GORENJSKI GLAS

Leto XLVII - št. 71 - CENA 80 SIT

Kranj, petek, 9. septembra 1994

Delitev Slovenije na tri dežele

Kranj le tretjerazredno središče?

V kranjskem izvršnem svetu menijo, da uvajanje deželnih središč (Maribor in Koper) ob Ljubljani kot državnem središču pomeni nesprejemljivo delitev Slovenije na tri dežele in favoriziranje teh središč pred središči širšega regionalnega pomena, kamor sodi tudi Kranj.

Kranj - Predlog spremenjenega odloka prostorskih sestavin dolgoročnega in srednjeročnega družbenega plana Slovenije, s katerim naj bi zagotovili novo zasnovo cestnega in železniškega omrežja, hierarhično razvrščа regionalna središča na državno (Ljubljana), deželna (Maribor in Koper), širšega regionalnega in regionalnega pomena. Kranj postaja po tej razvrstitvi le tretjerazredno regionalno središče, enako kot tudi Celje, Krško, Nova Gorica, Novo mesto, Murska Sobota, Postojna in Slovenj Gradec.

Člani kranjskega izvršnega sveta so v torek na sestanku v Kranju sedmim gorenjskim poslancem državnega zbora in enemu državnemu svetniku jasno in glasno povedali, da se ne strinjajo s predlaganim razvrščanjem regionalnih središč in z delitvijo Slovenije na tri dežele (Kranjska, Primorska, Štajerska). Za kranjski izvršni svet bi bila bolj sprejemljiva rešitev, če bi ob državnem središču imeli še deset enakovrednih regionalnih središč. Ker teh vprašanj ne more urejati odlok, tudi zahtevajo, da naj novo razporeditev slovenskih središč sprejme parlament.

(Več na 3. in 22. strani) **• C.Z.**

Gorenjska Banka d.d. Kranj

Banka s posluhom

Kmalu delitev Tekstilindusove stečajne mase

Kranj, 8. septembra - Še ta mesec bo težko pričakovana prva in glavna delitev stečajne mase kranjskega Tekstilindusa, izplačali bodo približno 1,1 milijarde tolarjev.

Stečajni upravitelj kranjskega Tekstilindusa Janez Mlakar je povedal, da upniki lahko septembra pričakujejo prvo in glavno izplačilo stečajne mase. Med 1.880 upnikov bodo razdelili približno 1,1 milijarde tolarjev. Med upniki je veliko bivših Tekstilindusovih delavcev, ki jih bo stečajni upravitelj tudi prek Gorenjskega glasa pravočasno obvestil o točnem načinu, kraju in času izplačila njihovih terjatev.

Glavna delitev Tekstilindusove stečajne mase je bila pripravljena že januarja letos, vendar ni bila opravljena, ker se je Gorenjska banka kot največji upnik marca pritožila na sklep o delitvi. Sodišče je namreč menilo, da obresti tečejo le do glavne delitve stečajne mase, banka pa, da morajo teči do poplačila. Pritožbo je reševalo višje sodišče v Ljubljani, ki jo je pred dnevi zavrnilo. Tako Tekstilindusovi upniki lahko v kratkem pričakujejo, da bodo na prvi in glavni delitvi stečajne mase njihove terjatve približno polovično poplačane. **• M. V.**

Prvi certifikat kakovosti ISO 9002 na področju trgovine

Kranjski Merkur je spet prvi

BVQI je kranjskemu Merkurju svečano izročilo spričevalo kakovosti, ki so jo sistemsko vzpostavili v Trgovini na debelo

Brdo pri Kranju, 8. septembra - Certifikat kakovosti ISO 9000 je doslej prejelo 49 slovenskih industrijskih podjetij in hotel Ribno pri Bledu kot prvo na področju gostinstva, zdaj jim je pridružil kranjski Merkur kot prvo podjetje na področju trgovine. Svečane podelitve certifikata kakovosti ISO 9002, ki ga je mednarodna institucija Bureau Veritas Quality International Merkurjevi Trgovini na debelo podelila 15. julija letos, so se udeležili številni politiki in gospodarstveniki, med njimi tudi predsednik Slovenije Milan Kučan.

Slovenski predsednik Milan Kučan si ogleduje Merkurjev certifikat kakovosti, ob njem (na levi) direktor kranjskega Merkurja Jakob Piskernik in (na desni) direktor ljubljanske podružnice BVQI Zoran Lekič. Foto: G. Šinik

Pridobitev certifikata kakovosti ISO 9002 je za našo delniško družbo poseben praznik, dobila ga je Trgovina na debelo, ki predstavlja tri četrtine Merkurjeve dejavnosti, pomemben pa je seveda za celoten Merkur, ki letno proda za 40 milijard tolarjev blaga, v osmih mesecih letošnjega leta že za 27 milijard tolarjev. Lani nam je uspelo prodajne površine razširiti za 4.500 površinskih metrov, letos že za 4.600 površinskih metrov, je na svečani podelitvi certifikata goste pozdravil **Jakob Piskernik,** direktor kranjskega Merkurja. Poleg številnih gospodarstvenikov so se svečanosti udeleželi tudi predsednik republike **Slovenije Milan Kučan, minister za znanost in tehnologijo** dr. Rado Bohinc, predsednik Gospodarske zbornice Slovenije Dagmar Šuster.

Certifikat kakovosti je direktorju Piskerniku izročil direktor ljubljanske podružnice BVQI **Zoran Lekič,** ki je dejal, da je Merkur prvo podjetje na področju trgovine, sicer pa enainpetdeseto slovensko podjetje, ki se lahko ponaša s tem spričevalom. V Merkurjevi Trgovini na debelo je bila uresničitev tega projekta zelo zahtevna, saj trguje s približno 50 tisoč izdelki in ima več kot 8 tisoč poslovnih partnerjev.

Čestitam k težko prigaranemu uspehu, je dejal predsednik **Milan Kučan** in poudaril, da je za Slovenijo kot majhen narod in majhno ekonomijo prava pot prav kvaliteta in odličnost. Minister **dr. Rado Bohinc pa je med drugim dejal, da namerava tudi njegovo ministrstvo pridobiti certifikat kakovosti. • M. Volčjak**

SIGNI RAČUNALNIŠKI KLUB

486/40 že od 134.786,00 SIT

ali 7818,00 SIT mesečno!

Tel./Fax: 064/ 22 10 40

V ponedeljek, 5. septembra, je bila v galeriji Loškega gradu predstavitev ponatisa Prešernove Zdravljice iz leta 1944. Lepo prireditev je zasnoval in jo domiselno vodil prof. Rado Jan, obiskovalce pa so razveselili tudi državni svetnik, igralec Polde Bibič z recitacijo Zdravljice in pravi vilinski koncert treh flavtistk: Maše Bertok - Duh, Karoline Šantl - Zupan in Vesne Jan. Slavnostni govornik je bil Bogdan Osolnik. Več na 7. strani. - Foto: G. Šinik

Najmanj tako dobro kot Rudi Carell v svojem showu smo predvčerajšnjim presenetili našo dolgoletno naročnico Vando Šranc na Zgornjem Plavžu na Jesenicah. Štane in Tomaž Meglič iz Zlatarstva GOLDIE, Cankarjeva 70, Radovljica, sta ji namreč lastnoročno izročila zlat obesek z vgraviranim imenom in zlat prstan - kajti Vanda Šranc je v naročniškem žrebanju Gorenjskega glasa avgusta na sejmu prejela prvo nagrado, zlato verižico Zlatarstva GOLDIE. Zlatarsko presenečenje pa ni vse, kar je v tem tednu novega v Glasovem naročniškem žrebanju: na 27. strani nadaljujemo (pa še ne zaključujemo!) seznam izžrebancev za 501 sejemsko nagrado. Tokrat je spisek od številk 276-325. Foto: Lea Jeras

Srečanje upokojencev

Jezersko, 8. septembra - Srečanja gorenjskih upokojencev postajajo tradicionalna. Letošnjega, četrtega, ki ga je kranjsko Društvo upokojencev priredilo na Jezerskem, se je udeležilo več kot dva tisoč ljudi. Iz številnih gorenjskih krajev, tudi iz kamniškega in domžalskega konca, so se pripeljali z avtobusi, da se snidejo na družabnem srečanju pod vršaci Kamniških planin.

Med gosti je bil tudi predsednik Zveze društev upokojencev Slovenije Stanko Hvale, ki je zbranim v pozdravnem nagovoru orisal položaj slovenskih upokojencev in prizadevanja države, da v krizi oži njihove z delom pridobljene pravice. **• D. Z. Ž.**

investicija v znanje - investicija za življenje

LJUDSKA UNIVERZA KRANJ

35 let izkušenj

DANES

SNOVANJA

stran 15

Marko Jenšterle

Nazaj k naravi in naprej v mesto

stran 16

Vesna in Jasna Jan

V glasbi se odraža svet

PARTNER

ZASTAVLJALNICA

Koroška c. 41 Kranj, tel.:064/211 256

PEDIKERKA - KOZMETIČARKA

Breda Šparovec Sredanovič

Tavčarjeva 13, Kranj

Obvešča stranke, da ima spremenjeno telefonsko številko: **064/225-145**

GORENJSKI GLAS

MALI OGLASI (064)223-444

SLOVENIJA IN SVET

Obisk slovenskega finančnega ministra v Zagrebu

Ustavni zakon ni bil naperjen proti Hrvatom

V sredo je hrvaško glavno mesto obiskal slovenski finančni minister Mitja Gaspari, ki je skušal svojemu hrvaškemu kolegi Božu Prki pojasniti, zakaj je Slovenija sprejela spremembe ustavnega zakona, s katerimi so bile ustanovljene nekatere nove banke, katerih predhodnice bi utegnile zaradi mednarodnih obveznosti imeti težave s tujimi upniki. Zagotovil mu je, da te spremembe niso bile usmerjene proti hrvaškim varčevalcem v zagrebški enoti Ljubljanske banke, in da 22. člen dopušča dvostranska pogajanja. Vztrajal pa je, da se vprašanje teh dolgov še pred ureditvijo nasledstva po Jugoslaviji rešijo le v paketu z vprašanjem meje v Piranskem zalivu in nuklearne elektrarne Krško. Strinjala sta se, da morata ob ravnanjih sosednje Italije Hrvaška in Slovenija nastopati skupaj.

Ocene evropskih strokovnjakov

Sloveniji se obeta živahen gospodarski razvoj

Predstavniki Sveta Evrope so ob koncu tridnevnega seminarja o socialni varnosti v naši državi in evropskih standardih povedali, da so presenečeni zaradi naših gospodarskih uspehov, in da se po letošnji 4- do 5- odstotni rasti družbenega proizvoda v prihodnjih dveh letih obeta še višja rast. Ugotovili so, da je slovenska ureditev socialnega varstva dokaj skladna z evropskimi standardi, zato naj bi lahko Slovenija kmalu podpisala in začela uresničevati temeljne in minimalne standarde sveta. Beseda je tekla tudi o uresničevanju temeljnih političnih in socialnovarstvenih pravic tujcev, kjer po evropskih merilih ne bi smelo biti diskriminacije, kar bo morala v prihodnje, kot še mnoge druge evropske države, upoštevati tudi Slovenija.

Mnenje beograjskega nadškofa in metropolita Franceta Perka

Obisk Hrvaške je bil bolj nujen

Papež Janez Pavel II bo Slovenijo obiskal prihodnje leto, ali pa leta 1996, je izjavil beograjski nadškof in metropolit France Perko, ki je slovenskega rodu, saj je obisk Beograda, Sarajeva in Zagreba bil načrtovan kot prispevek k umiritvi teh kriznih območij na Balkanu. Z izpustitvijo Slovenije je papež potrdil, da naše države ne šteje med krizna vojna območja, ali pa, da bi morda kdo to razlagal kot zavzemanje za obnovitev Jugoslavije. Menil je tudi, da se bodo do obiska čez leto ali dve tudi že pomirila nasprotja med Cerkvijo in državo okrog vprašanj verouka v šolah in vračanja nacionalizirane lastnine Cerkvi.

Naš premier danes odpotuje na Islandijo

Drnovšek podpredsednik Liberalne internacionale?

Danes je predsednik slovenske vlade in predsednik LDS dr. Janez Drnovšek odpotoval na Islandijo, kjer se bo udeležil v Reykjaviku kongresa Liberalne internacionale. Na kongresu naj bi bil eden glavnih govornikov, to priložnost pa bo izkoristil tudi za več srečanj s predsedniki liberalnih strank, ki zasedajo pomembne državniške funkcije: kanadskim premierom, finskim predsednikom vlade in islandskim ministrskim predsednikom. • Š. Ž.

STRANKARSKE NOVICE

Stranke slovenske pomladi

V predvolilni koaliciji le šest strank?

Na včerajšnjem sestanku strank slovenske pomladi, kot se želijo imenovati skupina (večinoma desnih strank), ki se dogovarja o skupnem nastopu na lokalnih volitvah, so bili zelo neugodno presenečeni nad dejstvom, da se sestanka niso udeležili predstavniki Slovenskih krščanskih demokratov. Ti so namreč sporočili, da se do odločitve sveta stranke, ki bo 15. septembra, nadaljnjih dogovarjanj ne bodo udeleževali. Soglasno so se dogovorili, da bo podpis sporazuma 14. septembra, od SKD pa je odvisno, da se odloča o naknadnem pristopu. Ocenili so, da jih koalicijski partner LDS izsiljuje, saj jim ne dovoli tudi sporazumevanja o predvolilnih zavezništvih na lokalni ravni.

Demokratska stranka Slovenije

Podrejanje državnega zbora vladi

V poslanski skupini Demokratske stranke menijo, da je poglavitni vzrok za odstop predsednika državnega zbora Hermana Rigelnika v zahtevi vlade, da se delo državnega zbora bolj podredi vladi. Boje se, da bo vladna koalicija za novega predsednika predlagala nekoga, ki bo skušal z državnim zborom manipulirati, sicer pa ta odstop napoveduje mučno politično jesen, ki jo bodo obeleževale stavke, zapleti s privatizacijo, denacionalizacijo ter težave v odnosih s sosednjimi državami. Možno je celo, da vse to pripelje do krize parlamenta, ocenjujejo Demokrati, vendar si izrednih volitev, ki bi za najmanj pol leta ohromile Slovenijo, sedaj ne smemo privoščiti.

Liberalna demokracija Slovenije

Na lokalne volitve samostojno

Izvršni odbor LDS je na včerajšnji seji obravnaval priprave na lokalne volitve in ocenil, da morajo te volitve vsekakor biti še letos. Zato je nujno, da parlament čimprej sprejme vso potrebno zakonodajo, pri določanju novih občin, pa naj se upošteva mnenja ljudi na referendumu in strokovna izhodišča. Predsednika stranke dr. Drnovška so zadolžili, da čimprej imenuje ministrico (brez listnice) za vprašanja lokalne samouprave, LDS na državni ravni ne bo sklepala nikakršnih medstrankarskih sporazumov, občinskim odborom na lokalni ravni pa prepuščajo samostojno odločanje o povezavah pri kandidatih za župane in občinske svete. Po odstopu mag. Hermana Rigelnika so ugotovili, da lahko tako odločitev le obžalujejo in ocenili, da je svoje delo korektno opravljal, in mu za to izrekli priznanje. Tudi ob tej priložnosti nekatere politične sile ne zmorejo brez podtikanj in insinuacij, poslanski skupini pa so predlagali, da pripravi za to funkcijo iz vrst LDS predlog kandidata.

Po odstopu predsednika državnega zbora mag. Hermana Rigelnika

Rigelnik odhaja, kdo bo naslednik

Ponedeljkovo sporočilo mag. Hermana Rigelnika, da odstopa s funkcije predsednika Državnega zbora, je očitno presenetilo vse. Vrača se v gospodarstvo. O novem predsedniku je že veliko ugibanj.

Ljubljana, 8. septembra - Sporočilo mag. Hermana Rigelnika v ponedeljek pozno popoldne, da odstopa s funkcije predsednika državnega zbora in tudi kot poslanec, je kot strela iz jasnega "treščila" v slovensko poznodopustniško politično vzdušje. Po prvih odzivih sodeč je ta poteza presenetila vse, utegne pa vplivati tudi na poskuse politično strankarskih priprav na volitve. Pri SKD so že javno izjavili, da zahtevajo to funkcijo.

Pričakovanja, da bo mag. Herman Rigelnik na torkovi tiskovni konferenci podrobneje obrazložil vzroke za svoj odstop s funkcije predsednika najvišjega zakonodajnega telesa v državi, se niso izpolnila, saj je v bistvu le ponovil tisto, kar je zapisal že v odstopni izjavi: da je državni zbor v dobrih dveh letih dela opravil praktično vso najpomembnejše zakonodajno delo, zato na tej funkciji ne vidi več potrebnega izziva. Že ob dogovoru za prevzem tega položaja - k temu ga je nagovoril sedanji predsednik vlade dr. Janez Drnovšek - je opozoril, da bo funkcijo opravljal le toliko časa, dokler mu bo predstavljala izziv, sedaj pa se je delo državnega zbora že toliko utirilo, da tega ni več.

"Odstop je odraz osebne volje in želje, da ko opraviš, kar si načrtoval, odideš. Življenje je prihajanje in odhajanje, dokler ne odideš za vedno," so bile besede mag. Hermana Rigelnika, ki je odločno zavrnil namigovanja, da odhaja zaradi pritiskov in groženj. Znano je namreč, da sta prav na njegov račun v javnosti "krožili" dve anonimni pismi tako imenovane civilne inicijative, pa tudi ob izdaji državne skrivnosti, ko je parlament sprejel spremembe ustavnega zakona, so mu podtaknili ovadbo odgovornega urednika televizije, čeprav ga je omenil, kot je poudaril, le kot primer. Vedno je odšel po opravljenem delu, to velja za celjsko Kovinotehno, mariborsko Metalno, velenjsko Gorenje, je še dodal in rekel, da ga politika na katerikoli funkciji ne zanima več.

Po treh dneh, ki so minili od objave odstopa mag. Hermana Rigelnika, pa so se zganile že tudi stranke, saj poročajo o tem, da so že stekli pogovori o njegovem nasledniku. V Ljubljani sta se že sestali delegaciji LDS in SKD in razpravljali o vprašanjih koalicije, lokalne samouprave in lokalnih volitev in seveda izpraznjene funkcije predsednika državnega zbora, pri čemer sta obe delegaciji že napovedali, da bosta stranki predlagali za ta položaj svoje kandidate. Predsednik SKD Lojze Peterle je že napovedal, da bodo pri SKD vztrajali, da se jim ta funkcija dodeli, saj da si je LDS s prevzemom vseh najpomembnejših funkcij po volitvah leta 1992 ustvarila prevelik monopol. Včeraj sta se sestali tudi delegaciji ZLSD in LDS in ugotovili, da se z zamenjavo na čelu državnega zbora ne sme spremeniti razmerij v koaliciji, in da naj bi na to mesto predlagali skupnega kandidata. Dr. Drnovšek je do predloga, ki ga je največkrat slišati, za Lojzeta Peterleta, zelo skeptičen, saj meni, da ni verjetno, da bo odstopil kot zunanji minister. Ugotovitev, da je predsednik odstopil, naj bi državni zbor sprejel že na prvi jesenski seji, ki naj bi bila že prihodnji teden. • Š. Žargi, slika G. Šinik

Viktor Brezar, odstavljeni direktor Sklada za pospeševanje drobnega gospodarstva:

"Sedel sem na nažagani veji..."

Strokovna služba sklada ni oblikovala politike, pač pa naj bi jo izvajala, če bi ne bilo delovanje sklada ovirano in onemogočano. Bili so moteči element.

Žabnica, 8. septembra - Odstavitev direktorja Sklada za pospeševanje drobnega gospodarstva je bilo v preteklih dneh večkrat postavljeno ob bok nekaterim kadrovskim zamenjavam, ki naj bi bile del kadrovske čistke strank na oblasti. Na trditve o vzrokih odstavitve in ocenah o slabem poslovanju sklada se je odstavljeni direktor Viktor Brezar s pismom že odzval, danes pa objavljamo pogovor z njim.

Vaša odstavitev z mesta direktorja Sklada za razvoj malega gospodarstva doživlja precej ostre reakcije iz vrst opozicijskih strank, zlasti Liberalne stranke, katere član ste. So v ospredju res politične opredelitve?

"Nikdar nismo na skladu želeli politizacije, pač pa predvsem strokovno in nevtralno delo, in reči moram, da sem sam pazil na to, da se strankarsko ne bi izpostavljal. Služba sklada, ki sem jo vodil, je imela strokovne naloge na področju izvajanja politike Vlade, in sicer na ta način, da smo pripravljali podlage za odločitve upravnega odbora in nato skrbeli za njihovo uresničevanje. Mi nismo torej oblikovali politike, pač pa nevtralno skrbeli za njeno izvajanje. Popolnoma vpliva na izvajanje politike sicer ni mogoče zanikati, saj smo pripravljali letne planske dokumente, vendar so bili program dela, letni finančni načrt in opredelitev naložbene politike, ki jih je sprejemal upravni odbor, tisti dokumenti, ki so predstavljali okvir našega dela."

V vašem pismu, ki je bilo objavljeno v zadnji številki našega časopisa omenjate dve funkciji sredstev sklada: pospeševanje drobnega gospodarstva s subvencijami in krediti ter naložbeno funkcijo, ki naj ohrani in oplemeniti iz proračuna dodeljena sredstva za razvoj malega gospodarstva. Bi nam razložili motive za naložbeno dejavnost?

"Res je bila naložbena funkcija pomemben del našega dela, saj je imelo ohranjanje realne vrednosti sredstev izrednega pomena za učinkovito uresničevanje pospeševalne funkcije. Če smo namreč hoteli izdajati garancije za kredite za malo gospodarstvo, je bilo potrebno imeti kritje v premoženju, v sredstvih in v naložbah v vrednostne papirje. V ta namen smo izdelali podroben načrt, kako zagotavljati za posamezne izdane garancije potrebno petino kritja. Naložbena dejavnost sklada je torej tudi neposredno pomenila pospeševanje razvoja drobnega gospodarstva."

Posebno pozornost je vzbudilo dejstvo, da ste vlagali sredstva v Slovensko hranilnico in posojilnico Kranj, katere solastnik ste tudi vi osebno. Lahko to komentirate?

"Trditve, da sem nalagal v svoje podjetje (hranilnico, katere soustanoviteljsem), denar sklada sicer v osnovi drži, vendar je treba takoj dodati, da pod popolnoma enakimi pogoji kot v še petnajst različnih bank in hranilnic po Sloveniji. K temu pa lahko še pripomnim, da nekatere banke z nami v začetku niso hotele sodelovati, ker je pač sklad zahteval znižanje obresti pri dajanju kreditov obrtnikom in podjetnikom ter znižanje bančnih provizij. Zavedali smo se namreč, da obrestnih mer, kakršne so bile na našem denarnem trgu, še tako dober gospodar ne prenese. V letošnjem letu smo tudi med pogoje za nalaganje denarja v banke zapisali pogoj, da ga namenijo za posojila obrtnikom in podjetnikom."

Očitajo vam nesmotrno trošenje sredstev v službi sklada: visoke plače, avtomobile, računalniško opremo. Katera pravila ste pri tem upoštevali?

"Imeli smo dva avtomobila, ki smo jih vzeli na leasing: jaz in moj pomočnik, saj je delo terjalo veliko aktivnosti na terenu. Pri plačah smo upoštevali sporazum oz. kolektivno pogodbo o bančnih in finančnih organizacijah. Te plače so bile res dobre, vendar je potrebno upoštevati naravo našega dela. Bili smo v položaju, ko so se na nas obračali številni prosilci za subvencije in kredite, in moja politika je bila, da delavce sklada plačamo dobro, saj s tem zmanjšamo možnost podkupovanja. Pojavi tega so celo bili in smo jih ostro sankcionirali. Dodam naj, da je sklad vseskozi posloval pozitivno, ohranjal vrednost kapitala in v letošnjem prvem polletju ustvaril 19 milijonov tolarjev pozitivne razlike."

Niso redki glasovi o tem, da je imela Liberalna stranka v skladu z vami na čelu svoj lobi. So imeli njeni člani pri dodeljevanju sredstev kaj prednosti?

"Te nevarnosti sem se vseskozi zavedal, in morda je prav v tem vzrok, da je bilo prav z Gorenjskega v primerjavi z drugimi območji Slovenije finančno podprtih tako malo projektov. To velja tako za razvojno pomoč, kot tudi občasne premostitvene kredite, ki smo jih dajali posameznim podjetjem, zaradi večjega rizika po višjih obrestnih merah. Sam sem odklanjal vsako svetovanje, najbolj zgovoren pa je podatek, da je dobilo od nekaj manj kot 500 projektov kredit ali pomoč sklada največ 5 članov Liberalne stranke."

Očitajo vam tudi nezavarovane kredite, ki se ne vračajo, ter vlaganja v delnice brez državne garancije. Kako je s tem?

"Trditve o nezavarovanju posojenih sredstev nimajo prave osnove. Vse smo zavarovali, pač odvisno od tega, kakšna je bila višina posojenega. Za večje zneske smo vpisovali tudi hipoteke, vedeti pa je treba, da ti postopki niso poceni. Za delnice smo namenili samo 3,5 odstotka, čeprav je bilo za naložbeno dejavnost predvidena četrtina sredstev, lani pa še ni bilo predpisa, v kakšne vrednostne papirje lahko nalagamo. Posebnih izkušenj nismo imeli, sam pa sem bil delničar in član upravnega odbora že od vsega začetka pri Termah Čatež, in ker sem ocenil, da je poslovanje zelo dobro, sem odločil, da v tako naložbo lahko tudi sklad vlaga. Zato smo kupili za 30 milijonov tolarjev teh delnic. Pri tem je seveda pomembna kotacija delnic in njihov prinos. Sedanja njihova nekoliko nižja kotacija je le odraz nekaterih neizvedenih postopkov preoblikovanja podjetja, in prepričan sem, da se bo to uredilo, donos pa bo zagotovo večji, kot če bi sredstva naložili v bankah."

Po vsem, kar ste povedali, bi lahko sklepali, da ni razlogov za vašo razrešitev, ki pa je bila kljub temu opravljena. Kako jo komentirate?

"Že od prvega dne sem se zavedal, da sedim na nažagani veji. Ne želim se spuščati v to, koliko je pri tem vloga širše politike, ali osebne ocene in pogledov ministra Tajnikarja. Znano je, da so zamenjali dva upravna odbora, tretji, ki me je odstavil, pa v dveh mesecih in pol še ni dodelal nobene razvojne pomoči. Sam lahko rečem, da se člani tega odbora, v razliko od prvega, v vsebino pripravljenih gradiv sploh ne spuščajo, jih ne preštudirajo, če sem malce zloben, kljub 300 markam sejnine. Ne drži očitek, da kriteriji za razvojne pomoči niso bili izdelani, pač pa jih Vlada in celo ministrstvo sploh nista obravnavala niti na predlog odgovorila, novi upravni odbor pa jih ni hotel obravnavati. Najhuje pa je bilo to, da nam je bilo onemogočeno izkoriščanje z državnim proračunom predvidenega denarja. Sredstva za lansko leto smo dobili konec lanskega leta in deloma šele letos, izkoriščanje letošnjih po pravilih o začasnem financiranju pa je bilo sploh onemogočeno. Trditve o tem, da svojih nalog služba sklada pod mojim vodstvom ni opravila, so povsem brez osnove, in o tem sem se pripravljen soočiti s komerkoli, tudi na sodišču, ali pred parlamentarno preiskovalno komisijo. Bil sem pač moteči element, ki ga je bilo potrebno za vsako ceno odstraniti." • Š. Žargi, slika G. Šinik

GORENJSKI GLAS
Ustanovitelj in izdajatelj:
Časopisno podjetje GORENJSKI GLAS
KRANJ

Uredniška politika: neodvisni nestrankarski politično-informativni poltednik s poudarkom na dogajanjih na Gorenjskem / **Predsednik časopisnega sveta:** Ivan Bizjak / **Direktor in glavni urednik:** Marko Valjavec / **Odgovorna urednica:** Leopoldina Bogataj / **Novinarji in uredniki:** Helena Jelovčan, Jože Košnjek, Lea Mencinger, Stojan Saje, Darinka Sedej, Vilma Stanovnik, Marija Volčjak, Cveto Zaplotnik, Danica Zavrl-Žlebir, Andrej Žalar, Štefan Žargi / **Lektoriranje:** Marjeta Vozlič / **Fotografija:** Gorazd Šinik / **Priprava za tisk:** Media Art, Kranj / **Tisk:** Podjetje DELO - TČR, Tisk časopisov in revij, Ljubljana / **Uredništvo, naročnine, oglasno trženje: Zoisova 1, Kranj, telefon: 223-111, telefax: 222-917 / Mali oglasi:** telefon: 223-444 - sprejemamo neprekinjeno 24 ur dnevno na avtomatskem odzivniku; uradne ure vsak dan od 7. do 15. ure / Časopis izhaja ob torkih in petkih. Naročnina: trimesečni obračun - individualni naročniki imajo 20 odstotkov popusta. Za tujino: letna naročnina 140 DEM. Oglasne storitve: po ceniku. Prometni davek po stopnji 5 odstotkov v ceni časopisa (mnenje RMI 23/27-92), CENA IZVODA: 80,00 SIT.

V spremenjenem družbenem planu Slovenije

Gorenjska v podrejenem položaju?

Namesto hitre železniške proge drugi tir - Železnica od Naklega do Tržiča - Kakšna vloga Letališča Brnik

Kranj - Člani kranjskega izvršnega sveta so v torek sedmim gorenjskim poslancem državnega zbora in državnemu svetniku predstavili pripombe k odloku o spremembah in dopolnitvah prostorskih sestavin srednjeročnega in dolgoročnega družbenega načrta Slovenije.

Kranjski izvršni svet predlaga oblikovanje proste carinske cone na območju Kranja in letališča Brnik ter uvrstitev sedanje regionalne ceste Kropa - Podnart - Podtabor - Zvirče in sedanje lokalne ceste Kamnik - Sidraž - Šenturška gora - Ravne - Grad (kot povezavo Kranja in Kamnika s turistično rekreacijskim območjem Krvavec) med regionalne cestne povezave tretjega reda. Doslej načrtovana gradnja hitre železniške proge odpade, namesto nje je predvidena gradnja drugega tira, poleg tega pa tudi ponovna vzpostavitev železniške proge (za hitrosti do 60 kilometrov na uro) med Naklim in Tržičem. V Kranju se tudi ne strinjajo, da je v eni od različic odsek magistralne ceste Kranj - Medvode razvrščen med regionalne cestne povezave tretjega reda, medtem ko regionalna cesta Kranj - Škofja Loka po predlogu odloka sodi med glavne cestne povezave drugega reda. Predsednik izvršnega sveta **Peter Orehar** je še posebej pozval poslance, naj poskušajo ugotoviti, ali je letališče Brnik v prihodnosti predvideno samo kot civilno letališče ali po dograditvi tudi kot vojaško.

Državni svetnik **Jože Resman,** sicer tudi predsednik radovljiškega izvršnega sveta, je dejal, da se Gorenjska v tem odloku kaže v podrejenem položaju. Odlok je po njegovem mnenju precej pomanjkljiv, saj v njem niso določene vloga Karavanškega predora in mejnega platoja, mesto Soške (železniške) proge in cestna povezava med Gorenjsko in Primorsko (čez Soriško planino ali čez Vršič).

C. Z.

Rimskokatoliško župnijstvo Bled je pred nedavnim v denacionalizacijskem postopku dobilo v last in posest tudi stavbo, ki jo je (v bližini cerkve) Podjetje Kino Radovljica uporabljalo za kino predstave. Na poravnavi so se dogovorili, da bo podjetje lahko v dvorani "vrtelo" filme še eno leto, potlej pa bodo morali na Bledu poiskati drugo primerno dvorano. Župnija je zgradila stavbo 1938. leta, v njej pa je bila do druge svetovne vojne za tedanje čase sodobna prosvetna dvorana. Kot je znano, je Rimskokatoliško župnijstvo Bled dobilo vrnjeno že tudi župnijsko gospodarsko poslopje in (začasno) Blejski otok, ki so ga povojne oblasti zaradi "kmetijskega značaja otoških zemljišč" podržavile na osnovi zakona o agrarni reformi. • C.Z.

Potrebno je sodelovanje mnogih držav

Mednarodna konferenca o informacijski infrastrukturi in difuzijski tehnologiji je potekala na Bledu, kar pomeni določeno priznanje tudi Sloveniji kot državi, ki je gospodarsko zelo uspešna.

Bled, 8. septembra - Dvodnevno konferenco, ki se je končala včeraj, je pripravilo Ministrstvo za znanost in tehnologijo v sodelovanju s Komisijo Evropske unije. Tako je prišel na Bled tudi dr. Martin Bangemann, podpredsednik komisije Evropske Unije in delujoč na področju industrije, informacijske tehnologije in telekomunikacij. Spremljalo ga je več tujih novinarjev, ki pokrivajo delo ustanov EU v Bruslju.

Udeležence je pozdravil dr. Janez Drnovšek, na konferenci pa je sodeloval tudi minister za znanost in razvoj dr. Rado Bohinc, pa tudi mnogi politični predstavniki nekaterih evropskih držav. Ugotovili so, da naj politika ne bi vplivala na sodelovanje evropskih držav, pomembno je predvsem, da je sodelovanje politikov, znanstvenikov in gospodarstvenikov neokrnjeno in svobodno.

Zanimanje je vladalo tudi glede vstopa naše države v Evropsko unijo in želje Slovenije, da bi ji EU omogočila sodelovanje v nekaterih skupnih evropskih projektih. Svoje programe so predstavili strokovnjaki EUREKE, flamski inštitut za prenos raziskovalne tehnologije v industriji, predstavniki Komisije EU, na koncu pa so podali zaključke. Da bi se izognili nepotrebnemu neskladju v razvoju, mora tehnološki razvoj predstavljati osnovo za koordiniran razvoj in za partnerstvo v prihodnji Evropi.

Na konferenci je bila posebej poudarjena potreba za izmenjavo informacij in rednih konferencah o prenosu informacijske tehnologije. Imenovana bo posebna delovna skupina. Na konferenci so pravtako sprejeli predlog italijanske delegacije, da bo naslednje srečanje v Benetkah. • Š.V.

Dr. Božidar Brudar o kandidaturi Slovenije za olimpijske igre:

Kandidatura "Trbiž 2002" je vzbudila zanimanje

Kandidaturo Slovenije za olimpijske igre treh držav je izvršnemu odboru mednarodnega olimpijskega komiteja v Parizu predstavil zunanji minister Lojze Peterle. Če se bo kandidatura Trbiža 2002 uvrstila med štiri finaliste, bo to že velik uspeh. Tri države na tromeji bodo skupaj v prihodnje organizirale več športnih tekmovanj.

Jesenice, 8. - septembra Predsednik jeseniške občine **dr. Božidar Brudar** se je skupaj s člani promocijskega odbora za Slovenijo, ki ga je vodil naš zunanji minister Lojze Peterle, udeležil nedavnega pariškega zasedanja izvršnega odbora mednarodnega olimpijskega komiteja. Za prve olimpijske igre novega tisočletja leta 2002 se namreč zelo resno potegujejo Avstrija, Italija in Slovenija, nosilec kandidature pa je Trbiž. Tekme naj bi potekale na Jesenicah, v Kranjski Gori, na Bledu in v Ljubljani, v avstrijskih mestih Šmohor, Nassfeld, Podklošter, Vrba in Celovec ter v Trbižu.

Kako ocenjuje našo predstavitev v stekleni palači CNIT v pariškem futurističnem predmestju La Defense in naše možnosti predsednik jeseniške občine **dr. Božidar Brudar?**

Več kot deset let stara ideja

"Ideja je stara več kot deset let, kajti že v začetku osemdesetih letih so trije mejaši Jesenice, Trbiž in Beljak poskusili s svojo namero, da bi s skupnimi močmi organizirali zimske olimpijske igre. Vendar je mednarodni olimpijski komite šele septembra leta 1990 s spremembo statuta odprl možnost regionalnih kandidatur.

Kandidaturo pod uradnim naslovom Trbiž 2002 smo predstavljali že na minulih zimskih olimpijskih igrah v Lillehammerju. V Parizu pa smo se med drugim predstavili s promocijsko barvno fotografijo z zmagovalnega odra zimskih iger na Norveškem, kjer so si slalomska odličja razdelili Thomas Stangassinger iz Avstrije, Alberto Tomba iz Italije in Jure Košir iz Slovenije in s tem je tudi opremljen prospekt Trbiž 2002. Ta fotografija je namreč izrazita simbolika in najbolj

Dr. Božidar Brudar

učinkovita reklamna poteza treh držav.

Predstavniki treh olimpijskih komitejev iz treh držav smo se tudi že večkrat prej sestali in pogovarjali, kako popularizirati idejo, ki ima več razsežnosti in pomenov. Ne le, da gre za enako kulturo treh nacionalnosti, to bi bil nedvomno tudi temeljni preizkusni kamen naše, italijanske in avstrijske zunanje politike, politike vseh treh držav. Ne le deklarativno, ampak tudi v organizacijskem smislu.

Velike možnosti za Salt Lake City

Mislim, da je bila naša predstavitev v Parizu dokaj uspešna: na stojnicah smo skupaj z drugimi desetimi mesti, ki kandidirajo, razstavili propagandni material, polurno predstavitev pa je opravil Lojze Peterle, ki je izvršnemu odboru MOK-a v dvajsetih minutah, kolikor jih je imelo vsakomesto na razpolago, orisal del tekmovališč, infrastrukturne objekte, športne in turistične zmogljivosti naše države. Poleg Trbiža kandidirajo še ameriški Salt Lake City, ruski Soči, švicarski Sion, slovaški Proprad Tatry, kanadski Quebec, švedski Ostersund, španska Jaca, avstrijski Gradec in kazahstanski Almati. Člani olimpijskega komiteja bodo vsa prizorišča obiskali, na zasedanju, ki bo prihodnje leto januarja v Lausanni, pa bodo določili štiri finaliste, dokončno pa bo prireditelj znan junija prihodnje leto, ko se bodo člani komiteja zbrali v Budimpešti.

Sam mislim, da bo naš uspeh, če bomo prišli med štiri finaliste. Ko se bodo najprej odločili, na kateri celini bodo igre leta 2002, in če bodo to Združene države Amerike, ima po mnenju številnih poznavalcev največ možnosti Salt Lake City.

Edini manjkajoči objekt - ledena dvorana

Odveč je bojazen tistih, ki menijo, da bo šlo za precejšen poseg v prostor, saj se bo športna infrastruktura le dopolnjevala. V Kranjski Gori so primerne proge za slalom in veleslalom, hokejske hale so tako na Jesenicah, na Bledu in v Ljubljani, razmišljamo o tekih na Pokljuki, po Planici ali o teku po treh deželah. Disciplini, ki zares posegata v prostor in terjata precejšnje naložbe, sta tekmovanje v bobu in sankanje; le-te pa bi bile na objektih v Cortini d' Ampezzo. Edini problem je drsalni stadion, ledena dvorana, ki je nima nobeno od treh mest.

Res je, da so se predvsem v Beljaku v zadnjem času pojavila odločna negativna stališča. Pomisleki so tudi doma, vendar mislim, da je to izredna priložnost za promocijo Slovenije, ki bi se vsemu svetu predstavila skupaj z Italijo in Avstrijo. Že to, da se pojavljamo kot kandidati, je promocija in tudi če ne bomo uspeli s kandidaturo, smo se domenili, da bomo v prihodnje prirejali več skupnih tekem in da bo prišlo do resnejšega in tesnejšega sodelovanja treh dežel. Z uspešno kandidaturo bi nedvomno razširili in poživili olimpijsko idejo, predvsem pa podkrepili pomen sodelovanja treh obmejnih regij.

V medsebojnih pogovorih pa se med drugim tudi že dogovarjamo, da bo treba ustanoviti mešano podjetje, kajti v primeru, če postane Trbiž res nosilec olimpijskih iger, bomo imeli vsi veliko organizacijskih priprav." • D. Sedej

Četrtič SQ in Jesenski sejem

Kranj, 8. septembra - V Kranju bo od 23. do 27. septembra četrtič strokovno specializirana promocija slovenskega blaga na sejmu Slovenski proizvod - Slovenska kakovost. Vzpor-edno pa bo v hali A Gorenjskega sejma tudi Jesenski prodajni sejem s ponudbo za jesenske nakupe in z veliko Gobarsko razstavo. • A. Žalar

foto bobnar

In memoriam

Joža Praprotnik

V 83. letu starosti nas je zapustil Joža Praprotnik, spoštovan in ugleden strokovnjak poštnega prometa na Gorenjskem in v Sloveniji. Vse svoje aktivno delo in vso svojo življenjsko kreativno moč je usmeril v poštno dejavnost in je nenehno snoval izboljšave v PTT stroki, ki so še danes sestavni del dela poštnega uslužbenca na okencu ali v dostavi.

Z delom pri pošti je začel davnega leta 1936 kot pripravnik maturant pri tedanji obmejni pošti v Rakeku, kjer je spoznal osnove poštne službe v vseh pogledih in se tri leta kasneje odpravil v Beograd na dodatno izobraževanje ter se kot šalterski uslužbenec leta 1941 zaposlil pri kranjski pošti. Po vojni je prevzel posle upravnika okrajne pošte in je opravljal inšpekcijsko službo za Gorenjsko, kar je pomenilo nadzor poštnih enot in dostavnih okrajev, z drugo besedo nadzor nad dostavo PTT pošiljk. S tovrstno svojo prisotnostjo je do kraja spoznal specifiko dostavnih okrajev in dajal nenehne pobude za posodobitev in racionalizacijo dela v PTT prometu. Prav na osnovi teh spoznanj je prišlo do mehanizirane dostave pošiljk z avtomobilom, katere začetki segajo prav na kranjsko, torej gorenjsko območje. Za začetek avtodostave velja razvoz poštne tvarine v Žirovnici leta 1968, ki sicer sprva ni bila čisto legalna, vendar je Joža Praprotnik na osnovi ugotovitev tega načina dostave le-to popularizíral, kjer je bilo smiselno in mogoče. Bilo je to v času, ko je bila v uporabi še preprosta dostava s kimpežem in sanmi, pri večjih potah s konjskimi vpregami, in nekaj malega motoriziranih srdstev - koles in mopedov, skratka v času hitrega tehnološkega napredka.

V času službovanja je kot štipendist svetovne poštne zveze opravil specializacijo v Švici in Nemčiji in je tako nenehno primerjal dosežke naše, slovenske PTT stroke s tujino in izrazil mnogovrstne pobude na osnovi teh primerjav. Njegov priročnik za dostavljalce in PTT manipulacijo je še danes aktualen in uporaben pripomoček za delo v dostavi in na okencu. Njegova je tudi pobuda za namestitve izpostavljenih predalčnikov v odmaknjenih krajih in njegova je tudi pobuda za uvedbo poštnih številk krajev, ki je bila zatem uveljavljena in je še danes v uporabi po vsej Jugoslaviji, to pa je znatno olajšalo razvrščanje pošiljk v poštnih centrih in sam način dostave na terenu., Poštarji ga imajo v spominu po svojem mentorskem delu in njegovem prizadevnju, da jim bo omogočeno čim lažje in efektivno delo. Kot svetovalec direktorja je pripravil študijo o razvoju poštnega omrežja in dostave na Gorenjskem, ki je bila nato realizirana, poskrbel paa je tudi, da je iz tujih virov k nam zanesel novosti s področja PTT dejavnosti in smo tako sledili sodobnih tokovom. Še po upokojitvi je zbiral gradivo za poštno knjižnico v Ljubljani in je na podlagi te tuje strokovne literature uvajal novosti v PTT stroko. Do nastavitve kustosa PTT muzeja v Škofji Loki je zbiral dokumentarno gradivo in se udejstvoval kot predsednik Planinskega društva PTT Ljubljana in je bil dolgoletni član njegovega upravnega odbora. Na ta način je tako ohranil vez s sodelavci in jim posredoval svoj nenehno dejaven odnos do pošte, na katero je bil ponosen.

PTT PODJETJE SLOVENIJE
PE PTT KRANJ

KUHINJE IZ UVOZA
KOCKA
POSEBNA PONUDBA: ORTOPEDSKI JOGI
Pokličite
Trgovina s pohištvom, Sp. Besnica 81
064/403-871

IZ GORENJSKIH **PARLAMENTOV**

Za obnovo ceste letos ni denarja

Kranj, 7. septembra - Na majski seji zbora krajevnih skupnosti kranjske skupščine je delegat KS Visoko že tretjič postavil delegatsko vprašanje o obnovi ceste Luže - Srednja vas. Odgovor je še vedno enak: nove asfaltne prevleke letos ne bo, z razpoložljivim denarjem občina lahko zagotovi le redno vzdrževanje.

Tak odgovor je na sredini seji sprejel tudi izvršni svet. Delegat, ki je podobni vprašanji postavil že ob sprejemanju občinskega proračuna in nato še enkrat marca, je spet terjal, da cesto na novo prevlečejo z asfaltom, da se poravnajo cestni robovi in nasujejo bankine. Obakrat so odgovorili, da bo letos za lokalno cesto zagotovljeno le redno vzdrževanje, sredstev za novo asfaltiranje namreč v proračunu niso predvideli. V odgovoru na marčevsko delegatsko vprašanje so tudi dodali, da asfaltiranje ceste ne bi veliko pripomoglo k varnosti pešcev in kolesarjev, saj je cesta preozka. Delegat ni bil zadovoljen in najbrž spet ne bo, saj odgovor ostaja enak: obnova lokalne ceste Luže - Šenčur letos ni načrtovana in je ne bo. Pač pa so v rednem vzdrževanju poskrbeli za to, da so bile udarne jame januarja in februarja zakrpane s hladno maso, aprila in junija pa z asfaltom. Cesto bodo tudi vnaprej vzdrževali tako, da bo normalno prevozna, so dejali na današnji seji kranjske vlade. • D. Ž.

Osnovne šole kličejo k prenavljanju

Tržičani bodo med kandidati za republiško sofinanciranje investicij v šole za odpravo dvoizmenskega pouka in izboljšavo prostorskega standarda.

Tržič, 8. septembra - Odločitev s sredinega zasedanja občinskih zborov bo v primeru sprejema tržiške kandidature pomenila, da bodo v naslednjih petih letih iz občinskega proračuna namenili precejšen delež za posodobitev šolstva. Skupščina je med drugim sprejela tudi odlok o ureditvenem načrtu za Dovžanovo sotesko. Z njim so soteski vrnili ime po željah domačinov.

Prejšnji teden je bil izdelan investicijski program za prenovo šol v tržiški občini, s katerim nameravajo Tržičani kandidirati na natečaju ministrstva za šolstvo in šport Republike Slovenije za sofinanciranje investicij v šolski prostor za odpravo dvoizmenskosti pouka in za izboljšavo prostorskega standarda osnovnih šol v Sloveniji v letih 1995 - 1999. Program zajema adaptacijo osnovne šole Zali Rovt v Tržiču in izgradnjo nove stavbe ob njej od prihodnje pomladi do septembra 1997, kar naj bi skupaj stalo dobrih 315 milijonov tolarjev, prenovo in novogradnjo v osnovni šoli Bistrica v manjšem obsegu in vrednosti nekaj več kot 171 milijonov tolarjev - to naj bi uresničili od jeseni 1996 do naslednjega septembra, pa prenovo in prizidek k osnovni šoli Križe od jeseni 1997 do naslednjega septembra v vrednosti dobrih 122 milijonov tolarjev. Obenem zajema že začeto prenovo Glasbene šole Tržič v skupni vrednosti več kot 39 milijonov tolarjev. Udeleženci seje so se strinjali, da je povečanje vseh treh osnovnih šol nujno. Odločili so se za vključitev v republiški natečaj, čeprav letos še ne vedo, ali bodo v načrtovanem obdobju lahko zagotovili polovico potrebnega denarja. Če jim bodo program odobrili, se bodo vsekakor lotili načrtovanih prenov, ki bodo morda trajale tudi dalj.

Predlog odloka o sprejemu ureditvenega načrta za Dovžanovo sotesko je doživel živahno obravnavo tudi v skupščini. Kot je zbore seznanil predsednik izvršnega sveta, so gradivo dvakrat obravnavali prebivalci Doline in Jelendola, katerih pripombe in predlogi so povečini upoštevane. Po mnenju uglednega slavista Toporišiča je treba upoštevati tudi mnenje krajanov glede ledinskih imen. Tako predlog upošteva ime Dovžanova soteska, nekaj vsebinskih dopolnil pa so imeli tudi podpisniki potrebnih soglasij. Skupščina je besedilo odloka z dopolnili vred sprejela, zato je moč pričakovati skorajšnjo izgradnjo in obnovo mostov, ki je prva naloga po ureditvenem načrtu.

Skupčina je zatem sprejela še odlok o uvedbi agromelioracijskega postopka za ureditev travnikov Snožeta, krčitev gozda Polana in izgradnjo traktorske vlake Dolina - Kal. Med drugim je potrdila tudi osnutka odlokov o razglasitvi podružnice koncentracijskega taborišča Mauthausen v Podljubelju za kulturni spomenik in Mokrišča pri Golniku za naravni spomenik. O obeh dokumentih bodo še razpravljali po krajevnih skupnostih, že skupščinska obravnava zadnjega osnutka pa je nakazala težnje kmetov iz Seničnega po zoženju zavarovanega območja Mokrišč.

Stojan Saje

Kako je Gorenjka vrnila Belcijanov hotel?

Izruvali so vse, kar se je le dalo

Planina pod Golico, 8. septembra - Nekdanji lastnik hotela Belcijan v Planini pod Golico je dobil hotel v nemogočem stanju: pobrali so vsa stikala, ključe 83 vrat pa neoznačene zmetali na kup, češ kar išči pravi ključ za prava vrata. Sramota!

Med hoteli, s katerim je do zdaj upravljalo hotelsko turistično podjetje Gorenjka, ki ima sedež v Kranjski Gori, je tudi hotel Belcijan v Planini pod Golico. Ta hotel je bil takoj po vojni odvzet lastniku, nacionaliziran, zdaj pa so ga zakoniti dediči po zakonu o denacionalizaciji dobili nazaj. Hotel Belcijan je bil tako vrnjen dediču - Janezu Belcijanu iz Medvod. Vrnili so mu ga v naravi, kajti cenilec je presodil, da Gorenjka vanj ni vložila več kot 30 odstotkov, kolikor je znašala vrednost stavbe v času nacionalizacije leta 1945.

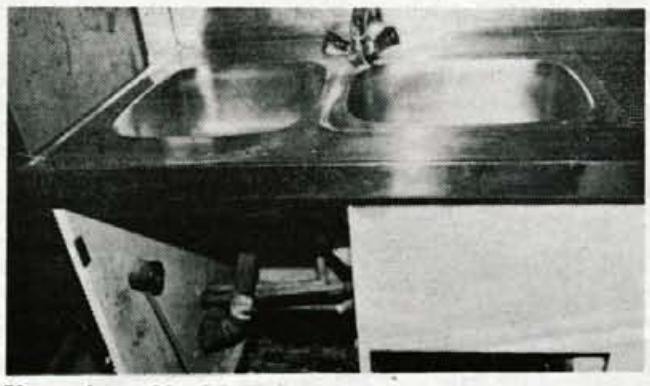

Umazani ostanki nekdanje kuhinje s porezanimi kabli...

Hotel je Gorenjka več ali manj vedno dajala v najem in tako ga je imel v najemu zadnji zasebnik, ki je maja letos nekoliko spektakularno zapustil Belcijana. Povzročil je lokalni škandal z nepravilnostmi pri loteriji in je enostavno - pobegnil iz hotela in s Planine pod Golico.

Ko je nekdanjemu lastniku Janezu Belcijanu Gorenjka po končanem postopku o denacionalizaciji vrnila ključe praznega hotela, se je Janez Belcijan lahko samo nemočno čudil. Čudil temu, kaj je v hotelu, ki je res velika stavba, našel! Čudil temu, kako si je Gorenjka predstavljala "vračanje v naravi ".

Zaradi mene niso odpustili nikogar!

"Najprej moram povedati, da sem prizadet ob informacijah, da je Gorenjka tudi zaradi denacionalizacije morala odpuščati delavce! Zato, ker je vrnila hotel v Podkorenu in hotel v Planini pod Golico, ni odpustila nikogar! V Belcijanu so bili zasebni najemniki, zadnjega sploh ni bilo več, ne pa delavci Gorenjke. Zaradi mene, ki sem po zakonu upravičen do hotela, ni tako prizadet noben delavec in nobena družina," pravi **Janez Belcijan.**

"Nadalje: zelo sem bil začuden nad tem, kako si Gorenjka predstavlja vračanje premoženja! Nič ne bom naprej govoril, oglejte si sami in presodite!"

Vstopili smo v hotel Belcijan - in presenečeno obstali!

Ko je Gorenjka odhajala, je kajpak odnesla vse! Vso opremo, do katere je seveda upravičena, čeprav bi se dalo

Več kot sto neoznačenih ključev v stari skodeli...

razpravljati o tem, kaj vse so leta 1945 lastniku, stricu Janeza Belcijana nacionalizirali ali odvzeli. Hotel Belcijan je bil namreč zgrajen leta 1938, nato je bil prizidan, leta 1945 pa odvzet! Se pravi - za tedanje razmere dober, soliden in moderen hotel v dveh nadstropjih in z veliko kletjo.

A pustimo to! Zdaj se pač vrača brez opreme!

Šop ključev v stari skodeli

A podjetje je pri vračanju šlo do konca in še dlje: preden so pravemu lastniku vrnili premoženje in izročili ključe, so hotel temeljito oskubili!Tako je zelo žalosten pogled na številne sobe, iz katerih so odvili vse straniščne školjke in ogledala, ki so kot hotelska oprema zanesljivo videli že znatno boljše čase. S seboj se jim je zdelo vredno odnesti dosledno vsa stikala, da ne govorimo o podbojih nekaterih vrat, pri katerih so bili tako temeljiti, da so jih poškodovali in zdaj vrat lastnik sploh ne more zakleniti. V kuhinji so sekali vodovodne in električne kable, odnesli tudi pipe iz gostilniškega pulta, saj so dobesedno potrgali vse. Najbrž so na pipo v šanku nekako pozabili...

Niso pa pozabili novemu lastniku nagajati na drug, prav nesramen in prav "balkanski" način.

Hotel ima več kot sto ključev, saj je v stavbi kar 83 vrat! Za vsako sobo je po več ključev, ki so bili prej seveda tako označeni, da se je videlo, katero sobo odpirajo. A tedaj, ko so odhajali, so iz ključev odstranili prav vse oznake, več kot sto neoznačenih ključev zmetali na kup v staro skodelo in jo porinili v prostor poleg vhodnih vrat. Sporočilo je nedvoumno: tu imaš, pa se znajdi! Kar išči in išči prave ključe za prava vrata!

To je bil pa v resnici višek! Sramota!

V takem stanju so torej zapustili hotel lastniku, ki hotela, čeprav bi rad, v resnici ne more povsem zavarovati pred morebitnimi vlomilci. Sam samo pravi, da bo hotel nekaj časa zaprt in ga bo ponudil v prodajo, mi pa dodajamo:

Take sramote v jeseniških Rovtih v resnici ni bilo treba!

Iz spalnic in kopalnic so ihtavo izruvali vse, kar se je dalo..

majhno kuhinjsko okence do salona žalostno visi.. Kam so nesli rabljene postelje in vzmetnice, vedo samo oni sami - za spomin so kup prežrtih in gnilih vzmetnic pustili v kleti, kjer samevajo ob polomljenih stolih in ob odrezani strehi starega avtomobila. Izpulili so celo ventilatorje! Ob takem skubljenju je prav čudno, da niso

Prav, da se je pobrala vsa oprema, nobene potrebe pa ni bilo po tako ihtavem puljenju vsega, kar se je dalo odpuliti in izruvati! In zanalašč povzročiti lastniku nove stroške, ki jih bo imel s ponovno priključitvijo vode in elektrike, da o tisti poniglavi nesramnosti s ključi niti ne govorimo.

D.Sedej - Foto: J. Pelko

Radio Žiri praznuje 15 let delovanja

V cvetu mladosti

Radio Žiri je nastal iz prizadevanj žirovskih radioamaterjev, ki so izdelali prve aparature, v Škofji Loki pa so se težko sprijaznili, da je občinska radijska postaja v Žireh.

Škofja Loka, 8. septembra - V teh dneh praznuje Radio Žiri - lokalna radijska postaja občine Škofja Loka 15. obletnico prvega oddajanja. O doslej prehojeni poti in načrtih smo se pogovarjali z direktorjem Marjanom Potočnikom in glavno ter odgovorno urednico Jelko Mlakar.

V soboto praznujete 15. obletnico začetka delovanja Radia Žiri, vendar še ni minilo 15 let od tega, ko ste postali občinska radijska postaja in bili tudi registrirani. Kako je to teklo?

Jelka Mlakar: "Petnajsta obletnica oddajanja je kar prava, dodali bi lahko celo še eno leto od prvih poskusov oddajanja radijskega programa v Žireh, ko so fantje, ki so skonstruirali prvo mešalno mizo in ostale nujne aparature začeli oddajati. Če vprašate prvega urednika Nejka Podobnika, vedno pravi, da je zanj začetek leto 1978. Znano je, da se je radio v občini težko širil, saj je bilo v Škofji Loki kar precej odporov, da bi bila občinska radijska postaja izven občinskega središča. Vendarle se je našlo nekaj pametnih mož na takratni SZDL, ki so omogočili ta razvoj in zagotovili tudi njeno financiranje. Denar so takrat začele zbirati krajevne skupnosti in SIS, priključen pa je bil tudi takratni INDOK center in nastala je organizacija za obveščanje."

V začetku je bil Radio Žiri slišen le v Žireh in okolici, kako je potekala izgradnja pretvorniške mreže?

Jelka Mlakar: "To je res posebno poglavje našega razvoja, saj je bilo potrebno za slišnost v občini izgraditi pretvornik na Miklavžu in Lubniku. Vendar to še ni zadostovalo, da bi postali občinska radijska postaja. Šele leta 1982 je sprejet prvi sklep o tem, minili pa sta še dve leti, da se je uresničil. Prve oddaje so bile le ob nedeljah, nato so se pridružili še četrtki, širitev programa pa se je začela s profesionalizacijo v letu 1986,

Marjan Potočnik

ko je bila ustanovljena Delovna organizacija za obveščanje z zagotovljenimi sredstvi občine. Poleg direktorice in tajnice sem bila takrat zaposlena glavna in odgovorna urednica in ena novinarka, tehnična ekipa pa je še dve leti delala amatersko. Postopoma smo začeli povečevati število ur oddajanja na dan, nato pa tudi povečevali število dni oddajanja. Letos oddajamo vsak dan od 5. ure 30 minut pa do 19. ure."

Kakšna ekipa danes pripravlja tako obsežni program?

Jelka Mlakar: "Sedaj imamo poleg glavne in odgovorne urednice zaposlena dva novinarja in približno 20 sodelavcev, ki nam pošiljajo vesti in ostale prispevke iz cele občine. Za oddajanje skrbita dva redno zaposlena tehnika in 6 pogodbenih, sem pa sodijo še tajniški posli, ki pa pri tem delu niso le kuhanje kave, pač pa tudi spremljanje programa in delo z ljudmi. Delovna organizacija za obveščanje se je torej usmerila le na radijsko obveščanje, medtem ko so funkcije nekdanjega Indoka zamrle."

Kaj pa odnosi do Radia Slovenija?

Jelka Mlakar: "Njega dni je obstajal sporazum o tehničnem sodelovanju, pri čemer je bilo mišljeno tudi to, da bi lokalne radijske postaje pošiljale svoje prispevke v mrežo osrednje postaje, pa se to ni obneslo. Nikdar ni bila uresničena zamisel, da bi lokalne radijske postaje nekako tvorile četrto vseslovensko mrežo Radia Slovenija, pač pa smo si in si še prek lastnih oddajniških zmogljivosti za tak pristop prizadevali v okviru skupnosti lokalnih radijskih postaj."

Marjan Potočnik: "Letos smo priča zahtevkom radia Slovenija celo v obratni smeri: želijo, da lokalne radijske postaje, ki prenašajo osrednje informa-

Jelka Mlakar

tivne oddaje Radia Slovenija, pa tudi druge programske pasove, npr. nočni program, to Radiu Slovenija plačujejo. Tega še ne počnemo, smo pa se odločili, da namesto slovenskega nočnega programa ponoči oddajamo avstrijski Sat. To se nam ne zdi prav pošteno, saj bi se morali zavedati na Radiu Slovenija, da lokalne radijske postaje izboljšujejo njihovo slišnost. Nenazadnje so tudi naši poslušalci tudi plačniki njihove naročnine, ki jo v celoti porabijo sami."

Kakšne načrte imate za prihodnost?

Marjan Potočnik: "Petnajst let v življenju pomeni cvet mladosti, mi pa ugotavljamo, da smo si ustvarili kar dobro osnovo in si pridobili veliko izkušenj za nadaljnje delo. To potrjujejo številne nagrade, ki smo jih prejeli v slovenskem merilu za svoje delo (lani npr.: 1. mesto pri dnevnoinformativnih oddajah, 1. mesto pri glasbenih oddajah, 2. mesto pri EPP spotih), kot se za mladost spodobi, pa smo polni elana, polni energije, prepričani v to, da lahko še marsikaj napravimo. današnje razmere zahtevajo profesionalni pristop, kvalitetne kadre, podjetniško tržno usmeritev. Proračunski avtomatizem je preteklost in delež občinskih sredstev bo letos padel že na petino."

V "etru" je nastala že kar močna konkurenca, saj raste število tudi povsem komercialnih radijskih postaj. Kako ocenjujete svojo poslušanost?

Marjan Potočnik: "Pri teh ocenah se naslanjamo na raziskave agencije Mediana, ki z javnomnenjskimi raziskavami ugotavlja, da smo kar dobro poslušani. Seveda s tem nismo zadovoljni in tudi to nam je spodbuda za nadljne programske napore. Ugotavljamo tudi, da je naše ime postalo ovira, saj se po nepotrebnem manjša širina, kot jo dejansko dosegamo. Ni problem lokacija studia, to smo že dokazali, pač pa se bomo potrudili, da bi tudi s premišljeno izbiro imena postali osrednji informativni radijski medij na Škofjeloškem. Konkurenca je torej za napredek nujno potrebna."

Vse najboljše ob rojstnem dnevu in še veliko uspeha!

Š. Žargi, sliki G. Šinik

O okoliščinah smrti Gašperja Miheliča tudi druga stran

Zdravstveni dom brani svoji zdravnici

Komisija zdravstvenega ministrstva, ki je preiskovala okoliščine smrti Gašperja Miheliča, je ta teden prejela pripombe, ki jih ima na njeno delo kolektiv Zdravstvenega doma Kranj

Kranj, 8. septembra - "Poročilo komisije je bilo pristransko, saj je dalo večjo težo izjavam staršev in manj strokovnim izjavam prizadetih zdravnic," je za Gorenjski glas povedal novi direktor Zdravstvenega doma Kranj dr. Peter Štular. "Do pristranskosti komisije je po mojem mnenju prišlo zato, ker je ministrstvo za zdravstvo naročilo le delno preiskavo dogajanja v usodni noči."

V kranjskem zdravstvenem domu namreč menijo, da potek dogajanj v zvezi z zdravljenjem Gašperja Miheliča sestoji iz treh delov: v kranjskem zdravstvenem domu, v otolaringološki kliniki v Ljubljani in potem oskrba na nevrokirurški kliniki Kliničnega centra. Pripraviti strokovno poročilo le iz prvega dela je po mnenju vodstva zdravstvenega doma v Kranju strokovno močno vprašljivo, enako tudi sklepi, narejeni na podlagi teh ugotovitev. Kratko v tem primeru potegne zdravnica, ki je prva pregledala ranjenega mladeniča.

"Menimo, da je strokovno vprašljivo tudi delo komisije, saj ne bi smela pripraviti poročila, ne da bi imela pregled nad celotnim dogajanjem. Rezultat delne preiskave je bil predstavljen medijem in tudi nam, je pa izredno neugoden za prizadeti zdravnici," je dodal dr. Peter Štular, ki od 1. septembra vodi kranjski zdravstveni dom. "Ko je bil pacient poslan iz naše ustanove v Ljubljano, je bil še dve do tri ure na otolaringološki kliniki v Ljubljani, kjer sprva tudi niso zaznali hujše možganske poškodbe, potem pa jih je čudno vedenje ranjenca opozorilo, da so ga poslali na travmatološko kliniko in od tam na nevrokirurgijo. Prve preiskave na nevrokirurški kliniki tudi še niso kazale na hujše poškodbe. Če upoštevamo vse te ugotovitve, nam je razumljivejše tudi ravnanje zdravnice na prvem kontaktu."

Splošnim ugovorom na delo preiskovalne komisije ministrstva za zdravstvo v kranjskem zdravstvenem domu dodajajo še kopico podrobnosti. Tako na očitek, da pacient ni bil pregledan na primernem mestu, ker ga je zdravnica pregledovala v reševalnem vozilu, pripominjajo, da je vozilo dovolj prostorno in razsvetljeno, namenjeno pa je ravno intenzivnim ukrepom, tudi reanimaciji bolnikov in ranjencev.

"V položaju, ko je bil pacient agresiven in motorično nemiren, je bil izhod v sili, da ga niso premeščali, temveč pregledali kar v vozilu," v ugovoru preiskovalni komisiji utemeljujejo v Zdravstvenem domu Kranj. "Omenjeno je bilo, da natančna in poglobljena anamneza nista bili opravljeni. S tem se ne strinjamo.V poročilu zdravnice so vsi elementi, ki govorijo proti težji možganski poškodbi: odsotnost nezavesti (saj je poškodovanec sam opisal dogodek z besedami "en mulc me je udaril s steklenico"). Pregled je bil v danih okoliščinah opravljen kar se da natančno, kar se vidi tudi iz protokola, ki smo ga tudi dostavili komisiji. "

In očitek, da policijska postaja ni primerno mesto za opazovanje ranjenca?

"Načelno se s tem seveda strinjamo, vendar je bila ob strokovnih ugotovitvah, da ne gre za hujšo poškodbo glave, ob nemiru in agresivnosti poškodovanca sprejeta ta odločitev. Pri nas nimamo prostora, kjer bi poškodovanega opazovali. Naj nam to pove komisija. Tisti hip namreč ni bilo razloga za pošiljanje v bolnišnico. Treba je upoštevati vse ugotovitve in v njihovi luči je razumeti tudi odločitev za premestitev na policijsko postajo. Poročilo nam tudi očita, da poškodovani v Ljubljano ni bil prepeljan z reševalnim vozilom. Tudi zjutraj še ni bilo evidentno, da gre za težjo poškodbo možganov. Temu primerno je ravnala tudi jutranja zdravnica in prevoz v Ljubljano prepustila staršem. "

Zdravnico pa bodo zaščitili, ne le stanovsko solidarno, temveč poskrbeli tudi za pravno zaščito, z ugovori pa nastopili pred razsodiščem zdravniške zbornice in tudi pred sodiščem, če bo vložena kazenska ovadba. • **D. Z. Žlebir**

Posodobitve v tržiškem zdravstvenem domu

Popravila stavbe in nakup opreme

Tržič, 7. septembra - Prejšnji mesec so na stavbi zdravstvenega doma v Tržiču končali zamenjavo oken. V letu dni so opremili devet ambulant, naročenih pa imajo tudi nekaj novih medicinskih aparatur. Že nekaj mesecev omogoča boljše zveze sodobnejša telefonska centrala.

Tržiški zdravstveni dom služi svojemu namenu že dobra tri desetletja. Zaradi nenehnega pomanjkanja denarja so večkrat odlagali tudi nujna vzdrževalna dela. Lani so se vendarle lotili zamenjave oken na približno treh četrtinah stavbe, kar so končali avgusta letos. Obenem so v letu dni izpeljali načrt posodabljanja ambulant. Tako imajo novo opremo v treh splošnih in dveh otroških ambulantah ter v štirih zobnih ordinacijah.

"S tem smo zagotovili boljše delovne razmere za zaposlene, posodabljanje pa je posredno tudi pridobitev za paciente, ki obiskujejo naš zdravstveni dom," ugotavlja direktor **dr. Vilko Rus.** "Hkrati s prenovo stavbe smo si prizadevali za popolnitev nekatere nujne opreme. Pred dvema letoma smo dobili nov reševalni kombi, ki pa je bil neustrezno opremljen. Samo dodatno opremljanje tega vozila nas je stalo okrog 12 tisoč nemških mark. Naročen imamo tudi nov aparat za odčitavanje krvnih slik v vrednosti približno 40 tisoč nemških mark. Cenejši bo aparat za oživljanje, ki ga še nameravamo kupiti. Verjetno bo ta oprema v hiši že kmalu po koncu sejma Narava - zdravje v Ljubljani. Pomembna novost v zdravstvenem domu je tudi sodobnejša telefonska centrala z več linijami, ki že nekaj mesecev omogoča hitrejše in boljše zveze. Naštete posodobitve, ki smo jih uresničili iz sredstev za naložbe in investicijsko vzdrževanje, so že terjale porabo denarja v načrtovanem obsegu za vse leto. Ker bi morali opraviti še nekatera vzdrževalna dela, občinski proračun pa je letos usmerjen v druge dejavnosti, načrtujemo nadaljevanje prenov v prihodnjem letu. Tako naj bi zamenjali preostalo četrtino dotrajanih oken, prenovili tlake v stavbi in drugo." • **S. Saje**

Vrtec bo dražji

Kranj, 8. septembra - Kranjski izvršni svet je na seji v sredo potrdil nove višje cene oskrbnin v kranjskih vrtcih. Od 1. septembra naprej bodo cene vrtčevskih oskrbnin in s tem prispevek staršev višje za 2,2 odstotka, kolikor je v preteklih dveh mesecih znašala inflacija.

Doslej je bila polna cena, ki so jo starši plačali za vrtec, 10.687 tolarjev, odslej bo 10.924 tolarjev. Za jasli so starši doslej prispevali največ 14.690 tolarjev, od 1. septembra naprej pa bodo 15.015 tolarjev. Najnižji prispevek za vrtec ali jasli, ki je doslej znašal 3.415, bo po novem 3.491 tolarjev. Nazadnje so se cene vrtcem povečale julija, in sicer za 2,6 odstotka. • **D. Ž.**

Do pripravništva že v treh mesecih

Kranj, 9. septembra - Republiški zavod za zaposlovanje, ki med drugimi ukrepi politike zaposlovanja tudi sofinancira pripravništvo, napoveduje nekatere novosti v prid pripravnikom.

Namesto v šestih mesecih bodo lahko do pripravništva prišli že v treh mesecih, odkar so prijavljeni na zavodu za zaposlovanje. Novosti, ki naj bi mladim omogočili hitreje priti do zaposlitve ali vsaj priprave nanjo, veljajo od 1. septembra.

Zavod za zaposlovanje je pri ukrepih politike zaposlovanja finančno omejen, enako velja za pripravništvo, kjer se financiranje drži kvotnega sistema financiranja. Za ta namen ima zavod letos na voljo nekaj manj kot dve milijardi tolarjev. Sicer pa je letos do julija za pripravništvo prijavilo že 3200 iskalcev prve zaposlitve. • **D. Ž.**

Gorenjsko zdravniško društvo

Druženje zdravnikov ima strokovno korist

Maja prihodnje leto bo na Bledu 132. srečanje Slovenskega zdravniškega društva.

Bled, 8. septembra - Gorenjsko zdravniško društvo, ki bo njegov gostitelj, je po nekajletnem spanju spet oživelo in se začelo pripravljati na strokovno srečanje. Novi predsednik društva je dr. Branko Lubej iz Zdravstvenega doma Bled.

Gorenjsko zdravniško društvo (danes ima okoli tisoč članov) in njegov sedanji predsednik imata že nekaj organizacijskih izkušenj s strokovnih srečanj in seminarjev. Bled je bil v preteklosti že prizorišče vsejugoslovanskega srečanja zdravnikov, pred devetnajstimi leti pa tudi gostitelj 112. zbora Slovenskega zdravniškega društva.

Letno srečanje slovenskega zdravništva bodo gorenjski zdravniki izpeljali ob pomoči sponzorjev. Sredstva za ta namen zbirajo na žiro računu: 51500-678-82731, Gorenjsko zdravniško društvo Kranj)

"Upam, da bo tudi prihodnje leto, ko bo od tedanjega minilo dvajset let, strokovno srečanje

enako dobro pripravljeno," nam je dejal predsednik **dr. Branko Lubej.** "Tedaj smo ga popestrili tudi z razstavami naših članov. Tema tokratnega letnega srečanja slovenskega zdravništva bodo različne oblike spolnih bolezni. Slovensko zdravniško društvo dela v različnih sekcijah, razdeljenih v glavnem po interesih specialnih področij medicine. Za vse zdravnike, ki delajo na različnih področjih, pa je nedvomno koristno, če slišijo tudi vsebine izven svoje domene."

Namen druženja zdravnikov v društvu je predvsem izobraževanje, izmenjava strokovnih izkušenj, posvetovanje. Tudi v medicini več glav več ve in izkušnje, ki si jih kolegi posredujejo, jim lahko pri delu s pacienti le koristijo.

"Zdravniki v Sloveniji se družimo več kot 130 let," dodaja dr. Branko Lubej. "Tradicija je že zelo dolga in če so za druženje in medsebojno spoznavanje našli čas v preteklosti, bi ga lahko tudi danes. Zdravniki potrebujemo drug drugega. Prav je, da si izmenjamo znanje in strokovne izkušnje. Včasih je dobro prisluhniti kolegovemu nasvetu ali prositi zanj, saj nihče sam ne ve vsega in ne more biti popolnoma samozadosten. Včasih je bilo častno biti član zdravniškega društva. Danes so medsebojni pogovori strokovna nuja, v njih razrešimo marsikateri nesporazum. Temeljni cilj naših srečanj je torej izobraževanje. Prvo predavanje pripravljamo za november, in sicer o novih zdravilih proti bolečinam in antibiotikih tovarne Bayer, zdravniki pa se ga bodo lahko udeležili na dveh mestih, v Kranju in na Jesenicah." • **D. Z. Žlebir**

Predsednika Gorenjskega zdravniškega društva smo povprašali tudi o zadnjih dogodkih v zvezi s smrtjo Gašperja Miheliča, ki je vrgla senco tudi na ugled zdravnikov. Dr. Branko Lubej je dejal, da se društvo do ravnanja zdravnikov v tem primeru ni opredelilo, verjetno bi se tedaj, ko bi kdo omenjenem primeru iskal stališče društva. Tako pa je lahko o tem povedal le svoje osebno mnenje: "Prepričan sem, da bi moral biti v ambulanti, kakršna je kranjska dežurna, vedno zaposlen najbolj izkušen zdravnik. Ni prav, da vodstvo na tako zahtevno delo daje neizkušene zdravnike, ki pri svojem delu tudi zaradi sugestij drugih ne ravnajo pravilno. Če je pacient v ambulanti agresiven in zdravniku nekdo reče, da je verjetno pijan, je neizkušenemu težko oceniti, kako je z bolnikom. Slednji lahko tudi pri pretresu možgan reagira agresivno, lahko gre za kombinacijo poškodbe in pijanosti, kar nam narekuje, da tudi pijanega pacienta vzamemo resno. Drži pa, da je pregled takega bolnika izredno otežen. Zdravnik si denimo ne more ogledati stanja zenic, ki je eden od resnih znakov pri poškodbi glave."

ŠPORTNA ZVEZA KRANJ

Partizanska 37, 64000 Kranj

Javni razpis za zbiranje ponudb za oddajo prostorov v ŠPORTNEM CENTRU KRANJ (pokriti olimpijski bazen)
Objekt se nahaja v Športnem centru Kranj, Partizanska 37, in obsega športno - rekreativni in poslovni del in bo začel z obratovanjem v mesecu oktobru. Objekt ima urejena parkirišča in možnost dostopa tudi z večjimi vozili.

Obseg prostorov, ki so predmet zbiranja ponudb:

1. Klet	- skladišče 23,40 m2
2. Pritličje	- trim kabinet 157,20 m2
	- trgovina 31,80 m2
	- bife 84,10 m2
3. Pasaža	- kiosk 15,90 m2
	- trgovina 15,30 m2
	- kioski prodaja 6,50 m2
4. Nadstropje	- pisarne 124,00 m2
	- športna ambulanta 48,90 m2

Razpisni pogoji:
1. Na razpisu lahko sodelujejo pravne osebe s sedežem v republiki Sloveniji, oziroma fizične osebe.

2. Najnižja cena je za prostor pod točko 1 (okvirno 50,00 SIT/m), do najvišje (okvirno 2.000,00 SIT/m) za poslovne prostore v nadstropju in pasaži.

3. Prednost pri najemu bo imel najemnik, ki bo ponudil višjo ceno.

4. Uspeli ponudnik mora skleniti najemno pogodbo najkasneje v 8 dneh od dneva, ko se bodo odpirale ponudbe.

5. Najemna pogodba bo sklenjena za dogovorjeno dobo, najemnina za leto 1994 mora biti plačana v 8 dneh od podpisa pogodbe.

6. Prometni davek in vse druge pravne dajatve ter stroške s prenosom plača kupec.

7. Ogled je možen po predhodnem dogovoru po tel.: 064/211-176.

Pisne ponudbe v zapečatenih ovojnicah z oznako "POKRITI BAZEN - PONUDBA" bomo sprejemali na naslov Športna zveza Kranj, Partizanska 37, v roku 15 dni od dneva objave.

Manjka medicinskih sester

Ne le "uvoz" z juga, tudi drugi ukrepi

Kranj, 8. septembra - Zaradi pomanjkanja medicinskih sester so morali poleti nekatere oddelke v slovenskih bolnišnicah celo zapreti. Najhuje ta problem pesti Klinični center v Ljubljani, na Gorenjskem pa ga občutijo zlasti na Golniku, saj sodi bolnišnica za pljučne bolezni v sklop Kliničnega centra. Ministrstvo za zdravstvo je ta teden novinarje seznanilo z ukrepi, ki naj odpomorejo pomanjkanju medicinskih sester pri nas.

Na Republiškem zavodu za zaposlovanje je bilo po podatkih iz letošnjega julija med brezposelnimi prijavljenih 523 medicinskih sester, med njimi 137 takih, ki iščejo prvo zaposlitev. Nizka cena dela srednjih medicinskih sester, kjer še niso upoštevani težki pogoji dela, je kriva, da se večinoma ne zaposlujejo v svojem poklicu. Tudi tiste, ki iščejo prvo zaposlitev, kažejo malo zanimanja za delo v zdravstvu, med drugim tudi zato, ker jim delodajalci ne krijejo razlike do 70 odstotkov plače, kar pripada pripravnicam po kolektivni pogodbi. Zavod za zaposlovanje pripravnicam subvencionira le 60 odstotkov zajamčene plače in prevozne stroške. Zaradi tega se mnoge odločijo za študij na višji stopnji ali za zaposlitev zunaj zdravstva.

V kolikšni meri pa medicinske sestre zaradi slabih plač in pogojev dela uhajajo v tujino? Prek zavoda za zaposlovanje odhajajo v Nemčijo, in sicer na podlagi posebnega sporazuma o zaposlovanju medicinskih tehnikov v Nemčiji iz leta 1992, ki je zaenkrat edina možnost organizirane zaposlitve naših medicinskih sester na tujem. Leta 1990 jih je odšlo na tuje 58 (še na podlagi sporazuma z Zveznim birojem za zaposlovanje), 1991 85, lani 28 in letos 9. To dokazuje, da je problem pomanjkanja medicinskih sester pereč tudi v zahodnem svetu, kjer iščejo medicinske sestre iz vzhodnih držav, ZDA pa jih pospešeno "uvažajo" s Filipinov in Pakistana. Ministrstvo za zdravstvo je zdravstvenim zavodom v Sloveniji priporočilo, naj ta problem rešujejo z začasnim zaposlovanjem medicinskih sester s Hrvaške in BiH.

Leta 1992 je bilo izdanih 140 delovnih dovoljenj tujim medicinskim sestram (15 za določen čas), da so se lahko zaposlile v Sloveniji. Lani so izdali 151 takih dovoljenj (od tega 94 podaljšanih), letos pa 59.

Ministrstvo za zdravstvo je predlagalo še nekaj ukrepov, ki bi omilili pomanjkanje medicinskih sester v prihodnje. Pripravili naj bi spremembe izobraževalnih programov za zdravstveno nego na V. in VI. stopnji. V zakonu bodo predlagali določilo o obveznem dveletnem zaposlovanju zdravstvenih tehnikov v bolnišnici, ko končajo šolanje. Natančneje bodo določili tudi delokroge poklicev v zdravstveni negi. Podpirajo tudi prakso nekaterih bolnišnic, da usposobljeni laiki prevzemajo dela internega transporta, spremstva, kurirstva in podobnega. Razmišljajo tudi o možnosti, da se zdravstvenim tehnikom, ki zavrnejo ustrezno zaposlitev, na zavodu za zaposlovanje ukine nadomestilo. O tem se bo treba uskladiti z ministrstvom za delo. Pri določanju plač je treba spoštovati kolektivno pogodbo, v primerukadrovske deficitarnosti pa se obremenjene medicinske sestre dodatno nagradi. Ministrstvo bo preverilo tudi normative, podatke o presežki kadrov v osnovnem zdravstvenem varstvu, z direktorji bolnišnic in glavnimi sestrami pa se bodo pogovorili tudi o samostojni organiziranosti službe zdravstvene nege. • **D. Z. Žlebir**

GLAS GORENJSKIH SINDIKATOV

TUDI V SEDANJIH RAZMERAH SE DELAVSTVO MORA ORGANIZIRATI

Letos mineva natanko petdeset let, ko je bila na Jelovici na 1. konferenci ustanovljena Delavska enotnost za Gorenjsko, ki je združevala napredno delavstvo. Bila je organizatorica delavstva za odpor proti okupatorju ter s tem pomembno prispevala k dokončni osvoboditvi slovenskega naroda. Izročila delegatov te konference so aktualna tudi za današnje razmere, v katerih živi gorenjski delavec.

Nove družbenopolitične in socialnoekonomske razmere, ki so nastale ob osamosvojitvi Slovenije, so prelomno vplivale na položaj slovenskega delavstva. Iz petdesetletnega obdobja polne zaposlenosti in s tem solidne socialne varnosti se je delavec čez noč znašel na prepihu tržnih zakonitosti in kapitalizma z vsemi, za delavce usodnimi posledicami. Poslavlja se od samoupravljanja in družbene lastnine. Privatizacijski procesi ustvarjajo nove lastnike. V ospredju je bitka za dobiček, tudi na račun podcenjene, pravno nezaščitene in ustrahovane delovne sile. Država postaja iz dneva v dan močnejša. Političnega in gospodarskega sistema nam ne krojijo delegati družbenopolitičnih organizacij, ampak politične stranke in njihovi veljaki ter strankarsko sestavljen parlament. Položaj zaposlenih ni bil v ekonomskem, socialnem in pravnem pogledu v zadnjem polstoletju še nikoli slabši, kot je sedaj. Delavec je dobesedno pahnjen v mezdni položaj.

V takih razmerah med delavstvo prodira in se utrjuje zavest, da se le z organiziranim bojem lahko izboljša gmotni in delovni položaj.

In v teh in takih razmerah se gorenjski delavec še bolj spominja in proslavlja vsako aktivnost, ki je v preteklosti prispevala k organiziranju delavstva. Nedvomno mednje sodi tudi sklic prve konference Delavske enotnosti za Gorenjsko, ki se je pred petdesetimi leti odvijala na Jelovici. Za seboj je imel gorenjski delavec že bogate sindikalne in delavsko razredne izkušnje. Delavec v stari predaprilski Jugoslaviji ni bil nič drugega kakor živa delovna sila v rokah kapitala, ki mu ni dovolil najnujnejšega, v upanju, da ga bo z nizko plačo, slabimi življenjskimi razmerami in težkim delom napravil za hlapca, sužnja, pokornega in vdanega denarnim mogotcem.

Delavec je hiral v mračnih, zakajenih tovarnah, ni imel zaščite, ki naj bi varovala njegovo dostojanstvo. Borna plača ni ustrezala njegovemu delu, njegovim obupnim naporom za golo preživetje. Delavski izžemalci so ga znali držati v tistih mejah, ki so se mu zdele potrebne. Toda sila delavskega duha je izbruhnila, delavstvo je začelo samo iskati pot k pravici. Socialnoekonomski boji delavcev so namreč oživeli že leta 1934 in se nato močno razmahnili ob prehodu gospodarskega razvoja iz krize v ponovno konjukturo. Tako je že naslednje leto stavkalo dva tisoč jeseniških kovinarjev, leto pozneje pa je bila organizirana velika stavka tekstilnih delavcev, ki je v celoti zajela okrog 8.500 delavcev. Stavka je izbruhnila najprejv tovarnah v Kranju in se od tod razširila po vsej Gorenjski in Sloveniji. Tako se je stavka tekstilnih delavcev z Gorenjskega razširila na 67 slovenskih tekstilnih podjetij.

Centralni tarifni odbor, ki je pred začetkom stavke vodil pogajanja z delodajalci za sklenitev kolektivne pogodbe za celotno slovensko tekstilno delavstvo, in osrednji stavkovni odbor sta bila oficialna voditelja stavkovnega gibanja, stavka pa je sčasoma dobila revolucionarni značaj, tako da je mezdni boj v akciji za sklenitev kolektivne pogodbe prerasel v razredno politični boj. Stavko so moralno in z gmotnimi sredstvi podprli kmetje, obrtniki in mnogi mali in srednji trgovci, pa tudi delavstvo drugih strok. Potem ko so se dolgotrajna pogajanja med delavstvom, delodajalci in oblastjo za sklenitev kolektivne pogodbe končala brezuspešno, je oblast segla po prisilnih sredstvih, da bi stavko zlomila. Postopoma so posamezne tovarne začele z delom, kolektivne pogodbe za tekstilno in druge stroke pa so bile sklenjene in podpisane. V njih so delavsko-strokovne organizacije celovito urejale delovne in gmotne razmere oziroma vse pravice in dolžnosti iz delovnega odnosa ter tako omejile samovoljo podjetnikov. V njih so posebej urejale probleme vajeniške mladine in ženske delovne sile, ponekod so uspele uveljaviti ugodnejše pogoje, kot jih je določala zakonodaja z zaščito delavcev.

ZSSS
OBMOČNA ORGANIZACIJA ZA GORENJSKO

V prizadevanju za dosledno izvajanje kolektivnih pogodb in določil zaščitne zakonodaje so strokovne organizacije posvetile posebno pozornost utrjevanju ustanov obratnih zaupnikov. Kljub velikim obveznostim z mezdnimi gibanji so strokovne organizacije organizirale tudi številne akcije za izvajanje in izboljšanje zakonodaje s področja zaščite delavcev in nameščencev. Posebno so se prizadevali tudi za uspešno delovanje socialnih ustanov.

V času poslabšanja socialnoekonomskega položaja so vse delavske in nameščenske strokovne organizacije poskušale čimbolj podpreti in okrepiti različne vrste delavskih zadružnih organizacij. Razvijali so tudi nekatere oblike izobraževalne in kulturne dejavnosti. Za drugo polovico tridesetih let pa je posebej značilno, da so strokovne organizacije krepile tudi svojo politično aktivnost.

Po okupaciji so bile slovenske strokovne organizacije prepovedane. Okupator je sprejel v nemško delovno fronto le pripadnike nemške narodnosti, ki so imeli nalogo varovati socialni mir.

Strokovni odbori oziroma skupine Delavske enotnosti pa so postopoma postajali odbori OF v podjetjih z nalogo, da izvajajo sabotaže, propagandne in nabiralne akcije, mobilizirajo delavstvo za partizanske enote in narodno zaščito, varujejo interese delavstva pred okupatorjevimi podjetniki in onemogočajo delovanje fašističnih sindikatov. V najusodnejšem trenutku slovenske zgodovine, v NOB, je delavstvo kot najbolj zaveden in borben del naroda prevzelo vodilno vlogo ter postajalo jedro OF in slovenske partizanske vojske in je združilo okrog sebe najširše narodne sloje. Brez tega odločilnega posega slovenskega delavstva bi bili Slovenci obsojeni na narodni pogin. Slovensko delavstvo je tako dokazalo, da hoče tudi v prihodnje ohraniti svojo vodilno vlogo in da odločilno poseže v ureditev slovenskega političnega in socialnega življenja po osvoboditvi.

V pogojih najhujšega sovražnikovega nasilja je bila v letu 1942 v Ljubljani sklicana 1. konferenca Delavske enotnosti. Spodbudila je nastajanje in utrjevanje odborov Delavske enotnosti na vsem slovenskem etničnem ozemlju. Istega leta je začel izhajati tudi časopis Delavska enotnost kot vestnik glavnega odbora DE.

Leta 1944 se je DE zelo razmahnila tudi na okupiranih območjih Gorenjske. Na prvi konferenci DE za Gorenjsko maja 1944 na Jelovici so ugotovili, da je bilo v tovarnah kamniškega okrožja organiziranih okoli 75 odstotkov delavcev, v kranjskem 40 in v jeseniškem okolju 20 odstotkov. Izvolili so tudi pokrajinski odbor DE, organizacije pa so dobile predvsem nalogo, naj okrepijo odhode delavcev v narodnoosvobodilno vojsko. Odbor DE v Jeseniški železarni je takoj po osvoboditvi maja 1945 prevzel podjetje v svoje upravljanje.

Prve konference Delavske enotnosti za Gorenjsko se je udeležilo 86 predstavnikov delavstva z vse Gorenjske. Konferenco je vodil Andrej Stegnar, referat "Delavstvo v narodnoosvobodilni vojni" pa je imel Anton Peternelj. Izvolili so pokrajinski odbor Delavske enotnosti za Gorenjsko, katerega sekretar je postal Andrej Stegnar. Konferenca je dokazala, kako pomembno vlogo igra gorenjsko delavstvo v NOB in kako velik delež aktivistov OF izhaja iz delavskih vrst.

Do 14. maja so bili na Gorenjskem po tovarnah in obratih postavljeni odbori Delavske enotnosti, ki so poleg klasičnih delavsko-razrednih aktivnosti organizirali tudi sabotaže in s tem prizadeli udarec okupatorjem.

Predstavniki gorenjskega delavstva so na svoji prvi konferenci ugotovili, da je tudi na Gorenjskem delavstvo v boju proti okupatorjem častno izvršilo svojo domovinsko dolžnost, in da je dejansko odigralo v tem boju vodilno vlogo.

Prva konferenca Delavske enotnosti je odločno manifestirala borbeno pripravljenost inudarnost. Dokazala je, da se gorenjsko delavstvo v polni meri zaveda svojih nalog, ki mu jih je naložil težak boj. Veliki rezultati osvobodilnega boja slovenskega naroda so bili mogoči zaradi tega, kjer je bilo slovensko delavstvo od vsega začetka njena glavna udarna sila, ki je zbirala okoli sebe vse patriotske in resnično demokratične sile slovenskega naroda. Delavski kadri so bili primer nepopustljivosti nasproti sovražniku. Vnesli so v našo osvobodilno vojno polet ter tiste lastnosti, ki so pomagale zgraditi borbeni kader osvobodilne fronte. Delavski razred je namreč dokazal, da je sposoben stati na čelu osvobodilne vojske slovenskega naroda.

Tako je konferenca potrdila upravičena pričakovanja slovenskega delavstva, da bo z narodno osvoboditvijo prišlo tudi do svojih osnovnih, demokratičnih državljanskih in življenjskih pravic.

Zato smo gorenjski delavci ponosni na svoje tovariše - delavce, ki so v usodnem letu 1944 v najtežjih pogojih kovali organizacijo, še kako aktualno in potrebno gorenjskemu delavcu petdeset let po njenem nastanku.

Ustava Republike Slovenije je Slovenijo sicer opredelila kot demokratično, pravno in socialno državo, toda te pravice niso vnaprej zagotovljene in varovane z ustreznimi pravnimi in drugimi instrumenti. Žal si bodo morali delavci preko svoje organizacije te pravice šele izboriti. Pot do tega pa bo težka in zato ostane spomin na prvo koneferenco Delavske enotnosti pred petdesetimi leti še bolj aktualen.

Predsednik Zveze svobodnih sindikatov za Gorenjsko
Sandi Bartol

SPOMINSKO LJUDSKO ZBOROVANJE

"GORENJSKA 1944"

V TURISTIČNEM KAMPU ŠOBEC
V SOBOTO, 10. 9. 1994, OB 11. URI

SLAVNOSTNI GOVORNIK PROFESOR

DR. MATJAŽ KMECL

SODELUJEJO:

AKADEMSKI PEVSKI ZBOR
FRANCE PREŠEREN IZ KRANJA
PIHALNI ORKESTER IZ GORIJ
VOKALNI OKTET LIP Z BLEDA
ČLANI DRAME SNG:
MILENA ZUPANČIČ, POLDE BIBIČ, ANDREJ KURENT

PO ZBOROVANJU BO TOVARIŠKO SREČANJE S PROSTO ZABAVO. IGRAL BO VOKALNO-INŠTRUMENTALNI ANSAMBEL GORENJSKI MUZIKANTJE.

Gledališče Tone Čufar se širi v prostor

OSTAJAJO KOMEDIJE

Jesenice - Po uspešni lanski sezoni, ki jo je zaznamovala predvsem komedija Rayja Cooneyja Pokvarjeno, Gledališče Toneta Čufarja med svoje obiskovalce letos prihaja s tremi novitetami: Lov na čarovnice Arthurja Millerja, komedija Carla Goldonija Impresario iz Smirne in pravljično komedijo Svinjski pastir.

"V našem gledališču še vedno velja vodilo, da do slavnostne sezone ob petdeseletnici gledališkega delovanja po drugi svetovni vojni ubiramo pot ene drame in petih komedij v abonmajskem programu. Ta vsebuje tri domače predstave in tri predstave slovenskih poklicnih gledališč," je povedala direktorica gledališča Alenka Bole Vrabec. Na velikem odru gledališča tako letos lahko pričakujemo že omenjene tri novitete in nekaj ponovitev iz prejšnjih sezon: Cooneyjevo komedijo Pokvarjeno, Vaje v slogu Raymonda Quenaua, in Kocijančičevo verzijo Levstikovega Junteza. Za zunanja prizorišča pa je Alenka Bole Vrabec po trentarski pravljici pripravila Baumbachovega Zlatoroga. "Zlatorog je namenjen poletnim mesecem in gorskim prizoriščem, to pa pomeni, da se za nas sezona ne konča junija, temveč da predstave v ambientalnem okolju živijo tudi poleti," pravi Alenka Bole Vrabec.

Mira Bolte in Ivan Berlot kot sobarica in natakar v komediji Pokvarjeno, ki bo kot prva predstava v novi sezoni tokrat na sporedu že štiridesetič. Prav na tej predstavi pričakujejo tudi deset tisočega obiskovalca.

Tudi letos bo na Jesenicah živel mali oder, po katerem se bodo ob aktualnih temah v režiji in priredbi direktorice gledališča podile njene čarovnice. Čufarjeve dneve bo popestrilo lirično premišljevanje za igralko; Alenka Bole Vrabec bo predstavila staromodne pesmi znane prevajalke Gitice Jakopin z naslovom Ljubezen. Maska rdeče smrti pa je naslov dvojezične ambientalne predstave avtorja Edgarja Allana Poa, v režiji Alenke Bole Vrabec. Premiero načrtujejo prihodnjo pomlad v kompleksu Stare Save.

In še nekaj o treh premierah prihodnje sezone. Lov na čarovnice je drama Arthurja Millerja, ki je popolnoma odprta in v času, ko se na različnih koncih sveta spet pojavlja lov nanje, pa naj ga razumemo kot nestrpnost do drugače mislečih ali kot rasno nestrpnost, še kako aktualna. Ne glede na to, da je napisana po resničnih dogodkih v Amerki sedemnajstega stoletja. Režiser drame je Marjan Bevk. Druga med novimi predstavami je v Sloveniji še neuprizorjena komedija Carla Goldonija Impresario iz Smirne, ki jo režira Peter Militarov. Pravljična komedija Svinjski pastir (Andersen - Gray - Militarov), ki jo prav tako režira Alenka Bole Vrabec, pa je namenjena vsem generacijam. Tudi zato, ker bomo v njej poleg preizkušenih igralcev videli nekaj novih mladih obrazov.

In ker jeseniški gledališčniki skrbijo za podmladek, bodo tudi letos organizirali gledališki krožek za osnovnošolce. Tisti malo starejši gledališki navdušenci pa bodo pod mentorstvom Bernarde Gašperčič to sezono pripravili veselo igro za "nerodna leta " Rade Bračič z naslovom Vse razen hotela. • **M.A.**

LIKOVNA KOLONIJA IN GLASBA

Ljubljana, 6. septembra - Zdravilišče Radenska in Fondacija Rembrandt prirejata v Radencih od 10. do 17. septembra drugo mednarodno likovno kolonijo, od 23. do 25. septembra pa že 32. festival komorne glasbe 20. stoletja.

Kot so povedali na tiskovni konferenci, bodo v sklopu festivala letos štirje koncerti. Najprej bosta nastopila harmonikar Franc Žibert in kitarist Istvan Roemer. Na drugem koncertu bosta nastopila violinist Tomaž Lorenz in organist Tone Potočnik, na tretjem pa Komorni zbor Ave. Na zadnjem koncertu se bo predstavil dunajski godalni Artis Quartet.

Na likovni koloniji bodo sodelovali Andraž Šalamun, Matjaž Počivavšek, Zdenka Žido, Mirko Bratuša in Toon Wegner, ob tem pa bodo v Radencih potekala tudi predavanja o tokovih v slovenski likovni umetnosti. Sicer pa bo v času likovne kolonije v Radencih tudi prvi slovenski jazz festival, ki ga organizirata Društvo glasbenikov Prekmurja in RTV Slovenija. • **M. A.**

Slovesna predstavitev ponatisa Zdravljice in otvoritev razstave

NOB TUDI KOT KULTURA

Škofja Loka, 8. septembra - V ponedeljek so v galeriji na gradu v Škofji Loki slavnostno predstavili ponatis partizanske izdaje Prešernove Zdravljice iz leta 1944. Obenem so ob tej priložnosti tudi odprli spominsko razstavo slik nekdanjih udeležencev NOB.

Predstavitev ponatisa bibliofilske izdaje Zdravljice iz leta 1944, ki je bila natisnjena ob stoletnici nastanka pesmi v partizanski tiskarni Trilof v Davči, in otvoritev likovne razstave sta v sklopu prireditev Gorenjska 1944, ki jih organizira prireditveni odbor pokrajinskega odbora OF za Gorenjsko pri Združenju borcev in udeležencev NOB Slovenije. Po petdesetih letih so tako ponovno izdali 1.500 oštevilčenih izvodov publikacije, ki je tisti izpred pol stoletja popolnoma podobna tako po tisku kot po materialu; Inštitut za papir in celulozo je nareč izdelal papir, identičen materialu, ki so ga za tiskanje uporabljali med vojno. Na predstavitvi je Bogdan Osolnik borcem, ki so pri nastanku izdaje posredno ali neposredno sodelovali, podelil prvih devet izvodov na novo natisnjene Zdravljice. Desetega pa je dobil dr. Boris Paternu, ki je avtor spremne študije o pomenu Zdravljice med Slovenci.

Na razstavi, ki je na ogled od ponedeljka dalje, sodeluje dvajset umetnikov: Janez Ambrožič, Marijan Belec, dr. Dana Bem - Gala, Franc, Bergant, Alenka Gerlovič, Vito Globočnik, Evgen Guštin, Božidar Jakac, Janez Jan, Vlasto Kopač, France Kreuzer, Tomaž Kvas, France Mihelič, Jože Peternelj - Mauser, Anton Plemelj, Milan Rijavec, France Slana, Ive Šubic, Franc Vandot in Janez Vidic. Slednji je sodeloval tudi pri oblikovanju podobe za izdajo Zdravljice pred petdesetimi leti.

Sicer pa bosta v okviru prireditev Gorenjska 1944 ta konec tedna še dve prireditvi: prva bo danes, 9. septembra, ob 17. uri, ko bo v Prešernovi hiši v Vrbi spominska svečanost ob 150-letnici nastanka Zdravljice, jutri ob 9. uri pa bo v preddverju osnovne šole Franc Saleški Finžgar v Lescah otvoritev razstave partizanskega tiska. • **M.A., foto: Gorazd Šinik**

Prešernovo gledališče Kranj

GLEDALIŠKI NAČRTI V NOVI SEZONI

V ponedeljek začetek abonmajskega vpisa

V teh dneh v vseh slovenskih poklicnih gledališčih začenjajo z vpisovanji različnih abonmajev. Kranjsko gledališče bo v dveh naslednjih tednih vpisovalo t. i. "stare" in nove abonente. Že po tradiciji bodo abonenti Prešernovega gledališča v novi gledališki sezoni videli pet različnih uprizoritev domače gledališke hiše in gostujočih ansamblov.

Umetniško vodstvo je svoj lasten repretoar izbiralo med svetovno klasiko in domačo sodobno klasiko ter med žanrsko skrajno različnimi uprizoritvami. Med ambicioznejšimi uprizoritvami je gotovo delo G. F. Lorce "DOM BERNARDE ALBA" v režiji Bojana Jablanovca. Lorcovo poetično dramsko besedilo bo uvodna abonmajska uprizoritev. Na osnovi odličnih izkušenj "Zbeži od žene" bo prvič v Sloveniji uprizorjena komedija "KADAR MAČKE NI DOMA" J. Mortimera in B. Cooke (režija Primož Bebler), ki sta kot odlična poznavalca angleškega komedijskega bulvarja zasnovala tipično žanrsko komedijo, s katero želi gledališče nadaljevati z uprizoritvenimi uspešnicami. Ob Tednu slovenske drame bodo kranjski gledališčniki uprizorili eno najboljših dramskih besedil osemdesetih let "ZLATA ČEVELJČKA" D. Smoleta (režija Matjaž Zupančič). Smoletova igra bo tretja abonmajska uprizoritev, preostali dve pa bodo izbirali med najboljšimi uprizoritvami Mestnega gledališča ljubljanskega, Drame SNG Ljubljana in Slovenskega ljudskega gledališča iz Celja. Abonent ima z vpisom abonmaja vrsto ugodnosti.

Kot otvoritveno premiersko predstavo sezone pa bo Prešernovo gledališče uprizorilo predstavo za otroke M. Logarja "ŠPECKAHLA NA KAHLI", ki jo avtor teksta podnaslavlja s krimič komedijo. Režiser krstne uprizoritve je Jaša Jamnik. • **(ar)**

KOMPAS *sklad*

Ko odloča slovenska modrost.

Vaš certifikat boste že danes zamenjali za delnice. V Kompas skladu se trudimo, da bi že jutri dobili gotovino. Marsikomu bo s tem dana možnost, da več svojega prostega časa nameni tudi kulturi. Vpis certifikatov smo vam zato omogočili tudi v Prešernovem gledališču v Kranju. Ob vpisu abonmaja za sezono 94/95 lahko tudi svoje certifikate zamenjate za delnice Kompas sklada.

INFORMACIJE 061 323 774

KULTURNI KOLEDAR

KRANJ - V Galeriji v ***Prešernove hiše*** je ob umetnikovi sedemdeset letnici na ogled pregledna razstava akad. slikarja Albina Polajnarja ***Krajine 1956 - 1994.*** V Galeriji ***Mestne hiše*** je na ogled razstava akad. slikarjev ***Janeza Kneza in Henrika Marchela,*** ki ju je pripravil Loški muzej. V galeriji Bevisa so na ogled slike ***Jožeta Ciuhe, Andreja Jemca in Lojzeta Spacala.*** V hotelu Kokra na Brdu so na ogled likovna dela slikarja ***Avgusta Černigoja.*** V galeriji ***Pungert*** je na ogled prodajna razstava akad. slikarja ***Dušana Lipovca.*** V ***Mali galeriji*** je na ogled razstava kipov ***Milana Mandiča.*** V restavraciji Yasmin je na ogled samostojna razstava ***Matjaža Arnola.***

JESENICE - V galerijskih prostorih ***Kosove graščine*** je na ogled razstava ***Tržiška berštat,*** čevljarska rokodelska delavnica. V bistroju Želva si lahko ogledate razglednice Ljubljane. V pizzeriji Ajdna v Žirovnici se predstavlja Vid Černe z barvnimi fotografijami iz kolekcije ***Tu smo doma.***

MOJSTRANA - V prostorih Planinske muzejske zbirke je na ogled razstava slik udeležencev XV. planinske slikarske kolonije ***Vrata 94.*** V pizzeriji Bistr'ca pa si lahko ogledate lesoreze na riževem papirju iz Nepala.

DOSLOVČE - Finžgarjeva rojstna hiša je po novem odprta od 9.30 do 13. ure, ob nedeljah od 11.30 do 17.30 ure, ob ponedeljkih je zaprta.

VRBA - Prešernova rojstna hiša je odprta vsak dan, razen ponedeljka, med 9. in 16. uro, ob sobotah in nedeljah pa med 10. in 16. uro.

RADOVLJICA - V glaeriji ***Šivčeva hiša*** razstavlja akademska slikarka ***Marjeta Cvetko.*** V galeriji Pasaža radovljiške graščine je na ogled razstava fotografij Marka Pogačnika ***Podobe iz Alpskega sveta.*** V prostorih Gorenjske banke so na ogled slikarska dela ***Janeza Lipičnika.***

BEGUNJE - V galeriji Avsenik je na ogled razstava slik ***akad. slikarja Franceta Šlane.***

BLED - V hotelu ***Astoria*** je na ogled prodajna razstava ruskega akad. slikarja ***Jurija Kravcova.*** V Víli Prešeren razstavlja akvarele ***Vida Bogataj.*** V hotelu ***Toplice*** je na ogled razstava akad. slikarja in grafika ***Lojzeta Spacala*** izTrsta.

ŠKOFJA LOKA - V mini galeriji Občine Škofja Loka razstavlja *Miro Kačar* iz Sorice slike v tehniki olja z naslovom *Jesen v Sorici.* Stalne zbirke Loškega muzeja so na ogled vsak dan, razen ponedeljka, od 9. do 17. ure. V galeriji na gradu je na ogled slikarska razstava ***del slikarjev partizanov.*** V galeriji ***Ivana Groharja*** je na ogled razstava ob 100-letnici prve javne električne razsvetljave v Šk. Loki, v ***Knjižnici Ivana Tavčarja*** pa razstava Foto kino kluba Anton Ažbe ***Svetloba.*** V galeriji ***Fara*** je na ogled razstava ***erotičnega ciklusa akad. kiparja Viktorja Plestenjaka.***

TRŽIČ - V ***Kurnikovi hiši*** je odprta razstava čipk iz Železnikov in dražgoškega kruhka. V ***Paviljonu NOB*** sta na ogled razstava ***obutve Peko in čevljarsko kopito - muzejski eksponat.***

KAMNIK - V razstavišču ***Veronika*** si lahko ogledate razstavo sterih razglednic iz zbirke Marka Korenčana ***Pozdravi iz Kamnika.***

Komorni koncert v blejski Vili Bled

VIOLINA IN HARFA

Bled - Na Bledu se po minulih festivalih IDRIART in OKARINA ter po festivalu zgodnje glasbe v Radovljici, v Vili Bled odpira še eno novo glasbeno prizorišče. Kranjska Galerija Bevisa je na sobotni večer v koncertno dvorano Vile Bled povabila dva italijanska glasbenika - inštrumentalista: tržaškega Slovenca - violinista Črtomirja Šiškoviča in harfistko Simone Mallozzi.

Umetnika sta kljub rekdo ali morda celo skromno zasedenemu inštrumentariju bogato razpela svoja poustvarjalna jadra. Najprej seveda v napovedanem duu violine in harfe, potem pa še v solističnih delih za samo harfo ali za samo violino.

Skupaj sta odigrala Tartinijevo Sonato za violino in basso continuo v g-molu, številka 10, op. 1, Spohrovo Sonato za violino in harfo v c-molu, Rossinijev Andante z variacijami in Paganinijevo Fantazijo na temo iz Rossinijeve opere "Mojzes". Slednje in zahtevne Variacije je violinist Šiškovič ob harfni spremljavi odigral tudi na pamet. Harfistka Mallozzijeva pa se je predstavila tudi čisto sama - solistično v skladbi "Jutro" - koncertni etudi skladatelja Marcela Luciena Tournierja in v Improvizacijah za harfo solo našega skladatelja in akademika Primoža Ramovša (roj. 1921) iz leta 1973. Tudi violinist Črtomir Šiškovič z odlično Stradivarijevo violino v roki, ni ostal brezbrižen do polnoštevilne publike, ki je napolnila koncertno dvorano blejske Vile, saj je odigral zahteven part - Variacije na temo epirskega plesa skladatelja Sofianopula. Oba navedena umetnika sta se v predstavljeni glasbi izkazala za sposobna koncertanta. Violinistu Šiškoviču bi morda lahko "očitali" precej romantiziran godalni jezik, ne glede na to ali umetnik igra baročno ali sodobno - moderno glasbo.

Precej usmeritev k taki interpretaciji mu je vsekakor narekovalo sodelovanje s harfistko. Ta je seveda po svoji strani do kraja spoetizirala svojo harfno govorico. Kljub temu pa Šiškoviču ne gre odreči odlične virtuozne (tehnične) in muzikalne sposobnosti. Saj je dobršen del predstavljene in odigrane muzike tokrat na Bledu pripadal res repertoarju največjih koncertantov. Da je bilo temu res tako, sta se umetnika v dveh dodatkih dotaknila še glasbe J. Iberta in ponovno Rossinija. • **F. K.**

ABONMA LOŠKEGA ODRA

Škofja Loka - Z vpisovanjem abonmajev začenjajo tudi na Loškem odru. Stari abonenti jih lahko vpisujejo med 12. in 14. septembrom, novi od 15. do 17. V repertoarju je kot domača predstava napovedano delo Igorja Torkarja Vstajenje Jozefa Švejka v režiji Marjana Bevka.

Sicer pa abonma Loškega odra obsega še štiri gostujoče predstave. MGL iz Ljubljane se bo v Škofji Loki predstavilo z delom Evalda Flisarja Štric iz Amerike ali s predstavo Na smučišču, avtorja Johna Godberja. SNG Drama prihaja z Moederndorferjevim Hamletom in Ofelijo ali Taborijevo Weisman in rdeče lice v režiji Sama Strelca. V Škofji Loki bo gostovalo tudi gledališče Loža z delom Carla Vistarinija Ugo, ŠLG Celje pa s predstavo de la Parra Calderona Skrivnost vsakdanje obscenosti v režiji oziroma z delom Zorana Hočevarja - Naceta: Smejči. • **M. A.**

GLAS GORENJSKIH SINDIKATOV

SVET KRANJSKIH SINDIKATOV

Območna zbornica sindikatov podjetij in ustanov

EXACT, VARIFORM

Svet kranjskih sindikatov zastopa delavce v stečajnem postopku

Temeljno sodišče v Kranju - Enota v Kranju je s sklepom dne 2.6.1994 začelo stečajni postopek nad podjetjem **"Variform", d.o.o. Kranj** (bivši MKD), Ljubljanska c. 24/a, s sklepom z dne 10.6.1994 pa še stečajni postopek nad podjetjem **"Exact", d.o.o. Kranj** (bivši TIV), Ljubljanska c. 24/a. Za stečajna upravitelja sta bila določena Franci Perčič z Bleda (za Variform) in Matija Roblek - Majcen iz Ljubljane (za Exact).

Sodišče je pozvalo upnike, da v dveh mesecih od objave stečajev v uradnem listu, prijavijo sodišču svoje terjatve do navedenih podjetij. Rok za prijavo terjatev zoper dolžnika Variform je tako potekel 10.8.1994, zoper Exact pa 24.8.1994; po tem roku terjatev ni več mogoče prijaviti.

Ker so med upniki obeh podjetij tudi bivši delavci, ki jim je delovno razmerje prenehalo kot trajno presežnim delavcem, moramo ob tem povedati, da sta bili obe podjetji od ustanovitve novega podjetja "Iskratec" (1.1.1992) dejansko le še tako imenovani "podjetji na papirju". Na novo podjetje sta namreč prenesli večino premoženja, programe, v njem pa se je zaposlila tudi večina delavcev Variforma in Exacta. V omenjenih dveh podjetjih so - do preteka 6-mesečnega odpovednega roka - ostali le trajno presežni delavci, katerim pa je delovno razmerje večinoma tudi že prenehalo v letu 1992. Ker sta bili podjetji Variform in Exact nelikvidni, presežnim delavcem nista mogli poravnati vseh obveznosti, saj je novo podjetje Iskratec do teh delavcev prevzelo le obveznost plačila odpravnin in nadomestil v času odpovednega roka.

Pravna služba SKS je zato po pooblastilu omenjenih presežnih delavcev vložila na takratno Sodišče združenega dela več zahtevkov za plačilo regresa za letni dopust 1992, nadomestil zaradi predčasnih upokojitev presežnih delavcev (priznanih z veljavnim pravilnikom), jubilejne nagrade in prispevka za dokup delovne dobe. Večini zahtevkov je sodišče ugodilo, vendar pravnomočnih sodnih odločb zaradi nelikvidnosti obeh podjetij ni bilo mogoče izvršiti.

Zato smo po objavi stečajev pozvali vse delavce, ki smo jih zastopali v sodnih postopkih, da uveljavijo svoje terjatve v stečajnem postopku oz. da nas pooblastijo za zastopanje v tem postopku. Nekaj delavcev očitno našega obvestila ni vzelo resno, saj se na naš poziv sploh niso javili. Kljub temu smo tudi za njih vložili prijave terjatev - z opombo, da bodo njihova pooblastila za zastopanje predložena sodišču naknadno. Nekateri od njih se kasneje niso odzvali niti na opozorilo sodišča, zato bo sodišče moralo njihove prijave terjatev šteti za umaknjene.

Prijave terjatev smo vložili za 54 bivših delavcev Variforma in za 27 bivših delavcev Exacta, in sicer:

Variform:

- regres za letni dopust (24 delavcev - upnikov)
- nadomestilo zaradi predčasne upokojitve (27 delavcev - upnikov)
- jubilejna nagrada (1 delavec)
- prispevek za dokup delovne dobe (2 delavca)

Exact:

- regres za letni dopust (23 delavcev - upnikov)
- nadomestilo zaradi predčasne upokojitve (4 delavci)

Prvi narok za preizkus terjatev je bil za Variform razpisan dne 1.9.1994. Stečajni upravitelj je priznal vse terjatve iz naslova regresa za letni dopust 1992 v višini 24.640 SIT z zakonitimi zamudnimi obrestmi, ki znašajo 32.095,30 SIT ter jubilejno nagrado; prerekal pa je vse terjatve iz naslova nadomestil zaradi predčasnih upokojitev ter iz naslova prispevka za dokup delovne dobe. Za te terjatve bomo po prejemu sklepov vložili tožbe zaradi ugotovitve utemeljenosti terjatev na pristojno delovno sodišče.

Prvi narok za preizkus terjatev zoper dolžnika Exact pa je sodišče razpisalo za 14. september 1994. O rezultatih bomo poročali.

Breda Milič

KAJ Z ZADOLŽNICAMI?

To je vprašanje, ki ga delavci vse pogosteje postavljajo svojim vodstvom in sindikatom. Podjetja so v letih od 1991 do 1993 množično izdajala različne vrste papirjev, s katerimi so delavcem obljubljala, ob njihovi dospelosti, izplačilo dolgovanega zneska ali pa zamenjavo za delnice podjetja, ob njegovem lastninjenju. Roki za izplačilo so se iztekli, veliko podjetij še ni olastninjenih in SDK je v večini primerov ugotovila, da je z izdajo zadolžnic oškodovano družbeno premoženje, ker so podjetja plačala za njihovo vrednost prispevke, ki se plačajo ob izplačilu regresov, ne pa plač. V nastali situaciji ni mogoč natančen odgovor, ki bi zajemal vse variante, v katerih so se delavci znašli. Svet kranjskih sindikatov rešuje probleme svojih članov od podjetja do podjetja različno. Nazadnje smo pripravili predlog rešitve problema zadolžnic za sindikat kranjske Save. Na tem mestu pa želimo predstaviti načelno stališče Sveta kranjskih sindikatov do tega problema.

Pri ukrepanju zvezi z zadolžnicami je potrebno upoštevati predvsem naslednje:

- čas, za katerega so bile izdane zadolžnice in
- za kakšen odstotek zaostajanja osnovnih plač za izhodiščnimi plačami po kolektivnih pogodbah so bile zadolžnice izdane.

Prvo je pomembno zato, ker zakon o lastninskem preoblikovanju podjetij v 25.a členu določa, da delavci lahko pri interni razdelitvi delnic in pri notranjem odkupu delnic sodelujejo s potrdili o premalo izplačanih osebnih dohodkih, izdanimi za čas pred 1.1.1993. Začetek roka prične teči s pričetkom veljavnosti Splošne kolektivne pogodbe za gospodarstvo t.j. 1.9.1990, ko so bili določeni izhodiščni osebni dohodki in je bilo mogoče ugotavljati zaostajanje osnovnih osebnih dohodkov za njimi.

Drugo je pomembno zato, ker je Splošna kolektivna pogodba ob določitvi izhodiščnih osebnih dohodkov dovoljevala, da so ob doseganju posebnih pogojev, osnovni osebni dohodki v podjetjih lahko zaostajali do ravni, določenih v kolektivnih pogodbah dejavnosti, ali tam, kjer teh pogodb ni, do ravni, ki jo je v podjetju sprejel poslovodni organ, vendar ne več kot za 20 %.

Iz navedenega izhaja:

1. Zadolžnice, izdane za čas od 1.9.1990 in pred 1.1.1993, do višine 80%, oziroma do ravni zaostajanja po kolektivni pogodbi vaše dejavnosti, lahko uporabite pri lastninjenju podjetja, če se bo podjetje odločilo za notranjo razdelitev ali odkup delnic. Pri tem ste upravičeni do popustov, ki jih predvideva zakon o lastninskem preoblikovanju. Če podjetje ne pristaja na to možnost, zahtevajte izplačilo zadolžnic.

Za neizplačani del prispevkov in davkov, ki nastane zaradi razlike v višini le-teh v primeru regresa in plače, naj podjetje v skladu z zakonom o lastninskem preoblikovanju podjetij izda in prenese delnice na kapitalski sklad pokojninskega in invalidskega zavarovanja.

2. Za zadolžnice, izdane po 1.1.1993, do višine 80 %, oziroma do ravni zaostajanja po kolektivni pogodbi vaše dejavnosti, zahtevajte od podjetja izplačilo.

3. Za zadolžnice, ki so izdane za premalo izplačane plače nad 80 % oziroma nad ravnijo zaostajanja po kolektivni pogodbi vaše dejavnosti, do 100 % plač predlagamo, da se podjetje in sindikat dogovorita o načinu izplačila, poravnave ali morebitni konverziji v lastniški delež. Tudi v tem primeru gre namreč za **obveznost podjetja do delavca.**

Pred ustavnim sodiščem je tekel spor, s katerim so predlagatelji želeli doseči možnost sodelovanja delavcev pri lastninjenju njihovega podjetja s potrdili za premalo izplačane plače do višine 100 % plač. Ustavno sodišče je sicer to možnost zavrnilo, vendar je sprejelo stališče, da obstoji pravna podlaga, da delavci in podjetja spremenijo tudi presežek svojih upravičenj iz naslova neizplačanih plač v obsegu nad pravicami, priznanimi z zakonom, in do osnovnih plač po pogodbah o zaposlitvi v korporacijske pravice, s tem, da jim za ta del zakon ne priznava popustov. To stališče Ustavnega sodišča omogoča, da delavci za višino premalo izplačanih plač, od dovoljenega zaostajanja po kolektivnih pogodbah do 100 % plač, lahko sodelujejo pri lastninjenju podjetja, vendar jim v tem primeru ne pripadajo nikakršni popusti.

Vojko Čujović

NOVE UGODNOSTI ZA ČLANE SKS

Brezplačno svetovanje in posredovanje pri prometu z nepremičninami

Med pomembnimi cilji delovanja Sveta kranjskih sindikatov je omogočiti svojim članom posebne ugodnosti tudi na področjih, ki niso neposredno v povezavi z osnovno dejavnostjo sindikata. V ta namen nameravamo s pomočjo družbe Sindicom, d.o.o nuditi članom SKS strokovno pomoč tudi pri prometu z nepremičninami, kar vključuje:

- **brezplačno svetovanje** na področju prometa z vsemi vrstami nepremičnin (stanovanja, poslovni prostori, kmetijska zemljišča, gozdovi, nezazidana in zazidana stavbna zemljišča) in na drugih področjih, ki so v zvezi navedenim prometom (dedovanje, denacionalizacija, katastrski in zemljiškoknjižni podatki, osebna in stvarna bremena),
- **brezplačno posredovanje** pri prometu z nepremičninami,
- sestava posameznih pogodb (kupoprodajne, darilne, najemne, menjalne...),
- sestava izbrisnih, odpisnih dovoljenj,zemljiškoknjižnih izpiskov in predlogov (npr. vknjižba etažne lastnine).

Stranke bodo nosile le stroške sestave listin, ki bodo različni glede na vrednost posla. Svetovanje bo potekalo v **prostorih pravne službe SKS** (vhod je nad menjalnico Wilfan,d.o.o.), in sicer **vsak teden v ponedeljek v času od 15.00 do 16.30.** Dodatne informacije dobite tudi po tel. 064 / 213-187 ali 224-506.

Izkoristite priložnost!

Željko Batinič

SERVISNO PODJETJE p.o.

Prerekane so le terjatve iz naslova razlik do izhodiščnih plač

Servisno podjetje, p.o., zoper katero je bil dne 8.4.1994 uveden stečajni postopek, je bilo v tem časopisu že večkrat omenjeno. Med drugim smo lahko prebrali, da bi se podjetje stečaju lahko izognilo. V zvezi s tem je zato potrebno poudariti, da sta se tega pravočasno zavedala tudi v marcu novoizvoljeni sindikat in delavski svet podjetja. Zato sta od direktorja podjetja zahtevala, da v določenem roku predloži mesečni plan dela in sprejme ustrezne sanacijske ukrepe. Direktor tega ni storil, niti ni za izvedbo omenjenega pooblastil preostala vodilna delavca ali koga drugega. Delavski svet je spoznal, da je zamenjava z nekom med delavci (zaradi neizpolnjevanja pogojev) ali z nekom med vodilnimi, ki so se poleg vsega še medsebojno prepirali in obtoževali, nesprejemljiva in neuresničljiva. Tudi začasna zamenjava z novimi zunanjimi posamezniki ni bila možna, ker je bilo podjetje že dalj časa brez sredstev. Delavski svet je tudi proučil več predlogov za rešitev položaja (npr. prisilna poravnava, prodaja prostorov). Ocenil je, da bi se v takšnem podjetju agonija v vsakem primeru le še nadaljevala in stopnjevala ter izbral praktično edino možno rešitev. Ob tem velja tudi omeniti, da ocena, da je vrednost stečajne mase večja od skupnega zneska terjatev predvsem posledica zavrnitve zahteve, da se del denacionaliziranih poslovnih prostorov vrne nekdanjim denacionalizacijskim upravičencem.

Nekdanji delavci Servisnega podjetja, p.o. Kranj - v stečaju, ki jih zastopa pravna služba Sveta kranjskih sindikatov, so tako v stečajnem postopku prijavili svoje terjatve iz naslova neizplačanih plač, razlik do izhodiščne plače, odpravnin, regresa za letni dopust, jubilejnih nagrad in ostalih neizplačanih osebnih prejemkov. Stečajni senat je vsem delavcem prerekal le terjatve zaradi plačila razlik do izhodiščnih plač, zaradi česar smo pri Delovnem in socialnem sodišču v Ljubljani, Oddelku v Kranju v zakonitem roku vložili **tožbo za ugotovitev utemeljenosti vseh prerekanih terjatev.**

Terjatve iz naslova neizplačanih plač v letu 1994 bodo kot strošek stečajne mase upnikom izplačane prednostno, in sicer takoj s prvimi prilivi sredstev v stečajno maso.

Željko Batinič

Stečajni upravitelj stečajnega dolžnika Podjetje za izvajanje zaključnih, obrtnih, servisnih in inštalacijskih del v gradbeništvu Servisno podjetje Kranj, p.o. - v stečaju, Kranj, Tavčarjeva 45, na podlagi Sklepa stečajnega senata Temeljnega sodišča v Kranju, enote v Kranju, opr. št. St 2/94 z dne 30. 8. 1994

RAZPISUJE JAVNO DRAŽBO

za prodajo poslovnih prostorov stečajnega dolžnika v Kranju na Tomšičevi cesti številka 42

1.0. Obseg in vrsta poslovnih prostorov:

1.1. Poslovni prostori obsegajo kleparsko delavnico v izmeri 95,14 m2, pleskarsko delavnico s skladiščem v izmeri 111,95 m2, garderobe v izmeri 32,03 m2, pokrite lope v izmeri 143,10 m2 ter pripadajoče funkcionalno zemljišče, vpisano v vl. št. 1926 k.o. Kranj.

1.2. Izklicna cena znaša 300.000 DEM in je plačljiva v tolarski protivrednosti po srednjem tečaju Banke Slovenije na dan plačila.

1.3. Za poslovne prostore je z odlokom predpisana predkupna pravica v korist Občine Kranj.

1.4. Javna dražba bo 3. oktobra 1994 z začetkom ob 9. uri na Temeljnem sodišču Kranj, Enoti v Kranju, soba št. 109.

2.0. Pogoji javne dražbe:

2.1. Javne dražbe se lahko udeležijo pravne osebe s sedežem v Republiki Sloveniji ter fizične osebe, ki so državljani Republike Slovenije ali njihovi pooblaščenci, ki se izkažejo z veljavnim pooblastilom ter pisnim dokazilom, da so najkasneje do 29. septembra 1994 vplačali varščino v višini 10 % od izklicne cene na žiro račun Servisnega podjetja Kranj p.o., v stečaju, pri SDK Kranj na štev. 51500-690-90478, s pripisom varščina.

2.2. Uspeli ponudnik mora skleniti kupoprodajno pogodbo v 3 (treh) dneh od dneva javne dražbe, celotno kupnino pa plačati v 8 (osmih) dneh od sklenitve pogodbe, pri čemer se že vplačana varščina všteje v kupnino. Če ponudnik v danem roku ne sklene pogodbe, od nje kasneje odstopi ali ne vplača celotne kupnine, zapade varščina v korist prodajalca.

2.3. Morebitni prometni davek in ostale dajatve ter vse stroške s prenosom lastninske pravice na nepremičnini plača kupec.

2.4. Ponudnikom, ki na dražbi ne bodo uspeli, bo vplačana varščina neobrestovano vrnjena v 8 (osmih) dneh od dneva javne dražbe.

Interesenti si lahko ogledajo nepremičnino dne 24. septembra 1994 med 8. in 12. uro, dodatna pojasnila in informacije pa lahko dobijo pri stečajnem upravitelju Franciju Perčiču pisno na naslovu.

Starši!
Kaj pa, če se zgodi?

Ko boste te dni prebirali ponudbe za nezgodno zavarovanje Vašega otroka ali mladostnika, morda ne boste zasledili na videz majhnih razlik, ki ponudbo Zavarovalne družbe Adriatic ločujejo od ostalih. Zato Vas nanje opozarjamo mi.

Pred oblikovanjem letošnjih pogojev smo si ponovno zastavili dve temeljni vprašanji: zakaj starši nezgodno zavarujemo svoje otroke ter kakšna sta sploh namen in bistvo nezgodnega zavarovanja otrok in mladostnikov? Ugotovitve so potrdile naša izhodišča. Na podlagi izkušenj iz prejšnjih let in rezultatov naše letošnje raziskave smo prišli do sklepa, da so "navadne" dnevne odškodnine tako nizke, da staršem niso v veliko pomoč. Bistvo kakovostnega in hkrati v prihodnost usmerjenega nezgodnega zavarovanja je predvsem v trdnem jamstvu in poštenem izplačilu dogovorjene zavarovalne vsote za hujše posledice nezgod in bolezni.

Zagotovo se boste strinjali, da "praska na kolenu" ne pomeni nič v primerjavi s posledicami morebitne hude nezgode, zaradi katere bi lahko Vaš otrok ostal na zdravljenju v bolnišnici ali celo pretrpel trajnejše poškodbe. Zato smo v Adriaticu izločili t.i. "navadno" dnevno odškodnino ter hkrati bistveno znižali premije (ceno zavarovanja) in realno povišali zavarovalne vsote za invalidnost in izgubo življenja, odslej tudi zaradi bolezni. Dnevno odškodnino pa smo nadomestili z dnevno odškodnino za bolnišnične dni, za čas, ko mora otrok ali mladostnik zaradi poškodbe bivati v bolnišnici. Dnevna odškodnina za bolnišnične dni velja tudi za registrirane športnike.

Naša dolžnost je, da Vas seznanimo z novostmi v svoji ponudbi. Še posebej, če gre za tako pomembno zavarovanje. S spremembami smo ga v Adriaticu želeli bistveno poceniti in Vam hkrati s še trdnejšim jamstvom v najtežjih trenutkih zagotoviti vse, kar pričakujete od dobre zavarovalnice.

Starši! Da sproščenega otroškega življenja ne bi zmotile majhne nepazljivosti in ga ogrožala velika tveganja, lahko največ storimo odrasli. Z ljubeznijo, s pojasnjevanjem, z vzgojo. Z opozarjanjem na nevarnosti na poti v šolo ali vrtec in pri igri. Na drobne previdnosti, ki niso nikoli odveč. Pa vendar ...

VOTLAK

Adriatic

Vem, da mi bo ob strani stala dobra zavarovalnica

Pet temeljnih resnic o certifikatih

Z malo kapitala ni mogoče doseči velikih ciljev. Zagotovljene morajo biti vse možnosti za stabilno in v prihodnost usmerjeno poslovanje družbe za upravljanje.

Če ima družba za upravljanje enega močnega lastnika, obstaja možnost, da bo ta skušal vplivati na izbor podjetij, ki niso najprimernejša.

Kdor ni še nikoli upravljal in prodajal podjetij, jih bo najbrž težko dobro kupoval.

Uspeh ni nikoli naključen. Podjetje je bolj uspešno, kadar je njegovo vodstvo povsem odvisno od rezultatov.

Kdor nima dolgoročne vizije, je njegova pot omejena, cilji pa nezanesljivi.

Arkada ima več kot 158 miljonov tolarjev ustanovnega kapitala, s čimer sodi med največje družbe za upravljanje.

V Arkadi nima nihče večinskega lastništva.S tem, ko ni možnosti, da bi katerikoli lastnik uveljavljal svoje interese, je vodstvu Arkade zagotovljeno popolnoma strokovno odločanje.

Arkada je edina družba za upravljanje, kjer je celotna poslovodna ekipa že upravljala in prodajala slovenska podjetja.

V Arkadi smo vsi zaposleni samo v Arkadi in delamo izključno za Arkado. Od uspešnega vodenja investicijskih družb Arkade je neposredno odvisna naša uspešnost.

Arkada postaja pomembna finančna družba, ki se bo v prihodnosti ukvarjala samo z upravljanjem investicijskih skladov. To pomeni, da bomo pojutrišnjem zbirali tudi Vaše denarne prihranke, ki nam jih boste zaupali, ko se bomo izkazali z oplemenitenjem Vaših certifikatov.

ARKADA

Na resničnih temeljih!

SLOVENICA
zavarovalniška hiša d.d., Ljubljana

Vpisna mesta so na vseh poštah PTT Podjetja Slovenije in v organizacijskih enotah SDK, na sedežu podjetja Arkada D.Z.U. d.o.o. v Ljubljani in na posebej označenih mestih:

V Kranju v zavarovalniški hiši Slovenica na Koroški 2, v hranilnici Lon na Koroški 27 in v Zgornjih Bitnjah 32, v Radovljici v agenciji Enica zavarovalniške hiše Slovenica na Kranjski 4, v Škofji Loki v menjalnici Talon na Kidričevi 61 ter v menjalnici Invest na Titovem trgu 4/b,

S T A R T
SVETOVALNA HIŠA

v Domžalah v menjalnici Dom Kaffe na Ljubljanski cesti 112, v Kamniku v menjalnici Publikum na Glavnem trgu 14, v Medvodah v podjetju M Graf na Iztokovi 11 in v Ljubljani pri Komercialni banki Triglav na Ajdovščini 2, Kotnikovi 28, Celovški 206 in Runkovi 2.

KOMERCIALNA BANKA TRIGLAV
Komercialna banka Triglav d.d. Ljubljana

Pri Zavarovalniški hiši Slovenica na Mačkovi 2 in Celovški 91, v borzno posredniški hiši ter svetovalnem podjetju Start v 5. nadst. Dalmatinove 2 ter v menjalnicah Drobiž na Celovški 149, Zmaj na Trubarjevi 5, Publikum na Komenskega 28 ter Upimo na Šubičevi 1 in na Kongresnem trgu 13. V podjetju Jesih & Šubic na Dunajski 102, v Ljubljanski zastavljalnici na Resljevi 6, v Ljudski banki na Miklošičevi 30, na Zvezi združenj šoferjev in avtomehanikov na Celovški 106 in v podjetjih Audio na Dunajski cesti 20 in Atac na Slovenski 54.

Arkada D.Z.U. - Pooblaščena družba za upravljanje d.o.o., telefon 061 15 98 737, 15 91 147

ALPO

storitveno in trgovinsko podjetje, d.o.o.
Kranj, Oprešnikova 86

Iščemo novega sodelavca za

DELO KOMERCIALNEGA PREDSTAVNIKA

za območje Gorenjske in Ljubljane

Od kandidata pričakujemo: srednjo izobrazbo, lastno vozilo, telefon. Prednost bodo imeli kandidati z izkušnjami na področju grosistične prodaje (gume, gum. tehnični izdelki, HTZ), ne starejši od 35 let. Rok za prijave: 8 dni. Kandidate bomo o izbiri obvestili v 8 dneh po odločitvi.

mobitel
Koroška cesta 27
64000 Kranj
Tel.: 064/222-616

Avtomarket magazin

VSAK PETEK PRI VAŠEM PRODAJALCU

V DANAŠNJI ŠTEVILKI

- **TEST:** RENAULT LAGUNA 1.8 RT
- **ŠPORT:** CHD PROMOTOR NIKA INTER PRIX
- **BREZPLAČNI MALI OGLASI**

AVTOMARKET d.o.o.

TRGOVINA LEASING, 61213 LJUBLJANA ČRNUČE, Dunajska c. 421

LADA SUPER UGODEN NAJCENEJŠI NAKUP!
SAMARA 1500 LIMUZINA
CENA: 1,090.000 SIT
KREDIT DO 4 LET
LEASING DO 3 LET
POHITITE, CENE VELJAJO DO RAZPRODAJE

Praznik obrti in podjetništva

27. MEDNARODNI OBRTNI SEJEM

MOS

Celjski sejem, 9.-18.9.1994

KAM NA IZLET?

CILJ IN ČAS POTOVANJA, PRIJAVE	DATUM ODHODA	CENA	PREVOZ	GOSTINSKE STORITVE	OPIS POTOVANJA
SARDINIJA SLOVENIJATURIST tel.: 24-719 Kranj	6. 10.	589 DEM	BUS LADJA	POLPENZIONI	ogled znamenitosti na SARDINIJI ni KORZIKI
PARIZ SLOVENIJATURIST tel.: 24-719 Kranj	19.10.	545 DEM	LETALO, BUS	NOČITEV, ZAJTERK	OGLED PARIZA
RABAC - HOTEL MIMOSA KOMPAS KRANJ, TEL.: 224-100 KOMPAS ŠK. LOKA, TEL.: 620 - 960	1.10.	161 DEM	BUS	8 DNI	POČITNICE
ITALIJA KOMPAS KRANJ, TEL.: 224-100 KOMPAS ŠK. LOKA, TEL.: 620 - 960	3.11.	260 DEM	BUS	5 DNI	RIM - VATIKAN IZČRPEN OGLED
ITALIJA KOMPAS KRANJ, TEL.: 224-100 KOMPAS ŠK. LOKA, TEL.: 620 - 960	19.10.	375 DEM	BUS	5 DNI	RIM - CAPRI POMPEJI,...

KAM NA KOSILO, VEČERJO ?

IME GOSTINSKEGA OBJEKTA	KRAJ	SPECIALITETE MENU	CENA	ODPRTO
GOSTILNA ZARJA Tel.: 49-305	TRBOJE	domače jedi, jedi po naročilu, vsak dan kosilo, pizze, vsak petek sveže postrvi	kosilo 800 SIT, postrvi 400 SIT	vsak dan 11-23 pet., sob. 11-01 torek zaprto

ŽIVILA ŽIVILA KRANJ -

ŽELITE POSTATI NAŠA NOVA SODELAVKA, NAŠ NOVI SODELAVEC?

PRI NAS IMATE VSE MOŽNOSTI ZA ZAPOSLITEV v eni izmed naših trgovin na območju Kranja ali Ljubljane na naslednjih delovnih mestih:

PRODAJALEC
BLAGAJNIK
MESAR - PRODAJALEC

V ŽIVILIH IMATE TUDI MOŽNOST ZAPOSLITVE NA DELOVNEM MESTU

NATAKAR

K sodelovanju vabimo tudi najmlajše kandidate, ki so šele zaključili šolanje in

želijo OPRAVLJATI PRIPRAVNIŠTVO

na zgoraj objavljenih prostih delovnih mestih.

Bogata izbira blaga in lepa trgovina nimata prav nobene vrednosti, če v njej niso zaposleni PRAVI TRGOVCI, ki USTVARJAJO in OHRANJAJO ZADOVOLJSTVO NAŠIH KUPCEV, ki jim želimo zagotoviti, **DA JE NAKUP V TRGOVINAH ŽIVIL UŽITEK!** Če želite, znate in zmorete opravljati delo v trgovini tako, **DA BODO PREDVSEM TUDI ZARADI VAS KUPCI ZADOVOLJNI.**
Vas vabimo k sodelovanju.

Kandidati za delovno mesto prodajalec ali blagajnik morajo imeti pridobljeno strokovno izobrazbo **PRODAJALEC** ali **KOMERCIALNI TEHNIK** in obvladati predvsem delo v delikatesnem oddelku oziroma blagajniško poslovanje v trgovini. Za delovno mesto mesar - prodajalec pa morate imeti poklic **MESAR** ali **KUHAR** in delovne izkušnje pri prodaji svežega mesa.

ŽIVILA KRANJ smo tudi gostinsko podjetje, ki želi razvijati restavracijsko in hotelsko gostinstvo predvsem na območju Kranja in Preddvoru, v našem hotelu BOR in v gradu HRIB.

Če je Vaš interes opravljati natakarski poklic **S ČIMBOLJ PRIJAZNO KOMUNIKACIJO Z GOSTI,** če imate poklic **NATAKAR** ali **TEHNIK STREŽBE** in prakso iz restavracijske ali hotelske strežbe, bomo Vaše prijave zelo veseli.

ČE SE ZANIMATE ZA NAVEDENA DELOVNA MESTA, naslovite pisne prijave z dokazili o izpolnjevanju pogojev v osmih dneh po objavi na naslov: ŽIVILA KRANJ, kadrovska služba, Č. na Okroglo 3, 64202 Naklo. Izbrani kandidati, ki jih bomo sprejeli za določen ali nedoločen čas, bodo opravljali dvomesečno poskusno delo, pripravniki pa šestmesečno pripravništvo.

AM MARUTI

AVTOHIŠA MAGISTER
Avtoservisno in trgovsko podjetje d.o.o.
Radovljica, Prešernova 21

AVTOSALON: Pon. - petek od 8.-12. in od 14.-18. ure
Sobota od 8.-12. ure
telefon 715-015

NOV MODEL

MARUTI 800 DX - CITY STAR
S KATALIZATORJEM
11.390 DEM

PETROL

Trgovina Ljubljana - TOE Kranj

UGODEN NAKUP KURILNEGA OLJA ZA GOSPODINJSTVO

- na 5 obrokov s čeki brez obresti
- in brezplačnim prevozom za naročilo nad 1000 litrov

Ob gotovinskem plačilu pa vas bomo nagradili še S PRAKTIČNIM DARILOM iz Petrolovega proizvodnjega programa.

NAROČILA SPREJEMAMO:
V SKLADIŠČU MEDVODE, tel.061/611-340, 611-341
na bencinskem servisu RADOVLJICA I, tel.715-242

PETROL
Slovenska naftna družba

EDVARD LIČEN z Bleda predlaga
samo eno poslovno knjigo za obrtnike, po novem podjetnike posameznike

Kje so vendar Ličnove knjige

Tako se sprašujejo davčni zavezanci v radovljiški občini, ki se spominjajo časov, ko je tam davčno upravo vodil Edvard Ličen

Bled, 7. septembra - Edvard Ličen se je vse življenje ukvarjal s financami in davki, ki mu tudi v pokoju ne dajo miru. Ko so nove poslovne knjige spomladi povzročile med obrtniki val protestov in negodovanja in bile nekatere umaknjene, saj so zagrozili celo z državljansko neposlušnostjo, blokadami cest in meja, se je odločil, da pripravi predlog samo ene, veliko bolj enostavne in pregledne knjige, ki bi jo obrtniki, po novem podjetniki posamezniki, z veseljem uporabljali. Bolezen mu je preprečila, da bi svojo poslovno knjigo predstavil že spomladi, zato nam jo je te dni, ko je predlog poslal tudi na ustrezna ministrstva.

Edvard Ličen se je na pogovor pripravil, kot se za dobrega financarja oziroma davkarja spodobi. Problematiko je predstavil temeljito in natančno, da se lahko sprehodimo po labirintih vodenja obrtniških poslovnih knjig.

Iz pravilnika bi morali vreči le knjigo prejemkov in izdatkov

Sedanji (novi) pravilnik o vodenju poslovnih knjig podjetnikov posameznikov je dober, boljšega si sploh ni moč zamisliti. Enostaven je, vsakomur razumljiv, prilagojen slovenskim računovodskim standardom (skladni so z evropskimi) in pogojem tržnega gospodarstva.

Edina napaka tega pravilnika je knjiga prejemkov in izdatkov, ki pa je protizakonita in protiustavna, saj kontrolira zasebno lastnino posameznika, poseganje vanjo pa je protiustavno.

Druga napaka pa se skriva v popravku pravilnika, ki pravi, da se knjigi prejemkov in izdatkov ter dolžnikov in upnikov letos ne vodita, torej do 1. januarja 1995, ko bosta spet v veljavi.

Potemtakem nov pravilnik ni potreben. Edvard Ličen pravi, da bi morali iz njega vreči le knjigo prejemkov in izdatkov, vse drugo pa naj v celoti ostane. Ne vem, čemu bi črtali evidenco upnikov in dolžnikov, saj jo vodijo povsod po svetu, poznali so jo že Feničani pred 6 tisoč leti, je še pristavil.

Razlog bojkota je oblika in ne vsebina poslovnih knjig

Zakaj je torej prišlo do tako silovitega protesta obrtnikov? Vzrok ne tiči v novem pravilniku o vodenju poslovnih knjig (izvzemši sporne knjige), temveč v dejstvu, da je predpisal samo novo vsebino, obliko pa je pustil. Oblike poslovnih knjig so ostale enake kot v planskem gospodarstvu, vsebina (notranja razporeditev) je nova, oblike pa stare. Razlog je nemara povsem banalen: dobiček pri tiskanju teh knjig?

Velika pomanjkljivost je v tem, da davčni zavezanec, dokler ne sestavi letne davčne napovedi, sploh ne ve, kaj dela. Register osnovnih sredstev morajo denimo voditi vsi, tudi tisti, ki imajo samo eno osnovno sredstvo, v knjigi pa je prostora vsaj za 800 postavk. Knjiga dolžnikov in upnikov je prav tako zajetna, da bi jo marsikateri obrtnik lahko uporabljal petdeset let. Spremeniti bi bilo treba tudi bilanco stanja in uspeha.

V knjigi prometa razporeditev davčnih osnov ni pravilna, saj je prirejena na obdavčevanje vsega, novi zakon pa prejemkov na blagajni ne obdavčuje, računi pa so lahko izdani tudi z izjavo (brez prometnega davka), plačani pa so na žiro račun. Po knjigi prometa se davek namreč obračuna tudi pri teh računih.

Drugi razlog bojkota je specifično trgovski, nanaša se na trgovske evidence, natačneje za evidence o nakupu in prodaji blaga v trgovini na drobno. Ker knjiga prihodkov in odhokov ni prilagojena pogojem tržnega gospodarstva, morajo trgovsko evidenco voditi tudi tisti, ki nimajo poslovalnic.

Gostince h goljufanju napeljuje država

Tretji razlog bojkota pa je uredba o davčnih evidencah in obračunu prometnega davka pri zavezancih, ki poslovnih knjig ne vodijo po sistemu dvostavnega knjigovodstva. Zastavlja se vprašanje, koliko davčnih zavezancev sploh obračunava prometni davek po tej uredbi, nemara le desetina. Knjiga

obračuna prometnega davka in knjiga prometa sta namreč v diametralnem nasprotju, kajti knjiga prometa se vodi ob prodaji, knjiga obračuna prometnega davka pa ob nabavi.

Poseben problem je knjiga prometa in obračun prometnega davka za gostince. Eno in drugo je protizakonito, iz preprostega razloga, ker je neizvedljivo. Gostinci so jih bojkotirali in celo vračali obrtna dovoljenja. Namesto, da bi finančno ministrstvo to popravilo, je šlo v inkriminirana dejanja, marca 1992 je bilo namreč izdano priporočilo, kako se prometni davek obračunava od bruto osnove, pri čemer ni bil citiran noben zakonski predpis.

Zadovoljni so bili celo blejski čolnarji

Edvard Ličen se je vse življenje ukvarjal s financami in davki, več let je bil šef davčne uprave v Radovljici, kjer je v drugi polovici šestdesetih let uvedel poslovne knjige, s katerimi so bili obrtniki zadovoljni, pravili so jimkar Ličnove knjige. Celo blejski čolnarji, ki so v šali radi rekli, šele zdaj vemo, koliko smo zaslužili in koliko zapili.

Zakaj takih poslovnih knjig ne bi uvedli za vse? Edvard Ličen pravi, da je z njimi večkrat skušal prodreti v Ljubljano, vendar zaman. Nedvomno je čas zdaj primernejši zanje, saj prav šaljiva pripomba blejskih čolnarjev pove, da so primerne pravilnikom o vodenju poslovnih knjig, z izjemo knjige prejemkov in izdatkov, ki tako ali tako ni zakonita.

V njegovi knjigi prihodkov in odhodkov, ki je knjiga enostavnega knjigovodstva z minimalnim kontnim planom, so združene vsebine vseh poslovnih knjig, ki so jih po 1. januarju letos dolžni vodili podjetniki posamezniki: prihodkov in odhodkov, dolžnikov in upnikov, register osnovnih sredstev, prometa in obračunanega prometnega davka itd. Vključena je tudi evidenca o nakupu in prodaji blaga v trgovini na drobno, zato odpade vsa posebna trgovska evidenca.

Posebej je potrebno povedati, da se hkrati s knjiženjem prihodkov po posameznih davčnih stopnjah razporejajo tudi davčne osnove, podjetnik torej hkrati knjiži oboje, promet in davčne osnove, kar pomeni, da se izognemu dvojnemu besedilu, pri trgovskih evidencah celo trojnemu.

Odhodki so razporejeni tako kot pri pravnih osebah (nov zakon o dohodnini in nov zakonu o dobičku), s tem, da so že izločeni davčno neodbitni odhodki. Na primer: zakon določa, da gredo v stroške samo plače po kolektivni pogodbi, podjetnik seveda lahko izplača višje in razlika gre drugam.

Posebnost te poslovne knjige je v tem, da se vsi prihodki in odhodki, ki ne vplivajo na poslovni rezultat (dobiček ali izgubo) knjižijo posebej. Denimo nabava osnovnega sredstva, kar je poslovni izdatek, ki se povrne prek amortizacije, trenutno pa ne sme vplivati na dobiček, ali dani oziroma prejeti predujmi, najeti krediti itd. V Ličnovi knjigi je možno tudi knjiženje takšnih, posebnih poslovnih dogodkov.

Vsakdo, ki zna vsaj malo računati, lahko podvomi o pravilnosti dela državnih organov, saj preprost izračun pokaže, da je razlika med zakonito in nezakonito obdavčitvijo kar 114-odstotna, v škodo zavezanca seveda. Pri 90 tolarjev vredni gostinski storitvi namreč zakoniti prometni davek znaša 2 tolarja, nezakoniti (po priporočilu) pa 4,28 tolarja, razlika je torej kar 2,28 tolarja.

Gostinci seveda znajo računati, ko je beseda dala besedo in ko so ugotovili, da vsi tisti, ki vodijo dvostavno knjigovodstvo (status pravne osebe), plačajo več kot polovico manj prometnega davka, so se drugi temu "prilagodili", kajti če je manj prometa, je manj tudi prometnega davka. Srž problema pa je seveda v tem, da jih je k temu napeljala država, ki bi vendar morala skrbeti za red.

za tržno gospodarstvo. Edvard Ličen je prepričan, da bi se jih ljudje razveselili, če ne prej, ko bi naredili prvo bilanco. Podobne denimo tudi v Nemčijo vodijo zasebniki, ob vseh računalnikih, ki jih imajo na voljo, iz preprostega razloga, ker so tako najbolj na tekočem s svojim poslovanjem, v vsakem trenutku vedo, pri čem so.

Predlog poslovne knjige za podjetnika posameznika je temeljito pripravil, ne samo njeno obliko, napisal je tudi priročnik o vodenju ter svoje delo avtorsko zaščitil.

Samo ena poslovna knjiga

Bistvo Ličnovega predloga je samo ena poslovna knjiga, v njej pa so zajete vse doslej omenjene knjige in evidence, v celoti je usklajena z novim

Podjetnik v vsakem trenutku ve, kako posluje

Največja prednost Ličnove knjige pa je v tem, da je moč iz nje na hitro in v vsakem trenutku ugotoviti poslovni uspeh - dobiček ali izgubo, stanje upnikov in dolžnikov in vse drugo, kar podjetnik v pogojih tržnega gospodarstva mora vedeti o svojem poslovanju. Če pravočasno ugotovi izgubo, jo odpravi veliko lažje. Če namerava najeti posojilo, lahko v vsakem trenutku ugotovi, kolikšnega si lahko privošči. Še več, s takšno knjigi bi podjetnik lahko odšel v banko in bankirjem povedal, koliko dobička ima ta mesec in koliko ga je imel pred letom dni in podobno.

Knjiga prihodkov in odhodkov je za četrtino manjša od sedanje, vodi se lahko v vezani obliki, na prostih listih ali na računalniku. Razen za trgovine, ki obračunavajo prometni davek po več vrstah blaga, je zelo primerna vezana knjiga. Pomembno je seveda tudi to, da je za vodenje zelo enostavna, vodijo jo lahko podjetniki sami ali njihovi družinski člani. Edvard Ličen trdi, da podjetnik za vodenje takšne poslovne knjige potrebuje kar 70 odstotkov manj časa kot doslej.

Poslanci bodo v kratkem dobili na klopi tudi zakon o davku na dodano vrednost in zakon o trošarini. Po prvem bo odpravljen prometni davek in uveden davek na dodano vrednost, zaradi tega pa oblike Ličnove knjige ne bo potrebno spreminjati. • **M. Volčjak**

KOVINSKI BLED odobren program preoblikovanja

Vsebinsko je privatizacijski proces zaključen

Direktor blejskega podjetja KOVINSKA BLED Srečko Vernig je povedal, da jim je Agencija Republike Slovenije za prestrukturiranje in privatizacijo odobrila program aprila letošnjega leta.

Bled, 8. septembra - KOVINSKA BLED je podjetje, ki se ukvarja s predelavo kovin, delajo izdelke za izključno znanega kupca po fiksnem naročilu, prehajajo pa na proizvodnjo izdelkov v malih serijah. Stalne spremembe organizacije poslovanja zagotavljajo, da podjetje lahko prodaja po evropskih cenah. Pri vsem tem je pomembna orientacija v izvoz (podjetje je lani izvozilo 30 odstotkov proizvodnje) in dejstvo, da ima podjetje 40-letno tradicijo. Srečko Vernig pravi tudi, da imajo v podjetju zelo jasno začrtano poslovno filozofijo.

Direktor KOVINSKE BLED Srečko Vernig zadovoljno ugotavlja, da se je podjetju uspelo izogniti krizam v preteklosti, ki so "pogoltnile" marsikatero podjetje.

Kdaj ste oddali program?

Program smo oddali 21. januarja letošnjega leta, nekaj časa smo ga dopolnjevali, tako da je bil aprila meseca popoln, odobren pa 6. aprila. Vsebinsko je privatizacijski proces zaključen, formalno pa speljujemo postopke do konca, na primer sedaj poteka podpisovanje s Skladom za razvoj.

Kakšen je odziv zaposlenih na zbiranje certifikatov?

Pozvali smo vse zaposlene, bivše zaposlene in upokojence - poslali smo posebna vabila, naj pristopijo k odkupu, zakon sicer tega ne predvideva, a odziv ni bil najboljši. Kar se tiče družinskih članov, lahko sodelujejo samo pri interni razdelitvi, in to samo, če upravičenci (zaposleni, bivši zaposleni, upokojenci) sami ne odkupijo 20 odstotkov premoženja in za ta neodkupljen del nato nastopijo družinski člani zaposlenih.

Kakšni so vaši pogledi v prihodnost?

Tisti, ki smo vložili v to podjetje, vanj verjamemo. Pozitivno je, da prihaja v podjetjih do aktivnega lastništva, kar je pogoj za uspešno gospodarjenje. Sam proces ekonomizacije je relativno počasen, saj se na novo vzpostavljajo odnosi med delojemalci in delodajalci, ker gre za spremembo celotnega gospodarskega sistema.

• **Š. Vidic**

Vabljeni na sejem NARAVA-ZDRAVJE

Ljubljana, 8. septembra - Veliko o zdravem načinu življenja, o proizvodih, ki so potrebni zanj, o dejavnostih in o idejah za zdravo življenje boste lahko izvedeli na sejmu NARAVA-ZDRAVJE, ki bo potekal od 9. do 14. septembra na Gospodarskem razstavišču v Ljubljani

V šestih dneh se bo na okoli pet tisoč kvadratnih metrih razstavnih površin dogajalo marsikaj- predstavilo se bo blizu 140 razstavljalcev iz 16 držav. Poleg tradicionalne gobarske bo na ogled še cvetličarska razstava ter razstava malih živali.

Največji poudarek pa bo na zdravi prehrani, kozmetiki in kozmetičnih pripomočkov. Navzoča bo tudi večina slovenskih zdravilišč in s svojimi preventivnimi programi bodo pritegnila marsikoga, ki bi si rad v jesenskih dneh nabral novih moči.

Sejem bo spremljalo pestro strokovno dogajanje. Kmečki glas bo v nedeljo, 11. septembra, pripravil podelitev priznanj za najlepšo kmetijo v Sloveniji, dr. Dražigost Pokorn bo predaval o mineralnih snoveh v prehrani, več predavanj pa pripravlja tudi Vrtičkarska univerza Ljubljana.

Za ogled sejma nudijo Slovenske Železnice pri nakupu povratne vozovnice 40- oziroma 50-odstotni popust (slednji velja za skupinska potovanja otrok in mladine ter za upokojence), potniki pa morajo ob vrnitvi pokazati vstopnico za sejem, da so upravičeni do popusta. • Š. V.

AVKCIJSKA HIŠA

Stičišče priložnosti
Avkcijska hiša Ljubljana

razpisuje

4. AVKCIJO TERJATEV

iz naslova prometa blaga, storitev ali drugih pogodbenih obveznosti med pravnimi osebami v Sloveniji, **z začetkom dne 29. 9. 1994 ob 12. uri**, Mali trg 6, Ljubljana, dvorana v pritličju.

Pogoji za sodelovanje na avkciji

Prodajalci so pravne osebe, ki ponudijo v ODPLAČEN ODSTOP ustrezno dokumentirane terjatve. Kupci so pravne osebe, ki želijo kupiti terjatev do določenega dolžnika po ceni, doseženi na avkciji.

Prodajalci terjatev predložijo najkasneje do 22. 9. 1994
- Avkcijsko naročilo (obrazec Avkcijske hiše)
- Avkcijsko ponudbo (obrazec Avkcijske hiše)
- Specifikacijo terjatve, ki vsebuje spisek faktur, bremepisov ali pogodb po številkah, datumih izstavitve, zneskih, datumih zapadlosti in je potrjena s strani dolžnika
- Potrdilo o vplačilu kotizacije

Kupci terjatev predložijo pred avkcijo:
- tri akceptne naloge ali čeke v depo Avkcijski hiši, za zavarovanje plačila kupljene terjatve,
- Potrdilo o vplačilu kotizacije

Terjatve za prodajo na avkciji sprejemamo na naš naslov **najkasneje do 22. 9. 1994** z oznako "za avkcijo". Popolne ponudbe terjatev, uvrščenih na avkcijo, bomo objavili v medijih.

Kotizacijo SIT 8.000,00 vplačate na ŽR št.: 50100-601-202302, Avkcijska hiša Ljubljana. Provizija Avkcijske hiše po prodaji terjatve na avkciji znaša 1 % nominalne vrednosti terjatve nad SIT 1.000.000,00, 2 % od terjatve med SIT 500.000,00 do SIT 999.999,00 in 3% od terjatve do SIT 499.999,00.

Obrazce za prodajo terjatev in dodatne informacije dobite pri g. Rolihu.

Avkcijska hiša Ljubljana, d.o.o., Mali trg 6/IV, tel.: 061/13 24 230, fax: 061/13 24 241.

NA ŠTIRIH KOLESIH

Zgodovina Oplovih kupejev

Od Rekorda P2 do nove Tigre

Pri russelheimskem Oplu imajo z avtomobili, ki jih imenujemo s francosko besedo coupe že kar lepo tradicijo. Kupejevska zasnova je zaradi svoje elegance in športnosti že od nekdaj vzbujala simpatije in pri Oplu so poleg klasičnih limuzin in karavanov svoj program vedno skušali dopolniti tudi z avtomobili, s tako imenovano posekano streho.

Prvi Oplov kupe so v tovarni Autenrieth coachwork company v nemškem Darmstadtu naredili na osnovi modela rekord. Imenoval se je rekord P2 po cestah je prvič zapeljal leta 1960. Avtomobil je imel motor z 60 konjskimi močmi, kar je zadoščalo za najvišjo hitrost 140 kilometrov na uro.

Leta 1963 je Opel predstavil dva nova kupeja, najprej velikoprostorski rekord A, mesec dni kasneje pa še športna verzija kasneje zelo popularnega kadetta. Kadetta v limuzinski in karavanski podobi je Opel predstavil že leto prej. Kadett coupe je bil opremljen z motorjem z močjo 48 KM, kar je pomenilo najvišjo hitrost 133 kilometrov na uro. Med leti 1965 in 1967 so pri Oplu izdelovali eksotični model imenovan diplomat V8 s 5,4-litrskim osemvaljnikom. Leto 1968 so prišli drugačni časi. Opel je naredil za tiste čase skoraj futuristično obliko novega kupeja imenovanega GT. Motor je poganjal zadnji kolesi, moči pa je bilo 60 ali pa 90 KM. Za 960 kilogramov težak avtomobil je to pomenilo zavidljivo hitrost 185 kilometrov na uro. Leto 1970 je bilo rojstno leto za nov elegantni kupe manta A. Manta je podedovala nekatere aerodinamične poteze modela GT, vanjo pa so vgrajevali 1,6-litrski motor z močjo 68 KM. kasneje so motorni izbor povečali z 1.6 S (90 KM) in leta 1974 še z 1,9 S (105 KM). Na frankfurtskem salonu leta 1975 je Opel razstavil oblikovalsko študijo GT2 z drsnimi vrati in z računalnikom, z izjemno dobrim koeficienotm aerodinamičnosti in vsem drugim, kar sodi zraven, vendar se je pot tega avtomobila žal zaključila v nemškem muzeju v Muenchnu.Več sreče je Opel imel z modelom manta B. Do leta 1988 so naredili skoraj 600.000 .Ob koncu osemdesetih je bilo pri Oplu nekaj kupejevskega zatišja. Leta 1990 so predstavili športni kupe calibra, ki se ponaša z izjemno dobro aerodinamiko (Cw=0,26), na voljo pa je s štirimi različnimi motorji in tudi s štirikolesnim pogonom. Letošnjo jesen namerava Opel začeti s serijsko proizvodnjo novega kompaktnega štirisedežnega kupeja imenovanega tigra, ki mu obetajo lepo prihodnost. • **M.G.**

Gorenjska banka že zamenjuje dokumente

Kranj, 8. septembra - Gorenjska banka, d.d., Kranj je s 1. septembrom začela z zamenjavo dokumentov, s katerimi varčevalci in imetniki računov najpogosteje poslujejo. Gre za za zamenjavo tolarskih in deviznih hranilnih knjižic, bančnih kartic, čekovnih blanketov ter kartončkov za žiro in devizne račune.

Gorenjska banka se je maja letos dokončno poslovila od Ljubljanske banke, s spremembo imena so uvedli tudi novo celotno posodo. Zamenjali bodo vse dokumente, novi so modre barve, podlaga je stilizirana čebelica, logotip Ljubljanske banke pa je zamenjal nov logotip Gorenjske banke.

Najobsežnejši del zamenjave predstavlja zamenjava bančnih kartic in čekovnih blanketov, zamenjava bančnih kartic poteka postopoma, sočasno z izdajo novih čekovnih blanketov. Nove bančne kartice bodo omogočile tudi poslovanje prek bančnih avtomatov. Osebne številke, namenjene za identifikacijo pri uporabi bančne avtomata, ostanejo za tiste, ki so že poslovali z njimi, nespremenjene. Nove kartice bodo avtomatično prejeli tudi njihovih pooblaščenci.

Hranilne knjižice bodo praviloma zamenjane ob prvem obisku varčevalca v banki, ne glede na število vpisov v njej. Izjema bodo le plačilni dnevi, bo bo zamenjava potekala v obsegu, ki ne bo podaljševal čakalnih vrst. Kartonče za žiro račune in devizne račune vam bodo prav tako zamenjali ob prvem obisku v banki.

Zamenjava bančnih dokumentov bo za varčevalce brezplačna, saj stroške nosi Gorenjska banka.

Aktiva Avant zavrača mnenje agencije

Kranj, 8. septembra - Investicijski družbi Aktiva Avant zavračata mnenje agencije za trg vrednostnih papirjev, da je njuna zaveza zavajujoča.

Podjetji Aktiva Group in Epic sta se kot ustanovitelja pooblaščene družbe za upravljanje Aktiva PDZU konec avgusta zavezala, da bosta vsem delničarjem prvih dveh investicijskih družb Aktiva Avant zagotovila odkup delnic najmanj po zagotovljenih odkupnih cenah. Navedali so, da bodo svojo zavezo izpolnili v tridesetih dneh po uvrstitvi delnic teh družb v kotacijo na ljubljanski borzi. Zajamčena odkupna cena pa predstavlja približno 30 odstotkov vrednosti certifikatov

Kakor je znano, je agencija to obljubo označila kot zavajajočo, saj se predpisi medtem lahko še spremene, iz zaveze pa ni jasno razvidno, kako in kdo bo obljubo izpolnil.

Investicijski družbi Aktiva Avant zavračata takšno mnenje agencije, saj je po njihovem javna zaveza običajna poslovna praksa, tudi na razvitih trgih. Vsekakor računajo tudi z možnostjo sprememb zakonodaje, izvedba pa je le vprašanje tehnike odkupa, zato tudi niso navedli načina izpeljave zaveze prek borze. Iz besedila zaveze pa je po njihovem jasno razvidno, da sta zavezanca podjetji Aktiva Group in Epic.

MEŠETAR

Cene zemljišč

V škofjeloški občini je za kvadratni meter njive prvega bonitetnega razreda treba odšteti 385 tolarjev, za njivo drugega razreda 346,50 tolarja in za njivo tretjega razreda 308 tolarjev. Njiva četrtega razreda stane 269 tolarjev, petega 231, šestega 192,50, sedmega 154 in njiva osmega razreda 115,50 tolarja za kvadratni meter. In koliko je treba odšteti za kvadratni meter gozdnega zemljišča? Prvi bonitetni razred je po 123 tolarjev, drugi po 104, tretji po 85, četrti po 58, peti razred po 46, šesti po 31 in sedmi razred po 15 tolarjev. Cene, ki jih navajamo, so okvirne ali izhodiščne, sicer pa so odvisne od ponudbe in povpraševanja, oddaljenosti in dostopnosti parcele, lege...

Cene na telefonskem odzivniku

Na telefonskem odzivniku 98-23 se "vrtijo" tudi cene sadja in vrtnin, ki veljajo pri prodaji na debelo. Krompir je po 18 do 20 tolarjev za kilogram, jabolka po 50 do 80 tolarjev, uvožene breskve po 85 do 100 tolarjev, slive po 70 do 100 tolarjev, belo grozdje po 110 do 130 tolarjev in rdeče po 90 do 120 tolarjev. Za kilogram paradižnika je treba odšteti od 100 do 180 tolarjev, za solato endivijo od 90 do 110, za solato kristalko od 110 do 130 tolarjev in za papriko od 70 do 100 tolarjev. Česen stane 150 do 190 tolarjev, čebula in korenje 60 do 90, zelje v glavah 20 do 25 tolarjev, radič 220, krompir 18 do 20 tolarjev, cvetača in peteršilj 150 do 200, kumare za solato 80 do 120, ohrovt 100 tolarjev, rdeča pesa 80 do 100 tolarjev... Trg je "preplavljen" z velikimi količinami paprike, zato je slabšo mogoče dobiti že po 30 tolarjev za kilogram.

Slabša jabolka bodo poceni

V Poslovnem združenju za sadjarstvo Slovenije ocenjujejo, da bodo letos v kmečkih in družbenih sadovnjakih obrali 43 tisoč ton jabolk, od katerih bo zaradi toč in neurij kar 37 tisoč ton primernih le za industrijsko predelavo. Ta količina daleč presega domače potrebe, saj sta le Slovenijasadje in Fructal pripravljena skupno odkupiti osem tisoč ton jabolk prve in druge kategorije. Ker je v Evropi velika ponudba tovrstnega sadja, je cena tudi pri nas nizka - pet do šest tolarjev za kilogram. V združenju ugotavljajo, da slovenskim pridelovalcem ne pokrije niti stroškov obiranja in prevoza.

Višja odkupna cena pšenice

Ko je slovenska vlada na seji prejšnji teden že tretjič letos razpravljala o tržnem redu za pšenico letošnje letine, je sklenila povišati odkupno ceno pšenice drugega in tretjega kakovostnega razreda. Za spremembe se je odločila zato, ker je bilo v prvem kakovostnem razredu le 7 do 8 odstokov letošnjega pridelka oz. bistveno manj, kot so načrtovali ob sprejetju tržnega reda, medtem ko je bila vsa ostala pšenica v drugem in tretjem kakovostnem razredu.

Odkupna cena pšenice prvega kakovostnega razreda ostaja nespremenjena in je še naprej 27,13 tolarja za kilogram. Pšenica drugega kakovostnega razreda je po spremembi cene 25,90 tolarja, pšenica tretjega razreda pa po 22,40 tolarja za kilogram. Zanimivo je, da je vlada ceno tretjerazredne pšenice povečala kar za 80 odstotkov (za 8,90 tolarja), ceno pšenice drugega kakovostnega razreda pa za manj kot devet odstotkov (za 0,80 tolarja).

Minister za kmetijstvo in gozdarstvo dr. Jože Osterc je dejal, da je na količinsko bogat, a kakovostno precej slab pridelek pšenice, letos vplivalo predvsem vreme.

Merkur kot prvi trgovec v Sloveniji dobil certifikat kakovosti ISO 9002

Ljudi moraš pridobiti za kvaliteto, saj je ne moreš vsiliti

Kranjski Merkur je celovit sistem kakovosti vzpostavil v ključni Trgovini na debelo, vendar principi kakovosti veljajo za celotno podjetje

Kranj, 8. septemba - Na Brdu pri Kranju so danes kranjskemu Merkurju svečano podelili certifikat kakovosti, ki potrjuje, da ima v Trgovini na debelo poslovanje usklajeno z mednarodnimi standardi kakovosti ISO 9002. Certifikacijsko presojo je opravila mednarodna institucija Bureau Veritas Quality, le presojo, saj so v Merkurju sicer vse postorili sami. Projekt je bil poverjen Razvojnemu področju, vodi ga dr. Anton M. Razinger, ki nam je povedal, kako so sami vpeljali celovit sistem kakovosti.

"Priprave so bile verjetno dolgotrajne, kdaj ste se odločili za uvedbo celovitega sistema kakovosti?"

"V Merkurju smo že pred petimi leti ugotavljali, da inovativnost ni dobro organizirana, saj so imeli ljudje veliko predlogov, vse pa se je končalo pri besedah, prave podpore ni bilo. Že tedaj smo pripravili seminar za vodilne in vodstvene delavce, znani profesor dr. Matjaž Mulej je zelo širokemu krogu naših ljudi predaval o konkurenčnosti, da je najprej pomembna cena, nato cena in rok dobave in nato cena, rok dobave in kakovost. Kakovost pa so seveda predvsem odnosi med ljudmi, znotraj podjetja in navzven, zato smo imeli veliko izobraževanja na to temo. Ker Merkur vedno hoče biti prvi, je zdaj vse to že premalo, saj postaja pomembna drugačnost, torej izvirnost in enkratnost ponudbe. Zato smo začeli iskati organizirano obliko za povečanje konkurenčne kakovosti in prišli do standardov ISO 9000.

Odločitev, bolje rečeno sugestija je padla že januarja 1992, tedaj je te standarde osvojilo šele nekaj slovenskih podjetij in pogledi so bili mešani. Stvari smo poznali le teoretično, literature je dovolj, mariskaj je moč dobiti tudi na ljubljanskem sejmu Frankfurt po Frankfurtu, skratka, načrtno smo začeli proučevati te standarde. Za Merkur kot tehnično trgovino, ki je vmesni člen med proizvodnjo in porabo, namreč niso mogli veljati enaki principi kot za industrijo. Standardi ISO 9000 pa seveda omogočajo, da smo v njih našli samega sebe."

"Potemtakem ste se morali najprej naučiti brati te standarde?"

"Merkur ima ekipo, ki se ukvarja s fundamentalnimi stvarmi na področju trgovine, v Razvojnem področju nas je pet, vsi imamo fakultetno izobrazbo, podjetje pa nam daje sredstva, prostor in čas, da se lahko ukvarjamo s tem.

Najprej smo napravili študijo izvedljivosti, ki je sovpadala z drastičnimi spremembami na trgu, zato smo oblikovali tudi vizijo podjetja, napisali predlog poslanstva podjetja ter nato oblikovali politiko kakovosti. Znanje smo poglobili tudi s sodelovanjem v projektu Naiconalni program kakovosti v Republiki Sloveniji.

Začetek organiziranega dela pa so predstavljale usmeritve, ki jih je sredi leta 1992 sprejel kolegij generalnega direktorja. Odločil se je, da celoviti sistem kakovosti vzpostavimo najprej v Trgovini na debelo, ki je največja oziroma ključna Merkurjeva dejavnost. Ugotovili

smo, da so je za nas najbolj primeren standard ISO 9002, ki ne zahteva decidiranega razvoja. Po temeljitem premisleku in številnih pogovorih pa smo se odločili, da certifikacijsko presojo opravi mednarodna institucija BVQI, ki jo poznajo v Evropi, Ameriki, Aziji, poelg tega pa smo imeli občutek, da ne iščejo le hitrega zaslužba in nismo se zmotili. Njihov pristop je bil zelo resen, človeški, zato je razumljivo, da imajo pri nas vse več dela. Tedaj smo se pogovarjali še z njihovo podružnico na Dunaju, danes imajo svojo ekipo že v Ljubljani."

"Zelo pomembna je bila nedvomno tudi odločitev, da vse postorite sami, BYQI pa opravi le presojo?"

"Zelo pomembna in zelo tvegana, saj vzorov nismo imeli, nič nismo mogli prepisati. Pomagali smo si lahko le z dosedanjimi izkušnjami pri uvajanju sprememb, pri vsaki namreč razmislimo, ali služi večjemu zadovoljstvu kupca in ali je opravičljiva z vidika naših poslovnih koristi., v Merkurju je vsaka sprememba v tem primežu.

Najprej smo napravili osnutek poslovnika kakovosti in ugotavljali praznine, že tedaj se je izkazalo, da je celo bolje, ker nimamo nobenega vzorca, saj smo delo z lastnimi ljudmi lažje zastavili."

"Kako so ljudje reagirali?"

"Zelo dobro, od vsega začetka so han želeli pomagati. Seveda to ni prišlo samo od sebe, za kakovost jih navdušujemo v naši poslovni šoli in marsikdo je dejal, saj to je tisto, kar potrebujemo, saj tako delamo."

"Standardi ISO 9000 so zahtevna stvar, se jih niso prestrašili?"

"Uporabljen je bil princip mehkega vodenja, ki je v meni, večkrat sem dobil potrditev. Ljudi moraš za kakovost pridobiti, h kakovosti jih ne moreš prisiliti, projekt smo vodili nekonfliktno, takšna je bila zavestna odločitev. Projekt je v veleprodaji potekal ob normalnem delu, procesa nismo motili, izkazalo se je, da smo mu celo pomagali."

"Uvajanje standardov je verjetno zadevalo tudi celotno podjetje?"

"Seveda smo morali urediti nekatere stvari, ki veljajo za celotno podjetje, cilji, naloge in organizacija za kakovost je postavljena za celoten Merkur in brez zadržkov lahko rečemo, da je certifikat dobil Merkur, čeprav ga je seveda uradno samo njegova Trgovina na debelo."

"Kako ste zapolnili praznine, ki se jih ugotovili"

"Veliko pogovorov smo imeli s komercialisti in skladiščniki v naši veleprodaji, izkušnje smo sistematično zbirali in zapisovali med lanskim letom. Nato smo ponovno izdelali poslovnik kakovosti, ki ga je upravni odbor Merkurja ocenil oktobra lani in se odločil za pridobitev certifikata kakovosti. Že tedaj smo letošnji junij določili kot rok. Pomembno je bilo, da je projekt dobil v podjetju najvišjo prednost, ovir ni bilo, sestavili smo projektno skupino, ki je skrbela za izdelavo sistemske dokumentacije, vključeni so bili tudi direktorji posameznih področij Trgovine na debelo. Tako smo lahko stvari sproti vnašali v prakso. Postavljena je bila tudi matrika odgovornosti, na najvišji možni ravni, natačno smo zapisali, kdo odgovarja, kdo kontrolira in kdo izvaja.

Nato smo šli neposredno h komercialistom in skladiščnikom, imeli smo približno 90 krožkov za kakovost, izredno živahni so bili, radi so sodelovali. Usposobili smo zadostno število internih presojevalcev, ki so bili zaradi nevtralnosti iz drugih delov Merkurja, vsi so se najprej izobrazili in pridobili spričevala.To je bila resnična novost, v veleprodaji so jih najprej sprejeli kot "špijone", vendar pa so bili usposobljeni za mehko vodenje, strahovi so se kmalu razblinili in sprejeli so jih kot kolege. Neskladja smo zapisali in jih odpravljali po isti poti, ta mlinček smo vrteli tako dolgo, da je stvar vzdržala certifikacijsko predpresojo, ki je sestavni del standardov, opravili pa so jo že presojevalci BVQI."

"So ugotovili kakšne pomanjkljivosti?"

"Le nekaj v komerciali, v skladiščih jih skoraj ni bilo in tako smo po roku junija že imeli certifikacijsko presojo, ki smo jo dočakali v najboljši formi, ljudje so se res želeli dokazati. Presoja je potekala tri dni vodil jo je Sergio Provenzi, tehnični direktor BVQI iz Italije. Ugotovili so petnajst manjših napak, t.i. pinkijev, ki smo jih nato še do konca junija obranili. Iz Londona so nam certifikat oziroma spričevalo kakovosti poslali 15. julija, razen v Angliji, je akreditirano tudi v Nemčiji."

"Veliko ste postorili sami, koliko vas je projekt stal?"

"Ne veliko, manj kot povprečen avto. V Merkurju je bilo vedno tako, da nepotrebnih stroškov nimamo. Tudi pri tem projektu bodo učinki večji od stroškov kakovosti,učinke izredno natančno spremljamo. Seveda smo si pri tem postavili tudi kvantificirane cilje, tako naj bi se na primer število reklamacij zmanjšalo za polovico. Večji učinek seveda pričakujemo tudi na trgu, ker imamo certifikatov kakovosti, nas bodo drugi pri izbiranju dobaviteljev avtomatično uvrstili v prvo skupino."

"Boste s projektom nadaljevali v maloprodaji?"

"Zaenkrat o tem še ne razmišljamo, zanesljivo pa ga bomo nadaljevali v velikih prodajnih centrih v Novi Gorici, Murski Soboti, Mariboru, Celju in seveda v Kranju, ko bomo tja preselili del veleprodaje."

• **M. Volčjak**

VREME

Danes bo po napovedih vremenoslovcev oblačno z občasnimi padavinami, jutri pa naj bi padavine ponehale.

LUNINE SPREMEMBE

Ker je v ponedeljek mlaj nastopil ob 20.30. bo po Herschlovem vremenskem ključu do ponedeljka lepo ob severu ali zahodniku in dež ob jugu ali jugovshodniku.

VVZ Kranj
Staneta Žagarja 19

Glasbeni vrtec BOBENČEK vpisuje otroke v starosti od 4. do 7. leta v POPOLDANSKE GLASBENE URICE.

Vse informacije se dobijo na tel. številko 064/324-084 pri vzgojiteljici ZDRAVKI KLANČNIK vsak dan od 7. do 8. ure zjutraj, do vključno 20. 9. 1994.

Ljubljana - We want more, we want more... je po več kot dveurnem nastopu staroste irskega folka, skupine The Dubliners, odmevalo po avditoriju ljubljanskih Križank. Tradicionalno dober, v prvi vrsti pa prepričljiv nastop "Dublinersov", je, v zadnjih nekaj letih že tretjič, navdušil slovensko publiko in pravi čudež je, da so do zadnje vstopnice razprodane Križanke zdržale. Ljudstvo je zdržalo, tudi s pomočjo piva, ki so ga točili v preddverju, z znamenitim Guinnessom vred. In če njihova "Seven Drunken Nights" govori o tam, kako se vse ponavlja, bomo tudi The Dubliners v Sloveniji še videli. • Igor K., foto: Janez P.

NARODNOZABAWNA GLASBA

Prireditev na Sv. Andreju

Naj živi vesela družba

Srečanje ansamblov škofjeloške občine Pri Ruparju nad Zmincem.

Sv. Andrej nad Zmincem, 8. septembra - "Pobuda "je prišla" od Romana Fortune oziroma ansambla Blegoš. Zdela se mi je zanimiva in tako smo se odločili, da poskusimo in jo uresničimo. Upamo, da nam bo uspelo, in da se bo prireditev "prijela" in postala tradicionalna," nam je ta teden med obiskom povedal Ivan Rupar, ki imata z ženo Lidijo Gostišče Pri Ruparju na Sv. Andreju nad Zmincem.

V nedeljo, 18. septembra, popoldne bo torej na Sv. Andreju 16 pri Ruparju I. srečanje ansamblov iz škofjeloške občine pod naslovom Naj živi vesela družba. Nastop na prireditvi, ki bo trajala dobre tri ure, povezoval pa jo bo Boris Kopitar, ki bo predstavil tudi svojo kaseto, so že potrdili Obzorje, Blegoš, Glas Slovenije, Jože Burnik, Rupar in kot gost ansambel Krim. Po nastopu vseh ansamblov, ko bodo med odmori tudi različne zabavne in nagradne igre, pa bosta za prijetno in veselo razpoloženje skrbela ansambla Obzorje in Blegoš. Obiskovalci pa se bodo lahko odločili tudi za vožnjo in razgled z zraka, saj bo za prevoze s helikopterjem skrbel že od dopoldneva naprej Franc Lukovič.

Če bo le vreme, sicer bo prvo srečanje prihodnje leto spomladi, se tako obiskovalcem Sv. Andreja 18. septembra obeta prijetno nedeljsko popoldne ob koncu poletja. Do prireditvenega prostora boste prišli, če boste na spodnjem trgu v Škofji Loki zavili levo in čez most, potem pa v Puštalu desno in po dolini

Hrastnice kakšne tri kilometre po asfaltu, nato pa desno dva kilometra po makadamu. Morda pa vam bo še bolj prijal izlet na 600 metrov nad morjem na Sv. Andreja peš.

Glavni pokrovitelj prvega srečanja Naj živi vesela družba bo Termo Škofja Loka. Med sopokrovitelji pa bo tudi Gorenjski glas. • A. Žalar

KUPON ZA NAJ VIŽO - I. krog, 11. september 1994:

ANSAMBEL NAGELJ
1. BLEJSKI KOČIJAŽ
2. DOMOVINA V MOJEM SRCU
3. VOŠČILO FRANCETU

GAŠPERJI
1. GAŠPERJI TO SMO MI
2. GORENJSKI NAGELJ
3. KONDI IN 7 GAŠPERJEV

Skladbe za izbor NAJ VIŽE boste lahko slišali v oddaji PO DOMAČE NA KRANJSKEM RADIU POJUTRIŠNJEM, v nedeljo, 11. septembra, ob 11. uri. Kupone pošljite na naslov RADIO KRANJ, Slovenski trg 1, 64000 Kranj za NAJ VIŽO, najkasneje do srede, 14. septembra. O tem, kako boste glasovali, pa pojutrišnjem na kranjskem radiu ob 11. uri

HOTEL RIBNO BLED

Vabimo vas na nočni tenis na osvetljenih igriščih.

Rezervacije po telefonu 064/741-215, 741-119

S 1. septembrom smo ponovno odprli nočni bar s kvalitetno živo glasbo.

OBIŠČITE EUROCVET '94 V ARBORETUMU VOLČJI POTOK!

Pogledi nam pogosto uhajajo na veličastno panoramo Kamniških planin, ki bodo kmalu že vse bele. V tem iztekajočem se času je Arboretum Volčji Potok pripravil veliko mednarodno CVETLIČNO-VRTNARSKO RAZSTAVO "EUROCVET 94" s poudarkom na FESTIVAL-u DALIJ, ki bo od danes, 9. septembra, do torka, 13. septembra. Pozno poletje je čas, ki pripada dalijam. S svojim raznobarvnim, žarečim cvetjem nam lepšajo vrtove in parke do pozne jeseni, do prvega mraza.
V ARBORETUMU SO V TEM ČASU ZACVETELE V VEČ KOT ŠESTDESETIH RAZLIČNIH BARVAH, POSAJENIH JE OKROG 100 RAZLIČNIH SORT.
Arboretum Volčji Potok si s trdim in kvalitetnim delom pridobiva vse večji ugled v slovenskem prostoru. Urejene parkovne površine, kulturne prireditve in RAZSTAVE CVETJA so vrednote, po katerih Arboretum Volčji Potok pozna skoraj vsak Slovenec.
Razstava je zelo odmeven dogodek v slovenskem prostoru, saj ponuja vedno nove razsežnosti pri oblikovanju in aranžiranju cvetja in prostora. Spremljajoči del razstave je tradicionalni vrtnarski sejem.
Lepotni prizori se stopnjujejo iz dneva v dan, po gredah in livadah posajene dalije, enoletnice in prihajajoča jesenska barvitost že prispevajo odločilne akcente k lepotni uglašenosti ARBORETUMA.
Arboretum je kot neizpeta pesem - v njem lahko odkrijete vedno kaj novega, zato nasvidenje v Arboretum v Volčjem Potoku.
OTROKE BODO RAZVESELJEVALI LESENI KLOVNI!
Ostali podatki:
- Enosmerni promet bo urejen.
- V soboto in nedeljo, 10. in 11. septembra, bo organiziran avtobusni prevoz iz Ljubljane do Volčjega Potoka in nazaj.
- Parkirni prostori urejeni in brezplačni.
Park je odprt vsak dan od 8. do 19. ure.
Prodajni center Arboretuma je odprt vsak dan od 8. do 19. ure.
Vstopnina:
odrasli 500,00 SIT
osnovnošolci 200,00 SIT
skupine 400,00 SIT (več kot 20 ljudi)
predšolski otroci in invalidi: brez vstopnine

Jutri - v soboto, 17. 9., bo v PRIMADONI na TREBIJI žur do jutranjih ur. Gost bo zmagovalec lestvice Gremo v Primadono MAGNIFICO. Če imate kondicijo, pridite na Trebijo v discoteko
PRIMADONA!

ZADETEK V PETEK

Drevi bo v večernem programu Radia Žiri spet zabavno, pestro in za nekatere tudi uspešno, kajti na sporedu je zopet ZADETEK V PETEK od A do Ž.
Zato danes od 19.30 do 22. ure poslušajte Radio Žiri, pri roki pa imejte kupon iz Gorenjskega glasa in telefon, da boste lahko direktno poklicali v oddajo in ugibali polna polja. Pa srečno!

radio žiri FM STEREO: 91,2MHz,89,8MHz,96,4MHz

GORENJSKI GLAS GORENJSKI GLAS GORENJSKI GLAS GORENJSKI GLAS

MIRAMAR Trgovina s tekstilom Forme 12 Škofja Loka Tel.: 064/632-015

COCTAIL BAR Dare PIZZERIA POD JELENOVIM KLANCEM ODPRTO vsak dan od 12.00 do 4.00 Tel.: 064/221/051

Diana Cesta talcev 1 Šk. Loka 64220 tel.: 064/621-549 Trgovina z metrskim blagom in dodatki MODNO ŠIVILJSTVO

ARO d.o.o Škofja Loka TRGOVINA S HRANO IN SREDSTVI ZA NEGO DOMAČIH ŽIVALI PRODAJA MALIH ŽIVALI, OKRASNIH RIB IN IZDELAVA AKVARIJEV PROIZVODNJA IN TRGOVINA Spodnji trg 36, Škofja Loka delovni čas: od 8 - 19 Tel.: 064/620 838 sobota od 8 - 12

Sirius Zeliščna prodajalna in drogerija Nina Frelih Frankovo naselje 68 64220 Škofja Loka tel.: 064/631 734 DELOVNI ČAS od 9h do 12h in od 16h do 19h sobota od 9h do 12h

A.P. - BEAUTY d.o.o. KOZMETIKA Poslovna hiša, Titov trg 3, Šk. Loka del. čas: od 8 - 19 ure sobota 8 - 12 ure tel.: 064/623-373

GS Tel.: 064/211-140 Mobitel: 0609/615-616 SERVIS GOSPODINJSKIH STROJEV

radio žiri FM STEREO: 91,2MHz,89,8MHz,96,4MHz

Tema tedna

Če je predsednika strah

Nedavni veleumni komentarji in špekulacije o odstopu predsednika državnega zbora so povedali vse, le pravega vzroka ne. Kakšen strah neki!

Minule dni je bila nedvomno tema tedna odstop predsednika državnega zbora Hermana Rigelnika. Novica, da se reče.

Pa smo spet imeli vročo temo! Kar naprej in naprej smo po poročilih na radiu in na TV v prvih dneh ugibali, zakaj je bil odstopil, dokler ni sam na novinarski konferenci radovednim novinarjem pojasnil, da je pač odstopil: kar tako, brez neke afere, ki bi ga silila v odstop, preprosto zato, ker se je te politične funkcije naveličal in ker še vedno misli, da je gospodarstvenik in ne politik.

Nekaj tako neznansko preprostega je bilo slišati iz njegovih ust.

Jok bratec, kar tako pa ne boš ušel - so si mislili naši raziskovalni novinarji, ki so ne le videli, kar otipali so v Rigelnikovem ozadju kakšno mastno afero. Kdo pa pri nas odstopa kar tako?!? Zato, ker se je nečesa naveličal, ker je vsega skupaj po domače sit do grla in še čez, ker bi rad delal kje drugje in ne v politiki, ker ga je polomil in ga javnost javno kritizira in tako dalje. Kje pa! Pri nas se z redkimi izjemami nikakor ne odstopa - funkcij se pač držimo z obema nogama in rokama! Dokler bo šlo, bo pač šlo!

In tako se je gospod predsednik državnega zbora najprej odločil, da bo nanizal vse svoje dosedanje uspehe pri zakonodaji, nato pa pač odstopil. Kaj hujšega! Opozicijske stranke so ga isti hip napadle, da imamo pač še starojugoslovanski zakon in da niti približno ni zaslužen za - nič! Opozicija kot opozicija!

Bolj kot opozicijska krtača je bilo zanimivo naslednji dan, ko je gospod predsednik državnega zbora radovednim novinarskim očkam hladnokrvno razlagal, da gre. Gre - konec in brez afere!

Novinarji kot novinarji. Vse dni smo poslušali komentatorska namigovanja, za kaj naj bi šel, kaj je v ozadju, kaj se je razkrilo in kaj se ni. Kakšne grehe ima dotični odstopljenec in tako dalje.

*Bolj kot je hladnokrvno ovrgel vsa namigovanja, bolj smo komentirali, **kako da ga je s stolčka predsednika državnega zbora vrgla privatna inicijativa, ki je silno kunštno ugotovila, kakšen mafijec da je... kako da se kot predsednik državnega zbora končno mora kesati, da je ovadil televizijskega urednika, ker je objavil državno tajno...***

Predsednik pa nič! Reče ti, da ni njegova stvar, da se po Sloveniji pojavlja neka privatna inicijativa in da je stvar policije in policijskega pregona, da se anonimneži odkrijejo... Da mu je neki TV urednik toliko mar kot lanski sneg, saj ga ne pozna in zaradi njega človek lahko urednikuje od tod do večnosti, ker mu je, predsedniku, čisto in povsem vseeno...

Na take odgovore javnost nikakor ni pripravljena! Inšpekuliramo dalje: zakaj, kako, po čem! Ni govora, da bi nekdo odstopil iz preprostega razloga, ker ima vsega in vseh poln kufer!

*In v tej špekulaciji je šel najdlje neki komentar, ki je med vrsticami namigoval, da se predsednik državnega zbora nekako **boji**. Koga ali česa, ni bilo eksaktno navedeno, slutili pa smo vsi, da je predsednika v odhajanju - strah! Strah česa?*

Gospoda Hermana da bi bilo - strah!?!

Saj lahko sam doma čisto dol pade, če je poslušal ta slavni komentar, da ga je namreč - strah!

Človek vse pričakuje, če v tej državi, prepolni afer, odstopi. Da pa bi pričakoval, da bodo raziskovalni novinarji pokukali v njegovo psiho in se poleg vsega, kar so sposobni, šli še šlogarce, vedeževalke ali psihiatre, je pa že od sile.

Gospoda predsednika državnega zbora je bilo torej strah in je odstopil.

Malo morgen!

Nič ga ni bilo strah! Le do grla je bil naveličan vseh tistih sej državnega zbora, ki smo jih imeli priložnost videti tudi po TV.

Saj se še spominjamo, kako je predsednik državnega zbora posegel v skupščinski bife in prepovedal, da se toči alkohol, tudi pivo.

Doživel je pač tihi revolt vseh skupščinskih ljubiteljev piva. Da bi bila stvar še bolj dramatična, je predsednik ob koncu, pred počitnicami, vse svoje poslančke javno pozval na kozarček ali dva!

Jok! So si mislili - ti nam pa že ne boš ponujal kozarčka ali dva, če si nam čez leto striktno prepovedal sleherni drink!

In so začeli spletkariti! Tako močno, da je resni predsednik izgubil živce in tudi zato - odstopil! Pedantni Herman jih pač ni mogel več videti, kako v parlamentu naveličano berejo cajtenge in dremajo ter komaj čakajo, da se bodo izmuznili v hodnik in v bife!

Tako je s to rečjo in nič drugače! Če pritaknemo še kakšno politično kuhinjo, smo o odstopu povedali vse.

Kakšen strah, lepo vas prosim! Kakšen TV urednik in kakšna anonimna privatna inicijativa, ki se še podpisati komaj zna! Prepovedan pir v bifeju in take reči bi bile bolj verodostojne od špekulativnih besed o domnevni aferi.

Odstopiš pač lahko tudi v primeru, če si vsega skupaj enostavno sit! • **D.Sedej**

SOBOTA, 10. SEPTEMBRA

TV SLOVENIJA 1

8.15 Tedenski izbor: Radovedni Taček; Cobi in prijatelji
9.10 Zlati srček
10.00 Tok, tok, kontaktna oddaja za mladostnike
10.45 Zgodbe iz šolje
11.15 Mladi lord Fauntleroy, ameriški film (čb)
13.00 Poročila
13.10 Večerni gost: Dr. Roman Jelovčan, ponovitev
15.55 Tednik, ponovitev
17.00 TV dnevnik
17.10 Divji jug, novozelandska poljudnoznanstvena nadaljevanka
18.00 RPL - studio Luwigana
18.45 Hugo TV igrica
19.14 Žrebanje 3 x 3
19.30 TV dnevnik
19.45 Utrip
20.10 Potni list za Los Angeles, angleški pustolovski kviz
21.00 Pred finalom Iger brez meja
21.10 Forum
21.25 Ozare
21.30 Filmska magija, avstralska dokumentarna serija**21.50** 27. mednarodni obrtni sejem Celje, 1. oddaja
22.00 TV dnevnik 3, Vreme
22.10 Šport
22.30 Sova
22.30 Utemeljeni sum, ameriška nanizanka
23.20 Don Juan v peklu, španski film

TV SLOVENIJA 2

8.00 Euronews **10.00** Tedenski izbor: Človek in glasba **10.55** Sova, ponovitev **12.15** Gozdarska hiša Falkenau, nemška nadaljevanka **13.05** Športna sobota: Odprto prvenstvo ZDA v tenisu, polfinale (ž), posnetek iz New Yorka **15.00** London: Svetovni pokal v atletiki, prenos **18.00** Rim: SP v plavanju, finale, prenos **20.00** Slovenski magazin **20.30** G. Verdi: Traviata, 1. dejanje opere, prenos iz Pariza **21.20** 27. mednarodni obrtni sejem Celje, 2. oddaja **21.30** Odločitve, ameriški film **23.00** Sobotna noč **1.00** Odprto prvenstvo ZDA v tenisu, finale (ž) in polfinale (m), posnetek iz New Yorka

TV HRVAŠKA 1

11.55 Poročila **12.00** Resna glasba **12.10** Prizma **14.00** Poročila **14.00** Me je kdo iskal? **14.45** Beverly Hills, ameriška nadaljevanka **15.30** Dom Alojzija Stepinca, dokumentarna oddaja **16.15** Mesta v srednji Evropi, dokumentarni film **17.00** Poročila **17.10** TV razstava **17.20** Na začetku je bila beseda **17.25** Prihod papeža Janeza Pavla II s cerkvenimi dostojanstveniki, prenos iz Katedrale **19.30** TV dnevnik **20.50** Tractus stelle **22.00** Prihod papeža Janeza Pavla II na Hrvaško **23.00** Slika na sliko **0.00** Poročila v angleščini **0.05** Sanje brez meja

TV HRVAŠKA 2

17.15 TV koledar **17.25** Prihod papeža Janeza Pavla II na Hrvaško, prenos **19.00** Večerja papeža Janeza Pavla II s cerkvenimi dostojanstveniki, prenos **20.00** TV dnevnik **20.50** Tenis: Odprto prvenstvo ZDA, posnetek **22.10** SP v vaterpolu **23.25** Tenis, nadaljevanje prenosa **22.05** Nočna izmena; Severna obzorja, ameriška nadaljevanka; Območje somraka, ameriška nanizanka; Groza izpod neba, ameriški barvni film

KANAL A

7.00 Borza dela **7.15**Video strani **9.00** CTM **10.00** Spot tedna **10.05** Teden na borzi **10.15** Kino, kino, kino **11.00** Karma, ponovitev oddaje o duhovnosti **11.45** Ironman, dokumentarni film **12.10** Adidas streetball, ponovitev **12.30** Gorski super moto slalom za nagrado Mirne 94, reportaža **14.30** Borza dela **17.45** Spot tedna **17.50** ITV - begunska televizija **18.20** Končni obračun, ponovitev ameriškega barvnega filma **20.00** Vreme **20.05** Naše cenjeno sorodstvo, britanska humoristična nanizanka **21.00** Ameriških 10 **21.40** Udarec s palico, ameriški barvni film **23.10** Vreme **23.15** Smithsonian, ameriška dokumentarna serija **0.15** Spot tedna **0.20** CTM **0.45** Borza dela

TV AVSTRIJA 1

9.00 Čas v sliki **9.05** Deseti človek, ameriški film **10.45** Maček, italijanska komedija **12.30** Hallo Austria, hallo Vienna **13.00** Čas v sliki **13.10** Paž Gustava Adolfa, nemško-avstrijski film **14.45** Pogledi od strani **15.00** Otroški program **16.15** Beverly Hills 90210, **17.10** Dogodivščine mladega Indiana Jonesa **18.00** Čas v sliki 18.05 Slika Avstrije **18.30** Ordinacija Bulovbogen **19.30** Čas v sliki **20.00** Šport **20.15** Pretty Woman, ameriški film **22.15** Zlata dekleta **22.40** Hudičev otrok, kanadska grozljivka **0.25** Čas v sliki **0.30** Leto 2002... boj za preživetje, ameriški zf film **2.05** MacGyver **2.45** Poročila/Ex libris

TV AVSTRIJA 2

7.00 Tenis, US open **8.55**Otroški program **11.00** Vremenska panorama **13.00** Tenis, US open **15.00** Mojstri jutrišnjega dne**15.10** Ali imate radi klasiko? **16.25** Nemogoča ženska, 3. del **17.00** Ozri se po deželi **17.45** Kdo me hoče, Živali iščejo dom **18.00**Nogomet **19.00** Avstrija danes **19.30** Čas v sliki **20.00** Kultura **20.15** Deviški strup **21.55** Čas v sliki **22.05** Tenis, US open, polfinale (m) in finale (ž) **1.00** Neverjetni podvigi **1.45** Round midnight **2.05** Poročila/Ex libris

TELE TV KRANJ

20.00 TV napovednik TELE-TV **20.03** EPP blok **20.10** Deveta Sobotna sreča '94 (ponovitev oddaje) **20.55** Prenos na videostraneh, EPP **21.00** Gasilsko društvo Breg praznuje **21.20** Spust po Savi **21.55** Anka Senčar: Pot do uspeha **22.30** Miss topless v Skali **23.00** Nočni zabavno-erotični program **2.00** Videostrani

TV ŽELEZNIKI

19.00 Moda in mi - pripravlja in vodi T. Prezelj **20.00** 7. Groharjev teden v Sorici - 6. del

R KRANJ

5.30 Dobro jutro **7.40** Pregled dnevnega tiska **9.00** Gorenjska včeraj, danes **9.10** Otvoritev tržnice v Naklem **9.20** Dobro jutro ob kavi: dr. Emil Čelesnik **12.00** Mali oglasi **12.30** Osmrtnice - zahvale **14.00** Gorenjska danes **15.30** Dogodki in odmevi (RS) **16.20** Izbor pesmi tedna **17.00** Skupna oddaja o kulturi - 4. radijska mreža **18.00** Gorenjska danes, jutri **18.20** Verska oddaja: Ob začetku veroučnega leta **19.30 do 24.00** Večerni program z Metko Centrih Vogelnik

R TRŽIČ

Ob 16.10 prisluhnite obvestilom in nekaterim drugim zanimivostim, ob 17.00 bomo za poslušalce pogledali v zvezde, od 17.30 do 18.00 lahko oddate svoj mali oglas, sledil bo pogovor o potrošniških posojilih Gorenjske banke, ob 18.40 pa še poslastica za najmlajše: pravljica izpod peresa Zlate Volarič.

R RGL

7.00 Dober dan **7.15** Novice **8.30** Vreme **9.00** Horoskop **9.30** Kam danes **10.15** Novice **10.30** Oddaja o kulturi **11.15** Angleščina **12.00** BBC novice **13.30** Imamo jih radi **13.55** Pasji radio **14.00** 13 ožigosanih **15.00** Popoldanski vodeni program **15.15** RGL komentira in obvešča **17.15** Novice **19.15** Novice **19.25** Vreme **20.00** Stampeedo **22.00** Hot music žur - Jernej Vene **1.00** Satelit

R ŽIRI

PRAZNIČNI PROGRAM OB 15-LETNICI RADIA

R TRIGLAV JESENICE

5.00 Dobro jutro (vmes vreme, ceste) **7.00** Včeraj na tujem, včeraj doma **7.15** Halo, porodnišnica **8.00** Nočna kronika **8.30** Telegraf **9.00** Horoskop **11.15** Duhovni razgledi **12.00** BBC novice **12.10** Osmrtnice **12.30** Zeleni nasvet **13.00** Glasba je življenje **14.00** Melodija tedna **14.15** Obvestila **14.30** Telegraf **15.00** Osrednja poročila **16.15** Osmrtnice **16.30** Domače novice **17.00** Igre na žaru **18.00** Čestitke

NEDELJA, 11. SEPTEMBRA

TV SLOVENIJA 1

9.20 Otroški program: Živ žav **10.10** Oscar Junior: Zaključna prireditev iz Prage **11.00** Revija MPZ Slovenije Zagorje 94
11.30 Obzorja duha
12.00 Ljudje in zemlja
12.35 Boj za obstanek, angleška poljudnoznanstvena serija
13.00 Poročila
13.10 Pustolovščine mladega Indiana Jonesa, ponovitev ameriške nanizanke
14.45 Tarzan v New Yorku, ameriški film (čb)
16.05 Sedem nas je, angleška nadaljevanka
17.00 TV dnevnik
17.10 Sedem nas je, angleška nanizanka
19.30 TV dnevnik
20.00 Zrcalo tedna
20.10 Obisk papeža na Hrvaškem, reportaža
20.30 Igre brez meja: Finale v Veliki Britaniji
22.00 Ljubljanski sejem / narava / zdravje
22.05 TV dnevnik 3, Vreme
22.25 Za TV kamero
22.45 Sova
22.45 Portret nekega zakona, angleška nadaljevanka
23.40 Utemeljen sum, ameriška nanizanka

TV SLOVENIJA 2

8.00 Euronews **10.00** Sova, ponovitev **10.55** Potni list za Los Angeles, angleški pustolovski kviz **13.25** Športna nedelja: Odprto prvenstvo ZDA v tenisu, posnetek iz New Yorka **14.50** Monza: Formula 1, prenos **16.30** London: SP v atletiki, prenos **18.00** Rim: SP v plavanju, finale, prenos **20.15** Nekaj zlega, ameriški film **21.30** Športni pregled **22.15** New York: Odprto prvenstvo ZDA v tenisu, vključitev v prenos, finale (m)

TV HRVAŠKA 1

7.45 TV koledar **7.55** Poročila **8.00** Papež Janez Pavel II na Hrvaškem **13.35** Opera box **14.05** Vatikanski muzej, dokumentarni film **14.40** Papež Janez Pavel II, ponovitev ameriškega barvnega filma **17.10** Poročila **17.20** TV razstava **18.15** Preteklost v sedanjosti **18.55** Risanka **19.30** TV dnevnik **20.15** Bivanje papeža Janeza Pavla II na Hrvaškem **21.15** Zakaj te ljubim, glasbena oddaja **22.00** Poročila **22.10** Po vrnitvi, ameriška nadaljevanka **23.25** Slika na sliko **0.25** Poročila v nemščini **0.30** Sanje brez meja

TV HRVAŠKA 2

7.55 Poročila **8.00** Papež Janez Pavel na Hrvaškem, prenos s Hipodroma **8.15** Srečanje papeža Janeza Pavla II. s predsednikom Hrvaške, prenos **9.55** Poročila **10.00** Prihod papeža Janeza Pavla II na Hipodrom,prenos **10.30** Maša **13.30** Športni program: SP v plavanju, prenos **14.00** Tenis: Odprto prvenstvo ZDA **15.00** Formula 1, VN Italije, prenos iz Monze **16.30** Atletika, prenos iz Londona **17.30** Odhod papeža Janeza Pavla II, prenos **18.15** SP v plavanju, prenos iz Rima **19.30** TV dnevnik **20.20** Naj doni Radetzkyjeva koračnica, avstrijski barvni film **22.00** Tenis: Odprto prvenstvo ZDA, prenos

KANAL A

9.00 Spot tedna **9.05** Alica v čudežni deželi, risanka **10.00** Video igralnica **10.50** Udarec s palico, ponovitev ameriškega barvnega filma **12.20** Helena **13.05** Spot tedna **18.05** Alica v čudežni deželi, risanka **19.00** Beverly Hills 90210, ponovitev **20.00** Vreme **20.05** Smithsonian, ameriška dokumentarna nanizanka **21.00** Kino, kino, kino **21.50** Zdrava video glava **22.40** Vreme **22.45** Tropska vročica, ameriška nanizanka **23.40** Spot tedna **23.45** CMT

TV AVSTRIJA 1

9.00 Čas v sliki **9.05** Reportaža iz tujine **9.30** Veliki eksodus **10.15** Dragulj Karibskega morja, ponovitev **11.00** V živo, soočenje kandidatov za volitve **12.00** Tednik **12.30** Orientacija, ponovitev **13.00** Čas v sliki **13.10** Zlata dekleta, ponovitev **13.35** Kenguru, ameriški film **14.55** Čudovite slike iz živalskega sveta **15.25** Hiša v Jeruzalemu **15.30** Nadaljevanja ne bo **Parker Lewis** **17.00** Mini čas v sliki **17.10** Montevideo **18.00**Čas v sliki **18.05** X-large reportaža **18.30** Ordinacija Bulovbogen **19.30** Čas v sliki **19.48** Šport **20.15** Njena ekscelenca veleposlanica **21.00** K 1 **21.50** Tenis, US Open, finale (m),

TV AVSTRIJA 2

7.00 Tenis, US open, posnetek **9.00** Čebelica Maja **9.30** Beverly Hills 90210, ponovitev **10.15** Panoptikum **10.30** Jack Clementi **12.00** Hooperman **12.30** Pogledi od strani **13.00** Dober dan, Koroška **17.15** Klub za seniorje **18.00** V soboto ob šestih **18.30** Slika Avstrije **18.55** Kristjan v času **19.00** Avstrija danes **19.30** Čas v sliki **19.48** Sporni primeri **20.15** Moj očka premaga vse, ameriški akcijski film **21.55** Čas v sliki/Šport **22.05** Policijski klic 101 **23.35** Čas v sliki **23.40** Stopnice v preteklost, grško-ameriški film **1.00** Diagnoza umor: Smrt je prišla mehko kot vata, ponovitev ameriške TV kriminalke **2.30** Videostrani/Umetniki za boliši svet

TELE TV KRANJ

9.00 Miha Pavliha (ponovitev otroške oddaje) **10.00** Tedenski izbor oddaj **10.30** Petkov tedenski pregled (ponovitev) **11.00** Danes na videostraneh, EPP **11.10** Video boom 40 (prva slovenska video lestvica), 2. oddaja **12.00** Videostrani

TV ŽELEZNIKI

15.00 "Muska iz piksne" - M. Jelenc **19.00** Koncert rock skupin v Železnikih, 3. del **20.00** Izmenjava programa z LOKA TV

R KRANJ

5.30 Dobro jutro **7.40** Pregled dnevnega tiska **10.00** Dežela kranjska: Kokrica **11.00** Po domače na kranjskem radiu **12.00** Mali oglasi **12.30** Osmrtnice - zahvale **12.40** Kmetijska oddaja **13.00** Dobrodošli med praznovalci **15.30** Dogodki in odmevi (RS) **17.20** Hitro, daleč, visoko **18.20** Kino, kviz **19.30 do 24.00** Večerni program - lestvica Radia Kranj

R TRŽIČ

Dopoldne se dobimo v Klepetalnici, nato pa še v oddaji Potuj z menoj. Ob 12. uri bo na vrsti Tedenski mozaik, sledi nedeljska duhovna misel in podrobnosti iz našega vsakdanjika. Ob 12.50 lahko prisluhnte obvestilom, ob 13.20 glasbenim čestitkam, ob 14.30 pa Kolovratu domačih.

R RGL

KRIM: 100,2 MHz-ŠANCE: 99,5 MHz-LJUBLJANA: 105,1 MHz
7.00 Ferdo in otroci **9.00** Dopoldanski vodeni program **9.15** Novice **9.30** Horoskop **9.45** Vreme **11.15** Novice **12.00** Duhovna misel - Rudi Koncilija **12.15** Novice **13.00** Nedeljska reportaža **14.00** Glasbena lestvica **15.00** Vodeni program **15.15** Novice **17.15** Hollywood-oddaja o filmu **18.00** Gostuje Radio Trbovlje **19.00** American top 40 **22.30** Jazz galerija **1.00** Sateliti

R ŽIRI

8.00 Napoved programa **8.30** Radijska čestitka **9.00** Dopoldanske novice **10.00** Kmetijska oddaja **10.30** Iz narodnozabavnih logov **11.00** Novice, obvestila, osmrtnice **12.00** Nedeljska duhovna misel **12.15** EPP **12.30** Čestitke in pozdravi **13.30** Nedeljsko popoldne na valovih RA Žiri, vmes vremenska napoved, prometne informacije, kulturni kažipot, športni utrinki **15.30** Dogodki in odmevi **16.00** Vročih 11 **18.00** Zabavno glasbena lestvica 3+3+AS **19.00** Odpoved programa

R TRIGLAV JESENICE

5.00 Dobro jutro (vreme, ceste) **7.00** Včeraj na tujem, včeraj doma **7.15** Halo, porodnišnica **7.50** Nočna kronika **8.00** Mirin vrtiljak **9.30** Horoskop **10.30** Kuharski recept **11.00** Radijski sejem **12.00** Osmrtnice **12.05** Čestitke **13.00** Nedeljska tema **14.00** Čestitke **15.00** Osrednja poročila **16.00** Čestitke **17.00** Tema **18.30** Minute za resno glasbo

PONEDELJEK, 12. SEPTEMBRA

TV SLOVENIJA 1

10.20 Huckleberry Finn in njegovi prijatelji, koprodukcijska nadaljevanka
10.45 Odločitve, ameriški film
12.30 Športni pregled
13.00 Poročila
15.35 Umetniški večer, ponovitev
16.20 Dober dan, Koroška **17.00** TV dnevnik
17.10 Otroški program
17.10 Radovedni Taček: Oder
17.20 Robin in Rozi
17.35 Hroščosned: Strah na odru, ameriška nanizanka
18.00 Regionalni studio Maribor
18.45 ABC - ITD, TV igrica
19.30 TV dnevnik
20.05 Lepi striček, francoska nadaljevanka
20.55 Pravičnost na preizkušnji
21.55 Ljubljanski sejem - narava - zdravje
22.00 TV dnevnik
22.35 Sova: Show Jackieja Thomasa, ameriška nanizanka
23.00 Utemeljen sum, ameriška nanizanka

TV SLOVENIJA 2

13.20 SP v plavanju: Vaterpolo: Finale, posnetek iz Rima **141.20** Svetovni pokal v dresuri, posnetek iz Lipice **15.20** EP kasači, posnetek iz Ljutomera
15.50 Tedenski izbor: Igre brez meja: Finale v Veliki Britaniji **17.20** V avtobusu, angleška nanizanka **17.50** Sova, ponovitev **18.45** Onstran prihodnosti, 2. del avstralske znanstvene oddaje **19.15** Sedma steza **20.05** Gospodarska oddaja: 10.000 obratov **20.55** 27. mednarodni obrtni sejem Celje, 1. oddaja **21.05** Tri ljubezni, švedska nadaljevanka **22.00** 27. mednarodni obrtni sejem Celje, 2. oddaja **22.10** Studio City **23.00** Brane Rončel izza odra

TV HRVAŠKA 1

7.55 Poročila **8.00** Dobro jutro **10.00** Poročila **10.05** Šolski program **11.30** Hov, hov, angleška nanizanka **12.00** Poročila **12.05** TV koledar **12.15** Divja vrtnica, mehiška nanizanka **12.40** Monofon **13.20** Dober dan, razred, angleška nadaljevanka **13.55** Severna obzorja, nanizanka**14.40** Rdeče in črno, ameriški barvni film **17.00** Hrvaška danes **18.00** Poročila **18.05** Kolo sreče **18.35** Santa Barbara, nadaljevanka **19.30** TV dnevnik **20.15** Bivanje papeža Janeza Pavla II na Hrvaškem **21.15** Sakralna umetnost na Hrvaškem **23.00** Slika na sliko **0.00** Poročila v angleščini **0.05** Sanje brez meja

TV HRVAŠKA 2

17.30 TV koledar **17.45** Vrnitev domov, ponovitev nadaljevanke **18.25** Potovanje po Italiji **18.55** Stan in Olio **19.15** Risanka **19.30** TV dnevnik **20.15** **Kljub vsemu, Julia, nadaljevanka** **22.10** Klub Paradiž, nannizanka **23.00** Električni cowboy

KANAL A

7.00 Borza dela **12.00** Na velikem platnu **12.15** Luč svetlobe, ponovitev **13.05** **13.05** Helena **13.50** Pozitiv + **14.20** Spot tedna **16.15** Na velikem platnu **16.30** Poslovni dosje, dokumentarna serija **17.00** Zdrava video glava, ponovitev **18.05** Tropska vročica, ameriška nanizanka **19.00** Poročila **19.10** Luč svetlobe, ameriška nadaljevanka **20.00** Popspot **20.40** Polno, prosim, španska nanizanka **21.30** Poročila **21.40** Mečevalec, ameriški barvni film **23.15** Ameriških deset **23.45** Spot tedna **23.50** Na velikem platnu **0.05** CTM **0.45** Borza dela

TV AVSTRIJA 1

9.00 Čas v sliki **9.05** Očarljiva Jeannie **9.30** Klub za seniorje **10.15** Paž Gustava Adolfa, ponovitev **11.50** Glasbena skrinja **12.00** Sporni primeri **12.20** Šiling **13.00** Čas v sliki **13.10** Mi, ponovitev **13.35** Heidi in Ernie **14.00** Doktor Trapper John **14.45** Zemeljski sadeži **15.00** Otroški program **17.00** Mini čas v sliki **18.00** Čas v sliki **18.30** Ordinacija Bulovbogen **19.22** Znanost **19.30** Čas v sliki **20.00** Šport **20.15** Športna arena **21.00** Med časi **21.52** Žrtev lepote, ameriška TV kriminalka **23.30** Čas v sliki **23.35** Osamljeni so pogumni, ameriški vestern **1.15** Hudičev otrok, ponovitev kanadske grozljivke **2.55** Poročila/1000 mojstrovin

TV AVSTRIJA 2

7.00 Tenis, US open **9.00** Vremenska panorama **13.00** Čas v sliki **13.10** Borza dela **14.00** Tenis, US open, posnetek **15.00** Pretty Woman, film **17.00** Zakladnica zemlja **17.30** Lipova ulica **18.00** Čas v sliki **18.05** Policijska postaja **18.30** Da ali ne **19.00** Zvezna dežela danes **19.30** Čas v sliki **20.15** Za ljubezen ni recepta, nemški TV film **21.52** Pogledi od strani **22.00** Čas v sliki **22.40** Bohemsko življenje **0.20** Klasične risanke **0.50** Leningrad cowboys go to America, finsko-švedski film **2.10** Poročila/Umetniki za lepši svet

TELE TV KRANJ

20.00 TV napovednik TELE-TV **20.03** EPP blok **20.10** Športni konec tedna **20.30** Predstavljamo vam športne klube **21.25** Danes na videostraneh, EPP **21.30** Skriti gost v studiu (v živo) **23.00** Videostrani

TV ŽELEZNIKI

19.00 Izbrani otroški program **20.00** Skok z elastiko na Trati - 1. del (Pripravila J. Marenk in T. Blaznik)

R KRANJ

5.30 Dobro jutro **7.40** Pregled dnevnega tiska **9.00** Gorenjska včeraj - danes **9.20**Tema dneva **10.40** Informacije - zaposlovanje **12.30** Osmrtnice - zahvale **13.00** Pesem tedna **14.00** Gorenjska danes **14.30** Točke, metri, sekunde **15.30** Dogodki in odmevi (RS) **16.20** Gostje v studiu - zmajarji **18.00** Gorenjska danes, jutri **18.20** Juke box **19.30 do 24.00** Večerni program: Ti, jaz, najin otrok - Ali učitelji in starši dovolj dobro sodelujejo

R TRŽIČ

Po aktualnih informacijah ob 16.30 vas vabimo k sodelovanju v glasbeni lestvici Tržiški hit. Še prej, ob 17.00 vas vabimo k poslušanju novosti na številki 92.

R RGL

KRIM: 100,2 MHz-ŠANCE: 99,5 MHz-LJUBLJANA: 105,1 MHz
5.00 Jutranji program **5.15** Novice **7.00** Horoskop **7.35** Vremenska napoved **8.00** Dopoldne na RGL vodi Mile Jovanovič **8.15** Napoved dogodkov **8.30** Jutro je tuditakšno **9.30** Kam danes **10.15** Novice **11.00** Anketa **12.00** Novice BBC **12.15** Novinarjev gost **13.00** 3 x 1 - glasbena oddaja **13.15** Novice **14.05** Pasji radio **14.30** Hello again **15.00** Popoldne z Blanko M. Koželj **15.15** RGL komentira in obvešča **14.45** RGL poslušajo študenti **16.10** Spoznajmo se **16.25** Nagradna uganka **16.55** LOTO **17.00** Anketa **17.15** **Novice** **17.55** Špeckahla **18.15** Minute za zdravje **19.15** Novice **19.25** Vreme **20.00** Ballantines, glasbeni kviz **21.00** Voque **22.00** Sršeniada **1.00** Technomania - D. J. ALF **2.00** Satelit

R ŽIRI

8.00 Napoved programa **8.30** Radijska čestitka **8.40** Naš zgodovinski spomin **9.30** Glasbo izbirate vi **10.00** Dopoldanske novice **11.00** Koristni nasveti **12.00** Vročih 11 **13.00** Morda niste slišali **14.30** Brezplačni mali oglasi **15.00** Dogodki danes - jutri **15.30** RA Slovenija **16.30** Meda polna skleda **17.00** Otroško mladinski program **19.00** Odpoved programa

R TRIGLAV JESENICE

5.00 Dobro jutro (vreme, ceste) **7.00** Včeraj na tujem, včeraj doma**7.15** Halo, porodnišnica **8.00** Nočna kronika **8.30** Telegraf **9.00** Horoskop **10.30** Novice **12.00** BBC novice **12.10** Osmrtnice **13.00** Športni pregled **13.30** Gorenjci na cestah **14.00** Melodija tedna **14.15** Obvestila **14.30** Telegraf **15.00** Osrednja poročila **16.15** Obvestila **16.30** Osmrtnice **16.30** Domače viže **17.00** Zimzelene melodije **18.00** Čestitke **18.30** BBC **18.50** Telegraf

KINO, SOBOTA

CENTER amer. kom. KREMENČKOVI ob 17., 19. in 21. uri **STORŽIČ** Zaradi obnovitvenih del zaprto! **ŽELEZAR** amer. "odštekana" kom. NABRITI KANONI ob 18. in 20. uri **TRŽIČ** prem. amer. epski spekt. MALI BUDA ob 18. in 20. uri **RADOVLJICA** amer. kom. MOJA PUNCA II. del ob 18. in 20. uri **ŠKOFJA LOKA** amer. kom. STARE SABLJE ob 18.30 in 20.30 uri

KINO, NEDELJA

CENTER amer. kom. KREMENČKOVI ob 17. in 19. uri, predprem. amer. west. kom. MAVERICK ob 21. uri **ŽELEZAR** amer. "odštekana" kom. NABRITI KANONI ob 18. in 20. uri **TRŽIČ** amer. epski spekt. MALI BUDA ob 18. in 20. uri **RADOVLJICA** amer. kom. MOJA PUNCA II. del ob 18. in 20. uri **ŠKOFJA LOKA** amer. kom. STARE SABLJE ob 18.30 in 20.30 uri **ŽELEZNIKI** amer. glasb. film THE DOORS ob 20. uri

KINO, PONEDELJEK

CENTER amer. kom. KREMENČKOVI ob 16., 18. in 20. uri **STORŽIČ** Zaradi obnovitvenih del zaprto! **ŽELEZAR** Danes zaprto! **TRŽIČ** amer. thrill. PRIDEN SINKO ob 18. in 20. uri

SNOVANJA

VSEBINA: 62

MARKO JENŠTERLE:
Nazaj k naravi in naprej v mesto

MARJANA AHAČIČ:
V glasbi se odraža svet

MIJA MRAVLJA:
Evropa je pela...

ANDREJ VALIČ:
O najdbah žebljev

Beseda urednice

V uvodnem razmišljanju tokratnih Snovanj se Marko Jenšterle dotika pogojev za razvoj alternativne kulture ali kulture mladih, kot jo sicer radi imenujemo. Marjana Ahačič je predstavila dve glasbenici - sestri Vesno in Jasno Jan iz Škofje Loke. Kranjski pevci iz APZ France Prešeren so se letošnje poletje prvikrat udeležili enega najpomembnejših evropskih pevskih seminarjev, o tem je poročilo prispevala Mija Mravlja. Ali lahko žebelj, navidezno tako nepomembna železna stvar, ki jo pri izkopavanju najdejo arheologi, zgovorno pripoveduje o svoji dobi? O tem v sliki in besedi govori arheolog Andrej Valič. • ***Lea Mencinger***

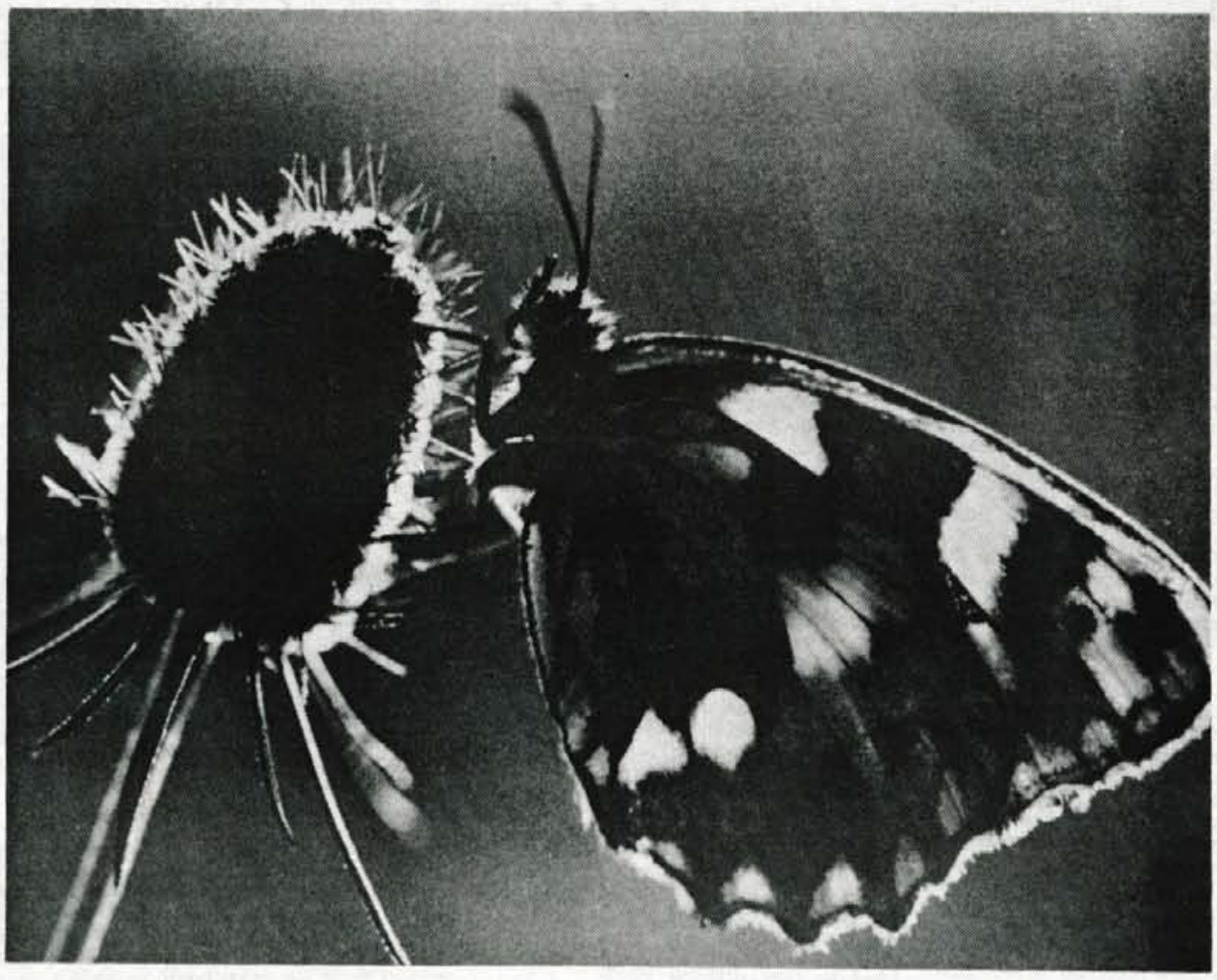

ALEKSANDER ČUFAR: KRILATEC

Marko Jenšterle

Nazaj k naravi in naprej v mesto

Ravno v dneh, ko je vlada Republike Slovenije sprejela sklep o dodelitvi kompleksa vojašnice ob Metelkovi ministrstvu za kulturo se je v Sloveniji razplamenela nova medijska vojna proti projektu Mreža za Metelkovo in širše proti mladinski kulturi v Ljubljani. Vlada je svojo odločitev sprejela na seji konec meseca julija, ministrstvu za kulturo pa hkrati naložila nalogo, da s temi prostori reši probleme slovenskih kulturnih institucij, zlasti Slovenskega etnografskega muzeja in Mreže za Metelkovo.

Za vojno proti Mreži za Metelkovo in mladinski kulturi so mediji izkoristili posebno priložnost, kakršna se jim res ne ponuja vsak dan. Po svojem srečanju v Kočevju je namreč Ljubljano preplavila prava množica novodobnih hipijev in se hitro utaborila na Metelkovi. Okoliški prebivalci, ki že za običajno mladinsko populacijo nimajo ravno veliko posluha, so bili toliko bolj zgroženi nad sodobnimi nomadi, ki ne priznavajo nikakršnih sistemskih spon, njihov glavni cilj pa naj bi bilo čim tesnejše sožitje z naravo. To, da na Metelkovi ni vode, elektrike ter urejenih sanitarij, zanje ni bil problem, prav tako, kot se ob prihodu s kočevskih gozdov in planjav nenadoma niso več ukvarjali s temeljnim vprašanjem, koliko je znotraj vojaških zidov sploh mogoče sodelovati z naravo.

Četrt stoletja od legendarnega festivala v Woodstocku danes v svetu in pri nas znova načenjajo problem odnosa do narave, ki pa ga nekateri hočejo vzpostaviti na zelo hiter način. To je mogoče opaziti v visoko razvitih državah, kjer menijo, da je mogoče spravo z doslej zanemarjeno naravo doseči kar čez noč. Zato se pojavlja prava množica okolju prijazne embalaže in človeškemu telesu prijazen pijače in prehrane (brez holesterola, kofeina itd...), kar pa žal vodi v svet brez užitkov. Eden od mojih prijateljev je že zdavnaj ugotovil, da pije kavo zaradi kofeina, vino zaradi alkohola in kadi zaradi nikotina. V vseh teh strupih so skriti posebni užitki, katerim so se predajali vsi naši predniki, na njihovi osnovi pa so se rojevale najrazličnejše kulture. Od raznih indijanskih obredov do Prešernovih pesmi. Odpovedati se užitkom je največja katastrofa, ki nas lahko doleti. Gre le za to, da znamo najti pravo mero med njimi ter škodovanjem naravi in svojemu telesu.

Druga možnost "vrnitve k naravi", ki jo razviti še posebej radi uporabljajo, pa je še hitrejša. Odpadke, ki so se jim nakopičili enostavno pošiljajo v manj razvite (toda z naravo bolj sodelujoče) države, pri tem pa pozabljajo, da je narava ena sama in zato natančno ve, kdo jo goljufa. Očitno smo tudi Slovenci hitro sledili temu modelu, o čemer nas prepričuje afera z izvoženimi odpadki v daljno Kolumbijo.

Nova družba nas pogosto pelje v popolnoma napačno smer in zato ni čudno, če celo Mobitel svoje telefone reklamira s tem, da pomagajo reševati zakonske krize. Raziskave naj bi namreč kazale, da so tiste zakonske zveze, kjer partnerja komunicirata manj kot dve uri dnevno, resno ogrožene, njihova reklama pa govori o tem, da lastniki Mobitela pač komunicirajo več. Če ljudje že nasedajo tej logiki, potem nam resnično ni pomoči in nam celo "mavričarji" navkljub nenačelnim odnosom do narave ponujajo boljši izhod.

Narava ni enostavna stvar in stika z njo ni mogoče doseči le s prihodom med njene lepote. Narava zahteva hude "žrtve" in predvsem veliko fizičnega dela, o čemer nam bi na Slovenskem lahko veliko govorili kmetovalci, drugje po svetu pa morda še več tisti Indijanci, do katerih na njihovo srečo še nismo uspeli prodreti z našo civilizacijo.

Na drugi strani je treba dodati, da tudi mesta so in ostajajo naša realnost in jih je kot taka treba sprejeti. Mesta zahtevajo ogromno sodelovanja in strpnosti med prebivalci. Problematika "mavričarjev", ki so naselili Metelkovo je bila ravno v tem, da niso bili zmožni dialoga niti s predstavniki Mreže za Metelkovo, ki so jim s svojimi stališči in izkušnjami vendarle veliko bližji od nestrpnih sosedov. Če je že v odnosu do narave potrebno ogromno stalnega učenja in prilagajanja, je le-tega v naseljenih urbanih okoljih toliko več, nekomunikacija in vsiljevanje svojega načina življenja pa ne moreta žeti sadov. Tudi ljubljanska mestna vlada, ki nima prav nobenega potrpljenja z drugače mislečimi, je v končni fazi obsojena na izolacijo. Oblast, ki ne dojame tega, da je mladina pomemben segment mestnega utripa in misli, da je priljubljenost mesta mogoče doseči le s prenovo stavbnih fasad in mostov se hudo moti, kajti še tako lepe zgradbe brez življenja v njih so duhovno prazne.

Kultura mladih, ki naj bi po nekajletnih pogajanjih vendarle dobila svoje zatočišče na Metelkovi, je pomemben segment splošne narodne kulture. Pri nas ima zaradi svoje zgodovine ta del kulture celo veliko več ugleda, kot v prenekaterih zahodnih družbah. Ne smemo pozabiti, da je mladinska subkultura pomembno podirala meje v bivšem sistemu, saj so na primer Pankrti in številne druge rockovske skupine prepevale radikalne politične skladbe, v mladinskem časopisju (predvsem Mladini) pa sploh najdemo zametke angažiranega novinarstva. Tu so potem še razne ZSMSjevske pobude, kot na primer tista o civilnem služenju vojske, pa zaščita Jehovovih prič itd... Vse to so pomembni segmenti slovenske bližnje kulturne zgodovine, in če si danes številni v javnosti še pred leti popolnoma neznani ljudje na prsi pritiskajo značke mučenikov komunizma, tudi današnja mladina (tista izpred nekaj let je tako ali tako že na oblasti) lahko zahteva normalne pogoje za svojo dejavnost in jih zagovarja z edinim argumentom, ki ga ima, ta pa je - mladost.

Če govorimo o vzpostavljanju novih odnosov z naravo, potem ni prav nič manj pomembno vzpostaviti tudi drugačne odnose s tistimi deli mesta, ki predstavljajo njegovo temačno podobo. V primeru Metelkove je to posebej razvidno, saj naj bi nekdanja vojašnica, kot izrazit primer represivnega prostora, postala kulturni prostor. Zapori, v katerih so prebivali vojaški zaporniki in civilist Janez Janša, so že zdaj dobili precej bolj humano podobo. V celicah so mladi slovenski umetniki razstavili svoja dela, sicer pa naj bi celotna zaporska stavba postala mladinski hotel, kakršnega Ljubljana že nekaj časa nujno potrebuje, če seveda hoče postati sodobno evropsko glavno mesto. Tudi tu mestne oblasti pozabljajo, da velemesto ne nastane s tem, če v njem zgradijo enega od Sheratonovih ali Hiltonovih hotelov, ampak je potreben tudi Youth Hostel, ki je vključen v verigo mednarodnih mladinskih hotelov. Velemesto je velemesto ravno zaradi tega, ker se v njem pretaka množica generacij in turistov, ne glede na njihovo kupno moč.

Perspektive, ki se Sloveniji ponujajo z vojašnico na Metelkovi niso slabe. Če projekt uspe, je to lahko primerna spodbuda tudi za številna druga mesta, ki si morajo najti svojo posebno identiteto. Tu je tudi glavna razlika med velemesti in običajnimi mesti. Prva morajo imeti prav vse, prednost drugih pa je v njihovi majhnosti in specifiki. Edina skupna točka vseh mest pa je, da morajo najti potrebne prostor za svojo mladino. Če se namreč oblasti odločijo za njeno zatiranje, še posebej pa za zatiranje njene kulturne dejavnosti, potem takšna mesta dolgo ne morejo živeti.

Marjana Ahačič

Vesna in Jasna Jan:

V GLASBI SE ODRAŽA SVET

Jasna Jan, pianistka, poučuje na glasbeni šoli Vič - Rudnik v Ljubljani, redno se udeležuje najrazličnejših seminarjev in šol za pianiste. Vesna Jan, prva flavtistka ljubljanske opere, je decembra lani zaključila podiplomski študij na akademiji za glasbo, ta čas pa se izpopolnjuje pri Ireni Grafenauer. Sta sestri, dvojčici, ki ju druži glasba.

Prvi stik z glasbo sta pravzaprav doživeli šele z vstopom v škofjeloško glasbeno šolo, pravita. Vesna ima na svojo profesorico Drago Ažman, tako kot še veliko škofjeloških flavtistov, zelo lepe spomine. Šolanje pri njej je nadaljevala tudi na srednji glasbeni šoli. Jasna pravi, da se prvih treh razredov komajda spomni. "Četrto leto sem začela delati s prof. Jasno Kalan," pravi," ki mi je odprla nov svet v glasbi, za kar sem ji zelo hvaležna. Brez nje ne bi imela niti dovolj znanja niti volje za študij glasbe." Prav zato obe poudarjata pomen osnovne glasbene izobrazbe. Pravita, da je pravzaprav naključje, da sta v glasbi tudi ostali. "Če ne bi prišla v stik z dobro profesorico, najbrž ne bi vztrajala toliko časa. Najprej je pri tem pomembno navdušenje, ki ti ga lahko vzbudi le dober pedagog, potem pa temeljno znanje, na katerem temelji vse nadaljnje delo in in ga je v poznejših letih nemogoče nadomestiti. Ko je človek starejši, ni več tako fleksibilen in težko popravlja napake iz začetnega obdobja. Zato še enkrat poudarjam, kako pomembno je, da je profesor svojemu učencu popolnoma predan. In obratno seveda. Za resničen uspeh je včasih potrebno pravo žrtvovanje. Z obeh strani, učitelja in učenca," pravi Jasna, ki ima veliko izkušenj tako kot učenka kot tudi kot pedagoginja.

Med gimnazijo in srednjo glasbeno šolo

Veliko talentiranih mladih glasbenikov se po končani šoli odloči za nadaljnje izobraževanje v dveh smereh. Na gimnaziji in na srednji glasbeni šoli. Zanje je to mnogokrat velika obremenitev, po drugi strani pa jim prav dvojna srednješolska izobrazba močno razširi možnosti nadaljnjega študija. "Če si zelo predan in že zgodaj zatrdno veš, da boš vse življenje posvetil glasbi, je morda bolje, da vse svoje intelektualne sposobnosti usmeriš prav tja. Naju so svarili, da v primeru, če nisi sprejet na Akademijo za glasbo, samo s srednjo glasbeno šolo nimaš kaj početi. Pa da si lahko poškodujeva prste, zboliva, in potem z glasbeno kariero ne bo nič. Zato sva se odločili za vzporedno šolanje na škofjeloški družboslovni gimnaziji in ljubljanski Srednji glasbeni šoli. "

Pravita, da je bilo včasih sicer naporno, pa sta brez težav in seveda z odličnim uspehom zaključili obe srednji šoli in nato nadaljevali na akademiji za glasbo. Vesna pri prof. Fedji Ruplu in prof. Borisu Čampi, Jasna pri prof. Andreju Jarcu. Delo na akademiji, pravita, je zelo individualno. "Ves čas študija sta študent in profesor zelo povezana, saj je delo na akademiji izrazito individualno usmerjeno. Še posebej se to pozna v zadnjih letnikih, ko je stranskih, teoretičnih predmetov malo, in več konkretnega izvajanja."

Če iščeš znanje, ga brez težav najdeš

Vesna Jan je pred kratkim končala specialistični podiplomski študij, Jasna se je bolj usmerila na razne seminarje in poletne šole. Na vprašanje, kakšen je v glasbi poudarek na formalni izobrazbi, sta odločno odgovorili, da potrdila in spričevala zanju nikakor niso motiv. "V glavnem se vsi študentje Akademije za glasbo udeležujejo tudi različnih seminarjev. Problem pri tem pa je seveda denar, ker je štipendij malo, pa tudi sponzorstvo in donatorstvo pri nas še nista v praksi. Vendar nekako gre, če si dovolj vztrajen. Tudi denar za drage inštrumente, dobra flavta na primer stane približno deset tisoč nemških mark, se nekako zbere. Žal pa izgleda, da se bo počasi vedno bolj poznalo, iz kako premožne družine izhaja otrok, ki se odloča za šolanje na glasbenih ustanovah. Za vse je namreč potreben denar.

Vesna in Jasna doma, v Škofji Loki. Enako so jima pri srcu vsa glasbena obdobja in kljub temu, da sta si na področju glasbe izbrali vsaka svojo pot, še vedno radi ustvarjata tudi skupaj. - Foto: Lea Jeras

Dobra glasba prepriča vsakega

V zadnjem času tudi v Sloveniji narašča zanimanje za staro glasbo. Po drugi strani je slišati očitke, da je moderna glasba napisana le za peščico izbrancev z dovolj globoko glasbeno izobrazbo. "Za glasbenike je mogoče moderna glasba zares bolj zanimiva kot za poslušalce, vendar zares dober skladatelj lahko prepriča tudi slednje," trdi Vesna, ki se s svojim kvartetom flavt Flavte brez Meja ukvarja tudi z glasbenimi novitetami. "Celo prosimo slovenske skladatelje, naj napišejo kaj za nas. Tako nam je Svete pred kratkim napisal glasbo za kvartet flavt in kontrabas. Izvajali smo jo na Noči slovenskih skladateljev v Filharmoniji. Skladatelj je veliko delal z nami, razlagal nam je svojo idejo, povedal, kaj si pri izvajanju lahko privoščimo in česa ne... in videli smo, da nenavaden ritem ni naključje, da je vse zgrajeno po točno določeni logiki in načelu. Na koncu so delo lepo sprejeli tudi poslušalci. Res je sicer, da na koncert ni prišla širša publika, temveč tisti, ki jih tovrstna glasba najbolj zanima, pa vendarle je bili prijetno čutiti, kako so zapleteno delo z naklonjenostjo sprejeli. "

Sicer pa pravita, da na svoje koncerte - Jasna in Vesna Jan veliko nastopata tudi skupaj - pač povabita svojo publiko. V tej je ponavadi veliko mladih. In ti razumejo njun pogled na glasbo. "Neverjetno je, kaj vse lahko pričaraš z zvokom in zvočnimi efekti. Raziskuješ inštrumet, dotikaš se njegovih skrajnih meja. Pravzaprav je vse usmerjeno k iskanju glasbenega izraza za tisto, kar se dogaja v svetu. Glasbena umetnost je, tako kot likovna, odsev realnosti."

Vsak koncert je dogodek

Jasna in Vesna veliko koncertirata skupaj. Pravita, da je pomembno, kje nastopata. Jasna rada igra v starih prostorih. "Lepo je, če je klavir v velikem prostoru. Po drugi strani pa je pomembno tudi občinstvo. Ko sva z Vesno igrali v Žireh v osnovni šoli, je bila dvorana polna otrok in takoj sem začutila pozitivno energijo občinstva, ki se je veselilo najinega koncerta. Tudi akustika polne dvorane je povsem drugačna kot takrat, ko je prostor prazen. Vesna pa ima izkušnjo koncertiranja v veliki dvorani Cankarjevega doma, kjer je nastopala z akademijskim orkestrom. Večji prostor zahteva več energije. A pritem je treba biti spet zelo pazljiv; če se preveč naprezaš, lahko vse pokvariš. Prav tako pa moraš paziti na držo telesa. Posebej pri klavirju ljudje včasih mislijo, da je vse le v prstih. Pa je pomembno vse telo in seveda notranje oblikovanje zvoka. Roke so le posredniki. "

Kakšne posebne treme pred koncerti nimata. Notranja koncentracija je pomembna, pravita. Če si dobro pripravljen in psihično ne preveč labilen, če te kaj posebnega tik pred koncertom ne vrže s tira, si lahko povsem sproščen, pravita. "Ko greš na oder, mora biti glava prazna. Sta le skladatelj, skladba in ti. In občutki po koncertu so čudoviti. Posebej, če veš, da si nekaj resnično dobro odigral. Pravijo, da moraš določeno skladbo vsaj trikrat izvajati pred občinstvom, da jo lahko kar najbolje predstviš.

Pred petindvajsetletnima glasbenicama iz Škofje Loke je še dolga umetniška pot. Vesna bo še naprej igrala v Operi, kjer je bila v pretekli sezoni zelo zadovoljna, saj sta med drugim z opernim orkestrom sodelovala dva tuja dirigenta. Prav tako bo še naprej sodelovala s kvartetom Flavte brez meja in seveda koncertirala s svojo sestro Jasno. Tudi on bo še naprej poučevala nadebudne mlade glasbenike na ljubljanski glasbeni šoli, in kot pravi, naredila čimveč tudi za svoj glasbeni napredek. Predvsem pa radi ustvarjata skupaj, ker je tudi glasba tisto, kar ju druži.

Mija Mravlja

EVROPA JE PELA ...

V dansko mesto Herning se je za deset dni "naselil" največji pevski zbor na svetu - tudi pevci APZ France Prešeren so peli v njem.

Akademski pevski zbor France Prešeren Kranj z dirigentom Damijanom Močnikom je bil letos povabljen na 12. festival Europa Cantat, ki je od 21. do 31. julija potekal v največjem danskem sejemskem središču Herningu. Festival vsako tretje leto organizira Evropsko združenje pevskih zborov Europa Cantat in letošnjega se je udeležilo 2.800 pevcev in še okrog 500 pevcev profesionalnih pevskih zborov, inštrumentalistov dveh simfoničnih orkestrov in solistov. Udeleženci festivala smo bili iz 26 držav z vsega sveta (84 pevskih zborov in 584 posameznih pevcev). Udeležba na festivalu pa po mnenju prirediteljev ni bila velika, saj je na prejšnjih sodelovalo tudi že po pet tisoč udeležencev. Desetdnevna prireditev je potekala pod pokroviteljstvom danske kraljice Margarete II., ki pa se slovesne otvoritve festivala zaradi bolezni žal ni mogla udeležiti.

Dansko pevsko združenje in sodelavci Evropskega združenja pevskih zborov so se na festival kar najbolje pripravili. Mesto je bilo preplavljeno s plakati in zastavami, povsod so prodajali razglednice, nalepke in svinčnike, v nobeni trgovini s konfekcijo ni manjkalo puloverjev, majic, dežnikov in brisač, tudi vinske steklenice sicer francoskega vina - zelo dragega - vse z zaščitnim znakom Europa Cantat.

Večina udeležencev je prebivala v velikem herninškem sejemskem središču, v velikih sejemskih halah, ki so jih uredili po "uličnem" sistemu - ulice so se seveda imenovale po velikih glasbenikih - in vse skupaj v pravo manjše mesto. "Stanovanja" so bila urejena za štiri osebe, v hali so bile sanitarije, likalnica, hladilniki, klubski prostori, v centru pa informacijsko središče, trgovine, jedilnica, bifeji, pralnice, banka, pošta, tiskovno središče, prodajalna not - skratka vse, kar smo "začasni stanovalci" potrebovali. Del udeležencev je prebival v kampu, manjši del pa tudi v hotelih in zasebnih sobah. Pevske vaje so potekale delno v sejemskem centru, v glavnem pa v tri kilometre oddaljenem mestnem središču, do koder so brezplačno ves čas vozili posebni avtobusi. Tudi vse druge mestne avtobusne linije so bile brezplačne, prav tako vsi koncerti, vstopnine v muzeje, vstopnina na kopališče itd.

Desetdnevno delo je potekalo v dvajsetih glasbenih ateljejih; izbirati je bilo mogoče med glasbenimi programi od Despreza, Brahmsa do Orffa, od baročnih kantat do angleških, italijanskih ali nordijskih skladateljev 20. stoletja, od Stravinskega, Elgarja, Messiaena in Ligetija do lahkotnejših estradnih žanrov in zborovskega jazza. Vaje posameznih ateljejev, od katerih so nekateri šteli tudi po več sto pevcev, so vodili številni najbolj priznani evropski dirigenti, specialisti za posamezna področja: Bo Johannson, Erwin Ortner, Clytus Gottwald, Laszlo Heltay, Harold Lenselink, Krikor Četinjan itd. Kranjski zbor se je odločil za glasbo angleškega skladatelja in dirigenta Johna Rutterja (r. 1945), sicer ustanovitelja in dirigenta Cambridge Singers, ki je glasbeni atelje tudi vodil. Ateljejske pevske vaje so potekale vsako dopoldne tri ure. Naš atelje je sestavljalo 108 pevcev iz 10 držav iz Evrope in Združenih držav Amerike.

Vsako popoldne se je v eni od sejemskih hal zbral največji pevski zbor - vsi udeleženci - na skupni pevski vaji, ki sta jo izmenično vodila Robert Sund (Švedska) in Steen Lindholm (Danska). Kot demonstracijski zbor je na vajah sodeloval 42-članski Evropski zbor mladih, izbran iz držav članic evropskega združenja. Zbor se je z dirigentom Johanom Duijckom tudi samostojno predstavil na otvoritveni slovesnosti. Tu smo se udeleženci festivala spoznavali predvsem z ljudskimi pesmimi raznih narodov, tudi z resnejšimi in zahtevnejšimi deli in tudi raznih zborovskih "malih štosov" ni primanjkovalo. Ker se je Slovenija prvič udeležila tega festivala, tokrat slovenske ljudske pesmi še ni bilo med njimi, a obljubljeno nam je bilo, da bo na naslednjem festivalu čez tri leta drugače.

Vsako popoldne so na petih različnih mestih v Herningu potekali koncerti, delno ateljejski,delno samostojni koncerti zborov udeležencev. Eden izmed njih je bil tudi naš (27. julija), kjer smo predstavili izbor predvsem slovenskih ljudskih pesmi in bili z vseh strani zelo pohvaljeni.

Najodmevnejši so bili večerni koncerti v okrogli sejemski dvorani, ki smo jih poslušali vsi udeleženci. Na njih so sodelovali gostujoči profesionalni pevski zbori (Komorni zbor Eric Ericson, Estonski filharmonični zbor, Komorni zbor danskega radia) in zanimivejši ateljejski koncerti (med njimi tudi "naš" atelje). Vrhunski gostujoči zbori in dirigenti so nam predstavili svoje vrhunske sporede in skladbe, ki so jih priznani evropski skladatelji napisali prav za festival Europa Cantat (Per Norgard - Danska, Arne Nordheim - Norveška, Einojuhani Rautawaara - Finska, Janos Vajda - Madžarska). Imena zborov, dirigentov in skladateljev govorijo sama zase in ljubiteljem kvalitetnega zborovskega petja ni potrebno povedati še česa več. Festivalski gostje so bili tudi sprejeti tako, kot se za taka imena spodobi. Vzdušje ob koncu koncertov je bilo vsekakor bolj podobno navdušenju na rockovskih kot pa na "resnih" zborovskih koncertih. In vsak večer znova se nam je postavljalo isto vprašanje - kje si Slovenija?

Prisotnost večine predstavnikov nacionalnih združenj in vodilnih predstavnikov zborovske stroke je omogočila tudi vsakovrstne posvete in srečanja. Na začetku generalne skupščine združenja je bila kot 31. polnopravna članica Europa Cantat sprejeta tudi Slovenija. V Herningu je zasedla tudi 30-članski glavni odbor delegatov in svetovalcev Mednarodne federacije za zborovsko glasbo in bil seznanjen s pripravami na prvi Evropski simpozij za zborovsko glasbo, ki bo od 9. do 15. julija 1995 v Ljubljani. Takrat si bomo tudi Slovenci lahko obliznili vse prste. V Ljubljani bomo lahko slišali vse, kar kaj pomeni v evropskem zborovstvu. In bomo morda ugotovili, kje smo.

Vzporedno s festivalom je naš zbor tudi kar najbolje skrbel za promocijo Slovenije v svetu. Naša "ulica" v sejemskem centru je bila govorila sama zase - najbolj je bila oblepljena s plakati Na sončni strani Alp, na vseh koncertih, kjer smo sodelovali, smo razdeljevali prospekte in plakate, na Švedsko, v Veliko Britanijo in Belgijo pa so odšle tudi knjige Slovenska ljudska obrt. Za osebne stike pa smo izdatno poskrbeli kar pevci sami.

Prihodnji festival Europa Cantat naj bi bil v Pragi, a Čehi še niso dokončno pristali. Kakorkoli že bo - Evropa je pela in mi smo peli z njo!

Andrej Valič

NAJDBE ŽEBLJEV SKOZI ČAS

Novejša sistematična arheološka izkopavanja številnih naselbinskih in grobiščnih najdišč nam omogočajo boljše vrednotenje pomena vrste žebljev in ugotavljanje njihove smiselne večstranske vloge v preteklih časih.

Že v najstarejših kovinskih dobah si je žebelj pridobil ornamentalno in koristno uporabno funkcijo. V določenih primerih sledimo njegovemu kultno duhovnemu namenu. V povezavi z ostalimi kulturno materialnimi najdbami ima žebelj kulturno in časovno vrednost. V sedanjih časih je bila velikokrat podcenjena in zanemarjena njegova vsakdanja življenjska pomembnost.

V vzhodnoalpskih in drugih sosednjih kulturno geografskih območjih se največkrat odkrivajo različne oblike in velikosti bronastih žebljičkov in železnih žebljev. Najdbe so posamične ali v večjem številu v sklopu z drugimi različnimi arheološkimi najdbami. Izdelani so s kovanjem brona ali železa. Oblika glavice in dolžina konice je bila odvisna od namena in uporabe. Znani so primeri okraševanja grobnih keramičnih posod z bronastimi žebljički že v kulturi žarnih grobišč okoli l. 1000 pred n. št. (Ljubljana). Na Gorenjskem jih prvikrat srečamo in vidimo na keramičnih posodah iz starejše železne dobe v Kranju (okoli 800-600 let pred n. št.). Najdbe žebljev se kasneje vrstijo in množijo v odkritih rimskodobnih stavbah, naselbinah, mestih in v njihovih grobiščih. Na naših tleh po številu tovrsntih najdb prednjačijo rimskodobna mesta: Emona, Celeia, Poetovio in druge postojanke (Most na Soči - sv. Lucija). Raznolikost žebljev izkazujejo posamično odkriti primeri iz rimskega najdišča vile rustike v Rodinah in v rimskodobnem žarnem grobu v Bobovku pri Kranju (2. stol.n.št., slika 1)

Uporabnost železnih žebljev je bila številčnejša v antičnem stavbarstvu. Bronasti žebljički so služili za spajanje ali okraševanje različnih delov usnjene, lesene in kovinske opreme. V tistih časih so jim pritikali zdravilno moč. Z njim so povezovali pomen začetka in konca življenja (A in O). Pri nas se je ohranil v ustnem izročilu latinski izrek "Clavus clavo eicitur", ki se v prevodu glasi "žebelj se z žebljem izbija".

Položaji in število žebljev v rimskih žarnih in skeletnih grobovih Emone so različni. Pogrebni običaj pokopa z žeblji je bil odkrit pri manjšem številu grobov. V gorenjskem okolju je znana vrsta rimskih železnih žebljev iz odkritih kovačnic Ajdovskega gradca in Dunaja pri Jereki v Bohinju ter v Kol(v)nici pri Lipnici. Enkratni so primeri dolgih železnih žebljev z večstransko obtolčeno polkrožno kovano glavico iz zgodnjega in poznoantičnega gorskega bivališča Ajdna nad Potoki. (slika 2)

Slika: 2
Ajdna nad Potoki, železen žebelj (5.-6. st. n. št.)

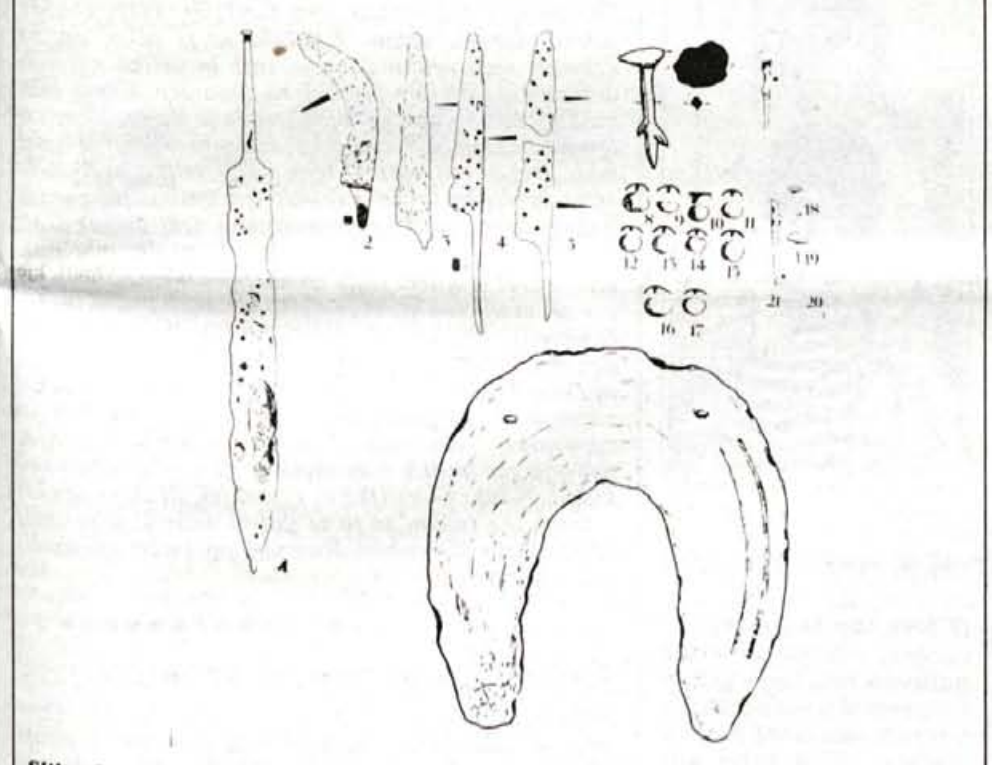

Slika: 1
Odkriti rimskodobni kovaški izdelki: kratek bojni dvorezen meč (1), kratki enorezni noži (2-5), železni žeblji (6-7, 20-21) in bronasti okrasni žebljički (8-19) ter železna konjska podkev (22) v žarnih grobovih iz Bobovka pri Kranju izpričujejo njihovo okoli 1800-letno starost, dejavnost preteklega časa in njihovo dolgoletno vsakdanjo uporabnost - do današnjih dni.

Postavlja se vprašanje, ali so bili ti predmeti izdelani in kovani v delavnicah - kovačnicah teh naselbin ali pa so bili trgovski menjalni artikel. Pridobivanje in taljenje železne rude bobovca v tem naravnem okolju na planinskih obronkih Pokljuke in Jelovice z najdbami stare in težke žlindre v Bohinju, na Blejskem gradu in na Cutovem lazu nad Kropo z vetrnimi pečmi "na volka" ne izključuje prve možnosti. Napis na rimskem kamnitem nagrobniku, ki je vzidan v zunanjo steno cerkve sv. Lenarta v Spodnjih Gameljnah, sporoča, da je bil L. Caesernija Primitiva član kolegija fabrum (Kovačev). (slika 3)

Slika: 6
Emona, oljenka

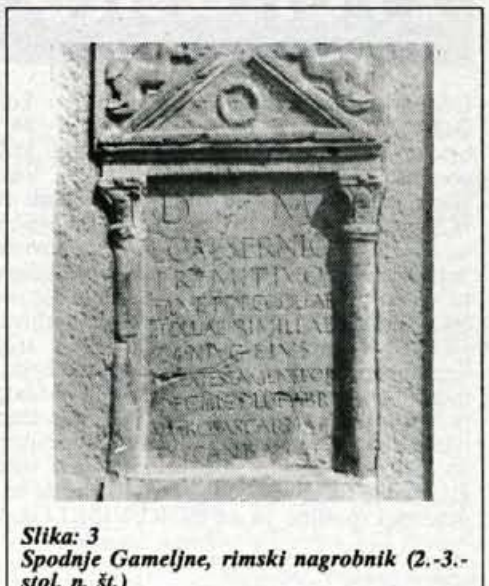

Slika: 3
Spodnje Gameljne, rimski nagrobnik (2.-3.-stol. n. št.)

V antičnem lapidariju rimskih nagrobnikov v notranjosti cerkve sv. Mihaela v Iški vasi vidimo na dveh rimskodobnih nagrobnikih klesarsko plastično vodoravno upodobljeno kladivo zgoraj, klešče, ki držijo s čeljustmi žebelj in nakovalo spodaj.(slika 5)

Na zgornji strani keramične oljenke in Emone (3. stol. n. št.) je plastično izpričevalno upodobljen in odtisnjen doprsni relief rimskodobnega kovača. Moška glava z brado je pokrita z značilnim pokrivalom trikotne oblike. S prednje in zadnje strani glave pa sta v pokončnem položaju vtisnjena simbola kovačev: klešče in kladivo. (slika 6)

V staroslovanskih nekropolah zgodnjega srednjega veka Bohinja, Bleda, Kranja,Ptuja ni sledov žebljarjenja, čeprav je bilo v tem času močno razširjeno kovaštvo.

V srednjeveški čas in v sodobnost se je prenesla osnovna oblika kovaškega orodja: klešče in kladivo z njegovo koristno funkcijo in osnovni izdelek: žebelj. Z izrekom pa smo ohranili v ljudskem izročilu z žebljem tudi življenjsko tolažbo. Skozi dvatisoč let so bili ljudem žeblji koristni, potrebni, priročni ter življenjsko pomembno orodje. V nekaterih krajih pod goratimi obronki Pokljuke in Jelovice, kjer je bila zemlja pičla za poljedelstvo, pa so zagotavljali večstoletno vsakodnevno preživetje prebivalcev.

Okovan podplat rimskodobnega legionarja na opečnatem pečatu.

Slika 5
Iška vas, rimski nagrobnik v lapidariju cerkve sv. Mihaela v Iški vasi ima upodobljene kovaške klešče.

VIRI:

Arheološka najdišča Slovenije s starejšimi viri najdišč: Kropa, Sp. Gameljne in Strahomer pri Igu. SAZU Ljubljana 1975.

S. Gabrovec, Mesto Kranja v prazgodovini slovenskega ozemlja, 900 let Kranja, Kranj 1960.

Latensko obdobje na Gorenjskem, Arheološki vestnik 17, Ljubljana 1966.

I. Puš, Žarnogrobiščna nekropola na dvorišču SAZU v Ljubljani, Ljubljana 1971.

M. Deimel, Die Bronzekleinfunde vom Magdalensberg, Kaertner Museumsschriften 71, Celovec 1987.

L. Gec - Plesničar, Severnoemonsko grobišče, Ljubljana 1972

J. Gašperšič, Vigenjc, Ljubljana 1956.

E. Faninger, Zoisova zbirka mineralov, Kulturni in naravni spomeniki Slovenije, Ljubljana 1988.

J. Belošević, Die social-oekonomische problematik...

Balcano-slavika 9, Beograd 1980.

A. Bolta, Rifnik pri Šentjurju, poznoantična naselbina in grobišče, Ljubljana 1981.

V. Stare, Kranj, nekropola iz časa preseljevanja ljudstev, Ljubljana 1980.

P. Petru - T. Ulbert, Vranje pri Sevnici, Ljubljana 1975.

S. Petru- A. Valič, Antični stavbni kompleks na Rodinah, Arheološki vestnik 15/16, Ljubljana 1964-1965.

V. Kolšek, Vzhodni del antične nekropole v Šempetru, KIM 14, 1977.

P. Petru - A. Valič, Drugo začasno poročilo o izkopavanjih v Bobovku pri Kranju, Arheološki vestnik 9/10, Ljubljana 1958/59.

S. Pahič, Najdbe z rimske ceste Slovenska Bistrica - Pragersko, Arheološki vestnik 29, Ljubljana 1978.

Z. Vana, Vlastslav, Praha 1968.

Z. VInski, Gradišče v Mrsunjskom lugu, Zagreb 1950.

V. Šribar, Najdiščno poročilo o sondah na Lipanci, Geografski zbornik 3, Ljubljana 1953.

Otok pri Dobravi - Gutenwerth 2, Ljubljana 1979.

P. Korošec, Zgodnjesrednjeveška slika karantanskih Slovanov, Ljubljana 1979.

A. Rjazancev, Bobovci Julijskih Alp, Železar 2, Jesenice 1962.

A. Valič, Ajdna nad Potoki, Poročilo o arheoloških izkopavanjih na poznoantičnem najdišču - rokopisKroner, Woerterbuch der Antike, Stuttgart 1956.

S. Banič s sodelavci, Latinski pregovori, izreki in izrazi, Ljubljana 1990.

P. Blaznik, Škofja Loka in Loško gospostvo, Škofja Loka 1973.

J. Žontar, Vloga Kranja v blagovnem prometu, 900 let Kranja, Spominski zbornik, Kranj 1960.

D. Svoljšak, Najdbe iz rimskodobne hiše, Goriška srečanja, Gorica 1974.

Vse fotografije so iz fototeke Gorenjskega muzeja v Kranju (foto D. Holynski), razen risbe oljenke, ki je iz fototeke Mestnega muzeja v Ljubljani.

EJGA ZA GORENJKE, O GORENJCIH MED GORENJCI PO GORENJSKI

Gorenjec meseca avgusta 1994

Trenutno vodi Marjan pred Janezom

Očitno smo z našima predlogoma, o kom glasovati kot GORENJCU MESECA AVGUSTA '94, navdušili tako bralke in bralce Gorenjskega glasa kot poslušalke in poslušalce gorenjskih radijskih postaj. Že v prvem tednu glasovanja (ostanejo še štirje) smo dobili 121 glasov: 75 za MARJANA MENCINGERJA, letalskega modelarja iz Lesc, in 46 za JANEZA KAVARJA, polkovnika iz Križev pri Tržiču, prvega moža gorenjske vojske. Edino, kar je jasno, je to, da po prvem glasovalnem tednu ni nič jasnega - razlika je tako minimalna, da je skoraj zanemarljiva. Glasovanje za GORENJCA MESECA AVGUSTA traja do zadnjega septembra (30. 9. izide zadnji septembrski Gorenjski glas, tedaj bodo zadnje štiri kontaktne oddaje na gorenjskih radijskih postajah in verjetno bodo šele tedaj oddani glasovi odločili - kajti veljale bodo tudi vse dopisnice s poštnim žigom 30. 09.). Ker pa bo jutri šele 10. dan v septembru, bo za glasovanje trajalo še veliko časa in morda bo prav Vaš glas na dopisnici (pošljite jo na GORENJSKI GLAS, 64000 Kranj)

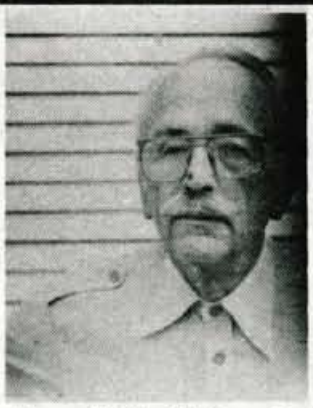

ali v radijski oddaji na Radiu Kranj, Radiu Triglav, Radiu Tržič ali Radiu Žiri odločil. In vam morda prinesel nagrado (tisočaka).

Glasujte: za JANEZA KAVARJA ali za MARJANA MENCINGERJA. Važna pripomba: vsaka dopisnica pomeni le en glas. Pa čeprav dopisnico pošlje Kolektiv 3. PŠTO Kranj in napiše: "Gorenjec meseca avusta naj bo naš poveljnik g. Janez Kavar. Hvala." Veseli nas, da kolektiv 3. PŠTO stoji za svojim šefom - ampak doslej le z enim glasom.

Nagrade v prvem krogu septembrskega glasovanja za GORENJCA MESECA AVGUSTA ' 94 prejmejo: Jožica ŽEFRAN, Bistrica 12/a, Duplje; Rok KOPAČ, Pot v Skale 4, Žiri; Uroš PUŠNIK, Moste 12, Žirovnica; Danica MULEJ, Spodnja Lipnica 27, Kamna Gorica; Mojca ČATER, Kropa 8.

EJGA

BODE IN BOŽA

EJGA Kranj ne bo več središče Gorenjske, pač pa bodo to odslej Grosuplje. Tako vsaj piše v besedilu novega Zakona o veterinarski službi, ki ukinja gorenjski Živinorejsko veterinarski zavod in sedež gorenjskih veterinarjev določa v Grosupljem. EJGA Dr. Ostercu, ministru za kmetijstvo, kot šefu uradnikov, ki se jim je posrečil tak zemljepisni salto mortale glede organizacije gorenjske veterine, predlagamo še boljšo rešitev: sedež ŽVZG naj bo po novem v Lendavi ali pa kar na Luni. Grosuplje so pač preblizu. EJGA V Tržiču se mrzlično pripravljajo na obsežne proslave ob tridesetletnici ukinitve železniške proge od Naklega do Tržiča v prihodnjem letu. Odkar ni več tržičana (v slovarju piše, da je to naziv za tržiški vlak), je Tržič doživel nesluten razvoj. EJGA Med drugim je na trasi bivše železniške proge zraslo kar precej stanovanjskih hiš in drugih objektov, večji odsek proge pa je spremenjen v cesto. EJGA Prva je seveda svoj dragoceni prispevek proslavljanju tridesetletnice ukinitve tržiške železniške proge dala država, saj je državni Zavod za prostorsko planiranje in v spremembah družbenega plana Republike Slovenije predvidel ponovno zgraditev železniške proge Naklo - Tržič kot "regionalne proge drugega reda za hitrosti do 60 km/h". EJGA Menda v Mojstrani, Gozd Martuljku in Kranjski Gori mrzlično podpisujejo peticijo, ker se na ukinjeno železniško progo po gornjesavski dolini v Zavodu za prostorsko planiranje niso spomnili. Vsaj na papir bi jo lahko pripisali kot "regionalno progo šestnajstega reda za hitrosti do 3 km/h". EJGA Igre brez meja so mimo, blejska in mengeška ekipa sta imenitno zastopali Gorenjsko. Zdaj bodo igre brez meja spet v parlamentu in na notranji politični sceni. Le to še ne ve, kdo bo v domačih igrah brez meja solatarica, kateri bodo škorci, itd. EJGA Tržič je preživel invazijo desettisočev obiskovalcev Šuštarske nedelje. Bilo je prima in vsi so dobro kasirali. Tudi davčni inšpektorji, ki so navsezgodaj preverjali, če imajo prodajalci na štantih blagajne in paragonske bloke. EJGA V Selcih so ocenili, da je neuspeli referendum za novo občino Selca posledica negativnih komentarjev v javnih glasilih, zlasti na radiu in televiziji. Svet krajevne skupnosti je odstopil, RTV naročnina pa se je že prej podražila. EJGA Mag. Stane Valant, sicer predsednik slovenske Smučarske zveze in direktor Nacionalne finančne družbe, je na tekmovanju s tekaškimi rolkami v Lomu pod Storžičem dvakrat nesrečno padel. V Lomu razmišljajo, če mu ne bi zaračunali dodatne obrabe težko priborjenega lomskega asfalta. EJGA Naklo, kjer imata sedež trgovska velikana Merkur in Živila, ima odslej tudi gorenjsko veletržnico za kmetijske pridelke. Ni sicer tako velika kot ljubljanska na Rudniku, pravo podobo "kšefta" bo dobila šele naslednji teden, predvsem pa nanjo ne bodo imeli dostopa prekupčevalci, kajti prodajalci bodo smeli biti zgolj člani zadruge. EJGA Ljubljanski strokovnjaki, ki so že skoraj doktorirali v projektih, kako rešiti (ne)red na veletržnici Rudnik, se že zanimajo, če bo Naklancem res uspelo odstraniti "zeleno mafijo". EJGA Nemčija in Slovenija imata spet nekaj skupnega: loto mrzlico. Nemci zaradi 62 milijonov mark, Slovenci zaradi 41 milijonov tolarjev. EJGA Gorenjski prodajalci v lokalih Loterije pa imajo loto vročico, saj so vrste za loto vplačila rekordno dolge. EJGA Tri največja slovenska podjetja, ki proizvajajo obutev, so z Gorenjske. Alpininim, Pekovim in Planikinim čevljem se je letos v prvem polletju na tržišču pridružilo še 2,6 milijona parov uvožene obutve - ob tem, da so Žirovci, Kranjčani in Tržičani večino svojih izdelkov prodali na tuje. EJGA Volk je sit in koza cela: tako tujci kot mi doma, vsi že hodimo večidel v uvoženih čeveljcih. EJGA Razlika je le v tem, da Alpina, Peko in Planika lahko izvažajo le še na račun svojih nizkih plač, uvoznikom obutve pa gre vse bolje. EJGA Včeraj je bil mali šmaren. Gorenjski osnovnošolci in srednješolci, ki imajo za seboj že cel teden novega šolskega leta, so si želeli, da bi bil tudi mali tako zakonsko prazničen kot veliki šmaren. EJGA

foto EJGA ...

Poleg loto mrzlice je trenutno v Sloveniji "zadeva No. 1" ugibanka o tem, kdo bo zamenjal mag. Hermana Rigelnika na stolčku predsednika državnega zbora. Gorazd Šinik je prepričan, da bo nova šefica parlamenta Vika Potočnik, ki pa ima že nekoga za vratom. Simpatični Vikin "štuporamnik" je njen sin.

O tem, da je promocija države, občine in kraja napoma reč, se je videlo na povratku ekipe Bleda s finala Iger brez meja v Walesu. Vsaj tako kot člani ekipe je bil utrujen tudi radovljiški župan Vladimir Černe, ki je blejsko moštvo spremljal na obeh gostovanjih. Kot pravi Gorenjec je na otok potoval z nepogrešljivo marelo.

Dirka na tekaških rolkah minulo soboto v Tržiču je znova dokazala, da je 100 več kot 96. Predsednik Časopisnega sveta Gorenjskega glasa in podpredsednik Slovenskih krščanskih demokratov Ivan Bizjak je s številko 100 na prsih "ugnal" svojega strankarskega šefa Lojzeta Peterleta s cifro 96, kot je jasno vidno na sliki našega fotoreporterja Gorazda Šinika.

GORENJSKA IN SVET - ali obratno

Catch the cash

O tem, kako je bilo na Gorenjskem (in drugod po Sloveniji) z znamenito igro CATCH THE CASH (ujemi denar), vemo. Končala se je tako, da so nekateri ujeli veliko denarja zase in veliko naivnih državljanov pri tem polovili na limanice. Ker je bilo med uspešnimi tudi nekaj vplivnih, je šla preiskava o igri na slepi tir, nihče ni šel sedet in proračun je ostal tako prazen kot prej. O tem, kako veliko milijonov se je vrtelo in lovilo v catch the cashu, pa zaradi ljubega miru rajši ne ponavljamo (saj so tako ali tako izgubljeni za vedno za tiste, ki so jih vplačali). ***Ker je svet majhen, finte za nategovanje naivnih pa več ali manj enake, se je catch the cash prijel tudi v Romuniji. Organizatorji so tudi tam pobrali velike denarje, opetnajstili na tisoče ljudi in nekateri od opeharjenih so se odločili za - gladovno stavko. Za zdravje dveh gladujočih in shiranih se borijo zdravniki, sedmerica z gladovno stavko vztraja, denarja pa (tudi v romunski varianti) ne bodo več videli. Nauk: Gorenjke in Gorenjci, ki so se opekli v catch the cashu, so jo še dobro odnesli. Uzgubili so le denar, omenjeni Romuni pa bodo zapravili tudi zdravje.***

Rešitev za gorenjski krompir

Italijanski profesor dietetike dr. Michelangelo Cariella je znanstveno ugotovil, da krompir vsebuje idealno kombinacijo aminskih kislin, ki učinkujejo kot pomirjevalo. Zato omenjeni prof. dr. posebej priporoča živčnim in agresivnim ljudem, da jedo čimveč krompirja, saj bo to delovalo pomirjevalno. ***Takšna znanstvena ugotovitev bi morala biti novica stoletja za Gorenjsko - deželo krompirja. Če bodo odgovorni za tržni plasma krompirja z gorenjskih njiv dovolj glasno predstavili pomirjevalne učinke tega pridelka, bo povpraševanje zanesljivo tako veliko, da ga bo zmanjkalo. In še napotek pri nakupu krompirja za ozimnico: če boste postali živčni, ko boste izračunali, koliko bo treba plačati za vreče ozimnice v gomoljasti obliki, si nemudoma skuhajte eno krompirjevo jed in blaženo pomirjeno se boste počutili.***

Radgona po Radgoni

Ker bo napovedani kmetijski sejem (takoj po radgonskem) v Riedu in ker je prireditev pač bienalna, torej bo šele prihodnje leto, direktor gorenjskega sejma Franc Ekar zdaj načrtuje izlet z avtobusom za ljubitelje radgonskega sejma z Gorenjskega na ogled Radgone po Radgoni. Ekar tudi obljublja, da bodo ob tej priložnosti udeleženci lahko tudi preverili cene sejemskega prostora v Kranju in v Radgoni in jih primerjali z določili (o cenah) Sejemske skupnosti Alpe Jadran.

RADIO KRANJ 97,3

GREMO V PRIMADONO

oddajo pripravlja in vodi
NATAŠA BEŠTER

sreda, 14. septembra, od 17. do 18. ure

DOMAČA LESTVICA:
1. Magnifico - Pastirče mlado
2. Marijan Smode - Ko ovenijo rože
3. Monroe - Vedno čakal bom
4. Faraoni - Naj te morje
5. Anja Rupel - Lep je dan
Novi predlog: Michelangelo - Ona je sexy

TUJA LESTVICA:
1. Wet, wet, wet - Love is all around
2. B. C. 52'S - The Flinstons
3. Mariah Carey - Anytime you need a friend
4. Big mountain - Baby I love you way
5. Inner circle - Games people play
novi predlog: Gun - Word up

NAGRAJENCI:
- Bon za 3.000 SIT dobi Francka Klinar iz Žirovnice; KAVBOJKE BLUE MOON V JEANS CLUBU PETRIČ v Kranju je sreča namenila Maji Božič v Škofjo Loko; 2 PIZZI V PIZZERIJI GOVC v Mavčičah pa bo jedla Tatjana Jovanovič z Golnika; V DISCOTEKI PRIMADONA na TREBIJI pa bosta brezplačno z nami skupaj žurirala Janez Grošelj iz Žirov in Ivo Trebar iz Kranja.

ČESTITAM!

KUPON
glasujem za:
moj naslov:
KUPONE POŠLJITE NA RADIO KRANJ, 64000 KRANJ

JODL GATOR

Hojla

Lepo, lepo, hmmm... in še enkrat lepo, da ste se v hmmm... tako lepem številu odzvali (a ni obrabljena beseda tale "odzvali", men' je kar malo smotana) na prvi Jodlgator nove sezone. Človek se kar dobro počuti, ko pridejo vaše dopisnice, častna cicibanska, ne, ne pionirska (ta je namreč že bolj resna). Ja zadnjič smo spraševali po skupini "M4M" in enih par vas je res malo zabluzilo, namreč zmedla vas je tista štirka, ampak dejstvo je, da skupino sestavljata pevki Maja in Mirjam, ostali muzičari in kljukci pa so več ali manj le pomagali pri projektu. Taglavna faca je bil pa tako ali tako Avsenik mlajši. Tina, vidim, da se kar spoznaš na muziko, tudi uno tastaro popularno, namreč muzika je res podobna unim dvem ženskam, ki sta peli v 70. letih in sta se imenovali Baccara. Če nista celo isti - najbrž le mal mlajši. Žreb je zgledal precej divje, namreč z divjimi svinjami smo tekli častni krog okrog stavbe v kateri je Gorenjski Glas. Zmagal je Mičo, moj prjatu', ki se je s hudičam zbratu... (a uganete, kateri band je to pel) in izžrebal tipa, ki se imenuje **Jaka Pavlišič, Hosta 6, 64220 Škofja Loka** (ej, d' nisi ti slučajno u vojski?). Počak dopis, pol pa piči po nagrado k Aligatorju u Kran.

GLASBA JE ŽIVLJENJE

RINA KLINAR - MINISTRICA ZA DELO, DRUŽINO IN SOCIALNE ZADEVE - BREZ POSLUHA?

September je za marsikoga najstrašnejši mesec, saj se nepreklicno končajo počitnice in dopusti ter se začne šola, služba - skratka delo.

V uvod v ta delovni september nas bo v oddaji Glasba je življenje popeljala sama ministrica za delo, družino in socialne zadeve, gospa Rina Klinar. Na prijeten, delovno-glasbeni klepet jo bomo povabili jutri točno opoldne na 96 MHz Radia Triglav, kjer je ministrica svojčas "združevala delo".

Rina Klinar je nova dirigentka na Ministrstvu za delo in pravi, da tudi dober dirigent ne more rešiti slabega orkestra in zato računa na skupno ubranost. V družinskem zboru Klinar rada prepeva, a je njen zbor menda nekoliko razglašen. Sama trdi, da nima posluha za glasbo, ima pa posluh za delo z ljudmi.

Slovenskemu parlamentu je za začetek nove sezone gospa Klinarjeva namenila Šifrerjevo pesem Uspavanka za Evo. Ker naslov ne pove vsega, vam v pojasnilo prilagam še delček besedila: "... boj se ljudi, ki ne znajo gledati v oči, dobro stisniti dlani..."

Ob ministrici za delo pa je glavna zvezda oddaje Glasba je življenje gospa Lidija Grčar iz Gabrovke. Zakaj? Odslej bo gospa Lidija še lažje skrbela za svojo kondicijo in postavo, saj ji Pivovarna Union poklanja krasno gorsko kolo. Gospa Lidija je bila namreč izžrebana v naši nagradni igri ob 130-letnici Pivovarne Union. Za vse, ki ste nekoliko razočarani, ker niste bili izžrebani, pa tolažba: začenjamo z novo nagradno igro,v kateri bo nagrade prispevala Emona Merkur, kar pa je zopet garancija, da se splača sodelovati. Več v oddaji Glasba je življenje. Jutri na Radiu Triglav!

IQ + ♥ = ŠKODA
Volkswagen Group

TOP 3
1. Voodoo Lounge - The Rolling Stones
2. Neprilagojen - Adi Smolar
3. Vse živo od Bajage...

NOVOSTI

Hja, kar nekaj jih je, recimo Djordje Balašević s The Best Of II (na uho vam povem, d' bo še letos imel koncert v Sloveniji), pol so tu Pankrti "Zbrana Dela II" (namig za fane - to je treba imet'), tu so celjski Strelnikoff, ki so predelal ene komade od Buldožerjev, "Novo vrijeme" naprimer, pomaga pa jim bivši Buldožer Marko Brecelj. Kameleoni imajo luštno zadevo iz šestdesetih let "66 - 67" - in sicer predelave cool komadov iz 60. let (o tem bomo napisali še kaj več drugič). Pa še nekaj, konec meseca bodo v Ljubljani nastopili No Means No, vstopnice ima seveda Aligator.

IN ŠE NAGRADNO VPRAŠANJE ŠT.149:

The Rolling Stones je vsekakor band stoletja. Ime baje pomeni "valeče se kamenje". A veste kako je nastalo. Fantje Richards, Jagger... so v žepih skozi nosili kamenje, full kamenja, vozili pa so se na takih kotalkah ki se jim reče....., no to boste pa uganili. Mimogrede, danes so spet zelo popularni in skoraj vsak mulc, no zelo mlad človek, jih ima. Ljudje so jim zato pravili The Rolling Stones. Rešitve se čakajo do srede, 14. septembra, v uredništvo Gorenjskega glasa - pripis "Jodlgator". Lenča, une dopisnice so pa res cool, ej prav lepe. Katarina, kašna koža je že tist'? Mojca lepo, d' si lepo izkoristila počitnice, kar pa se tiče izpitov, pa se ja nisi odjavila, tako kot se je za 6. naprimer... no pa čav

15 let radia žiri
radia občine Škofja Loka

"Čas hitro teče, le, da se tega zavemo ob pomembnejših delovnih in življenjskih prelomnicah!"

Vabimo vas, da se udeležite
JUBILEJNE ZABAVNE PRIREDITVE OB 15-LETNICI RADIA ŽIRI.
Prireditev bo 10. septembra 1994 ob 14.00 uri pred ARNOL poslovno hišo v Šk. Loki, Šolska ul. 2.

Program:
10.00 - 14.00 otroški živ-žav z gosti: Sanjo Mlinar, Bojanom Rakovcem in Aleksandrom Ježem
14.00 - 22.00 zabavni program z narodnozabavnimi in zabavnimi ansambli: Čudežna polja, Monroe, Spin, Avtomobili, Gamsi, Lintvern, Jevšek, Blegoš, Slapovi in J. Skubic ter Slovensko goriški kvintet.

Sponzorji prireditve:
KRONA Ljubljana - družba za upravljanje investicijskih skladov, ARNOL Šk. Loka, ALSOFT Šk. Loka, OBLAK COMMERCE Šk. Loka, ADRIATIC - PE Šk. Loka, PETROL - TOE Kranj, LOKA Šk. Loka, TECHNO Šk. Loka, UNION Ljubljana, ETIKETA Žiri

Prva nagrada na Jesenice

Včeraj natanko ob 8. uri je komisija bralcev Gorenjskega glasa v našem uredništvu zavrtela boben in opravila javno žrebanje prispelih rešitev nagradne križanke Mercator PRESKRBA, d.d., Tržič. Križanko smo objavili v Panorami prejšnji petek, prejeli kar 1444 rešitev in med njimi komisija ni našla nobene nepravilne. Na vseh kuponih ste reševalci križanke sestavili geslo iz pravih črk iz križanke: MERCATOR PRESKRBA TRŽIČ - VAŠ NAJBOLJŠI SOSED.

Žreb je nagrade namenil: 1. Grega MUNIH, A. Travna 17, Jesenice (bon M - Preskrba v vrednosti 7.000 tolarjev); 2. Angela BREŠAR, Smlednška 44, Kranj (bon M - Preskrbe v vrednosti 5.000 tolarjev); 3. Jože MOKOREL, Loka 63/b, Tržič (bon M - Preskrbe v vrednosti 3.000 tolarjev); 4. - 6. nagrade Gorenjskega glasa (v vrednosti po 1.000 tolarjev + Glasova majica): Urban ŽITNIK, Predilniška 6, Tržič; Jana ZIHERL, Bodovlje 11, Škofja Loka in Maks BREZAR, Vide Šinkovčeve 8, Kranj. Iskrene čestitke.

Vabljeni na nakup v trgovine Mercator PRESKRBA, d.d., Tržič - v Tržiču in okolici, v Kranju, Cerkljah in na Visokem. Naj bo PRESKRBA TRŽIČ Vaš najboljši sosed vsak dan.

TOREK, 13. SEPTEMBRA

TV SLOVENIJA 1

9.05 Zgodbe iz školjke
9.35 Jesenski veter
9.50 Krila nad svetom, kanadska dokumentarna nadaljevanka
10.40 Onstran prihodnosti, 2. del avstralske znanstvene oddaje
11.05 Nekaj zlega, ameriški film
12.15 Sedma steza
13.00 Poročila
14.20 Sobotna noč
17.00 TV dnevnik
17.10 Otroški program: Oscar Junior: Mati; Vrtiljak, mehiška nadaljevanka; Pravljica o carju Saltanu, lutkovna igrica
18.00 Regionalni studio Koper**18.45** Lingo, TV igrica
19.30 TV dnevnik
19.56 Šport
20.05 Iz dobrega gnezda, nemška nadaljevanka
21.00 Osmi dan
22.00 TV dnevnik
22.45 Sova:
Zakon po domače, angleška nanizanka;
23.15 Utemeljen sum, ameriška nanizanka

TV SLOVENIJA 2

13.00 Euronews **16.30** Dobra volja je najbolja, razvedrilna oddaja TV Koper Capodistria **17.30** Sova, ponovitev **18.45** Iz življenja za življenje: Prisluhnimo tišini **19.15** Videošpon **20.05** Vesoljsko plovilo Discovery, ameriška dokumentarna oddaja **20.55** 27. mednarodni obrtni sejem Celje, 1. oddaja **22.10** Krog prevare, angleška drama, 2. del **23.00** Svet poroča

CELOVEC
Handl
Bahnhofstr.20
Tel.0043-463-511566
PISARNIŠKA TEHNIKA
TELEKOMUNIKACIJE
VAŠA STROKOVNA TRGOVINA
Z OSEBNIM SVETOVANJEM
IN SERVISOM

TV HRVAŠKA 1

8.00 Dobro jutro **10.00** Poročila **10.00** Otvoritev Zagrebškega velesejma **11.00** Šolski program **11.30** Vsi za enega, nanizanka **12.00** Poročila **12.05** TV koledar **12.15** Divja vrtnica **12.40** Monofon **13.10** Pozejdonovi vrtovi, angleška dokumentarna serija **14.05** Dober dan, razred **14.30** Severna obzorja, ponovitev **15.20** Čarobni trenutki, britanski barvni film **17.00** Hrvaška danes **18.00** Poročila **18.05** Kolo sreče **18.35** Santa Barbara, ameriška nadaljevanka **19.30** TV dnevnik

TV HRVAŠKA 2

17.25 TV koledar **17.35** Kljub vsemu, Julija, nadaljevanka **21.45** Clive James: Slava v dvajsetem stoletju, angleška dokumentarna serija **22.40** Sovražniki Sherlocka Holmesa, angleška nanizanka

KANAL A

7.00 Borza dela **12.00** Na velikem platnu **12.15** Luč svetlobe, ameriška nadaljevanka **13.05** Popspot **14.45** Videoigralnica **16.10** Spot tedna **16.15** Na velikem platnu **16.30** Polno, prosim, španska nadaljevanka **17.20** Mečevalec, ponovitev ameriškega barvnega filma **19.00** Poročila **19.10** Luč svetlobe **20.00** Rodeo, glasbena oddaja **20.40** Državnik novega kova, angleška barvna humoristična nanizanka **21.10** Poročila **21.20** Iztrebljevalci, ameriški barvni film **23.05** Dan po jutrišnjem, dokumentarna serija **23.35** Spot tedna **23.40** Na velikem platnu **23.55** CTM **0.45** Borza dela

TV AVSTRIJA 1

13.10 Mi, ponovitev **13.35** Heidi in Erni, serija **14.00** Dr. Trapper John **14.45** Pogledi od strani **15.00** Za otroke **17.00** Mini čas v sliki **17.10** Wurlitzer **18.00** Čas v sliki **18.05** Mi **18.30** Ordinacija Bulowbogen **19.22** Znanost **19.30** Čas v sliki **20.00** Šport **20.15** Za kraljico in kolonijo **21.05** Pogledi od strani **21.20** Tohuwabohu **21.50** Ambo terno **22.00** Krik v divjini, ameriški tv film **23.30** Čas v sliki **23.35** Lady poje blues. ameriški film

TV AVSTRIJA 2

16.45 Neznani svet**17.00** Britanski kraljevi otoki, 2. del **17.30** Orientacija **18.00** Prva policijska postaja **18.30** Tista stvar je, kviz **19.00** Novo v kinu **19.30** Čas v sliki/Vreme **20.00** Kultura **20.15** Pa smo vas zasačili **21.05** Reportaže iz tujine, oddaja zunanjepolitične redakcije **22.00** Čas v sliki - Večerni studio **22.40** Klub 2 **0.05** Ljubezenska ruleta, švicarski TV film **1.00** Neverjetni podvigi, Veliko tveganje **1.00** Poročila/Umetniki za boljši svet

TELE TV KRANJ

20.00 TV napovednik TELE-TV **20.03** EPP blok **20.10** Utrip Kranja **20.30** Zanimivosti - Domači video: Matija Ropret **20.55** Danes na videostraneh, EPP **21.00** Torkova tema - Glasbeni gostje: Blegoš, Burnik, Obzorje in Rupar (v živo) **23.30** Videostrani

TV ŽELEZNIKI

19.00 Otroški igrani program **20.00** Šuštarska nedelja v Tržiču - 1. del (oddajo pripravil J. Marenk)

R KRANJ

5.30 Dobro jutro **7.40** Pregled dnevnega tiska **9.20** Temadopoldneva: Vrtci **10.40** Informacije - zaposlovanje **12.30** Osmrtnice - zahvale **13.00** Pesem tedna **13.40** Tudi jeseni je lepo **14.00** Gorenjska danes **15.00** Verouk v šolah da ali ne (kontakt) **15.30** Dogodki in odmevi **16.20** Aktualno iz Gorenjske banke - kontaktna oddaja **17.00** Na vrtiljaku z Romano **18.00** Gorenjska danes, jutri **18.20** Pred koncertom Irene Grafenauer v kranjski župnijski cerkvi **19.30 do 24.00** Večerni program

R TRŽIČ

Poleg oddaje Spremljamo komentiramo, uvrščamo v spored še nekatere druge zanimivosti. Lahko boste prisluhnili tudi Športnemu obzorniku in sodelovali v oddaji Bodeča neža.

R RGL

5.00 Jutranji program - vodi Irena Ulčar **5.15** Novice **7.00** Horoskop **7.35** Vreme **8.00** Dopoldne na RGL vodi Jelena Stepanovič **8.15** Napoved dogodkov **8.30** Jutro je tudi takšno **9.30** Kam danes v Ljubljani **10.15** Novice **11.00** Anketa **11.45** Borza znanja **12.00** BBC novice **12.15** Novinarjev gost **13.00** 3x1 - glasbena oddaja **13.15** Novice **14.05** Pasji radio **14.30** Pop informacije **15.00** Popoldanski program z Jožetom Logarjem **15.15** RGL komentira in obvešča **15.45** Zdenka Kahne svetuje **16.10** Spoznajmo se **16.25** Nagradna uganka **17.00** Bančne informacije LB **17.15** Novice **17.55** Špeckahla **18.15** Okrogla miza - tema tedna **19.15** Novice **19.25** Vreme **20.00** Samo glasba**22.00** Moj gost - vodi Mile Jovanovič **24.00** Slovenska balkaniada - Vanja Vreg **2.00** Satelit

R ŽIRI

5.30 Napoved programa **5.40** Servisne informacije **6.20** Noč ima svojo moč **7.00** Novice in dogodki **8.00** Radijska čestitka **8.30** Nasvet za kosilo **8.40** Od tu in tam **9.30** Nasvet za kosilo **9.35** Glasbo izbirate poslušalci **10.00** Dopoldanske novice **11.00** Glasba in zabava **12.00** Vročih 11 **13.00** Morda niste slišali **13.45** Osmrtnica **14.30** Mali oglasi**15.00** Dogodki danes - jutri **15.30** RA Slovenija **16.15** Minute za požarno varnost **16.30** Vaš bančni svetovalec **17.00** Novice **17.30** Za ljubitelje narodnozabavne glasbe **18.00** Aktualna tema **19.00** Odpoved programa

R TRIGLAV JESENICE

5.00 Dobro jutro (vreme, ceste) **7.00** Včeraj na tujem, včeraj doma **7.15** Halo, porodnišnica **8.00** Nočna kronika **8.30** Telegraf **8.45** Filmska uganka **9.00** Horoskop **10.30** Novice **10.45** Njej - oddaja Branke Kraner **12.00** BBC novice **12.10** Osmrtnice **13.00** Novice v narodnozabavni glasbi **14.00** Melodija tedna/popoldne z Bracom Korenom **14.15** Obvestila **16.30** Osmrtnice **16.30** Domače viže **18.00** Čestitke **18.30** BBC **18.50** Telegraf

KINO, TOREK

CENTER amer. kom. KREMENČKOVI ob 16. in 18. uri, prem. amer. epski spekt. MALI BUDA ob 20. uri **STORŽIČ** Zaradi obnovitvenih del zaprto! **ŽELEZAR** Danes zaprto! **ŠKOFJA LOKA** amer. kom. KREMENČKOVI ob 18.30 uri, amer. kom. NORI DETEKTIV ob 20.30 uri

VADBA JE ZDRAVILO, KI LJUDI OHRANJA PRI ŽIVLJENJU, TODA KOT VSAKO ZDRAVILO GA MORAMO JEMATI PO RECEPTU

COOPER K.

Pokrovitelj današnje križanke je

monika šport

- FITNESS CENTER na Brdu.

Pokrovitelj današnje križanke prispeva tri zanimive nagrade:
1. nagrada: obisk Fitness studia (1 mesec)
2. nagrada: obisk tečaja aerobike (1 mesec)
3. nagrada: obisk savne in solarija
Tri tolažilne nagrade pa tudi tokrat prispeva Gorenjski glas.

FITNESS CENTER MONIKA - ŠPORT
Rekreacijske dejavnosti potekajo v hotelu Kokra na Brdu pri Kranju. Ponudba MONIKA ŠPORT CENTRA obsega širok spekter dejavnosti od kardio fitnessa, tradicionalenga fitnessa, aerobike, organizirane vadbe, juda, joge, solarija, savne, ki so danes nepogrešljive potrebe sodobnega človeka. Vse naštete dejavnosti potekajo pod strokovnim vodenjem.

Delovni čas:
ponedeljek - petek od 9. do 22.30 ure
sobota od 10. do 21. ure
nedelja od 9. do 11.30 in od 15. do 19. ure

NOVO NOVO OTROŠKA AEROBIKA

INFORMACIJE 22-11-33

Iz črk na oštevilčenih poljih sestavite geslo, vpisanega na kuponu pa nam ga do prihodnjega četrtka, 15. septembra, do 8. ure pošljite na naš naslov: GORENJSKI GLAS, Zosiova 1, 64000 Kranj. Rešitve lahko na kuponu (brez poštne znamke) oddate v turističnih pisarnah TD Cerklje, TD Jesenice, TD Bohinj, TD Radovljica, TD Škofja Loka, TD Tržič, TD Dovje - Mojstrana ali TD Kranjska Gora do prihodnje srede, 14. septembra. Te rešitve bodo prihodnji četrtek, ob 8. uri v bobnu za žrebanje v našem uredništvu udeležene v žrebu za eno od nagrad.

Rešitve lahko (ravno tako brez poštne znamke) oddate tudi v malooglasni službi Gorenjskega glasa v avli poslovne stavbe, Zoisova 1 v Kranju.

KREPITEV SRČNE MIŠICE

SPROSTITEV OB GLASBI

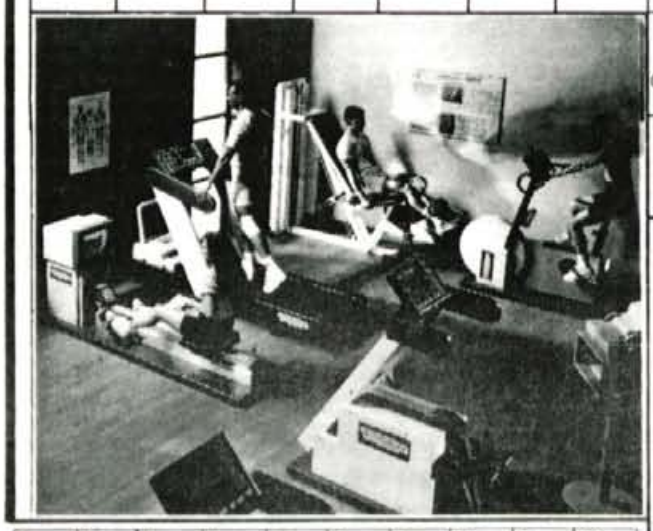

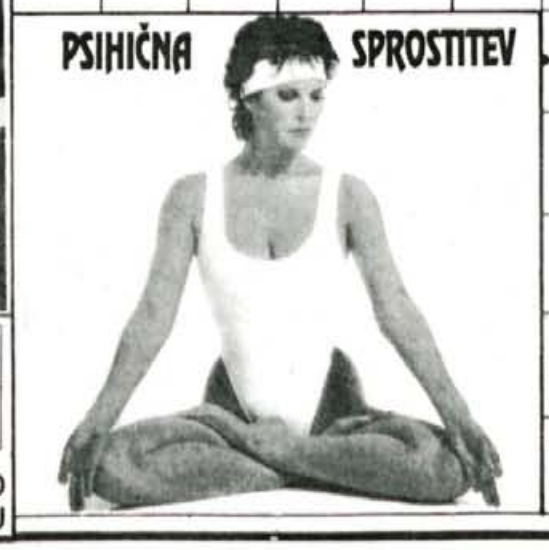

PSIHIČNA SPROSTITEV

GORENJSKI GLAS	UMETNO USNJE	PREPROSTI PLUGI	VRSTA LESENE HIŠE	STANE SEVER			PERJE PRI REPI														
PREBIVALEC NA BALKANU				BEOTIJEC / REKA V SIBIRIJI																	
MEJNA STRAŽNICA			3		8																
VZGOJNI ZAVOD							19														
ZIMSKI MESEC	11			14			POD														
GORENJSKI GLAS	UKRAJ. SKAKALEC S PALICO SERGEJ	POVRŠ. MERA / LETOPIS			IGRALKA RINA / ŠPORTNIK					GL. MESTO KOROŠKE	GORENJSKI GLAS	LUKA V IZRAELU	VEČJI BALKONI	POZITIVEN ION / ONDREJ NEPELA							MESTO PRI KAVKAZU	ŠTRLEČI OBOK
NOČNI KLUB				SL. MUZIK. RAFAEL / AZIJSKO LJUDSTVO				22			KORALNI OTOK				21	MESTO V GRČIJI / TVOR						
PRIPADNIK UNIATSKE CERKVE		6				TROPSKE PAPIGE / MLADA KRAVA					SPOMINSKA PLOŠČA / TOKOVNI ODJEMNIKI		20				16		VODNI VRTINEC / GRUDEN IGO		12	
MIKROBI							ŽRTVENIK							ŠTEFAN UREK / ATENSKO PRISTAN			KRAJ V ČRNI GORI / INDIJSKI KRALJ					
CESTNA VZPETINA			24		9		SL. PESNIK MATEJ					NAPRAVE, STROJI								ČERMELJ MARJAN / UMETNO DOBLJEN ELEMENT		
ANTON INGOLIČ			VRTNA LOPA				IGRALEC BAN		5			MLEČNI IZDELEK / LASTNOROČNO				ŠPELA NOVAK / KOŽNO BARVILO			STATUA / TITAN			
							ŠVIC. PISATELJ GOTTFRIED								PESNIŠTVO / REKA V FRANCIJI		2					
							JAVOR (LAT.)						ČAROBNI NAPITEK					10			SLOV SKLAD MARIJ	POKR. V GRČIJI
																		OPOJNA PIJAČA	KRAJ PRI OPATIJI / DREVO IN NJEGOV SADEŽ			
														IVAN MINATTI			PRERIJSKI VOLK / HITER TEK					
														PAZNIK, ČUVAJ			13	4		GEORGE IRVING / TELUR		
														OTOČJE V TIHEM OCEANU		18						
														SESTAVIL F. KALAN	SAPNIK				15			

1	2	3	4	5	6	7	8	9	10
11	12	13	14	15	16	17	18	19	20
21	22	23	24	25					

monika šport BRDO PRI KRANJU

Borzni posrednik na Jesenicah

Podjetje Ilirika kot borzno-posredniška hiša

Opravlja tudi menjalniške in turistično - gostinske storitve

Kranj, 9. septembra - Ilirika bo jutri, 10. septembra, na Jesenicah začela delovati kot borzno-posredniška hiša in sicer v prostorih na Titovi cesti 7. Borzni posrednik bo prisoten ob uradnih urah ob torkih - od 15. do 17. ure. Pomemben bo predvsem za stranke, ki se želijo samo izobraziti na področju borznega znanja, ki si ne želijo ravno investirati, se pravi, da lahko pridejo po določene nasvete. Seveda pa bo svetoval tudi strankam, ki jih zanimajo izključno investiranja, borzno posredništvo.

Podjetje ILIRIKA na slovenskem prostoru deluje in se razvija od leta 1992. Poleg gostinske dejavnosti, s katero je podjetje zaživelo, so v Iliriki postopoma uvajali menjalništvo, nato dejavnost turističnega agencijskega posredovanja, s sprejetjem v članstvo Ljubljanske borze vrednostnih papirjev pa je Ilirika postala tudi borzno-posredniška hiša.

Poslovna politika borzno-posredniške hiše poudarja kvaliteto storitev in individualen pristop do strank, vodenje poslov pa v celoti sloni na računalniški podpori, tako da vam lahko posredujejo hitre in kvalitetne informacije o stanju na vašem računu, o depoju vrednostnih papirjev in podobno.

Borzno-posredniška hiša sprejema naročila za nakup in prodajo vrednostnih papirjev, individualno upravlja finančno premoženje strank, opravlja storitve pri hranjenju vrednostnih papirjev in jih hrani in seveda svetuje pri investicijskih odločitvah.

V primeru individualnih naročil lahko sami določite ceno, po kateri naj vam kupijo ali prodajo določen vrednostni papir, ali pa se za nakup oziroma prodajo vrednostnih papirjev odločite na podlagi nasvetov borznega posrednika. Odločite se lahko za bolj tvegane investicije, predvsem za nakup delnic ali pa za varne naložbe, ki praviloma prinašajo večji donos kot vezane vloge. Kot alternativa se investitorju ponuja, da svoje premoženje razdeli na več vrednostnih papirjev in tako oblikuje svoj lastni portfelj. • Š. V.

KOLIKO JE VREDEN TOLAR

MENJALNICA	NAKUPNI 1 DEM	PRODAJNI 1 DEM	NAKUPNI 1 ATS	PRODAJNI 1 ATS	NAKUPNI 100 ITL	PRODAJNI 100 ITL
A BANKA (Kranj, Tržič)	75,25	76,60	10,42	10,88	7,29	7,61
AVAL Bled, Kranjska gora	76,30	76,70	10,79	10,90	7,40	7,65
COPIA Kranj	76,30	76,70	10,75	10,85	7,45	7,65
CREDITANSTALT N.banka Lj.	76,00	76,80	10,50	10,90	7,20	7,75
EROS (Stari Mayr), Kranj	76,70	76,85	10,85	10,92	7,55	7,70
GEOSS Medvode	76,50	76,60	10,84	10,88	7,50	7,60
GORENJSKA BANKA (vse enote)	75,23	76,64	10,48	10,89	7,20	7,68
HRANILNICA LON, d.d.Kranj	75,45	76,99	10,60	11,00	7,40	7,55
HIDA-tržnica Ljubljana	76,50	76,70	10,78	10,85	7,45	7,60
ILIRIKA Jesenice	76,30	76,70	10,70	10,85	7,40	7,60
INVEST Škofja Loka	76,40	76,60	10,82	10,88	7,45	7,67
LEMA Kranj	76,30	76,60	10,76	10,88	7,30	7,70
MIKEL Stražišče	76,20	76,55	10,75	10,85	7,55	7,70
PBS d.d. (na vseh poštah)	75,00	76,45	10,05	10,78	7,00	7,50
SHP-Slov. hran. in pos. Kranj	76,40	76,60	10,75	10,88	7,40	7,62
SKB Kranj (Radovljica, Šk. Loka)	75,20	76,65	10,15	10,90	7,25	7,70
SLOGA Kranj	76,00	76,70	10,40	10,95	7,25	7,60
SLOVENIJATURIST Boh. Bistrica	75,23	-	10,48	-	7,20	-
SLOVENIJATURIST Jesenice	76,10	76,60	10,73	10,82	7,35	7,55
ŠUM Kranj	76,50	76,60	10,84	10,88	7,50	7,60
TALON Žel. postaja Trata, Šk. Loka	76,40	76,60	10,80	10,88	7,40	7,77
TALON Zg. Bitnje	76,40	76,60	10,80	10,88	7,40	7,77
TENTOURS Domžale	76,00	76,60	10,75	10,95	7,40	7,80
UBK d.d. Škofja Loka	75,60	76,90	10,50	10,90	7,35	7,65
WILFAN Kranj	76,50	76,70	10,85	10,90	7,55	7,65
WILFAN Radovljica, Grajski dvor	76,40	76,69	10,80	10,89	7,50	7,69
ZORI Kamnik	76,10	76,80	10,80	10,85	7,35	7,50
POVPREČNI TEČAJ	76,09	76,68	10,66	10,89	7,38	7,65

Pri Šparovcu v Avstriji je ATS ob nakupu blaga po 10,70 tolarjev.

Podatka za tečajnico nam sporočajo menjalnice, ki si pridržujejo pravico dnevnih sprememb menjalniških tečajev glede na ponudbo in povpraševanje po tujih valutah.

MOS
Praznik obrti in podjetništva

27. JESENSKI MEDNARODNI OBRTNI SEJEM
CELJE, 9.-18.9.'94

MENJALNICA WILFAN
Vedno v zalogi HRVAŠKE KUNE in ITALIJANSKE LIRE
P.E. KRANJ, Delavski dom tel.: 064/211-387
P.E. RADOVLJICA Hotel Grajski dvor tel.: 064/714-013

MERKUR
V najem oddamo skladiščne prostore na Kolodvorski cesti v Kranju, ob železniški postaji.

Skladiščni prostori so visoki 3.5 m in pozimi ogrevani.
Primerni so za hrambo blaga, za trgovinske lokale, mirno obrt ali proizvodnjo, storitveno dejavnost.
Cena najema: že od 400 SIT/m2 !
Pokličite nas po telefonu, da vam bomo lahko postregli s podrobnejšimi informacijami.
Telefon: (064) 222-021.

Vpisovanje certifikatov
7.30 - 12.00, 13.00 - 18.00, sobota 8.00 - 12.00
ter na vseh enotah pošte!
Prijatli.
Kranj, Koroška c. 2, 064/211-644
Ljubljana, Slovenska c.54, 061/133-11-55
NIKA PiD

GORENJSKI GLAS
ZA VAŠ STIK Z GORENJSKIM TRGOM

MEGAMILK
foto bobnar

ZLUS
ZVEZA LJUDSKIH UNIVERZ SLOVENIJE
Stegne 21 c, Ljubljana
MEDNARODNI IZPITI
ICC
• angleščina 2 • angleščina 3
• poslovna angleščina • tehnična angleščina
• angleščina za hotelske in gostinske storitve
• nemščina 2 • italijanščina 2
GOETHE INSTITUT
• ZMP Zentrale Mittelstufenprufung
INFORMACIJE
po telefonu:061/159-77-16, 159-76-79 ali osebno na sedežu ZLUS Ljubljana

PH
V POSLOVNEM CENTRU ŠKOFJE LOKE
Titov trg 3a,
v neposredni bližini vseh pomembnejših komunikacij,
ODDAMO V NAJEM
VEČ PISARNIŠKIH POSLOVNIH PROSTOROV
velikosti od 13. do 29. m2
LOKAINVEST ŠKOFJA LOKA
INFORMACIJE:
LOKAINVEST d.o.o.
ŠKOFJA LOKA
Titov trg 3a,
tel.: 064/621-781,
fax: 064/621-977

Otvoritev APELA ob zvokih lajne in frajtonarice

Kranj - Zdravko Debeljak je v ponedeljek na dvorišču za hotelom Jelen z več kot 100 let staro lajno in z veselimi zvoki frajtonarice poskrbel za dobro razpoloženje na otvoritvi APELA, trgovine z moškim, ženskim, otroškim perilom in nogavicami, posteljnino, brisačami, prti... Trgovina, ki je obogatila ponudbo v mini trgovskem centru za hotelom Jelen, je odprta od 9. do 19. ure, ob sobotah pa od 8. do 12. ure. Foto: Janez Pipan

alu
NISSAN NISSAN
AVTOHIŠA MAGISTER
Avtoservisno in trgovsko podjetje d.o.o.
Radovljica, Prešernova 21
AVTOSALON: Pon. - petek od 8. - 12. in od 14. - 18. ure Sobota od 8. - 12. ure
telefon:715-015
TAKOJŠNJA DOBAVA
UGODNI KREDITNI POGOJI
- MICRA
- SUNNY
- SERENA
- PRIMERA
- TERANNO II.
- TOVORNI PROGRAM

V bohinjski gozdarsko kmetijski zadrugi

Stavka je preložena

Srednja vas v Bohinju - Zaposleni so za torek napovedano stavko preložili in jo bodo izvedli le, če v zadrugi ne bodo uresničevali sklenjenega sporazuma med upravnim odborom, sindikatom in vodstvom.

Sporazum predvideva, da se zaposlenim najkasneje do 20. v mesecu izplačujejo izhodiščne plače v višini najmanj 95 odstotkov tega, kar določa kolektivna pogodba za kmetijstvo in živilsko industrijo Slovenije; poleg tega pa tudi dodatki za delovno uspešnost. Takšne plače veljajo pol leta.

Po sporazumu, ki so ga podpisali predsednik upravnega odbora **Andrej Ogrin,** direktor **Mirko Smukavec** in predsednik sindikata in stavkovnega odbora **Pavle Zalokar,** bodo zaposlenim izplačali letošnji regres v višini, kot ga določa kolektivna pogodba, v treh obrokih - prvega septembra in zadnjega novembra letos, jubilejne nagrade pa do konca leta. Za morebitne spremembe akta o organizaciji in sistematizaciji delovnih mest mora vodstvo zadruge pridobiti in obravnavati mnenje sindikata. Do konca leta ne bodo ugotavljali in odpuščali odvečnih delavcev. Vodstvo zadruge mora takoj, najpozneje pa do konca tega meseca, pripraviti program za oživitev proizvodnje v enoti mizarstvo. Direktor zadruge naj v pogajanjih z najemnikom sirarne A&C Marketing Braslovče doseže takšno najemnino, ki bo pokrila amortizacijo sirarne. Sporazum predvideva tudi to, da upravni odbor razreši direktorja Mirka Smukavca in takoj razpiše prosto delovno mesto direktorja. Do prihoda novega direktorja naj zadrugo kot vršilec dolžnosti vodi Mirko Smukavec, vendar najdlje do 6. novembra prihodnje leto. • **C. Z.**

Sejem v Riedu je prihodnje leto

Kranj - V petkovi številki smo pomotoma zapisali, da so 2. septembra v Riedu, nedaleč od Salzburga, odprli kmetijski sejem, ki naj bi ga zaprli jutri, v soboto. No, sejma letos ni bilo! Sejem je namreč na vsaki dve leti in ga bodo odprli šele 2. septembra prihodnje leto. Za napako se opravičujemo! • **C.Z.**

V nedeljo na Sorškem polju

Ogled poskusnih nasadov koruze

Škofja Loka - Škofjeloška enota kmetijske svetovalne službe vabi kmetovalce v nedeljo na ogled poskusnih nasadov različnih hibridov koruze. Zbirno mesto je ob desetih dopoldne pred trgovino na Godešiču, odtod pa se bodo odpeljali na Sorško polje na njivi Janeza Jenka in Ivana Jugovica, na katerih so posajeni hibridi priznane selekcijske firme Pioneer - Mirna, Barbara, Marista, Eva, Carla in Panonija. Ogled bo ob vsakem vremenu. • **C.Z.**

Društvo kmečkih žena Kranj

Na izlet v Benetke

Kranj - Društvo kmečkih žena Kranj, odbor Sloga, prireja v soboto, 24. septembra, izlet v Benetke. Udeleženke se bodo z avtobusom odpeljale do Portoroža, kjer se bodo vkrcale na katamaran Prince of Venice in odplule proti Benetkam. Po ogledu znamenitega mesta se bodo zvečer vrnile v Portorož in na Gorenjsko. Cena izleta je 5.500 tolarjev in vključuje samo prevoz z avtobusom in s katamaranom. Odbornice društva in kmetijska svetovalka Metoda Karničar (tel.: 242-746) sprejemajo prijave do ponedeljka, 12. septembra. • **C.Z.**

Predstavniki zadružnega poslovnega sistema v kranjski Mlekarni

Delitve ni, vsi delajo vse

Milan Kneževič: "Nevzdržno je, da se mleko iz Radovljice vozi mimo Kranja v Ljubljano, da vse mlekarne delajo vse vrste izdelkov, da si konkurirajo tudi na zunanjih trgih..."

Kranj - Vodstvo Gorenjske mlekarne je v torek predstavnike zadružnega poslovnega sistema seznanilo s poslovanjem Mlekarne in z razvojnimi usmeritvami, "zadružnike" pa je zanimalo predvsem to, kako se v podjetju pripravljajo na lastninjenje in kakšen je njihov odnos do zadružništva in zadružnega poslovnega sistema, do predloga o kapitalski povezavi mlekarn in do usmeritve, da bi Slovenija do leta 2000 povečala odkup mleka s 360 na 500 milijonov litrov.

Direktorica Mlekarne **Ivana Valjavec** je povedala, da je mlekarna po količini odkupljenega in predelanega mleka na petem mestu v Sloveniji. Odkup je v zadnjih letih nekoliko upadel, ker sta posestvi Bled in Poljče in trije večji kmetje začeli mleko prodajati Ljubljanskim mlekarnam. Novi pravilnik je precej pripomogel k izboljšanju kakovosti mleka; prehod na strožja merila pa je bil precej lažji kot v ostalih mlekarnah, ker so v Kranju že 1988. leta začeli nagrajevati kakovost. Ob tem, da so v zadnjih letih zelo povečali prodajo jogurta, je proizvodna cena svežega, konzumnega mleka višja od prodajne cene, kot jo dopušča vladna uredba. Primanjkljaj krijejo s trgovsko dejavnostjo, predvsem z dokupljenim blagom, s katerim dosegajo že petino celotnega prometa.

Denacionalizacijski zahtevki zavrnjeni

Po besedah **Jerneja Jegliča,** pomočnika direktorice za gospodarjenje, bodo letos za vlaganja v posodobitev proizvodnje in izboljšanje ponudbe vložili tri milijone mark. Večina družbenega kapitala Mlekarne ima že znanega lastnika: nekaj več kot 35 odstotkov jo bo v lasti sedmih gorenjskih zadrug, 26-odstotni delež pa ima poslovni sistem Mercator. V mlekarni ocenjujejo, da po končanem lastninskem preoblikovanju nihče (pridelava, predelava, trgovina) ne bo imel večinskega deleža. Za Mlekarno je bilo vloženih tudi več denacionalizacijskih zahtevkov, vendar jih je upravni organ Občine Kranj zavrnil. **Mojca Šubic,** pomočnica direktorice za marketing, je povedala, da na Gorenjskem prodajo le 47 odstotkov izdelkov, vse ostalo pa zunaj nje. Vse mlekarne imajo v svojem programu vse izdelke, kar po njenem mnenju zanesljivo povečuje stroške.

Za bohinjsko sirarno zvedeli med zadnjimi

Leo Frelih, predsednik Zadružne zveze Slovenije, je dejal, da bo Slovenija ob vključitvi v Evropo dobila mlečni kontingent, ki bo upošteval "zatečeno stanje". Če bi do leta 2000 povečali letni odkup s 360 na 500 milijonov litrov, bi si s tolikšnim kontingentom zagotovili primeren dohodek za kmeta in delavca (v mlekarni) in takšno izrabo travinja, kot jo predvideva strategija razvoja slovenskega kmetijstva. Ker pridelovalci mleka ne bodo sami uspeli o tem prepričati vlade, bo potreben skupen nastop z mlekarji. Frelih je tudi vprašal vodstvo Mlekarne, zakaj je izpustilo iz rok bohinjsko sirarno, ali še podpira drobljenje zadružništva, do katerega je prišlo z ustanovitvijo Gorenjske mlekarske zadruge, in zakaj je dopustilo, da se mleko s posestev Poljče in Bled vozi mimo Kranja v Ljubljanske mlekarne. Direktorica **Ivana Valjavec** je povedala, da so za najem bohinjske sirarne zvedeli med zadnjimi in da so se večji pridelovalci mleka odločili za ustanovitev specializirane mlekarske zadruge zato, ker so bili v prejšnjih splošnih zadrugah vedno v manjšini in preglasovani. Kar zadeva mleko, ki gre mimo Kranja v Ljubljano, je povedala, da je bila to odločitev tedanjega TOK Radovljica. • **C. Zaplotnik**

Neurejeni odnosi v mlekarstvu

Direktor zadružne in kmetijske banke Milan Kneževič je poudaril, da bi bilo treba urediti odnose v mlekarstvu. Nevzdržno je, da se mleko iz Radovljice vozi mimo Kranja v Ljubljano, da vsaka mlekarna dela vse in da si mlekarne medsebojno konkurirajo tudi pri nastopih na zunanjih trgih... Ker država v reševanje teh problemov ne bo posegla, bi se morali mlekarji sami dogovoriti o delitvi programov in o skupnih tržnih akcijah v tujini. Mojca Šubic je ob tem pripomnila, da med mlekarnami ne bo sodelovanja vse dotlej, dokler ne bo rešeno vprašanje presežkov mleka.

Od poslovnih bank v HKS

Mihael Demšar, direktor Zveze hranilno kreditnih služb Slovenije, je povedal za primer, ki mu na Gorenjskem ne ugaja: novoustanovljena Gorenjska mlekarska zadruga je odtegnila precejšnje denarje zadružništvu in hranilno kreditnim službam. "Ali je možnost, da bi zadruga finančne tokove spet "peljala" prek HKS in ne prek poslovnih bank?" se je vprašal Demšar.

LASTNIKI GOZDOV, GOZDNI DELAVCI!

- motorne žage in servis
- orodje in oprema za posek drevja
- oprema za spravilo lesa: različne jeklene vrvi, vlečne verige, drsniki ...
- motorne kose in še mnogo drugega v trgovini

INTER GOZD
KRANJ, Staneta Žagarja 53
Tel./fax: 064/214-670

Kozjerejsko društvo Kamnik bo v "Dnevih narodnih noš - Kamnik '94" tudi letos pripravilo društveno razstavo.

Poleg razstave koz bo vzrejni pregled živali in licenciranje.

Razstava bo jutri, v soboto, 10. septembra, in pojutrišnjem, v nedeljo, 11. septembra, na kamniškem sejmišču ob Cankarjevi cesti.

Odprta je od 9. do 19. ure.

MZR

MZR, d.o.o.
Vrbnje 66
64240 Radovljica

Iščemo sodelavca z visoko izobrazbo tehniške smeri, lahko tudi pripravnik.

Pogoji:
- visokošolska diploma katerekoli tehniške usmeritve
- znanje angleškega jezika
- pripravljenost na dinamično in kreativno delo
- komunikativnost in sposobnost nastopanja pred avditorijem
- starost do 32 let

Področje dela:
Področje dela obsega svetovanje in izobraževanje na področju IBM-ovega operacijskega sistema OS/2 ter komunikacijske in mrežne programske opreme.
- Na osnovi potreb bomo omogočili dodatno izobraževanje doma in v tujini.
- Nastop dela po dogovoru.

Kratek življenjepis in vašo prijavo pošljite na zgornji naslov: Povabili vas bomo na razgovor. Informacije po telefonu 064/714-149 v dopoldanskem času.

Gorenjski poslanci podpirajo obstoj veterinarskega zavoda

Le zakaj samo en zavod od Sotle do Karavank?

V Živinorejsko veterinarskem zavodu Gorenjske predlagajo, da bi v prehodnem, petletnem obdobju, naloge javnih veterinarskih zavodov prevzeli sedanji regionalni veterinarski oz. živinorejsko veterinarski zavodi.

Kranj - Sedem gorenjskih poslancev državnega zbora in državni svetnik je v sredo na sestanku s člani kranjskega izvršnega sveta podprlo prizadevanja Živinorejsko veterinarskega zavoda Gorenjske in ustanoviteljic, gorenjskih občin, da Gorenjska tudi po uveljavitvi zakona o veterinarstvu zadrži svoj veterinarski zavod. Predlog zakona, ki je pripravljen za prvo branje v državnem zboru, namreč predvideva, da bi ga ukinili, in da bi zaradi racionalnosti na ljubljanskem, gorenjskem in dolenjskem območju organizirali samo en zavod s sedežem v Grosupljem.

V Živinorejsko-veterinarskem zavodu Gorenjske ocenjujejo, da predlagana organiziranost zavodov ne pomeni racionalizacije, ampak povečanje stroškov in nevarnost, da močno oslabi učinkovitost služb, ki jih potrebujejo gorenjski živinorejci. Razporeditev zavodov je po njihovem mnenju nerazumljiva: zavod za ljubljansko, dolenjsko in gorenjsko območje se razteza na razdalji dvesto kilometrov (od Sotle do Karavank), v vzhodni Sloveniji pa so v krogu šestdesetih kilometrov predvideni štirje zavodi - Maribor, Ptuj, Celje in Murska Sobota. Menijo, da bi tudi po uveljavitvi novega zakona in reorganizaciji na Gorenjskem morali ostati javni del veterinarske službe, svetovalna služba za čebelarstvo in prašičerejo, selekcijska in kontrolna služba; v okviru zavoda pa naj bi ponovno organizirati tudi kmetijsko svetovalno službo.

V ŽVZG predlagajo, da bi za prehodno obdobje petih let naloge javnih veterinarskih zavodov prevzeli sedanji veterinarski oz. živinorejsko veterinarski zavodi. Predlog utemeljujejo s tem, da prehod dela veterinarske službe (podobno kot v zdravstvu) ne bo hiter, in da je bilo delo tistih služb, ki naj bi prešle v javni zavod, že doslej učinkovito. Hitra reorganizacija po njihovem mnenju ne bo povečala učinkovitosti dela, ampak ga bo prej poslabšala.

Gorenjski poslanci državnega zbora (vsaj tisti, ki so javno povedali svoje mnenje) so podprli prizadevanja ŽVZG in ustanoviteljic, da bi tudi po reorganizaciji Gorenjska imela svoj javni zavod. **Ivan Oman** je dejal, da bi bila za Gorenjsko kot najrazvitejšo živinorejsko pokrajino velika škoda, če bi zavod ukinili. Gorenjski zavod je tudi eden redkih v Sloveniji, na katerega živinorejci nimajo pripomb pri analizi odvzetih vzorcev mleka. **Nace Polajnar:** "Če je med živinorejci zaupanje v zavod, ni razloga, da bi ga ukinili in prenesli v Grosuplje." Državni svetnik **Jože Resman:** "Predlog zakona o veterinarstvu ni v skladu s sprejeto strategijo razvoja kmetijstva v Sloveniji. Zakon pomeni siromašenje posameznih območij." Štefan Matuš, poslanec Slovenske ljudske stranke: "Računam, da se bodo krščanski demokrati, katerim pripada tudi kmetijski minister, zavzeli za obstoj gorenjskega zavoda." • **C. Zaplotnik**

Na razpis se nihče ne prijavi

Jaka Korenčan, kmet in član kranjskega izvršnega sveta za področje kmetijstva in gozdarstva, je dejal, da kmetje podpirajo obstoj gorenjskega veterinarskega zavoda, hkrati pa očitajo zavodu nekatere napake, ki so morda tudi vplivale na predlog za ukinitev ŽVZG. Znano je, da zavod pred leti ni hotel sprejeti pod svojo "streho" kmetijske svetovalne službe (potlej se je organizirala v okviru Kmetijskega zavoda Ljubljana), da ima zavod že štiri leta v.d. direktorja in da je nekatere naloge zaupal fakulteti. Mag. Andrej Pipp, v.d. direktorja ŽVZG, je povedal, da je bila odločitev glede kmetijske svetovalne službe ob tedanjem neurejenem financiranju pravilna in da so ostali zavodi, ki so ravnali drugače, imeli velike likvidnostne probleme. Razlog, da je še vedno v.d., je v tem, da se na razpis za direktorja nihče ne prijavi. In kar zadeva dejavnosti zavoda, so v ŽVZG organizirali vse, razen secirnice, v kateri bi ugotavljali vzroke pogina živali.

Jutri v Kočevju

Državno tekmovanje oračev

Kranj - Zveza organizacij za tehnično kulturo Slovenije in Mercator - Kmetijsko gospodarstvo Kočevje prirejata jutri, v soboto, na farmi Mlaka pri Kočevju 36. državno tekmovanje v oranju na strnišču in ledini. Gorenjsko bosta zastopala **Jože Zver** iz KŽK-jevega posestva Trata in **Aleš Šifrer** iz kranjske Sloge, ki sta se najbolj izkazala na nedavnem gorenjskem tekmovanju v Strahinju. Državno prvenstvo bo odprl minister za kmetijstvo in gozdarstvo **dr. Jože Osterc,** najboljši pa se bodo prihodnje leto udeležili svetovnega prvenstva oračev v Keniji. Po tekmovanju, ob 14. uri, bo konjeniška prireditev, zvečer, po razglasitvi rezultatov, pa še veselica z volom na ražnju.

Tudi slovenski državni hokejski prvaki jutri štartajo v evropski ligi

V PODMEŽAKLO PRIHAJA EKIPA GARDENE

Hokejisti v donavski skupini evropske lige so že odigrali dve koli, prvo kolo v jadranski ligi pa je na sporedu jutri - Blejci že danes gostijo Inntal Celje, Jeseničani pa jutri ekipo Gardene

Jesenice, Bled, 9. septembra - Medtem ko so si tri slovenske ekipe, ki nastopajo v donavski skupini evropske lige, že dodobra ogrele drsalke, pa jutri z nastopi v močnejši, jadranski ligi, začenjajo še državni prvaki, ekipa Acroni Jesenic. Tekme na ledu v Podmežakli bodo zvečine ob sobotah in torkih, v uvodnem kolu, to soboto pa na Jesenice prihaja italijanska ekipa Gardena.

V drugem kolu donavske skupine, ki so ga hokejisti odigrali minuli torek, je bil slovenski derbi na Bledu. Domača Sportina je gostila Olimpijo Hertz in izgubila visoko 1:7 (0:1, 0:2, 1:4). Edini gol za Sportino je dal **Zvone Šuvak**, za Olimpijo Hertz pa so bili uspešni kar štirikrat Gorenc, poleg njega pa še Beribak, Jan in Nik Zupančič.

Ekipa Inntala iz Celja si je po zmagi v prvem kolu tokrat na domačem ledu priborila izenačen rezultat 2:2 (1:2, 1:0, 0:0) in je tako na razpredelnici po dveh kolih najvišje uvrščena slovenska ekipa. S tremi točkami je namreč na tretjem mestu za ekipo CE Wiena, ki ima štiri točke, ekipa EC Graza pa ima ravno tako tri točke, vendar boljšo gol razliko iz prvega srečanja.

Iz kluba navijačev Red Steelers Tržič obveščajo ljubitelje hokeja, da bo poseben avtobus na sobotno tekmo na Jesenice odpeljal ob 18. uri izpred gostilne Pr' Primožk v Pristavi, prek Tržiča, Bistrice in Kovorja.

Kako so na sezono pripravljeni celjski hokejsiti, ki jih tudi letos vodi ruski strokovnjak Vladimir Krikunov, bomo lahko na Gorenjskem videli že dane, ko se bodo v tretjem kolu pomerili z ekipo Sportine. Tekma na Bledu se bo začela ob 19. uri. Ljubljančani bodo jutri doma gostili Dunajčane.

Jeseniška obramba bo tudi tokrat skušala "zakleniti" domača vrata.Slika: G.Šinik

Prav gotovo pa bo v soboto zanimivo tudi v Podmežakli, kjer bodo naši državni prvaki prvič v jadranski ligi prekrižali palice z ekipo Gardene. "Razen poškodovanega Tilena Zugwitza in Jureta Smoleja bodo nastopili vsi naši igralci. Ekipa Gardene ima letos sicer nekaj novih okrepitev, vendar mislim, da zmaga ne bi smela biti vprašljiva," je pred srečanjem povedal **tehnični vodja Acroni Jesenic Brane Jeršin.**

Za tiste, ki še niste kupili letnih vstopnic, naj zapišemo, da bodo karte na stojiščih tudi tokrat po 800, na sedežih pa po 1.200 tolarjev. Tekma se bo začela ob 19. uri. Že v torek Jeseničani odhajajo na gostovanje k ekipi Fasse, prihodnjo soboto pa doma gostijo ekipo Villacha. • **V. Stanovnik**

KOLESARSTVO

NA STEZI TUDI LETOS V KRANJU

Kranj, 9. septembra - Kolesarski klub Sava Kranj je tudi letos organizator državnega prvenstva na pisti za dečke, mlajše mladince, mladince in amaterje.

Prvenstvo bo na dirkališču v Stražišču pri Kranju naslednji petek in soboto, 16. in 17. septembra, prijave zanj pa je treba poslati na KK Sava Kranj do 13. septembra.

V petek popoldne, ob 15. uri bodo finala mlajših mladincev, mladincev in amaterjev v zasledovalni vožnji, ob 16.30 pa bo še finale vožnje na točke. V soboto dopoldne bodo finala zasledovalne vožnje za mlajše mladince, člane in amaterje, ob 10. uri pa bodo predtekmovanja na 1000 metrov z 200 metri šprinta. Ob 11. uri bodo še finala 500- in 1000-metrske vožnje na čas, ob 14.30 pa bodo finala 1000-metrske vožnje z 200 metri šprinta. V soboto popoldne bodo tekmovali tudi dečki. • **V. S.**

Mednarodno tekmovanje Ljubelj 1994

GORSKI PRESKUS STARODOBNIKOV

Ljubelj, 9. septembra - AMTK Ljubljana bo skupaj z AMD Tržič in gostinsko-turističnim podjetjem TGT, d.o.o., Tržič jutri, 10. septembra, organizator mednarodnega tekmovanja oldtimerjev na znameniti ljubeljski progi.

Alpski prelaz Ljubelj je izzival voznike že od začetka motorizacije. Cesta, ki je bila zgrajena že v rimskih časih in rekonstruirana v letih 1560 in 1728, ko so na vrhu postavili znamenita stebra, je ostala praktično nespremenjena, na njej pa so že pred prvo svetovno vojno prirejali veličastne alpske vožnje, ki so se jih udeleževale največje avtomobilske tovarne.

Prve prave dirke so bile na tej progi leta 1926 in so postale legenda našega avto-moto športa vse do zaprtja ceste leta 1963.

Nekakšno nostalgično ponovitev teh "rallyjev" smo lahko občudovali lani, ko so nas preplavili stari rolls roysi, letos pa bo na tej progi mednarodno tekmovanje oldtimerjev. Zanj je prijavljenih že 45 tekmovalcev, med njimi tudi nekaj poznanih domačih in tujih imen: **Edo Berden, Matevž Štefe, Friderik Pergar, Martin Grassl, Gianni Fucichi....** Tekmovanje naj bi se jutri začelo ob 13. uri in predvidoma končalo okoli 18. ure. Proga bo potekala od vhoda v tunel vrha starega prelaza. Parkirni prostori za gledalce bodo ob hotelu ob mejnem prehodu, potni list pa za ogled tekmovanja ni potreben. • **V. S.**

Ločani so ponosni na mlada svetovna balinarska prvaka - Škofjeloški župan Igor Draksler je minuli ponedeljek pripravil sprejem za svetovna mladinska balinarska šampiona Uroša Veharja iz Žirov in Damjana Sofronievskega iz Trate. Sprejema sta se udeležila tudi predsednik Balinarskega kluba Trata Bojan Buden, ter eden najuspešnejših članov kluba Bojan Berčič, ki sta v pogovoru z županom poudarila, da je najnujnejša naloga kluba dograditev pokritega balinišča, s čimer bodo balinarji imeli možnost treninga in tekmovanj skozi vse leto. Kot je ob čestitki športnikom povedal predsednik škofjeloške Športne zveze Ivan Hafner, je tudi sicer v občini veliko pomanjkanje pokritih športnih površin, saj so naprimer telovadnice in športna dvorana tako rekoč rezervirani od jutra do poznih nočnih ur. • **V. Stanovnik, slika: G. Šinik**

Velik uspeh naših rafting ekip na SP

ZMAGOVALI SO V SAVINIH ČOLNIH

Kranj, 7. septembra - "Redko kateri športniki prinesejo s svetovnega prvenstva toliko medalj, kot ste jih vi. Ob tem smo ponosni, da so zmagovali tako vaša volja in moč kot tudi naše znanje. S temi dosežki upamo, da bo tudi rafting v slovenskem športu našel mesto, ki si ga zasluži," je ob čestitki udeležencem pravkar minulega svetovnega prvenstva v raftingu v Aosti v Italiji čestital Brane Švegelj iz Save - Marine.

Čestitke pa so si naše rafting ekipe, ki so v sredo dopoldne obiskale kranjsko Savo, še kako zaslužile, saj so s svetovnega prvenstva prinesle kar sedem zlatih, srebrno in dve bronasti medalji. Šest slovenskih (Savinih) čolnov je nastopilo v vseh tekmovalnih disciplinah: hitrostnem spustu, reševanju iz vode, orientaciji, maratonu, slalomu in dirki konstruktorjev, na kateri sta se izkazali kar dve naši posadki Bober I in Vančar, ki sta osvojili zlato in bronasto medaljo. Posadka čolna Bober I iz Ljubljane v postavi: Marko Grzin, Lenart Skok, Borut Holy, Jani Plestenjak, Robert Malovrh in Damjan Kastelic, je osvojila tudi prvo mesto v skupni uvrstitvi, za kar so jim v Savi poklonili tudi nov rafting čoln. • **V. Stanovnik**

VABILA, PRIREDITVE

Dan z letalci ALC Lesce - ALC Lesce letos praznuje 40-letnico in pa 50-letnico letalske dejavnosti na tem prostoru. Zato jutri, 10. septembra, organizirajo zanimivo prireditev "Dan z letalci ALC Lesce". Od 10. do 12. ure si boste lahko ogledali skoke padalcev, ob 13. uri pa se bo začel letaški program. Za razvedrilo bodo poskrbeli ansambel "Napoleoni", Boutiqe Moped Show, Andrej Šifrer in otroški show Broadway. • **V. S.**

Živaho na blejskem igrišču za golf - Ta teden na Bledu poteka Ballantine's mednarodno amatersko prvenstvo Slovenije, v ponedeljek pa bo na igrišču še mednarodni golf turnir ob 40. obletnici Relais & cheteaux. Od 16. do 18. septembra bo turnir Slovenija open, 16. septembra, pa še Pro am Volvo golf golf turnir. • **V. S.**

Balinarski spored - V super ligi ekipa Trate gostuje v Ilirski Bistrici, v I. ligi pa je v Kranju srečanje med Primskovim in Jesenicami, v Radovljici Feroles gosti Sovič, Tržičani gostujejo pri Topolcu, ekipa Huj pa doma igra z ekipo Jadran Pate. Vse tekme se začnejo jutri ob 9. uri. V II. ligi - vzhod ekipa Trata mladi gosti Zarjo, Loka 1000 gostuje v Mariboru, Rogovila pa v Ljubljani. • **V. S.**

Žrebanje parov gorenjske malonogometne lige - Iz Medobčinske nogometne zveze Gorenjske so sporočili, da bo žrebanje parov za nastopanje v gorenjski ligi 13. septembra ob 18. uri v prostorih MNZG v Kranju. Vabljeni so vsi predstavniki klubov malega nogometa, ki so se prijavili za igranje v ligi. • **V. S.**

Košarkarski turnir v Radovljici - V okviru priprav na začetek tekmovanja v II. SKL organizira KK Didakta Radovljica jutri, 10. septembra, dopoldne, zanimiv košarkarski turnir. Ob 9. uri bosta igrali domača ekipa Didakte in KK Zagorje, ob 10.45 bo tekma med KK Loka kava in KK Zagorje, ob 12.30 pa še med Didakto in Loka kavo. Vse tekme bodo v telovadnici OŠ A. T. Linhart v Radovljici. • **M. Z.**

Kolesarsko srečanje v gostišču Dežman na Kokrici - Ob letošnji kolesarski akciji 20 gorskih vzponov bo jutri, z zborom udeležencev ob 9.30 uri, v gostišču Dežman na Kokrici, kolesarsko srečanje. Ob 10. uri se bo začelo demonstracijsko kolesarjenje prek Nakla, Podvina, Begunj, "Gostišča pod Dobrčo", do Tržiča, Golnika in nazaj do Kokrice, kjer naj bi bili kolesarji spet ob 12. uri. Nato bo družabno srečanje s piknikom, že od 10. ure naprej pa bo za dobro voljo skrbel SKI - kvintet. • **V. S.**

POPRAVEK

V poročilu o rolkarskem tekmovanju v Tržiču je v dveh kategorijah tekmovalcev prišlo do napake pri objavi rezultatov. Med mlajšimi mladinkami je namreč zmagala Brankovičeva (TK Kranj) med starejšimi dečki pa Lavseger (TK Kranj). Tekmovalcema se za neljubo napako opravičujemo.

Miro Kregar začel megatriatlon

SVETOVNEMU REKORDU NAPROTI

Kranj, 10. septembra - Eden najboljših slovenskih triatloncev Miro Kregar se je včeraj zjutraj podal na osemdnevno pot, ki jo je poimenoval "Slovenski megatriatlon". V tem času bo namreč preplaval slovensko obalo (včeraj je plaval od Hrvaške do Debelega rtiča (22 kilometrov), nato bo obkolesaril Slovenijo (1100 kilometrov) in pretekel pot od morja do doline Vrat pod Triglavom (200 kilometrov).

Slovenski megatriatlon je posvečen 10-letnici prvega klasičnega triatlona v Sloveniji, 10-letnici športnega udejstvovanja Mira Kregarja na tem področju in sprejetju triatlona med olimpijske športe. Če bo Kregarju uspelo premagati petkratno dolžino Ironmana, bo dosegel tudi svetovni rekord v vztrajnostnem triatlonu. Častni predsednik organizacijskega odbora Slovenskega megatriatlona je predsednik slovenske vlade dr. Janez Drnovšek, predsednik organizacijskega odbora pa je Ivo Tomc.

Če bo šlo vse po načrtih, naj bi Miro Kregar prek Vršiča prikolesaril danes ob 12. uri, nato pa ga bomo lahko ob 12.30 pozdravili v Kranjski Gori, ob 15.30 na Jesenicah, ob 16. uri v Kranju in ob 17. uri na cilju drugega dne, v Kamniku. Po štirih dneh kolesarjenja se bo na tek podal v ponedeljek ob 15. uri v Kopru, na Gorenjskem pa ga bomo lahko spet videli prihodnjo sredo, ko bo štartal v Ljubljani in prek Medvod, Kranja, Naklega in Radovljice predzadnji dan zaključil na Bledu. V četrtek bo ob 7. uri štartal na Bledu, ob 10.30 pa naj bi bil prek Jesenic in Mojstrane na cilju v Vratih. • **V. S.**

NOGOMET

Velik uspeh slovenske reprezentance

"AZZURI" DOMOV Z DOLGIMI NOSOVI

Maribor, 7. septembra - Slovenska nogometna reprezentanca je v prvi tekmi 4. kvalifikacijske skupine za EP v Mariboru z ekipo Italije igrala izenačeno 1:1 (1:1).

Naši reprezentantje so srečanje odigrali odlično in kljub napol praznim tribunam dočakali gromek aplavz ljubiteljev slovenskega nogometa. V 14. minuti je po napaki italijanske obrambe povedel Udovič, za Italijane pa je bil dve minuti kasneje uspešen sloviti Costacurta. Velike polemike je bila deležna sodniška odločitev o nepriznanem golu naše ekipe, če bi sodnik gol priznal, bi svetovni podprvaki iz Maribora odšli še z daljšimi nosovi. • **V. S.**

NAKLANCI SPET NA DOMAČEM IGRIŠČU

Kranj, 9. septembra - S petim krogom se bo to nedeljo nadaljevalo tekmovanje v 1. slovenski nogometni ligi. **Ekipa Živil iz Nakla na štadionu v Kranju ob 16.30 uri gosti ekipo Vevče Donit filter.**

V slovenski mladinski in kadetski nogometni ligi ekipi Gorenjskega glasa gostujeta v Beltincih. V 3. SNL - zahod ekipa Loka Medvod doma gosti Brdo, ekipa Jesenic gostuje pri Ultrapacu, ekipa **Triglav - Creine pa jutri ob 16.30 na štadionu v Kranju gosti ekipo Arne Tabor-69.** V 3. krogu OML - zahod ekipa Živil Nakla v nedeljo ob 10.30 na igrišču na Visokem gosti Slavijo. Jutri in v nedeljo je na sporedu tudi redno kolo v gorenjskih nogometnih ligah. Kadeti igrajo tekme jutri ob 10. uri, mlajši dečki ob 15. uri, člani pa ob 17. uri. Pari v članski A konkurenci so: Trboje - Bitnje, Zarica - Alpina, Lesce Bled Stiks - Jelovica LTH, Polet - Šenčur, Železniki - Sava Sportplan, Britof - Visoko. V nedeljo ob 10. uri igrajo tekme starejši dečki, ob 10. oz. 11.30 uri pa še mladinci. • **V. S.**

TRŽIŠKA LIGA V MALEM NOGOMETU

Tržič, 9. septembra - Športna zveza Tržič tudi letos pripravlja občinsko rekreacijsko ligo v malem nogometu. Organizacijo je zaupala Športnemu društvu Jelendol - Dolina. Tekmovanje se bo začelo v torek, 13. septembra, tekme pa bodo vsak torek in četrtek. Prijave za sodelovanje ekip v tem tekmovanju je potrebno poslati na Športno zvezo Tržič, Balos 4, tel/fax 53-084 do ponedeljka, 12. septembra, do 14. ure, saj bo tega dne ob 19.30 uri v prostorih Športne zveze sestanek vodij vseh sodelujočih ekip ter žrebanje tekmovalnih parov. • **Janez Kikel**

Ekipa Trgovina Pehar - Na. M., d.o.o., Senično, organizira v petek, soboto in nedeljo, 23., 24. in 25. septembra 1994

VELIKI REGIJSKI TURNIR V MALEM NOGOMETU

ob prazniku KS Križe, Pristava, Sebenje in Senično.

Turnir bo potekal na igrišču OŠ Križe.

Ekipe prijavite na naslov:

PAVEL ŠKRJANEC, SENIČNO 13, 64294 KRIŽE - pisno ali po telefonu 064/57-992, vsak dan od 19. do 21. ure.

Prijavnina znaša 5.000 SIT. Prijave zbiramo do srede, 21. 9. 1994, do 21. ure - ustno in do četrtka, 22. 9. 1994 - pisno.

Žrebanje bo v četrtek, 22. 9., ob 19. uri v Lovski koči na Zg. Verrnem. Turnir se bo začel v petek, 23. 9. 1994, ob 13. uri.

Prve štiri uvrščene ekipe na turnirju bodo prejele pokale in visoke denarne nagrade (60.000, 40.000, 20.000 in 10.000 SIT), najbolje uvrščena ekipa iz tržiške občine pa tudi lepo denarno nagrado, 10.000 tolarjev.

SPONZORJI TEKMOVANJA: Skupščina občine Tržič, Gostilna Pr' Krvit, Brodar Co., Tržič, Restavracija Raj, Tržič, Projekt d.o.o. - vodovodne inštalacije, Šiviljstvo Januš, Pristava, Kmetijstvo Aljančič Janez, Križe, Kmetijstvo in transport Česen Drago, Križe, Gostilna Pr' Benk, Križe - GTT d.o.o., Hrastje, Gostišče Smuk, Retnje, Trgovina pri Mateju, Sebenje, Tenis Križe, Market Sitar, Križe, Trgovina Čopič, Na logu 14, Tiskarna Vara, Senično, Fluga, d.o.o. - trgovsko podjetje, Žiganja vas, Ark Maja - salon pohištva, Letence, Koma, d.o.o. - prevoz in žaganje lesa, Tenetiše, Prodaja pijač Kepca, Tenetiše, Lovska koča, Zg. Vetrno in Trgovina Pehar, Na.M., d.o.o., Senično.

KOMENTAR

Podcenjena nevarnost

Odstop Hermana Rigelnika s položaja predsednika državnega zbora Republike Slovenije in tudi kot poslanca so v dveh glavnih političnih taborih pospremili z različnimi komentarji. Komentatorji LDS so na prvo mesto postavljali Rigelnikove "osebne razloge" in pri tem cinično dodajali, da mu je za preživetje v "organiziranem kaosu" politike manjkala debela koža. Po tej logiki predsednik državnega zbora odhaja, ker naj bi bil slab politik, čeprav dober gospodarstvenik. Toda obrazci in rešitve iz gospodarstva so pač neprimerni za politične probleme. Takšna logika je idealna za prikrivanje kakršnih koli sporov, ki naj bi, kot je mogoče zaslediti v različnih medijih, v zadnjem času prevevali liberalno demokracijo. Iz zgodovine komunizma in njegovega obračunavanja z lastnimi pristaši je zelo znana podobna domislica, ki se glasi: "Posamezniki odhajajo, stranka ostane." Rigelnikov odstop je v tem smislu za LDS toliko manj problematičen, ker predsednik državnega zbora formalno sploh ni bil njihov član, čeprav je kandidiral na listi te stranke. V tem oziru njegov odstop pomeni zmago izrazito strankarske politike nad neodvisnimi kandidati, čeprav so ti bolj ali manj jasno kazali lojalnost do stranke, ki jih je kandidirala. Pred kratkim je podobno usodo doživel direktor televizije Žarko Petan, prav tako nestrankarski kandidat, ki pa je bil "zelo blizu"

Marko Jenšterle

Slovenski ljudski stranki.

Drugače kot v LDS pa Rigelnikov odhod komentirajo na slovenski desnici, kjer ga najprej označujejo za "politični hit jeseni", in mu nato naštevajo glavne grehe, ki so: izpeljava odstavitve Janeza Janše, zavožen projekt slovenske območne samouprave in obtožba novinarjev, da izdajajo državne skrivnosti. Ob vsem tem si odstop optimistično predstavljajo kot prvo zmago slovenske opozicije in njenega pritiska na LDS. Rigelnikov odstop naj bi bil pokazatelj krize v LDS in parlamentu, zato desnica že poziva k izrednim volitvam.

Herman Rigelnik v času svoje politične kariere res ni imel prijetne vloge, kar pa je normalno, saj je zasedal tretje najpomembnejše politično mesto v državi (ob predsedniku Republike in predsedniku vlade). Najprej ga je pod drobnogled vzela "Civilna inicijativa"; zaradi katere se mu ne bi bilo treba vznemirjati, saj je šlo več kot očitno za sporno anonimno organizacijo, ki je skušala vnesti zmedo v našo politiko, tako kot to počnejo številne tajne organizacije po vsem svetu. Podobno je bilo z Rigelnikovo afero v zvezi z njegovim avtomobilom na otoku Silbi (zaprtim za promet), ki prav tako ne more biti vzrok za tako velike odločitve, saj je zgodba sodila v okvire novinarskega časa "kislih kumaric" in je le pokazala na njegovo slabo presojo moči javnega mnenja. Ko pa se je popolnoma nespretno lotil obračuna s slovensko televizijo in njenim urednikom Ladom Ambrožičem, je bilo jasno, da je stopil na veliko mino. V spopadu z mediji je bil očitno popolnoma nemočen, saj tokrat po njem niso udarili le novinarji iz nasprotnega tabora, temveč tudi vsi drugi, ki so zaslutili, da hoče politika na njihovih hrbtih reševati svoje probleme. Medijska obramba se je hitro spremenila v protinapad, dokončno pa je Rigelnika pokopalo še pravosodje, saj je javni tožilec njegovo ovadbo zavrnil in jo naslovil na neznanega storilca. Verjetno je po tem predsednik državnega zbora dokončno doumel, kako ga je nekdo poslal v žerjavico po kostanj. Očitno je bil v politiki res preveč naiven, njegovo naivnost pa je mogoče razumeti predvsem v tem, da je podcenjeval nevarnost, ki na politike nenehno preži v njihovih lastnih taborih, ki so pri obračunih pogosto lahko celo bolj kruti od političnih nasprotnikov.

Nevarna razmerja

V medstrankarska in medkoalicijska razmerja je bolj, kot je bilo sploh še pričakovati v zaustavljanju že tako ali tako mrtvega teka, posegel s svojim nenadnim odstopom sam predsednik parlamenta. Kot nekakšen deus ex machina, je mag. Rigelnik - ne glede na vzroke odstopa - omogočil nove in drugačne razmisleke za politično prihodnost, zlasti strankama, ki, poleg pridružene ZLSD, sestavljata jedro sedanje vladne koalicije. Aktualizira se namreč že skorajda pozabljena dvostrankarska naveza med SKD in LDS, ki ji pa prav "Kučanov človek", kakor se je Rigelnika rado poimenovalo, ni bil ravno najbolj naklonjen. In lahko, da je imel celo prav; razpolovljenost državnega zbora, nevarna razmerja v seštevanju poslanskih glasov za vladne predloge (in torej tudi učinkovitost tako parlamenta kot vlade) bi se z izstopom ali izrinjenjem enega od partnerjev lahko povsem sesula. Kar pa gotovo ni v interesu ne dr. Drnovška še manj pa LDS z najmočenjšim poslnaskim klubom.

Ko bi ne bilo Depale vasi, nesrečnega spomina, in bi ne bila pripisana krivda SKD za razrešnico ministra Janše (ter izstop SDSS iz vlade), bi tudi na izrednem sestanku občinskih funkcionarjev SKD v Iliriji ne bila dana ultimativna zahteva o (samo) dvostrankarski koaliciji. Šlo je predvsem za umiritev strasti, za koncesijo tako rekoč, ki jo je bilo vodstvo prisiljeno dati zbeganim in razdvojenim funkcionarjem, sklicujočimi se na javno mnenje v svojih okoljih, še bolj pa anarhistično razpoloženemu tedanjemu krilu

Janez Poštrak

SKD, narodnim demokratom. Ne sme se pozabiti na tedanjo gonjo proti Bizjaku, ki da je potunkal Janšo, pa na pritiske opozicijskih strank na stranko SKD; izstop zahtevajočih iz vlade in pridružitev "programski koaliciji", zamenjavo vodstva itd... Protikorupcijsko zborovanje je bilo le začetek premišljene akcije destabilizirati v političnem in moralnem (krščanskem) - karkoli bi naj bo pomenilo - smislu strankino naravnanost: pragmatično sicer, a tudi sredinske razpoznavnosti, ob tem pa sublimirati strankino organizacijsko razvejanost po eni strani, po drugi pa s socialnim populizmom ustvariti pogoje za nastanek ideološko temeljenega bloka desne in konzervativne usmeritve. Sestanek v Iliriji je pomenil tudi začetek odhoda ND iz SKD, razcepljenost v socialnem krilu in ustanavljanje ljudskega. Kljub konferenci v Zagorju, pa so osnovne dileme, sprožene na tistem, mnogo bolj pomembnem sestanku za nadaljnji razvoj stranke, kot je to javnosti znano, še vedno iste. Namreč: politična opredeljenost. Samostojna, moderno krščansko demokratska, pluralna, gospodarsko in socialno izhajajoča iz danih možnosti, zavedajoča se soodgovornosti za politično trdnost, duhovni in materialni napredke družbe - kar je vsekakor težavnejša pot, ali pa se podrediti meglenim utvaram, da je prosperiteta odvisna od ideološke strnjenosti in ekskluzivnosti, nenehnih obstrukcij in polarizirranja družbe (se pravi ljudi, rezultatov človeških hotenj in naporov).

To večno snubljenje SKD v združbo desnice, ki skuša prevrednotiti slovenski čas in prostor, in ki postaja s svojimi metodami političnega delovanja čedalje bolj fašistoidna, in še to s prav rovtarsko neposrednostjo, ni nič drugega kot priznavanje svoje nemoči, majhnosti in skrivaštva za hrbet nekomu, ki naj bi sprejel le še - odgovornost za propadle eksperimente moralizatorjev z demokratično fasado, ki pa ne priznavajo ne demosa (ljudstva) ne njegove volje: volilnih rezultatov.

Nič ni torej čudnega, če na zadnjem sestanku koalicije za lokalne volitve županov in svetnikov, poleg Demokratov, ni bilo predstavnikov SKD. Izsiljevanju, za neko stranko, ki ima svoj koncept lokalnih volitev in evropsko zasnovane samouprave, do mere, ko bi izgubila lastno identiteto, pač ni treba popuščati (in nastavljati še drugo lice).

Tudi temu spoznanju je na neki način botroval Rigelnikov nastop.

PREJELI SMO

Vladi RS
Predsedniku države
Predsedniku Državnega zbora
Predsedniku Državnega sveta
Poslanskim skupinam v Državnem zboru
Ministrstvu za okolje in prostor
Zavodu RS za prostorsko planiranje
Poslancem, izvoljenim v Kranju
Stalna konferenca lokalnih skupnosti

Vlada Republike Slovenije je pred obravnavo v Državnem zboru poslala občinam v razmislek s predlogom, da ji pošljejo pripombe, Odlok o spremembah in dopolnitvah prostorskih sestavin dolgoročnega in srednjeročnega družbenega plana Republike Slovenije.

Glede na dopustniški čas je bil rok prekratek za pripravo stališč in obravnavo na seji občinske skupščine. Zato sem naročil skupščinski službi, da se gradivo pošlje vsem delegatom kranjske občinske skupščine s prošnjo za pripombe oziroma predloge.

Gradivo pa je obdelal tudi sekretariat za urbanizem, gradbene in komunalne zadeve občine Kranj in pripravil gradivo za Izvršni svet.

Prav tako smo se sestali 26. julija 1994 na Ptuju predstavniki občin Celje, Kranj, Ljutomer, Murska Sobota, Nova Gorica, Novo mesto, Ormož, Ptuj in Škofja Loka ter podpisali poziv Vladi Republike Slovenije, da omenjeni odlok umakne iz procedure, da prostorsko hierarhično opredeli mesta in pokrajine v Sloveniji na podlagi nove geostrateške in geopolitične študije, ki bo upoštevala, da je geopolitični položaj Slovenije po osamosvojitvi drugačen kot v bivši državi in podprli predlog državnega svetnika Branka Brumna, da Državni svet začne pred Ustavnim sodiščem postopek za oceno ustavnosti 2. odstavka 2. člena Zakona o planiranju in urejanju prostora v prehodnem obdobju s predlogom za razveljavitev tega določila.

Poziv omenjenih občin je bil poslan presednikom države, državnega zbora in sveta, poslanskim skupinam, stalni konferenci lokalnih skupnosti in Ustavnemu sodišču.

Tudi IS SO Kranj bo poslal svoja stališča državnemu zboru in svetu, vladi, poslancem in svetnikom, izvoljenim v Kranju, Ministrstvu za okolje in prostor ter Zavodu RS za prostorsko planiranje.

Sam pa sem zbral sledeče pisne in ustne pripombe delegatov kranjske skupščine:

1. V Sloveniji ni moč govoriti o "makroregijah", še najmanj le o treh predlaganih, temveč kvečjemu le o zgodovinsko potrjenih pokrajinah.

2. Zakaj zamenjava slovenskega cestnega in železniškega križa s slovensko prometno hrbtenico in izločanje cestne smeri SZ - JV? Po zaključku spopadov na Balkanu bo ta smer zopet pridobila na pomenu in bo približno enakovredna smeri SV - JZ in smeri S - J. Tudi zato je smiselna ureditev slovenskega avtocestnega obroča (namesto avtoceste Ptuj - Macelj avtocesta Dramlje - Krško) in čimprejšnja izgradnja drugega tira gorenjske železnice.

3. Povezovanje z Madžarsko preko Hrvaške je nesprejemljivo (cesta Ptuj - Varaždin - Nagyhonisza, cesta Trst - Ljubljana - Zagreb - Nagyhonisza, cesta Trst - Reka - Zagreb - Madžarska, daljinska železniška proga kD1 Trst - Ljubljana - Zagreb - Nagyhanisza, železnica Ormož - Čakovec - Madžarska).

Predvsem te smeri niso "interesi povezovanja RS", kot je zapisano v obrazložitveni karti številka 7.

4. Kranj kot pomembno prometno vozlišče (ceste, železnica D2 in letališče), pomembno gospodarsko središče in tretje do četrto mesto v Sloveniji ne more biti brezproste carinske cone, za kar ima tudi vse prostorske in infrastrukturne možnosti.

5. Pri vplivih na okolje nista omenjeni Kranjsko polje (drugi pas avtoceste in že zgrajena avtocesta) in Sorško polje (izgradnja drugega tira gorenjske železnice) v poglavju V. točka 3.3.

6. Da se tudi v zahodni Sloveniji zagotovi policentrični razvoj, je nujno cestno smer Kranj (Ljubljana) - Škofja Loka - Tolmin prekvalificirati v glavno cestno povezavo drugega reda G2 in s tem povezati severno Primorsko s Slovenijo.

7. Nesprejemljivo je, da cestna povezava Murske Sobote s Kormendom na Madžarskem ni vsaj glavna cestna povezava prvega reda G1 (priključek na jantarno cesto).

8. Prav tako je nesprejemljivo, da so na JZ tri cestne povezave s Hrvaško ranga G1. Ni slovenski interes povezava Reka - Trst ranga G1 in celo dvojna (preko Istre in Postojne).

Na koncu dodajam še nekaj lastnih zapažanj:

1. Nekateri teoremi bazirajo na napačnih predpostavkah, predvsem sistem gradnje cest "od središča do središča" je preživel in ga v svetu opuščajo.

2. Avtoceste se gradijo tako, da se središčem za dolžino ceste nekvarno približajo, da so v zemljevidih čimbolj logično in ravno vrisane.

3. Središča naj se priključijo čimbolj smiselno, kjer je promet že danes nevzdržen z lokalnimi štiripasovnicami kot na primer:

- Ptuj - Maribor - Maribor zahod s priključkom na AC na sredini,

- Štore - Celje - Velenje in morebiti Laško - Celje - Vojnik s priključkoma na AC na sredini in križanjem v mestu Celju,

- Črnuče - Kamnik s priključkom na AC na sredini, predpogoj je priključek štajerske AC na gorenjsko pri Vodicah,

- Jeprca - Šentvid - Ljubljana s priključkom na AC v Šentvidu,

- lokalna obalna štiripasovnica kot nadaljevanje AC iz Kopra proti Luciji.

4. Za koristi Slovenije je nujno favoriziranje tako železniških kot cestnih smeri proti Kopru in Gorici. Ni namreč v interesu Slovenije razvoj Trsta v gospodarsko, pomorsko, kulturno, znanstveno in politično središče regije morebiti celo srednje Evrope, dokler je italijanski. Zato bi bilo potrebno nadaljevati avtocesto iz Gorice po najkrajši poti proti Logatcu s tunelom v izogib višinam, slabemu vremenu in plazovitemu terenu pod Nanosom, vzporedna pa bo ta cesta z obstoječo v vsakem primeru, enkrat v smeri S - J, drugič v smeri V - Z.

5. Iz podobnih razlogov bi morala Slovenija vztrajati, da bo gradila hitro železnico D1 iz Gorice proti Ljubljani preko predora in ne preko Trsta, in da bo prioritetno zgradila daljinsko progo D2 do Kopra.

6. Zlasti pa mislim, da mora Slovenija vztrajati pri poteku trase daljinske železnice D1 v celoti po slovenskem ozemlju do Nagyhanizse na Madžarskem in da mora biti odcep daljinske železnice D2 za Monošter na slovenskem ozemlju. Podobno velja za avtocestno povezavo po sredi vzhodne Slovenije z odcepom nekje pri Račah proti Madžarski tako, da je glavna avtocesta D speljana čimbolj ravno proti že obstoječi avtocesti na jugu Blatnega jezera in avtocesti G1 proti Kormendu z razcepom na slovenskem ozemlju.

8. Če bo Slovenija pametno gradila vse vrste prometnice, bo od prometa in vzporednih storitev mogla dobro živeti in tudi tujih gospodarskih in političnih pritiskov se bo z lahkoto otresla. V nasprotnem primeru seveda lahko računamo na počasno propadanje slovenske države, kljub njenim prednostim. V ta namen pa je nujno potrebno izdelati geostrateško in geopolitično študijo stanja in razvoja slovenske države. Brez tega ni moč proti poznejšim rodovom odgovorno odločati.S spoštovanjem!

dipl. inž. Vitomir Gros, predsednik SO Kranj

Triatlonca tečeta častni krog

(Gorenjski glas, 6. septembra 1994, str. 18)

Gospod Andrej Novak korektno priznava svojo zmoto, zapisano v besedilih svojih prejšnjih pisem. Žal pa obenem zapiše odgovor, ki temelji na treh, blago rečeno, vprašljivih trditvah.

Najprej zapiše, "da bi, če bi v LDS to želeli, že dosti prej lahko preprečili izvolitev g. Petana". Preprost pogled na izpis glasovanja ob potrditvi mandata g. Petanu v Državnem zboru RS pokaže, da so poslanci LDS skupaj z Jelinčičevimi in Združeno listo glasovali PROTI potrditvi izvolitve g. Petana, toda večina v Državnem zboru je mislila drugače. In le nekaj dni kasneje se je v predlogu zakona o RTV (avtor Mile Šetinc, LDS) pojavil člen, ki določa, da mora dobiti generalni direktor, potem ko ga je potrdil Državni zbor, še potrditev novoizvoljenega Sveta. Je komentar potreben?

Skupno sejo občinske skupščine lahko po veljavnem poslovniku skliče samo predsednik skupščine občine in nihče drug. Poslovnik skupščine občine Kranj je bil objavljen v Uradnem listu Gorenjske in je g. Novaku na voljo v Sekretariatu občinske skupščine Kranj.

Gospod Andrej Novak bi s kratkim pogovorom s sedežem SI lahko ugotovil, da je SDSS sicer pridružena, a iz Slovenije EDINA članica tega združenja. Upam, da bo g. A. Novak držal besedo in resno premislil o ravnanju in vlogi LDS v zadnjih letih in o tem, ali to ravnanje opravičuje ime stranke. G. Rigelnik je odstopil s svoje funkcije s skrajno nepreprečljivo, prav orwellovsko obrazložitvijo, očitno zato, da bo omogočil naslednjo kravjo kupčijo v vladni koaliciji. Glede na to, kako temeljito je uspel blamirati Državni zbor s svojo ovadbo proti Ladu Ambrožiču, seveda prepozno. Bo vsaj vaš premislek, g. Andrej Novak, kaj hitrejši? • **Branko Grims**

Vsak je svoje sreče kopač

Tokrat sta se oglasila kar dva člana LDS. Jože Dežman je napisal svoj prosti spis, žal brez dejstev, argumentov in dokazov, kar se za zgodovinarja ne spodobi. Jaz lahko svoje trditve o tem, da je Ivo Bizjak lagal v zadevi Smolnikar, kadarkoli dokažem. To ve verjetno tudi sam Bizjak, zato se dosedaj ni oglasil.

Andrej Novak laže, ko trdi, da Rigelnik ni vložil ovadbe proti Ladu Ambrožiču, uredniku informativnega programa TVS. Toda dejstva so neizprosna. Celo član LDS Miha Kovač je v Dnevniku (20. avgusta, str. 3) zapisal: "Kakorkoli jo obrnemo in karkoli si še o Ladu Ambrožiču mislimo, je bila "ovadba" proti njemu prvovrstna politična napaka." Potem lažnivi kljukec napleta naprej, da so bili sporni dokumenti ponarejeni na obrambnem ministrstvu itd. Te trditve ne more z ničimer dokazati.

Ker me Dežman razglaša za "razumnika", mu kot "intelektualcu" zastavljam nekaj javnih vprašanj:

Ali je prav, da je poslanec LDS Janez Kopač fizično napadel novinarja Mladine Vika Luskovca? Ali je prav, da ima isti poslanec dve hiši in dve stanovanji, od teh eno državno? Kako si je pri 33 letih pridobil takšno premoženje? Ali je prav, da je SCT vložil v obnovo Kopačeve hiše v Bovcu več kot 144.000 DEM, medtem ko je Kopač kupil hišo za borih 4.000 DEM? Ali je prav, da strankarski funkcionarji LDS stanujejo v državnih stanovanjih in plačujejo bornih 10.000 SIT najemnine? Kdaj bodo politiki LDS Bavčar, Tancig in Gaber sledili Kozinčevemu zgledu in vrnili stanovanjske kredite iz afere R+3% ? itd...

Na koncu kar se tiče moje malenkosti. Za Gorenjski glas pišem komentarje, ker me je uredništvo povabilo kot stalnega sodelavca. Uredništvo Gorenjskega glasa je v svinčenih časih odprlo časopis za različna mnenja in to danes še bolj spoštuje. Žal člani LDS tega niso zmožni. Z Janezom Janšo sem z veseljem sodeloval, ker sem se pri njem veliko naučil. • **Jože Novak**

TEČAJI NEMŠKEGA JEZIKA

UNIVERZA V MARIBORU
FAKULTETA ZA ORGANIZACIJSKE VEDE KRANJ

organizira tečaje nemškega jezika za vse stopnje. V sodelovanju z **Goethe Institutom iz Muenchna organizira tudi tečaje** za opravljanje mednarodno priznanih izpitov iz nemškega jezika.

Dodatne informacije dobite na telefonski številki:

064/221-887.

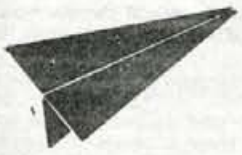

Aerodrom Ljubljana

AERODROM LJUBLJANA, p.o.,
razpisuje prosto delovno mesto delavca s posebnimi pooblastili in odgovornostmi

DIREKTORJA AEROINŽENIRINGA

Poleg pogojev določenih z zakonom, morajo kandidati izpolnjevati še naslednje pogoje:

- dokončana fakulteta tehniške ali družboslovne smeri
- 5 let ustreznih delovnih izkušenj
- znanje angleščine ali nemščine

Kandidati naj svoji vlogi priložijo dokazila o izpolnjevanju pogojev. Delovno razmerje bo sklenjeno za nedoločen čas, s polnim delovnim časom. Kot delavec s posebnimi pooblastili pa bo imenovan za 4-letno mandatno obdobje.

Rok za prijavo na razpis je 8 dni po objavi. Kandidati naj svoje prošnje z dokazili pošljejo na naslov: AERODROM LJUBLJANA, p.o. Kadrovska služba, 64210 Brnik-Aerodrom.

Prijavljeni kandidati bodo o imenovanju obveščeni v 8 dneh po imenovanju.

TRGOVSKI CENTER PRO COMMERCE — PC Club

STANETA ŽAGARJA 35, KRANJ - POLEG TOVARNE IBI NA PRIMSKOVEM

IZJEMNA PONUDBA
JESENSKO - ZIMSKE KONFEKCIJE

Nudimo Vam po izjemno ugodnih cenah
več kot 200 artiklov
priznanih blagovnih znamk kot so:
BOSS, TOM TAYLOR, A&K COLLECTION, CECILE, PUBLIC, STREET ONE, 3 SUISSES itd.

Za najmlajše velik izbor otroških kompletov	od 990,00 SIT dalje
Za nadebudne šolarje širok asortiman trenirk	od 2.259,00 SIT dalje
Najcenejše šolske torbe in nahrbtniki	od 1.190,00 SIT dalje
Vetrovke, bunde, jakne	od 5.340,00 SIT dalje

Za punčke, dekleta, žene, mamice pa tudi babice:
krila, bluze, majice, puloverji, jopice, trenirke itd.

Za *fantke, dečke, može in dedke:*
srajce, hlače, majice, puloverji, trenirke itd.

KVALITETNI MATERIALI, VRHUNSKI MODNI MODELI, NAJRAZLIČNEJŠI VZORCI, PREDVSEM PA TISTO NAJVAŽNEJŠE:
NIZKE CENE

POSEBNA PONUDBA
POPULARNE T-SHIRT MAJICE Z DOLGIMI ROKAVI

POLETNA KONFEKCIJA ZNIŽANA ZA 50%

PRI NAKUPU NAD 8.000,00 SIT LEPO DARILO !

ODPRTO VSAK DAN OD 9.00 DO 19.00, SOBOTA OD 9.00 DO 13.00

SREDNJA LESARSKA ŠOLA
Kidričeva 59
64220 Škofja Loka

razpisuje za šolsko leto 1994/95 naslednja izobraževanja za odrasle:

1. LESARSKI TEHNIK

Kandidati morajo imeti končano triletno poklicno šolo lesarske smeri.

2. LESARSKI DELOVODJA
3. TAPETNIŠKI DELOVODJA

Kandidati morajo imeti končano triletno poklicno šolo lesarske oz. tapetniške smeri in tri leta delovnih izkušenj. Šolanje pod št. 1., 2. in 3. traja dve leti.

4. MIZAR

Pogoj za vpis je končana osnovna ali dveletna poklicna šola.

5. OBDELOVALEC LESA

Pogoj za vpis je končana osnovnošolska obveznost.

Začetek izobraževanja bo konec septembra 1994.

Kandidate za izobraževanje vabimo, da se v 10 dneh oglasijo v šoli osebno ali pa pošljejo prijavo za vpis. Informacije dajemo tudi po tel. (064) 632-413, fax. (064) 631-567.

VILA VICTORIA

C. svobode 27/A, Bled, tel./fax: 064/77-344

Organiziramo kosila ali večerje za poslovne skupine ali zabavna srečanja (do 70 oseb). Po želji nudimo tudi prenočišča za 20 oseb. Pridite in oglejte si našo čudovito okolico, po kateri se lahko sprehodite ali pa zajahate naše konje in skupaj naredimo izlet okoli Blejskega jezera !

LOKAL
v centru Blēda, v hotelu Trst,
Cesta svobode 19, 25 m2, s tremi izložbami,
ODDAMO V NAJEM
Informacije osebno ali po telefonu na štev. **77-447**

Hotelsko podjetje
GRAND HOTEL TOPLICE
BLED, p.o.
64260 Bled, Cesta svobode 12

Pri Triglavu za svoj certifikat že danes dobite največ!

Morda veste, zakaj?

1.
Najnižji stroški poslovanja.
2.
Najnižja vpisna provizija.
3.
Največ delnic za vaš certifikat!
4.
Brezplačna lastninska nakaznica-vpisnica.
5.
Pooblaščene investicijske družbe Triglav vodijo ljudje iz vašega kraja, ki jih poznate in jim zaupate.

Triglav
Pooblaščene investicijske družbe

NALOŽBA PREUDARNEGA GOSPODARJA.

v sodelovanju z zavarovalnico triglav d.d.

Studio Marketing

GLASOV KAŽIPOT

Obvestila

Nova knjižnica v Žireh

Žiri - Knjižnica Ivana Tavčarja Škofja Loka in Krajevna skupnost Žiri vabita danes, v petek, ob 18. uri na slovesno otvoritev nove knjižnice v Žireh. Otvoritev s kulturnim programom, na katerem bodo sodelovali recitatorji Osnovne šole Žiri in Moški pevski zbor Alpina Žiri, se bo začela ob 18. uri v prostorih nekdanjega zdravstvenega doma v Žireh, kjer bo poslej knjižnica tudi delovala.

Kam s certifikati?

Naklo - Društvo upokojencev Naklo vabi krajane Nakla, Podbrezij in Dupelj v četrtek, 15. septembra, ob 18. uri v Dom kulture v Naklem na predavanje Kam s certifikati.

Obletnica bazoviških žrtev

Kranj - Skupščina občine Kranj vabi na svečanost ob obletnici bazoviških žrtev, ki bo jutri, v soboto, 10. septembra, ob 11. uri pri prven evropskem protifašističnem spomeniku bazoviških žrtev v Prešernovem gaju v Kranju.

Tečaj šolanja psov

Hrušica - Člani Kinološkega društva Fido Hrušica bodo na novem vadbišču ob Savi organizirali začetni tečaj za šolanje psov. Začel se bo 15. septembra, prijave pa sprejemajo po tel.: 872-611.

5. tabor SKD

Krščanski demokrati bodo letos svojo osrednjo prireditev, 5. tabor SKD, priredili Kostanjevici na Krki. 5. Tabor SKD bo jutri, v soboto, 10. septembra, v prostorih nekdanjega cistercijanskega samostana (sedaj je to galerija Božidar Jakac).

Izleti

V Italijo in na Madžarsko

Cerklje - Društvo upokojencev Cerklje vabi svoje člane na izlet v Padovo in Benetke, ki bo 17. septembra, z odhodom ob 5. uri. Obenem vabijo tudi na nakupovalni izlet na Madžarsko, ki pa bo 6. oktobra, odhod avtobusa bo ob 4. uri zjutraj z avtobusnih postaj od Velesovega do Lahovč. Prijavite se lahko po tel.: 422-241, kjer boste dobili tudi druge informacije.

Kolesarjenje

Žirovnica - Društvo upokojencev Žirovnica vabi svoje člane na kolesarjenje do Leš in čez Peračico in Brezje nazaj v Žirovnico. Odhod bo izpred doma društva danes, v petek, ob 15. uri.

Pohod na Triglav

Kranj - Planinska sekcija pri Društvu upokojencev Kranj organizira dvodnevni izlet na Triglav. Odhod avtobusa bo v četrtek, 15. septembra, ob 5. uri izpred kina Center v Kranju. Prijave sprejema DU Kranj, Tomšičeva 4, vsak ponedeljek, sredo in petek, od 8. do 12. ure do vključno ponedeljka, 12. septembra 1994.

Dvodnevni planinski izlet

Kranj - Mladinski odsek PD Kranj vabi 17. in 18. septembra na dvodnevni planinski izlet Bohinj - Komna - Krnska jezera - Soča. Zbor pohodnikov bo v soboto, 17. septembra, ob 6.30 uri na avtobusni postaji Kranj. Informacije in prijave PD Kranj, Koroška 27, tel.: 225-184, do četrtka, 15. septembra 1994.

Pohod na Mangart

Jesenice - Železarji in člani PD Jesenice bodo jutri, v soboto, organizirali pohod na Mangart. Pohod bodo zaključili s srečanjem v Erjavčevi koči na Vršiču.

Okoli Ljubljane

Kranj - Sekcija za pohodništvo pri Društvu upokojencev Kranj organizira v torek, 13. septembra, pohod po delu "Poti okoli Ljubljane". Zbor pohodnikov je ob 6.45 uri na železniški postaji Kranj. Pohod bo ob vsakem vremenu.

Na Veliki Draški vrh

Kranj - Planinska sekcija podjetij Iskra, ki deluje pri PD Kranj, organizira v soboto, 17. septembra 1994, enodnevni planinski izlet na Veliki Draški vrh (2243 m). Odhod udeležencev je ob 6. uri izpred hotela Creina. Prijave z vplačili sprejema ga. Volga Pajk v podjetju ERO, tel.: 221-321 int. 28-20 in Matija Grandovec v Iskratelu, tel.: 273-093.

V Julijske Alpe

Tržič - PD Tržič organizira jutri, v soboto, planinski izlet za podmladek v Julijske Alpe.

Jesenske serenade

V okviru prireditev Jesenske serenade se bo danes, v petek, ob 16.30 uri na Blejskem gradu in ob 20. uri v Kosovi graščini na Jesenicah z Bachovimi suitami predstavil violončelist Gregor Marinko. V torek, 13. septembra, bo ob istih urah, prav tako na Blejskem gradu in v Kosovi graščini, v okviru večera španske in latinsko ameriške glasbe s kitaro nastopil Dejan Krušec, naslednji petek, 16. septembra, pa se bo tudi ob 16.30 in 20. uri v okviru večera slovenske umetne in ljudske pesmi predstavila vokalna skupina Kvarta.

Koncerti

Adi Smolar

Mengeš - Neprilagojen je naslov tretje kasete in prve CD plošče Adija Smolarja. Ob tej priložnosti bo bo danes, v petek, ob 20.30 uri v Oranžeriji Mengeš koncert, na katerem bo znani mengeški izdelovalec kitar mojster Nace Zaletel Adiju Smolarju izročil eno svojih najboljših kitar.

Koncert flavtistk

Tržič - Jutri, v soboto, bo ob 19. uri v Jožefovi dvorani koncert flavtistk Špele Knoll in Katje Stare ob sodelovanju godalnega kvarteta in kvarteta kljunastih flavt.

Večer slovenskih podoknic

Škofja Loka - Zveza kulturnih organizacij Škofja Loka vabi danes, v petek, ob 20. uri na Škofjeloški grad, kjer se bodo na Večeru slovenskih podoknic predstavili nonet Blegoš, Gorenjski oktet, Kvartet Spev, Škofjeloški oktet, Nonet Zadružniki, Tamburaški orkester Bisernica in Folklorna skupina Tehnik.

Razstave

Ročna dela bolnikov in invalidov

Ljubljana - Gibanje Prijateljstvo bolnikov in njihova revija Prijatelj je te dni pripravila razstavo ročnih del bolnikov in invalidov iz vse Slovenije, med katerimi jih je veliko tudi z Gorenjskega. Razstava je odprta v avli Teološke fakultete na Poljanski 4. Ogledate si jo lahko še do nedelje, in sicer vsak dan od 9. do 19. ure.

Erotični ciklus

Škofja Loka - Danes, v petek, bodo ob 19. uri v razstavno-prodajni galeriji Fara odprli razstavo akademskega slikarja Viktorja Plestenjaka z naslovom Erotični ciklus.

Podobe iz alpskega sveta

Radovljica - Fotografsko društvo Radovljica vabi na ogled samostojne fotografske razstave Podobe iz alpskega sveta fotografa Marka Pogačnika. Razstavo bodo odprli danes, v petek, ob 18. uri, in bo na ogled do 6. oktobra 1994.

Prireditve

Srečanje na tromeji

V nedeljo, 11. septembra, bo tradicionalno, že 15. srečanje na tromeji. To je planinsko-turistični pohod, ki simbolizira prijateljstvo in željo obmejnih prebivalcev treh dežel po življenju v miru. Pohodniki bodo štartali ob 8. uri iz Rateč, Bele Peči v Italiji in Podkloštra v Avstriji. Poskrbljeno bo za dobro hrano in pijačo, za še boljše razpoloženje pa bo za ples na travi igralo nekaj ansamblov.

Dan letalcev

Lesce - Jutri, v soboto, bo ob 40-letnici ALC Lesce in 55-letnici letalske dejavnosti prireditev Dan z letalci ALC Lesce. Od 10. do 12. ure bodo pripravili skoke s padalom, na programu je tudi letalski miting, poskrbljeno pa bo seveda tudi za zabavo, saj bosta nastopila ansambla Abrakadabra in Napoleoni, ekipa Moped Showa, Multiharmo show, Andrej Šifrer in Otroški show Broadway.

Odprto prvenstvo v varpi

Gozd Martuljek - Varpa klub Špik iz Gozda Martuljka prireja jutri, v soboto, ob 10. uri v kampu hotela Špik odprto prvenstvo v metanju varpe. Nastopili bodo vsi najboljši varpisti iz slovenskih klubov.

Dnevi narodnih noš

Kamnik - Turistično društvo Kamnik vabi na XXIV. dneve narodnih noš, ki bodo letos potekali od 9. do 11. septembra po naslednjem programu: **v petek** bo ob 18.30 uri na Glavnem trgu prireditev Izročila Velike planine, ob 19.30 uri pa Noše, plesi in pesmi slovenskih pokrajin. **V soboto** bo ob 10. uri na Glavnem trgu Promenadni koncert Mestne godbe Kamnik, ob 18.30 v Veroniki Srečanje citrarjev Gorenjskega in Izročila Velike planine, ob 19.30 na Glavnem trgu prireditevSlovenske ljudske vize in ob 21. uri Od tradicije k sodobnosti (Pletenine Špenko). **V nedeljo** bo ob 10. uri Promenadni koncert, ob 15. uri tradicionalna povorka narodnih noš po ulicah Kamnika in ob 16.30 zaključna prireditev Noše, plesi in pesmi slovenskih pokrajin.

Slovenski šopek

Kranj - V okviru prireditev Slovenski šopek, ki se vsako soboto odvijajo v Kranju, bo jutri, v soboto, 10. septembra, ob od 12. do 12. 30 ure na Glavnem trgu v Kranju, pred Prešernovim spomenikom, s šopkom slovenskih ljudskih pesmi nastopil citrar Marjan Beton (citre - vokal). Vabljeni Vi in vaši prijatelji!

foto bobnar

HALO, HALO, GORENJSKI GLAS

Naročilo za objavo sprejemamo po telefonu 064/223-111, faksu 064/222-917 ali osebno na Zoisovi 1 v Kranju oz. po pošti - do 12. ue **dan pred izidom** Gorenjskega glasa! Cena oglasov in ponudb v rubriki: **Izredno ugodna.**

OBNOVA KADI *tel.: 66-052*	Emajliranje kopalnih in tuš kadi s kvalitetnim italijanskim materialom, brez demontaže. Garancija 2 leti. **Tel.: 66-052**
LEKARNA MESTO - 37 **Sp. trg 8, Škofja Loka**	Z veseljem sporočamo, da smo del. čas prilagodili Vašim željam, in sicer imamo odprto vsak dan od 8. do 19. ure, ob sobotah od 8. do 12. ure. Vljudno vabljeni! Tel.: 622-588
POROČNA OBLAČILA	V Sloveniji najcenejša **izposoja poročnih oblačil** zadnjih modnih trendov, **dodatki, konfeti, vabila.** VERITAS, Jenkova 1, Kranj, tel.: 312-207
CEMENTNI IZDELKI DRAŠLER - KRANJ *tel.: 211-317*	Velik izbor **CEMENTNIH IZDELKOV** - cevi, tlakovci, plošče, vrtni žari, cvetlična korita, koritnice za škarpe, ograje in drugo - **BETONSKA OKNA.** Prodajamo izdelke KEMA PUCONCI za hidroizolacije, sušilne omete, dodatki betonu, lepila za keramiko - kamen in fugirne mase v več barvah. Prodajamo tudi šamotne dimnike! Vse izdelke tudi **DOSTAVIMO IN MONTIRAMO!**
UGODNI NAKUPI IN SERVISI	Nudimo vam vse tipe **akumulatorjev, rezervne dele** za traktorje Tomo Vinkovič, IMT, Zetor, Univerzal. **Popravila** vseh tipov traktorjev (tudi na vašem domu) in **servis kardanov.** **KLASJE, d.o.o., C. na Klanec 9, Kranj, tel.: 331-375**
AVTO ŠOLA B in B *tel.: 216-245*	Tečaj se začne v ponedeljek, 12. 9., ob 19. uri dopoldne in ob 18. uri popoldne v prostorih avto šole pri Vodovodnem stolpu.
OKVIRJANJE SLIK STUDIO RACE	Umetniške slike, fotografije, posterji, plakati, diplome, medalje, gobelini, ogledala. Velika izbira italijanskih letvic in karton paspartujev. **Bled - Zasip, Sebenje 66, tel.: 77-040**
GORENJCI imamo svojo revijo!	NOVA ATLANTIDA - GORENJSKA REVIJA, revija za umetnost in kulturo, št. I - II/1994. **Nova Atlantida, Kranj, Golniška 28,** tel.: 213-571
NAKUPOVALNI IZLET	PALMANOVA dne 12. in 26. oktobra, ČEŠKA - Brno - Blansko (1 dan) dne 15. septembra ter MADŽARSKA - LENTI 29. septembra. **Rozman, tel.: 712-247**
GARDALAND	Obiščite z nami **zabaviščni park** GARDALAND dne **24. septembra** in **1. oktobra.** Rozman, tel.: 712-247
DELOVNE OBLEKE	vseh vrst, v različnih barvah in kombinacijah. ŠIVILJSTVO CASTELLO. Tel., fax. 064/81-587
FOTO BOBNAR za hotelom Jelen	EKSPRES RAZVIJANJE FILMOV in izdelava fotografij v eni uri. Fotografija 9 x 13, 33,00 SIT

MERKUR

MERKURJEVI DNEVI CITROËNOVIH VOZIL

V Kranju, od 2. do 10. septembra.

Gregorčičeva 8, telefon (064) 211-380

Testne vožnje vozil AX, ZX in Xantie.
Tehnične informacije strokovnjakov.
UGODNI NAKUPNI POGOJI

- **5% popust** za vse modele osebnih in dostavnih vozil,
- posojilo z ugodno obrestno mero R + 14 %,
- **lizing** za dobo dveh ali treh let,
- vsi kupci prejmejo kupon za **brezplačen prvi servis.**

Nakupni pogoji veljajo do prodaje zalog.

Prometna varnost na gorenjskih cestah

Ta teden brez hujših nezgod

Kranj, 8. septembra - Na gorenjskih cestah v prvem tednu novega šolskega leta ni bilo hujših prometnih nezgod, predvsem pa je pomembno, da v prvem šolskem tednu ni bil poškodovan nihče od otrok in mladoletnikov.

Gorenjski prometni policisti so se namreč že prejšnji mesec pripravljali na povečan promet in število otrok na naših cestah v prvih septembrskih dneh. Med bistvenimi vzroki prometnih nezgod je na prvem mestu še vedno neprilagojena hitrost. Policisti so avgusta opravili meritve hitrosti na 69 točkah, predvsem v drugi polovici meseca. To se jim je obrestovalo, saj so se vozniki tako že pred prvim septembrom nekoliko umirili in se počasi privadili na počasnejšo vožnjo v bližini šol.

Kljub temu so med merjenjem policisti zabeležili kar 533 prekoračitev hitrosti. Za 31 voznikov, ki so v naselju prekoračili hitrost za več kot 30 kilometrov na uro, so policisti napisali predloge za sodnika za prekrške. 221 voznikov je bilo denarno kaznovanih na mestu storitve prekrška, 267 pa jih je s seboj odneslo plačilne naloge. 20 voznikov so policisti samo opozorili. • **M.G.**

Steklina na Gorenjskem še razsaja

Kranj, 8. septembra - Zavod za zdravstveno varstvo iz Kranja je na posameznih območjih gorenjskih občin tudi v prejšnjem mesecu zabeležil pojav stekline. Razen v enem primeru, ko so steklino ugotovili pri kuni, so bile vse okužene živali lisice, največ, osem, jih je bilo v kranjski občini, tri v jeseniški, po ena pa v radovljiški in škofjeloški, medtem ko na območju tržiške občine prejšnji mesec niso odkrili steklih živali. Na Gorenjskem je bilo v osmih mesecih letošnjega leta skupaj odkritih že 134 živali okuženih s steklino, največ v občini Kranj. • **M. G.**

OBNOVA S SOLIDARNOSTNO POMOČJO - Obnova domačije Miheličevih na Črnivcu 11 a, ki jim jo je avgusta uničil požar, ob solidarnostni pomoči uspešno poteka. Predsednik sveta KS Brezje Jakob Langus nam je v sredo povedal, da so zgradili ostrešje. Pri tej akciji pa je treba posebej omeniti Franca Jeraja z Vrhnike, ki je v sredo brezplačno, takoj ko so ga poklicali, z Vrhnike pripeljal veliko avtodvigalo in z njim postavil ostrešje in opeko na objekt. Franc Jeraj je brezplačno pomoč obljubil tisti večer, ko je gorelo in je bil takrat ravno na Črnivcu. "Za zdaj poteka vse po programu in čez kakšne štirinajst dni bomo načrtovana dela končali," je povedal Jakob Langus. - A. Ž. - Foto: G. Šinik

Salmonela v obratu družbene prehrane HAM

Kriva so bila jajca in neustrezna priprava hrane

Kranj, 9. septembra - O epidemiji salmoneloze, ki je julija v Kranju ogrozila 215 ljudi, je na tiskovni konferenci ministrstva za zdravstvo ta teden poročala direktorica kranjskega Zavoda za zdravstveno varstvo Marija Seljak.

Kot je že znano, je v epidemiji zbolelo 215 ljudi, 27 so jih morali poslati v bolnišnico, eden je celo umrl. Povzročiteljica obolenja je bila salmonella enteritidis, je pojasnila dr. Marija Seljak, izolirali pa so jo iz blata obolelih, vzorca francoske solate, ki je bila za malico v restavraciji HAM, jajc, obroka kosila in brisov delovnih površin, odvzetih v kuhinji obrata HAM. Izvor salmonel so bila surova jajca, ki so jih uporabljali za pripravo majoneze, so ugotovili v laboratorijih kranjskega zavoda. Vzrok za nastanek epidemije pa pripisujejo tudi nepravilnim postopkom pri pripravi hrane in neustreznemu higienskemu režimu v kuhinji. Glavna napaka pa je bilo dejstvo, da ni bilo zagotovljeno hlajenje in hitra uporaba pripravljenih živil, kar je omogočilo razmnoževanje salmonel.

Zavod za zdravstveno varstvo zato opozarja na zdravstveno prosvetljevanje ljudi, ki delajo pri pripravi živil. Zanemariti ne gre tudi nadzora nad proizvodnjo živil živalskega izvora, saj se s tem zmanjša tveganje za pojav salmonel. • **D. Ž.**

Računovodske, administrativne in pravne storitve za obrtnike oz. podjetnike - OPRAVLJAMO AŽURNO IN KVALITETNO informacije po tel.: 631-462.
EMERCOM d.o.o. Kidričeva 55, Škofja Loka

SUBARU
HYUNDAI
ROVER
Prodaja po sistemu staro za novo
Nakup vozil na kredit ali leasing
Odkupujemo in prodajamo rabljena vozila
JANEZ KADIVEC
Pipanova 46, Šenčur
Tel.: 064/41-573

DELOVNI ČAS
od 9. do 12. ure
od 15. do 19. ure
sobota od 9. do 12. ure
TV • HI - FI • VIDEO
TV 37 cm od 41.428 SIT
TV 51 cm, TTX od 49.972 SIT
TV 55 cm, TTX od 61.256 SIT
TV 72 cm, TTX od 112.759 SIT
Videorekorder od 45.942 SIT
HI - FI stolp od 44.733 SIT
REVOK TRADE
Trgovina in storitve d.o.o., Kidričeva 2, Kranj, tel.: 064 - 21 23 67, 21 11 42
SAMSUNG

MALI OGLASI

☎ 223-444

DISCOTEKA ARX RADOVLJICA
Danes nastopa ALEKSANDER MEŽEK

APARATI STROJI

Panasonic telefaxi, telefoni, tajnice in telefonske centrale, servis telefonskih aparatov. ☎ 632-595 18505

Prodam industrijski ŠIVALNI STROJ Necci. ☎633-042 19901

Prodam novo PEČ za centralno kurjavo, z bojlerjem, moči 35.000 Cal, za 800 DEM ceneje. ☎ 241-431 19926

Prodam PLASTIČNI SILOS 44 m3. ☎421-696, Cerklje 19952

Prodam glavo motorja IMT 533, malo rabljeno, brusni kamen in komplet nože za silos kombajn Mengele tip MB 2. ☎061/860-192, po 19. uri 20045

Prodam zamrzovalno SKIRNJO omaro. ☎710-085 20052

Ugodno prodam BOJLER (TIKI 80 l) in trajnožarečo PEČ Emo 5. ☎323-042 20068

Prodam nov ŠIVALNI STROJ Elna 240 za 500 DEM. ☎ 41-686, Andreja 20098

Prodam malo rabljen MOLZNI STROJ Vitreks Virovitica. ☎47-554 20125

Dobro ohranjen OWERLOCK prodam za 700 DEM. Mirjam, ☎83-193 20130

Prodam dve PLINSKI JEKLENKI 8-litrski BOJLER z ročno PIPO in kuppersbusch skoraj nov. ☎633-704 20144

Ugodno prodamo STROJ za brizganje plastike znamke BELMATIC tip 150/80 v zelo dobrem stanju. ☎76-200, 741-511 20157

Prodam PEČ za centralno etažno ogrevanje TVT 18. Šenk, ☎45-590 20173

Prodam STRUŽNICO za les in OPEL KADETT 1978. ☎403-191 20176

Prodam zamrzovalno SKRINJO 210 l. ☎211-652 20177

Prodam sobne oljne PEČI in 2 KW električno PEČ. ☎621-314 20193

CISTERNO - mono črpalko, enoosno, 3.300 litrov, malo rabljena za dovažanje vode ali za zalivanje, prodamo. GD Jezersko ☎ 44-160 20208

Prodam kombinirano SEKOLARKO. ☎ 633-737 20212

POMIVALNI STROJ Miele, prodam. ☎66-463 20223

Prodam PEČ za centralno kurjavo z bojlerjem 32 KW. ☎217-975 20226

Prodam Brother dvoredni PLETILNI STROJ na kartice s priborom in navodili za uporabo. Kovačič Nataša, Milje 1 A, Visoko, ☎43-137 20099

Ugodno prodam dobro ohranjeno zamrzovalno OMARO 200 l in zamrzovalno SKRINJO 250 l. ☎061/214-719 po 17. uri 20106

Prodam PEČ za etažno ogrevanje. ☎632-008 20107

Industrijsko šteparico Union special prodam. ☎326-362 20121

Prodam električni, oljni RADIATOR 2,5 KW, rabljen 3 zime, cena 16000 SIT. ☎82-041 20122

Ugodno prodam PEČ ZA CENTRALNO KURJAVO TVT SPECIAL ☎ 47-268

Prodam ŠIVALNI STROJ Višnja. ☎41-196 po 15. uri 20252

Prodam ŠTEDILNIK kuppersbusch nov 10% ceneje 43 cm. Ogled sobota in nedelja. Brelih, Stošičeva 5, Kranj 20259

Prodam KOSILNICO znamke Super Padana, stara 18 let, cena po dogovoru. ☎66-811 20277

Prodam STRUŽNICO Prvomajska fi 400x800. ☎211-390 20314

Prodam PEČ za centralno kurjavo (nova 30% ceneje). ☎59-103 20316

Prodam nov kuppersbusch štedilnik. ☎714-564 20325

Poceni prodam navaden PISALNI STROJ. ☎45-176 20326

AGROIZBIRA Čirče, Smledniška c. 17, poleg rezervnih delov za traktorje nudi ugodno: olje, gume, akumulatorje za vse vrste vozil. Poleg tega nudimo rezervne dele za Silokombajne, Cisterne Creina in rezervne dele za molzne stroje Westfalia in Alfa Laval. ☎324-802 20333

Ugodno prodam šivalni STROJ Danica in termoakumulacijsko PEČ 6 KW. ☎312-487 20359

Prodam zamrzovalno SKRINJO 210 l, ugodno. ☎213-983 20381

Ugodno prodam PREŠO za stiskanje sadja. ☎ 242-284 20418

GLASBILA

Prodma klavirsko HARMONIKO 80 basov Melodija. ☎85-324 20117

GLASBILA MAGIC sound
Bovec, Brdo 20
tel.:0609/616-014, fax:065/86-007
UVOZ, ZASTOPSTVA, VELEPRODAJA MALOPRODAJA GLASBENIH INŠTRUMENTOV IN OPREME
POPOLNA PONUDBA za POSAMEZNIKE, LJUBITELJE GLASBENE ŠOLE, SKUPINE, PIHALNE ORKESTRE
DIREKTEN UVOZ BREZ POSREDNIKOV, NAJNIŽJE CENE, DOSTAVA NA DOM

GR. MATERIAL

Prodam suhe hrastove, macesnove, borove in kostanjeve PLOHE. ☎65-098 20070

Smrekove deske in plohe prodam. ☎421-441 20126

SIPOREKS 5 cm, 10 cm, litoželezno KAD in tuš kad. ☎312-322 20136

OPAŽ, ladijski pod, klasični parket izdelujemo. Različne vrste lesa in dimenzije. ☎64-103 19057

Prodam 17,5 m2 obloge HRASTOV FURNIR. ☎311-007 20051

LEKERO Milje pri Kranju vam nudi veliko izbiro kvalitetnih KERAMIČNIH PLOŠČIC vseh vrst, GRANITOGRES ploščice, kopalniško opremo, stenske, stropne, talne obloge - OPAŽ, LADIJSKI POD, PARKET. Okna, vrata in senčila vseh vrst: ALU ŽALUZIJE, ROLETE, POLKNA, LAMELNE ZAVESE. Pridite in se prepričajte! ☎43-345, mobitel 0609/617-872 18105

Prodam vseh vrst ŽAGANEGA LESA. ☎57-679 20154

Zelo ugodno prodam cca 2000 kosov rabljene OPEKE cementni špičak. ☎83-845, vsak dan proti večeru 20164

Prodam PUNTE in bankine. ☎241-848 20276

Prodam 100 m pocinkane vrtne OGRAJE višine 1 m. ☎48-068 20278

Salonitne plošče-kritino, malo rabljene in kovinske podboje, ugodno prodam. ☎48-592 20284

Prodam strešno OPEKO Trajanka Dravograd. ☎311-814 20315

Prodam vhodna vrata, podboje, krila in prane betonske plošče. ☎211-951 20336

IZOBRAŽEVANJE

Inštruiram matematiko in fiziko za srednje šole in fakultete. ☎50-501 18656

TRGOVCI, POSLOVODJE IN PODJETNIKI POZOR! Za opravljanje izpita trgovskega poslovodje in prodajalca pri GZS prodam SKRIPTE predmetov: naravoslovje, gosp. poslovanje, psihologija prodaje, zakonodaja in knjigovodstvo. Vsaka skripta vsebuje 75 vprašanj na katere je podan temeljit odgovor, tako, da ne potrebujete druge literature oz. obiskujete tečaja. S tem si prihranite čas in denar. ☎311-567 19964

Nemščino inštruiram. ☎802-103 20087

NEMŠČINA - priprava na ICC izpit, konverzacija, prevajanje, tečaji. Švicarska šola, ☎312-520 20113

Inštruiram angleščino za osnovne in srednje šole. ☎323-840 20140

Inštruiram MATEMATIKO na vašem domu. Ura 300,00 SIT. Dipl. str. ing. ☎ 215-301 20207

Prodam KNJIGE za I. letnik Ekonomske fakultete (poslovna šola=. ☎422-314 20296

KNJIGE za I. letnik Konfekcijki tehnik, kupim. ☎738-840 20298

Ugodno prodam KNJIGE za 8. razred. ☎46-357, dopoldan 20318

MARK, d.o.o. intenzivni tečaji angleškega in nemškega jezika. Tečaji angleškega jezika za tajnice, tečaji poslovne angleščine, konverzacija, individualni pouk, pomoč pri učenju. ☎213-983 20380

Prodam UČBENIKE za srednjo šolo upravni tehnik. ☎ 324-410 20411

OBVESTILA

Enodnevni NAKUPOVALNI IZLETI na Madžarsko. ☎49-442 19166

PI - BIP, dostava pizz in hrane NAGRAJUJE. Naročila in informacije ☎ 221-051 19587

KUPIM

Odkupujemo vse vrste STARINSKEGA POHIŠTVA ure, umetnine, nakit, kovance, razglednice....Nudimo tudi kvalitetne RESTAVRATORSKE USLUGE. ANTIKA KIRKA, Tavčarjeva 7, Kranj, ☎221-037 ali 48-545 10642

LESPROMET odkupuje les na panju za takojšnje plačilo. ☎621-779, po 15. uri 17600

OSMRTNICA

Sporočamo žalostno vest, da nas je v 72. letu starosti zapustila naša draga žena, mama in stara mama

ROZALIJA FRANTAR

Od nje se bomo poslovili danes, v petek, 9. septembra, ob 17. uri na pokopališču v Cerkljah.

Žalujoči vsi njeni

Nagrajenci v naročniškem žrebanju "501 nagrada" (nadaljevanje iz prejšnjih petih številk)

V nagradnem naročniškem žrebanju 21. avgusta ob 21. uri na Gorenjskem sejmu smo upoštevali vse prispele kupone iz štirih sejemskih številk Gorenjskega glasa v avgustu 1994 (oddane neposredno v boben za žrebanje na sejmu ali poslane po pošti). Kot pravilni odgovor na vprašanje v nagradni igri sta bila upoštevani letnici "1944" - ko so izšle prve tri številke Gorenjskega glasa - in "1947", ko je začel Gorenjski glas redno izhajati. Kér je bil kupon z nagradnim vprašanjem objavljen štirikrat, je lahko vsak naročnik v žrebanju udeležen z največ 4 kuponi. **Žrebala sta Alenka in Peter Pusar, komisijo na javnem žrebanju je vodil Franc Kalan.**

276. - 295. nagrada (nakup izdelkov JELOVICA ŠKOFJA LOKA v vrednosti 3.000 tolarjev): Jože HLADNIK, Gorenja vas 222; Tine RANT, Groharjevo naselje 18, Škofja Loka; Zoran DIMITRIEVSKI, Posavec 9, Podnart; Anton DOLŽAN, Ilovka 1, Kranj; Danijela PINTAR, Log 46, Železniki; Štefka MIHELČIČ, Valjavčeva 12, Kranj; Albin LEBER, Cankarjeva 19, Kranj; Marinka NOGRAŠEK, Predoslje 77, Kranj; Veronika ODAR, Bohinjska Bela 39/a; Janez RIBNIKAR, Podvasca 37, Tržič; Jožica FINŽGAR, Grosova 17, Kranj; Jelka VREČEK, Goriče 49/b, Golnik; Matjaž OBLAK, Čevljarska 29, Žiri; Tinca KUHAR, Zadraga 22, Duplje; Iztok LAKNER, Kidričeva 18, Kranj; Majda VOVK, Ul. Br. Stražišarja 23, Jesenice; Marica KRIŽAJ, Srednje Bitnje 18, Žabnica; Krajevna skupnost JAVORNIK - KOROŠKA BELA, Jesenice; Franc ČUDEN, Moewenweg 9, Weingarten, Nemčija; Marjan ZUPAN, Rečiška 3, Bled;

296. - 325. nagrada (nakup izdelkov po izbiri v vrednosti 2.500 tolarjev v Kovinotehnini Blagovnici FUŽINAR na Jesenicah): Tončka MLAKAR, Breg 61, Mavčiče; Slavka MIKLAVČIČ, Spodnja Besnica 183, Zg. Besnica; Franc ZIHERL, Poljanska 53, Škofja Loka; Valentin MAČEK, Zagrajškova 8, Kranj; Anton BENEDIK, Knape 19, Selca; Andrej PIKON, Blejska Dobrava 59/a; Jože KAVČIČ, Britof 11, Kranj; Tine ALJANČIČ, Vrečkova 6, Kranj; Milena KOŠIR, Sveta Barbara 12, Škofja Loka; Kovinoplastika Marjan ŠIMENC, Nadižarjeva 10, Kranj; Jerca ŠOLAR, Bukovščica 9, Selca; Tine BONČA, Rožna 13, Šenčur; Ida ZUPAN, Tekstilna 2/a, Kranj; Mojca JANČAR, Tuga Vidmarja 4, Kranj; Brane KERSNIK, Savska 73, Ribno, Bled; Ivan DOLINŠEK, Valjavčeva 3, Kranj; Alojz BERNIK, Rakovica 8, Zg. Besnica; Ciril GLOBOČNIK, Pšata 9, Cerklje; Stanislava REHBERGER, Mandelčeva 8, Kranj; Janez HOČEVAR, Temniška 17, Naklo; Mirko PIKON, Titova 89, Jesenice; Janez JESENKO, Planina 1, Kranj; Boris ZUPAN, Šutna 96, Žabnica; Nevenka OMEJEC, Kolodvorska 7, Kranj; Peter PREVODNIK, Podbrezje 22, Duplje; Angelca DREŠAR, Dobruša 9, Vodice; Tone VILFAN, Zgornje Bitnje 43, Žabnica; Franc AŽMAN, Cankarjeva 44, Radovljica; Milka KOLMAN, Podlubnik 345, Škofja Loka; Robert RIMAHAZI, Za Pecovco 3, Bled;

O prevzemu nagrade oziroma o načinu koriščenja bomo vse nagrajenke in nagrajence še posebej obvestili po pošti. Objavo naslednjih 50 izžrebancev za 50l Glasovo nagrado (v vrednosti več kot poldrugi milijon tolarjev !) bomo nadaljevali v petkovem Gorenjskem glasu, od zaporedne številke 326. naprej.

SPAR supermarket

Pečnikova 9 V DRAVLJAH B. Babnik 8 V DRAVLJAH
Agrokombinatska 2 V ZALOGU Vrhovci 17 NA VRHOVCIH ZOISOVA 1 V KRANJU

Pri nas lahko kupite blago s celega sveta, priznanih znamk in primernih cen,

MED DRUGIMI 5000 ARTIKLI:

riž SPLENDOR 1kg	SAMO 109,90	plenice BEBISAN ULTRA COMPACT	SAMO 1.259,00
čokolada MILKA 100 g	SAMO 85,00	sladkor 10 kg	SAMO 1.090,00
7 dnevne svečke, brezdimne	SAMO 219,00	vino CHARDONNAY	SAMO 259,00
kava WIENER GOLD EDUSCHO 250 g	SAMO 309,00	pivo GÖSSER 20 x 0,5 L	SAMO 1.549,00
olje CEKIN	SAMO 170,90	sok BRAVO RAUCH 12 x 1 L	SAMO 998,00

Vsak tolar prihranka vam vrača denar - to je SPAR!

SPAR - MERCATOR, d.o.o., Ljubljana

ODKUPUJEMO smrekovo hlodovino vključno z lubadarkami. ☎064/56-742 EXIM TRADE 19226

Odkupujemo smrekovo in hrastovo hlodovino. ☎64-103 19599

Kupim dobro ohranjen JUGO 45 od prvega lastnika, prevoženo cca 30.000 km. ☎332-420 20067

Odkupujemo hlodovino smreke, jelke, celulozni les, ter bukova in kostanjeva drva. KGZ Škofja Loka, ☎620-749 in 621-849 20085

Kupim vozilo GOLF, R 5, R 4 ali JUGO 55, 45, po možnosti od prvega lastnika. ☎217-528 ali zvečer po 20. uri 325-659 20160

Odkupujemo vse STARINSKO POHIŠTVO in ostale starinske predmete, nudimo zelo kvalitetne restavratorske usluge. ☎53-401

Kupim SLAMOREZNICO z elektromotorjem. ☎ 401-231 20091

Kupim staro reporeznico. ☎421-473

Kupim JUGO 55, dobro ohranjen. ☎422-086 20257

Kupim rezan LES oreha, hruške in češnje. ☎633-187 20376

Kupujemo suh smrekov žagan les I klase, debeline 25, 50, 70 in 80 mm. Obrtno podjetje Kranj ☎ 242-061 20389

LOKALI

DNEVNI LOKAL 120 m2 + discoteka 350 m2 z urejeno teraso 300 m in 6-sobnim stanovanjem, vse v enem kompleksu, odlično vpeljano, oddamo v najem. Odkup inventarja obvezen. ☎ 45-481 19686

Oddam pisarniški PROSTOR 30 m2 s telefonom in centralno ogrevanje v centru Kranja. ☎213-983 20382

V Šenčurju oddamo lokal (16 m2) za trgovino. Na Gorenjskem NAJAMEMO lokale za TRGOVINO IN GOSTINSTVO. PRIPRAVIMO POGODBO. NAJEMNINO PLAČA NAJEMNIK. APRON ☎ 331-292 20408

OBLAČILA

Novo belo dolgo POROČNO OBLEKO št. 38-40, prodam. ☎66-463 20222

KOLESA

Prodam 2 kom TOMOS AVTOMATIK. ☎45-697 20063

Prodam ŽENSKO KOLO za 7000 SIT. ☎216-325 20066

GORSKO KOLO (opremljen, štev. 18 p), ugodno prodam. ☎327-091 20224

Prodam MOTOR CTX 80, letnik 1989, odlično ohranjen. ☎422-086 20266

Prodam MOTOR TOMOS BT 90, opremljen, registriran, letnik 1987. ☎324-650 20311

Proam MOTOR BT 50 S, letnik 1989, registriran, odlično ohranjen. ☎332-465, popoldan 20324

TURISTIČNA AGENCIJA INTEGRAL
Predilniška 14 64290 TRŽIČ

VAS VABI NA ŠTIRIDNEVNI IZLET V RIM
od 30.9. do 3.10.1994
Prijave sprejemamo po tel.:064/53-280

Kupim rabljen MEŠALEC za beton. ☎725-319 20118

Kupim CERADO za katro. Mirtič, c. talcev 2, Jesenice 20124

Kupim Z 101, letnik 1987, 88. ☎403-157, po 16. uri 20134

V Kranju oddam tekstilno TRGOVINO. ☎214-120 20082

Oddam prostor 24 m2 primeren za skladišče ali mirno obrt. ☎241-524

V Železnikih nujno in zelo ugodno prodam POSLOVNI PROSTOR 64 m2, primeren za več dejavnosti. ☎633-823 20228

PONUDBA TEDNA: po ugodni ceni prodamo nadstropje nove stanovanjske hiše s prizidkom za bife. K 3 KERN Kranj, d.o.o., Komenskega 7, ☎221-353 20237

PONUDBA TEDNA: V Železnikih prodamo poslovni prostor 64 m2, vogalni v pritličju, primeren za več dejavnosti za 40.000 DEM. K 3 KERN Kranj, d.o.o., Komenskega 7, ☎221-353 20238

PONUDBA TEDNA: nudimo najem skladiščnih prostorov in pisarn na prometni lokaciji Kranj - Sp. Brnik, večji parkirni prostor in telefon z več številkami. K 3 KERN Kranj,d.o.o., ☎221-353 20239

PONUDBA TEDNA: v Zg. Bitnju nudimo v I. nadst. najem več pisarn, s skupnimi sanitarijami in mini kuhinjo. K 3 KERN Kranj, d.o.o., ☎221-353 20240

Oddam opremljen trgovski LOKAL na Bledu (17m2). ☎725-612 20320

PIOMA

Za prodajo pisarniške opreme in materiala

na območju Slovenije REDNO zaposlimo

trgovskega potnika

z najmanj srednješolsko izobrazbo.

Prijave z osnovnimi podatki pošljite na naslov:
PIOMA, d.o.o.
Ljubljanska 13a, 64260 Bled

Prodam ELEKTRONIK 90, letnik 1980, reg. do 4/1995. ☎ 41-174 20397

OTR. OPREMA

Prodam kombiniran otroški VOZIČEK Frizzo. Breg ob Savi 89, Mavčiče 20054

POZOR! Italijanske kombinirane otroške VOZIČKE vam nudimo po zelo ugodni ceni od 13500 - 19000 SIT, z enoletno garancijo, servis zagotovljen, plačilo na 3 obroke. ☎217-020, 218-061 20062

Ugodno prodam kombiniran VOZIČEK Peg. ☎43-088 20076

OLJNI GORILCI
regulacijska oprema, montaža, meritve, servis
ELJEH Kranj d.o.o ☎ 43 408 331 482

Prodam otroško POSTELJICO z jogijem. ☎212-675 20340

Prodam otroško POSTELJICO in vzmetnico. ☎714-226, od 19. do 20. ure 20363

Prodam otroško stajico, hojco, banjo, torbo ter ostalo. ☎621-827 20385

Prodam OTROŠKI VOZIČEK, tricikel in nahrbtnik za nošenje otroka. ☎ 329-234 20400

OSTALO

LESTVE vseh vrst in dolžin iz lesa dobite Zbilje☎ 061/611-078 17276

Suha hrastova DRVA prodam. ☎ 681-389 20093

TEČAJI NEMŠČINE
- za odrasle (od1. do 5. stopnje)
- za študente (od 1. do 5. stopnje)
- za dijake (začetniki, utrjevanje snovi)
- za učence (od 1. do 8. razreda)

Inf. po tel. 621-998, KON Škofja Loka, Podlubnik 253 (prof. Meta Konštantin)

Prodam VOZIČEK derco za 6000 SIT. ☎64-014 20183

40 kg strižene merino VOLNE prodam. Oddam zamrzovalno skrinjo. ☎715-379 20306

Poceni prodamo večjo količino visoko kvalitetnih SVEČ. Svečarstvo Storžič, Trg svobode 9, Tržič, ☎53-218, zvečer 20321

Prodam suhe smrekove PLOHE. ☎ 327-382 20398

PRIDELKI

Prodajamo: JABOLKA, HRUŠKE in HRUŠKE za vlaganje na cesti 1. maja 4, Kranj, ☎324-979 18955

Prodam belo GROZDJE ter balirano SENO. ☎065/62-544 19549

Prodam jesenska JABOLKA. Smokuč 34, Radovljica pri Tomažniku ali v Radovljici, Šercerieva 11. ☎802-706

Prodam stoječo SILAŽNO KORUZO. Strahinj 18, ☎48-517 20065

Prodam POR, PETERŠILJ, rdeč KORENČEK. ☎061/841-059 20119

Penzion Kanu, d.o.o.
Valburga 7, Smlednik

razpisuje prosto delovno mesto

RAČUNOVODJE

Zahteve:
- izobrazba ekonomske smeri
- 4 leta delovnih izkušenj na enakem delovnem mestu
- poznavanje dela z računalnikom

Delovno razmerje bomo sklenili za nedoločen čas s polnim delovnim časom. Vaše pisne prijave z dokazili sprejemamo 8 dni po objavi.

club KANU

Izžrebane številke parkirnih listkov na Šuštarski nedelji v Tržiču: **5068, 6220, 7739, 6918, 6158, 7367**
Nagrade v vrednosti najmanj 5.000 SIT lahko dvignete na Turističnem društvu Tržič, tel. 064/50-892 do 30. 9. 1994.

Prodam 1 ha SILAŽNE KORUZE. Zalog 28. ☎ 421-006 20094

STOJEČO KORUZO za silažo prodam. ☎061/823-653 20116

Ugodno prodam lepo SILAŽNO KORUZO. Kunčič, Lancoo 11, Radovljica 20128

Ugodno prodam lepe obrane domače SLIVE. ☎242-325 20170

Prodam SILAŽNO KROUZO. Senično 14, Križe 20142

Prodam stoječo silažno KORUZO. ☎43-294, Hotemaže 20152

Prodam HRUŠKE in JABOLKA za mošt. ☎403-332 20158

Prodam 0,3 ha SILAŽNE KORUZE. Sp. Brnik 6a, ☎421-166 20163

Ugodno prodam SADJE NA DREVESU. ☎43-109 20172

Prodam konjski hlevski GNOJ. ☎311-814 20191

Prodam jedilni KROMPIR za ozimnico. Benedičič, Prezrenje 19, ☎70-028 20196

Prodam SLIVE. ☎403-214 20205

Prodam jedilno rdečo PESO. Velesovo 10 20225

Prodam 2 ha SILAŽNE KORUZE. Britof 34, ☎241-472 20269

Prodam rdečo PESO, rdeč korenček in feferone. Suha 29, Kranj 20272

Poceni prodam drobni krompir. Oblak, Luže 46, ☎43-459 20286

SLIVE in ČEŠPLJE prodam. ☎741-050 20304

Prodam jedilni ter drobni KROMPIR. Zg. Bitnje 22, ☎312-403 20335

Prodam KRMILNO PESO. Zalog 46, ☎421-675 20345

Prodam ČEŠPLJE z drevja. Bašelj 5, ☎45-522 20362

Prodam BELO GROZDJE. ☎421-254 20386

Prodam stoječo KORUZO. ☎ 632-138 20391

Ugodno prodam SILAŽNO KORUZO. Zalog 61. ☎ 421-682 20417

foto bobnar

POSESTI

NJIVO pol ha v Ljubnem, prodamo, cena po dogovoru. Možnost plačila v obrokih. Janhar, ☎710-552 20007

Prodam nedokončan VIKEND v Radovljici. Šifra: POGLED NA TRIGLAV 20059

V najem oddamo STAREJŠO STANOVANJSKO HIŠO v Trebiji (Poljanska dolina). ☎621-623, od 19. do 21. ure 20069

Ugodno prodam manjšo HIŠO v Olševku 650 m2 zemljišča. ☎41-495 20073

GARAŽO v Šorlijevi dam v najem, 7000 SIT. ☎213-259 20156

HIŠO v izmeri 290 m2 v Hrašah pri Lescah v V. fazi gradnje, na mirni, sončni lokaciji, na parceli 770 m2, prodam. ☎733-276, v delavnikih po 16. uri 20227

PONUDBA TEDNA: hišo za 65.000 DEM prodamo v okolici Kranja, menjamo tudi za stanovanje. K 3 KERN KRANJ, d.o.o., Komenskega 7, ☎221-353 20233

PONUDBA TEDNA: prodamo starejšo hišo z gospodarskim poslopjem ob prometni cesti Kranj - Preddvor, cena 75.000 DEM. K 3 KERN Kranj, Komenskega 7, d.o.o., ☎221-353

PONUDBA TEDNA: PARCELA 1200 m2, od tega 600 m2 zazidljive ostalo gozd, v Dupljah pri Kranju, prodamo za 50.000 DEM. K 3 KERN Kranj, d.o.o., Komenskega 7, ☎221-353 20235

PONUDBA TEDNA: več PARCEL v Tuhinjski dolini v višjem predelu, primerno za vikende. K 3 KERN Kranj, d.o.o, Komenskega 7, ☎221-353 20236

PONUDBA TEDNA: nudimo najem cele hiše ali polovico hiše v Kranju. K 3 KERN KRANJ, D.O.O., Komenskega 7, ☎221-353 20241

PONUDBA TEDNA: prodamo BRUNARICO pod Joštom za 60.000 DEM. K 3 KERN Kranj, d.o.o., Komenskega 7, ☎221-353 20244

PRODAMO: pri PODNARTU nadomestno gradnjo z dvema zazidljivima parcelama, skupaj 2.200 m2, parcelo z dokumentacijo 1.200 m2 v Radovljici, na Jezerskem 2.200 m2 in druge. APRON ☎ 331-292 20406

V KRANJU KUPIMO novo sodobno grajeno ali nedokončano hišo na večji parceli, tudi zamenjamo za večje stanovanje z doplačilom. APRON ☎ 331-366 20407

PRIREDITVE

Glasbo za ohceti in zabave nudi trio Bonsaj. ☎ 421-498 19430

URŠKA - več kot plesna šola na GORENJSKEM. VPIS in informacije na ☎41-581 19944

URŠKA
več kot plesna šola
V Kranju, Škofji Loki, Radovljici, in na Jesenicah.
OD TORKA, 6. septembra, dalje VPISUJEMO nove PLESALCE.
Tel.: 064/41-581

POSLOVNI STIKI

Prodam CERTIFIKAT v vrednosti 350.000 SIT za polovično ceno. ☎622-317, zvečer 20167

Panasonic
Atestirane centrale, telefoni in telefaksi za prave poslovneže
DOBAVA IN MONTAŽA NA KLJUČ
SERVIS Z ORIGINALNIMI DELI
PODBLAŠČENI ZASTOPNIK ZA SLOVENJO
TELEFON TRGOVINA - SERVIS
Uprava tel.: 064 222 868 fax.: 064 222 867
LJUBLJANA, tel/fax.: 061 159 0 232
KRANJ, tel/fax.: 064 222 150

Prodam CERTIFIKAT 900.000 SIT za 280.000-300.000 SIT. Jenšterle, Kidričeva ul. 19, Kranj, popoldan 20265

Nujno potrebujem 500.000,00 SIT posojila za dobo 6 mesecev. Šifra: STANOVANJE 20393

RAZNO PRODAM

BUKOVA in mešana DRVA prodam z dostavo na dom. ☎696-042 20003

Prodam PRIKOLICO za osebni avto, novo in reduktor z elektromotorjem. ☎633-689 20028

Suha bukova DRVA, ugodno prodam. Bašelj 7, ☎45-526 20088

ALF HI - FI
TV - video - hi-fi
marantz
SONY
Panasonic
JBL Jamo
KEF

AKCIJA:

GORENJE	51 TTX	45.990
SONY	E - 180	630
SONY	UX - S60	260
ISKRA	COMET	7.800

ODPRTO OD 9.h DO 12.h IN OD 15.h DO 19.h
OB SOBOTAH OD 9.h DO 12.h

V BLIŽINI GLEDALIŠČA
Cankarjeva 5, Kranj
tel.: 222-055

Prodam suha mešana DRVA po 2800 SIT/m3. ☎401-329 20186

BUKOVA DRVA prodam in dostavim. ☎061/714-909 20189

Prodam KOTLA za žganjekuho 80 in 100 l in PEČ Lutz št. O. ☎241-865 20281

Litoželezno kad 70x150 in tuš kad 75x90, prodam. ☎312-322 20286

Takoj redno zaposlimo:

1. DELAVKO V RAČUNOVODSTVU
Pogoj najmanj VI. stopnja izobrazbe, zaželene večletne izkušnje.

2. DELAVCA V SKLADIŠČU
Pogoj IV. stopnja izobrazbe, šoferski izpit B kategorije, delovni čas: 4 ure dnevno.

3. PRIPRAVNICO ZA OPRAVLJANJE DELOVNE PRAKSE (dve delovni mesti)
Pogoj najmanj V. stopnja izobrazbe.

Vaše ponudbe z osebnimi podatki in dokazili pošljite v roku 10 dni po objavi na naslov: Pro Commerce, p.p. 35, 64000 Kranj.

Peko TRŽIČ p.o.

Tovarna obutve Peko Tržič
objavlja

JAVNI RAZPIS

za zbiranje pisnih ponudb za prodajo nezasedenih stanovanjskih prostorov

1. Enosobno stanovanje v Tržiču, Deteljica 11, v velikosti 40,65 m2. Leto izgradnje 1975. Druga objava. Izhodiščna cena stanovanja: 2.760.187,00 SIT.

2. Podstrešnih, mansardnih prostorov v stanovanjski hiši v Tržiču, Bistrica 9, velikosti 88,45 m2. Prostori so bili adaptirani za samske sobe. Izhodiščna cena prostorov: 2.475.025,00 SIT.

3. Stanovanjskega objekta v Tržiču, Prehod 4 a, velikosti 42,93 m2. Prostori so adaptirani za enosobno stanovanje. Izhodiščna cena objekta: 2.988.482,00 SIT. Kupec plača stroške vpisa nepremičnine v zemljiško knjigo.

Stanovanjske prostore bomo prodali najboljšemu ponudniku.

Ponudbe zbira komisija za prodajo stanovanj v Tovarni obutve Peko v Tržiču, p.p. 90, v zaprtih ovojnicah z oznako "Ponudba za nakup stanovanja, objekt št.: ", v 8 dneh po objavi.

Izbrani kupec mora po izbori v roku 7 dni skleniti kupoprodajno pogodbo in plačati kupnino v 8 dneh.

Dodatne informaicje in ogled objektov je možno dogovoriti po tel. 53-260, pri referentu A. Hostniku.

VARACHA
Poslovna ANGLEŠČINA in NEMŠČINA vseh stopenj
tel.: 064/221-013

Prodam DESKE smrekove 3" in hrastove 5-6", parket hrastov in bukov in certifikate, vse zelo ugodno. ☎741-606, ves dan 20089

ZRAČNO PUŠKO in električno ŽAGO aligator, ugodno prodam. ☎326-574 20115

Prodam lesene SODOVE za mošt 200 l. Trstenik 15, Golnik 20135

Prodam suha mešana DRVA in KOLO na 5 prestav. ☎224-542 20139

Prodam suha bukova DRVA. ☎682-681 20149

Prodam 8 m suhih BUKOVIH DRV. ☎422-808 20179

BRAZDA d.o.o.
iz Poljščice pri Podnartu
tel.: 70-225
Odkupujemo hlodovino in celulozni les, smreke, bukve, jesena in javorja.
PREVZEMAMO LES NA PANJU V VEČJIH KOLIČINAH.
SE PRIPOROČAMO!

Kuppersbusch PEČ - štedilnik in moško športno KOLO ugodno prodam. ☎48-592 20288

Prodam suha DRVA (javor, jesen). ☎621-741, zvečer 20293

DRVA metrska in DESKE za opaž (šolngo), prodam. ☎64-114 20302

Prodam Z 101 Mediteran, letnik 1980, cena po dogovoru in ZAJCE za zakol ali nadaljno rejo. ☎421-820 20344

Prodam litoželezno trajnožarečo PEČ kuppersbusch. Šuceva 9, Primskovo 20350

Prodam HRASTOVO KAD 700 l in SADJE za namakanje. ☎43-489 20353

Prodam mešana drva, rabljen betonski strešnik in macesnovo mizo. ☎46-022 20354

Prodam štiri KOLEKTORJE IMP, 300 l bojler, novo in rabljeno avtoprikolico. ☎46-022 20356

Prodam in dostavim DRVA (metrska, razžagana), opaž in lamelni hrastov parket. ☎325-488 20369

Prodam OTROŠKI POGRAD in akumulatorske izvijče Black & Decker. ☎ 218-929 20396

Prodam moško GORSKO KOLO in razvijalno dozo. Koroška 65, Kranj

ŠPORT

Prodam nove elanove SMUČI MBX 14, 198 cm in Elan Prominence, 190 cm, za 40 % ceneje. ☎ 734-054 od 20. do 21. ure 20092

Prodam dva tekmovalna LOKA in vso opremo. Novak Drago, Olševek 36 b, Preddvor 20168

JADRALNO PADALO CX in sedež, prodam za 1.100 DEM. ☎ 43-293 20217

Prodam DRSALKE št. 43. ☎738-847 20229

STAN. OPREMA

Prodam OPREMO za dneveno sobo: omare, mizo, kavč in dva fotelja. ☎ 49-470 19922

Zelo ugodno prodam SEDEŽNO GARNITURO. ☎47-692 20111

Ugodno prodam kavč, otroško sobo, jogije, enojno posteljo in druge elemente. ☎ 331-191 20219

Dnevno sobo, lepo ohranjeno, ugodno prodam. ☎214-198, po 15. uri 20246

Prodam volnen TEPIH 3 x 4 m kot nov. ☎324-692 20262

Prodam posteljo 1.90x0.90 malo rabljeno in POGRAD 1.90 x0.90 nov. ☎241-472 20270

Prodam obnovljen KAVČ. ☎326-830 20273

Ugodno prodam pet delno OMARO in dve leti staro francosko POSTELJO 2,00x1,60 m. ☎421-644 20337

Ugodno prodam novo PEČ kamin Alptherm na drva. ☎48-033 20352

STORITVE

PRALNI STROJI, štedilniki, bojlerji - popravilo, obnavljanje, čiščenje. ☎ 325-815 14974

Imate težave s trdo kožo na podplatih, vraščenimi nohti, kurjimi očesi... Pomaga vam PEDIKERKA tudi na vašem domu. ☎46-369 18400

Servis TV VIDEO HI-FI naprav vseh proizvajalcev. Odprto od 9. do 17. ure. ☎ 329-886 18476

"KOMBI PREVOZI TOVORA, SELITVE, VLEKA!" ☎422-434 in 0609/616-860 19110

Nudim nego, pedikuro, masažo, razgibavanje in ostale manjše zdravstvene usluge starejšim ljudem. Šifra: MEDICINSKI TEHNIK 19553

Parketarske in slikopleskarske storitve, izdelava demit fasad. ☎324-943, po 19. uri 19713

Ugodno! Vgradnja teleteksta Gorenje na vašem domu 8900 SIT. ☎331-199 20199

RTV SERVIS ŠINKO! Popravila televizorjev Gorenje na vašem domu. ☎331-199 20200

Izdelujem avtoprikolice po naročilu. ☎421-576 20221

SERVISIRAM električna ročna orodja, bojlerje Tiki...☎46-509 20249

SERVIS IN MONTAŽA pralni, pomivalni stroji, električni bojlerji. ☎632-002 20260

Registrirana d.o.o. opravlja knjigovodske, za računovodske ter administrativne storitve za mala podjetja in obrtnike. Tel.: 323-909

ČISTILNI SERVIS METOD - vam nudi čiščenje prostorov, sedežnih garnitur, stekel, tapisonov, premaz talnih oblog ali premaz marmorja. ☎326-325 19802

Izdelujem snegolovilce za vse vrste streh. ☎324-468 19915

VODOVODNE INSTALACIJE NA NOVI HIŠI, kot tudi manjša popravila in predelave, vam naredimo z obrtniško kvaliteto in solidno ceno ter garancijo. Delamo po celi Sloveniji. ☎218-427 19993

ALU žaluzije, rolete, lamelne zavese in polkna - dobavljamo, montiramo, kvalitetno in poceni. LEKERO, ☎43-345 20033

Vodovodne storitve, napeljava instalacij in popravilo! ☎633-382 20061

KOMBI PREVOZI tovora in manjše selitve. ☎215-211 20086

Sprejmemo vsa ZIDARSKA dela in FASADE. ☎43-369 20103

Rolete, žaluzije, lamelne zavese izdelujemo, montiramo in popravljamo. ☎621-443, po 19. uri 20109

Diplomske in druge tekste, vnos podatkov, nalepke - izpis, računalniška obdelava. ☎631-522 20112

Montaža novih gorilcev in avtomatike za ogrevanje stanovanjskih objektov. ☎327-319 20114

Nudim pomoč starejšim, osamljenim osebam, dvakrat tedensko. Šifra: ŠKOFJA LOKA 20143

Mizarstvo vam izdela stopnice po naročilu. ☎241-723 20175

Popravila in servisiranje vrtnih kosilnic! Hudobivnik Kokrica, c, na Rupo 20, ☎214-433 20186

Uglašujem klavirje in pianine. ☎861-706 20308

OGS SERVIS - popravilo pralnih, šivalnih, pomivalnih strojev, štedilnikov. ☎211-140 20274

OGS SERVIS - zavedamo se, da je najboljša reklama kvalitetna storitev. ☎211-140 20275

SERVIS elek. orodja Black in Decker, Iskra. Kodrič, Zg. besnica 36, ☎403-153 20310

SERVIS in obnova, vseh pralnih strojev na vašem domu. ☎329-102 20317

VEDEŽUJEM na kavo, karte in slike. ☎53-343 20367

S kombijem opravljam prevoze blaga do 900 kg. Ugodno. ☎ 55-533 ali 53-033 20392

POPRAVLJAM stare kmečke peči. ☎ 85-139 20394

Pozdravim z bioenergijo. ☎ 51-521

SATELITSKE ANTENE na 12 čekov! SAT TRADE tel: 064/422-585, 421-108

STANOVANJA

Prodam 1-sobno STANOVANJE v Kranju, v pritličju. ☎327-852, zvečer 20043

Iščem 1-sobno STANOVANJE v Kranju. ☎331-792 20064

Prodam ENOSOBNO STANOVANJE v Radovljici. ☎52-277 20079

Ženski oddamo SOBO s sanitarijami, telefonom in možnostjo kuhanja. Smledniška 35, 2 vhod 20083

Najemem stanovanje, opremljeno, s telefonom do 300 DEM mesečno. ☎738-941 20127

Zamenjam 1-sobno STANOVANJE v prvem nadstropju za podobno v pritličju. ☎323-669 20132

V Bistrici pri Tržiču prodam manjšo GARSONJERO vseljivo takoj. ☎242-108 20202

SATELITSKI SISTEMI "Amstrad"
199 KANALOV
GRAFIKA NA EKRANU (11 JEZIKOV) NASTAVLJENI KANALI ZA ASTRO 1D RADIJSKI PROGRAMI, OBROKI
Z MONTAŽO SAMO 569 DEM
• SISTEMI ZA VEČ STRANK •
• VRTLJIVI SISTEMI •
SAT-VRHOVNIK
ŠK. LOKA, GODEŠIČ 125
TEL.: 064 633-425

PONUDBA TEDNA: prodamo več 3 sobnih stanovanj v Kranju. K 3 KERN KRANJ, kOMENSKEGA 7, ☎221-353 20231

PONUDBA TEDNA: večje STANOVANJE v I. nadstropju v starem delu mesta, primerno za mirno poslovno dejavnost ali trgovino. K 3 KERN Kranj, d.o.o., Komenskega 7, ☎221-353 20232

PONUDBA TEDNA: sobe za študente ali samce v Kranju, Šenčurju, Lescah ali Ljubljani. K 3 KERN Kranj, d.o.o., Komenskega 7, ☎221-353 20242

PONUDBA TEDNA: nudimo najem 1 sobnega stanovanja v Škofji Loki, K 3 KERN KRANJ, D.O.O., Komenskega 7, ☎221-353 20243

Oddam sobo samskemu moškemu ali dvama študentoma. ☎310-601 20294

Prodamo 2-sobno STANOVANJE v izmeri 49,80 m2 v Frankovem naselju 74 v Škofji Loki. JELOVICA, Kidričeva 58, Škofja Loka, ☎631-241, int. 237 20360

Oddam sobo dvem dekletom - študentki ni pa pogoj. Prosen, Luznarjeva 16, Kranj, ☎212-618 20368

V Kranju Planina III, prodam 2,5 sobno STANOVANJE 75 m2. ☎329-447 20370

V KRANJU takoj NAJAMEMO stanovanja in hiše. PRIPRAVIMO POGODBO. Provizijo plača najemnik. APRON. ☎ 331-366 20403

V TRŽIČU PRODAMO 1-sobno komfortno stanovanje in KUPIMO starejše klasično dvo do trisobno stan. APRON. ☎ 331-292 20404

V najem oddamo opremljeno hišo brez ČK pri Kranju in pri CERKLJAH z gospodarskim poslopjem. APRON ☎ 331-366 20405

STANOVANJE in garsonjero v Kranju zamenjam za hišo. Šifra: ZAMENJAVA 20409

VOZILA DELI

CITROEN AVTOODPAD - rabljeni rezervni deli in odkup avtomobilov za avtoodpad. ☎692-194 19207

Prodam večno KLJUKO za hrošča. ☎45-324 20053

TOVORNO PRIKOLICO poceni prodam. ☎331-476 20123

PRTLJAŽNIK za FIAT 750 in celoletne nove GUME, prodam. ☎312-322 20287

Prodam desna prednja vrata R 5 CAMPUS. ☎733-185 20292

Poceni prodam PRIKOLICO za os. avto. Mavčiče 67 A 20309

Prodam PRIKOLICO s cerado dim. 3200x1900x1700. ☎218-243 20341

VOZILA

Prodaja novih vozil: DAEWOO in MITSHUBISHI. Vse informacije ☎242-300, 242-600 ali 325-981 17533

PRODAJA, ODKUP rabljenih vozil in prenos lastništva. ☎325-981 17535

Enodnevni nakupovalni izleti na Madžarsko. ☎49-442 19165

Ugodno prodam dobro ohranjenega HROŠČA VW 1200, letnik 1971, cena po dogovoru. ☎ 45-173 20095

Prodam Z 750 GTL 55 letnik 1986, dobro vzdrževano, cena po dogovoru. ☎ 326-893 20096

Prodam odlično ohranjen GOLF s paket, letnik 3/1985. ☎ 45-532 20097

Prodam GOLF DIESEL, letnik 1986. ☎712-338 20057

Prodam dobro ohranjeno ALFO ROMEO, letnik 1986. ☎41-662 20060

GOLF diesel, letnik 1985, S PAKET, dobro ohranjen, prodam. ☎215-540 20071

Prodam MARUTIJA, letnik 1993. Škofic, Oretnikova pot 2, ☎216-780 20072

Prodam karambolirano MAZDO 323 Hatcback, letnik 1993. ☎622-581 20074

Prodam Z 750, letnik 1983, dobro ohranjen. Moše 13, Smlednik 20075

Prodam ALFO 33, letnik 11/90, cena po dogovoru. ☎401-183 20077

Prodam z 101 Mediteran, celo ali po delih, za 500 DEM. ☎741-067 20078

GOLF, letnik 1980, prodam. ☎48-617 20084

Prodam FIAT UNO DS, 1929 kubikov, zelo dobro ohranjen, 60.000 km, letnik 1990, registriran do 27.8.1995. ☎061/611-132 20088

Prodam JUGO 45, letnik 10/1985, dobro ohranjen, dodatna oprema. ☎48-639 20090

PRODAJA - ODKUP in svetovanje pri prodaji rabljenih vozil. ☎217-528 ali zvečer po 20. uri na 325-659 19269

Prodam bel OPEL KADETT 1.3 GL, 11/86 limuzina, 130.000 km, cena 8200 DEM. ☎802-691 19945

Prodam R ESPACE 2000 GTS, letnik 12/89, 109.000 km, registriran do 5/95. ☎632-330 19996

LJUDSKA UNIVERZA RADOVLJICA
Linhartov trg 1, Radovljica
Telefon: 715-265

vpisuje v:

višjo upravno šolo,
prilagojeni program strojni tehnik in elektrotehnik,
program gostinska dela (kuhar in natakar),
osnovno šolo za odrasle in mladostnike,
usposabljanje za računovodjo,
usposabljanje za poslovnega tajnika,
tečaj knjigovodstva za majhna podjetja,
tečaj šivanja,
slikanje na tekstil, steklo,
tečaje tujih jezikov za odrasle,
tečaje slovenščine,
študijske krožke,
usposabljanje za življenjsko uspešnost.

Prijave sprejemajo do 15. 9. 1994.

STANOVANJSKI SKLAD OBČINE ŠKOFJA LOKA

RAZPISUJE

prosto delovno mesto

DIREKTORJA STANOVANJSKEGA SKLADA OBČINE ŠKOFJA LOKA

Pogoji:

Za direktorja Stanovanjskega sklada je lahko imenovana oseba, ki poleg z zakonom določenih pogojev izpolnjuje še naslednje pogoje:

- da ima najmanj višješolsko izobrazbo
- da ima najmanj pet let delovnih izkušenj na področju poslovodnih funkcij, če ima visokošolsko izobrazbo oziroma najmanj deset let delovnih izkušenj, če ima višješolsko izobrazbo
- da ima sposobnost vodenja in organiziranja na področju poslovodnih funkcij

IŠČEMO ustvarjalnega in prodornega sodelavca, ki bo uspešno dosegel načrtovane programe in znal uskladiti interese občine in dejavnosti.

NUDIMO zaposlitev s skrajšanim delovnim časom. Mandat direktorja traja dve leti in je po preteku mandata lahko ponovno imenovan.

Poskusno delo traja tri mesece. Vse, ki vas tako delo zanima, se oglasite oz. pismeno prijavite. Prijava naj bo v zaprti kuverti s pripisom NE ODPIRAJ, RAZPIS ZA DIREKTORJA, v 15 dneh po objavi na naslov: STANOVANJSKI SKLAD OBČINE ŠKOFJA LOKA, Mestni trg 15, Škofja Loka.

Dodatne informacije dobite pri g. Mihu Bizjak, tel. št. 621-969.

KRAJEVNA SKUPNOST DAVČA
razpisuje

JAVNI RAZPIS

za izbiro izvajalca za obnovo cest: "Tuškov grič - Lovrič, h "Krulcu" in nasutje lokalne ceste pred asfaltiranjem "Podmejačev klanec - Tuškov grič".
Dokumentacija razpisnih del je na razpolago pri g. Mihu Bizjaku tel. 621-969 ali pri g. Alojzu Jelenc tel. 696-000.
Orientacijska vrednost znaša 4.000.000 SIT. Investitor si pridržuje pravico določiti morebitni manjši ali večji obseg del od razpisanega glede na razpoložljiva finančna sredstva. Ponudba se lahko odda tudi za posamezen objekt.
Plačilni pogoj: Cena fiksna ob nakazilu 50 % pogodbene vrednosti, ko bodo dejansko opravljena, ostalo v 30 dneh po uspešni primopredaji del.
Roki izvedbe: **do 15. 10. 1994.**
Od izvajalca del pričakujemo kreditiranje v višini najmanj 30 % pogodbene vrednosti za dobo do enega leta. V ponudbi navesti pogoje kreditiranja in obrestno mero (R+r).
Ponudbo na javni razpis predložite na domačijo "ČUMER", Davča 19, Železniki do **15. 09. 1994 do 12. ure,** ko bo odpiranje ponudb.
Ponudba mora biti zapečatena in označena: **"Ne odpiraj, ponudba za obnovo cest v KS DAVČA".**
Ponudniki bodo obveščeni o izidu **v 15 dneh** po odpiranju ponudb.
Merila za izbiro najugodnejšega ponudnika so cena in strokovna usposobljenost izvajalca in rok izvedbe.

Kam gremo

MIZO okroglo, raztegljivo v ovalno, bele barve, premera 115 cm, prodam. ☎224-594 20147

Prodam rabljeno SPALNICO, zakonsko posteljo. ☎310-836 20195

danes ponoči ?

ROLETARSTVO BERČAN vam nudi žaluzije, rolete in lamelne zavese. ☎ in fax: 061/342-646, ali 061/342-703 20201

SERVIS gospodinjskih aparatov, previjanje elektromotorjev, rotorjev električnega orodja. Bremec, ☎323-118 20206

V **pizzerijo in nočni bar "V GOZDU"** v Čirče pri Kranju, kjer tudi hrano strežejo do 4. ure zjutraj!

VILA VICTORIA
C. svobode 27/A, Bled, tel./fax:064/77-344
MLADOPOROČENCI!
Pomagamo vam, da vam ta prelomni dan ostane v najlepšem spominu!
V zelenem ambijentu vam v stilski restavraciji organiziramo poročna kosila do 70 oseb.
Pokličite nas!

Bombažna predilnica in tkalnica Tržič, d.o.o., Predilniška cesta 16, Tržič

razpisuje prosto delovno mesto s posebnimi pooblastili in odgovornostmi:

DIREKTORJA FINANČNO-RAČUNOVODSKEGA SEKTORJA

Od kandidatov pričakujemo:
- visoko ali višjo strokovno izobrazbo ekonomske smeri
- poznavanje finančno-računovodskega poslovanja
- samostojnost in strokovnost pri delu
- nekaj let delovnih izkušenj na finančno- računovodskem področju

Delovno razmerje bo sklenjeno za nedoločen čas, z mandatno dobo 4 let. Poskusno delo bo določeno v individualni pogodbi o zaposlitvi.

Pisne prijave z dokazili o izpolnjevanju pogojev pričakujemo v roku 15 dni po objavi na naslov: Bombažna predilnica in tkalnica Tržič, Predilniška cesta 16, 64290 Tržič.

Vsi udeleženci razpisa bodo o izbiri obveščeni v 15 dneh po sprejemu sklepa o izbiri.

Prodam ALFO 33 1.3 S, letnik 1986, registriran celo leto. ☎733-585 20101

Prodam 126 P, letnik 1980, reg. do 8/95 in MOTOR z menjalnikom za 126 P. ☎70-127 20104

Prodam OPEL KADETT 1.3 S limuzino, letnik 1987, cena 10.600 DEM. ☎422-779 20106

Prodam ALFO ROMEO 33 1,3 F, letnik 1987. ☎736-744 20110

Prodam FORD ESCORT XR 3 I, letnik 1989, cena 12500 DEM. Kunčič, Begunje 10 20120

Prodam TOYOTO STARLET 1,3 s katalizatorjem, antracit metalne barve, pet vrat, letnik 90/8, lepo ohranjen, z radiom in zvočniki, cena 12500. ☎78-908 20129

126 P, letnik 1980, registriran do 12/94, poceni prodam. ☎326-142 20131

Prodam R 5, letnik 1993. ☎66-970 20133

GOLF diesel 1990, metalik z dodatno opremo, prodam. V račun vzamem Kadetta. ☎224-594 20146

Prodam lepo ohranjen JUGO 45 AX, letnik 1987. ☎43-526 20148

R 19 RT, letnik 11/92, 17000 km, metalno modrav, vse opcije, prodam. ☎66-010 20150

Prodam R 18 TLJ, letnik 1985 november. ☎736-306 20159

GOLF, letnik 1978, reg. do septembra 95, dobro ohranjen. ☎324-813 20162

Prodam OPEL KADETT 1.8 S, letnik 1987, sive metalne barve, cena po dogovoru. ☎421-488 20171

Prodam R 5 CAMPUS, letnik 1993 avgust, registriran celo leto, kasko zavarovan ali menjam za R 4 GTL. ☎691-271, Peternelj 20174

Prodam FIAT TIPO 1.4, registriran do avgusta 95, prevoženih 27000 km. ☎76-468 20181

Prodam Z 101, letnik 1986, reg. do 25.6.95, za 1600 DEM. ☎53-678 20182

Zastavo 750, starejši letnik, poceni prodam. ☎332-101 20184

Prodam osebni avto HYUNDAI MOPED BT 50, avtoprikolico. ☎332-007 20185

MITSUBISHI PAYERO kabrio in Z 101 POLY, prodam. ☎58-174 20190

KADETT solza, letnik 1985, registriran do junija, 5 v, r p, bele barve, diesel, cena 7900 DEM. ☎326-094 20192

Prodam Z 101 COMFORT, letnik 1982 v dobrem stanju, registracija maj 95. Lapan, Begunjska 8, Kranj 20197

Prodam PEUGEOT 205 GR, lepo ohranjen. ☎ 48-241 20209

Prodam GOLF letnik 1980, registracija pravkar potekla. ☎ 310-108 20213

YUGO 45 letnik 1988, rdeč, garažiran, prvi lastnik, prodam. ☎ 325-942 20214

Prodam GOLF 1.3 letnik 1986, reg. do 2/1995. ☎ 224-507 20215

Prodam GOLF diesel letnik 1983, reg. do 11/1994, belea barve ali menjam za 126 P, z doplačilom. Prodam 126 P letnik 1979, reg. celo leto, za 500 DEM. ☎ 57-011 20216

R 19 I6 V letnik 1993 s klimo napravo, CLIO 1.4 RT letnik 1993, ŠKODA FAVORIT 136 L letnik 1990, YUGO 55 letnik 1988, Z 101 letnik 1990, YUGO 55 letnik 1985, SEAT IBIZA 1,5 letnik 1985 in FIČOTA za rezervne dele, prodamo. Možnost kredita in možnost staro za staro. ☎ 325-981 20218

Prodam R 4 GTL, letnik 1990, registriran do avgusta 95. ☎41-348, popoldan 20220

Prodam rabljeno KUHINJO z napo in vgrajenim štedilnikom, dolžine 3 m. ☎45-134 20230

PARKIRANJE NA GLOBUSU V KRANJU - VES DAN AVTO V SENCI HRIBAR Alex

Prodam R 4 GTL, letnik 1983, za 1000 DEM in VW, letnik 1974, neregistriran, lepo ohranjen, cena po dogovoru. Avtoodpad, Sp. Lancovo 50, Radovljica 20245

Prodam 5 4 GTL, letnik 1981, reg. do 1.9.95. ☎212-134 20247

Prodam Z 101 Skala, letnik 1989 ali menjam z doplačilom. ☎328-137 20248

R 4, letnik 1992, 38000 km, registriran, cena 7500 DEM. ☎733-745 20250

Prodam VW HROŠČ, letnik 1976, premična streha, 1500 DEM, reg. do aprila 95. ☎328-642 20251

R 4 TL, letnik 1977, vozen, še registriran, cena 500 DEM. ☎83-389 20255

Auto - Krainer
Völkermarkterstr 184
tel.: 0043-463-38330

AVTOSERVIS HYUNDAI JAVORNIK - Jesenice prodaja rabljenih in novih vozil, staro za novo, kredit. ☎83-389 20256

ALFA 33 KARAVAN, letnik 1985 4x4 elek. stekla, central. zaklepanje, motor obnovljen, ugodna cena. ☎83-389 20257

R 5 GL original francoski, ohranjen, letnik 1987, prodam. ☎324-692 20261

R 5 rdeč, 5 vrat, ugodno prodam. MEPAX, d.o.o., ☎323-298 20263

Odkup - prodaja rabljenih vozil. ☎323-298 20264

Prodam JUGO, letnik 1987. ☎325-981 20280

Prodam osebni avto CITROEN AX FIRST, letnik oktober 92. Perčič, Babni vrt 2A, ☎46-224 20282

VW KOMBI, letnik 1973, registriran do 8/95, prodam. ☎242-232 20289

Kupim JUGO, letnik 90-91, nekaramboliran, prvi lastnik. ☎43-114 20290

Prodam JUGO 45 A, letnik 1986, reg do 3/95. ☎632-854, popoldan 20297

Prodam VW PASSAT CL, letnik 83, katalizator. ☎725-802 20305

CITROEN BX 16 TZS, siva met. barva, izredno ohranjen, star 4 leta, prodam. ☎213-813, popoldan 20323

GOLF JXD, letnik 1990, bele barve, 3 v, prodam za 13500 DEM. ☎331-852, dopoldan 20327

OPEL
CORSA, ASTRA, VECTRA
NOVA OMEGA
Ford
FIESTA, ESCORD, MONDEO
MODELI 95, UGODNE CENE, KRATKI DOBAVNI ROKI
VRBA, d.o.o., STRUŽEVO 4, KRANJ, Tel.: 064/211-090

Prodam AX 1.4 RD, letnik 1989, 80.000 km, bele barve, ohranjen, reg. do 3/95, cena 8800 DEM. ☎52-136 20329

Prodam LADO SAMARO 1300, letnik 1987, rdeče barve, reg. do 25/3 95. ☎82-128 Jesenice 20330

Prodam LADO 1600, letnik 1978 november, cena 800 DEM. ☎328-071 20338

Prodam ALFO 1.3 S, letnik 1988. ☎801-565 20339

Prodam GOLF deisel, letnik 1986, cena po dogovoru. ☎326-418 20342

Prodam Z 101, letnik 8/91, dobro ohranjen. ☎715-027 20347

Prodam FORD ESCORT KARAVAN 1.8 16 V Ghia, letnik 1992. ☎633-481 20348

GOLF JXD, letnik 1988, metalno sive barve, GOLF JXB, letnik 1989, model 90, prodamo. ODKUP, PRODJA in PREPIS vozil! MINEX TRADE, d.o.o., ☎212-073 20349

Prodam vlečno KLJUKO za Z 101 in FIČOTA, ugodno. Šuceva 9, Primskovo Kranj 20351

Prodam FIAT 126 P, letnik 85, reg. do 4/95. ☎43-489 20355

Prodam HONDO 1.3, letnik 1992, nov model, prvi lastnik. ☎241-549 20358

Prodam ohranjen R 4, letnik 1989, rdeče barve. ☎214-439 dopoldan 20361

Prodam AX 11 TRS, letnik 1990, lepo ohranjen. ☎403-144 20365

Prodam Z 101, letnik 1986. Rihtaršič, Bobovek 3, Kranj, ogled v nedeljo 20371

CITROEN GS PALACE, letnik 1979, reg. do 4/95, ugodno prodam. ☎324-122 20375

Prodam BMW, letnik 1986, z dodatno opremo + 4 nove GUME, reg. do //95. ☎725-604, po 20. uri 20378

GOLF JGL, letnik 1981, bel, kot nov, reg. do 5/95, prodam za 4400 DEM. ☎733-038 20379

Prodam R 5, letnik 1991, 3 vrata, 49500 km. ☎714-302 20383

Prodam Z 750, letnik 1979 68000 km, ugodno. ☎621-151 20384

Prodam VOLVO 340 GL, letnik 1986. ☎403-242 20387

ŠKODA FAVORIT letnik 12/1992, reg. do 2/1995, prodam. ☎ 328-203 20390

Prodam OPEL KADETT 1.3 solza, letnik 1988, dobro ohranjen, cena ugodna. ☎ 332-289 20395

Prodam VW HROŠČ 1200 letnik 1976, cena po dogovoru. ☎ 326-846 20401

Prodam ŠKODA PICK UP 135 L, letnik 1992. ☎ 325-981 20402

Prodam GOLF JXD letnik 1989, izredno lepo ohranjen. ☎ 312-255 20412

Prodam GOLF CL 1.8 B letnik 1990, lepo ohranjen. ☎ 312-255 20413

Prodam OPEL KADETT 1.4 I letnik 1991, kovinska barva. ☎ 312-255 20414

Prodam TIPO 1.4 letnik 1991, izredno lepo ohranjen. ☎ 312-255 20415

Prodam YUGO SKALA letnik 1990. ☎ 212-057 20416

ZAPOSLITVE

Zaposlimo dve TRGOVKI v trgovini z mešanim blagom. ☎ 312-019 19684

Gostilna v Kranju zaposli natakarico in kuharja. Šifra: SEPTEMBER 19679

Prijazno TRGOVKO redno zaposlimo v živilski trgovini v Škofji Loki. ☎633-152, 623-090 19657

Natakarico, natakarja ali pripravnika, zaposlimo. ☎47-830 19672

Don'Donat's

Podjetje DONDONATS, d.o.o., Škofja Loka zaposli 2 delavki v proizvodnji peciva, na delovno mesto OKRAŠEVALKA. Delovne izkušnje so zaželene.

Vsi zainteresirani naj pokličejo po tel. 064/632-660.

GOZDNO GOSPODARSTVO KRANJ

objavlja prosto delovno mesto

VODJA OBRATA NIZKE GRADNJE

Kandidat mora izpolnjevati naslednje pogoje:
- visoka ali višja šola gradbene smeri - nizke gradnje
- 3 leta delovnih izkušenj

Delovno razmerje se sklepa za določen čas, dobo enega leta z enomesečnim poskusnim delom - možnost podaljšanja.

Kandidati morajo pisne vloge z dokazili o izpolnjevanju pogojev poslati v 8 dneh od dneva objave oglasa na naslov: Gozdno gospodarstvo Kranj, C. Staneta Žagarja 53, 64000 Kranj.

Odličen zaslužek vam nudo DZS za vse, ki ste pripravljeni delati na terenu, zagotovljeno uvajanje in možnost redne zaposlitve. ☎ 59-041 19995

Posebna prodajna enota pri MK nudi izredno zaposlitev vsem tistim, ki jim delo ni odveč. ☎632-330, 56-105 19996

Za dobo enega leta zaposlim blagajničarko, lahko pripravnico (nadomeščanje delavke na porodniškem dopustu). ☎213-441, zvečer 20015

IŠČEMO DELAVCE: elektroinstalater, elektrotehnik, telefonist ter delavca za delo na električnem ročnem orodju. ☎718-077, 714-957 20055

Zaposlimo prodajalca - šoferja, prednost imajo kandidati s C kategorijo. Zahtevamo aktivno znanje slovenskega jezika. VIPI, d.o.o., Brezje 76 D, Brezje 20058

Zaposlim ZIDARJA in PEKA-delavca. ☎324-583 20081

Zaposlimo prijazno dekle v okrepčevalnici. ☎422-082, popoldan 20108

Iščemo organizatorje skupin in zastopnike za prodajo tekstila. ☎621-670 20145

Zaposlimo simpatično dekle v KAVA BARU. ☎45-360 20161

Iščem KROVCA za prekrivanje strehe. ☎331-376 20165

Zaposlim KV MIZARJA. ☎241-642 20166

D.Z.S. LJUBLJANA redno ali honorarno zaposli pet (5) zastopnikov za promocijo šolskih pripomočkov. Prijave lahko oddate v ponedeljek, 12. septembra 1994, od 15. do 16. ure v restavraciji Park v Kranju (posebna soba. 20194

Zaposlimo dekle za delo v strežbi. ☎217-582 20198

Iščem trgovko za delo v živilski trgovini. ☎46-431 ali 58-221 20203

Redno ali honorarno zaposlimo potnike za terensko delo. ☎215-041, zvečer 20204

PODMORNICA CERKEV I KRANJ
☎331-339
DOSTAVA PIZZ
OD 9. DO 23. URE
VSAK DAN

Zaposlimo VOZNIKA C in E kategorije, pogoj pasivno znanje enega tujega jezika. Praksa zaželjena, ni pa obvezna. Starost do 30 let, prednost imajo kandidati iz okolice Jesenic. ☎ 861-312 20210

Renomirano slovensko podjetje vam nudi delo in strokovno pomoč. Šifra: USPEH 20211

Zaposlimo AVTOLIČARJA za nedoločen čas. AVTOSERVIS KERŽAN, Preddvor 3, ☎45-043 20254

Pogodbeno zaposlimo simpatično dekle za strežbo v lokalu. Prednost imajo z izkušnjami. ☎41-233 20268

PODJETNIKI, OBRTNIKI, KOMERCIALISTI! Nudimo vam poslovno sodelovanje kot glavno ali spremno dejavnost. Področje občine Jesenice in Radovljice. Informacije na ☎064/81-733 20271

19 letni dijak iz Škofje Loke išče vsakršno delo razen akviziterstva. ☎633-720 Miloš, po 19. uri 20299

Za specialni otroški program redno ali honoramo zaposlimo POTNIKA-ČO ali VODJO SKUPINE.

Nudimo:
samostojno, kreativno delo in stimulativno plačilo.

Informacije po tel.: 064/620-000

Zainteresirani za delo in dober zaslužek. Javite se! ☎871-185 20303

Zaposlimo NATAKARICO. ☎741-708 20307

Nudimo delo in lep zaslužek osebam z lastnim prevozom do dela z ljudmi. ☎56-088, petek, sobota, nedelja od 9. do 13. ure 20328

Iščemo simpatično dekle za honorarno delo v gostinskem lokalu v Škofji Loki. ☎620-764 20334

Sprejmem delo na dom. ☎46-036 20346

Izziv samo za najboljše! Dvomesečna promocija šolskih pripomočkov (zgodovina), komunikacije, ravnatelj-pedagog. ☎50-702 20366

Za delo v ekskluzivni bonbonieri in kofetariji zaposlim DVE PRODAJALKI z znanjem aranžiranja daril. Šifra: BONBONIERA 20372

AVTOSERVIS PAULUS
Partizanska c. 23
Škofja Loka, tel.:631-260

ZAPOSLIMO PRODAJALCA VOZIL. Kandidati naj pošljejo pismeno prijavo s telefonsko številko, kratkim življenjepisom in opisom delovnih izkušenj v roku 8 dni po objavi.

ZIDAR sprejme vsa zidarska dela, večja in manjša dela, popravljam tudi dimnike. ☎312-368 20373

Sodelavci Mladinske knjige vabimo k sodelovanju, ki jih zanima atraktivno delo na terenu in visok zaslužek. Možna tudi redna zaposlitev. ☎218-402 20374

Takoj zaposlimo PRIPRAVNICO - KA ekonomske smeri, z veseljem do dela z računalnikom in urejanja dokumentacije na področju telekomunikacij. Pismene ponudbe na Elektronika Kranjc, Štirnova 8, Kranj, ☎ 241-112 20388

Honorarno zaposlimo pripravno žensko za čiščenje gostinskega lokala na Bledu. 15 dni na mesec. ☎ 741-458 od 6. do 9. ure 20410

ŽIVALI

Prodam dva PUJSKA, stara 9 tednov. Podbrezje 79, ☎70-321 20080

Prodam 5 ZAJCEV. Rakovec, Javornik 3, ☎311-665 20100

Prodam čistokrvne nemške OVČARJE, tetovirane, cepljene, stare 10 tednov, eden dolgodlak. ☎422-024 20102

Prodam JALOVO KRAVO ali menjam in prodam HLEVSKI GNOJ. ☎46-212 20137

Prodam 100 kg težkega BIKCA simentalca. ☎738-030 20141

Prodam dva plemenska OVNA. ☎061/627-815 20153

Prodam čistokrvne samičke ROTWAILER, stare 11 tednov, cepljene. ☎53-600 20155

Kilogramske **BELE PIŠČANCE** za dopitanje po 260 kos in **KOKOŠI** pred nesnostjo, prodajamo.
Perutninarstvo, Moste 99 pri Komendi, tel.:061/841-471

Kupim do 10 dni starega TELIČKA simentalca. ☎45-736 20169

Prodam KOZJE MLEKO in KOZO mlekarico. ☎741-370 20178

BIKCA simentalca 8 tednov za rejo, prodam. ☎401-317 20180

Prodam BIKCA simentalca. ☎421-580 20279

Samojed čistokrvno PSIČKO brez rodovnika, staro skoraj 4 mesece, prodam. ☎310-063 20283

Prodam ODOJKE za zakol ali nadaljno rejo. ☎874-364 20291

Prodam 8 mesecev brejo TELICO ali mlado KRAVO s teletom. Utik 10, Vodice 20295

SIMENTALCA za rejo do 70 kg, kupim. ☎061/611-527, zvečer 20300

Prodam 220 kg težko TELIČKO simentalko. Plvka 27, Naklo 20301

Prodam KRAVO frizijko in TELICO v 8 mesecu brejosti. ☎681-077 20312

Prodam trimesečno SRNASTO KOZO. ☎401-354 20313

Prodam PAPIGE skobčevke in nimfe. ☎422-415 20319

Prodam KOBILO, staro 4 leta in TELICO. Velesovska 2, Šenčur 20322

Prodam mlado KRAVO brejo 9 mesecev in 4 PRAŠIČE po 100 kg. Zalog 17, Cerklje 20343

PUDELJČKA, starega 2 meseca, prodam. ☎401-141 20364

Kupim BIKCA simentalca, starega do 14 dni. ☎061/613-025 20377

KO UGASNE ŽIVLJENJE

KRISTAN, d.o.o.

Gorenjska pogrebna družba
TEL.:064/733-365 in 328-373

POKLIČITE NAS IN MI VAM UREDIMO VSE POTREBNO NAROČILA SPREJEMAMO PO TELEFONU ALI OSEBNO 24 UR NA DAN

ZAHVALA

Ob boleči izgubi naše žene, mami in stare mame

BETKE KOŽELJ - MIHELIČ

se iskreno zahvaljujemo g. dr. Podlesniku iz ZD Radovljica, osebju internega oddelka Bolnišnice Jesenice, posebej dr. Dražiču in dr. Resmanu za lajšanja in skrb v njenih zadnjih dneh. Hvala vsem, ki ste jo pospremili v prezgodnji grob, darovali cvetje in za vse izraze sožalja. Zahvala g. duhovniku za lepo opravljen obred ob slovesu. Hvala pevcem za zapete žalostinke.

VSI NJENI

Radovljica, september 1994

ZAHVALA

O, saj ni smrti, ni smrti!
Samo tišina je pregloboka.
Kakor v zelenem
prostranem gozdu!

Ob boleči izgubi naše mame, babice, prababice, tašče in sestre

KATARINE POTOČNIK

roj. Florjančič

se iskreno zahvaljujemo vsem, ki ste nam izrazili sožalje, v slovo darovali cvetje in sveče ter jo pospremili na zadnji poti. Posebna zahvala njenemu zdravniku dr. Zrimšku, g. kaplanu za pogrebni obred in sv. mašo, škofjeloškemu oktetu za ubrano petje, njenim sostanovalcem in ZB za pozornost. Vsem še enkrat iskrena hvala.

ŽALUJOČI VSI NJENI

Škofja Loka, 7. septembra 1994

V SPOMIN

Kdor živi v spominu drugih,
ni mrtev, je samo oddaljen.
Mrtev je tisti, ki ga pozabimo.

5. septembra je minilo dve leti, odkar nas je zapustila

JELKA FLANDER

Hvala vsem, ki postojite ob njenem preranem grobu in ki ste jo imeli radi.

Knape, Studeno, Železniki, Bukovščica, 5. septembra 1994

ZAHVALA

V ponedeljek, 29. avgusta, smo se za vedno poslovili od naše mame, stare mame, tete, tašče, prababice in svakinje

ALOJZIJE PFAJFAR

iskreno se zahvaljujemo vsem sorodnikom, vsem sosedom, prijateljem in znancem in vsem, ki so z nami sočustvovali, podarili cvetje in sveče ter jo v tako velikem številu pospremili na njeni zadnji poti. Posebej se zahvaljujemo vaščanom Kališ, dr. Možganu, dr. Habjanu iz ZD Železniki in dr. Jelencu iz Gastro klinike v Ljubljani, ki so ji v težkih dneh lajšali bolečine. Prav lepo se zahvaljujemo tudi gospodu župniku iz Selc za lep pogrebni obred. Vsem in vsakemu posebej še enkrat iskrena hvala.

VSI NJENI

Kališe, Železniki, Kranj, 5. septembra 1994

ZAHVALA

Ob boleči izgubi dragega in ljubljenega moža, ata, dedija in pradedija

VINKA JENKA

zidarja v pokoju

se iskreno zahvaljujemo sorodnikom, sosedom, prijateljem, znancem in sodelavcem iz podjetij: Tehnik, Merkur, Mercator, KOGP, Bandag, Živila in Iskra za izrečeno sožalje, darovano cvetje in sveče. Zahvala dr. Jerajevi, g. župniku Grebencu in g. župniku Brglezu ter pevcem za zapete žalostinke. Vsem še enkrat iskrena zahvala.

VSI NJEGOVI

Stražišče, avgust 1994

V SPOMIN

Če bi solza koga obudila,
ne bi tebe črna zemlja krila,
ker bi naše solze kakor potok lile,
da bi tebe obudile.

13. septembra do minilo žalostno leto, odkar nas je mnogo prezgodaj zapustila draga žena, mama, stara mama, sestra in teta

MARIJA KAVAR

Hvala vsem, ki se je spominjate, ji prinašate cvetje in prižigate sveče na njenem preranem grobu.

VSI NJENI

Čadovlje, 13. septembra 1994

ZAHVALA

Ob nenadni, mnogo prezgodnji smrti dragega sina in brata

FRANCIJA ŠTIRNA

roj. 1950

se iskreno zahvaljujeva sorodnikom, sosedom, prijateljem in znancem, ki so nama v težkih trenutkih stali ob strani, izrekli sožalja, podarili cvetje in sveče. Posebno zahvalo sva dolžni izreči AMD Šenčur in gasilcem iz Srednje vasi in Šenčurja. Zahvala gre sošolcem ter delavcem Iskre ERO za podarjeni venec in izrečeno sožalje. Hvala lepa gospodu župniku za lep pogrebni obred in pevcem za zapete pesmi. Iskrena hvala pogrebnemu zavodu Navček. Na koncu pa se zahvaljujeva vsem imenovanim in neimenovanim, ki ste ga v tako velikem številu pospremili na njegovo zadnjo pot.

Mama in sestra

ZAHVALA

Ob prezgodnji smrti drage mamice in žene

MOJCE JURKOVIČ

iz Dobrega polja 9 A, medicinske sestre v pokoju

se iskreno zahvaljujeva sosedom Artelj, Baloh, Burgar in Kening, ki so nama v težkih trenutkih stali ob strani in nama nesebično pomagali ter izrekli sožalje. Zahvaljujeva se tudi krajanom za podarjeno cvetje in sveče. Zahvala tudi dr. Pirihovi in osebju Psihiatrične bolnišnice Begunje, g. župniku za obred in mašo, ter krajanom, ki ste jo v tako velikem številu pospremili na njeni zadnji poti.

ŽALUJOČI MOŽ MARJAN IN SIN ANDRAŽ

ZAHVALA

Ob prerani smrti dragega brata, bratranca in strica

MIHA PODJEDA

z Visokega

se iskreno zahvaljujemo sorodnikom, sosedom, prijateljem in znancem, ki so nam v težkih trenutkih stali ob strani, darovali cvetje in sveče, izrekli sožalje ter ga pospremili na njegovi zadnji poti. Posebej se zahvaljujemo družini Bizjak za vsestransko pomoč med dolgotrajno boleznijo, gospodu župniku in podjetju Navček za lepo opravljen pogrebni obred, pevcem za zapete pesmi, gasilcem za spremstvo in poslovilne besede. Hvala vsem.

ŽALUJOČI VSI NJEGOVI

Visoko, Sp. Besnica, Kranj, Rakovica, Srednja vas, 27. avgusta 1994

V SPOMIN

Jenjale so bolečine,
ki jih trnje obudi,
rana v srcu pa ne mine,
vedno huje krvavi.
(S. Jenko)

9. septembra mineva žalostno leto, odkar nas je za vedno zapustil naš dragi mož, oče, stari oče, brat in stric

FRANC ZORMAN

p.d. Španov ata iz Pr. Police

Vsem, ki ste ga ohranili v lepem spominu in postojite na njegovem grobu, najlepša hvala.

VSI NJEGOVI

Ratečani so po Planici izobesili napise:

"Janez - pazi na Lojzetovo glavo!"

Rateče, 8. septembra - Pred časom so jezni in ogorčeni Ratečani razobesili v dolini Planice velike napise: "Lojze - nezaželen! Janez - pazi na Lojzetovo glavo!" in podobno. Pravijo, da bodo šli do konca: v skrajnem primeru bodo preprečili svetovno prvenstvo, ki bo 21. decembra v Planici.

Med prvimi agrarnimi skupnostmi v jeseniški občini je agrarna skupnost Rateče po denacionalizaciji takoj dobila nazaj svoja zemljišča. Agrarna skupnost Rateče, ki združuje 103 lastnike zemljišč, je bila namreč ena redkih v Sloveniji, če ne edina, ki je po nacionalizaciji še naprej delovala po svojih, stoletje starih pravilih, saj imajo kmetje precej zemljišč tudi na italijanski strani.

Ko so so lastniki zemljišč dobili odločbe o vrnjeni zemlji, so takoj tudi sklenili, da del zemljišč, na katerih so planiški objekti, izteki, parkirišča in drugi, oddajo v upravljanje domačemu Športnemu društvu Planica. Planiški komite so že leta 1991 povabili na razgovore, a člani komiteja nikoli niso imeli pravega časa. Kmetje in krajani Rateč pa so že nekaj časa izredno nezadovoljni prav s Planiškim komitejem, saj se čutijo odrinjene z lastnega območja: Planice.

Zdaj, ko se je lastnina vrnila pravim lastnikom, Ratečani nič več ne dovolijo, da bi kdorkoli brez njihovega pristanka zemljo za take ali drugačne namene uporabljal. Ali kakorkoli širil svojo dejavnost, kot se na tuja zemljišča širi pri domu Ilirija. In če ne bo s Planiškim komitejem skupnega dogovora, bodo šli do konca: **preprečili bodo svetovni pokal decembra v Planici. Da so zares odločeni, so pokazali že pred nedavnim, ko so se v Planici pojavili napisi, da je Planiški komite v Planici nezaželen, še posebej njegov predsednik. Pisalo je: "Lojze - nezaželen", Janezu Kocjančiču pa je bil namenjen napis: "Janez - pazi Lojzetovo glavo."**

Brane Dolhar iz Rateč pravi:

"Planiški komite se ni želel sprijazniti z dejstvom, da je agrarni skupnosti zemlja vrnjena in trdil, da so to le delne odločbe. Res so delne odločbe, a le za dom Tamar in karavlo, ki sta še predmet postopka, drugače pa je agrarna skupnost dobila vso zemljo nazaj. Agrarna skupnost bo zatorej kot lastnik postavljala pogoje, za kaj se bo zemlja uporabljala. Naš interes je, da se pogovorimo, kako bo v Planici v času prireditev in kako poleti. Zanimivo je, da Planiški komite sploh ni bil pravna oseba in ni imel svoje "baze". Če ima lahko mariborska lisica svojo zaslombo v klubu Branik, kranjskogorski Pokal Vitranc v domačem smučarskem klubu, zakaj ne bi to veljalo tudi v primeru našega športnega društva? Šli so še celo tako daleč, da so nam očitali, da ima naše društvo le sedem članov, v resnici pa jih imamo 164. In na jeseniški občini so registrirali Društvo prijateljev Planice, kar je po našem mnenju le izgovor in nezaupnica nam, saj, recimo, mariborska tekma za zlato lisico ni nič manj vseslovenska kot Planica. Če imajo že društvoprijateljev, naj bo podporno. Mi pa terjamo, da se denar, ki se prisluži v Planici, deloma vrne tudi kraju. Tako kot so se ob velikih tovrstnih prireditvah razvijali kraji po svetu, naj se razvijajo tudi Rateče, ne pa da se denar v kraj absolutno nič ne vrača. Kar poglejte: kaj imajo pa Rateče od Planice? Izgovor, da se zadnji dve leti s Planico ni nič zaslužilo zaradi velikih stroškov prireditve, je morda že resničen, a koliko se je bilo zaslužilo leta prej?

Pred dnevi so sprejeli sklep, da nam bodo poleti dali planiške objekte v upravljanje. Prav bi bilo ravno obratno: da bi agrarna skupnost dala njim objekte v uporabo!

Posebno poglavje je tudi predlog Ministrstva za šolstvo in šport, da bi za Planico ustanovili javni zavod, v katerem naj bi imela država 80-odstotni delež, nekaj jeseniška občina in Smučarska zveza Slovenije. Tudi s tem se ne strinjamo: zakaj bi spet nekoga ali nekatere zaposlovali, ko pa bi se vse lahko zaupalo Športnemu društvu, država pa naj bi porabo denarja nadzorovala?

V Ratečah bomo pri naših predlogih vztrajali, zatorej nam mora biti naša vloga pri organizaciji svetovnega pokala jasna. Tekme seveda nočemo preprečiti, a če ne bo šlo drugače, jo bomo morali. Naj vendarle enkrat tudi Planiški komite razume, da gre za naše zemljišče, za zasebno lastnino, ki se mora spoštovati." • **D. Sedej**

Srečna družina: Strgarjevi z Gorjuš

Angele imajo srečo

***Gorjuše** - V torkovi številki Gorenjskega glasa smo v akciji "Vsak teden: ena srečna družina več" izbrali za srečno družino, ki prebiva na Gorjušah v hiši številka osem. Že zgodaj zjutraj, nekaj minut čez sedmo je v uredništvo poklicala Angela Strgar in s tem svoji družini prislužila nagrado v vrednosti 20.000 tolarjev (izdelke edinega slovenskega proizvajalca tapet Veta iz Ljubljane).*

Če vemo, da je bila prva septembrska nedelja "angelska", potem se ne gre čuditi, da je bilo v predzadnji akciji Gorenjskega glasa "lastnici" srečne številke ime Angela in da je tudi tokrat srečnica Angela - Angela Strgar z Gorjuš in njena družina. "Že zgodaj zjutraj me je poklicala sestrična Fanika iz Škofje Loke. Ko sem zaslišala njen glas, sem mislila, da se je kaj hudega zgodilo. Potlej mi je le povedala, da je naša hišna številka objavljena v Gorenjskem glasu in da moram čimprej poklicati v uredništvo. To sem tudi storila, nato pa sem odšla na njivo. Hčera, ki je doma pripravljala kosilo, je vsaj desetkrat morala dvigniti telefonsko slušalko. Bohinjci in celo iz okolice Kranja so nam sporočali, da smo "srečna družina"," je povedala Angela in poudarila, da doslej v življenju še ni imela posebne sreče in da jo pokonci drži le delo, ki ji ga na kmetiji s šestimi repi v hlevu in z dvema v svinjaku ne zmanjka. • **C.Z.**

Oživljena tradicija v Mengšu

1. in 2. oktobra bo v Mengšu Mihaelov sejem, sopokrovitelj pa bo tudi Gorenjski glas

Mengeš, 8. septembra - Sejmi v Mengšu so poznani že iz začetka prejšnjega stoletja. Najprej so bili trije: na tiho nedeljo, na velikonočni ponedeljek in na god farnega zavetnika sv. Mihaela. Kasneje je bilo sejmov celo več, vendar je bilo vedno najbolj slovesno in živahno prav na Mihaelovem sejmu.

"Za ponovno oživitev Mihaelovega sejma smo se odločili prvič lani," so na novinarski konferenci povedali predstavniki KS s predsednikom Janezom Perom in člani pripravljalnega odbora. **"Letos spet že v soboto, 1. oktobra, vključujemo v program sejma tudi živino. Sicer pa bo v programu tudi živ-žav, tekmovanje harmonikarjev in nastop folklornih skupin."**

V nedeljo, 2. oktobra, bo po koncertu Mengeške godbe dopoldanska maša ob 10. uri, po maši pa bo koncert godb. Popoldne pa bo povorka kmečkih vozov s prikazom domačih opravil in festival narodnozabavnih ansamblov. Na stojnicah bodo naprodaj najrazličnejši izdelki, prireditelji pa zbirajo prijave za predstavitev in prodajo na stojnicah na naslovu: **Krajevna skupnost Mengeš - Odbor Mihaelovega sejma, Zavrti 2, 61234 Mengeš. V nedeljo, 2. oktobra, bodo pred zaključkom sejma podelili tudi priznanja za najlepšo stojnico z najbolj izvirno poudbo.** • **A. Žalar**

Na Veliki Klek tudi 1. oktobra

V torek smo Vas povabili na Glasov izlet prihodnji petek, 16. septembra, na Veliki Klek. Število prijav je precej večje od zmogljivosti avtobusa - zato bomo pripravili na Veliki Klek še en izlet, ki bo v soboto, 1. oktobra. Avtobusni izlet bo celodnevni (odhod ob 5.30 iz Škofje Loke, skozi Kranj in Jesenice z možnostjo ustavljanja udeležencem na vmesnih postajah; povratek pozno zvečer okrog 22. ure). Cene za septembrski in oktobrski izlet so enake: 2.450 SIT za nenaročnike Gorenjskega glasa; 1.950 SIT za naročnike oziroma le 1.750 za naročnike s plačano celoletno naročnino Gorenjskega glasa. Prijave, informacije itd.: po telefonu 064/223-111, v malooglasni službi Gorenjskega glasa in v Turističnih društvih Bohinj, Cerklje, Dovje - Mojstrana, Jesenice, Kranjska Gora, Radovljica in Škofja Loka. In če morda ne veste, kaj in kje je Veliki Klek - to je slovensko ime znamenitega Grossglocknerja.

Jurčki v carinskih skladiščih

Gobarski "šverc" v Italijo

Rateče, 8. septembra - Omejen izvoz gob iz Slovenije v Italijo. Za kršitelje so na meji postopki birokratski: kršitelj mora k sodniku za prekrške, gobe pa gnijejo v carinskih skladiščih.

Gobarska sezona je letos izjemna, zaradi gob pa so postali izjemni tudi zapleti na rateškem mejnem prehodu z Italijo. Pri nas je namreč v veljavi zakon, da se sme nabrati le omejeno količino gob in tudi izvozi se jih lahko le dva kilograma. Če pa je gob več, se tako kot vsako blago zaplenijo, oddajo v carinsko skladišče na Jesenice, kršitelj pa se pošlje k sodniku za prekrške.

Vsa leta doslej so sosedje Italijani bodisi ob meji ali v notranjosti Slovenije kupovali ali sami pri nas nabirali gobe. In jih kajpak v neomejenih količinah vozili v Italijo. Zdaj pa se je hudo zapletlo, kajti cariniki upoštevajo predpise in kršitelje pošljejo k sodniku za prekrške.

Tako so bili prejšnjo soboto na rateški meji z Italijo priča svojevrstni togosti naše zakonodaje: deset italijanskih voznikov je imelo v škatlah krepko več kot kilogram ali dva gob. Cariniki so jih morali zadržati in morali poslati sodniku za prekrške, ki ima ob sobotah res dežurno službo, a obilo drugih, resnejših problemov kot so kršitelji, ki švercajo jurčke! Namesto da bi naši cariniki lahko na licu mesta izrekli kazen in gobe zaplenili, so morali zaradi zakonodaje, ki je neznosno birokratska in toga, kršitelje zadrževati kar nekaj ur. Prava sramota - čeprav je šlo za kršitelje! (popolnoma isti zapleti se vsakodnevno pojavljajo tudi na primorski meji z Italijo). In kaj se sploh zgodi v carinskih skladiščih z gobami? Gnijejo, kaj bi drugega!

Če lahko nadzorniki Triglavskega parka na licu mesta izrečejo mandatno kazen, čemu je ne bi smeli mogli cariniki? In je zaradi gob, ki se pri nas kupujejo po ceni kakšnih desetih mark za kilogram, v Italiji pa so vredne kajpada veliko več, res treba, da kršitelji čakajo na razplet postopka pet ur?

Pustimo zdaj ropanje in uničevanje naših gozdov in "šverc", ki je seveda prav donosen, saj to je druga, seveda zelo pomembna tema. Italijani so bili vse do zdaj navajeni na to, da lahko izvozijo neomejene količine, zdaj pa pri nas ni nikjer niti ene same table ali napisa, ki bi tihotapskim gobarjem vsaj sporočil, da sta nabiranje in izvoz gob omejena. Ničl! Vseh vrst tabel imamo po gozdovih in na mejnih prehodih, le take ne, ki bi sporočala, da je naša zakonodaja krepko omejila izvoz gob.

Naj bodo kršitelji kaznovani. Ni pa treba spravljati naših carinikov v neroden položaj s skrajno birokratskim postopkom, ki obvezno vključuje sodnika za prekrške in oddajo gob v carinska skladišča. Res ni treba, da se jim kolegi s carine na italijanski strani posmehujejo, ko vodijo s švercerji gob na naši strani tako neznosno dolgo uradno proceduro... • **D. Sedej**

MERKUR

Čas primeren za pleskanje in barvanje še ni minil!

Hladni dnevi bodo prijetnejši v svežem, barvitem in urejenem domu.

TEDEN BARV IN LAKOV

od 12. do 17. septembra

SAMO v Merkurjevih prodajalnah:

LESOL, Color, 4 litre, tik, palisander, oreh, brezbarven	2.530,00
COLOMIN, Color, 0,75 kg, rjav, bel, črn	520,00
nitro razredčilo UNIVERZAL, Color, 1 liter	299,00
BELTOP, Belinka, 4 litre, oreh, palisander, brezbarven	3.390,00
BELTON, Belinka, 4 litre, oreh, palisander, brezbarven	2.290,00
vodni lak za parket, Belinka, 4 litre	7.950,00
zaščitni premaz za les BIOTAN, Tanin, 1 kg, palisander, brezbarven, quebracho	490,00
akrilatna lak lazura BIOTAN, Tanin, 1 kg, palisander, brezbarvna, quebracho	610,00
bela zidna disperzijska barva, Belež, Stabil, 30 kg	1.880,00

Zaloge so omejene!

Z Merkurjevo kartico zaupanja lahko barvate še najmanj 4% in največ 8% ceneje!

JAKA POKORA

RADIO KRANJ 97.3 FM STEREO

PROGRAM VAŠIH SANJ NA RADIU KRANJ

RADIO KRANJ 97.3 FM STEREO