GORENJSKI GLAS

Leto XLVII - št. 60 - CENA 80 SIT

Kranj, torek, 2. avgusta 1994

Dogovor zarisal usodo opuščenega rudnika urana Žirovski vrh

Vojska prevzema del objektov in delavcev

S tem je "zgodba" o posebnih odpadkih v tem delu Poljanske doline končana.

Todraž, 2. avgusta - V petek je bil za opuščeni rudnik urana Žirovski vrh, njegovih 150 delavcev in za vso Poljansko dolino pomemben dan. Minister za okolje in prostor dr. Pavle Gantar, minister za obrambo Jelko Kacin in direktor Rudnika Žirovski vrh Marjan Uršič so podpisali dogovor, s katerim del rudnika prevzema obrambno ministrstvo za potrebe svojega tehničnega zavoda.

Že jeseni naj bi v Todraž prenesli del proizvodnje šolskega streliva, tu bo servis in vzdrževanje vojaške opreme, zlasti pehotne, po sprostitvi embarga Sloveniji za uvoz vojaške opreme bodo rudniški objekti rabili tudi za namestitev in sevrisiranje protizračne obrambe ter za sistem zvez, opuščeni rovi pa bodo primerni tudi za usposabljanje posebnih rodov vojske (protijedrsko obrambo).

Kot je po trojnem podpisu dogovora dejal dr. Pavle Gantar, je s tem zgodba o posebnih odpadkih v Poljanski dolini končana. Proces prestrukturiranja rudnika posrečeno sovpada z zapiranjem in ekološko sanacijo rudnika, nove dejavnosti, ki prinašajo nova delovna mesta, pa so dobra osnova za gospodarski razvoj doline. Gre za varno in zanesljivo dejavnost, sprejemljivo za okolje, za katero je ministrstvo doseglo soglasje s škofjeloško občino in krajevnima skupnostima Gorenja vas ter Poljane, ki bodo tudi v prihodnje povabljene k snovanju gospodarskega in tehnološkega razvoja. • **H. Jelovčan, foto: L. Jeras**

Več o tem na 3. strani.

Podpisniki sporazuma dr. Pavle Gantar, Jelko Kacin in Marjan Uršič

Gorenjska Banka d.d. Kranj

Banka s posluhom

Poslanci v pasti lokalne samouprave

Vlada bo reševala polomijo

Pri uvajanju lokalne samouprave ni nič novega. Državni zbor je problematiko tako zapletel, da jo bo morala reševati vlada.

Ljubljana, 2. avgusta - Pretirana politizacija uvajanja lokalne samouprave in oblikovanje novih občin po okusu posameznih strank brez upoštevanja domače stroke in tujih izkušenj ter nasvetov so se hudo maščevali. Pri lokalni samoupravi nismo bistveno dlje, kot smo bili spomladi. Referendumi so bili polomija, saj jih je bilo pozitivnih le 111 in še to večinoma v manjših krajih, v vseh drugih 228 referendumskih območjih pa so predlagatelji pogoreli. Razen tega je z razveljavitvijo nekaterih členov zakona o lokalni samoupravi v problematiko poseglo tudi ustavno sodišče in tako se zgodba v bistvu začenja znova, odločitev, da se do konca leta država razdeli na nove občine in se v njih izvedejo lokalne volitve, pa je pod hudim vprašajem, četudi bi šlo septembra, ko bo spet zasedal državni zbor, vse gladko. Jasno je samo dvoje. Po odločitvi ustavnega sodišča bodo morala biti pri oblikovanju novih občin upoštevana merila, ki so v dosedanji razpravi popolnoma zvodenela, med drugim tudi to, da mora imeti nova občina najmanj 5000 prebivalcev. Prav tako je sedaj državni zbor, za katerega je bil projekt lokalne samouprave pretežka naloga, preložil breme na grbo vlade oziroma njegove službe za lokalno samoupravo, ki mora do jeseni pripraviti zakonske osnove za državnozborsko razpravo in odločanje.

Med drugim se bo treba odločiti, kako in v kakšnih občinah bomo jeseni izvedli lokalne volitve. Ali bo država priznala izide referendumov, ki so uspeli, in je bila odločitev za nove občine jasna. Ali bodo tudi v teh primerih referendumi razveljavljeni, če nove občine ne izpolnjujejo meril, in če, kot meni ustavno sodišče, so bili referendumi le poizvedovalni, ne pa odločujoči. Ali bodo neuspešni referendumi ponovljeni ali pa bo nove občine določila kar država, brez novih referendumov. Bodo ljudje šli še drugič na volišča, ko je bila že prvič udeležba slaba. Za kakršnekoli večje spremembe bo potrebno spremeniti ustavni zakon, za kar pa je potrebna dvotretjinska večina v državnem zboru, ta pa je težko uresničljiva. Predvsem pa je pomembna odločitev ustavnega sodišča, da mora biti lokalna samouprava izvedena hkrati v vsej državi. Hkrati z novo lokalno samoupravo pa bo treba reorganizirati tudi državno upravo.

• **J.Košnjek**

Vroče, bolj vroče, še bolj vroče

Konec tedna so kopalci od vsepovsod napolnili gorenjska turistična središča, pa tudi ob rekah in kopališčih je bilo povsod veliko gneče. Mladi, ki jim počitnic ne more pokvariti niti huda pripeka, pa so razprostrli brisače in zaigrali partijo kart. ....Vročina se bo menda nadaljevala še najmanj teden dni, po napovedih meteorologov pa lahko upamo le na kakšno popoldansko osvežilno ploho.

• **V.Stanovnik**

stran 11, 12, 13, 14

V SOTOČJU

Mladi plavalci tri dni na kranjskem bazenu

Od petka do nedelje je na letnem bazenu v Kranju potekalo letošnje državno prvenstvo za dečke in deklice. Mladi so sicer dosegali dobre rezultate, novih državnih rekordov pa tokrat ni bilo. Najbolj sta se izkazala domačina Polona Prosen in Jaka Kovač. Več o tekmovanju in ostalih športnih dogodkih tega konca tedna pa je zapisano v Stotinki.

• **V.Stanovnik, Foto: L.Jeras**

KMEČKA DRUŽBA

vestno in pošteno

CERTIFIKATI

MAKLER BLED d.o.o.

PRODAJA NEPREMIČNIN

v petek, 5. avgusta 1994, v Gorenjskem glasu

stran 18

Kosci v Novi Oselici

SISTEM! RAČUNALNIŠKI KLUB

486/40 že od 138.860,00 SIT ali 8054,00 SIT mesečno!

Tel./Fax: 064/ 22 10 40

PROTON motorno olje novih dimenzij

PETROL

GORENJSKI GLAS

MALI OGLASI (064)223-444

STRANKARSKE NOVICE

Lokalne volitve

Sodelovanje trojice

Za sodelovanje Narodnih demokratov in drugih desno usmerjenih strank pa so vrata sporazumevanja še naprej odprta.

Ljubljana, 29. julija - Predsednik socialdemokratov Janez Janša je sredi preteklega tedna napovedal možnost sodelovanja treh strank, Slovenske ljudske stranke, Socialdemokratske stranke in Slovenskih krščanskih demokratov, na lokalnih volitvah. To je v petek potrdil predsednik SKD Lojze Peterle in dejal, da tako sodelovanje terjajo predvsem regionalni odbori, marsikje na terenu pa so take sporazume že dosegli. Poseben sporazum naj bi bil jeseni podpisan, ne bo pa vplival na koalicijsko povezovanje na državni ravni. Vrata za sodelovanje pa ostajajo odprta tudi za Narodne demokrate in druge stranke s sorodnimi programi. Izidi lokalnih volitev bodo imeli posledice na državni ravni. Kakšne, v SKD niso povedali, dejali pa so, da ljudska in socialdemokratska stranka za zdaj ne kažeta prevelike vneme za sodelovanje v vladi.

Predsednik krščanskih demokratov Lojze Peterle pa je povedal, da predčasne volitve niso v interesu njegove stranke, ki želo stabilne razmere in uresničitev programa, iz katerega so že marsikaj uresničili. SKD želi še naprej odgovorno sodelovati v vladi, liberalna demokracija pa se mora odločiti, s katerim partnerjem bo trdnejše sodelovala, je povedal Peterle. • **J.K.**

Slovenska ljudska stranka

Nezaupanje vladi

Vodstvo **Slovenske ljudske stranke** je časnikarjem sporočilo, da želi z zbiranjem 40.000 podpisov državljanov za referendum z njim spremeniti privatizacijski zakon, doseči revizijo podeljenih državljanstev in razveljavitev zakona o Agenciji za plačilni promet in nadziranje. K ustavnemu zakonu je stranka predlagala sedem dopolnil, od katerih so bila štiri sprejeta. Stranka ne verjame vladi, da želi ta resnično zaščititi nacionalne interese, če bi bili ogroženi osebni interesi ali malverzacije. Ustavni zakon bi bil lahko izrabljen tudi za privatizacijo bank. Vseeno pa si stranka šteje v uspeh, da sta vlada in državni zbor sprejela nekatere njene predloge in ukrepe glede javnega dolga. Sprejeto pa ni bilo dopolnilo, da bi morala s člani upravnih odborov novih bank obvezno soglašati tudi opozicija.

Socialdemokratska stranka Slovenije

Pritožba na ustavno sodišče

Socialdemokratska stranka Slovenije napoveduje zbiranje 30 podpisov poslancev za predlog Ustavnemu sodišču, naj oceni ustavnost in zakonitost zakona o Agenciji za plačilni promet, nadziranje in informiranje. Niti v starih časih Služba družbenega knjigovodstva ni bila pod takšnim nadzorom izvršne oblasti, kot je danes Agencija. Sporno je tudi kadrovanje v svet agencije. Za socialdemokrate in njihovega predsednika Janeza Janšo niti orožarska afera niti zadeva Šmolnikar nista končani, Igor Bavčar pa ne bi smel biti predsednik preiskovalne komisije za četverico zaradi tega, ker je član vladajoče koalicije. Predsednik preiskovalne komisije bi moral biti iz opozicije. Obžalujejo odstop generalnega direktorja RTV Žarka Petana, predvsem pa jih moti ravnodušnost članov sveta, vendar za ravnodušnost sedaj ni časa.

IZ SLOVENSKEGA PARLAMENTA

Državni zbor je tretjino dnevnega reda preložil na jesen

Občine in stranke čakajo

Državni zbor ni uspel razrešiti zapleta okrog lokalne samouprave, prav tako pa s seje na sejo prelaga zakona o političnih strankah in volilni kampanji.

Ljubljana, 29. julija - Državni zbor na zadnji predpočitniški seji ni uspel obdelati 50 točk dnevnega reda. Kar tretjino jih je preložil na jesen. Medtem ko je prvi teden tokratnega zasedanja potekal dokaj hitro in so poslanci obdelali 27 točk dnevnega reda, pa se je zadnji teden julija zapletlo in na jesenske seje gre 17 točk dnevnega reda, med njimi tudi celoten kompleks lokalne samouprave, zakona o političnih strankah in volilni kampanji, pa predlog, da bi Banka Slovenije postala večinski lastnik Papirnice v Radečah.

Zakon o političnih strankah je že nekaj časa v parlamentu. Prvič so o njem razpravljali že pred volitvami leta 1992, sedaj pa je pred drugo obravnavo. V predlogu zakona je kar precej spornih točk. Po novem je postavljen visok prag za ustanovitev stranke (najmanj 1000 overovljenih podpisov), mnenja se krešejo okrog virov financiranja strank in registracije (sedanjim parlamentarnim strankam bi to omogočili avtomatično), vroče pa je tudi pri delitvi premoženja bivših družbenopolitičnih organizacij oziroma njihovih naslednic.

Lokalna samouprava je tam, kjer je bila po referendumih. Nobena stranka ni pripravljena priznati, da se je z lokalno samoupravo preveč politiziralo in zapletalo. V sprejem so predlagane štiri rešitve, vendar nobena nima večine. Parlamentarci so se odločili, naj se v projekt aktivneje vključi vlada in pripravi do jeseni svoje predloge. • **J.Košnjek**

Meja na Mirni

Slovenska nacionalna desnica je iz zanesljivih virov zvedela, poroča agencija Morel, da so pogajanja o meji med Slovenijo in Hrvaško končana in da naj bo meja med državama na reki Mirni. Stranka je tak izhod pogajanj predvidevala in prva zahtevala, naj bo meja na Mirni. O tem dogovoru naj čim prej razpravlja vlada, septembra pa naj gre na sejo državnega zbora in na odbor za mednarodne odnose.

Slovenska vlada je zasedala

Kdo je dobil državna stanovanja

Vlada je uskladila oziroma povišala tudi prehranske, pristala na podražitev bencina in dodelila bivšo vojašnico na Metelkovi v Ljubljani ministrstvu za kulturo.

Ljubljana, 2. avgusta - Kaže, da je zaplet z dodelitvijo bivše jugoslovanske vojašnice na Metelkovi v Ljubljani končan. Vlada je pretekli teden odločila, da jo dobi ministrstvo za kulturo, to pa bo z njo reševalo predvsem prostorske probleme Slovenskega etnografskega muzeja in Mreže za Metelkovo. **Vlada je tudi izjemno priznala in odmerila starostne pokojnine priznanim kulturnim delavcem Alenki Bartl, Boženi Glavak, Alenki Goljevšček - Kermauner, Mirču Kraglju, Antonu Petjetu in Rudiju Seligu.**

Delitev državnih stanovanj je kar stalna tema. Ob posojilih, ki so jih prejeli nekateri poslanci in državni uradniki (zaradi tega je že odstopil pravosodni minister Miha Kozinc, predvsem opozicija pa terja tudi glave drugih članov stanovanjske komisije, tudi finančnega ministra Mitja Gasparija) je dobila vlada na mizo poročili o uporabi in delitvi stanovanj notranjega in obrambnega ministrstva. Nanju so kar dolgo čakali, med drugim pa je v poročilu obrambnega ministrstva napisano, da so v času ministrovanja Janeza Janše dodelili nekaj stanovanj pripadnikom Morisa brez dokumentov o dodelitvi. Janša se je že oglasil in povedal, da so jih dobili v najem za eno leto. Poročilo bo romalo v državni zbor. Vlada je podražila bencin za dva odstotka. Pri nas bo gorivo še naprej poceni v primerjavi z drugimi državami in plačami v teh državah. Glede na slovenske plače pa je gorivo dokaj drago. Ker je za tujce pri nas bencin poceni, je na naših obmejnih črpalkah vedno več voznikov iz Italije, Avstrije in zadnje čase tudi iz Madžarske in Hrvaške.

Vlada je uskladila prehranine. **Tako so se prehranine, ki so bile valorizirane s 1. aprilom, in prehranine, ki so bile določene februarja, z včerajšnjim dnem povišale za 6,4 odstotka, marca določene prehranine za 5,1 odstotek, aprila določene prehranine za 3,5 odstotka, prehranine, določene maja, pa za 1,1 odstotek.** • **J.K.**

Počasno delo državnega zbora

Peršak graja namerno zavlačevanje

Poslanec državnega zbora in predsednik Demokratske stranke Tone Peršak je po zadnjem zasedanju državnega zbora pretekli teden pred počitnicami s posebnim pismom predsedniku državnega zbora Hermanu Rigelniku grajal nedopustno zavlačevanje dela državnega zbora. Po njegovem nekatere stranke in poslanci namerno zavlačujejo seje in terjajo prekinitve. Zaradi takšnih ravnanj je državni zbor pretekli teden obravnaval le štiri točke dnevnega reda. Tone Peršak graja prehajanje z rednih na izredne seje, zavlačevanje z zakoni o političnih strankah in volilni kampanji, predlaganje neživljenjskih dopolnil k posameznim zakonom ter maratonske razprave, kot je bil primer garancija za posojila železarnam. Nekatere stranke, na primer krščanski demokrati, so pri lokalni samoupravi pripravljeni obiti tudi določbe ustave. Poslanec Peršak upa, da bosta vsaj zakon o strankah in volilni kampanji sprejeta jeseni, pred lokalnimi volitvami, je zapisal v pismu predsedniku Rigelniku. • **J.K. - Slika G. Šinik**

Predsednik Demokratske stranke in poslanec Tone Peršak.

GORENJSKI GLAS
ZA VAŠ STIK Z GORENJSKIM TRGOM

NAGRADNA IGRA

Vaša hišna številka in Gorenjski glas

Vsak teden: ENA SREČNA DRUŽINA VEČ

*Še danes ali pa najkasneje jutri, v sredo, nas do 14. ure pokličite v uredništvo Gorenjskega glasa, **telefon 064/223-111**, če je v časopisu objavljena Vaša hišna številka. Nagradna igra, ki družini s tokratno srečno hišno številko **prinaša nagrado v vrednosti 20.000 tolarjev**, ni težka: nekoliko bolj podrobno prelistajte časopis in v njem sta ločeno na različnih straneh objavljena dva podatka: naselje (in ulica v njem, če je v naselju uveden ulični sistem) + številka. Oboje skupaj je srečna hišna številka v tokratnem krogu igre "Vsak teden ena srečna družina več". Ker pa je možno, da je hišna številka npr. na večdružinskem stanovanjskem bloku ali pa je v ulici oz. naselju več enakih hišnih številk z dodatki (a, b, c...), bo sreča v družini odvisna tudi od hitrosti: tisti, ki **prvi najde** svojo hišno številko po navedenih pravilih in **prvi pokliče v uredništvo**, prejme nagrado.*

STRANKARSKE NOVICE

Združena lista socialnih demokratov

Poskusi netenja novih afer

V **Združeni listi socialnih demokratov** upajo, da bo v državnem zboru vendarle doseženo soglasje glede lokalne samouprave in da bo šel normalno skozi proceduro tudi zakon o političnih strankah. Poleti smo lahko po mnenju predsednika Združene liste Janeza Kocjančiča priča poskusom netenja novih afer, vendar bo stranka namenjala največ pozornosti zadržanju sedanje gospodarske rasti. Štiriodstotna gospodarska rast, rast izvoza in deviznih rezerv ter zmanjševanje nezaposlenosti so obetavni rezultati, ki bi jih bila vesela vsaka država. Nevarna pa je prekomerna ponudba deviz na domačem trgu. Samo Hrvati pustijo mesečno v Sloveniji nekaj sto milijonov mark. Tolar se krepi, izvozniki pa so v slabšem položaju. Ti dobijo za izvoz vedno manj in to lahko ogrozi njihov položaj. Vlada in Banka Slovenije bi morali ukrepati. • **Zbral J. Košnjek**

Izjava ob 1. avgustu - prazniku občine Jesenice

Predsedstvo Združene liste socialnih demokratov Jesenice je ob občinskem prazniku javnosti poslalo naslednjo izjavo:

"1. avgust je praznik občine Jesenice kot spomin na boj partizanov in domačinov z Nemci na Obranci.

Ob prazniku občine bi morali podeliti priznanja posameznikom ali skupini tistih, ki so dosegli uspehe na področju dela. Vendar se vseskozi pri demokratičnih volitvah od leta 1990 zapleta na področju praznovanja občinskega praznika kot tudi pri podelitvi občinskih priznanj. Tako tudi letos niso bila podeljena občinska priznanja. Vzrok je v tem, da so si posamezniki - funkcionarji - vzeli pravico, da se občinska priznanja ne razpišejo, kot da se bojijo, da priznanj ne bi dobili občani, ki niso ustreznih političnih barv. Če skupščina lahko deluje na osnovi statuta iz leta 1982, bi bilo lahko tudi praznovanje občinskega praznika primerno obeleženo - ne pa, da se skliče 29. julija slavnostna seja skupščine občine in se občinski praznik tako poskuša razvrednotiti, kot da pozabljamo, da brez upora in zmage nad fašizmom ne bi bilo današnje svobodne Slovenije.

Kljub nepodelitvi priznanj izrekamo priznanja vsem posameznikom, podjetjem in društvom, ki ob 1. avgustu, prazniku občine Jesenice, organizirajo kulturna, športna in družabna srečanja. Pred nami so lokalne volitve in upamo, da bodo volilci znali ločiti zrno od plev..."

Slovenska nacionalna desnica

Kje je varnost Slovencev

Slovenska nacionalna desnica v izjavi za javnost, ki jo je podpisal predsednik Sašo Lap, protestira zoper neodločnost pristojnih organov v zvezi z dogodki v Šoštanju, ko je padla žrtev podivjanega Slovenca. Vlada naj tako zadevo razišče in kaznuje odgovorne za ta dogodek. Vlada mora zagotoviti varnost Slovencev. Če predpisi tega ne zagotavljajo, naj jih dopolni in predloži septembra državnemu zboru. Preuči naj socialne podpore Neslovencem. Nesprejemljivo je, da dobivajo stanovanja takšne družine kot je družina Franulovič, medtem ko veliko Slovencev nima stanovanj. Vlada naj z ukrepi seznani slovensko javnost. • **J.K.**

GORENJSKI GLAS
Ustanovitelj in izdajatelj:
Časopisno podjetje GORENJSKI GLAS
KRANJ

Uredniška politika: neodvisni nestrankarski politično-informativni poltednik s poudarkom na dogajanjih na Gorenjskem / **Predsednik časopisnega sveta:** Ivan Bizjak / **Direktor in glavni urednik:** Marko Valjavec / **Odgovorna urednica:** Leopoldina Bogataj / **Novinarji in uredniki:** Helena Jelovčan, Jože Košnjek, Lea Mencinger, Stojan Saje, Darinka Sedej, Vilma Stanovnik, Marija Volčjak, Cveto Zaplotnik, Danica Zavrl-Žlebir, Andrej Žalar, Štefan Žargi / **Lektoriranje:** Marjeta Vozlič / **Fotografija:** Gorazd Šinik / **Priprava za tisk:** Media Art, Kranj / **Tisk:** Podjetje DELO - TCR, Tisk časopisov in revij, Ljubljana / **Uredništvo, naročnine, oglasno trženje: Zoisova 1, Kranj, telefon: 223-111, telefax: 222-917** / **Mali oglasi:** telefon: 223-444 - sprejemamo neprekinjeno 24 ur dnevno na avtomatskem odzivniku; uradne ure vsak dan od 7. do 15. ure / Časopis izhaja ob torkih in petkih. Naročnina: trimesečni obračun - individualni naročniki imajo 20 odstotkov popusta. Za tujino: letna naročnina 140 DEM. Oglasne storitve: po ceniku. Prometni davek po stopnji 5 odstotkov v ceni časopisa (mnenje RMI 23/27-92), CENA IZVODA: 80,00 SIT.

Opuščeni rudnik urana za potrebe obrambnega ministrstva

Vojska prevzema del objektov in delavcev rudnika

Že jeseni naj bi v opuščene rudniške prostore in naprave v Todražu prenesli servis za pehotno oborožitev in proizvodnjo šolske municije.

Todraž, 2. avgusta - Pred dobrimi štirimi leti so v rudniku urana Žirovski vrh nehali izkoriščati in predelovati uranovo rudo. Rudnik se je zaprl tako rekoč čez noč, številni problemi pa so ostali nerešeni do danes; strokovno zapiranje rudnika, ekološka sanacija okolja in prestrukturiranje. S petkovim podpisom dogovora o prenosu nekaterih objektov in naprav v uporabo obrambnemu ministrstvu se dejansko začenja vse troje, nova dejavnost pa bo tudi bistveno znižala stroške zapiranja in sanacije rudnika.

Istega dne je namreč ministrstvo za okolje in prostor objavilo razpis za zapiranje rudnika, medtem ko je dan prej vlada s sprejetjem rebalansa prižgala zeleno luč za ekološko sanacijo jalovišč, žarišč radioaktivnega sevanja. Študije so še v izdelavi. Jalovišče Jazbec bodo po vsej verjetnosti prekrili, nekaj jalovine z Boršta pa bodo gotovo tudi odpeljali, morda celo vrnili v jame. Dr. Gantar je ob prevzemu ministrstva obljubil, da bo sanacija okolja rudnika ena od njegovih prvenstvenih nalog, besedo drži.

Za prekritje jalovišč bi po nekih ocenah morali v Todraž pripeljati okrog 60.000 ton ilovice. Ob tem je predsednik škofjeloške vlade Vincencij Demšar spomnil ministra Gantarja na dolg države Škofji Loki, to je na t.i. poljansko obvoznico. Dr. Gantar je dejal, da ima obvoznica v republiških planih prednost, da pa je na potezi najprej občina, ki mora poskrbeti za dokumentacijo, potrebno za začetek gradnje.

Odločilno pri tehtanju, ali posebni odpadki v Todraž ali ne, je bilo po besedah ministra

Gantarja to, da v Todražu manjka zadnja faza, to je skladiščenje odpadkov. Opuščeni rudniški rovi namreč zaradi vode niso primerni za skladiščenje oziroma bi bilo le-to predrago. Posebni odpadki, ki jih zdaj Slovenija kot sekundarne surovine precej izvaža v zahodne države, naj bi končali v Anhovem.

Z zapiranjem rudnika bo 150 delavcev, kolikor jih je ostalo na spisku trenutno odvečnih, zaposlenih par let. Osemnajst jih je bilo za potrebe novih dejavnosti obrambnega ministrstva že na preusposabljanju. S petkovim podpisom dogovora se je namreč obrambno ministrstvo obvezalo, da bodo imeli rudniški delavci prednost pri zaposlovanju (to seveda ne velja za specialiste). Kot rečeno, bodo prvi začeli delati že to jesen, ko bo ministrstvo v opuščenem rudniku vzpostavilo servis za pehotno oborožitev in proizvodnjo šolske municije. Proizvodnjo bodo v Todraž prenesli z dveh lokacij v Kranju, ministrstvo bo med drugim prevzelo proizvodnjo podjetja Orbis.

Ministrstvo za obrambo bo uporabljalo zgornje objekte rudnika, souprabljalo pa laboratorij in upravno stavbo. Spodnji predelovalni obrati bodo ostali neizkoriščeni, prostora za nove dejavnosti, ki bodo prihajale, bo torej še dovolj. Kot je predstavnikom škofjeloške občine ter krajevnih skupnosti Gorenja vas in Poljane obljubil dr. Pavle Gantar, bodo tudi naprej povabljeni k snovanju gospodarskega in tehnološkega razvoja na območju opuščenega rudnika. • H. Jelovčan

Zapleti z vračilom nekdanjih cerkvenih hlevov

Cerkev proti stečajnemu upravitelju

Cerkev zahteva vrnitev v last in posest, stečajni upravitelj Servisnega podjetja trdi, da vlaganja podjetja presegajo 30 odstotkov vrednosti nepremičnin.

Kranj, 2. avgusta - Država je vzela hitro in "enostavno", postopki vračanja so precej bolj zapleteni in dolgotrajni. Kot kaže, bo tako tudi v primeru nekdanjih cerkvenih hlevov v Tavčarjevi 45 v Kranju.

Uvedba stečajnega postopka v Servisnem podjetju Kranj je namreč izničila dogovore med prejšnjim vodstvom podjetja in Rimskokatoliško Cerkvijo o vračilu zaplenjenih prostorov v Tavčarjevi ulici 45. Tu so bili ob državni zaplembi župnijski hlevi, Servisno podjetje pa jih je preuredilo v delavnice, jih nadgrajevalo in dograjevalo. Stečajni upravitelj Franci Perčič trdi, da vrednost vlaganj presega 30 odstotkov, torej Cerkvi objektov ni dolžan vrniti.

V takem primeru se po Zakonu o denacionalizaciji upravičenec napoti na republiški odškodninski sklad oziroma uveljavlja ustrezni delež lastništva na premoženju. Kranjski dekan Stanislav Zidar se s tem ne strinja, zahteva vrnitev nekdanjih hlevov v last in posest Cerkve.

"Pričakovali smo, da se bo postopek normalno rešil. Prejšnji direktor Servisnega podjetja ni postavljal ovir. Ko pa je šlo podjetje 8. aprila v stečaj in je bila na občini 17. junija sklicana ustna obravnava za sporazumno vrnitev premoženja, je stečajni upravitelj prek svojega odvetnika vrnitvi oporekal, češ da vrednost kasnejših vlaganj Servisnega podjetja presega 30 odstotkov. Kolikor vem, je bila večina zidav narejena na črno," pravi dekan Stanislav Zidar.

Postopek je tako obtičal pri uradnem cenilcu. Ta bo ocenil vrednost premoženja in vlaganj Servisnega podjetja. Cerkev je v vsakem primeru pripravljena plačati ustrezno odškodnino - tudi če bo vrednost vlaganj res presegla 30 odstotkov - saj svoje nekdanje hleve rabi za novo dejavnost. Razen tega, pravi Stanislav Zidar, dejavnost, s kakršno se je ukvarjalo Servisno podjetje, nikakor ne sodi v staro mestno jedro. To je res, o tem naj bi razmišljali predvsem občinski možje.

Franci Perčič mora kot stečajni upravitelj zastopati predvsem interese upnikov Servisnega podjetja, teh je okrog 150. S prihodom stečajnega upravitelja vsi poprejšnji dogovori avtomatično padejo. Tudi sam čaka na oceno uradnega cenilca. Če bo ta ocenil, da na Servisno podjetje pade manj kot 30 odstotkov vrednosti, bo Cerkev pač dobila prostore nazaj, sicer jo čaka odškodnina. Prostori bodo šli na javno dražbo, Cerkev se bo na njej lahko potegovala za nakup.

Dekan Zidar stečajnemu upravitelju tudi zameri, ker je začasno oddal del prostorov Servisnega podjetja v najem Trilerjevemu zasebnemu podjetju. **"Delati so začeli 10. junija. Stečajni upravitelj bi moral v stečajnem postopku skleniti najemno pogodbo z nami, ker je ni, je kršil prepoved pravice razpolage." Franci Perčič trdi drugače. Z začasno odredbo mu je "naloženo", da premoženja ne sme odtujiti, prodati, da mora z njim ravnati kot dober gospodar. Z najemom se pravno formalni status prostorov ne menja.**

• H. Jelovčan

Kranjski nagrajenci

Kranj, 2. avgusta - Ob občinskem prazniku, 1. avgustu, je bila včeraj popoldne slavnostna seja kranjske občinske skupščine.

Osrednji del seje je bil posvečen dobitnikom nagrad in listin o priznanju občine. Letošnja občinska nagrajenca sta krajevna skupnost Kokra in profesor France Avsec, priznanja pa so šla v roke Branku Jerebu, Alojzu Čimžarju in Antonu Jenku.

Krajevna skupnost Kokra si je občinsko nagrado prislužila za uspehe v zadnjih desetih letih, profesor France Avsec pa za 30-letno ustvarjalno delo na izobraževalnem področju. Branku Jerebu je skupščina dodelila listino o priznanju za uspehe na izobraževalnem področju in vodenju društva orodjarjev Gorenjske, Alojzu Čimžarju za 30-letno uspešno vodenje krajevne skupnosti Poženik in Antonu Jenku za 20-letno uspešno vodenje krajevne skupnosti Bitnje.

KUHINJE IZ UVOZA
KOCKA
POSEBNA PONUDBA: ORTOPEDSKI JOGI
Pokličite TRGOVINA S POHIŠTVOM, Sp. Besnica 81 064/403-871

Delo med počitnicami

Še najbolj je upadlo počitniško zaposlovanje preko Mladinskega servisa Kranj.

Marsikateri dijak oziroma študent je med počitnicami zaposlen preko mladinskega servisa, ki posreduje med povpraševanjem podjetij in ponudbo prosilcev za počitniško delo. Mladinski servis nato za to svojo storitev glede na zaslužek študenta podjetju zaračuna deset odstotkov od vrednosti zaslužka. Edina novost na področju počitniškega dela preko mladinskih servisov je ta, da po novem zakonu, ki je začel veljati januarja letos, tudi študentje spadajo v krog zavezancev za plačilo dohodnine, kar pomeni, da bodo morali kljub olajšavam oddati davčno napoved za leto 1994. Res pa je tudi, da je cenzus visok, tako da ga počitniško delo ne bo presegalo. Kot so povedali z mladinskih servisov na Gorenjskem - v Kranju, Radovljici, Tržiču, na Jesenicah in v Škofji Loki, pa ta sprememba ni bistveno vplivala na samo zaposlovanje dijakov in študentov med počitnicami.

Peter Beton z Mladinskega servisa v Kranju je povedal, da letos kranjska podjetja niso pokazala posebnega zanimanja za tovrstno delo, saj so njihovo povpraševanje skoraj povsod odklonili. Dijaki in študentje, katerih starši so zaposleni v podjetju, imajo namreč pri počitniškem delu prednost, tako da pridejo samo še po napotnico, s tem pa mladinski servis izgublja svoj namen. Letos je zaposlovanje preko mladinskega servisa za štirideset odstotkov manjše glede na lansko leto. Če pred desetimi leti ni bilo podjetja, ki bi med počitnicami ne zaposlovalo dijakov ali študentov, pa se stanje v zadnjih petih letih nenehno slabša, kar je odraz krize v podjetjih. V prvi polovici letošnjega leta se je sicer včlanilo 1239 dijakov oziroma študentov, vendar to ni realni pokazatelj, koliko jih dejansko dela. Sicer pa med počitnicami prek mladinskega servisa zaposleni opravljajo najrazličnejša dela: od fizičnega dela v skladiščih do prevajanja iz italijanščine in francoščine. Glede na prejšnja leta na kranjskem mladinskem servisu opažajo, da dobijo počitniško delo le prosilci, stari več kot sedemnajst let. Peter Beton je na koncu še izrecno poudaril, da mladinski servis izplačuje honorarje takoj po prejetju obvestil o prilivu sredstev na žiro račune, tako da ne drži trditev, da servis zadržuje denar.

Z Mladinskega servisa, d. o. o. Radovljica, ki ima svoji enoti še na Jesenicah in v Tržiču, nam je Franjo Pogačnik povedal, da je bilo letos dosti razpoložljivega dela, tako da so dijake in študente napotili tako v večja podjetja, kot so na primer Elan, Iskra, Veriga, kot tudi v manjše trgovinice, lokale, počitniške domove in planinske koče. Letos je bistveno boljše glede posredovanja z ozirom na prejšnje leto: dosti prosilcev so podjetja sama zaposlila, tako da so prišli na mladinski servis samo po napotnico. Ker pa je bilo povpraševanje večje, je lahko mladinski servis zagotovil počitniško delo še ostalim prosilcem. Trenutno je preko mladinskega servisa zaposlenih okoli 500 dijakov oziroma študentov, v tem času pa se zaposlujejo le še tistiprosilci, ki so s podjetji že dogovorjeni. Na koncu je Franjo Pogačnik opozoril, da se radovljiški mladinski servis seli v drugo nadstropje sicer iste stavbe na Gorenjski 25. Na Jesenicah dijaki in študetje delajo v velikih podjetjih, kot so Kompas, Donit, hoteli v Kranjski Gori, pri počitniškem zaposlovanju v podjetjih pa imajo prednost tisti, ki so na tem delovnem mestu že delali, in sorodniki delavcv. Tudi pri njih se je število zaposlitev glede na lansko leto povečalo. Podobne so tudi razmere v Tržiču.

Tomaž Plut, osemnajst let, dijak Srednje elektro in strojne šole Kranj: "Med počitnicami sem se zaposlil zato, da si bom lahko kupil avto. Nekaj denarja pa bom seveda porabil za sproti."

Grega Loboda, dvaindvajset let: "Honorarno delam preko mladinskega servisa. Denar pa bom porabil predvsem za počitnice, ko se bom s taborniki odpravil peš po diagonali Slovenije."

Elvis Murič, sedemnajst let, dijak srednje gostinske šole na Bledu: "Med počitnicami sem zaposlen v Savi. Denar, ki si ga bom tako prislužil, bom varčeval za polet v Ameriko, kamor naj bi potoval kot turist."

Matej Kalan, osemnajst let, dijak srednje trgovske - komercialne šole: "Za počitniško delo v Živilih - v samopostrežni sem se odločil zato, da si bom lahko privoščil počitnice na morju."

Prek Mladinskega servisa v Škofji Loki je letos do zdaj med več kot 2000 člani 610 dijakov oziroma študentov dobilo plačila. Med poletjem je bilo približno dve tretjini prosilcev takšnih, ki so bili s podjetji že dogovorjeni za delo. Glede na evidenco tistih, ki iščejo počitniško delo, je problem predvsem kako zaposliti dekleta. Povpraševanje s strani gospodarstva pa ustreza njegovi strukturi. Največ prosilcev je zaposlenih v podjetjih, kjer gre predvsem za fizično delo, opravljajo pa tudi administrativne in računalniške storitve. Po besedah Gorazda Jelovška se je število zaposlitev glede na lansko leto nekoliko povečalo, kar je predvsem posledica sodelovanja s klubi študentov iz Poljanske in Selške doline ter Škofje Loke.

• Mateja Jagodic- Foto: Lea Jeras

Ponovno odkritje

Med nedavnim obiskom v občini Kamnik je minister za okolje in prostor dr. Pavel Gantar rekel, da je preteklost diskreditirala greznice in postavila na prvo mesto čistilne naprave. Njegovi ugotovitvi, da se pri čistilnih napravah še vedno "lovimo", ker vsak proizvajalec oziroma ponudnik pač hvali svojo malho, je še bolj odločno pritdil tudi državni sekretar.

Napoved, da bo ministrstvo naročilo raziskovalno nalogo in analitično oceno na ekološkem področju s tujimi strokovnjaki, pa je bila potem domala šokantna. Gre za to, da bi v Sloveniji ponovno rehabilitirali greznice. Seveda ne na način, kot jih poznamo že zdaj. Če se bo napoved uresničila, da bodo na območjih izven središč, kjer sedanje kanalizacije s čistilnimi napravami še lep čas ne bi mogli finančno uresničiti, v prihodnje ekologijo reševale greznice, potem bodo z njimi pač upravljala komunalna podjetja oziroma za to usposobljeni koncesionarji.

Vsekakor najprej potrebujemo raziskovalni projekt. Vendar pa že zdaj z gotovostjo lahko napovemo, da nas v Sloveniji že v bližnji prihodnosti čaka sorazmerno zahtevno, da ne rečem neprijetno obdoboje. Gradnja greznic oziroma razreševanje komunalno ekokološkega problema se bosta vsekakor odrazila kot dodatni strošek in zato tudi na žepu davkoplačevalcev. • **A. Žalar**

Zahvalna maša

Trata - V nedeljo dopoldne je bila na Trati v krajevni skupnosti Velesovo v kranjski občini zahvalna maša za žrtvami in pobitimi v drugi svetovni vojni. Ob tej priložnosti so se tudi na pokopališču ob cerkvi sv. Margarete na Trati poklonili vsem padlim ob novem spomeniku, delu kamnoseka Jožeta Jerača iz Velesovega. Na spomeniku so vklesana imena 11 pokojnikov iz Praprotne Police, 5 iz Adergasa, 11 iz Velesovega in 2 s Trate. Poleg predsednika KS Franca Čebulja sta bila na spominski svečanosti, kjer je spomenik blagoslovil župnik Peter Miroslavič, govornika Stanislav Klep in Alojz Žibert. V programu pa sta nastopila tudi domači pevski zbor in Angelca Maček iz Adergasa ter Mateja Vreček iz Velesovega, ki sta prebrali pesmi. • **A. Ž.**

Slovesno v Mavčičah

Mavčiče - Praznično je bilo v soboto in nedeljo tudi v Mavčičah. Pod pokroviteljstvom Izvršnega sveta občine Kranj so imeli gasilci parado in ob tej priložnosti proslavili blagoslovitev kipa sv. Florijana. Od podjetja Petrol pa so dobili cisterno za 50 tisoč litrov požarne vode, ki so jo namenili za območje Meje. Na svečanosti jim je zaželel veliko uspehov v prihodnje Peter Orehar, predsednik IS Kranj. Kip sv. Florijana je blagoslovil v nedeljo popoldne mavčiški župnik Rudolf Tršinar. • **A. Ž.**

Spominska svečanost

Kokra - Namesto tradicionalnega praznovanja krajevnega praznika in proslave pri spomeniku v Kokri, je bila v nedeljo dopoldne pri spomeniku le svečanost, ki jo je pripravil občinski odbor ZZB NOB. Borci so položili venec in cvetje, o žalostnem zgodovinskem trenutku med drugo vojno v Kokri pa je spregovoril podpredsednik občinskega odbora Marjan Markovič. Predsednik krajevne skupnosti Kokra Jože Rezman je ob tej priložnosti povedal, da so se jim letos v krajevni skupnosti zavlekla nekatera dela, s katerimi so prvotno načrtovali proslavitev krajevnega praznika. • **A. Ž.**

GOSTILNA JAMA
Šenčur, Beleharjeva 2.
Tel.41-125
DOPOLDANSKE MALICE.
VSAK DAN POLEG SPECIALITET Z ŽARA IN DOBROT DOMAČE KUHINJE ŠE POSEBEJ:
ob sredah - piščanci pečeni, ocvrti, na žaru
ob četrtkih - sveže postrvi na več načinov
ob petkih - pečeni odojek
Poleg vseh vrst sladic vam kot novost nudimo tudi **AJDOVE** in **KORUZNE OMLETE**
ter kot posebno presenečenje:
KOKOS PALMA
ODPRTO: OD PONEDELJKA DO PETKA 6.-13.
SREDA, ČETRTEK, PETEK 17.-24
SOBOTA 6.-24, NEDELJA 6.-20.
GOSTILNA JAMA "Želim dobro jesti" 10% POPUST S TEM KUPONOM

Gasilci v Poljanah proslavili 100-letnico

Oprema, skrb za podmladek in preventiva

Krajevna skupnost je ponosna na poljanske gasilce, je na svečanosti v nedeljo, kjer so jim ob 100-letnici čestitali še drugi gostje, poudaril predsednik KS Roman Dolenec.

Poljane, 1. avgusta - Že sredi julija so se v krajevni skupnosti Poljane v škofjeloški občini začele prireditve in svečanosti v počastitev 100. obletnice gasilskega društva. Najprej so jubilej z razstavo obeležili šolarji, potem lovci, člani fotokluba Gorenja vas in likovniki člani Društva likovnih umetnikov Škofja Loka. V osnovni šoli sta bili tudi razstavi ilustracij in slik Iveta Šubica in Cite Potokarjeve. Župnik Miro Bonča je imel mašo za gasilce, v nedeljo po svečani paradi pa je tudi blagoslovil kip sv. Florijana, avtomobile in opremo, Dom gasilcev in fresko Iveta Šubica.

Osrednji svečanosti sta bili v petek, ko je bila v kulturnem domu svečana akademija, v nedeljo popoldne pa parada,v kateri je sodelovalo 250 domačih in gasilcev iz sosednjih društev. V slovesni izdaji Biltena ob 100-letnici društva je predsednik društva Matjaž Rudolf zapisal, da gasilce ponavadi opazimo predvsem pri požarih, poplavah ali reševalnih akcijah. "Nič manj pomembno, čeprav manj opazno pa je preventivno delo. In za požarno varnost v kraju še kako skrbimo v našem društvu. Pomembna pa je tudi oprema, vendar morajo z njo rokovati sposobni častniki, podčastniki in drugi izurjeni gasilci."

Matjaž Rudolf, predsednik

"Vzgoji, izobraževanju in skrbi za podmladek ter preventvi pa smo v našem društvu vedno posvečali veliko skrb. Še posebno, ko smo zgradili dom in prizidek k njemu. Včasih nekaterim tudi ni bilo najbolj prav to, kar smo delali, vendar sem tudi sam vedno s predanostjo gasilstvu, vnemo in zagnanostjo opravljal to delo. Mislim, da bomo v prihodnje še posebno skrb namenjali izobraževanju in izboljšanju voznega parka," ugotavlja poveljnik društva **Franci Podobnik.**

Franci Podobnik, poveljnik

Na svečani akademiji so gasilcem v Poljanah v petek v dvorani Kulturenga doma, kjer so v soboto pripravili tudi razstavo stare in nove gasilske opreme, čestitali predsednik Gasilske zveze Slovenije Ernest Eory,predsednik občinske gasilske zveze Rudi Zadnik, predsednik občinske skupščine Igor Draksler in predsednik IS Škofja Loka Vincencij Demšar ter predsednik KS Roman Dolenec. Po kulturnem programu, ko so nastopili nonet Blegoš in folkorna skupina, pa so podelili tudi društvena, občinska in državna gasilska priznanja in odličja. • **A. Žalar**

Gasilsko društvo je 18 svojim članom podelilo priznanja, osmim za dolgoletno delo v društvu, Jaka Kokalj in Franc Tavčar pa sta dobila plaketo gasilskega veterana. Rudi Zadnik je v imenu občinske gasilske zveze podelil 21 občinskih odlikovanj, predsednik Gasilske zveze Slovenije pa je podelil odlikovanja predsedniku Matjažu Rudolfu (III. stopnje), Janezu Buhu, Branku Peternelu in Darku Oblaku (II. stopnje) in Vinku Pintarju (I. stopnje). Plamenico III. stopnje je dobil Janez Oblak, II. stopnje Daniel Šubic, I. stopnje pa poveljnik Franci Podobnik. Gasilska zveza Slovenije je društvu podelila tudi odlikovanje za posebne zasluge, poveljnik republiškega štaba CZ Miran Bogataj pa je društvu podelil plaketo civilne zaščite.

Kip sv. Florijana je izdelal Peter Jovanovič iz Zgornje Žetine, društvu ga je podaril Janez Krmelj iz Smoldne, blagoslovil pa v nedeljo domači župnik Miro Bonča.

V nedeljo popoldne je bila v Poljanah velika gasilska parada, v kateri je ob loških godbenikih sodelovalo 250 gasilcev. Med gosti pa so bili najvišji predstavniki občine, gorenjskih občinskih gasilskih zvez, Gasilske zveze Slovenije in poslanec državnega zbora Marjan Podobnik.

Gasilci na Dovjem so praznovali

Ob 105-letnici obstoja nov gasilski avto

Dovje, 1. avgusta - Slovesnosti ob praznovanju visokega jubileja dovškega gasilskega društva so se udeležili tudi predstavniki iz pobratenih gasilskih društev na Koroškem in v Italiji. Do novega gasilskega avtomobila tudi s številnimi prostovoljnimi delovnimi urami in s prispevkom krajanov.

Minulo soboto so gasilci na Dovjem praznovali 105 let, odkar obstaja gasilsko društvo Dovje. Obletnico so proslavili s sektorsko vajo, družabnim srečanjem z gasilci iz pobratenih Ukev in s Koroške ter sosednjimi gasilskimi društvi, nov gasilski avto pa je blagoslovil dovški župnik Franc Urbanija.

Slavko Skumavec

Poveljnik **Slavko Skumavec**, predsednik gasilskega društva **Milan Paulus** in podpredsednik gasilskega društva Dovje **Janez Kosmač** pravijo:

Janez Kosmač

"V društvu je aktivnih 30 članov, vanj pa je včlanjenih tudi deset članic, deset mladincev in deset mladink, deset pionirk in deset pionirjev. Na Dovjem ima gasilsko društvo tudi 240 podpornih članov, ki vedno pomagajo pri raznih akcijah.

V minulih petih letih, odkar smo praznovali 100-letnico gasilstva na Dovjem, je bila naša najbolj pomembna akcija zbiranje potrebnega denarja za nov gasilski avto. Od lastnikov gozdov z Dovjega in Podkuž ter od pašne skupnosti Dovje smo dobili za posek 218 kubičnih metrov lesa, ki so ga posekali naši člani in udarniško napravili veliko delovnih ur - skupaj 659 prostovoljnih ur, poleg spravila in prevoza lesa, ko je bilo še 118 traktorskih ur. S tem seveda, da so prostovoljci prispevali vse gorivo in delali zares trdo. Tisti, ki niso lastniki gozdov, pa so prispevali denar.

Nov gasilski avto, ki je za društvo velika pridobitev, je veljal okoli 54 tisoč nemških mark v tolarski protivrednosti. Gasilsko društvo Dovje je zanj prispevalo tretjino vsote, dve tretjini pa skupščina občine Jesenice in občinska gasilska zveza Jesenice. Nato smo morali poskrbeti tudi za notranjo opremo vozila. Pri tem sta občina Jesenice in občinska gasilska zveza prispevali 500 tisoč tolarjev. Prejšnji avto gasilskega društva je bil precej dotrajan, star petnajst let, zato so novega, ki pomeni veliko pridobitev za vso vas, lahko izredno veseli.

Nov gasilski avto je na svečanosti sredi vasi blagoslovil dovški župnik Franc Urbanija, slavnosti pa so poleg predstavnikov sosednjih gasilskih društev prisostvovali gasilci iz pobratene vasi na Koroškem in iz Ukev v Italiji. Še posebno dobri in prijateljski so stiki dovških gasilcev s prostovoljnim gasilskim društvom iz Grosupelj, saj so skupaj z mojstranškim gasilskim društvom že izvedli prvo akcijo, ko so pritrdili kip sv. Florjana, zaščitnika gasilstva, na stolp kapelice na Kredarici.

Gasilci na Dovjem imajo lep dom poleg zadružnega doma, zavzdrževanje doma pa vzorno skrbita gospodarja društva: Janko Guzelj in Rudi Kokalj." • **D.Sedej**

Gasilska svečanost na Jezerskem

Če bi bili predsedniki držav gasilci

Gasilci na Jezerskem so prav po zaslugi upravnega odbora in predsednika društva Dušana Šemrova dobro opremljeni.

Jezersko, 1. avgusta - Čeprav na Jezerskem gasilci v nedeljo niso slavili nobene društvene obletnice, je bila njihova svečanost ob predstavitvi sodobne opreme, obnovljenega doma z okolico in ob navzočnosti gostov in gasilcev iz sosednje avstrijske Koroške pravi praznik.

Pokrovitelj gasilske svečanosti je bil predsednik IS Kranj **Peter Orehar,** ki je gasilcem in Jezerjanom zaželel tudi v prihodnje tako uspešno delo. Še posebej pa so proslavili pridobitev najsodobnejše motorne črpalke Ziegler, katere boter je bila Zavarovalnica Triglav (Rado Markič) in gasilskega avtomobila, katerega boter je bil Petrol Kranj (Franc Tolar).

Med gosti iz občine, Železne Kaple in Dobrle vasi, ki so čestitali društvu in izrekli pohvale predsedniku Dušanu Šemrovu, je bil tudi podpredsednik Gasilske zveze Slovenije Vili Tomat, ki je med drugim poudaril, da so gasilci na Jezerskem, pa tudi sicer ob 125-letni tradiciji v Sloveniji zgled, da na svetu ne bi bilo vojn, če bi bili vsi državniki tudi gasilci.

Zato, ker so jim pomagali, da imajo gasilci na Jezerskem novo sodobno črpalko in avtomobil, da so obnovili dom in okolico, je občinska gasilska zveza podelila priznanja županu Železne Kaple in poveljnikoma obeh prijateljskih društev onkraj meje ter Janezu Dobrunu, društvo pa je podelilo zlate plakete IS Kranj, Zavarovalnici Triglav, Petrolu, KS in Zinki Piskernik, srebrne pa Ivici Štirn, Ljubu Kogoju, Janezu Markunu in iz Avstrije Francu Prosenu.

Gasilcem in predsedniku Šemrovu se je za delo in prizadevanje ter sodelovanje zahvalil tudi predsednik KS Jezersko Milan Kocjan. Naprave in dom pa je blagoslovil dekan Ciril Lazar. • **A. Žalar**

Sindikati sprašujejo vodstva firm

Kdaj plače po kolektivni pogodbi?

Izhodiščna plača je nekoliko višja kot jo obravnavajo zdaj. Če ni stoodstotnega izpolnjevanja kolektivnih pogodb, naj se vodstva zavežejo, da bodo razliko izplačala z listinami ali kako drugače.

Jesenice, 1. avgusta - Sindikat kovinske in elektroindustrije Železarne Jesenice je poslal vsem firmam nekdanje Železarne sporočilo, da meni, da se delavcev ne obvešča korektno o doseganju branžne kolektivne pogodbe. Do zdaj uporabljeni podatek o 90 odstotkih se nanaša na izhodišče 36. 885 tolarjev in ne na izhodišče, kot je opredeljeno s sedanjo panožno kolektivno pogodbo in znaša 40.715 tolarjev.

Veljavnost kolektivne pogodbe za črno in barvno metalurgijo in livarne ter kovinsko in elektroindustrijo Slovenije je določena in podjetja, za katera ta pogodba velja, ne morejo izbirati med uporabljanjem različnih kolektivnih pogodb, temveč morajo uporabljati najmanj minimalne zneske, določene s pogodbo. Pogodba je še vedno veljavni pravni temelj in ni bila odpovedana in torej v nobenem primeru ni možno določti nižjege ravni pravic, kot so določene v panožni kolektivni pogodbi. Vse tako določene nižje pravice so nezakonite.

Zniževanje plač je možno na osnovi določenih kriterijev za obdobje šestih mesecev in s sklepom upravnega odbora. Po tem roku mora poslovodni organ preveriti izpolnjevanje pogojev za izplačevanje znižanih plač, skupaj s sindikati in o tem obvestiti delavce.

Do zdaj pa v sindikatu nimajo ustreznega sklepa upravnega organa, ki bi se nanašal na znižanje osebnih dohodkov, zato menijo, da je bilo dosedanje zniževanje plač nezakonito.

Razlike neizplačanih plač po panožni kolektivni pogodbi bi pri obligacijski zakonodaji morale družbe evidentirati kot terjatev delavcev do delodajalca z ustreznimi listinami. Za izplačilo plač pod 80 odstotki pa je možna tudi direktna tožba oziroma zavezanost družb, da razliko do 80 odstotkov izplačajo skupaj z zamudnimi obrestmi takoj, ko so za to dani tudi pogoji.

V sindikatu zato zahtevajo in pričakujejo, da bodo vodstva posameznih firm predstavila plan, kdaj bodo po njihovem mnenju izpolnjeni pogoji za stoodstotno izpolnjevanje panožne kolektivne pogodbe. Pri vsakem odstopanju od stoodstotnega izpolnjevanja panožnih kolektivnih pogodb pa bo potrebno upoštevati določila člena veljavne branžne kolektivne pogodbe. • **D.Sedej**

Dejavnost Sklada za pomoč otroku z rakom in krvnimi boleznimi

Brez materialne podpore oslabi tudi moč morale

Ena najpomembnejših akcij Sklada je pridobitev stanovanja za starše hospitaliziranih otrok.

Ljubljana, 28. julija - Na novinarski konferenci, ki je potekala v prostorih hematoonkološkega oddelka Pediatrične klinike v Ljubljani, so nas predstavniki Solidarnostnega sklada za pomoč otroku z rakom in krvnimi boleznimi seznanili s svojo dejavnostjo, pri čemer so izpostavili predvsem ureditev stanovanja za starše hospitaliziranih otrok, ki ne živijo v Ljubljani. Eno najodmevnejših akcij v tem okviru je v lanskem letu sprožil direktor Narodnega muzeja g. Boris Gombač, ko so z odmevno prodajno razstavo del slovenskih umetnikov zbrali okrog 40.000 nemških mark za stanovanje, kar pa je bilo še vedno premalo. Nato se je odzval Stanovanjski sklad Republike Slovenije in odstopil trosobno stanovanje na Topniški ulici, ki je blizu Pediatrične klinike. Stanovanje je od letošnjega marca, ko so ga obnovili in uredili za vselitev, večinoma polno zasedeno, zlasti čez teden. V njem je pet stalnih ležišč z možnostjo postavitve pomožnih. Stoodstotna zasedenost stanovanja kaže, da je bilo res nujno potrebno, saj so se nekateri starši iz bolj oddaljenih krajev vsak dan ob štirih zjutraj vozili k svojim otrokom v Ljubljano.

Solidarnostni sklad si ves čas prizadeva, da bi izboljšal tako kakovost zdravljenja kot tudi življenja otrok v bolnišnici. Zato trenutno poskušajo zagotoviti čimvečje število t.i. portov za parenteralno zdravljenje - gre za nekakšen rezervoarček, ki ga kirurg vgradi pod otrokovo kožo, vanj pa lahko vbrizgavajo zdravila, s čemer se izognejo bolečim injekcijam v žile in iskanjem vedno novega mesta za vbod. Poleg tega so si priskrbeli tudi posebno mazilo, ki popolnoma anestezira vbodeno mesto, tako da otrok sploh ne čuti bolečin. En tak "rezervoarček" stane od 4000 do 6000 avstrijskih šilingov.

Da bi bilo življenje otrok v bolnišnici čim bolj znosno, je Sklad iz zbranih sredstev letos uresničil še izdajo pobarvanke "Pobarvaj, nariši" in otroškega časopisa "Medvedje novice", ki ga s pomočjo računalnika urejajo sami otroci. Osebje se trudi, da bi se na oddelku ves čas nekaj dogajalo, zato praznujejo rojstne dneve, razne praznike in v goste vabijo znane osebnosti, predvsem pevce, ki skušajo otroke razvedriti.. Ob koncu so predstavniki Sklada opozorili še na pereč problem odhajanja sester, ki morajo zaradi lastne eksistence, čeprav večinoma s težkim srcem, iskati bolje plačana delovna mesta. Rešitev z zvišanjemplač pa je kajpak preveč preprosta, da bi jo "komplicirane" pristojne strukture na oblasti lahko izvedle hitro in učinkovito. • **E.Gradnik**

Eni vedo, kaj hočejo

Matematika odpira Blažu pot v svet

Slovenska ekipa srednješolskih matematikov se je pred kratkim vrnila iz Hongkonga, kjer je bila na mednarodnem matematičnem tekmovanju. Med njimi je bil tudi 18-letni **Blaž Mavčič iz Preddvora**, ki je na bežigrajski Gimnaziji končal tretji letnik.

Iz Kitajske...

Slovenijo je na tekmovanju v Hongkongu zastopalo pet srednješolcev, odrezali pa so se kar dobro, saj so dobili tri pohvale in ekipno zasedli mesto nekje v zlati sredini. Blaž je povedal, v čem je problem: "V drugih državah je lahko, ker imajo možnost širokega izbora tekmovalcev. Kitajska na primer ima milijardo ljudi. Tako iz šol izberejo 30 učencev in jih vse leto trenirajo v matematiki. Nato še iz tega razreda izberejo pet najboljših, ki gredo na tekmovanje.

Pet nas je šlo tudi iz Slovenije. Vsaka ekipa je dobila svoj bungalov, kjer smo bili tekmovalci popolnoma izolirani od naših vodij, da nam ti ne bi izdali, kakšne naloge nas čakajo. Vsaka skupina je dobila tudi svojega vodiča - kitajskega študenta, ki nam je razkazoval mesto. Pravili so, da je bil velik problem dobiti angleško govoreče študente. Angleščino govorijo v glavnem le izobraženci in diplomati, pa še oni imajo težave pri izgovorjavi. Ogledali smo si dosti znamenitosti, čeprav je bilo grozno vroče. Vsak dan je bilo najmanj 37 stopinj. Značilnost za tamkajšnje podnebje je velika vlažnost in vsakodnevne plohe. Tam vidiš tudi veliko nasprotij: Poleg luksuzne hiše stoji popolna podrtija. Ljudi je ogromno na majhnem mestu, saj v Hongkongu živi 6 milijonov ljudi, velik je pa za petino Slovenije. Večina ljudi hoče živeti v mestu, zato morajo graditi visoke nebotičnike. "

... naravnost v Kanado

"Ja, za dva meseca grem v San Francisco na izpopolnjevanje računalništva, ker sem zmagal na republiškem računalniškem tekmovanju srednjih šol. Tri prvouvrščene namreč firma Hermes Soft, ki je sponzor tekmovanja, pošilja na nekakšno poletno prakso. Učili se bomo v razvojnih laboratorijih ene največjih računalniških firm. Stanovali bomo v študentskem naselju znane Univerze Standford."

Za vse je dovolj časa

Blaž je končal tretji letnik mednarodne smeri v Ljubljani in ga še čaka mednarodna matura iz šestih predmetov, ki poteka v angleščini. Prvi dve leti je hodil na kranjsko Gimnazijo. Ker je predvsem naravoslovno orientiran in si želi več matematike, fizike, biologije in računalništva, se je odločil dokončati mednarodno smer, po kateri imaš tudi možnost študija v tujini. Dosegel je že vrsto odličnih rezultatov: v drugem letniku je osvojil prvo mesto v matematiki, drugo v fiziki in kemiji ter tretje v logiki, v tretjem letniku pa je bil prvi v računalništvu in drugi v matematiki na državnih tekmovanjih. Toda pravi, daima dovolj časa tudi za kino, gledališče ali vožnjo s kolesom. Rad pa igra na klavir, ki se ga uči že 10 let. Včasih z dvojčkom Gregom, ki igra violino, skupaj družini zaigrata kakšno skladbico. • **Sandra Brankovič**

V Mitničarski hiši odprli Kavarno Mitnica

V obnovljeni Mitničarski hiši iz l. 1527 so v torek, 26. julija, odprli nov lokal "Kavarna Mitnica". Kranjsko spomeniško varstvo je Marku Igniču, najemniku hiše za dese let, postavilo merila, v okviru katerih je lahko lokal notranje opremil, del opreme pa je sponzorirala nemška pivovarna Warsteiner, ter postavilo določilo, da na pročelju hiše ne sme biti nobenega tujega napisa. V notranjosti lokala vise reprodukcije fotografij, ki prikazujejo zgodovino Kranja, sedanji izvesek nad vhodom pa namerava najemnik do septembra, ko bo javna otvoritev lokala, nadomestiti z znakom te hiše. • M. Jagodic - Foto: Lea Jeras

Srečanje v Lajšah

35 - letniki so praznovali

Lajše, julija - Konec junija je bilo v Lajšah nad Selcami srečanje krajanov, ki so bili rojeni v vasi do leta 1959. Zares prisrčno srečanje je pripravil poseben odbor. V odboru, ki mu gre zahvala za ponovno srečanje z vaščani, so bili Mici Štihelnova, Rezka Mlinarjeva, Pavlinca Percova, Maks Kajžen in Štihelnov Miha. Povabljenih je bilo okrog osemdeset krajanov, ki jih je usoda popeljala drugam, srečanja pa se jih je udeležilo dobri dve tretjini.

Praznovali so v prijazni domači gostilni Pri Štihelnu. Po nazdravitvi s "ta kratkim" pozdravljanju ni bilo konca. Ali si ti ta in ta? Kje živiš? Koliko otrok imaš in koliko vnukov?

Saj ni čudno, nekateri se niso videli več kot trideset let. V pozdrav je zaplesal mlad par v narodni noši, pozdravil pa jih je Maks Bertoncelj. Marsikomu se je orosilo oko. Mnogi so morali namreč že zgodaj v svet, ker doma ni bilo dovolj prostora in kruha. Starši so jim dali le doto, o kateri je pel že Prešeren: zvesto srce in delovno ročico; poštenje in ubogljivost.

Vaščani so si po obedu ogledali novo cerkvico sv. Jederti.

Številni, ki so se po tridesetih letih ponovno srečali, so si v Lajšah ogledali tudi cerkev sv. Jederti, ki so jo pred leti zgradili krajani.

Potem pa se je začelo pravo slavje. Zaplesali in plesali so ob zvokih domačega ansambla. Zaigral je tudi "ta lajško", "ceperle"... Bilo je nepozabno srečanje in doživetje. Škoda le, da se ga niso udeležili vsi povabljeni. • **V. T.**

Zlata poroka pri Čuferjevih

Jesenice - 5.avgusta bo pri Čuferjevih na Pejcah nad Jesenicami slovesno, kajti ata in mama, Alojz in Jožica Čufer, bosta praznovala lep življenjski jubilej: 50-letnico poroke.

Oče Alojz je danes star 81 let, mama Jožica pa 73 let, oba sta čilega zdravja in polna veselih domislic in dovtipov. Oče je delal najprej kot lesni strugar na Čuferjevi žagi na Jesenicah, nato je bil zaposlen pri jeseniškem Gradisu, nazadnje je delal v umetni obrti pri Višnarjevih na Murovi na Jesenicah.

V zakonu sta se rodila dva otroka, danes pa imata zlatoporočenca štiri vnuke in pravnukinjo.

Spoznala sta se, kot pravita, leta 1944 na Murovi na Jesenicah in se poročila. V začetku jima ni bilo lahko, kajti na Pejcah sta začela graditi hišo, očetov zaslužek je bil bolj skromen, otroke je bilo treba šolati in spraviti do kruha. Mama Jožica je ostala doma in gospodinjila. A kljub težkim časom sta se dobro razumela in še danes se rada - posebno zgovorna in simpatična mama Jožica - pošalita na svoj račun. Rada bereta, predvsem Gorenjski glas, na katerega sta že dolgo naročena...

Lep življenjski jubilej, zlato poroko, bosta proslavila v krogu družine. Zlatoporočencema Čufarjevima, mami Jožici in očetu Alojzu tudi naše iskrene čestitke.

• **Foto: D.Sedej**

Višje preživnine

Ljubljana - Vlada R Slovenije je 28. julija sprejela sklep o uskladitvi preživnin. Tako se bodo preživnine, ki so bile valorizirane s prvim aprilom, in preživnine, ki so bile določene v mesecu februarju, povečale s prvim avgustom za 6,4 odstotka. Preživnine, določene v marcu, se bodo povečale za 5,1 odstotka, v aprilu za 3,5 odstotka in preživnine, ki so bile določene v maju, se bodo povečale za 1,1 odstotka. •

Duo Rebus nas je zabaval na Jezerskem

Dragica in Vinko Mirt iz Tržiča, združujeta glasbeni duet z imenom Rebus, na nedavnem Dnevu Gorenjcev na Jezerskem pa sta prevzela vlogo glasbenega ogrevanja obiskovalcev. Skupaj ju glasba in še kaj drugega združujeta že pet let, igrata pa vse od narodnozabavnih melodij do popularne glasbe. Med številnimi priredbami zaigrata tudi nekaj svojih skladb. Veliko igrata po vseh gorenjskih krajih, tik pred nastopom na Jezerskem, kjer od sedaj naprej gostujeta vsako soboto, pa sta se vrnila z igranja v sosednji Avstriji. • **M.G.**

KULTURNI KOLEDAR

KRANJ - V galeriji Prešernove hiše so na ogled likovna dela udeležencev *3. likovne kolonije v Premanturi.* V galeriji Mestne hiše je razstavljen izbor predvojnih likovnih del slikarja *Ljuba Ravnikarja (1905-1973).* V stebrišči dvorani Mestne hiše razstavlja tapiserije Silva Horvat iz Škofje Loke. V galeriji Bevisa so na ogled slike *Jožeta Ciuhe, Andreja Jemca in Lojzeta Spacala.* V hotelu Kokra na Brdu so na ogled likovna dela slikarja *Avgusta Černigoja.* V galeriji *Pungert* razstavlja slikar *Janko Kastelic.* V *Mali galeriji* je na ogled razstava kipov *Milana Mandiča.*

RADOVLJICA - Akad. slikar *Klavdij Tutta* razstavlja slike, akvarele in objekte iz cikla *Pravljični pejsaž* v galeriji *Šivčeva hiša.* Galerija je od 1. julija dalje v popoldanskem času odprta od 17. do 19. uri, dopoldne pa od 10. do 12. V galeriji Pasaža radovljiške graščine je na ogled razstava fotograij *Mesto Radovljica.*

**ŠKOFJA LOKA - V mini galeriji Občine Škofja Loka razstavlja *Janez Justin* slike na temo *Narava.* Stalne zbirke Loškega muzeja so na ogled vsak dan razen ponedeljka od 9. do 17. ure. V galeriji *Fara* razstavlja akad. slikar *Janez Hafner. Likovna dela otroškega Ex tempora 94* si je moč ogledati v Mali galeriji Žigonove hiše. V okroglem stolpu je na ogled razstava *oblačilna kultura na slovenskem. V prodajni galeriji Mravljica* na temo Slovenstvo razstavlja akademski slikar *Klar Meško.*

TRŽIČ - V *Kurnikovi hiši* je odprta razstava čipk iz Železnikov in dražgoškega kruhka.

Več kot 40 likovnih ustvarjalcev

TRIGLAVSKI TABOR

V Šport Hotelu na Pokljuki je na ogled razstava del, ki so nastala na nedavnem "II. triglavskem slikarsko-kiparskem taboru".

Kot nam lepo prikazuje razstava, večina udeležencev triglavskega likovnega srečanja izhaja iz vrst ljubiteljskih realističnih ustvarjalcev. Prevladujejo namreč upodobitve neokrnjenih in slikovitih gorskih predelov in planin, neredki pa so tudi prizori z vključenimi tradicionalnimi kulturnimi sestavinami kot so npr. pastriske staje. V skladu s posebnostjo triglavskega slikarsko-kiparskega tabora pa je še zlasti poudarjena lepota v soncu ožarjenih gora. Večina takšnih slik seveda ni ne dovršenih in ne mojstrskih, vendar pa je slikarska izpoved tovrstnih ustvarjalcev vedno nadvse jasna, preprosta in občutena. Njihova dela so izrazito pripovedno zaznamovana, saj večina avtorjev vztraja pri slikanju pred mikavnimi motivi, ki jim jih je nudila nepokvarjena gorska narava, in si tako prizadeva ujeti njihove dokumentarne razsežnosti, v enaki meri pa tudi njihove razpoloženjske vrednote, saj se z njimi nedvomno čuti povezanega.

Če se je del ustvarjalcev posvetil čim bolj verodostojni preslikavi motivov, pa je nekaj avtorjev svoje zanimanje namenilo tudi odkrivanju likovnih problemov. Mednje sodijo slikarji, katerih dela se že nagibajo k abstrakciji, saj so ti v želji po radikalni reinterpretaciji vidnega sveta upodobljene motive močno podredili lastnim estetskim merilom in jih preoblikovali v novo vsebinsko ali formalno skladje. Modernejšim trendom pa se je približala tudi večina izmed sodelujočih kiparjev, ki so poskušali poustvariti vrsto simbolnih in arhetipskih form. V razkošnosti ambienta so zato marsikdaj odkrivali tudi skromnosti, vendar vsebinska sporočila njihovih izdelkov v ničemer ne zaostajajo za prevladujočimi, mnogo bolj narativnimi slikarskimi rešitvami. V nastalih delih je torej največ tradicije, neredko pa tudi marsikaj modernega in sodobnega.

Nagrado sponzorja zavarovalnice Adriatic d.d. Koper pa slikar Janez Ravnik z Bleda. Likovno srečanje, ki gledano v celoti nosi nadvsesimpatično podobo, pa ima še dodaten namen - zaokrožen likovni ciklus, ki se ustvarja s fondom poklonjenih likovnih del, bo namreč s svojo dokumentarno pričevalnostjo in umetniško prepričljivostjo že kmalu našel svoje mesto tudi v javnih prostorih. Še prej pa bo v obliki potujoče razstave obiskal vrsto slovenskih krajev. **Damir Globočnik**

Slikarka Bernarda Šmid:

VERJAMEM VASE

"Delam hitro. Ko začnem, moram sliko tudi končati. In narejena je, ko ni ničesar več dodati in ničesar vzeti. Ne odložim čopiča, dokler ne dosežem harmonije barv. Zato mislim, da je dokončati sliko za vsakega slikarja najtežje."

"Svojevrsten pogum in dobršen kos samozavesti sta eno osnovnih vodil Bernarde Šmid pri njenem ustvarjalnem odzivanju na okolje. To kot temeljno ugotovitev postavljamo na začetek prav zaradi vehementnosti, s katero slikarka prehaja s čistih realističnih zasnov na pogumna akrilna platna zadnjih let," ocenjuje umetnico prof. Janez Šter. Prepričan je tudi, da o njej sodobna likovna kritika še ni rekla zadnje besede in številne samostojne razstave, vedno drznejši koraki v iskanju novega umetniškega izraza ter ne nazadnje sprejem v Zvezo društev slovenskih likovnih umetnikov v preteklih nekaj letih to prav gotovo potrjujejo. "Vseskozi se skozi likovno zorenje in doraščanje Bernarde Šmid zrcali dvoplastna raven doživljanja. Ena od njih, predmetna, se dotika zgolj slikarske tvarine kot snovi same po sebi. Naj gre za akvarele, pastelne ali oljne in, bolj pogosto, akrilne tehnike, vedno je zraven tudi njena prvobitna radoznalost: kako se odziva ta ali oni material, kako in kaj je moč izraziti v tej ali drugi tehniki... Druga stran se nam odpre, ko spoznamo Bernardo Šmid kot občutljivo umetniško osebnost. Tu se razpre kot široka pahljača razpoloženj in občutenj: vse od najfinejših, komaj občutenih vibracij, pa vse do vulkanskih izbruhov življenjske sle, radosti in samozavesti," je zapisano v slikarkinem novem katalogu.

Rdeče

Bernarda Šmid pravi, da barve doživlja kot energijo, kot vibracijo. Zato so v njenem slikarstvu bistvenega pomena. Ko se je pred nekaj leti začela s slikarstvom intenzivneje ukvarjati, je na njenih slikah prevladovala intenzivna rdeča bvarva. "To je bil upor", pravi, "proti svetu, v katerem nihče več ne posluša. Vedno sem bila malce drugačna od drugih in slikanje me je privlačilo že od mladosti. Žal me v otroštvu ni nihče usmerjal na to področje, zato sem se odločila za povsem drug poklic in bila v njem mnogo let nesrečna. Ves čas sem čutila, da zmorem nekaj več, da je nekje v meni skrita neizživeta energija, ki čaka, da pride na dan. Začela sem z barvami za radiator na lesonitu. Potem sem ugotovila, da na ta način lahko povem tisto, česar sicer ne morem. Ob tem sem odraščala - duhovno in likovno, in nazadnje pred petimi leti pričela svoja dela tudi razstavljati," pravi Bernarda Šmid. Ko jespoznala, da je slikarstvo tisto, kar odločilno vpliva na njeno življenje, se mu je povsem posvetila.

Poštenje in pogum

"Vedno sem bila poštena do sebe, za to, da sem se odločila izključno za slikarstvo in svoja čustva na ta način pokazala tudi drugim, pa sem potrebovala tudi veliko poguma. K sreči so mi kmalu tudi drugi potrdili, da sem na pravi poti. Tudi strogi umetniški svet Društva slovenskih likovnih umetnikov, ki je ocenil pet mojih slik in odločil, da postanem članica društva." Seveda je razmišljala tudi o tem, da se kot slikarka nikoli ni formalno izobraževala na Akademiji za likovno umetnost. Zdaj, pravi, je za to že prepozno. Tisti čas, ko bi kot umetnica to še lahko sprejemala, je pač prerasla. Zato zdaj to, kar nekateri imenujejo pomanjkljivost, skuša obrniti svojemu ustvarjanju v prid. "Mislim, da akademije kot institucije sedaj ne potrebujem več. Seveda ne morem vedeti, kaj bi mi lahko dala - nikoli nisem bila tam. Po drugi strani pa mislim, da bimi lako celo kaj vzela. Kaj povsem mojega, mislim, in me ukalupila v ustaljene oblike ustvarjanja. Jaz pa zaupam svoji notranjosti in delam tisto, kar čutim in doživljam."

Bernarda Šmid sodi sicer med umetnike samouke, vendar med tistih nekaj redkih, ki si prizadevajo poiskati sebi lasten in izviren izrazni način.

Rumeno

Po petih letih ustvarjanja v rdečem se je znašla v prelomnem obdobju. "Slikati sem začela, ker sem ves čas živela v nekakšnem občutku ujetosti in nemoči. Nič se ne da spremeniti. Niti pri sebi, kaj šele pri drugih. Vznemirja me nemoč nad tem, da bi se uprla. Zdaj slikam rumeno. Izraziti želim nekaj mehkejškega; topla, žareča sončna energija mi je postala bližja. Slikanje me osvobaja. Čeprav je to najbrž le del resnice. Ko sem začenjala, sem mislila, da je to vse. Da se bom s slikanjem otresla vsega, kar me veže. Zdaj vem, da lahko narišem sto slik, pa bom še vedno ujeta v kolesju življenja, ki se ga ne da spremeniti."

Umetniško delo kot izsek resnice

Sprejem v Društvo slovenskih likovnih umetnikov je Bernardi Šmid odprlo poti v kvalitetnejše galerije, na mednarodne razstave; s tem pa tudi lažjo pot do gledalca. "Da gledalec in umetniško delo stopita v stik, je pomemben tudi ambient. Želim priti v galerije, kjer je prisotna energija ljudi, ki se tam zbirajo zaradi umetnosti, ne le iz družabnih vzrokov, kot je pogosto pri nas. In če opazovalec najde stik s sliko, ki ga vzpodbudi k razmišljanju, je moj namen dosežen. Žal danes ljudje ne spregledajo le slik. Obsedeni s denarjem ne vidijo drug drugega, ne vidijo narave in resnice, ki jo, na svoj način, seveda kažemo tudi umetniki"

• **M. Ahačič**

10. FESTIVAL IDRIART 1994 NA BLEDU IN DRUGOD...

MIHA POGAČNIK - AMBASADOR SLOVENSKE KULTURE

Bled - V drugem delu letošnjega 10.- jubilejnega festivala IDRIART na Bledu in drugod po Sloveniji (pohodni dnevi v Škofjo Loko in na Štajersko) se je v glavnem nadaljevala potrditev preverjene svetovne glasbene produkcije z našimi in tujimi glasbenimi poustvarjalci.

Med prvimi moramo na tem mestu omeniti tradicionalni in vsakoletni samostojni violinski recital **Mihe Pogačnika.** Tokrat ga je po uvodu skupine improvizatorjev na zveneče kovinske plošče in palice z naslovom Zveneča zemlja v blejski Festivalni dvorani in ob soigri klavirske spremljevalke Marije Noller - Namičeve v celoti posvetil svojima staršema. Ta dva sta skupaj z Mihovim bratu - arhitektom Markom Pogačnikom, še najbolj zaslužna, da so festivali IDRIART pri nas obstali najdlje. Mihu Pogačniku pa je spet ob odlični violinski igri z deli skladateljev Bartoka, Enesca, Janačka, Prokofjeva, Begalijeva, Parta in Beethovna, radovljiški župan ing. Vladimir Černe podelil plaketo občine Radovljica za vse, kar je storil s festivali IDRIART za uveljavljanje Bleda, Radovljice in Slovenije v Evropi in svetu. Odlični slovenski violinist Miha Pogačnik je končno tudi slovenski veleposlanik za kulturo. To je spet dokazal tokrat, saj je prvi del svojega koncerta označil z "zvenečo srednje-vzhodno Evropo" in kjer smo lahko v prvem delu tega recitala slišali krajša dela iz držav kot so Madžarska, Romunija, Češka, Rusija, izza Urala in Estonije. Manjkala je očitno le Slovenija. Sploh pa sta oba tokratna umetnika na Bledu še najbolj uspela v soigri za Beethovnovo Sonato za violino in klavir v F-duru, op. 21, št. 5, imenovano tudi "Pomladna". Tudi temu koncertu bi lahko pripisali maratonski del trajanja, kot prejšnjič, ko so na podobnem recitalu nastopili kar trije pianisti. No, violinist Miha Pogačnik je tokrat ob pomoči odlične bolgarske pianistke Marije Nollera - Namičeve, zdaj živeče v Nemčiji, sicer pa stare znanke festivalov IDRIART, vse to odigral kar sam.

Od pohodnih dnevov je nato najprej sledil tradicionalni škofjeloški dan. Ta je bil izpolnjen s kar nekaj glasbenimi prireditvami - koncerti: od nastopa Ljubljanskih madrigalistov z zborovodjem Matjažem Ščekom, preko priložnostnega nastopa komornega pevskega zbora "Loka" z zborovodjem Janezom Jocifom in sklepni finale v škofjeloški kapucinski cerkvi. Če smo med petjem obeh zborov še lahko slišali tudi slovensko glasbeno produkcijo, pa je bil potem večerni finale spet brez le-te. Zato pa smo v glasbi skladateljev Schnittkeja, F. M. Beyerja, J. S. Bacha, Beethovna, Stradelle in Bizeta lahko slišali številne izvajalce: najprej je bil to priložnostni instrumentalni trio v zasedbi: Gorjan Košuta (violina), Matthias Buchholz (viola) in Miloš Mlejnik (violončelo), nato spet in ponovno petnajstčlanski godalni komorni Orkester Akademije iz Hamburga z dirigentom Elmarjem Lampsonom in s solistom - violinistom Mihom Pogačnikom ter nemški lirični tenorist Dietmar Cordan z domačim - škofjeloškim organistom Tonetom Potočnikom. Na tem koncertu jebilo slišati kar nekaj dobre glasbe, med njimi na primer morda delo ta čas najbolj popularnega evropskega glasbenega postmodernista Alfreda Garijeviča Schnittkeja (roj. 1934). Pa tudi Pogačnikova interpretacija Bachovega Koncerta za violino in orkester v E-duru (BWV 1042) bo ostala v spominu letošnjim udeležencem festivala IDRIART na Bledu. Nemški pevski lirični tenorist D. Cor dan pa je morda le opozoril na vedno aktualno prisotnost kombinacije glasu in orgel.

Sklep letošnjega 10. festivala IDRIART na Bledu je v zadnjih dveh dnevih pomenil pohod ni del preko Sladke gore, Boča, Ptuja in do gradu Borl. Z omenjenim izvajalcem so se na kar nekaj priložnostnih koncertnih prireditvah pridružili še mariborski čembalist Janko Šetinc, Slovenski madrigalisti z zborovodjem Janezom Bolcom in vedno aktualnim prepevanjem Gregorijanskega korala, harfistka Mojca Zlobko, pevka slovenskih ljudskih pesmi in balad Bogdana Herman in pridruženi člani Simfonikov RTV Slovenija k že znanemu komornemu godalnemu orkestru iz Hamburga. Kajpo tradiciji slovenskega dela festivalov IDRIART, je sklepni koncert vedno veliki orkestralni triumf. Tokrat smo lahko na gradu Borl slišali Beethovnovo Simfonijo št. 7 v A-duru, op. 92 in pa obsežen instrumentalni Koncert za violino in orkester v D-duru, op. 77 Johannesa Brahmsa. Dirigiral je Elmar Lampson, kot solist pa je igral kdo drug kot spet Miha Pogačnik. **F. K.**

XII. FESTIVAL
RADOVLJICA

6. - 20. avgust 1994

London
Dunaj
Basel
Moskva
Tel Aviv
Amsterdam
Antwerpen
in
Firenze
z intonacijo stare glasbe

mobitel ilirija kanal A PANPRINT M

Uradna pijača XII. Festivala Radovljica 1994 je peneče vino Valvasor. Prodaja vstopnic: Emona Globtour Maximarket in Turistično društvo Radovljica. Informacije: Klemen Ramovš Management, Tel.: 061 125 33 66

Škofjeloški EGP prvi na Gorenjskem krenil v lastninjenje in zaradi visoke ocenitve pristal v večinski lasti državnih skladov

Če bo lastnika zanimala samo dividenda, bo to za podjetje le nov davek

Privarčevanega denarja niso mogli porabiti za lastninjenje, svoje deleže zdaj skuša iztožiti nekaj bivših zaposlenih.

Škofja Loka, 29. julija - Embalažno grafično podjetje Škofja Loka je kot prvo podjetje na Gorenjskem začelo z lastninjenjem, postopki so končani, saj je bilo 14. julija registrirano kot delniška družba v večinski lasti državnih skladov. Direktor Jure Žakelj pravi, da se je to zgodilo, ker je bilo podjetje ocenjeno znatno višje kot so pričakovali in ker niso mogli uporabiti pred dvemi leti privarčevanih sredstev. Zdaj jih bodo namenili za investicije, seveda pa se s tem ne strinjajo delavci, ki so tovarno zapustili, zato imajo že nekaj njihovih tožb.

Vaše podjetje je imelo kot prvo na Gorenjskem potrjen program lastninjenja, ki je zdaj že za vami, čemu ste hiteli?

"Stvari smo imeli pripravljene, ker smo se želeli olastniniti že po Markovićevi zakonodaji in ker smo se leta 1991 z Avstrijci pogovarjali o kapitalski povezavi ter smo podjetje tedaj prvič ovrednotili. Bili smo torej pripravljeni, pričakovali pa smo, da nam bodo kot enemu prvih podjetij, ki je šlo v lastninjenje, državne institucije pomagale in da nam ne bo potrebno čakati, ker na agenciji še ne bo gneče. Prehiteti smo skušali konkurenčno snubljenje lastninskih certifikatov, ki je zdaj že zelo aktualno. Predvsem pa smo želeli, da bi bil postopek čim krajši, čim cenejši, s čim manj motnjami v tekočem poslovanju. Mislimo smo, da bo to za nas konkurečna prednost, če se bomo olastninili hitreje, pred drugimi."

V kolikšni meri se je to uresničilo?

"Pokazalo se je, da je projekt lastninjenja v Sloveniji zelo slabo pripravljen, državne institucije svojih nalog še niso popolnoma obvladale, učile so se in v takih pogojih tudi njihova dobra volja včasih ni bila zadosti.Vse bolj smo ugotavljali, da je projekt izjemno birokratski in spoznavali, kako drži znana Mencingerjeva ocena, da se takšnega projekta tudi centralnoplanska gospodarstva ne bi sramovala.

Pri zbiranju lastninskih certifikatov se je naše pričakovanje uresničilo, ocenjujem, da smo dosegli maksimalne rezultate, vendar kljub temu nismo uspeli izkoristiti 20-odstotne interne razdelitve. Največji problem našega hitenja je bila namreč ocenitev podjetja. Sodim, da je bila cena postavljenja previsoko, prav zato, ker je bila ena prvih, saj so hoteli na začetku pravila igrepostaviti zelo visoko.

Pridobili pa smo na konkurečni prednosti, saj se drugi z lastninjenjem ukvarjajo šele zdaj. Postopki namreč predstavljajo v poslovanju tudi motnje, generalno je povzročilo prepričanje ljudi, da je podjetje njihovo, ker je nastalo izrazito kolektivistično, zato so težko razumeli, da morajo kupovati svojo firmo. Že prej pa smo ugotavljali, da večjih sredstev v ta namen nimajo, vse se pač začne in končna pri denarju. Vprašanje pa je seveda, koliko se jim zdi smisleno s prihranki kupovati svojo firmo.

Dodatna motnja pa je bila zelo visoka ocenitev podjetja, poleg tega pa nismo mogli mobilizirati za lastninjenje rezerviranih sredstev."

Za koliko je bila nova ocena podjetja višja?

"Za približno 3 milijone mark, kar je za naše podjetje zelo veliko. Ko smo se leta 1991 z Avstrijci pogovarjali o kapitalski povezavi, smo bili ocenjeni v razponu od 6 do 8 milijonov mark, nova ocena pa je znašala 11 milijonov mark. V dveh letih in to v času gospodarske krize se vrednost podjetja vendar ne more tako povečati."

So bili cenilci drugi?

"Isti, le da prvič niso imeli asistence državnih institucij. K tako visoki oceni je prispevalo predvsem zemljišče in nepremičnine."

Za lastninjenje ste imeli rezervirana sredstva, zakaj jih niste mogli izkoristiti?

"Leta 1992 smo privarčevali tri plače, saj smo računali, da jih bomo lahko namenili za lastninjenje, ljudje so v ta namen dobili komercialne zapise. Vendar zaradi spremembe lastninskega zakona teh sredstev nismo uspeli mobilizirati, pri čemer se je SDK pokazala kot institucija, ki na vprašanje, zakaj nekaj ne omogoča, ne daje jasnih odgovorov. Posledica tega zapleta so zdaj tožbe, trije, štirje delavci, ki so že odšli, skušajo iztožiti svoje deleže. Kako se bo to na sodišču končalo, verjetno ni potrebno ugibati."

Pristali ste v večinski lasti državnih skladov, saj to praktično pomeni?

"To je še težko reči, predvidevamo pa, da nas bodo skladi zelo hitro prodali in da bomo prešli v roke investicijskih družb, ki zdaj prizadevno zbirajo certifikate. Vse bo seveda odvisno od tega, katera družba bo to - na kar seveda nimamo nikakršnega vpliva - in kakšno vlogo lastnika bo igrala, aktivno ali pasivno."

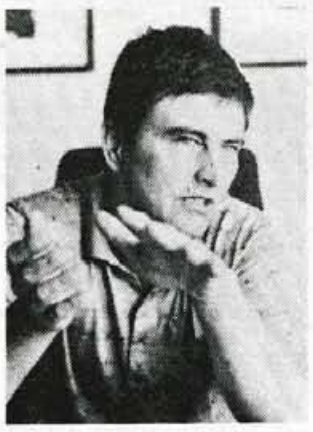

Jure Žakelj, direktor škofjeloškega Embalažno grafičnega podjetja.

dosegate, kako je vaše podjetje prizadela gospodarska kriza?

"Zaradi dogajanja v okolju se je podjetje pred štirimi, petimi leti znašlo v veliki krizi, zato je pod njenim vplivom potekalo tudi lastninjenje. Sprejeli smo nameč program tehnoloških presežkov in število zaposlenih s 140 zmanjšali na 120, bilo nas je že tudi 110, kar je 20- do 30-odstotno zmanjšanje. Nikogar nismo odpustili, presežke smo reševali z odpravninami in predčasnimi upokojitvami. Te možnosti so zdaj izčrpane. Nedvomno je tudi kriza prispevala k temu, da zaposleni delničarji še vedno zasledujejo predvsem princip maksimilizacije plač, ne glede na dobiček, še veliko bo potrebno storiti za novo vlogo zaposlenih. Določeno motnjo pa še vedno predstavlja delovna zakonodaja, saj velika brezposelnost prav nič ne vpliva za zaposlene, počutijo se dovolj zaščitene.

V tranziciji smo imeli v začetku velike težave, saj so se razmere na trgu zelo poslabšale, lani so se stvari začele obračati na bolje. Tako smo lani fizični obseg proizvodnje povečali za petino, realni poslovni rezultat, merjen v markah, pa se je poslabšal za desetino. Letos želimo ohraniti doseženi obseg proizvodnje in tako okrepiti tržni delež, ne da bi nam vrednost prodaje upadla. Ugotovaljamo, da se letos še zmanjšuje, vendar je to zmanjšanje manjše. Pričakujemo, da bo ob koncu leta približno takšna kot lani, kar bo pomembna spodbuda. Skratka, gibanja se izboljšujejo in kažejo, da je gospodarska kriza mimo, povečuje se povpraševanje na domačem trgu, izboljšujejo se poslovni rezultati."

Vas sklad za razvoj lahko proda v enem paketu?

"Mislim, da lahko. Zunanje lastništvo ima lahko prednost pred notranjim, seveda pa mora to biti pravo lastništvo. Če bo naš lastnik gledalsamo na dividendo, se bo naša uspešnost zmanjšala, potrebujemo lastnika, ki bo sposoben kapital tudi vložiti, ne samo sodelovati pri njegovi delitvi, kajti, če želimo doseči, da bo delitev omembe vredna, bomo morali v poslovanje vložiti še veliko sredstev. Če bo naš lastnik investicijska družba, ki bo gledala samo na to, da lastnikom certifikatov zagotovila dobro dividendo, potem bomo samo obdavčeni in nič drugega. Potem nas je nekdo zelo ostro obdavčil, zato bomo imeli manj sredstev za obnovo in za razširjeno reprodukcijo, kar pomeni, da se bo naše poslovanje začelo zoževati in po logiki ekonomije stroškov bo to pomenilo padec donosnosti."

Kakšne poslovne rezultate

Ste v zadnjih letih izgubili velik del trga?

"Sami nismo veliko prodajali na jugoslovanski trg, prodajali pa so naši poslovni partnerji in posredno smo izgubili približno 30 odstotkov trga. Bili smo največji dobavitelj embalaže za celotno Iskro, ki se je usula za 40 odstotkov, naš velik partner je bila železarna, medvoški Donit in Color, njihovo povpraševanje se je zelo zmanjšalo.

Hkrati pa se je na trgu ponudba povečala, tudi po naši zaslugi, saj smo zaključevali investicijski cikel, ki nam je proizvodne zmogljivosti pomembno povečal. Možnosti za izvoz pa so omejene zaradi prevoznih stroškov, saj našiizdelki prenesejo le 150 kilometrov prevoza, takšen je svetovni podatek. Pokrivamo torej lahko Slovenijo, severno Italijo in južno Avstrijo. Ko smo se pred leti z avstrijsko firmo z Dunaja pogovarjali o kapitalski povezavi, so nas predvideli kot postojanko za južno Avstrijo, Slovenijo, Hrvaško in severno Italijo.

Zožitev trga je bila zato za nas zelo travmatična, če ne bi zmanjšali stroškov, števila zaposlenih, bi v preteklih letih poslovali z izgubo, tako smo smo s pozitivno ničlo, kar je bil velik uspeh."

Vse večja je zasebna konkurenca, zlasti tiskarska?

"Tisk je pri proizvodnji embalaže najbopomembnejša tehnološka operacija, povezana pa je z drago opremo in prostori, kar nekoliko omejuje razmah zasebne konkurence, ki pa je očiten. Po eni strani je spodbuden, po drugi strani pa pomeni izvor dodatnih težav, ker pogoji poslovanja niso enaki, kar se vidi po plačanem davku. Zasebni sektor pa se vse bolj specializira na samo eno vrsto papirnih izdelkov, kar pomeni obogatitev ponudbe."

Tudi zaradi drage opreme je bilo vaše podjetje ocenjeno tako visoko?

"Res je strojna oprema draga, saj je avtomatizacija tako visoka, da stroja pod milijon mark praktično ni več. Vendar pa to še zdaleč ni edini razlog. Prav zanima me, koliko podjetij v Sloveniji je bilo ocenjenih višje kot znaša njihov letni promet. Pri nas je letni promet manjši od ocenjene vrednosti podjetja, pa nimamo izgube."

Pred zaključkom je projekt uvajanja sistema celovitega obvladovanja kakovosti po standardih ISO 9000?

"Obnašati se skušamo tako kot naši najpomembnejši kupci, ki so standarde kakovosti še uveljavili. Že v drugem krogu smo, s pomočjo zunanjih sodelavcev smo projekt že ponovili in pričakujemo, da nam bo angleška organizacija Biro Veritas, ki ima pri nas svoje predstavništvo, že septemba podelila certifikat kakovosti."

Kmalu nameravate pognati tudi novo čistilno napravo?

"Ker rezerviranih sredstev nismo mogli uporabiti pri lastninjenju, se nam zdi najbolj pametno, da jih vložimo v proizvodni program, to je v opremo, odvečno zemljišče pa odprodajamo. Letos in prihodnje leto bomo investirali približno 3 milijone mark, predvsem v modernizacijo proizvodnje transportne embalaže, priložnost pa je dobilo tudi računalništvo in ekologija. Že septembra bo začela delovati moderna in visoko zmogljiva tehnološka čistilna naprava, ki jo uvažamo iz Italije. Čiščenje odpadnih, ki jih je malo, sicer ni kritično, toda izključiti želimo vlogo človeka in prisluhniti stroki." • **M. Volčjak**

Zahteve podjetnikov smiselne in upravičene

Kranj, 1. avgusta - Na Otočcu pri Novem mestu je bilo 28. julija ustanovljeno Združenje podjetnikov Dolenjske in Bele Krajine, septembra pa bo skupaj z drugimi regionalnimi združenji podjetnikov ustanovljeno Združenje podjetnikov Slovenije, ki bo kot avtonomno vključeno v Gospodarsko zbornico Slovenije.

Dolenjski in belokranjski podjetniki so svoje zahteve 29. julija predstavili predsedniku državnega zbora Hermanu Rigleniku, kijih je ocenil kot smiselne in upravičene. Podjetniki zahtevajo znižanje obrestnih mer ter davkov in prispevkov na raven v Evropski uniji, ureditev trga delovne sile, možnost sodelovanja pri oblikovanju gospodarske zakonodaje in vlivanja na vladno gospodarsko politiko ter svojega predstavnika v upravnem odboru sklada za razvoj malega gospodarstva.

INFORMACIJE OBMOČNE GOSPODARSKE ZBORNICE KRANJ

1. Poslovno srečanje predstavnikov slovenskih in madžarskih podjetij v Radencih

Območna zbornica za Pomurje organizira v sodelovanju s Trgovinsko in industrijsko zbornico iz Pecsa ter Szombathelya poslovno srečanje, ki bo v okviru programa prireditev Mednarodnega Kmetijsko-živilskega sejma v Radencih, 25. 8. 1994, ob 10. uri. Prijavnico lahko dobite na Območni gospodarski zbornici v Kranju, Bleiweisova 16, tel. 222-583, Kotizacija za udeležbo na poslovnem srečanju znaša 3.000 SIT.

2. Navodilo o načinu izdajanja potrdil, predvidenih s protokolom k sporazumu o prosti tegovini med Republiko Slovenijo in Republiko Madžarsko.

Od Republiške carinske uprave smo dobili navodilo o načinu izdaje potrdil o poreklu blaga za izvoz na Madžarsko.
Potrdilo o poreklu blaga EUR-1 ali EUR-1 dolgoročno potrdilo za blago, ki se izvaža iz Slovenije v Republiko Madžarsko in je predvideno s protokolom, izda pristojna carinarnica, pri kateri teče postopek izvoznega carinjenja.
Navodilo je začelo veljati 1. 7. 1994, lahko pa ga dobite na vpogled tudi pri Območni gospodarski zbornici v Kranju.

3. Poslovno srečanje Interprise - Gorica, 26. - 28. januar 1995

V Gorici bo od 26. do 28. januarja 1995 potekalo na pobudo italijanskih organizatorjev in EU poslovno srečanje Interprise, ki se ga bodo udeležila podjetja iz naslednjih držav oz. regij: Slovenije, Slovaške, Estonije, Bavarske, Katalonje, Škotske, Južnega Podonavja iz Madžarske ter severnoitalijanskih regij. V skladu s prioritetami celotne prireditve bodo udeležena podjetja iz naslednjih panog: prehrambeno-predelovalne, tekstilne in lesnopredelovalne industirje kakor tudi gradbeništva, turizma in informacijskih tehnologij. Po petnajst udeležencev (razstavljalcev) vsake države oz. regije udeleženke bo imelo možnost **predstavitve na svojem razstavnem prostoru,** za vsa sodelujoča podjetja pa bodo organizirani **bilateralni sestanki.** Vzporedno bodo na prireditvi potekali razni strokovni seminarji in predstavitve kakor tudi svetovaja o gospodarskih možnostih posamezne države oz. regije udeleženke. Udeleženci bodo tudi prejeli katalog s podatki o vseh razstavljalcih.

Rok za prijavo podjetij, ki se želijo prireditve udeležiti kot razstavljalci, je 29. julij 1994, za ostale udeležence pa 15. avgust.

Stroški: udeležba kot tudi razstavni prostor sta brezplačna, udeleženec krije le stroške prevoza in bivanja.

Kontaktni osebi na Gospodarski zbornici Slovenije sta g. Iztok Lenardič in ga. Mojca Osojnik, tel. 061/12 50 122.

BANČNI NASVET

Vsakodnevne novice o povečevanju vlomov in kraj po domovih in stanovanjih marsikomu ne dajo spati. Prepričani smo, da je najetje sefa najboljša rešitev za "mirno" spanje pred nepovabljenimi gosti, ki povečajo svojo aktivnost zlasti v času letnih dopustov.

KAKO NAJBOLJŠE ZAVARUJETE SVOJE DRAGOCENOSTI

V Gorenjski banki d.d. Kranj lahko vsem domačim ali tujim fizičnim osebam in pravnim osebam ponudimo najem sefa v ekspozituri HRANILNICA nasproti Globusa na Koroški cesti 2 v Kranju. Sefi kot posebni predali, v katerih se hranijo vrednosti, so vgrajeni v varovanem in posebno zaščitenem prostoru banke, do katerega je zagotovljena diskretnost pristopa.

Sef omogoča varno hrambo vrednostnih papirjev, različnih pogodb, zlata, oporok, umetnin in vseh drugih vrednosti, za katere lastnik ve, da bi mu v primeru kraje pomenilo večjo materialno oziroma osebno izgubo ali vsaj dodatne, ponavadi visoke stroške.

Banka v novih, elektronsko krmiljenih sefih, skrbi za varnost vsebine z vso profesionalno skrbnostjo in do določenega zneska tudi materialno odgovarja. V primeru, da je uporabnik mnenja, da je vrednost predmetov v sefu v nesorazmerju z omejitvijo odškodnine, lahko vrednosti v sefu še dodatno zavaruje. Podatki o najemniku sefa so poslovna tajnost banke.

Banka sklene z najemnikom sefa pisno pogodbo, ki se v primeru pravočasne poravnave najemnine avtomatično podaljša za enako obdobje, za katerega je bila plačana najemnina. Uporabnik sefa pa lahko za uporabo pooblastni eno ali dve polnoletni fizični osebi. Pooblastilo preneha veljati s preklicem ali s smrtjo osebe, ki je najela sef.

Najemnik sefa se, odvisno od vrednosti ali dragocenosti, ki jo želi varno shraniti, lahko odloči med različno velikimi sefi, ki so široki 30 cm, globoki 48 cm, najmanjši so visoki 6 cm, najvišji pa 91 cm. Sef se lahko najame za en teden, en ali tri mesece, za pol ali eno leto. V odvisnosti od velikosti in trajanja rabe sefa se vnaprej plača najemnina.

Gorenjska Banka
Banka s poslubom

Test: Ford Escort 1.8 GHIA

SPREMEMBA NAMENA

Brez zamere, toda ford escort vsaj po oblikovni plati ni takšen avtomobil, da bi me utegnil zmesti ob prvem pogledu, in morda mi je prav zato kljub številnosti primerkov na slovenskih cestah deloval nekoliko tuje. Sicer pa drobne kozmetične izboljšave na njem niso več od letos in že zaradi tega se je v ta avtomobil vredno vsesti.

To ne pomeni, da je escort oblikovno nedozorel, pa tudi ne, da je rosno mlad. Kakorkoli že, nova prednja (zožana) maska, popravki zadnjih luči in še nekaj drugih oblikovnih sprememb naredijo ta avtomobil nekoliko agresivnejši, kot v resnici je. Seveda mu to pristoji, če kaj pove podatek, da je paket opreme z oznako ghia z vrha ponudbe, da ima zato ta escort v vsakem primeru pet vrat, da je sorazmerno dobro opremljen, družinsko prostoren in skoraj športno poskočen.

Ko je govor o prostoru, velja začeti v tistem delu, kjer je prostor za prtljago. Že pri običajni postavitvi deljive zadnje klopi je tam dovolj prostora, ob podrti klopi pa tudi z večjimi kosi prtljage ne bo križev. Edino, kar pravzaprav moti, je sorazmerno visok rob prtljažnika, ki ga zapirajo peta vrata.

Motor iz serije zeta: 1796 ccm, 105 KM

Sedeži vključno z voznikovim so temeljiti, za odtenek pretrdi in dobro nastavljivi, čeprav voznik kljub višinski nastavitvi sedi previsoko in porabi kar nekaj časa, preden si za volanom uredi primeren položaj.

***HVALIMO:** zmogljivosti motorja - opremljenost - solidna izdelava*

***GRAJAMO:** previsok voznikov sedež - menjalnik - stikala - notranja višina*

Volanski obroč je športno trikrak, z dodanim servoojačevalnikom in globinsko nastavitvijo. Pri vožnji je skoraj pretirano neposreden, ravno prav lahkoten in preveč lenoben pri vračanju v osnovno lego. Ob tem escortova armaturna plošča še vseeno premore nekaj tradicionalnih fordovskih zamer, vključno s prekratkimi obvolanskimi ročicami, precej trdo plastiko in cenenimi stikali.

Kljub nič pretirano vpadljivi notranjosti je oprema primerna paketu z vrha razpredelnice in vključuje: elektriko za stekli v sprednjih vratih (skupaj z nemogočimi stikali ob prestavni ročici), električno vodljivo strešno okno in bočnimi ogledali, zelenkast ton na vseh steklenih površinah, osrednjo ključavnico, odpiranje prtljažnih vrat iz kabine, intervalno nastavitev brisalnikov in druge drobne dodatke.

Ford escort 1.8 ghia: poskočna družinska limuzina

***CENA do registracije:** 35.950 DEM (Summit Motors, Ljubljana)*

Precej sodobnejši kot na zunaj, je ta escort pod motornim pokrovom. Agregat je precej sodoben izdelek iz Fordove generacije zeta, čreda 105 konjev pa veselo zahrza že ob rahlem pritisku na plin. Ob vsej iskrivosti motor zmore tudi dovolj prožnosti, v višjem območju vrtljajev pa tudi za kakšen decibel preveč hrupa. Podvozje je po nemško trdo in skupaj s kozmetičnimi popravki je dočakalo tudi nekaj dopolnitev. Avtomobil je vovinkih dolgo nevtralen, le zadek je morda za kakšen kilogram prelahek in zato pretirano opletajoč, predvsem na grbinastih cestah. Nekaj privajanja zahteva tudi dobro preračunan petstopenjski menjalnik, predvsem zaradi dolgih in občasno nenatančnih hodov prestavne ročice, pohvala pa velja zavoram, ki so tudi brez sistema ABS zelo učinkovite.

Notranjost: temeljita obdelava, oblikovna dolgočasnost

In za zaključek: konec testa, začetek spoznanja: ford escort 1.8 ghia si je svoj renome zgradil predvsem na svoji posrečeni kombinaciji spodobnega družinskega avtomobila, nekoliko prikritih športnih lastnosti in predvsem dolgoletnega Fordovega slovesa v tem avtomobilskem razredu.

***TEHNIČNI PODATKI:** vozilo: kombilimuzina s petimi vrati. Motor: štirivaljni štiritaktni, vrstni, nameščen spredaj prečno, pogon na prednji kolesi, 1796 ccm, 77 KW/ 105 KM, 16 ventilov, elektronski vbrizg goriva, katalizator. Mere: 4105 x 1695 x 1395 mm. Najvišja hitrost: 187 km/h (tovarna), 190 km/h (test). Poraba goriva po ECE: 6,2/ 7,7/9,7 l neosvinčenega 95 okt. bencina. Poraba na testu: 9,9 l.*

• **M. Gregorič, slike Gorazd Šinik**

MEŠETAR

V Kmetijski zadrugi v Domžalah imajo v prodajalni pestro ponudbo vseh vrst krmil, zato si je mešetar zapisal nekatere cene:

Bro štarter 1kg	59,60
Bro finišer 1 kg	56,50
NSK 1kg	46,80
PU štarter	72,80
BEK 1	39,20
TL štarter	57,10
TL pit	33,30
K 12	35,80
otrobi	24,00
koruzni šrot	33,40
soja	43,80
živinska sol	29,00
oves	39,00

Na cesti:

Mercedes - Benz G 320

Stuttgartski mercedes Benz je sredi pasje vročih dni predstavil nov model iz serije G. Mercedes G 320 bo bržkone uporaben tudi v visokem snegu, saj so sicer obstoječim karoserijskim izvedbam, karšne izdelujejo tudi v graškem Puchu, namenili nov vrstni šestvaljnik s šestnajstimi ventili in z močjo 155 kW/210 KM. Ob izredno dobrem navoru (300 Nm pri 3750 motornih vrtljajih) se motorna moč na kolesa prenaša s štiristopenjskim avtomatskim menjalnikom, vozne lastnosti predvsem na brezpotjih pa so pri teh avtomobilih že same po sebi zelo dobre. Zanimivo je, da so mercedesi razreda G serijsko opremljeni z varnostno vrečo za voznika, novi G 320 pa se ponaša s prestižno notranjo opremo, kjer so poleg elektrike za dvig stranskih stekel in ogledal še servoojačevalnik volana, in les na armaturni plošči. Za G 320 in G 350 turbodiesel so ob tem znižali cene za precejšen del opcijske opreme in to v povprečju kar za 38 odstotkov, kar že od letošnje pomladi velja tudi za ostale avtomobile iz Stuttgarta.

Pri Mercedes Benzu so sicer ukinili modela G 230, G 300 in G 300 diesel, v programu pa so zdaj G 320, G 350 turbodiesel, 230 GE in 290 GD.

• **M.G.**

varnost p. o.

Podjetje za varovanje premoženja
Bleiweisova 16, Kranj

Delavski svet objavlja ponovni

JAVNI RAZPIS

za direktorja podjetja

za 4 - letni mandat. S kandidatom bomo sklenili redno delovno razmerje za nedoločen čas.

Kandidati morajo poleg splošnih z zakonom določenih pogojev izpolnjevati tudi še posebne pogoje:
- višjo ali visoko stopnjo strokovne izobrazbe varnostne, tehnične, organizacijske ali splošne smeri
- 5 let delovnih izkušenj za višjo stopnjo oz. 3 leta ustreznih delovnih izkušenj za visoko stopnjo strokovne izobrazbe
- izpolnjevanje pogojev iz Pravilnika o organizaciji službe varovanja materialnih in drugih dobrin (Ur. l. SRS 41/83)
- izpolnjevanje pogojev iz Pravilnika o nošenju orožja in Zakona o orožju (UR. l. SRS 17/81)

Želeno je, da ima kandidat izkušnje in pozna problematiko na področju varovanja premoženja ter aktivno obvlada dva svetovna jezika.
Kandidati naj pošljejo pisne prijave z dokazili o izpolnjevanju z razpisom določenih pogojev in kratkim življenjepisom v 8 dneh po objavi razpisa na naslov: Varnost Kranj p.o., podjetje za varovanje premoženja, Bleiweisova 16, Kranj, z oznako "za razpisno komisijo".

O sklepu o izbiri bodo kandidati obveščeni v 15 dneh po njegovem sprejemu.

YANNI d o o
mobitel aparati s tel. številko za vozila, plovila in objekte že od 2290 DEM v SIT dalje
nakup na KREDIT ali LEASING
NOVO! Trenutno najmanjši mobilni telefon v Sloveniji BENEFON DELTA 3.490 DEM
Svetovanje
Prodaja
Montaža
Informacije
064/218-317, 061/12-51-288
PODLAŠČENI ZASTOPNIK ZA PRODAJO IN MONTAŽO V SLOVENIJI
VEČ kot 1/3 VSEH uporabnikov JE mobitel KUPILA pri YANNI d.o.o.
AVANAS

mobitel
Pe KRANJ
☎ 064/222-616

POOBLAŠČENI TRGOVEC ZA VOZILA SEAT
ALPO
PRODAJA IN SERVIS
C. Staneta Žagarja 30
064/331-656
Delovni čas: 8.-16.
VOZILA S ŠPANSKIM TEMPERAMENTOM
SEAT
Skupina Volkswagen
ALPO37

MERKUR
Lestenci
EMI Poljčane
avgusta 20 % ceneje
v Merkurjevih prodajalnah
GLOBUS Kranj
ELEKTRO Radovljica
UNION Jesenice
ŽELEZNINA Gorenja vas

KAM NA KOSILO, VEČERJO ?

IME GOSTINSKEGA OBJEKTA	KRAJ	SPECIALITETE MENU	CENA	ODPRTO
GOSTILNA JAMA TEL.:41 - 125	ŠENČUR	DOMAČA KUHINJA, DOPOLDANSKE MALICE, NEDELJSKA KOSILA, SPECIALITETE NA ŽARU	NEDELJSKA KOSILA 700 SIT	OD PON. DO SOB. OD 6. DO 13. NED. 6 -20

VREME

Danes in jutri ne bo večje spremembe. Nadaljevalo se bo vroče poletno vreme s posameznimi vročinskimi nevihtami v gorskem svetu.

LUNINE SPREMEMBE

Po Herschlovem vremenskem ključu naj bi bilo spremenljivo vreme.

ZBIRAMO STARE RAZGLEDNICE

Za fotografijo lepe cerkve v še lepši vasici na Gorenjskem, objavljeni prejšnji torek v Gorenjskem glasu, smo ta teden prejeli le pet pravilnih odgovorov. Res da je časa za odritje, katera vas je na fotografiji, tokrat nekoliko več, saj lahko pravilne odgovore pošljete na naš naslov do 5. avgusta. Vendar, kot pravi star slovenski pregovor: Kar lahko storiš danes, ne odlašaj na jutri. Ker pa je v teh vročih poletnih dneh hitrost res lahko kar kritična, vam bomo malce pogledali skozi prste in lahko dopisnico s pravilnim odgovorom pošljete jutri...

Staro razglednico objavljamo še enkrat. Pozorno jo poglejte, kot namig za lažje prepoznavanje pa naj vam povemo, da vasica leži v neki gorenjski dolini.

Če ste vas tokrat prepoznali, nam pišite na naslov Gorenjski glas, Zoisova 1, 64000 Kranj. Seveda so dobrodošli tudi podrobnejši podatki ali osebni spomini na vas ali pa morda napišite kaj o cerkvi, ki je na sliki. Kakorkoli že, pet nagrad v vrednosti po 1.000 tolarjev že kar zelo nestrpno čaka na vas...

KRATEK INTERVJU

Jazz kot umetnost

Metka Štok - Zalaznik je pevka pri Dixieland bandu Kranj, ki je letos praznoval petnajstletnico obstoja in ob tej priložnosti izdal tudi kaseto. Dixieland band Kranj je skorajda nepogrešljivi udeleženec prireditve "Poletje v Kranju", v sklopu katere so nastopili 15. julija, med turistično sezono pa nastopajo tudi na Bledu, kjer so zadnjič nastopili v soboto, 30. julija.

Kot pove že samo ime ansambla, večinoma igrate dixieland kot eno izmed zvrsti jazza.

"Dixieland je nekakšna mešanica koračnice, bluesa in ragtima. Ta glasba je zelo živahna, v bistvu pa dokaj zahtevna za izvajalce. Zdajšnja zasedba ansambla šteje osem ljudi, večinoma smo amaterji. Glasbi se torej ne moremo čisto posvetiti, druži pa nas zagnanost in namen, da ostalim damo možnost poslušanja dobre glasbe in s tem poživimo življenje v Kranju. Predvsem skušamo vzdrževati kvaliteto, zato se tudi udeležujemo Mednarodnega tekmovanja neworleanskega jazza v Saint - Raphaelu v Franciji. Leta 1988 smo sicer pod imenom Adria Dixieland band na tem tekmovanju zmagali, letos, ko smo se tekmovanja udeležili četrtič, pa smo se med več kot petdesetimi amaterskimi ansambli iz vse Evrope uvrstili v polfinale, torej med prvih petnajst."

Kdaj ste prvič nastopili kot pevka?

"Moj prvi nastop se je zgodil nekako slučajno. Vasko Repinc - vrstnik s paralelke na gimnaziji me je sicer že prej povabil k sodelovanju, prvič pa sem nastopila po sili razmer, ko je pevka Barbara Jarc Velikega zabavnega orkestra zbolela in sem jaz vskočila. Šlo je za nastop v Kinu Center l. 1964. Tako sem postala ena od pevk Velikega zabavnega orkestra, ki ga je vodil Franc Puhar."

Kakšen je vaš pristop do glasbe, ki jo pojete?

"Predvsem moraš imeti veliko vaje, kajti le tako se gradiš. Imeti moraš izkušnje, kar pomeni, da moraš veliko tako poslušati kot tudi igrati oziroma peti. Sama sem proti obrtništvu v jazzu; lahko sicer obvladaš tehniko, ampak dodati moraš dušo, da postaneš umetnik. Menim, da moraš biti kot pevec jazza zrela osebnost, da lahko nekaj daš. Kadar sama poslušam pevce, obenem opazujem, kaj človek položi v glasbo. Le tako lahko namreč zajameš celoto, tako pevca kot tudi človeka."

Kakšne načrte imate za prihodnost?

"Načrte že imamo, a o njih ne bi veliko govorili, poskušali jih bomo rajši uresničiti. Skušali bomo ostati na tej kvalitativni ravni in s tem prispevati h kvaliteti poslušanja glasbe na naši sceni." • **Mateja Jagodic - Foto: Lea Jeras**

mobitel
Koroška cesta 27
64000 Kranj
Tel.: 064/222-616

VICI V ŠPICI

PRED NOVIM ŠOLSKIM LETOM

- Očka, srečo imaš.
- Zakaj?
- Letos ne bomo za šolske knjige nič zapravili. Ponavljal bom.

DRUŽINSKE HRUŠKE

Kmet, ki ima na vrtu lepo hruško, opazi med vejami fanta, ki obira sadeže.
- Le počakaj, zavpije navzgor, bom že povedal tvojemu očetu, ko ga bom videl.
- Kar takoj mu povejte, odvrne fant, on nabira bolj zgoraj v vrhu.

KINO, KINO

V kinu pri blagajni:
- Gospod, zakaj ste prišli že po tretjo vstopnico v treh minutah?
- Tisti cepec pri vhodu mi vsako pretrga!

IZ DNEVNE SOBE

- Očka, zakaj je film, ki je danes zvečer na televiziji, prepovedan za otroke?
- Kaj jaz vem, boš že videla!

NA ZASLIŠANJU

Ali ste vi ukradli fiat 126 P, vpraša policaj usumljenca?
- Ne, nisem. Lahko me preiščete!

MODERNA VZGOJA

Nekoč je očka za šalo ponudil desetletnemu Mihcu cigareto in mu dejal: - Ali boš?
- Kdaj sem že mehak, je odvrnil Miha.

Dani Dolinšek, C. 1. maja 61, Kranj

AVTO ŠOLA
Škofja Loka, Frankovo nas. 157
☎633-114, 620-211, 310-222

WIT BOY
MAISTROV TRG 5, KRANJ
MODA ZA MLADE

ZADETEK V PETEK

V petek se je spet splačalo - z Gorenjskim glasom pred seboj in telefonom v bližini poslušati nočni program Radia Žiri, kajti na sporedu je bila 5. oddaja ZADETEK V PETEK od A do Ž. Najavljamo pa družinski ZADETEK V PETEK, ki bo že petič v petek, 5. avgusta. K sodelovanju za naslednje oddaje vabimo družine, ki bi želele preizkusiti svoje znanje in se potegovati za lepe nagrade. Prijavite se lahko - pisno ali po telefonu na RADIO ŽIRI.

Pokrovitelji petkove oddaje Gorenjskega glasa in Radia Žiri ZADETEK V PETEK od A do Ž so bili:

radio žiri
FM STEREO: 91,2MHz, 89,8MHz, 96,4MHz

AVTO MARKOVIČ d.o.o.
trgovina Spodnji trg 40, Škofja Loka
telefon: 064/620-647
fax: 622-031

TAPETNIŠTVO IN DEKORACIJE ZOFA
DANICA BOKAL s.p.
Vešter 12, Škofja Loka
Tel.: 064/623-854

GORENJSKI GLAS
GORENJSKI GLAS
GORENJSKI GLAS
GORENJSKI GLAS

DRAXLER d.o.o.
Trgovina 1000 A
MESTNI TRG 21
tel.: 623-217

COCTAIL BAR Dare
PIZZERIA
POD JELENOVIM KLANCEM
ODPRTO vsak dan od 12.00 do 4.00
Tel.064/221-051

ELEKTROMARKET
Jegorovo p. 5, 64220 Škofja Loka, Slovenija
tel./fax: 064/622-662, stanovanje 064/621-184
Žiro račun: 51510-601-21280

ARO d.o.o. Škofja Loka
TRGOVINA S HRANO IN SREDSTVI ZA NEGO DOMAČIH ŽIVALI
PRODAJA MALIH ŽIVALI, OKRASNIH RIB IN IZDELAVA AKVARIJEV
PROIZVODNJA IN TRGOVINA
Spodnji trg 36, Škofja Loka delovni čas: od 8 - 19
Tel.: 064/630 830 sobota od 8 - 12

Šibka Zelišča prodajalna in drogerija
Nina Frelih
Franheje naselje 68
64220 Škofja Loka
tel.: 064/631 714
DELOVNI ČAS
od 9h do 12h
in od 16h do 19h
sobota od 9h do 12h

BEAUTY BOX KOZMETIKA
Poslovna hiša, Titov trg 3, Šk. Loka
del. čas: od 8 - 19 ure
sobota 8 - 12 ure
tel.: 064/623-373

SPODNJI TRG 27
TEL.: 623-198
PEPEVRAK BORIS MAJNIK
64220 ŠKOFJA LOKA
ODPRTO: od 10-22 ure
nedelja in praznina ZAPRTO

PROFIL Servis
DUŠAN JERALA
VIRMAŠE 70, ŠKOFJA LOKA, TEL.: 064/631 340
MENJAVA, PRODAJA, CENTRIRANJE, VULKANIZIRANJE GUM, OPTIČNA NASTAVITEV PODVOZJU, REKLAMACIJE SAVSKIH GUM

Tema tedna

Kje letuje predsednik

V deželi, kjer je vse tako preklemano važno, bi moral biti predmet ostre polemike tudi dopust predsednika. Ne kje, ampak zakaj in čemu letuje tam, kjer pač letuje!

Tisti, ki se vračajo iz zaslženega počitka na Hrvaškem, pripovedujejo: penzionske storitve še kar, izvenpenzionska potrošnja pa draga, draga in še enkrat draga. Preveč, da bi kaj dosti premišljeval, koliko si v resnici zapravil!

Na gostoljubje ne v Istri in ne kje v srednji Dalmaciji ni kakšnih večjih pripomb - turizem je turizem in pri pametnih gostincih politika itak nima kaj iskati. Gost je takšen, kakršen pač je nivo ponujenih turističnih in gostinskih storitev. In če so Jadran za nekaj časa odpisali nemški in angleški in nasploh zahodnoevropski gostje, so prišli pa drugi - z Vzhoda. Madžari in Čehi, ki jih je bojda kot listja in trave.

Zakaj pa ne?

K nam ali v nam sosednjo državo zanesljivo prihajajo premožnejši vzhodnoevropski državljani, ki jih je navrgla privatizacija in tržno gospodarstvo. Če je kdo zdaj še kaj bolj rev'šnega zunanjega izgleda in pomanjkljivega standarda, bo čez deset let zanesljivo drugače.

Glede na to, kar danes čitamo, se zna zgoditi, da bo Češka najprej in z naglimi koraki ujela svetovni standard in blagostanje. Dobro se drži, saj je že pred vrati investicijsko najmanj rizičnih držav, kar med drugim pomeni poceni tuja posojila...

A pri nas niso le "navadni" vzhodnoevropski Madžari in Čehi - k nam je pravkar na oddih prispel madžarski predsednik in se tako pridružil češkemu predsedniku Havlu.

V Trenti!

Že tedaj, ko je na kar tritedenski "urlaub" prispel češki predsednik Vaclav Havel in je bilo znano, da bo stacioniran v Trenti s tem, da bo šel tudi malo na morje in v Postojnsko jamo in na druge standardne izletniške točke, smo rahlo zijali. Havel, ki je takorekoč s Clintonom na Ti in bi imel vsepovsod v Ameriki ali kjerkoli drugje na svetu na stežaj odprta vrata - pa k nam?!?

Ne rečem, da Trenta ni edinstvena. Je! V Evropi zanesljivo najbolj ohranjen naravni park, s prvobitno favno in floro. Še najlepši in najbolj občudovan škotski naravni rezervat odkritosrčno trdi: pri nas imamo v parku le en odstotek prvobitne in neomadeževane tvarine, medtem ko imate vi še toliko živalskih in rastlinskih vrst, da ste odkritega priznanja in začudenja vredni!In tako je Havel v Trenti pristal, kar je po eni strani svojevrstna promocija našega parka. Za tiste, ki vse zadeve zakompliciramo in ne moremo iz naših domačih politično - dnevnih frustracij, pa je pristanek Havla v Trenti povod za raznorazna špekulativna ugibanja!

Eh, kako bi planila naša javnost, ko bi naš Kučan odvihral na kakšen "urlaub" na češke planine! Zakaj na Češko? Zakaj prav na Češko? Zakaj ob tej domači turistični bedni žetvi, ki smo ji kljub spodbudnim poročilom v resnici priča, predsednik države dirka po nam tuji državi? Če mu polovica državljanov zaradi bednega standarda in skorajda že eksistenčnega minimuma ne more v tujino na dopust, zakaj si ga v posmeh vsem privošči prav on?

Ker tega ni storil, ker si očigledno ne upa in bo tudi sam dopustoval kar v neki slovenski turistično - planinski vasi, je pa verjetno zanalašč povabil oba predsednika sem - da bo naslednje leto sam odfrčal čez mejo!

Skratka - dovolj čudno je, da se v našega predsednika zaradi dopusta, kakršnegakoli že in kjerkoli ga bo že preživljal, še ni nihče vtaknil! Če je predmet pisem bralcev, ker na lastni hiši ne izobesi dovolj velike zastave za državni praznik, naj bo predmet pisem bralcev tudi zaradi dopusta!

Četudi ga preživlja doma, je treba raziskati - kje natanko. Če bo na Bledu ali v Lipici ali navsezadnje v Kranjski Gori, je treba preučiti, zakaj, recimo, v Kranjski Gori in ne v Bohinju! Medtem ko gredo Havlu morebitne za lase privlečene domače špekulacije o lokaciji njegovega dopusta verjetno skozi eno uho noter, skozi drugo pa ven, naj se naš predsednik en malček le zasekira!

V terensko raziskavo in v - napad! Ni hudir, da ga v tako majhni deželici pod Alpami ne bi izsledili! Če je vsaka pasja figa tako velevažna in sproži bujne reakcije, naj bo velevažen tudi predsedniški dopust! • **D.Sedej**

Ta mesec na vrtu

August - veliki srpan

Če o sv. Ožboltu (5.) dežuje, še dolgo ni lepega vremena.

Lovrenc (10.) deževen nam vino sladi, lepa ajda moč po njem dobi.

Če na veliki Šmaren (15.) sonce sije, vino samo v sode lije.

Če je na sv. Jerneja (24.) lepo, bo lepa jesen.

1. avgusta nabiramo zdravilne rastline (korenine in korenike), 2. in 3. plevemo in škropimo, 4, 5. in 6. zalivamo in nabiramo zdravilne rastline, 7. ne sejemo in ne sadimo, lahko pa plevemo. 8. škropimo, pobiramo pridelek in seme, plevemo, rahljamo, 9. in 10. sejemo in sadimo okrasne rastline in vrtnine, 11. in 12. zalivamo in nabiramo zdravilne rastline. 13. in 14. zalivamo, sejemo listnate vrtnine, kosimo, če želimo hitro rast trave. 15. in 16. obrezujemo drevje, nabiramo zdravilne rastline, 17., 18. in 19. sejemo, presajamo, sadimo zimski česen, obrezujemo drevje. 20. nabiramo zdravilne rastline (korenine), 21. škropimo, plevemo, rahljamo, uničujemo škodljivce, nabiramo zdravilne rastline, obrezujemo drevje, 22. in 23. zalivamo, cepimo vrtnice in sadno drevje (okuliramo). 24. rahljamo prst, plevemo, škropimo, pobiramo pridelek. 25. in 26. rahljamo prst, plevemo, škropimo, kopljemo zgodnji krompir, populimo čebulo in letni česen, pobiramo pridelek in seme, nabiramo zdravilne rastline. 27. in 28. kosimo, če želimo počasno rast trave, pognojimo sadno drevje, plevemo, rahljamo in škropimo. 29. škropimo, plevemo, rahljamo, uničujemo škodljivce, nabiramo zdravilne rastline. 30. in 31. pobiramo pridelek in seme, porežemo dišavnice, populimo čebulo in letni česen, če to še nismo storili.

Prav je, da vemo

Edino z gnojenjem in obilnim zalivanjem avgusta bomo pridelali velike gomolje zelene. Tudi zdaj bi škodljivo vplivalo gnojenje z dušikom. Predvsem se moramo popolnoma odreči gnojevki, ker bi s tem povečali dojemljivost za glivične bolezni. Zato vsaka dva tedna zeleno gnojimo z gnojilnimi zalivki, kjer prevladujeta kalij in fosfor. Zmotno je prepričanje, da bomo z odstranjevanjem listja ali celo drobnih korenin pridelali večje gomolje zelene. Seveda tu ali tam odtrgamo kakšen list za v juho, res pa je tudi, da vsak list asimilira rezervne snovi, ki se kopičijo v gomolju zelene. Zato imajo lahko velike gomolje samo rastline z obilnim in zdravim listjem.

Julija sejana špinača potrebuje v avgustu tri obroke gnojila, če hočemo septembra pospraviti obilen pridelek. Pri špinači spet sežemo po dušičnem gnojilu, tega pa rastline lahko izrabijo samo ob zadostni količini vode. Zato špinačo po potrebi zalivamo. Gnojimo v začetku, v sredini in na koncu avgusta.

Če v začetku avgusta sejemo špinačo, bo do zime še vedno lahko dorasla. Sejemo jo v vrste, seme pa naj ne pride globlje kot 2 cm.

Ta mesec sproti odstranjujemo morebitne zalistnike pri paradižnikih, porežemopa tudi vršičke nad zadnjim cvetnim nastavkom. Plodiči, ki bi šele zdaj začeli rasti, ne bi mogli več dozoreti. Nad zadnjim, dobro razvitim cvetnim nastavkom pustimo še en list, odstranjujemo pa vse mlade zalistnike, če se še pojavljajo. Za dozorevanje plodov so listi neobhodno potrebni, zato jih ne odstranjujemo, razen če kažejo znake bolezni. Če so plodovi izpostavljeni sončnim žarkom, a je rastlina brez listja, ne bo paradižnik nič hitreje dozoreval.

Moda moda moda

Preprosto je elegantno, ugotavljamo vedno znova. Tale naša halja je resnično enostavnega kroja. Ima "V" izrez, kratke rokave, zapenja se po vsej dolžini, v pasu je kroj malce oprijet. Dolga je, saj sega daleč čez kolena, ima pa spredaj skorajda obvezne razporke, kot jih zahteva letošnja moda. In še barva: naš model je iz čokoladno rjave mešanice platna in viskoze, belo potiskan in ima tudi bele gumbe. Čevlji so rjavi, v enakem tonu, enako pa je kombinirana tudi platnena torbica. Kot nalašč kroj za močnejše postave.

Poskusimo še mi

Tudi brez mesa lahko dobro jemo

Strokovnjaki za prehrano že dolgo opozarjajo, da se hranimo napačno, negospodarno in zdravju škodljivo. Miselnost, da brez mesa ni dobrega kosila, še vedno prevladuje in raje se odpovemo marsičemu, le da je meso na mizi vsaj enkrat na dan. Pa ni prav. Zdravo so jedli včasih, ko je bilo meso le enkrat na teden na voljo, dobro zabeljene jedi so pa s fizičnim delom izkoristili, "pokurili". Meso je danes za marsikoga že predrago in mnogi se prav zato vračajo k cenejšemu izvoru beljakovin in proteinov. Vsaj polovico dnevnih potreb človeka z beljakovinami naj bi dobili s proteini rastlinskega izvora. Krompir je že eno tako živilo.

Polnjen krompir

8 večjih krompirjev, 8 žličk ajvarja, 8 žličk naribanega sira in 2 žlici skute

Krompir dobro operemo, odrežemo zgornjo in spodnjo stran, da dobimo ravne površine. Z žličko izdolbemo sredino in napolnimo z nadevom iz ajvarja, drobljenega sira in skute. Damo v namaščeno posodo in pečemo v pečici. Ponudimo vroče s solato.

Pire krompir s skutnim polivom

skuhan pretlačen krompir; skutni poliv: 1/4 kg skute, 1 dcl mleka, 1 sesekljana čebula, 5 strokov sesekljanega česna, 2 žlici sesekljanega peteršilja ali drobnjaka, sol, poper

Mleko zavremo in zmešamo z vsemi ostalimi sestavinami, ki pa jih ne vremo, ampak samo segrejemo. Polijemo po pire krompirju.

Krompir z jajci

1/2 kg krompirja, 3 trdo kuhana jajca, 5 dag naribanega sira, 2 čebuli; poliv: 1 dcl kisle smetane, 1 dcl mleka, 1 jajce, sol, poper

Cel krompir skuhamo, olupimo in narežemo na tanjše rezine, ki jih posolimo in zmešamo s prepraženo čebulo. Krompir stresemo na pomaščen pekač, obložimo s sesekljanimi ali narezanimi trdo kuhanimi jajci, potresemo z naribanim sirom, polijemo s polivom ter še malo zapečemo v pečici ali ponvi. Poliv: vse sestavine razžvrkljamo.

Morda še to: vodo, v kateri smo kuhali cmoke, ne zavrzimo, temveč jo uporabimo za zelenjavno juho.

Marelična marmelada

Ker so letos marelice dobro obrodile, nam je bralka Albinca Puc iz Mojstrane poslala odličen, preizkušen recept za pripravo marelične marmelade.

Marelice je potrebno temeljito obrisati z mokro krpo - če jih peremo v vodi, se namreč navzamejo vode in slabše vežejo sladkor. Razpolovljene marelice zmešamo s sladkorjem, glade na sladkost plodov dodajamo 50 do 80 dag sladkorja na kilogram očiščenih marelic. Zmes naj počasi vre eno do dve uri na zmernem ognju, med kuhanjem je marmelado treba mešati. Zatem zmes odstavimo z ognja in jo še eno do dve uri mešamo, vmes se počasi ohlaja, obenem pa se tako lupine marelic kot maso popolnoma razpusti in veže s sladkorjem. Tako pripravljene marmelade ni treba še vroče vlagati v kozarce, pač pa lahko ohlajeno.

Iz šolskih klopi

Sladoled

Gledam, gledam sladoled,
cedijo se mi sline,
saj je samo na ogled.

Kupim, kupim sladoled,
saj imam nekaj bankovcev,
pa je vse hitro nared.

Ližem, ližem sladoled,
le za dobro voljo
in ne za obed.

Ha, ha, dobra sta Rega in Kvak,
ponuja se mi še Max.
a Zanzibar in Barbar
sta kot nalašč za dar.

Zdaj sem dobre volje,
tako je najbolje.
Še bom kupil sladoled.
Huurraaa!
Za Ljubljanske mlekarne!

• Žiga Svete, OŠ Bled

Počitniški verzi

Štirinajstletnici Marja Bohinjec in Mateja Meglič sta bili skupaj na počitnicah in napisali nekaj pesmic. "Pošiljava vam jih in storite z njimi, kar želite," sta dejali v pisemcu.

Pridni punci, da še na počitnicah zlagata verze, kaj? Ko sem in tja kakšnega počitnikarja vprašam: bi ti napisal kakšno vrsto za "šolske klopi", zavije z očmi in odmahne z glavo, češ, kako ti more takšna neumnost sploh priti na misel. So pa ja počitnice za kaj bolj pametnega kot pisanje. Zato, Marja in Mateja, res hvala za vajine verze. Tokrat objavljamo eno od pesmic.

Mucki

Mucki v košari ležijo,
hrane si želijo.
Hrano dobijo
ter se veselijo.

Mucki mali psov se bojijo,
stran od njih bežijo.
Mucki miške ulovijo
in se z njimi pogostijo.

NAGRAJENI SPIS

Narobe svet

Otroci radi vlečemo na ušesa, ko se odrasli pogovarjajo. Nekega dne sem se z avtobusom peljala k teti in stricu. Sedela sem in s prstom pisala po steklu, ko sem zaslišala za seboj dve gospe.

"Joj, Marjeta, koliko časa te že nisem videla! Kako se kaj imaš?"

"Čudovito, Jožl! Zdravi smo, nič nam ne manjka, sedaj pa, ko smo dobili še tega našega cukrčka, nam res ne more biti lepše. Veš, da ima že dve leti! Tako je razumen, pameten in ubogljiv, tako je lep, da ga vsi občudujejo, ker ima tako lepo, skodrano glavico. Ima tako lep in mil pogled, da se prav raznežiš, ko ga pogledaš. Veš, ko je bil še manjši, smo mu kupovali hrano v Avstriji, ker je veliko boljša in bolj zdrava, bolj naravna kot pri nas. Zdrav je tudi. Sicer sem ga imela dvakrat pri zdravniku, ker je imel prebavne motnje. Ti ne veš, kako nam je bilo hudo, ko je bil bolan. Z možem sploh nisva spala, tako sva se bala zanj."

Bila sem vesela, da imajo tudi drugi otroci tako ljubeče starše. Po televiziji večkrat slišim, da se starši premalo posvečajo otrokom in da so otroci zaradi tega nesrečni. Zdaj pa moram poslušati naprej.

"Ti, Marjeta, kako mu je že ime?"

"Runo, toda ker je tako ljubek, ga kličemo Runček!"

Avtobus se je bližal postaji in gospa Marjeta je začela vstajati, pa jo je Jožl še vprašala: "Kako pa kaj otroci?"

"Oh, otroci! Samo skrbi imava z njimi, pa take stroške, da bi človek znorel!"

Za pogovor o otrocih je zmanjkalo časa, ker je voznik že odpiral vrata. Na naslednji postaji sem tudi sama izstopila in ves čas se mi je zdelo, da je nekaj hudo narobe. Odrasli so vse postavili na glavo. Svet je pač ustvarjan tako, da imajo odrasli radi otroke, otroci pa psičke. Da more biti tudi drugače, do sedaj nisem vedela.

Kar nekako potrta in žalostna sem bila in šele dobra teta in njena slastna potica sta me spet spravili v dobro voljo. **• Eva Slivka, OŠ Toneta Čufarja Jesenice**

Zadnjič smo obljubili, da bomo nagrajence za naslednji izlet nabirali tudi med počitnicami. Obljubo držimo. Pokrovitelj našega izleta bodo kranjska Živila. Pišite torej in pošljite za objavo!

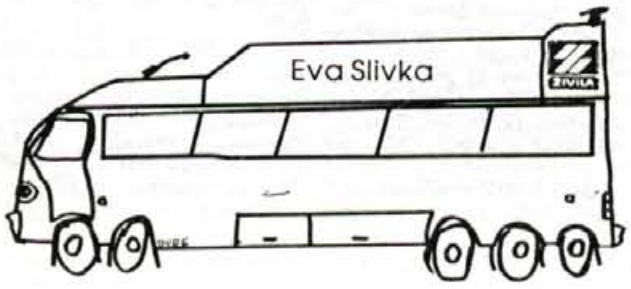

Pevski nastop na Primskovem

Tretješolki Polonci Konc iz Gorič "dolgujemo" en spisek, ki ga je napisala že maja. Kot trdi njen dedek, ki nas je zdaj že drugič hudo okrcal, punčka že od tedaj nestrpno čaka, kdaj bo objavljen. Priznamo, Polonca, zgrešili smo ga. Kot, žal, veliko spisov in pesmic drugih učencev, ki zaradi skopega prostora v časopisu ne morejo ugledati belega dne, čeprav bi si zaslužili. Takole je napisala Polonca.

Osnovna šola Simon Jenko iz Kranja ima v okolici mesta več podružničnih šol. Tri med njimi, Kranj - center, Primskovo in Goriče, so imele 5. maja letos skupni pevski nastop.

Prireditev je bila ob šestih zvečer v kulturnem domu na Primskovem. Najprej je nastopil pevski zbor šole Kranj - center, za njimi naš pevski zbor, nazadnje pa pevski zbor šole gostiteljice. Med našimi pevskimi točkami je nastopal tudi tamburaški orkester iz tovarne Iskra v Kranju, kar je prireditev zelo poživilo.

V pevskem zboru iz Gorič, v katerem pojem tudi sama, nas je okrog 20. Najmlajša med nami je komaj petletna Urška, ki v šolo še ne hodi, naše pevske vaje pa pridno obiskuje. Sicer pa zbor sestavljajo učenci treh razredov naše podružnične šole. Zbor vodi učiteljica Jana Dubravica. Na prireditvi smo zapeli pet pesmi.

Na prireditev smo povabili predvsem naše starše in sorodnike, bilo pa je tudi precej drugih obiskovalcev. Mislim, da je prireditev uspela, saj so nas udeleženci pozdravljali z burnim aplavzom.

Bila sem zelo zadovoljna in bi rada, da kaj takega priredimo tudi v Goričah.

Vremenska napoved za počitnice

Podnevi bo sijalo sonce, če ga ne bodo prekrili oblaki, proti večeru se bo do nižin stemnilo. Morje bo na odprtem globoko, ob obali plitvo, na kopnem pa ga ne bo moč pričakovati.

V SOTOČJU

Priloga Gorenjskega glasa o tržiški občini (7)

Počitniški utrip na tržiškem letnem kopališču

Priljubljen kraj oddiha za domačine, okoličane in tujce

Kdor na dopust na morju še čaka, ali pa mu je letos nedosegljiv, se zadovolji s plavanjem v bazenu z ogrevano vodo. Cene pa niso morsko ali topliško zasoljene.

Tržič, julija - Odkar so 9. junija odprli tržiško letno kopališče, ga je obiskalo že okrog 14 tisoč kopalcev. Največ, kar 1400 obiskovalcev so našteli prvo julijsko nedeljo. Tudi med našim obiskom v enem od vročih sobotnih dopoldnevov bazen ni sameval. Pri nekaterih gostih smo se pozanimali, kako preživljajo počitnice ali dopust ob bazenu, upravljalci kopališča pa so spregovorili o pripravah na letošnjo kopalno sezono in prizadevanjih, da bi se obiskovalci pri njih kar najbolje počutili. Na voljo je tudi nočno kopanje.

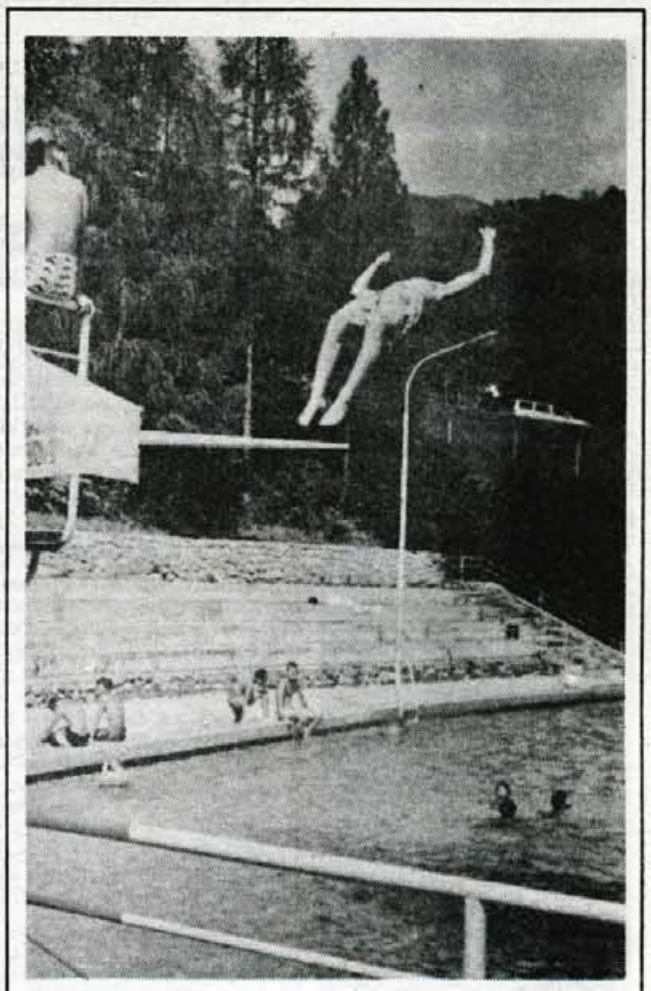

Tako pa zgleda skok posebej za naše bralce!

Kopanje v bazenu ima sicer v Tržiču precej krajšo tradicijo od čevljarstva, pa vendarle je letno kopališče že vrsto poletij nepogrešljivo zbirališče za staro in mlado iz bližnje in daljnje okolice. Najprej so ga vzeli za svojega domačini, zatem pa so ga začeli odkrivati tudi prebivalci drugih gorenjskih krajev in turisti iz tujine. Tako je, kot smo se prepričali na lastne oči, tudi letos.

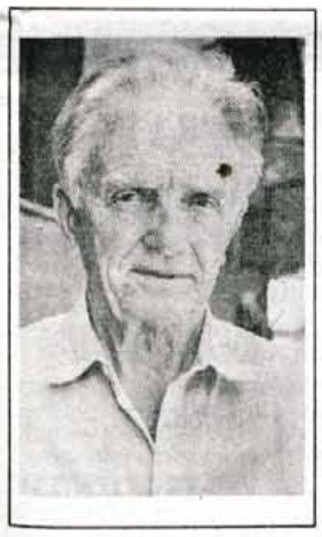

"Letos je 20 let, odkar sem prevzel dolžnost vodje kopališča," se spominja **Janez Šmeic** in primerja spremembe do današnjih dni: "Sprva so ta bazen polnili gasilci kar iz Tržiške Bistrice in potoka Blajšnica, kar je bilo silno zamudno in nerodno. Danes je bazen napolnjen s čisto studenčnico iz tržiškega vodovoda, ki jo že od leta 1982 ogrevajo v kotlarni tovarne ZLIT. Zato, da je v bazenu topla voda - 23. julija smo namerili 28 stopinj Celzija, moramo odšteti vsak mesec 100 tisočakov. To pa ni edina prednost našega kopališča! Čeprav je staro, ima sodobne filtrirne naprave, ki zagotavljajo stalno neoporečnost vode. Letos pričakujemo nov sesalec za čiščenje bazena, odločamo pa se tudi o naložbi v napravo za plinsko kloriranje vode, ki naj bi jo uresničili v bližnji prihodnosti. Razen tega redno skrbimo za čistočo zelenic in okolice bazena, zato smeti iz kontejnerskih posod odvažajo dvakrat na teden. Pred kopalno sezono smo prebarvali oba bazena in namestili novo obtočno črpalko, obnovili žlebove na kopališki stavbi in kupili novo mizo za namizni tenis. Žal še vedno čakamo na pet naročenih ležalnikov, saj so nam ostali za izposojo le štirje stari."

Obisk je večji kot lani

Tržiško kopališče so letos odprli 9. junija in do konca meseca našteli 18 kopalnih dni. Tudi do 22. julija so imeli kopališče le dva dni zaprto zaradi slabega vremena, sicer pa so oba meseca sprejeli za okrog 500 kopalcev več kot lani. Tako so doslej imeli že okrog 14 tisoč obiskovalcev, največ seveda ob koncu tedna. Rekordna je bila zaenkrat prva julijska sobota, ko je bilo na kopališču približno 1400 gostov. Zanje je značilno, da je med njimi manj domačinov in več okoličanov ter tujcev. Med slednjimi prevladujejo predvsem Avstrijci, Nemci in Čehi.

"Cene so pri nas zmerne," je prepričana **Poldka Piskar**, ki že 32 let prodaja vstopnice v kopališki blagajni. "Kopanje med tednom stane 130 tolarjev za otroke in 250 SIT za odrasle. Ob sobotah in nedeljah je vstopnica malo dražja, 150 SIT za otroke in 300 SIT za odrasle. Za popoldansko vstopnico po 16. uri odštejejo otroci 70 SIT, odrasli pa 150 SIT. Ob petkih je možno od 20. do 23. ure tudi nočno kopanje, ki stane 130 SIT. Doslej smo imeli nekaj več nočnih kopalcev le zadnji petek."

Ker med obiskovalci niso samo plavalci, možne pa so tudi razne poškodbe, imajo na kopališču tudi po dva reševalca iz vode in redarja. Če pride nad 500 gostov, so ob bazenu kar vsi. Tržiški bazen ima namreč tudi skakalno desko, kjer je nadzor nad dogajanjem še posebej potreben.

"Do bolj živahne mladine pokažem nekaj več strogosti že na začetku sezone, potlej pa je mir vse poletje," ugotavlja reševalec iz vode **Marjan Peharc** in dodaja: "V glavnem sem z vsemi obiskovalci v dobrih odnosih, ne glede na to, ali so domačini ali prihajajo od drugod. Nihče ne sme motiti ali ogrožati drugega, skakanje v globoki vodi pa vsekakor dopuščamo. Doslej še ni bila potrebna pomoč reševalcev, ukvarjali pa smo se z manjšimi poškodbami zaradi tekanja in zdrsa ob bazenu."

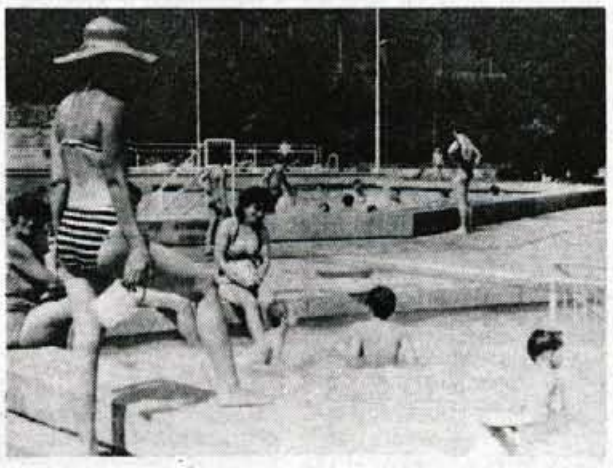

Eni uživajo v prijetno ogrevani vodi v bazenu...

Nasploh je "tržiška plaža" kar prijeten kraj, kjer vsakdo najde prostorček zase. Nekateri se umaknejo v senco dreves, drugi si nabirajo barvo na soncu, tretji se preizkušajo v namiznem tenisu in četrti se hladijo v otroškem ali plavalskem bazenu. Kdor se naveliča tega, ali pa se spomni na lakoto in žejo, je tukaj še kopališka okrepčevalnica, ki jo že četrto leto vodita **Joži in Peter Ropret**. Na pomoč pri strežbi pijače, hitre hrane in sladkarij večkrat priskočita na pomoč tudi hčerki Alenka in Saša. Zlasti pri gostih od drugod pride prav njuno znanje tujih jezikov. Večina gostov je zadovoljna s skromno ponudbo, kdor pa si želi kaj več, to pač prinese s seboj.

Tržiški bazen nikakor ni mondeno letovišče, brez dvoma pa vsakomur nudijo za skromno plačilo vsaj nekaj poletnih užitkov. Tako bo vse do šuštarske nedelje, ko ponavadi bazen zaprejo. Drugo leto pa bo odbor za kopališče pri Športnem društvu Tržič spet poskrbel za kaj novega v novi sezoni. • **Besedilo in slike: Stojan Saje**

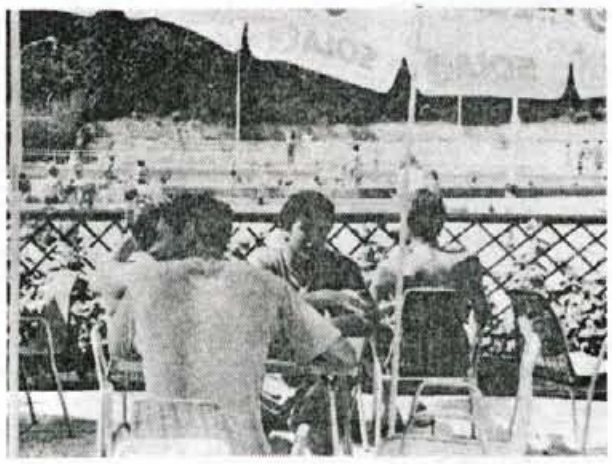

Drugi raje iščejo senco in mrzlo pijačo...

Obiskovalci radi prihajajo

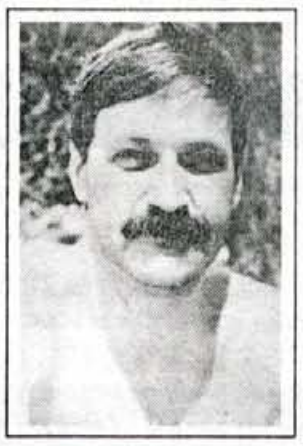

Stane Fende iz Britofa pri Kranju: "Tukaj sem z ženo in tremi otroki. Prej smo se bolj zanimali za morje in toplice, lani pa smo odkrili tržiško kopališče, ki nam je vsem všeč. Prihajamo vsak dan med dopustom. Že zjutraj si poiščemo svoj kotiček v senci pod drevesi, kjer lahko počivamo po kopanju in pojemo hrano, ki jo prinesemo s seboj. No, tudi tukaj je moč kaj kupiti, tako da nismo niti lačni niti žejni. Posebno nam ugaja, da je vsak dan kopališče čisto, čeprav je včasih obisk kar velik. Vseeno se mi zdi, da je bila lani večja gneča. Ker je voda topla, je namreč veliko ljudi v bazenu. Tole kopanje bo kar lepo nadomestilo za morje, a žal ga bo kmalu konec."

Darka Matijaševič iz Tenetiš: "En teden sem že bila na morju, a tudi v Tržič pridem rada na kopanje, ker imajo čisto vodo. Vsajtrikrat na teden se tukaj najdemo s sošolci, da si izmenjamo novice o preživljanju počitnic. Kadar ne plavamo - včasih se tudi malo mečemo v vodo, imamo čas za karte, šah ali branje. Danes sem tukaj s sestrično Ano iz Nemčije, ki ima sicer raje morje, vendar se ji tudi tukaj zdi dobro. Sploh se mi zdi, da je kopališče primeren kraj za mlade na počitnicah, saj vstopnina ni predraga. Zagotovo bomo s kopanjem nadaljevali tudi avgusta. Kako pridemo v Tržič? Največkrat nas pripeljejo starši z avtom."

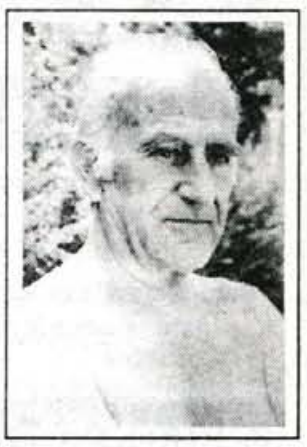

Miro Pirih iz Tržiča: "S tržiškim bazenom sem povezan še iz časov, ko so pri TVD Partizan začeli z gradnjo. Čeprav so hoteli narediti olimpijski bazen, je bolje, da ima sedanjo podobo. Zame ima bazen svoj čar, čeprav grem rad tudi na morje. Tukaj je moč vročino lažje prenašati, za upokojence nad 70 let starosti pa je ugodnost tudi prost vstop. Ponavadi ne prihajam sam; največkrat - tudi danes - sta z mano vnučki Neža in Zala. Preživimo lep dopoldan na kopanju, potlej pa odidemo domov na kosilo. V prihodnjih dneh, ko bo z nami tudi moja žena, pa bomo ostali ves dan. Pohvalim lahko čistočo in tudi voda je odlična - skoraj topliška!"

PODLJUBELJ

Melisa
T.C. DETELJICA, TRŽIČ, tel.: 064/52-262
Odprto: 9. -12. in 15. - 19.
sobota 9. - 13.
ČAJI • SIRUPI • KOZMETIKA • SANITETNI MATERIAL
• APARATI ZA MERJENJE PRITISKA • NOGAVICE ZA KRČNE ŽILE
• OTROŠKI PROGRAM : CHICO, NUK • VELIKA IZBIRA IGRAČ

POD GORAMI

Francozi v Tržiču, naši v Francijo

Tržič - Avgusta se obeta živahna izmenjava obiskov med Tržičem in pobratenim mestom Ste Marie aux Mines v Franciji. Tako bo od 7. do 13. 8. 1994 šotorila ob zavetišču v Gozdu skupina mladih, ki nameravajo čas preživeti ob prostem plezanju, letenju z jadralnimi padali in vožnji z gumijastimi čolni. Za njimi se bo mudila na zasebnem obisku skupina starejših Francozov, ki si želijo planinarjenja. Med 21. in 30. avgustom pa bo bivalo pri tržiških družinah 9 mladih Francozov, za katere pripravljajo poleg srečanja z županom oglede okoliških znamenitosti, kopanje, planinarjenje, izlete in še kaj. Iz Tržiča bodo 14. 8. odšli trije gozdarji, ki se bodo v pobratenem mestu udeležili gozdarskega praznika. Med njim se bodo pomerili s Francozi v stanovskem tekmovanju in se udeležili družabnega srečanja. Od 16. 8. do konca meseca pa bo 12 mladih iz Slovenije prvič sodelovalo na mednarodnem rudarsko arheološkem taboru v Ste Marie aux Mines.

Sežanski planinci na Zelenici

Tržič - Prejšnji teden je imela skupina mlajših članov PD Sežana planinsko šolo v domu na Zelenici, ta teden pa je tam z enakim namenom skupina starejših osnovnošolcev. Program usposabljanja so Primorci pripravili skupaj s PD Tržič, iz katerega sodeluje nekaj članov tudi pri izvedbi izobraževanja mladih planincev.

Počitniške delavnice v tržiški knjižnici

Otroški dolgčas je moč pregnati tudi z ustvarjanjem

Prva dva tedna so se otroci iz mesta zamotili ob oblikovanju raznih predmetov in likovni dejavnosti. Dopoldnevi so bili prekratki za vse ideje.

Tržič, julija - V knjižnici dr. Toneta Pretnarja tretje poletje pripravljajo počitniške delavnice za otroke, ki si želijo razvedrila ob zanimivih dejavnostih. Letos so jih mentorji najprej popeljali v svet oblikovanja in krasilne tehnike. Ta teden pečejo v Kurnikovi hiši dražgoške kruhke. Potlej se bodo spet vrnili v knjižnico, kjer si bodo ogledovali filme in vezli prtiče. Komur je dolgčas, še lahko poišče kaj zase. Morda pa bo v knjižnici našel vsaj prijatelja ali dobro knjigo za branje!

Knjižnica dr. Toneta Pretnarja v Tržiču že dolgo ne ponuja le knjig v branje, ampak med drugim pripravlja ure pravljic za mlado in literarne večere za staro. Ker poleti teh dejavnosti ni, otroci pa imajo časa na pretek, so si predvsem kratkohlačniki iz okolice krajšali počitnice z branjem ali šahiranjem v knjižnici. Od tam jih niso hoteli preganjati, čeprav so včasih naredili zmedo po knjižnih policah. Zato so se odločili, da jih bodo koristno zaposlili.

"Pred tremi leti smo prvič organizirali počitniške delavnice. Ker je delavcev v knjižnici premalo, smo poiskali mentorje iz vrst naših bralcev, predvsem študente in upokojence. Ker je bilo že prvič precej zanimanja za tak način preživljanja počitnic - vsi pač nimajo denarja za dopust na morju ali vsakdanje kopanje na bazenu, smo lani pripravili šest delavnic. Enako je tudi letos, le z drugačno vsebino in ob nekaterih novih mentorjih. Od 11. julija so se otroci družili dva tedna z dijakinjo Marijo Blaži ob oblikovanju, zadnji teden julija pa Jana Grohar, gospodinja z Brezij pri Tržiču, predstavlja slovensko krasilno tehniko. Prvi teden avgusta bo Cirila Šmid iz Železnikov učila mlade izdelave in peke dražgoških kruhkov v Kurnikovi hiši, potlej pa si bodo spet v knjižnici s študentko Dominiko Šmitek iz Tržiča ogledovali filme in se pogovarjali o njih. Od 16. do 22. avgusta bo upokojena učiteljica Lea Grum iz Tržiča skupaj z otroki vezla prtiče," predstavlja program letošnjih delavnic **Marija Maršič** iz tržiške knjižnice.

Žal je v edinem prostoru z manj knjižnimi policami na razpolago le nekaj malih mizic in približno dvajset sedežev. Toliko otrok ponavadi tudi pride v delavnice. Za ustvarjanje v njih so razne materiale priskrbeli iz tržiških tovarn, nekaj pa primaknejo še v knjižnici sami. Delavnice potekajo v okviru tega, kar je na razpolago. In če nič od ponujenega ne ustreza, ostajajo na voljo še vedno zanimive knjige, ki si jih je moč izposoditi vsak delovnik med 9. in 15. uro, ob torkih pa do 17. ure.

Naša Mici zna skoraj vse

Delavnico oblikovanja že tretje leto vodi Marija Blaži, ki ima pred sabo še zadnji letnik šole za oblikovanje in fotografijo v Ljubljani. Prvo leto je z otroki največ risala, drugo leto so se lotili oblikovanja iz usnja, letos pa je bilo ustvarjanje še bolj pisano. Prvi teden so spoznavali kolaže in izdelovali razne uporabne predmete, od pušic do torbic. Drugi teden je čas mineval ob izdelavi čestitk in obeskov, oblikovanju izdelkov iz mavca in barvanju risb.

Benjamina je navdušena nad Mici, ki zna skoraj vse.

"Vedno upoštevam želje otrok in temu prilagajam vsakdanji program. Vse, kar počnemo, je pravzaprav oblika igre, saj otrok nima smisla siliti v nekaj, kar jih ne veseli," ugotavlja **Marija Blaži** in še pove: "Mentor mora otrokom vse pokazati in sodelovati pri delu, potem so poslušni in delovni. Če se komu kaj ne posreči, pomagamo drug drugemu. Včasih je kakšna nerodnost vzrok, da se tudi nasmejimo. Postali smo pravi prijatelji, saj imam otroke nadvse rada. Zanje nočem biti tovarišica, ampak me kličejo kar Mici; tudi na cesti, kadar se tam srečamo. Zame je to neka oblika prakse, zato bom sodelovala najbrž tudi v prihodnje. Avgusta pa si bom vzela nekaj časa za počitnice in morje!"

Med obiskovalci delavnic je nekaj stalnih, ki vztrajajo od začetka do konca, drugi pa morda pridejo le za kakšen dan. Kot razmišlja njihova mentorica, ima otrok preveč energije, da bi le lenaril. Izdelek, ki ga naredi v delavnici, je lahko lep okrasek doma pa tudi spomin na preživetje počitnic. In kaj so povedali nekateri mladi, ki smo jih zmotili med oblikovanjem?

Mirzeta Mehič, osmošolka iz Tržiča: "V šestem razredu smo v šolskem krožku oblikovali keramiko. To mi je všeč, rada kaj ustvarjam, zato že drugič obiskujem počitniške delavnice. Oba tedna sem pri oblikovanju. Morda bom prišla tudi potem v druge delavnice, ker bom med počitnicami samo doma. Imam še mlajšo sestro in bratca, a mi je včasih tudi dolgčas. Tukaj pa je prijetno, ker srečam prijateljice in znance."

Aleksander Kneževič, tretješolec iz Tržiča: "Z bratom Dejanom, ki bo jeseni začel hoditi v šolo, sva vsak dan tukaj. Zdi se mi zanimivo. Kaj sem že naredil? Gosenico iz pene, denarnico in pušico iz usnja, danes pa izrezujem papir. Zraven malo klepetamo, ker se vsi poznamo. Doma tudi rad rišem, ali pa gledam risanke in berem. Seveda smo veliko zunaj, kjer je naša najljubša igra nogomet."

Benjamina Kasumovič, prvošolka iz Tržiča: "Čeprav se bom šele jeseni naučila brati, imam rada knjige. Dobim jih v knjižnici. Tukaj sem zvedela za delavnice, v katerih se vsako leto naučim kaj novega. Naša Mici zna skoraj vse, veliko nam pokaže! Zato smo kar pridni. Danes izrezujem palmo iz papirja, ki jo bom še pobarvala. Če sem že bila na morju? Še ne, ampak bomo šli avgusta!" • **Stojan Saje**

Otroci imajo preveč energije, da bi le lenarili.

AVTOKLEPARSTVO
DRNOVŠEK Rudolf
64294 KRIŽE. Sebenje 5a. Tel.: 064/58 174
- VLEČNA SLUŽBA
- ZAŠČITA
- DOBAVA DELOV PO NAROČILU

KVALITETA IN ROKI ZAGOTOVLJENI

SAVT24

Mercator Preskrba, Tržič
trgovinsko podjetje, d.d.
Mercator

TEKSTILNE PRODAJALNE:
- OTROŠKA PRODAJALNA GALA, Trg svobode 22
- TRGOVINA LADY & MAN, Trg svobode 12
- BLAGOVNICA ODD. TEKSTILA, Cankarjeva 1

- Sezonsko znižanje letne konfekcije (od 15 do 30 %) v času od 26. 7. do 21. 8.
- Ugodne cene in velika izbira modne italijanske konfekcije v vseh tekstilnih prodajalnah.

SALON POHIŠTVA IN TALNIH OBLOG
Balos 1, tel. 50-898
- največja izbira talnih oblog na Gorenjskem po konkurenčnih cenah
- lamelni parket hrast na zalogi
- akcijska prodaja sedežnih garnitur Tom Mirna na 8 obrokov BREZ OBRESTI
- razprodaja razstavnih eksponatov kuhinj
- ugodni plačilni pogoji - gotovinski popusti, potrošniški kredit

SALON TEGO NA DETELJICI, tel. 53-017

Velika izbira akustike SAMSUNG:
- stolpi s CD, daljinskim upravljalcem, 80 W že od 52.000,00 SIT dalje
- televizorji BTV - 51 že za 51.000,00 SIT
- videorekorderji od 49.000,00 SIT dalje

Bela tehnika CANDY - velika izbira in konkurenčne cene
- pomivalni stroji
- pralno-sušilni stroji
- sušilni stroji
- pralni stroji
- hladilniki in zmrzovalniki

AKCIJSKA PONUDBA GLOBINSKIH SESALCEV ZNANE AMERIŠKE FIRME HOOVER.
Ugodni plačilni pogoji - potrošniški krediti, gotovinski popusti, BREZPLAČNA DOSTAVA.

158

AVTO - M TRŽIČ
TRGOVINA Z REZERVNIMI DELI
Trg svobode 18, tel.: 53-125
S TEM OGLASOM IMATE PRI VGRADNJI PRI NAS KUPLJENIH REZERVNIH DELOV V NAŠEM SERVISU
15% POPUST

SAV148

med HY
DROGERIJA
TRGOVSKI CENTER BPT, Predilniška 16, TRŽIČ
- velika izbira bižuterije
- ženska kozmetika, parfumerija
- moška kozmetika, brivniki
- plenice PAMPERS, vse za nego otroka, steklenička AVENT in DISNEY, vozički HAUCK, avtosedeži
- vse za higieno (vložki ALWAIS),

DARILA ZA VSE PRILOŽNOSTI !
VEDNO KAJ NOVEGA:
LIČENJE ZA VSE PRILOŽNOSTI
Poslujemo tudi kot trgovina na debelo:
Hy-med, Tržič, d.o.o., Pot na polje 50, Pristava
tel.: 064/57-577 UGODNI PLAČILNI ROKI IN RABATI

NMED48

PROEKT doo
Tržič
Predilniška 16
V trgovskem centru BPT **dobite vse:**
-vodovodni material in material za centralno ogrevanje
-keramične ploščice
-lepila in fugirne mase UZIN

Možnost plačila na 3-4 čeke, 5% popust za takojšnje plačilo
DOSTAVA IN MONTAŽA NA VAŠ DOM!

Odprto: 7-19, sobota 7-12, tel&fax: 064/50-516

Narava nam vraća naše prijaznost
90 LET VODOVODNEGA SISTEMA TRŽIČ
komunalno podjetje tržič 35 let
Pristavška cesta 31, Tržič
Tel.: 57-415; Fax: 57-791

Članstvo Društva upokojencev Tržič

Kdor ni za šport ali petje, je vsaj izletnik

Več kot polovica od nekaj več kot 3000 upokojencev je včlanjenih v društvo. V njem nikoli ne poznajo počitka, poleti pa je zlasti živo izletništvo.

Tržič, julija - Pretežno delavski živelj v tržiški občini čuti potrebo po povezanosti tudi po upokojitvi. Zato deluje v upokojenskem društvu več sekcij. Poleti ima največ dela sekcija za izlete, na katerih obiskujejo kraje, ki bi bili mnogim sicer težko dosegljivi. Letos prvič kopalni izleti tudi za babice z vnučki na slovensko morsko obalo.

Upokojenci v tržiški občini imajo eno samo, samostojno društvo, ki združuje 1960 članov. Glede na to, da je v občini prek 3000 upokojencev, se jih torej v društvu povezuje več kot polovica. Tudi to je nekakšna gorenjska posebnost, kateri pa se ne gre čuditi. Večidel delavsko prebivalstvo, ki je bilo vajeno sindikalne povezanosti, želi prek društva ohranjati vsaj družabne stike in si medsebojno pomagati.

"Članstvo prihaja v društveno pisarno, kjer je moč poravnati članarino, se dogovoriti za organiziran dopust ali prijaviti za izlet, ne nazadnje pa dobiti tudi samopomoč ob smrti ožjega člana družine. Od leta 1962 je imelo društvo svoje prostore na Partizanski 6 v Tržiču, od novembra lani pa so zaradi vrnitve premoženja prvotnim lastnikom namenili upokojencem pisarno v stavbi občinske uprave na Trgu svobode 18. Tukaj smo na voljo članstvu vsak ponedeljek, sredo in soboto med 8. in 11. uro. Seveda ta prostor uporabljajo za sestajanje in dogovarjanje razne komisije in vodstvo društva," pojasnjuje **Slavko Primožič**, ki je postal član društva pred 12 leti, predsedniško dolžnost pa opravlja štiri leta manj.

Razen v komisiji za stanovanjska vprašanja so upokojenci dejavni na kulturnem in športnem področju. Prvi se družijo v pevskem zboru, drugi pa v številnih športnih sekcijah, ki ob skrbi za redno rekreacijo sodelujejo v občinski TRIM-ligi in delavskih tekmovanjih. Najbolj tradicionalna pa je izletniška dejavnost, katero organizira posebna komisija.

Blagajničarka Marija Vičič, predsednik Slavko Primožič, tajnica Vida Mejač in predsednica komisije za izlete Lea Grum iz Društva upokojencev Tržič

Kopanje, nakupi in zabave

Ukoreninjenost izletništva med tržiškimi upokojenci potrjuje že podatek, da se vsako leto zbere na izletih od 1200 do 1700 članov. Največkrat prirejajo enodnevne izlete, ki jih pogosto vodijo na kopanje v toplice ali na morje. Popoldanske izlete izkoristijo predvsem za nakupe v krajih prek meje. Izlete pa radi izkoristijo tudi za spoznavanje lepot in znamenitosti slovenskih krajev, ki jih združijo z družabnimi srečanji ob dobri hrani.

Izleti so naša najbolj prijetna dejavnost, saj ne gre le za potovanja. Radi si ogledamo zanimivosti v krajih, ki jih večina še ni imela priložnosti obiskati. Ustavimo se v gostiščih, kjer je moč dobiti okusno in poceni jedačo. Mnogi imajo namreč nizke pokojnine, zato jim je izlet edino razkošje in zadovoljstvo. Počutimo se kot ena družina, saj je na izletih vedno veselo in zabavno. Ko se ustavi pripovedovanje smešnic, med vožnjo zapojemo,velikokrat pa nas spremlja tudi harmonikar. Zgodilo se je že, da smo celo plesali v avtobusu. Tako se vračamo domov vedno dobre volje, na poletnih izletih pa si nabiramo predvsem kondicijo s plavanjem in utrjujemo zdravje na soncu," opisuje dobre plati izletov **Lea Grum**, predsednica komisije za izletništvo.

Letošnje poletje so imeli že dva dvodnevna izleta v Izolo, štirikrat pa so se za en dan popeljali na kopanje na Debeli rtič. Dva kopalna izleta so namenili za babice, ki so doma varuške svojih vnučkov. Vsi so bili navdušeni nad novostjo, brez katere ne bi videli morja, predvsem otroci pa so že spraševali po naslednjem takem izletu. Mnogi upokojenci se odločijo tudi za več kopalnih izletov v enem poletju, ker je to cenej od dopusta v hotelu.

Prva priložnost za kopanje na morju bo spet 4. avgusta, ko se bodo tržiški upokojenci odpeljali na Debeli rtič. Potem bodo 18. avgusta obiskali Šmarješke Toplice in septembra še Terme Zreče ter Čateške Toplice. Vmes bo 1. septembra izlet na Reisseck v Avstriji in 8. septembra udeležba na srečanju gorenjskih upokojencev na Jezerskem. Za konec te sezone nameravajo pripraviti še piknik z zabavo ob morju. No, sedaj veste, zakaj so tile obrazi na naši sliki tako vedri! • **Stojan Saje**

Piknik za Grosovo žlahto

Ko se družina Gros iz Tržiča odloči za skupen piknik s sorodstvom, mora najti vsaj za balinarsko igrišče velik prostor. Ker je takih kotičkov v dolini malo, med dopustom radi pridejo na travnik nad Grahovšami. Tam je moč, kjub neravnemu terenu, preživeti lep popoldan ob domači balinarski tekmi. Kot je z veseljem zaupal gospod Pavel, je slovenski del žlahte vodil pred ekipo iz Švice, zato je bila ob našem srečanju napovedana revanša. Vsi skupaj so se pritožili le nad neredom in nesnago v okolici. Glede na poklicno zadolžitev našega znanca je torej moč pričakovati nov davek za ekološko neosveščene piknikarje. • Besedilo in slika: S. Saje

POD GORAMI

Spominski dan pod Storžičem

Tržič - Občinski odbor Zveze združenj borcev in udeležencev NOV Tržič pripravlja v nedeljo, 7. avgusta 1994 spominski dan pod Storžičem. Tam bo ob 11. uri slovesnost, s katero se bodo spomnili prvih padlih partizanov v tržiški občini 5. 8 1941. leta. Na srečanju bo zbranim spregovoril Ivo Jan, pisatelj številnih knjig o bojnih poteh partizanskih enot na Gorenjskem. Kulturni spored bodo oblikovali recitatorji, harmonikarja in citrar. Sledilo bo še tovariško srečanje pri Domu pod Storžičem.

Na srečanje, ki se je ohranilo edino od številnih prireditev ob nekdanjem prazniku tržiške občine, bo od 8. ure naprej vozil kombi izpred stavbe tržiške občinske skupščine. Kljub trudu tržiških planincev in domačinov je namreč cesta k domu pod Storžičem po zadnjem neurju še vedno razdrapana.

Rolkarji drugič

Tržič - Po uspešni tekmi na rolkah, ki je lani prvič dopolnila prireditve ob Šuštarski nedelji, bodo letos izvedli 2. mednarodno tekmovanje na rolkah. Kot je že sporočil organizacijski odbor, bo prireditev 3. septembra 1994. Dopoldan bodo tekme na 4,5, 6,5 in 8,5 kilometra dolgi progi s startom pred tovarno Peko v Tržiču. Od poldneva naprej bodo tekmovali še člani častnega odbora na rolkah v Lomu, kjer bo tudi zabavni program, pogostitev tekmovalcev in razglasitev rezultatov.

MESNI CENTER LUKA, KRIŽE

Izdelki, ki sta jih vesela oko in želodec

Posebnost v novi trgovini je že očiščeno meso, ki je oblikovano v izdelek. Tako lahko gospodinja potolčene zrezke postavi samo na štedilnik.

Od 24. junija 1994 je odprt v Križah Mesni center Luka, katerega lastnik je Luka Dubravčič iz Tržiča. Prodaja v novi trgovini je v mesecu dni presegla vsa pričakovanja, saj so kupci odnesli domov približno 10 ton mesa. Tudi prodaja na debelo za gostinstvo in podjetja se je razširila po vsej Gorenjski, sega pa celo na Dolenjsko. Ker je poletje čas za piknike, v enem tednu pripravijo mesarji v centru tudi do 500 kilogramov mase in izdelkov za peko na žaru. Sami delajo le kakovostne suhe izdelke.

Kjer je nekdaj stala na kriškem polju vojaška konjušnica, je danes moderen Mesni center Luka. Ime je dobil po lastniku Luki Dubravčiču iz Tržiča, ki je pred dobrimi tremi leti odkupil stavbo z zemljiščem. Lotil se je prenove objekta, v katerem je s pomočjo Mesne industrije Radgona opremil prek 500 kvadratnih metrov hladilniških, proizvodnih in prodajnih površin po strogih zahtevah evropske tehnologije. Uresničitev zahtevne naložbe in nadaljnji podpis pogodbe s partnerji, ki že 15 let sodelujejo z družino Dubravčič, sta trden porok uspešnosti že na začetku uresničevanja novo zastavljenih načrtov.

Majhen kolektiv z devetimi delavci je v enem mesecu s prodajo mesa na debelo in drobno naredil za 28 milijonov tolarjev prometa. Samo v trgovini so prodali približno 10 ton mesa, česar ni pričakoval nihče od zaposlenih. Kot našteva lastnik Luka Dubravčič, večje količine vozijo do štirikrat na teden s svojim tovornjakom-hladilnikom v hotele v Kranjski Gori in Bohinju ter na Bledu, v kuhinje tovarn v Tržiču in Kranju, pa celo v novomeški REVOZ in v mnoge zasebne gostilne, šolo in vrtec. Za gostinstvo ponujajo gastronomsko pripravljeno meso, za večje kuhinje pa pripravijo kar okrog 80.000 porcij mesa na mesec. Seveda imajo stalni odjemalci pri večjih količinah mesa tudi ugodne popuste.

Luka Dubravčič je prepričan o kakovosti njihovih izdelkov.

Največja posebnost v njihovi trgovini je tako imenovana boutique ponudba, ki omogoča nakup posebej pripravljenega mesa po normalnih cenah. Gre za že očiščeno meso, ki je oblikovano v izdelek, da ga gospodinja lahko dokončno pripravi s čim manj dela. Tako je moč kupiti že potolčene zrezke, razne izdelke iz obsežnega programa za piknik in še kaj. Prav jedi z žara so poleti posebej privlačne, zato ni čudno, da mesarji v MCL LUKA pripravijo na teden od 400 do 500 kilogramov mase in že oblikovanih čevapčičev.

MESNA INDUSTRIJA RADGONA
MCL MESNI CENTER LUKA
KRIŽE
Tel.: 064/58-370, 50-988, 58-374

V trgovini, ki je odprta ob delovnikih od 8. do 19. ure, le v ponedeljek do 15. ure in ob sobotah do 12. ure, je vedno na razpolago sveža svinjina, junetina in teletina iz domačih prekmurskih hlevov, s perutnino pa se oskrbujejo iz raznih krajev Slovenije. Ponujajo tudi vse vrste salam, vendar sami izdelujejo le tisto, kot pravi lastnik, kar najbolj diši. To so trajni suhomesnati izdelki. Ker vam že ne moremo opisati njihovega prijetnega vonja, naj naštejemo vsaj res ugodne cene za kakovostne izdelke! Šunko brezkosti prodajajo po 999 SIT, rebra po 633 SIT, krače po 400 SIT, domače klobase po 728 SIT, pečenice po 650 SIT in zaseko po 300 SIT za kilogram. Ker je ponudba izdatna, je v celoti niti ni moč predstaviti. Zato je najbolje, da si sami pogledate od blizu, kakšne dobrote imajo v Mesnem centru LUKA za vašo mizo. Če ne boste mogli odločiti sami, vam bodo radi svetovali izkušeni in ustrežljivi mesarji. In če boste tako hoteli, vas bo postregel celo sam lastnik!

Sodobne hladilnice so ločene po vrstah mesa.

Predelava mesa je bolj podobna apoteki kot mesnici.

V trgovini je paša za oči, doma pa za želodec.

Kamp Tominčev slap v Podljubelju

Tujci se spet ustavljajo, gneče pa ni

Podljubelj, julija - Če že ni najti prostora za šotorjenje ob morju, ga v Kampu Tominčev slap letos gotovo ne bo zmanjkalo. Po dveh letih premora so sicer turisti spet številnejši, a le redki se odločijo za daljši postanek v Podljubelju.

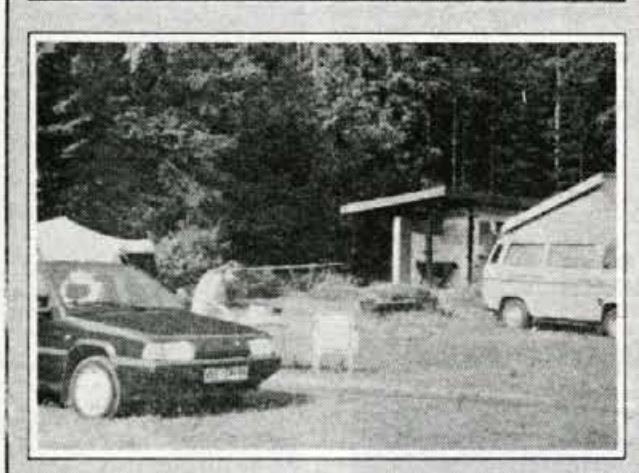

Včasih je bilo povsem drugače, se spominja **Peter Ahačič**, ki je dolga leta urejal kamp. Prihajali so Nemci, Francozi, Italijani in drugi tujci, ki so zapolnili ves travnik. Po osamosvojitvi Slovenije so postali gostje redki, povrh vsega pa je prišlo še do razhajanj v domačem Turističnem društvu. Letos imajo ponovno odprt kamp in pobirajo vstopnino. Kot je povedala **Ana Ahačič**, se ta gostom sploh ne zdi velika, le navaditi se morajo spet na njihov kamp. Začetek junija se je v njem ustavilo le nekaj Čehov in Poljakov, julija pa prihajajo tudi drugi tujci. Zlasti Nemci ostajajo po več dni. Družina iz nemškega kraja Weimar, poleg katere sta nočili še dve družini, je menila, da veliko udobja v kampu res ni; posebno sanitarije bi bile ob večjem obisku premajhne. Nadvse všeč pa jim je lepa pokrajina, zato jim ni žal, če bodo še čakali na sporočilo znancev o možnosti kampiranja ob morju. • **S. Saje**

"TRŽIŠK' FIRB'C"

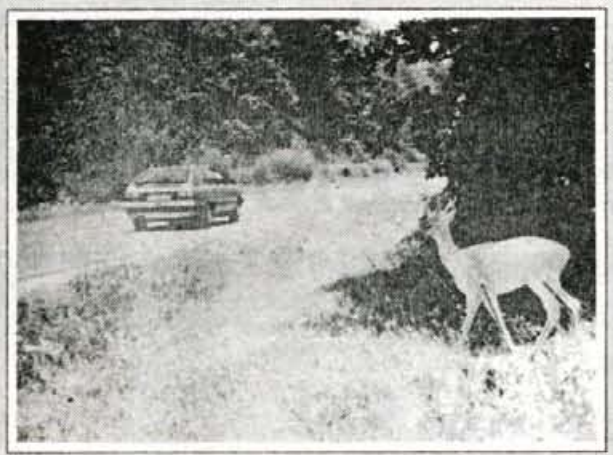

***KAJ POMENIJO NENEVADNE OZNAKE** - Ob cestah, ki vodijo v tržiško občino z dupljanske in zvirčanske strani, že nekaj časa kukajo izza grmovja železne podobe srnjakov. Gotovo ne gre za nove oznake meja tržiške občine, ali celo za kakšne sveže simbole glede na razraščanje rogatega prebivalstva. Najbrž jih tudi niso postavili zaradi povabila mimoidočim, da bi si ogledali divjad v obori na Smukovem ranču. Če prav razumemo lovsko previdnost, z neživimi živalmi opozarjajo voznike, da v teh gozdovih še živi srnjad, ki hodi na pašo tudi prek ceste (in občinskih meja)!* • **Besedilo in slika: S. Saje**

IZDELOVANJE
OTROŠKE OBUTVE
Jese TRGOVINA TC DETELJICA
v Bistri pri Tržiču
OTROŠKA OBUTEV IZ NARAVNIH MATERIALOV
IN Z ORIGINALNIMI ORTOPEDSKIMI VLOŽKI
IZ LASTNE PROIZVODNJE ZA ZAHODNOEVROPSKI TRG
STALNA PONUDBA IZDELKOV
Z MALENKOSTNIMI LEPOTNIMI NAPAKAMI
PO ZELO UGODNIH CENAH !
Delovni čas: ponedeljek od 8. do 12. ure in od 14. do 19. ure
torek - petek od 8. do 19. ure, sobota od 8. do 13. ure
☎53-388

Turistična kmetija Tič v Potarjah

Dom, kjer poleti postrežejo s češnjami

Nad 1000 metri nadmorske višine je vse drugače. Tudi to, da šele sedaj obirajo domačo češnjo, ko se na okoliških travnikih začenja spravilo otave.

Potarje, julija - Nek Ljubljančan je ob prihodu na dopust spraševal, če je prišel prav, pa se zanimal, če je tam kmetija "Pri ptiču". Domači so odvrnili, da ni zgrešil, vendar da se tukaj reče po domače "pr' Tič'". Sicer pa se Marija in Jože, lastnika turistične kmetije Tič, plšeta Meglič, kar v krajih pod Storžičem sploh ni redek primek. Čeprav njihov dom loči od asfaltne ceste nad Lomom kar tri kilometre makadama, pa jih vseeno najdejo tako domači kot tuji gostje.

Kar devet kmetij v tržiški občini - od teh 5 v lomskem okolišu - leži nad 1000 metrov. Megličeva domačija v Potarjah 10, ki stoji na nadmorski višini 1070 metrov, je med njimi tudi edina, kjer je poleg kmetijstva razvit turizem. Posestvo z 39 hektari obdelovalne zemlje in gozdov namreč zaradi gorske lege nudi skromne možnosti za preživetje.

"Moj ded je začel tukaj kmetovati, ohranjena pečnica iz leta 1739 pa priča o obstoju kmetije v začetku 18. stoletja. Danes imamo v hlevu deset govedi, zraven pa še prašiče in kokoši. Vseeno več dohodka daje les. Že leta 1961 je v sodelovanju s Planinskim društvom Tržič pri nas nastala postojanka za planince, izletnike in druge obiskovalce. Ko smo štiri leta pozneje prenavljali hišo, smo naredili dve sobi za turiste. Pa so nas z davki tako privili, kot gostilne v dolini, zato smo 1976. leta turizem opustili. Potlej so se začele stvari spreminjati, tako da smo se odločili za izgradnjo prizidka za turistične namene. Sedaj četrto sezono oddajamo tri sobe in dva apartmaja, v katerih je skupno 15 ležišč. Ponovno pa se kažejo potrebe po ureditvi kopalnic za vsako od sob," opisuje **Jože Meglič** razvoj turistične dejavnosti pri njih.

Marija in Jože Meglič, ob njima pa gostja Christine in sin Marko.

Čeprav so gostje v hiši od maja do novembra - prihajajo pa tudi za novoletne praznike in zimske počitnice, so sobe najbolj zasedene poleti. Od domačih jih je največ s Štajerske in Primorske, pa tudi iz Ljubljane jih ni malo. Med tujci prednjačijo Nemci. Tako sta bili tudi ob našem obisku v sobah dve gostji iz Ljubljane, v apartmajih pa dve družini iz Nemčije.

Navdušujeta mir in prijaznost ljudi

"Prvič smo tukaj, vendar smo navdušeni nad vsem. Kraj je zelo miren, ljudje pa so povsod zelo prijazni, česar v Nemčiji skoraj ne poznamo. Všeč nam je pri hiši, veliko hodimo po okolici, bili pa smo tudi že na Voglu, kjer je čudovito. Jaz imam raje manj obljudene kraje, saj je na morju prehrupno. No, fanta pa se gresta kopat na bazen v Tržiču, kjer sta našla celo novi znanki iz Nemčije. Hrano si pripravimo kar sami po svojem okusu, kar nam najbolj ustreza. Prvi dopust v Sloveniji je tako za vse prijeten. Morda se bomo prihodnje leto spet vrnili," je posebej za bralce naše priloge povedala **Christine Grahl**, ki pri Tiču preživlja dopust z možem in dvema sinovoma.

Poleg družin, ki se radi podajajo na izlete v okolico, prihajajo v Potarje pogosto tudi lovci, ki uplenijo kakšno trofejo v bližnjih gozdovih. Prehodne goste največkrat privabi izbrana domača hrana. Koruzni in ajdovi žganci, kislo mleko, skuta, maslo, sir v hlebih in domač kruh pa še kaj mesnatega je vedno na razpolago, za obiskovalce pa pripravijo tudi jedi po predhodnem naročilu.

"Tukajšnji gostje se lahko odločijo za polpenzion ali pa si kuhajo sami. Danes so imeli za zajtrk narezek in domačo marmelado iz rdečega ribeza in malin, ki jim posebno tekne. Po kosilu - obari z ajdovimi žganci - so bile za posladek češnje, ki prav sedaj zorijo pri nas. Kdor želi, lahko dobi pri nas tudi svežo zelenjavo in drug živež, ki ga potrebuje pri kuhi. To gostje najbolj cenijo, zato se radi vračajo. Z nekaterimi ohranimo prav prijateljske stike. Tako sva že šla na obisk k našim gostom iz Nemčije," razlaga o gospodinjstvu in prijetni plati turizma **Marija Meglič**.

Čeprav kmečko delo zahteva svoje - prav sedaj je na vrsti spravilo otave, domači ne tarnajo gostom zaradi utrujenosti. Otrokom radi pokažejo, kako se kida gnoj, ali molze krava, gospodinjam izdajo kakšno kuharsko skrivnost, svetujejo pa tudi, kaj je vredno ogleda v Sloveniji. In kadar je čas, zvečer posedijo skupaj, Jože raztegne harmoniko, zraven pa kakšno zapojejo. Zaradi vloženega truda in denarja ter mnogih znancev, ki napovedujejo obisk za naprej, bodo pri turizmu vztrajali. Želijo si le, da bi se tudi do njihovega doma turisti lahko pripeljali po bolši cesti.

Poletni popoldan v Domu pod Storžičem

Če ni planincev, pa pridejo domačini

Zadnji julijski ponedeljek so se po opravljeni košnji v Srpičih ustavili Lomljani v planinskem domu. Oskrbnik Rado jih je bil seveda vesel.

Dom pod Storžičem, julija - Prek 500 planincev se je od začetka maja vpisalo v tamkajšnjo knjigo obiskovalcev, vendar je oskrbnik Rado Pančur prepričan, da to stori le manjši del gostov. Ob koncu tedna si planinci kar podajajo kljuko na vratih doma, med tednom pa so najpogostejši obiskovalci domačini. Tudi sestri Monika in Mojca iz Loma se včekrat najdeta tam s prijatelji. Najraje imajo vsi, če Rado vzame v roke kitaro in zapoje.

Pevec opernega zbora po poklicu že dolga leta v poletnih sezonah zamenja vlogo in postane oskrbnik planinske postojanke. Skupaj z ženo Mijo je Rado Pančur sedmo sezono za oskrbnika v Planinskem domu pod Storžičem. Pozimi imajo zaprto, ker ni možnosti za ogrevanje stavbe, postojanko pa redno oskrbujejo od 18. junija dalje. Pod Storžičem - na postojanki je hišna številka Grahovše 31 - bodo ostali vse do sredine septembra, saj se poleti pri njih ustavi korak prenekaterega planinca.

Zadnji julijski ponedeljek popoldan oskrbnik ni imel ravno polnih rok dela z gosti. Le štirje planinci iz bližine Ormoža so po prihodu s Storžiča čakali na vročo juho in enolončnico. Kot sta povedala starejša Stanko in Damjan, dopust preživljajo z obhodom Slovenske planinske poti od Pohorja do morja. Najmlajši, osmošolec Andraž, se niti ni pritoževal zaradi osmih dni nepretrgane hoje, vseeno pa si je želel dobrega počitkav domu. Edina ženska, Jožica, je iskala njihove podpise z obiska izpred dveh let; ob tem ni skrivala slabe volje zaradi pokracane in strgane knjige ter menda ne najboljših spominov na takratno slovo od zbranih pri domu.

Oskrbnik Rado rad zapoje, če ima čas.

Po košnji in sajenju rožic je pač treba privezati dušo.

Dobra volja je najbolja

"K nam prihajajo različni ljudje. Lomljani in Tržičani so že udomačeni, oziroma vajeni tega, kar jim dom ponuja. Drugi gostje postajajo vse bolj zahtevni, a od njih je vse manj zaslužka, ker veliko prinesejo s seboj. Najtežje je s skupinami, ki prihajajo na zasebne piknike k domu, kar ni po volji niti oskrbnikom niti drugim obiskovalcem. Ob koncu tedna se v lepem vremenu ustavlja v koči kar precej planincev, med katerimi so najbolj številni Štajerci. Prav to nedeljo smo s kupino 25 štajerskih planincev dočakali noč pred domom ob narodnih pesmih, zraven pa sem brenkal na kitaro. No, danes ni prav veliko plaincev, pa so mi prišli delat družbo domačini," je vesel njihovega obiska oskrbnik **Rado Pančur**.

Kot je povedal **Franc Gaberc** iz Loma, ki je z ženo Marico in sorodniki spravljal letošnjo košnjo v Srpičih, je tam tako strmo, da si morajo kosci in grabljice potlej dušo privezat. In planinski dom je nabližje in najbolj pripraven za take stvari. Ker ima menda oskrbnik povrh vsega god, cvetličar Hribar iz doline pa je ravno zasadil sveže cvetje v nova korita, je razlogov za zalivanje na pretek. A tako je le izjemoma! Domačini - tudi sestri Monika in Mojca Gaberc iz Loma - radi prihajajo k domu, kjer se vedno najde družba za balinanje, namizni tenis ali petje.

Letos v domu ni posebnih novosti, le zunaj imajo nove klopi. Seveda bi radi kaj polepšali v notranjosti, a jim ves denar pobere vzdrževanje ceste, ki je sedaj samo na plečih planincev. Še posebno po zadnjih neurjih je cesta slaba, čeprav so jo delno že popravili. No, pravih planincev to pač ne moti, ker hodijo raje peš po svojih poteh! • **Stojan Saje**

LEKARNA DETELJICA
Meri Rozman - Logar mr. ph.
TRŽIČ, TC DETELJICA,
TEL./FAX: 064/53-526
DEL. ČAS: 8. - 19., SOBOTA 8.30 - 12.

SREDA, 3. AVGUSTA

TV SLOVENIJA 1

10.15 Otroški program
10.40 Iz življenja za življenje
11.10 Molekule s sončnimi očali, angleška znanstvena oddaja, 2. del
11.35 Zgodovina 12 evropskih držav, angleška dokumentarna serija
12.05 Po plesu, angleška drama
13.00 Poročila
13.05 Videostrani
18.00 TV dnevnik
18.10 Otroški program: Cobi in prijatelji, španska risana serija
18.35 Preproste besede: Velike so majhne lepote
18.50 Kronika, kanadska dokumentarna serija
19.30 TV dnevnik 2, Vreme
19.56 Šport
20.05 Film tedna: Vsi predsedniko-vi možje, ameriški film
22.25 TV dnevnik 3, Vreme
22.37 Šport
22.45 Sova;
Popolna tujca, ameriška nanizanka; Trd oreh, angleška nanizanka

TV SLOVENIJA 2

13.00 Ewronews 16.15 Minister v solzah, švedska nadaljevanka 17.00 Mednarodna obzorja: Norveška 18.00 Sova, ponovitev 19.30 TV Dnevnik, vreme 20.05 Športna sreda 21.05 Obraz leta, ponovitev 22.15 Omizje

TV HRVAŠKA 1

7.55 Poročila 8.00 Dobro jutro 10.00 Poročila 10.05 Poglejte življenju v oči 10.35 Neznanci 10.55 Risanke 11.00 Poletni šolski program 12.00 Poročila 12.05 TV koledar 12.15 Divja vrtnica 12.40 Monofon 13.15 Potovanja, dokumentarna serija 14.15 Murphy Brown 14.40 Severna obzorja, nadaljevanka 15.20 Gospa in cestni razbojnik, angleški film 16.50 Risanka 17.00 Hrvaška danes 18.00 Poročila 18.05 Kolo sreče 18.35 Santa Barbara, ameriška nadaljevanka 19.18 Loto 19.30 TV dnevnik 20.10 Loto 20.15 Dokumentarna oddaja 21.00 V iskanju 21.45 Poročila 21.50 Ekran brez okvirja 22.50 Slika na sliko 23.50 Poročila v angleščini 23.55 Sanje brez meja

TV HRVAŠKA 2

16.50 TV koledar 17.00 Skrivnosti, ponovitev nadaljevanke 17.40 Vrnitev v Paradiž, ponovitev avstralske nadaljevanke 18.30 Pozejdonovi vrtovi, dokumentarna serija 19.15 Risanka 19.30 Tv dnevnik 20.15 Zakonca Fields v Franciji, angleška nanizanka 20.45 Vrnitev v paradiž, avstralska nadaljevanka 21.35 Mož iz zavarovalnice, britanski film

KANAL A

7.00 Borza dela 12.00 Na velikem platnu 12.15 Luč svetlobe, ameriška nadaljevanka 13.05 Rodeo 13.45 Spot tedna 13.50 CMT 14.30 Borza dela 14.45 CMT 16.40 Spot tedna 16.45 Na velikem platnu 16.50 Državnik novega kova, humoristična nanizanka 17.20Lovec na glave, ponovitev ameriške kriminalke 19.00 Poročila 19.10 Luč svetlobe, ameriška nanizanka 20.00 Call selection 20.30 Beverly Hills 90210, ameriška nadaljevanka 21.20 Poročila 21.30 Karma 22.00 Album show 23.20 Spot tedna 23.25 Na velikem platnu 23.40 CMT 0.45 Borza dela

TV AVSTRIJA 1

9.00 Čas v sliki 9.05 Zlata dekleta 9.30Nova, ponovitev 10.15 Veliki Bellheim, nadaljevanka 12.00 Glasbena skrinja 12.10 Reportaže iz tujine 13.00 Čas v sliki 13.10 Bratje Marx v trgovini, ameriška komedija 14.30 Pogledi od strani 14.40 Raji živali 15.00 Otroški program 17.00 Mini čas v sliki 17.10 Wurlitzer 18.00 Čas v sliki 18.05 Mi 18.30 Umor je napisala 19.22 Znanost 19.30 Čas v sliki/ Vreme 20.00 Šport 20.15 Skorajda angel, ameriška komedija 22.50 Pogledi od strani 22.00 1984, angleški film 23.45 Čas v sliki 23.50 Vojna za viski, ameriški film 1.25 Poročila/1000 mojstrovin

TV AVSTRIJA 2

8.00 Vremenska panorama 8.55 Otroški program, ponovitev 11.00 Vremenska panorama 12.50 1000 mojstrovin 13.00 Tenis 17.00 Poklici 17.30 Zemlja in ljudje 18.30 Zlata dekleta 18.30 Gaudimax 19.00 Zvezna dežela danes 19.30 Čas v sliki 20.00 Kultura 20.15 Levi otrok, komedija 22.00 Čas v sliki - Večerni studio 22.35 Tenis 0.00 Hello Austria, Hello Vienna, ponovitev 0.30 Nordinova očeta, nemški film 2.20 Poročila/1000 mojstrovin

TV ŽELEZNIKI

19.00 Izmenjava programa z Loka-TV 20.00 Moda in mi - T. Prezelj (21. oddaja)
vsak dan - VIDEOSTRANI TV Železniki (10 min blok) ob 9.00, 16.00, 18.00, 19.25 in 21.00 uri. Kontaktne oddaje vsak dan od 20. do 21. ure.

TELE TV KRANJ

20.00 TV napovednik TELE-TV 20.03 EPP blok 20.10 Kranjski občinski praznik '94, Bila je Kranjska noč '94 20.30 Z jadrnico po oceanu I., II., III. in IV. del 23.00 Videostrani
SODELUJTE V KONTAKTNIH ODDAJAH TELE-TV TELEVIZIJE KRANJ - POKLIČITE PO TELEFONU: 33 11 56!

R KRANJ

5.30 Dobro jutro 7.40 Pregled dnevnega tiska 9.00 Gorenjska včeraj, danes 9.20 Tema dneva: Poletni program 10.40 Informacije - zaposlovanje 12.30 Osmrtnice - zahvale 13.00 Pesem tedna 14.00 Gorenjska danes 15.30 Dogodki in odmevi (RS) 17.00 Gremo v Primadono 18.00 Gorenjska danes, jutri 19.30 do 24.00 Večerni program KULTURA

R TRŽIČ

Oddajamo od 16. do 19. ure na UKV stereo 88,9 in 95 MHz ter srednjem valu 1584 KHz. Ob 16.10 prisluhnite obvestilom, nato aktualnim informacijam, ob 17. uri bomo pobrskali po novostih v tržiških videotekah, pa po dobrih knjigah, nato pa nadaljevali z izbranim glasbenim programom.

R ŽIRI

5.30 Napoved programa 5.40 Servisne informacije 6.20 Noč ima svojo moč 7.00 Novice in dogodki 8.00 Radijska čestitka 8.30 Zbiramo kuharske ideje 9.30 Glasbo izbirate poslušalci 10.00 Dopoldanske novice 11.00 Kulturni utrinki 12.00 Vročih 11 13.00 Morda niste slišali 13.45 Osmrtnice 14.30 Mali oglasi - čestitke 15.00 Dogodki danes - jutri 15.30 RA Slovenija 16.00 Napoved programa 16.30 Za srečen danes in zdrav jutri 17.00 Glasbeno popoldne: zabavno glasbena lestvica 19.00 Odpoved programa

radio žiri

R TRIGLAV JESENICE

5.00 Dobro jutro (vreme, ceste) 7.00 Včeraj na tujem, včeraj doma 7.15 Halo, porodnišnica 8.00 Nočna kronika 8.30 Telegraf 9.00 Horoskop 10.30 Novice 12.00 BBC novice 12.10 Osmrtnice 14.00 Melodija tedna 14.15 Obvestila 14.30 Telegraf 15.00 Osrednja poročila 16.00 Nasvet iz zdravnikove torbe 16.15 Obvestila 16.30 Osmrtnice 16.30 Domače novice 16.45 Sindikalne minute 18.00 Čestitke 18.30 BBC 18.50 Telegraf

KINO, SREDA

CENTER amer. thrill. HUDIČEV ODVETNIK ob 18. in 20. uri **ŽELEZAR** Danes zaprto! **LETNI KINO** prem. meh. erot. melodr. KOT VODA ZA ČOKOLADO ob 21.30 uri **ŠKOFJA LOKA** amer. psih. drama NA RAZPOTJU ob 20.30 uri

ČETRTEK, 4. AVGUSTA

TV SLOVENIJA 1

9.50 Tedenski izbor: Portorož 94; Videošpon
11.40 Kronika, kanadska dokumentarna serija
12.05 Tusitala, angleško-avstralska nadaljevanka
13.00 Poročila
16.25 Pro et contra, ponovitev
17.25 Porabski utrinki, oddaja Madžarske TV
18.00 TV dnevnik
18.10 Otroški program: Zmigaj se, športna oddaja za mlade
18.40 Prvi uspehi
19.10 Risanka
19.30 TV dnevnik 2, Vreme
19.55 Šport
20.10 Gozdarska hiša Falkenau, nemška nadaljevanka
21.05 Ozon - rak na nebu, dokumentarna oddaja
22.05 Poletni navdih, turistična oddaja TV Maribor
22.15 TV dnevnik 3, Vreme
22.32 Šport
22.50 Sova:
Gledališče Rayja Bradburyja, kanadsko-novozelandska nanizanka Trd oreh, angleška nanizanka

TV SLOVENIJA 2

11.30 Kinoteka - Lovska eskadrilja, ameriški film 13.00 Euronews 15.40 Svet poroča 16.10Iz dobrega gnezda, nemška nadaljevanka 17.00 Slovenija tostran in onstran ekvatorja 17.50 Sova, ponovitev 19.30 TV dnevnik 19.56 Šport 20.05 Krila nad svetom, dokumentarna oddaja 20.55 Umetniški večer: Tate Gallery, angleška dokumentarna oddaja; Simon Boccanegra, opera

TV HRVAŠKA 1

7.55 Poročila 8.00 Dobro jutro 10.00 Poročila 10.05 Videoklasika 10.30 Morski ježki 11.00 Poletni šolski program 12.00 Poročila 12.05 TV koledar 12.15 Divja vrtnica, mehiška nadaljevanka 12.40 Monofon 13.10 Potovanja, dokumentarna serija 14.00 Murphy Brown, humoristična nanizanka 14.35 Severna obzorja, ponovitev nadaljevanke 15.15 Požvižgam se na akademijo, ameriški film 17.00 Hrvaška danes 18.00 Poročila 18.05 Kolo sreče 18.35 Santa Barbara, ameriška nadaljevanka 19.30 TV dnevnik 20.15 Iz strankarskega življenja 21.00 Nocoj z vami, zabavnoglasbena oddaja 21.45 Poročila 21.50 Hrvaški turizemi 22.35 Slika na sliko 23.20 Glasbeni večer 0.20 Poročila v nemščini 0.25 Sanje brez meja

TV HRVAŠKA 2

16.10 TV koledar 16.20 Skrivnosti, ponovitev nadaljevanke 17.10 Vrnitev v Paradiž, avstralska nadaljevanka 17.55 Svetovno prvenstvo v košarki 20.15 Ko se srca vnamejo, humoristična serija 20.50 Vrnitev v Paradiž, avstralska nadaljevanka 21.40 Topper se vrača, ameriški film 23.05 Top Dj Mag

KANAL A

7.00 Borza dela 12.00 Na velikem platnu 12.15 Luč svetlobe, ponovitev ameriške nadaljevanke 13.05 Call selection, ponovitev 13.35 Spot tedna 13.40 CMT 14.30 Borza dela 14.45 CMT 16.30 Spot tedna 16.35 Na velikem platnu 16.50 Album show 17.40 Video igralnica 18.10 Beverly Hills 90210, ameriška nadaljevanka 19.00 Poročila 19.10 Luč svetlobe, ameriška nadaljevanka 20.00 Magnetoskop 20.40 Pred poroto, ameriška nanizanka 21.10 Poročila 21.20 Popotnik, grško-francosko-nemški film 23.00 Zdrava video glava 23.45 Spot tedna 23.50 Na velikem platnu 0.05 CMT 0.45 Borza dela

TV AVSTRIJA 1

14.50 Pogledi od strani, ponovitev 15.00 Otroški program 17.00 Mini čas v sliki 17.10 Wurlitzer 18.00 Čas v sliki 18.05 Mi 18.30 Umor je napisala 19.22 Znanost 19.30 Čas v sliki 20.00 Šport 20.15 Iris in Violeta, 8. del 21.00 Kuharski mojstri 21.05 Pogledi od strani 21.15 MacGyver 22.00 Veliki Bellheim 23.25 Čas v sliki 0.00 V koži drugega, film 1.30 1984, ponovitev filma / Poročila/1000 mojstrovin

TV AVSTRIJA 2

8.00 Vremenska panorama 12.00 Tenis 17.00 Prelomni čas 18.00 Zlata dekleta 18.30 Gaudimax 19.00 Zvezna dežela danes 19.30 Čas v sliki 20.00 Vreme 20.00 Kultura 20.15 Domače reportaže 21.00 Kuharski mojstri 21.05 Gunther Philipp 22.00 Čas v sliki - Večerni studio 22.35 Nekateri so za vroče 23.20 Jour fixe 0.20 Twin Peaks 1.05 Zakon v Los Angelesu 1.55 Poročila/Večerni studio

TV ŽELEZNIKI

19.00 "Muska iz piksne" - M. Jelenc (20. oddaja) 20.00 New swing "Tercet" v OŠ Železniki (1. del)
vsak dan - VIDEOSTRANI TV Železniki (10 min blok) ob 9.00, 16.00, 18.00, 19.25 in 21.00 uri. Kontaktne oddaje vsak dan od 20. do 21. ure.

TELE TV KRANJ

20.00 TV napovednik TELE-TV 20.03 Miha Pavliha (otroška oddaja) 21.00 3 - 2 -1 gremo, glasbeni gostje: Spin (ponovitev) 24.00 Videostrani
SODELUJTE V KONTAKTNIH ODDAJAH TELE-TV TELEVIZIJE KRANJ - POKLIČITE PO TELEFONU: 33 11 56!

R KRANJ

5.30 Dobro jutro 7.40 Pregled dnevnega tiska 9.00 Gorenjska včeraj, danes 9.20 Poletni program 10.40 Informacije - zaposlovanje 12.30 Osmrtnice - zahvale 13.00 Pesem tedna 14.00 Gorenjska danes 14.30 Planinsko športni kotiček 15.30 Dogodki in odmevi (RS) 17.00 Prenos pogovora s predsednikom M. Kučanom iz studia Radia Trbovlje 18.00 Gorenjska danes, jutri 18.20 Music machine 19.30 do 24.00 Študentski program Radia Kranj

R TRŽIČ

Oddajamo na UKV stereo 88,9 in 95 MHz ter srednjem valu 1584 KHz od 16. do 19. ure. Najprej boste lahko prisluhnili obvestilom, ob 16.30 oddaji Spremljamo in komentiramo na Radiu Tržič, ob 16.40 se pričenja oddaja Poiščite nas, nagrada vas čaka. Ob 17.20 bomo zaplesali v oddaji Pod kozolcem. Na koncu bomo dodali še novosti iz uredništva Gorenjskega glasa.

radio triglav 96 MHz

R ŽIRI

5.30 Napoved programa 5.40 Servisne informacije 6.20 Noč ima svojo moč 7.00 Novice in dogodki 8.00 Radijska čestitka 8.30 Nasvet za kosilo 8.40 Oddaja za upokojence 9.30 Glasbo izbirate poslušalci 10.00 Dopoldanske novice 11.00 Vprašanja in pobude 12.00 Vročih 11 13.00 Morda niste slišali 14.30 Brezplačni mali oglasi 15.00 Dogodki danes, jutri 15.30 RA Slovenija 16.00 Napoved programa 16.30 Vse o cvetju 16.50 Športni utrinki 17.00 Novice 17.30 Oddaja iz kulturno verske zgodovine 18.30 Iz zgodovine naših krajev 18.45 Sopotnik z vami v avtomobilu in na cesti 19.00 Odpoved programa

R TRIGLAV JESENICE

5.00 Dobro jutro (vreme, ceste) 7.00 Včeraj na tujem, včeraj doma 7.15 Halo, porodnišnica 8.00 Nočna kronika 8.30 Telegraf 9.00 Horoskop 10.30 Novice 11.00 Podjetniška borza 12.00 BBC novice 12.10 Osmrtnice 12.30 Zimzelene melodije 14.00 Melodija tedna 14.15 Obvestila 14.30 Telegraf 15.00 Osrednja poročila 16.15 Obvestila 16.30 Osmrtnice 16.30 Domače novice 17.00 Spoznajmo se18.00 Čestitke 18.30 BBC 18.50 Telegraf

KINO, ČETRTEK

CENTER amer. thrill. HUDIČEV ODVETNIK ob 18. in 20. uri **ŽELEZAR** Danes zaprto! **LETNI KINO** meh. erot. melodr. KOT VODA ZA ČOKOLADO ob 21.30 uri **ŽELEZNIKI** amer. kom. DRUGA POLICIJSKA ZASEDA ob 18.30 in 20.30 uri **BLED** amer. kom. ZLATI ČASI ob 20.30 uri **ŠKOFJA LOKA** amer. psih. drama NA RAZPOTJU ob 18.30 in 20.30 uri

PETEK, 5. AVGUSTA

TV SLOVENIJA 1

9.30 Čudežna leta, ameriška nanizanka
9.55 Mestece Peyton, ameriški film
12.25 Že veste
15.50 Omizje, ponovitev
18.00 TV Dnevnik
18.10 Otroški program
18.40 Znanje za znanje
19.10 Risanka
19.30 TV Dnevnik, Vreme
19.56 Šport
20.10 Forum
20.30 Korenine slovenske lipe: Romanja od sv. Višarij do Barbane
20.55 Oče, sin in ljubica, ameriški film
22.30 TV dnevnik
22.55 Sova: Ljubezen da, ljubezen ne, ameriška nanizanka
Trd oreh, angleška nanizanka
0.10 Brane Rončel izza odra

TV SLOVENIJA 2

13.00 Euronews 15.40 Film tedna: Vsi predsednikovi možje, ameriški film 18.00 Sova, ponovitev 19.30 TV dnevnik 19.56 Šport 20.10 Podeželski utrip, angleška nanizanka 21.00 Večerni gost: Vida Vidmar-Lajovic 22.00 Otvoritev dunajskih slavnostnih tednov 1994

TV HRVAŠKA 1

10.00 Poročila 10.05 Za otroke 12.00 Poročila 12.15 Divja roža, serijski film 12.40 Monofon 13.00 Terrax, dokumentarna serija 13.45 Murphy Brown 14.15 Življenje na severu, serijski film 15.00 Grehi preteklosti, ameriški film 17.00 Hrvaška danes 18.05 Kolo sreče 18.35 Santa Barbara 19.30 TV dnevnik 20.15 Latinica 21.15 Pričakovanje čudeža, ameriški film 22.55 S sliko na sliko 23.55 Poročila v angleščini 0.00 Sodobni poljski film

TV HRVAŠKA 2

16.40 Skrivnosti, serijski film 17.30 Vrnitev v Eden, serijski film 17.55 Košarka 19.30 Dnevnik 20.15 Beverly Hills 21.00 Rock koncert 22.00 Peta predstava 22.35 Shanonova igra, serija 23.25 Hit depo

KANAL A

7.00 Borza dela 12.00 Na velikem platnu 12.15 Luč svetlobe, ameriška nadaljevanka 13.05 Magnetoskop, ponovitev kontaktne oddaje 13.45 Spot tedna 13.50 CMT 14.30 Borza dela 14.45 CMT 16.00 Spot tedna 16.05 Na velikem platnu 16.20 Ameriških 10, glasbena oddaja 16.50 Pred poroto, ponovitev ameriške nanizanke 17.20 Popotnik, ponovitev filma 19.00 Poročila 19.10 Luč svetlobe, ameriška nadaljevanka 20.00 Pozitiv +, kontaktna glasbena oddaja 20.30 Beverly Hills 90210, ameriška nanizanka 21.20 Poročila 21.30 Teden na borzi 21.40 Fine dame iz New Yorka, ameriška komedija 23.05 Spot tedna 23.10 Devlinova zveza, ameriška nanizanka 0.00 Album show, glasbena oddaja 0.45 Erotični film

TV AVSTRIJA 1

9.00 Čas v sliki 9.05 Zlata dekleta 9.30 Zabavnoglasbena oddaja 10.15 Veliki Bellheim, nanizanka 12.05 Šport 12.15 Notranjepolitično poročilo 13.00 Čas v sliki 13.10 Ducat za možitev godnih, ameriška komedija 14.35 Pogledi vstran 14.50 Risanka 14.55 Confetti 15.00 Lutkovna predstava 15.25 Alfred J. Kwak, nanizanka 15.45 Nekoč je bilo življenje 16.10 Dekle iz mesta 16.55 Confetti 17.00 Mini ZIB 17.10 Wurlitzer 18.00 Čas v sliki 18.05 Mi 18.30 Umor je napisala, nanizanka 19.22 Aktualna znanost 19.30 Čas v sliki 20.00 Šport 20.15 Derrick, nanizanka 21.20 Pogledi vstran 21.30 Hiša sanj, ameriški film 23.00 Čas v sliki 23.05 Večerni šport 23.25 Umor za vrati, francoski film 1.05 Mladi in brezobzirni, ameriški film

foto bobnar

TV AVSTRIJA 2

9.00 Lutkovna predstava 9.45 Nekoč je bilo življenje 10.10 Dekle iz mesta 10.55 Confetti 11.00 Šport 18.00 Zlata dekleta, zabavna nanizanka 18.30 Milijonsko kolo 19.00 Avstrija danes 19.30 Čas v sliki 20.00 Kulturni dnevnik 20.15 Primer za zdravnika 21.00 Trailer 21.20 Šiling 22.00 Čas v sliki 22.35 Totalno odštekana televizija 23.15 Woodstock, nanizanka 0.15 Desetletja 0.40Četrta dimenzija 1.10 Zakon v LA, nanizanka

TV ŽELEZNIKI

19.00 Izmenjava programa z Loka-TV 20.00 Letni koncert '94 - Komorni pevski zbor "Loka" iz Škofje Loke (5. del)
vsak dan - VIDEOSTRANI TV Železniki (10 min blok) ob 9.00, 16.00, 18.00, 19.25 in 21.00 uri. Kontaktne oddaje vsak dan od 20. do 21. ure.

TELE TV KRANJ

20.00 TV napovendik TELE-TV 20.03 EPP blok 20.10 Zlata medalja fotografa dr. Tomaža Kunsta 20.30 Kolovrat domačih viž: Tržič '93 - 4. del 21.20 Film: Night club 23.00 Nočni zabavno-erotični program 2.00 Videostrani
SODELUJTE V KONTAKTNIH ODDAJAH TELE-TV TELEVIZIJE KRANJ - POKLIČITE PO TELEFONU: 33 11 56!

R KRANJ

5.30 Dobro jutro 7.40 Pregled dnevnega tiska 9.00 Gorenjska včeraj, danes 9.20 Tema dneva: Razpoke časa10.40 Informacije - zaposlovanje 12.30 Osmrtnice - zahvale 13.00 Pesem tedna 14.00 Gorenjska danes 15.30 Dogodki in odmevi (RS) 17.20 Ko sem še majhen bil 18.00 Gorenjska danes, jutri 19.30 do 24.00 Večerni program

R TRŽIČ

Oddajamo na UKV stereo 88,9 in 95 MHz ter srednjem valu 1584 KHz od 16. do 19. ure.

R ŽIRI

5.30 Napoved programa 5.40 Servisne informacije 6.20 Noč ima svojo moč 7.00 Novice in dogodki 8.00 Radijska čestitka 9.00 Od tu in tam 11.00 Zanimivosti od tu in tam 12.00 Vročih 11 14.30Brezplačni mali oglasi 15.00 Dogodki danes - jutri 15.30 RA Slovenija 16.30 Nasvet za izlet 17.00 Zbiramo Gorenjca meseca 17.30 Predstavljamo velike družine 19.30 Zadetek v petek - družinski kviz

RADIO KRANJ 97.3 FM STEREO

NAJBOLJ ISKAN ČASOPIS NA GORENJSKEM: GORENJSKI GLAS

R TRIGLAV JESENICE

5.00 Dobro jutro (vreme, vesti) 7.00 Včeraj na tujem, včeraj doma 7.15 Halo, porodnišnica 8.00 Nočna kronika 8.30 Telegraf 9.00 Horoskop 9.30 Razgled s Triglava 10.30 Novice 11.00 1001 nasvet 12.00 BBC novice 12.10 Osmrtnice 14.00 Melodija tedna 14.15 Obvestila 14.30 Telegraf 15.00 Osrednja poročila 16.15 Obvestila 16.30 Osmrtnice 16.30 Domače novice 17.00 3 III tri & as 18.00 Čestitke 18.30 BBC 18.50 Telegraf

KINO, PETEK

ŠKOFJA LOKA amer. psih. drama NA RAZPOTJU ob 18.30 in 20.30 uri **RADOVLJICA** amer. kom. ZLATI ČASI ob 20.30 uri **BLED** amer. kom. ZLATI ČASI ob 18.30 uri

KOMENTAR

SLONI V TRGOVINI S PORCELANOM

Afera Smolnikar se počasi približuje političnemu razpletu. Pri čemer je seveda najprej potrebno upoštevati, da je vladajoča koalicija politično močno zainteresirana, da tudi s primerom Smolnikar čimbolj obremeni opozicijskega prvaka Janeza Janšo. Po dogodku v Depali vasi je bil Janša v tej zadevi vseskozi v ofenzivi. Najprej je policijski minister Bizjak moral priznati, da je Smolnikarju dal pozivnik šef specialne enote policije Vinko Beznik. Kasneje je bil Bizjak še bolj neroden, ko je v poročilu vladi zapisal, da je bil Milan Smolnikar tajni agent kriminalistične službe policije. Šele mesec dni po Depali vasi so kriminalisti ugotovili, da so bili dokumenti v zloglasnem "Dosjeju 13" ponarejeni. V celotni zadevi ne gre le za vprašljivost metod, s katerimi je kriminalistična služba skušala s pomočjo tajnega agenta Smolnikarja pridobiti od delavcev Janševega ministrstva obremenilne dokumente, ampak za enostavno dejstvo, da kriminalisti razen ponarejenih "dokumentov, niso uspeli pridobiti nobenih obremenilnih sumov, kaj šele dokazov. Skratka, celotna "preiskava" kriminalistične službe je s strokovnega vidika doživela popolno polomijo.

Jože Novak

Zato so na zadnji seji Bučarjeve komisije za nadzor nad delom obveščevalnih služb pred parlamentarnimi poči tnicami predstavniki kriminalistične službe nastopili s trditvijo, da je Mitja Kunstelj ponaredil dokumente iz zloglasnega dosjeja 13. Pri čemer ta domneva temelji na absurdni predpostavki, da naj bi Janševi sodelavci dokumente ponaredili in jih podtaknili Smolnikarju. Ko bi kasneje nastopilo razčiščevanje celotne zadeve, bi Janša z lahkoto dokazal, da so dokumenti ponarejeni, in kriminalisti bi bili osramočeni.

Seveda nihče ni toliko neumen, da bi ponaredil dokumente, ki bi ga do vratu obremenjevali, in jih potem izročil nasprotni (kot se je izkazalo celo sovražni) strani. Poleg tega je potrebno upoštevati dejstvo, da je Kučanova novogoriška izjava konec februarja nastala ravno na osnovi teh ponarejenih dokumentov. V začetku marca so se v tisku pojavili namigi o obstoju takšnih "dokumetov", ki naj bi sestavljali temelj obtožb proti Janši. Kučanovo izjavo je kasneje dopolnil Zmago Jelinčič z lažjo, ko je trdil, da štirideset morisovcev oblečenih v civilnih oblekah hodi po Ljubljani s spiski za likvidacije. Skratka, Janša je bil kar prevečkrat opozorjen, da ima nasprotna stran zoper njegovo ministrstvo nekaj "obremenilnega", in če bi njegovi sodelavci ponaredili dokumente, da bi osramotili kriminaliste, potem je imel Janša celo prevečkrat možnost da dokumente objavi. Ko je politični kolegij pri dr.Drnovšku razpravljal o teh zadevah, je Janša lahko le od daleč videl mapo z zloglasnim dosjejem 13, ker mu Bizjak ni hotel pokazati, kaj ima v mapi.

Če ob vsem še upoštevamo, da bi Bizjak sam lahko objavil ponarejene dokumente, kar ni storil, je več kot očitno, da Mitja Kunstelj dokumentov verjetno ni ponaredil. Bizjak bi namreč lahko Janša obtožil, da mu je podtaknil ponarejene dokumente, pa kljub temu tega ni storil. Naslednje vprašanje, ki je zanimivo, je, kdo je Mladini izročil ponarejene dokumente. Ali je bil to Smolnikar, ali pa recimo sam Mitja Klavora, šef kriminalistične službe? Iz dejstva, da je kriminalistična služba potrebovala skoraj dva meseca, da je uradno ugotovila, da so dokumenti ponarejeni, lahko sklepamo, da je imela očiten namen, da se to ne ugotovi, in to kljub temu, da bi že laik na prvi pogled ugotovil, da gre za diletantsko ponarejene dokumente.

Zato ubogim policistom in kriminalistom ni ostalo nič drugega, kot da obtožijo Kunstlja, ki se bo moral pač najprej braniti. Poleg tega dokaj realistično računajo, da se pač ne bo dalo ugotoviti pravega ponarejevalca. Toda to še ni tako strašno, hujše je, da je Bizjak ravnal, kot da so "dokumenti" pristni. Zato si z obtoževanjem Kunstlja nekateri (kot npr. novi policijski minister Štrer) delajo zelo slabo uslugo, ker se bo s tem še bolj odkrila njihova vloga v zadevi Smolnikar.

Malo volivcev in veliko kapitala

Rezultati javnomnenjske ankete, ki so jo pred kratkim objavili v časopisu Dnevnik, več kot očitno kažejo, da se je priljubljenost največje slovenske stranke LDS po njenih zadnjih aferah močno zmanjšala. V letošnjem letu je ta stranka dosegla najnižji odstotek, saj bi v primeru, če bi bile volitve zdaj, zanjo glasovalo le še 17,4 odstotka volivcev. Še na začetku leta bi liberalne demokrate podprlo 22,3 odstotka volivcev, oziroma celo nekaj več, saj je tedaj še obstoječa Demokratska stranka imela 5,3 odstotka glasov, ki sedaj pač glede na združitev tudi sodijo k LDS.

Na drugi strani je opazno, da med volivci zelo hitro narašča priljubljenost Janševih socialdemokratov, saj bi sedaj zanje glasovalo kar 10,8 odstotka volivcev (januarja letos jih je bilo le 5,3 odstotka). Razmerje med LDS in SDSS pa je tisto, ki nam kaže aktualno slovensko volilno voljo, LDS je bila najmočnejša marca letos, ko je dosegla 26,9 odstotka glasov, SDSS pa tedaj komaj 2,6 odstotka. V štirih mesecih se je torej volilna baza LDS občutno zmanjšala, socialni demokrati pa so v istem času dobili štirikrat več volivcev. Če k tem podatkom dodamo še dejstvo, da imajo v Slovenski ljudski stranki zdaj 7,8 odstotka glasov in da sta SDSS in SLS že nekaj časa volilni zavezanki, potem je jasno, da si je liberalna demokracija zapravila že skorajda ves ugled, ki ga je imela med Slovenci.

Marko Jenšterle

Še posebej zanimiv je podatek, da sedanjo vladno koalicijo podpira le še slaba tretjina Slovencev, saj bi vse tri vladajoče stranke skupaj zbrale komaj 30,6 odstotka glasov. Ob vsem skupaj je morda bolj razumljivo, zakaj liberalno demokratski politiki kar po vrsti padajo v razne afere, in jim tudi po odkritju niti na kraj pameti ne pade, da bi samokritično prevzeli odgovornost. Okušana slast oblasti je pač takšna, da hočejo v tem času iz nje potegniti čimveč, še posebej ker nad njim stalno visi grožnja izrednih volitev. Vprašanje je, kdaj se bo opozicija čutila dovolj močno in bo skušala te volitve tudi dejansko izsiliti. Očitno Janša še čaka na primeren trenutek, med tem pa pripravlja teren za naskok na oblast. Tako bi bilo za sedanjo oblast zelo dobro, če bi njegovo napoved državljanske nepokorščine vzela skrajno resno, saj ima nekdanji priljubljeni disident na svoji strani vedno več pristašev, ki bodo z največjim veseljem penehali izpolnjevati svoje dolžnosti do države. Tudi nedavno v Delu objavljeno odprto pismo predsednika vlade, ki ga je napisal Martin Ivanič, je lahko ena od ptic znanilk nekega procesa, ki bi znal resno načeti vladajočo garnituro.

Ivanič namreč odkrito piše o "vojni napovedi" premierju, sicer pa je svojo vojno dejansko že začel s tem, ko se je odločil, da ne bo plačal dohodnine, dokler država "ne dokaže, da je tolovajem v lastnih vrstah pripravljena in sposobna stopiti na prste". Poleg tega pravi, da v brezobzirnosti, nemoralnosti in aroganci prednjačijo ravno ljudje iz premierjeve stranke, in da je "država postala leglo karieristov in povzpetnikov, enkratna priložnost zanje in za njihove sorodnike, prijatelje, znance". Posebej zanimiv je tisti del njegovegaodprtega pisma, kjer pravi, da "na vesoljnem svetu ni pravila, ki bi določalo, da je državljan državi dolžan več kot ona njemu".

Toda vsa ta opozorila še vedno padajo v prazno, saj se oblast niti za trenutek ne ustavi v svojem velikem, predvsem kadrovskem pohodu. Celo dr. Jože Mencinger je že opozoril na nastajajoči eldeesovski imperij.

Očitno se torej tudi v LDS že resno pripravljajo na volitve, prepričani pa so, da jih lahko dobijo predvsem s čimvečjo koncentracijo kapitala. Liberalno demokratska formula uspeha je v kombinaciji kapitala in nadzora nad najmočnejšim medijem - televizijo. V tem sicer niso posebej inovativni, saj so ta obrazec uspešno že uporabljali v bivšem sistemu in v kolikor ga bodo volivci prehitro spoznali, se znajo po volitvah čuditi, zakaj so ljudje bolj zaupali populizmu, kot njihovi politiki. Vsaj izkušnje demokratov, ki so s to formulo pogoreli na zadnjih volitvah, bi bile lahko tiste, ki bi liberalnim demokratom dale misliti.

PREJELI SMO

Odgovor Andreju Demšarju

Visoko nas spominja na Ivana Tavčarja kot pisatelja in ne more biti sedaj oddan cerkvenemu lobiju, da bi ga zaprli.

Ne morem verjeti tega, kar je napisal g. Vincencij Demšar. Imamo izkušnje z gradom v Virmašah ali pri Sv. Duhu. Grad je zaprtega tipa. Vsi, ki so bili navzoči v nedeljo na srečanju pred Tavčarjevim domom, so glasno zahtevali, da vdihnemo življenje na Visokem.

Poljanski župnik je pozval prebivalce Poljan, naj se ne udeležijo tega srečanja. Sam župnik pa je na to srečanje prišel. Vprašanje pa je, zakaj in s kakšnim namenom.

Navzoči so mu seveda izprašali njegovo zaskrbljenost.

Prav tako pa je bil navzoč tudi g. predsednik izvršnega sveta kot iniciator za oddajo Visokega cerkvi.

Ne bom razmišljal, kaj ni očitkov za 40 let nazaj. V teh letih je bilo narejenega veliko. Mislim, da sedanji gospodarji v Škofji Loki ne morejo šteti za dobre gospodarje. Vincencij Demšar bi že lahko dobil gospodarje za Visoko.

Ker pa imam svoje ambicije dvorec oddati cerkvi.

Pregovor pravi: jabolko pa ne pade daleč od drevesa, g. Andrej Demšar.

Franc Gaber
Pungert 3

Oh, ta dohodnina

V vašem časopisu sem prebrala, kako je dohodnina prizadela nekatere delavce jeseniške Železarne. Tako je moral delavec s "skromno" plačo 50 tisoč doplačati 6.200 SIT.

Kaj pa naj storim jaz, ki moram s "skromnim" nadomestilom na čakanju 18 tisoč, doplačati 18.600 SIT. Imam olajšavo za hčerko, ki pa je sedaj po končanem šolanju brez službe. Ali naj nadomestilo celo kar pošljem in dodam še zraven? Ta mesec pa naj živim od "zraka", položnice pa naj tudi poravnam iz "zraka". Če pa ne plačaš takoj, ampak po obrokih, pa dobiš na koncu še za nekaj tisoč SIT zamudnih obresti.

Že tako komaj preživim iz meseca v mesec. Dohodnino pa si tudi sam ne odmerjaš, kar plačuješ med letom. Poznam pa jih tudi veliko, ki so dobili z majhnimi dohodki še večje zneske za plačat.

Kako naj torej mi plačamo? Če kdo pozna kakšno rešitev, naj jo prosim napiše v Gorenjski glas.

Lep pozdrav!

Amalija Štendliher, Jesenice

Deponija Črnivec

V članku "Skupščini občina Radovljica" pisec Tomaž Vrabič pravi takole - po mojem in mnenju nekaterih strokovnjakov za področje deponij bi kazalo razmišljati o postavitvi nove deponije v neposredni bližini sedanje obstoječe - ne pa odpiranja nove lokacije.

Taka in podobna razmišljanja ter predlogi so vse prej kot strokovna podlaga za postopek prostorske prevere za novo lokacijo deponije, ki se zbira in odloča v 4 fazah skupščine občine Radovljica.

V osnovi mora biti površina velikosti 5 do 7 hektarov zemlje, kar bi ustrezalo za dobo 50 let. Da temu ustreza, si je institut za ekološki inženiring - Maribor v naši občini izbral 6 makro območij za možno deponijo. Vsa izbrana območja pa so več kilometrov oddaljena od sedanje deponije Črnivec.

Kot krajan KS Brezje ne želim, da bi se nasledniku ponovila taka nepopravljiva napaka pri izboru lokacije za deponijo, kot se je to zgodilo prav na Črnivcu.

Dne 28. 3. 1980 je bil zbor krajanov vasi Noše in Črnivec, kjer smo bili enoglasno "proti" deponiji Črnivec, kljub dobri ponudbi, da dobimo od občine Radovljica brezplačno asfaltno prevleko na vseh vaških cestah in obeh vaseh, če zglasujemo soglasje za deponijo.

Končni rezultat: Sami vaščani smo zbrali denar za asfalt, dobili pa smo vseeno še na črno in na neustrezno pripravljen teren ter zgrajeno deponijo Črnivec.

Jakob Langus, ing., Črnivec

SKD in zimski bazen v Radovljici, III.

Spoštovani gospod Ažman!

Odgovarjam na Vaše pismo v Gorenjskem glasu. Sodeč po Vašem pisanju ste bili o dogodkih v zvezi z referendumom za bazen napačno obveščeni.

1. Preden sem dobil prvo vabilo, s katerim ste me vabili na sestanek "Odbora za pripravo referenduma za samoprispevek", smo na MO SKD v Radovljici jasno povedali in tudi objavili, da smo proti samoprispevku, kot načinu zbiranja denarja nasploh, ne samo za bazen.

2. Res sem prejel dvakrat vabilo za sestanek, vendar me nihče ni vprašal, če želim v tem odboru sodelovati, oziroma ali imam čas, da se sestanka udeležim.

3. Pišete, da ste me vabili kot strokovnjaka, toda nisem ne pravnik, strokovnjak za referendume, niti ekonomist - strokovnjak za zbiranje denarja, še manj se spoznam na bazene.

Vprašanja, ki sem jih zastavil in na katera do sedaj nisem dobil niti enega odgovora, pa so preprosta, jasna vprašanja davkoplačevalca. Kar pa se tiče plavalnega kluba, je pa že druga zgodba.

Občudujem Alenko Kejžar in ji želim še veliko uspehov. Kot zdravnik že leta skrbim za zdravje vrhunskih športnikov in zato dobro vem, kaj pomeni v športu, kot je plavanje priti v svetovni vrh, koliko truda in odpovedi je za to potrebno, kakšne so nevarnosti, ki ogrožajo njeno zdravje.

Iskreno čestitam njenemu trenerju in klubu ter sem ponosen, da imamo v našem mestu tak klub.

Vam verjamem, da se osebno zelo trudite za zgraditev bazena, želim da bi uspeli, vendar bo pot najbrž drugačna.

dr. Avgust Mencinger, Radovljica

Kdor ponižuje se sam, podlaga je tujčevi peti

Ena od pogostih kritičnih pripomb udeležencev preteklih letnih skupščin borčevskih organizacij v radovljiški občini je bila naperjena zoper hlapčevski odnos in vdinjanje Slovencev tujcem. Če je zanemariti našo še nedozorelo in nesamostojno diplomacijo in ponižujoče klecanje pred Evropo in ZDA, pa ne moremo in ne bi smeli dovoliti narodovega poniževanja, ki se zrcali v vsakodnevnih dogajanjih in podobah na domačih tleh.

Prepričljiv dokaz temu je zanemarjanje slovenščine v vsakdanji javni rabi. Človek, ki premore v sebi količkaj domoljubja, se zgrozi spričo množične poplave tujih, navadnim ljudem neznanih nazivov in naslovov raznih butikov, šopov, barov, gostišč, turističnih objektov, podjetij in drugih zasebnih in družbenih ustanov. Povsem nedojemljivi so za večino ljudi reklamni oglasi, tujih in domačih oglaševalcev na TV zaslonih, v časnikih in revijah. Le komu so namenjeni? Slovencem ali tujcem?

V svoji domišljavosti že domala vsak povprečen politik, kulturnik, gospodarstvenik ali "razumnik" ne zmore na javnih nastopih ali pogovorih brez tujk. Žal ti najdejo posnemovalce tudi med preprostimi ljudmi, mladino in celo osnovnošolsko.

Kaže, da je zdaj na moč sodobno, če ima vsak svoj "projekt", če ponudi ali išče "aranžma", če napeljuje dokaze s kakšnim "indicem", ali odkrije zlonamerno "floskulo". Zelo imenitno je biti dandanašnji "menadžer", še bolj pa "lider", povrhu še mišljenjsko "produktiven", a bognedaj "kontraproduktiven".

Uspešen in priljubljen v popevkarskem cehu je lahko le tisti, ki prepeva v angleščini ali italijanščini, izjemoma le v slovenščini?! Tudi uredniki zabavnoglasbenih radijskih oddaj se podrejajo takšnim pravilom.

Sicer pa ne kaže dolgoveziti o tej zaskrbljujoči pojavi zaničevanja svoje materinščine, ki nima nobene usodne potrebe za tržno gospodarstvo in za približevanje Evropi, kamor tako vztrajno spešimo.

Le kaj bi dejal Ivan Cankar o današnjih sonarodnjakih, če bi vstal iz groba? • **J.R.**

"Rdeče-rjava" kontinuiteta

V teh dneh je eden od poslancev LDS za spremembo povedal resnico: glavni cilj nosilcev "zgodbe o uspehu" (privilegirancev) pri spreminjanju zakonodaje, ki ureja finančni nadzor porabe državnega denarja, je čimprejšnja zamenjava sedanjega vodstva z Romano Logar na čelu. Ne zato, ker ne bi bilo sposobno, zamenjano bo, ker je učinkovito, ker SDK deluje.

Prav isti ljudje, ki so vladali zadnje desetletje pred prvimi demokratičnimi volitvami, danes zopet dosledno odstranjujejo s položajev vse tiste, ki so po volitvah l. 90 postavili temelje samostojni državi in Slovenijo iskreno želeli spremeniti v demokratično in za vse državljanke in državljane varno in uspešno državo. Ne gre le za odstranjevanje z vodilnih položajev, novopečeni lastniki nagrabljenega kapitala se danes maščujejo tudi z vsakovrstnim šikaniranjem in odpuščanjem z dela vseh tistih, ki so si upali javno priznati, da so na strani demokracije.

Kajti za maščevanje bivših - beri sedanjih - oblastnikov gre. Prav tistih, ki tvorijo sedanjo vladno koalicijo (v kateri nekdanja druga garnitura zaposlenih v upravnem aparatu zopet predstavlja drugo garnituro in sanja, da predstavlja "strateško os"...).

Sedaj bi tudi najbolj naivnemu Slovencu že moralo biti janso, da ob vsem govoričenju v Sloveniji le ena stran posega po arzenalu metod iz 45-letne zgodovine slovenskega totalitarizma, da le ena stran drugače misleče maže (s pomočjo raznih Spomenk in podobnih), odstavlja, eksistenčno likvidira. Tista stran, ki se je uporabe teh metod učila skozi 45 let svoje oblasti. Tista stran, ki, s predsednikom države na čelu, prav zato, ker ima spet vso oblast v svojih rokah in ker uporablja "vsa sredstva" oz. metode "diskvalifikacije in likvidacije, tudi fizične" (prosto po Milanu Kučanu), upravičeno govori o nadaljevnaju - o kontinuiteti. Žal je to kontinuiteta njihove 45-letne oblasti in ekskluzivizma.

Branko Grims, Kranj

GORENJSKI GLAS
ZA VAŠ STIK Z GORENJSKIM TRGOM

foto bobnar

KOLIKO JE VREDEN TOLAR

MENJALNICA	1 DEM NAKUPNI	1 DEM PRODAJNI	1 ATS NAKUPNI	1 ATS PRODAJNI	100 ITL NAKUPNI	100 ITL PRODAJNI
A BANKA (Kranj, Tržič)	75,80	77,50	10,47	10,90	7,34	7,81
AVAL Bled, Kranjska gora	76,60	77,15	10,80	11,00	7,55	7,90
COPIA Kranj	dopust od 4. 7. do 15. 8.					
CREDITANSTALT N.banka LJ.	76,50	77,50	10,50	11,00	7,50	7,85
EROS (Stari Mayr), Kranj	76,60	76,90	10,83	10,90	7,65	7,70
GEOSS Medvode	76,50	76,85	10,82	10,90	7,65	7,78
GORENJSKA BANKA (vse enote)	75,00	77,09	10,45	10,96	7,30	7,87
HRANILNICA LON, d.d.Kranj	76,75	77,59	10,75	11,00	7,60	7,70
HIDA-tržnica Ljubljana	76,85	77,20	10,83	10,92	7,60	7,80
ILIRIKA Jesenice	76,50	77,00	10,70	10,90	7,50	7,80
INVEST Škofja Loka	76,70	77,15	10,85	10,90	7,55	7,85
LEMA Kranj	76,70	77,10	10,85	11,00	7,60	7,90
MIKEL Stražišče	76,50	77,40	10,70	11,03	7,55	8,00
PBS d.d. (na vseh poštah)	75,10	77,08	10,13	10,78	7,03	7,68
SHP-Slov. hran. in pos. Kranj	76,90	77,10	10,84	10,91	7,70	7,77
SKB Kranj (Radovljica, Šk. Loka)	76,20	77,50	10,15	10,90	7,50	7,95
SLOGA Kranj	76,75	77,55	10,70	11,00	7,50	7,80
SLOVENIJATURIST Boh. Bistrica	75,00	-	10,45	-	7,30	-
SLOVENIJATURIST Jesenice	76,40	77,10	10,65	10,90	7,40	7,80
ŠUM Kranj	76,50	76,85	10,82	10,90	7,65	7,78
TALON Žel. postaja Trata, Šk. Loka	76,80	77,20	10,85	10,95	7,60	7,80
TALON Zg. Bitnje	76,80	77,20	10,85	10,95	7,60	7,80
TENTOURS Domžale	76,85	77,50	10,80	11,00	7,60	7,85
UBK d.d. Škofja Loka	76,60	78,20	10,60	11,05	7,65	7,93
WILFAN Kranj	76,60	76,80	10,85	10,91	7,65	7,75
WILFAN Radovljica, Grajski dvor	76,60	77,00	10,84	10,93	7,63	7,78
ZORI Kamnik	dopust od 1.8. do 16.8.					
POVPREČNI TEČAJ	76,41	77,23	10,69	10,95	7,53	7,82

Pri Šparovcu v Avstriji je ATS ob nakupu blaga po 10,60 tolarjev.

Podatki za tečajnico nam sporočajo menjalnice, ki si pridržujejo pravico dnevnih sprememb menjalniških tečajev glede na ponudbo in povpraševanje po tujih valutah.

Spremembe pri uporabi certifikatov

Kranj, 1. avgusta - Vlada je z uredbo sprejela nekaj sprememb pri uporabi lastniških certifikatov, med drugim je spremenjen del 18. člena.

Tako s certifikatom lahko zdaj razpolaga le njegov imetnik ali njegov zakoniti dedič oziroma oseba, ki jo je za to pisno pooblastil imetnik lastniškega certifiakta ali njegov zakoniti zastopnik. Certifikat ni prenosljiv, razen v primeru dedovanja. S certifikati oseb, ki so umrle po 5. decembru 1992, razpolagajo zakoniti dediči na podlagi pravnomočnega sklepa o dedovanju. Preknjižbo sredstev z evidenčnega računa lastniškega certifikata zapustnika opravi SDK na podlagi podane vloge dediča, priložiti ji mora original ali overjeno fotokopijo pravnomočnega sklepa o dedovanju. Podedovani certifikat je mogoče uporabiti le pri prejemniku, kjer bi ga sicer lahko uporabil zapustnik.

Javna prodaja delnic BTC Ljubljana

Kranj, 1. avgusta - SKB banka je minuli teden začela z nadaljno javno prodajo delnic Blagovno trgovskega centra Ljubljana, ki jih je konec maja letos odkupila od sklada za razvoj.

Kapital BTC d.d. Ljubljana je konec lanskega leta znašal 6,3 milijarde tolarjev, v lasti ima 646 tisoč površinskih metrov zemljišč in 211 tisoč površinskih metrov objektov. V letošnjih prvih petih mesecih je celotni prihodek znašal 967,8 milijona tolarjev in dobiček 159,9 milijona tolarjev.

BTC je oktobra 1992 s skladom za razvoj sklenil pogodbo o prenosu družbenega kapitala na sklad in o obročni prodaji delnic podjetja BTC d.d., kapital je bil ocenjen na 40.645 tisoč ekujev.

SKb banka je konec maja letos od sklada za razvoj odkupila 192.150 delnic BTC razreda B, z obveznostjo, da zagotovi nadaljno javno prodajo delnic, z njo je začela minuli teden, delnice BTC pa bodo v prodaji do 25. avgusta. Za takšen posel so se poleg SKB banke odločili tudi UBK banka in borzno posredniška hiša Nika, Medvešek Pupnik, Intara in Dadas.

Prvi sklad Atena že poln

Kranj, 1. avgusta - Pri SKB banki so zadovoljni z vpisovanjem lastninskih certifikatov, saj je bila Atena ena zelo hitro pona (nedvomno s pomočjo Jureta Koširja), Atena dve bo predvidoma avgusta. V kratkem bodo ustanovili Ateno tri, nemara pa bodo potrebni še novi skladi.

Pooblaščena investicijska družba Atena ena d.d. je lastninske certifiakte začela zbirati 18. julija, te dni pa jih bodo prenehali zbirati, saj se je sklad napolnil. Gre za enega redkih skladov, ki se je odločil za najvišjo višino kapitala, ki znaša 9.524 milijonov tolarjev oziroma 9.044.437 delnic, njihova nominalna vrednost znaša 1.000 tolarjev, prodajna pa 1.053 tolarjev.

Certifikate prav tako že zbira investicijska družba Atena dve, pogoji so enaki, prav tako prodajna vrednost delnic, tudi pri investicijski politiki ne bo razlik. Direktor Janez Gregorič pričakuje, da bo sklad poln že avgusta.

Ker je za vpis certifikatov še veliko zanimanja, že pripravljajo ustnanovitev Atene tri, če bo potrebno bodo ustanovili nove. Med njimi pa vsebinskih razlik ne bo, drugačno bo le ime, vodstvo in nadzorni odbor skladov.

ZAŠČITA POTROŠNIKOV

ČASOVNI ZAKUP APARTMAJEV

V zadnjem času se je na našo pisarno obrnilo veliko potrošnikov, ki so imeli slabe izkušnje pri časovnem zakupu apartmajev (t.i. Time share). Vsi izmed njih so se za podpis pogodbe odločili na prezentaciji, ki jo je organiziralo eno izmed podjetij, ki se s takšnim zakupom ukvarjajo. Do problemov je začelo prihajati, ko so se posamezniki odločili za termin in kraj letovanja in tega tudi pravočanso sporočili. Kmalu so prejeli odgovor, da je termin ali kraj na žalost že zaseden. Priložen je bil tudi nadomestni predlog, ki pa je bil ponavadi v drugem kraju in drugem terminu. Hkrati so bili potniki tudi obveščeni, da morajo poravnati visoke stroške rezervacije in vzdrževanja. Vsi nam zatrjujejo, da jih na prezentaciji na te stroške niso opozorili. Znesek, ki bi ga tako morali še dodatno poravnati, je višji, kot bi stal podoben aranžma s katerokoli turistično agencijo.

Problemov s pogodbami te vrste pa ne poznamo le pri nas, z njimi se že dalj časa spopadajo v zahodni Evropi (predvsem Anglija), še več problemov pa se je pri časovnih zakupih apartmajev pokazalo v novo nastajajočih tržnih gospodarstvih vzhodne Evrope. Zato smo zahtevali, da se v predlog slovenskega Zakona o vastvu potrošnikov vključijo določbe, da mora biti pogodba o časovnem zakupu turističnih objektov (timesharing) sklenjena v pisni obliki in mora vsebovati firmo podjetja in ime potrošnika, vrsto in ceno turističnega objekta ter pravice potrošnika po določbah Zakona o varstvu potrošnikov. Pomembna je tudi določba, ki potrošniku omogoča, da odstopi od pogodbe s pisno izjavo, ki jo mora podjetju poslati v roku sedmih dni po sklenitvi pogodbe.

Probleme, s katerimi so se razočarani občani obrnili na nas, skušamo rešiti sporazumno s posameznim podjetjem. Upamo, da bomo uspešni in se bomo tako izognili dolgotrajnim sodnim postopkom. Zaradi različnih pogodb ne moremo dati splošnega nasveta o vaših pravicah, lahko pa se z vprašanjem v konkretnem primeru (ko je problem že nastal ali če je le mogoče že prej) obrnete na našo pravno pisarno. Tiste, ki pa bi se v prihodnje odločili, da obiščete prezentacijo in mogoče celo sklenete pogodbo, opozarjamo na previdnost. Zahtevajte, da Vam ne le posredujejo vse informacije, temveč, da naj se tudi zapišejo kot posebna določila v pogodbi. Preden se dokončno odločite za podpis, vso stvar še enkrat dobro preberite in premislite. Napačna odločitev vas lahko stane precej živcev in denarja.

Pravna pisarna ZPS
Jure Markič

Hrvaški varčevalci ne morejo več tožiti LB

Kranj, 1. avgusta - Ljubljanska banka je doslej zaradi tožb hrvaških varčevalcev izgubila že 1,2 milijona mark, v postopku pa je za približno 2 milijona mark tožb.

S spremembami ustavnega zakona smo v Sloveniji dobili dve novi banki in sicer Novo Ljubljansko banko d.d. in Novo Kreditno banko Maribor. Za naše državljane, varčevalce obeh bank in za pravne osebe, ki poslujejo z njima, se ni nič spremenilo, obe banki ostajata tudi v sanaciji, kar pomeni pod okriljem Agencije za sanacijo bank. Starima bankama pa so ostale vse obveznosti, ki izhajajo iz sukcesije do tujih upnikov, obstajali bosta, dokler bodo obstajali dolgovi.

Stvari pa so se spremenile za nekdanje hrvaške varčevalce Ljubljanske banke v Zagrebu, saj ne bodo več mogli tožiti banke v Sloveniji. S spremembo ustavnega zakona je namreč Slovenija vse tožbe proti Ljubljanski banki razglasila za nične in slovenska sodišča jih sploh ne morejo več obravnavati. Ljubljanska banka je doslej zaradi tožb hrvaških varčevalcev izgubila že 1,2 milijona mark, s postopku pa je še za okoli 2 milijona mark tožb, verjetno pa je tako nameravalo ravnati še več hrvaških varčevalcev. Dolgovi do hrvaških varčevalcev bodo vključeni v meddržavno reševanje v okviru sukcesije ali delne sukcesije s Hrvaško.

Slovenija je doslej na poseben račun banke v Luksemburgu naložila že 60,1 milijona dolarjev, ki so namenjeni za poplačilo slovenskega deleža obveznosti, ki bodo padli na breme Slovenije po sukcesiji. Pri tujih upnikih in bankah želi doseči, da bi bil slovenski delež 16.39-odstoten, kakor ga je za svoje dolgove določil mednarodni denarni sklad. Reprograminja Slovenija ne namera zahtevati, cena za odkup slovenskih dolgov pa je za našo državo še prevelika.

HRAM

ZAČELI SMO Z VPISOM CERTIFIKATOV POOBLAŠČENE INVESTICIJSKE DRUŽBE SETEV D.D.

DRUŽBA ZA UPRAVLJANJE D.D.
GOSPOSVETSKA 5, LJUBLJANA

VPISNA MESTA

1. S HRAM D.D. TEL. 061/155 40 29	GOSPOSVETSKA 5, 61000 LJUBLJANA	PON.-PET 8.00-19.00 VSAKO 1. IN 3. SOBOTO V MESECU 8.00-13.00 VSAKO 1. NEDELJO V MESECU 8.00-13.00
(20.8.-28.8)	LJUBLJANSKI SEJEM D.D., POMURSKI SEJEM, CESTA NA STADION2, 69250 GORNJA RADGONA	
(09.10.-18.10.1994)	CELJSKI SEJEM D.O.O., DEČKOVA CESTA 1, 63000 CELJE	
2. KREKOVA BANKA D.D.		
A) UPRAVA TEL. 062/222 261	SLOMŠKOV TRG 18 62000 MARIBOR	PON.-PET. 9.00-12.00 13.00-16.00
B) POSLOVALNICA TEL. 063/762 565	C. NA ROGLO 11/h	PON.-PET. 9.00-12.00 13.00-16.30
C) POSLOVALNICA MARIBOR	GREGORČIČEVA 37/1 62000 MARIBOR	PON.-PET. 9.00-12.00 13.00-15.00
D) POSLOVNA ENOTA LJ. 068/322 190	POGAČARJEV TRG 2 62000 MARIBOR	PON.-PET. 8.00-18.00 SOB. 8.00-12.00
3. CA-NOVA BANKA D.D.	VPISNA MESTA NA VSEH POSLOVNIH ENOTAH	
4. SLOVENSKA INVESTICIJSKA BANKA D.D.	ČOPOVA 38 61102 LJUBLJANA	
A) LJUBLJANA TEL. 061/1261 181	ČOPOVA 38	PON.-PET. 8.00-19.00 SOB. 8.00-13.00
B) LJUBLJANA TEL. 061/302-927	MIKLOŠIČEVA 38	PON.-PET. 9.00-12.00 13.30-16.30
C) LJUBLJANA EMONA TEL. 061/746 916	ŠMARTINSKA 132 LJUBLJANA	PON., SRE., PET. 8.00-14.00 TOR., ČET. 8.00-16.30
D) LJUBLJANA MAXIMARKET TEL. 061/1256 000	TRG REPUBLIKE 1 LJUBLJANA	PON.-PET. 9.00-19.00 SOB. 8.00-16.30
E) ŽALEC TEL. 063/711 414	PLEČNIKOVA 1	PON.-PET. 7.00-18.00 SOB. 7.00-13.00
F) LJUTOMER TEL. 069/82 564	GLAVNI TRG 13	PON.-PET. 8.00-15.00 SOB. 8.00-11.00
G) TOLMIN TEL. 065/81 516	TRG M. TITA	PON., SOB. 8.30-11.30 TOR., SRE., ČET. 8.30-11.30 15.00-18.00
H) NOVO MESTO TEL. 068/321 027	ADAMIČEVA 2	PON.-PET. 7.00-16.00
5. PTT PODJETJE SLOVENIJE D.D.	VPISNA MESTA NA VSEH POŠTNIHENOTAH	
6. SONČNI VZHOD D.D. MENJANICA "SONCE" TEL. 061/1250 161	SLOVENSKA 27, 61000 LJUBLJANA	PON.-PET. 9.00-13.00 14.00-19.00 SOB. 9.00-12.00
7. CONSULTING D.O.O. TEL. 066/61 690, 62, 937	POD VINOGRADI 1, 66310 IZOLA	PON.-PET. 7.00-14.00
8. MEDJUSKE TOPLICE D.D. 0601/74 117, 64 037	MEDJUSKE TOPLICE 11, 61411 IZLAKE	PON.-SOB. 9.00-16.00
9. ABE MARKETING D.O.O.		
A) PE TRBOVLJE 0601/24 065, 27 333	GABRSKO 12, 61420 TRBOVLJE	PON.-ČET. 7.00-15.00 PET. 7.00-14.00
B) PE MARIBOR 062/29 527	GLAVNI TRG 17B, 62000 MARIBOR	
C) TRGOVINA PLANIKA 0601/41 723	TRG F. KOZARJA 14, 61430 HRASTNIK	PON.-PET. 9.00-12.00 16.00-19.00
10. OLC D.O.O.	MARIBORSKA 13, 62312 SLIVNICA PRI MARIBORU	PON.-PET. 8.00-16.00
11. VITAGO D.O.O. 0601/64 020	KIDRIČEVA 3, 61410 ZAGORJE OB SAVI	PON.-PET. 8.30-12.00 15.30-18.00 SOB. 8.30-12.00
12. KONTAKT P D.O.O. 064/53 746	PREDILNIŠKA 8, 64290 TRŽIČ	PON.-PET. 7.00-15.00 SRE. 7.00-17.00
13. ESIST D.O.O.	KAJUHOVA 3 68340 ČRNOMELJ	PON.-PET. 7.00-15.00
A) SEDEŽ SKD 068-53 076	MIRANA JARCA 3, 68340 ČRNOMELJ	PON.-PET. 7.00-15.00
14. KOMES SAAN D.O.O. 061/785-084	TRGOVINA KOMES SAAN, ŠENTVID PRI STIČNI 72, IVANČNA GORICA	PON.-PET. 7.30-12.00 15.00-19.00
15. PANATEL D.O.O. 067/25 555	VOLARIČEVA 5, 66230 POSTOJNA	PON.-PET. 7.30-15.00
A) TAP POSTOJNA 067/25 631	KOLODVORSKA 25 66230 POSTOJNA	PON.-PET. 9.00-21.00 SOB.-NED. 18.00-21.00
16. PANAFAR D.O.O. 065/61 578	PREŠERNOVA 17A, 65250 ILIRSKA BISTRICA	PON.-PET. 7.00-15.00 SOB. 8.00-12.00
17. VIGOR D.O.O. 069/61 177	PARTIZANSKA 14, 69250 GORNJA RADGONA	PON.-PET. 8.00-14.00
A) STARIHA JANEZ	VODNIKOVA 6 69250 GORNJA RADGONA	PON.-PET. 16.00-20.00
18. IRBIS D.O.O. 067/41 082	KOSEZE 32C, 66250 ILIRSKA BISTRICA	PON.-PET. 7.00-15.00 SOB. 8.00-12.00
19. K.B.A. D.O.O. 066/72 762	PARTIZANSKA 37A, 66210 SEŽANA	
20. ZP MARAB D.O.O. 062/164 519, 306 208	GORKEGA 30, 62000 MARIBOR	PON.-PET. 8.00-16.00
21. DEGA D.O.O. 065/21-382	VIPAVSKA 29, 65000 NOVA GORICA	PON.-PET. 8.00-16.00
22. LUČKA D.O.O. 064/211 206	TRGOVINA LUČKA, GLAVNI TRG 1, 64000 KRANJ	PON.-PET. 8.30-12.30 14.00-18.00 SOB. 8.30-12.00
23. MAGIC HOME D.O.O. 065/45 134, 45 730	TRGOVINA, ŠMARTNO 11, 65211 KOJSKO	PON.-PET. 9.00-19.00
24. KONVIKT D.O.O. 068/323 332	FOTOKOPIRNICA KONVIKT, ULICA TALCEV 11, 68000 NOVO MESTO	PON.-PET. 9.00-12.00
25. ALBERT D.O.O.	CESTA NA DOBROVO 1, 63000 CELJE	
26. MEDVEŠEK PUŠNIK D.D. 061/140 30 10	GRADNIKOVE BRIGADE 11, 61000 LJUBLJANA	PON.-PET. 9.00-15.00
27. VALPRO D.O.O.	ŠMIHEL POD NANOSOM 59, 66230 POSTOJNA	
	GREGORČIČEVA 2, 66250 ILIRSKA BISTRICA	PON.-PET. 8.00-12.00 15.00-19.00 SOB. 8.00-15.00
061/793 444	VIDEM 2A, 61380 CERKNICA	PON.-PET. 8.00-18.00 SOB. 8.00-12.00

Praznik koscev

Kosci preizkusili svoje sposobnosti

V nedeljo, 31. julija, je bila v Novi Oselici pri Sovodnju štiriindvajseta etnografska prireditev "Praznik koscev". Namen prireditve pa je bil prikazati star in nov način košnje.

Sama prireditev se je začela pod več kot sto let starima lipama. Najprej je Milan Svetinčič v narečju prebral napotke, kaj vse morata kosec in grabljica znati, nato pa je zapel oktet "Bratov Pirnat" iz Domžal. Program prireditve je vseboval predstavitev koscev in grabljic, tekmovanje na senožeti in nato demonstracijo strojnega košenja. Da bi samo tekmovanje lahko steklo, so morali najti še pet kandidatk - grabljic, ki so jih večinoma našli med domačimi dekleti, eno grabljico, pevko Brigito Vrhovnik, pa so si "sposodili" kar od ansambla Nagelj. Nato so se kosci, ki so prišli tudi iz drugih krajev Slovenije, na primer iz Idrije in Ajdovščine, napotili na svoje "parcele", kjer so tekmovali v treh skupinah: prva je tekmovala skupina koscev, starih nad šestdeset let - skupina veteranov, v drugih dveh skupinah pa kosci pod to starostno mejo. Ko so kosci končali s tekmovanjem, so nastopile še grabljice. Komisija, ki ji je predsedoval Matjaž Kumer, je razvrstila tekmovalce glede na trajanje košnje oziroma grabljenja ter glede na kvaliteto opravljenega dela. Medtem ko se je komisija umaknila, da bi lahko v miru še enkrat pretresla rezultate, sta sledili demonstraciji kosilnika "Twist" in stroja "Gams". Nato je sledil prikaz poteka košnje, če je sodelovala vsa družina. Povedali so tudi, kaj so kosci jedli, in predstavili "pokošnico". Zadnji del demonstracije je bilo pobiranje redi. Pod starima lipama je nato komisija razglasila rezultate: v skupini koscev, starih pod šestdeset let, je zmagal Simon Seljak , v skupini stari nad šestdeset let je zmagal Anton Slabe, med grabljicami pa je zmagala Milena Kavčič.

Tekmujoče grabljice v Novi Oselici

Po razglasitvi zmagovalcev je bila organizirana zabava s plesom. Na prireditvi so sodelovale tudi članice aktiva kmečkih žena, ki so stregle z domačo potico, "ocvirkovco" in krofi. Svoj namen - predstaviti, kako se kleplje koso ali pa kosi v obronek, je prireditev dosegla, žal pa je zaradi poškodbe odpadel folklorni del prireditve. • **Mateja Jagodic - Foto: Lea Jeras**

Ovčereja na Jezerskem stagnira

Glede na naravne pogoje in srednjeročni program razvoja ovčereje z začetka osemdesetih let bi lahko pričakovali, da bo ovčereja kot dejavnost na Jezerskem ponovno oživela, vendar ni tako.

Če je bila reja ovac nekdaj na Jezerskem poglavitna dejavnost domačinov in jim je poleg lesa prinašala največ dohodka, pa je ovčereja danes tu v stagnaciji.

Sicer pa se močna preusmeritev jezerskega gospodarstva kaže predvsem po letu 1990. Vloga ovac je namreč kljub naravnim možnostim za njihovo rejo močno nazadovala. Število ovac se je od leta 1990 pa do sredine petdesetih let zmanjšalo za enainpetdeset odstotkov (Stanko Polajnar: Dolina Kokre, Geografski vestnik 1955/56).

Domačin Jože Skuber nam je razloge za nazadovanje ovčereje takole predstavil: "Pred prvo svetovno vojno je bila ovčereja zelo razvita. Vsaka kmetija je imela od petdeset do sto ovac. Za ovčerejo so bili tudi ugodni pogoji: volna je imela dobro ceno. Veliko so jo porabili doma za izdelavo volnenega sukna, nogavic in puloverjev. Paslo se je na Mošnikovi planini, Virnikovem Grintovcu, na Pristovškem Storžiču, na Golem vrhu, na Ledinah, Gornjih in Spodnjih Ravneh ter na Velikem vrhu in Požganišču. O tem še priča marsikateri porušen pastirski stan. Po prvi svetovni vojni so izbruhnile ovčje garje; bolezen je zdravil veterinar Korošec, vendar je število ovac zelo upadlo. Pred začetkom druge svetovne vojne se je število nekoliko povečalo, potlej, med drugo svetovno vojno, pa spet padlo, saj so se partizani v pretežni večini preživljali z ovcami, tako se je namreč najlažje dobilo meso v planini." O stanju po drugi svetovni vojni pa je g. Jože Skuber rekel, da se je stalež nekoliko izboljšal, saj so oblasti dotirale vzrejo ovac. "Zdaj pa stalež spet pada; cena ovac je še nekako primerna, medtem ko volna ne predstavlja nobene vrednosti več, saj je predelava volne odpadla. Poleg tega so gozdarji s svojo nepravilno politiko vse planine, kar se je pač dalo pogozditi, pogozdili. Od nekoč

sedemsto hektarjev planin imamo danes še dobrih štirideset hektarjev, vključno s pašniki govedi."

Jakob Šenk, mlajši, ima trenutno na Jezerskem največji trop - štiriintrideset ovac, če ne šteje jagnjet, jezersko-solčavske pasme, ki jih pase na Rušu. V letih 1983/84 in 1985/86 je dobil dva kredita, tako da je lahko zgradil ovčarnik. Leta 1984 je še prejel nepovratna sredstva za razvoj ovčereje. Za položaj ovčereje danes pa pravi, da se ekonomsko gledano splača rediti ovce samo za odkup jagnjet. Največ kupcev mesa je iz Bele krajine, odkupujeta pa ga tudi klavnici z Jesenic in iz Škofje Loke. Odkup samega mesa torej ne predstavlja nobenega problema. Ne ve pa se, kako bo s pašo po denacionalizaciji. Jakob Šenk ima zdaj sklenjene pogodbe s skladom kmetijskih zemlišč. Ko bodo lastniki pašnikov novi, jih namerava povprašati o možnosti najema. Na koncu je Jakob Šenk še pripomnil, da je bilo včasih pospeševanje usmerjeno v ovčerejo; velik zagon je bil zlasti leta 1984, ko sobili prezplačni zavarovanje črede in zdravila proti zajedalcem, z reorganizacijo pospeševalne službe leta 1991 pa je vse skupaj zamrlo, tudi kar se strokovnega dela tiče.

Večina drugih jezerskih kmetov, ki se še ukvarja z ovčerejo, zmanjšuje svoje trope. Eden izmed razlogov je v paši poleti. Včasih so bili pašniki v državni lasti in paša poleti ni predstavljala nobenega problema, razen na Golem vrhu in Virnikovem Grintovcu, kjer so se pritoževali lastniki z avstrijske strani. Proces denacionalizacije tako prinaša bistvene spremembe. Ovce pa je tudi prepovedano pasti ob in v gozdu, češ da obžirajo smrekice. Pred leti je bila na Jezerskem ustanovljena ovčarska pašna skupnost, vendar ta ne živi; neformalno pa se določeni kmetje odločajo za skupno pašo. Drugi razlog nazadovanja ovčereje je ta, da volna nima nobene cene. Če je bilo še petdeset let nazaj pletenje puloverjev in nogavic vezano na domači izdelek - volno, ki so jo sami predli, pa tistih, ki so to obvladali, ni več. V Zapužah pa volno odkupujejo po simbolični ceni, ki jo presegajo stroški striženja in prevoza. Glede na ekonomsko računico se izide samo reja jagnjet za odkup, vendar mora biti ovčerejec toliko pedanten, da ne pride do izpada jagnjet, kar pomeni vzrejo vsaj enega jagnja in pol na ovco. Z rejo plemenskih ovnov jezersko-solčavske pasme, ki jih odkupuje Oddelek za živinorejo biotehniške fakultete iz Grobelj, pa se na Jezerskem ukvarja ena sama kmetija.

Kljub slabemu ekonomskemu položaju ovčereje pa jezerski kmetje ne mislijo povsem prekiniti s to dejavnostjo. Nekateri imajo ovce zato, da kmetija ostane mešana, drugi zato, da ovce popasejo bregove okoli doma, tretji zaradi tradicije. Kot spomin na ovčerejo, ki je bila nekdaj tod poglavitna dejavnost domačinov, pa ostaja Ovčarski bal kot ena najstarejših turistično-etnografskih prireditev, ki bo letos štirinajstega avgusta. • **Mateja Jagodic - Foto: Lea Jeras**

KMEČKA DRUŽBA

od 1. avgusta

lahko po vsej Sloveniji zamenjate certifikate za delnice Kmečkega sklada 1 d.d.

NA GORENJSKEM:

HKS Cerklje, Kranj, Sloga Kranj, Naklo, Srednja vas pri Bohinju, Škofja Loka, Tržič in Žiri, v vseh njihovih izpostavah ter na vseh poštah.

Kmečka družba za upravljanje investicijskih skladov d.d., Miklošičeva 4, Ljubljana, tel.: 061/ 132 60 47.

CERTIFIKATI

KMEČKA DRUŽBA

Zakaj?

Privatni delniški kapital več kot 500 oseb iz vse Slovenije.

Premišljena investicijska politika.

Strateške povezave z znanostjo.

Široko zaledje na terenu.

Vseslovenska poslovna strategija.

Vaša Kmečka družba.

Kmečka družba za upravljanje investicijskih skladov d.d., Miklošičeva 4, Ljubljana, tel.: 061/ 132 60 47.

CERTIFIKATI

HC ACRONI JESENICE
PRODAJA LETNIH VSTOPNIC
sedišče 300 DEM (v SIT)
stojišče 210 DEM (v SIT)
Plačilo na 4 čeke
Informacije : tel. 81-584 ali 861-441

GLASOVA STOTINKA
UREJA: Vilma Stanovnik

Prijetno branje
AIR SYSTEMS d.o.o.
podjetje za razvoj in proizvodnjo jadralnih padal, svetovanje in trgovino
Hafnerjevo naselje 121, Škofja Loka
tel./fax: (064) 631 025, 46 211

V KRANJU SO PLAVALI NAJMLAJŠI

TRIGLAV EKIPNI PRVAK

Kranjski letni bazen je bil kar tri dni prizorišče tekmovanja za deklice in dečke, ki so se med seboj pomerili, kdo je najboljši.

Kranj, 31. julija - Žal ni padel oziroma ni bil dosežen državni rekord, vendar je bila najuspešnejša plavalka Polona Prosen iz kranjskega Triglava, ki je v enajstih nastopih osvojila enajst kolajn. Pri domačinih je izstopal še Jaka Kovač z osvojenimi petimi medaljami.

Najboljši v posameznih disciplonah: **200 prosto dečki:** 1. Velikonja Luka LL, 2. Kampš Mitja NC, 3. Vurkeljc Žiga LL; **200 prosto deklice:** 1. Prosen Polona TK, 2. Bagari Urška NC, 3. Miklič Snežka KK; **100 delfin deklice:** 1. Kološič Bojana VV, 2. Godec Špela IL, 3. Merzdovnik Tatjana FR; **400 mešano deklice:** 1. Prosen Polona TK, 2. Bagari Urška NC, 3. Merzdovnik Tatjana FR; **4 x 100 m prosto dečki:** 1. LL1: Velikonja Luka, Karasek, Vurkeljc, Miklič, 2. CK 1: Molan Damir, Cerle, Sambol, Furst, 3. TK1: Seme Uroš, Gašperlin, Kovač, Ančik; **400 prosto deklice:** LL1: Zule Mirja, Turk, Trobec, Dereani, TK: Berra Eva, Prosen, Bregar, Kovač, IL1: Flerin Tina, Leskovšek, Zibelnik, Godec; **400 prosto dečki:** 1: Velikonja Luka LL, 2. Seme Uroš TK, 3. Miklič Gregor LL; **400 prosto deklice:** 1. Prosen Polona TK, 2. Brežnik Tjaša OL, 3. Bagari Urška NC; **200 hrbtno dečki:** 1. Jenko Jan RPHB, 2. Tisovnik Miha, FR, 3. Šuler Marko FR; 200 hrbtno deklice: 1. Prosen Polona TK, 2. Jančar Iza OL, 3. Berra Eva TK; **200 mešano dečki:** 1. Jenko Jan RPHB, 2. Kampuš Mitja NC, 3. Vodičar Tadej IL; **200 mešano deklice:** 1. Godec Špela IL, 2. Dereani Tanja LL, 3. Pribošič Nika CK; **4 x 200 prosto deklice:** 1. LL1: Zule Mirja, Tukr, Trobec, Dereani, 2. TK: Berra Eva, Prosen, Bregar, Kovač, 3. OL1: Jančar Iza, Fic, Lavrinšek, Brežnik; **100 prosto dečki:** 1. Fabjan Boštjan DRT, 2. Kampuš Mitja NC, 3. Velikonja Luka LL, **100 prosto deklice:** 1. Prosen Polona TK, 2. Brežnik Tjaša OL, 3. Miklič Snežka KK; **200 prsno dečki:** 1. Kovač Jaka TK, 2. Vodičar Tadej IL, 3. Cerle Miha CK; **200 prsno deklice:** 1. Breznikar Lidija FR, 2. Slivnik Jasna IL, 3. Pribošič Nika CK; **200 delfin dečki:** 1. Kampuš Mitja NC, 2. Jenko Jan RPHB, 3. Ančik Matjaž TK; **200 delfin deklice:** 1. Prosen Polona TK, 2. Kološič Bojana, VV, 3. Bregar Jana TK; **100 prsno deklice:** 1. Slivnik Jasna IL, 2. Pribošič Nika CK, 3. Merzdovnik Tatjana FR; **100 prsno dečki:** 1. Kovač Jaka TK, 2. Vodičar Tadej IL, 3. Velikonja Luka LL; **100 hrbtno deklice:** 1. Prosen Polona TK, 2. Jančar-Iza OL, 3. Godec Špela IL; **100 hrbtno dečki:** 1. Jenko Jan RPHB, 2. Šuler Marko FR, 3. Tisovnik Miha FR; **800 prosto deklice:** 1. Prosen Polona TK, 2. Bagari Urška NC, 3. Košmrlj Katarina KK; **1500 prosto dečki:** 1. Miklič Gregor LL, 2. Seme Uroš TK, 3. Vurkeljc Žiga LL.

Jaka Kovač

Najboljša plavalka državnega prvenstva **Polona Prosen** je po tekmi povedala: "Res sem zadovoljna z izidi in kolajnami, vendar če bi nastopila le v dveh disciplinah, bi gotovo dosegla nov rekord. Toda ekipno tekmovanje je le tekma, kjer zastopan klub in želim s svojimi dosežki pomagati, da osvojimo naslov državnega prvaka."

Jaka Kovač, dobitnik petih kolajn pa je dejal: "Medalje osvajam v svoji disciplini, to pa je prsni slog. Pomagal sem ekipi še v štafeti in zasluženo smo osvojili prvo mesto."

Točkovanje - ekipno: TK-Triglav Kranj (dečki 309, deklice 388, skupaj 697), LL - Ljubljana Ljubljana (dečki 388, deklice 283, skupaj 671), IL - Ilirija Ljubljana (dečki 282,5, deklice 297, skupaj 579,5), NC - Neptun Celje (dečki 238.5, deklice 195, skupaj 433,5), OL - Olimpija Ljubljana (dečki 155, deklice 271, skupaj 426), CK - Celulozar Krško (dečki 175,5, deklice 86, skupaj 261.5), VV - Velenje Velenje (dečki 87, deklice 151, skupaj 238), FR - Fužinar Ravne na Koroškem (dečki 126, deklice 50, skupaj 176), KK - Koper Koper (dečki 12, deklice 154, skupaj 166), DRT - Dadas Rudar Trbovlje (dečki 114, deklice 39, skupaj 153), KA - Kamnik Kamnik (dečki 94, deklice 19, skupaj 113), RPHB - Radovljica Park Hotel Bled (dečki 97, deklice 3, skupaj 100), EBM - Environ Branik Maribor (dečki 50,5, deklice 7, skupaj 57,5), BP - Biser Piran (dečki 0, deklice 20, skupaj 20).

Polona Prosen

Jože Marinček
Foto: Lea Jeras

Alenka Kejžar je prvi adut naše mladinske reprezentance

NA PRVENSTVO PO NOVE REKORDE

Danes bo naša devetčlanska mladinska plavalna reprezentanca odpotovala na v Pardubice na Češko, kjer se bo v četrtek začelo letošnje evropsko prvenstvo - Alenka Kejžar pred prvenstvom o medalji noče ugibati, prepričana pa je, da lahko postavi nove rekorde.

Radovljica, 2. avgusta - Na letnem bazenu v Radovljici je bilo te dni še kako živahno. Čez dan so v vodi čofotali šolarji in njihovi starši, ki so se hodili hladit, zjutraj in zvečer pa so imeli trening plavalci in plavalke. Med njimi tudi prvo ime našega ženskega plavanja, Alenka Kejžar, ki se je pod budnim očesom trenerja Cirila Globočnika pripravljala na nastope, ki jo čakajo v naslednjem mesecu - najprej evropsko prvenstvo za mladince, nato državno prvenstvo in v začetku septembra še svetovno prvenstvo.

"Alenka je v zadnjem času fantastično trenirala in mislim, da se ne boji nastopov na velikih tekmovanjih. Rezultati na treningih v zadnjih dneh kažejo, da je izvrstno pripravljena," je bil konec tedna zadovoljen **trener Ciril Globočnik.** Tudi Alenka ni skrivala optimizma: "Treniram dvakrat na dan, sedaj sem trening že "spustila". Dobro mi gre, zato upam, da bom v formi tudi na prvenstvu in da bom postavljala nove osebne rekorde. Največ pričakujem od nastopa na 200 m prsno, nastopila pa bom še na 100 m hrbtno in 100 m prsno, ter na 200 metrov hrbtno in na 200 m mešano," je povedala **Alenka Kejžar,** ki je tudi priznala, da ima pred velikimi tekmovanji tudi malce treme. "Toda, ko skočiš v vodo, takrat na tremo ne misliš, takrat pozabiš na vse," je zatrdila naša šampionka, ki pa o uvrstitvi na prvenstvu ni hotela razmišljati: "Skušala bom plavati kar najbolje in se še zadnjič v svoji karieri izkazati v mladinski reprezentanci, kajti naslednje leto bom nastopala že kot članica."

Kljub temu, da je Radovljičanka prvi adut naše mladinske reprezentance, pa tudi njeni soplavalci niso brez možnosti za uvrstitev v finale: "Tekmovanje, ki bo trajalo od četrtka do nedelje, bo izredno naporno, saj bo že zjutraj za uvrstitev v A ali B finale treba odplavati zelo dobro. Glede na rezultate treningov lahko pričakujemo, da se bodo poleg Alenke v A finale uvrščali še Goran Jurak, Igor Markovič in Peter Mankoč, od drugih pa pričakujemo uvrstitve v B finale. Za vse, ki jim bo uvrstitev v finale uspela, bo to lep rezultat," pravi trener Ciril Globočnik.

Z lepimi uspehi so si naši mladi plavalni asi dobili tudi sponzorje in "zaščitnike", ki jim bodo pomagali k boljšim rezultatom. Tako bodo prvič na veliko tekmovanje s seboj vzeli maserko, **Sandro Rebek iz blejskega hotela Park,** ki je tudi sicer pokrovitelj Plavalnega kluba Radovljica, za udobno vožnjo pa so še kako hvaležni gospodu in gospe Švegljevi iz podjetja E 93 rent a car, kjer so jim posodili kombi s klima napravo, kar jim bo olajšalo pot do Padubic. Sicer pa naši plavalci bazen vPadubicah dobro poznajo, saj so bili tam 12 dni na pripravah. Ker je bazen zaprt, tekmovalcev ne bo motilo morebitno slabo vreme, pa tudi drugih motečih faktorjev naj ne bi bilo. Tako bo po napovedih naših trenerjev prvenstvo izredno kvalitetno, naša ekipa pa si tudi zato obeta izboljšanje dosedanjih rekordov. • **V. Stanovnik**

Na MSP kar šest slovenskih veslaških posadk

ZA NAPREDEK NAŠEGA VESLANJA NI SKRBI

Še tri leta nazaj je na svetovno mladinsko prvenstvo odpotoval en sam slovenski veslač, letos pa jih je v reprezentanci kar sedemnajst.

Bled, 2.avgusta - Jutri se bo v Munchnu začelo mladinsko svetovno prvenstvo v veslanju, v najmočnejši konkurenci doslej, saj bodo nastopili veslači z rekordnih 62 držav, med našimi pa si bo skušalo čimboljša mesta zagotoviti kar šest mladinskih posadk. Favoriti v večini disciplin so Nemci, naši pa računanajo najmanj na uvrščanja v finale. Medtem, ko bodo mladinci tekmovali v Nemčiji, pa se bo naša članska reprezentanca pripravljala na svetovno prvenstvo, ki bo od 12. do 18. septembra v Indianapolisu.

Kot kaže, so prve olimpijske kolajne na poletnih olimpijskih igrah za Slovenijo, ki so jih osvojili blejski veslači, dale dodatni polet mladim, ki so trenirali v tej garaški športni panogi. Kako bi si sicer razlagali dejstvo, da se je v treh letih udeležba naših mladih športnikov na svetovnem mladinskem prvenstvu povzpela iz enega na sedemnajst?

Tako tudi ni čudno, da je **predsednik Veslaške zveze Slovenije Slobodan Raduljko** na petkovi tiskovni konferenci na Bledu z veseljem povedal, da se kvalitetni vrh slovenskega veslanja širi in da bomo že na naslednjih olimpijskih igrah (morda ne na tistih čez dve leti, čez šest pa zagotovo) imeli v ognju lahko več kot dva čolna. Kvaliteto mladih veslačev pa je v primerjavi z ostalimi po svetu ta trenutek težko ocenjevati, saj je bilo res velikih tekmovanj (kot je naprimer za člane Luzern) za mladince prek sezone malo, pa še teh se niso udeleževale vse reprezentance. Naših šest mladinskih posadk so tako določili na štirih kriterijskih regatah. To pa so: **četverec s krmarjem v postavi: Blaž Radujko, Gorazd Sulčič, Rok Jevševar, Roman Rok in krmar Damir Pertič** (Jevševar je član VK Branik Maribor, ostali BK Nautilus Koper), **četverec brez krmarja v postavi: Peter Dolinar, Gorazd Slivnik, Primož Šimnic, Miha Janša** (vsi so člani VK Bled), dvojni dvojec v postavi: Tomaž Katrašnik, Jaka Dobaj (oba sta člana VK Branik Maribor), **enojec : Luka Špik** (član VK Bled), **enojec (mladinke): Romina Štefančič** (članica RK Ljubljanica), **dvojni četverec v postavi: Matjaž Mužan, Grega Torkar, Jernej Slivnik, Blaž Kajdiž** (vsi so člani VK Bled).

Kar sedemnajst naših reprezentantov se bo te dni borilo za čimboljše uvrstitve na mladinskem svetovnem prvenstvu v veslanju.

"Ocenjujemo, da nobena od naših posadk ni favorizirana, vendar pa so vse sposobne doseči finale, kar je letos tudi naš cilj. Ne bo pa tragedija, če se ta cilj ne uresniči, saj so fantje večina še mladi in bodo na svetovnih mladinskih prvenstvih še imeli priložnosti, " je pred odhodom povedal **trener naših veslačev Miloš Janša.**

Sicer pa prav tako pomebno tekmovanje naslednji mesec čaka tudičlane, ki bodo nastopili na svetovnem prvenstvu v Indianapolisu. Kot kaže, pa je ekipa za tekmovanje že zbrana, čeprav bo končana odločitev o nastopu naših padla konec avgusta. "Po poškodbi Denisa Žveglja je jasno, da praktično nimamo več druge možne kombinacije kot nastop ekipe, ki se je izkazala pred dnevi v Luzernu. Iztok Čop bo nastopal v skifu, četverec brez krmarja pa v znani postavi Sašo Mirjanič, Jani Klemenčič, Milan Janša in Sadik Mujkič. Cilj obeh čolnom je koljana, saj so se nam po nastopu v Luzernu pač apetiti spet povečali, " je optimistično razpoložen Miloš Janša.

Manj optimizma pa je med tistimi, ki pripravljajo odhod ekipe na svetovno prvenstvo. V Veslaški zvezi manjka za pot v Indianapolis še okrog 40 tisoč mark..... • **V.Stanovnik**

KOLESARSTVO

VALJAVEC OSMI NA SP

Kranj, 1. avgusta - Kljub temu, da še nismo dobili uradnih podatkov o sklepnem tekmovanju na mladinskem svetovnem prvenstvu v kolesarstvu v Ekvadorju (tekma je bila ponoči), je zagotovo, da se je naš mladi up Tadej Valjavec uvrstil na odlično osmo mesto. Tadej je namreč ponoči poklical domov in povedal, da je za zmagovalcem le malo zaostal, kot najboljši Slovenec pa se je edini uvrstil med deseterico.Več o cestni dirki na mladinskem svetovnem prvenstvu pa bomo zapisali v petkovi Stotinki, saj naše reprezentanantje jutri že prihajajo domov. • **V.S.**

TENIŠKI SATELIT V KRANJU

Kranj, 2. avgusta - Teniški klub Elan Triglav je organizator III. mednarodnega teniškega turnirja letošnjega slovenskega satelita moških. Na teniških igriščih v Kranju se za osem mest na glavnem turnirju v kvalifikacijah že poteguje 63 teniških igralcev, med njimi tudi 28 Slovencev. Svečana otvoritev turnirja pa bojutri zvečer v hotelu Creina. • **V.S.**

KONJENIŠTVO

KALANA NISTA DOVOLILA PRESENEČENJ

Lipica, 21. julija - Konjeniški klub Kranj je v svetovno znani Lipici organiziral zadnje IV. kolo tekmovanja v dresurenm jahanju za POKAL SLOVENIJE za mladince in člane. Tamkajšnji prizadevni delavci so razumeli težave Kranjčanov, ki zaradi težav s klubskim prostorom - vežbališčem niso mogli organizirati tekmovanja doma.

Tudi v zadnjem tekmovanju sta blestela **Kranjčana Blaž in Polona Kalan** in zasluženo osvojila prvi mesti. Najprej so se predstavili mladinci, in sicer 16 iz 6. slovenskih klubov. Zmagal je **Aleš Peterlin s Štrumfom, KK Ljubljana,** za njim se je uvrstila Polonca Kalan, ki je imela zagotovljeno zmago v Pokalu že prej in je v tem zadnjem nastopu preizkusila svojega novega mladega konja Chopina.

V težji nalogi L-5 so se pomerili člani. Huda vročina je motila jahače in konje. To zadnje kolo je bilo zelo zanimivo in borbeno. Vsi so se predstavili s solidno pripravljenostjo. Blaž Kalan ni dovolil nobenega presenečenja in je s svojim konjem Whisperjem tudi tokrat bil nepremagljiv. Za zmago je dobil 531 točk. Dvanajst točk manj je dobil lipiški jahač Andrej Penko, tretja pa je bila Kranjčanka Polonca Kalan, s Picassom s 495 točkami. **Nenad Antonić**

Pavel GRAŠIČ, glavni trener moške slovenske prve reprezentance v alpskem smučanju

AVGUSTA NA SNEG V ČILE

Zadnja sezona je bila res zelo uspešna, vendar je za nas že stvar preteklosti in zadeva statistikov. Zavedamo se, da po dobri sezoni rezultati radi padejo, zato smo se odločili za priprave in tempo, da bi se temu izognili, pravi glavni trener naše A smučarske reprezentance Pavel Grašič iz Zgornjih Dupelj.

Kateri smučarji so bili izbrani v A reprezentanco?

"V prvi ekipi so smučarji, ki so do 30. mesta na svetovni jakostni lestvici. V tem trenutku so to Jure Košir, Mitja Kunc in Gregor Grilc. Z njimi pa vadijo tudi trije naslednji najboljši Miklavc, Koblar in Ravter."

Zadnja sezona je bila za slovensko smučanje zelo uspešna. Bo mogoče v novi sezoni rezultate ponoviti ali se jim vsaj približati?

"Zadnja sezona je bila res zelo uspešna. Vendar je za nas že stvar preteklosti in zadeva statistikov. Mi smo že aprila začeli s programi in bdeli nad tekmovalci, ker hočemo graditi naprej in ker se dobro zavedamo, da po dobrih sezonah rezultati radi padejo. Temu se bomo poskušali izogniti. S pripravami in tempom bomo držali smučarje na vrvici, pod stalno kontrolo. Kako nam bo uspelo, bo pokazala prihodnja sezona."

Kaj ste počeli od zaključka zadnje sezone do danes?

"Lanska sezona se je končala pozno. Ponavadi se sezone končajo z zaključkom tekmovanja v svetovnem pokalu okrog 20. marca. Ker je bila zadnja sezona tudi poolimpijska, so potekle pogodbe z opremljevalci reprezentance. Zato je bil april namenjen smučanju in testiranju smuči in čevljev. To je sezono podaljšalo. Zaradi izkušenj iz preteklih let smo letos program priprav na snegu spremenili. Poletno vreme za snežne priprave ni zanesljivo in pretekla leta smo zaradi tega zapravili veliko časa in denarja. Maja, junija in julija zato ni bilo toliko snežnih priprav. Veliko pa pričakujemo od snežnih priprav na južni polobli, v Čilu, kamor gremo 18. avgusta, in potem od smučanja v Ameriki. Priprave na snegu gradimo na Čilu in Ameriki. Takšen program prinaša najboljše rezultate."

Finančne težave so stalen problem. Je prihodnja sezona tako glede vadbe kot tekmovanj finančno pokrita?

"Težko bi rekel, ali je pokrita ali ni. Odgovorni zagotavljajo, da je. Seveda pa tega denarja trenutno ni in se stroški sproti pokrivajo. S financami se jaz ne ukvarjam."

Aprila ste testirali opremo. Je pri opremljevalcih kaj sprememb?

"Tekmovalci so se odločili za opremo, ki so jo uporabljali v pretekli sezoni. Aprila so sicer preizkušali izdelke nekaterih drugih firm, vendar so se odločili za staro, preizkušeno opremo. Maksimalno ji zaupajo."

Za katere opremljevalce gre?

"Pri smučeh smo na Elanu, Rosignolu in Mizunu, pri čevljih pa predvsem na Nordici in Alpini."

Kakšen program ste pripravili smučarjem? So imeli kaj dopusta?

"Dopusta je konec. Tudi mojega, ki ga koristim po zaključku tekmovanja v svetovnem pokalu, potem pa se začenja vse znova. Sedaj odhajamo na štiridnevne kondicijske priprave na Bled, nato za štiri dni v Ljubljano, kjer bomo opravili tudi teste. Devetega avgusta odhajamo na kondicijske priprave v Švico, potem pa v Čile, kjer bomo do 9. septembra. Od tam se bomo vrnili na evropske ledenike, potem pa nas čaka trening v Ameriki. Letos se začenja svetovni pokal že 7. novembra v Švici. Prvotno je bila predvidena tekma v slalomu, sedaj pa govorijo o paralelnem slalomu. Kako bo z našo udeležbo, še ni odločeno. Mi bomo delali po programu naprej. Če bo udeležba na paralelnem slalomu obvezna, bo šel del ekipe v Švico, del pa v Ameriko, če pa ne, bomo šli vsi v Združene države Amerike."

Ste uvedli v delu reprezentance kakšne novosti?

"Koncept dela in strokovna ekipa ostajata v bistvu nespremenjena. Ker pa postajajo smučarji starejši in so tegobe tega športa, bodisi poškodbe ali razne trajnejše okvare, pogostejše, smo letos v strokovno vodstvo vključili fizioterapevta. S strokovno masažo bomo skušali možnost poškodb zmanjšati in čas ukvarjanja s športom podaljšati. V vadbo smo vnesli nekatere novosti. Ukvarjali smo se z akrobatiko in badmintonom, veliko navdušenja pa je bilo za skoke z gumijasto vrvjo in tandem padalom. Padalstvo je bilo za fante novost, jumping pa smo preizkusili že v Novi Zelandiji."

Kaj ste zapisali med cilje prihajajoče sezone, v kateri bo tudi svetovno prvenstvo?

"Prednost ima svetovni pokal in vrhunec sezone, svetovno prvenstvo v Sierra Nevadi v Španiji. Kratko: želimo obdržati rezultate zadnje sezone. Jure Košir naj bi bil še naprej v slalomskem vrhu in tudi v veleslalomu naj bi se prebil med petnajsterico. Mitja Kunc je zrel za deseterico v veleslalomu in tudi petnajsterico v slalomu, Gregor Grilc pa naj bi v slalomu občasno ujel tudi kakšne stopničke. Miklavc naj bi se v slalomu stalno uvrščal v finale in dosegal mesta med 15 in 20, Koblar in Ravter pa naj bi skupaj s Knaussom, ki bo vozil za nas, okrepila naše moštvo v hitrih disciplinah, kjer so bili pretekli rezultati nekoliko slabši."

Nekateri so vas že videli kot trenerja na Norveškem. Ostali ste doma. Kaj je odločilo?

"Nadaljnja zvestoba naši reprezentanci je rezultat poslovne poteze zene in druge strani. Doslej so naši trenerji odhajali na tuje zaradi neurejenih finančnih zadev doma, sedaj pa je stvar postavljane na drugačne osnove in smo tudi v tem pogledu precej enakovredni tujim strokovnjakom. Lahko se merimo s konkurenco, čeprav Slovenija ne bo nikoli povsem enakovredna velikim smučarskim velesilam. Pot na tuje ni enostavna, saj je odvisno, kam odhajaš, kakšna ekipa te čaka, kakšni sta mentaliteta in način razmišljanja v državah in pri njihovih ljudeh. Američani terjajo veliko več truda in potrpljenja kot na primer Slovenci ali severnjaki." • **J.Košnjek**

Nogometni pokal Slovenije

ŽIVILA ZMAGALA, KRANJČANI IN VISOČANI PA ZGUBILI

V šestnajstini nogometnega pokala Slovenije so od treh gorenjskih predstavnikov zmagali samo Naklanci, Triglav Creina in Visoko pa sta bila visoko poražena, prvi z 6 : 0, drugi pa z 10 : 0.

Kranj, 31. julija - Med 16 najboljših v pokalu so se od gorenjskih klubov uvstila Živila Naklo. Premagala so ljubljansko Svobodo. Velenjski Rudar in Beltinci, bivši Potrošnik, pa sta bila premočna nasprotnika za Triglav Creino in Visoko.

Šest golov v Kranju

Velenjski Rudar je bil vso tekmo boljši od Triglava Creine, vendar so se Kranjčani do 28. minute uspešno upirali, nekajkrat pa je dobro posredoval kranjski vratar Markun, eden boljših v kranjskem moštvu. Kranjčani so polovico tekme igrali z desetimi igralci, ker je bil zaradi dveh rumenih kartonov izključen Kovačič. Velenjčani so dosegli prvi gol v 28. minuti iz prestrogo dosojene enajstmetrovke (strelec Javornik), potem pa so v dveh minutah prejeli dva zadetka. Strelca sta bila Balagič in Živanovič. Na 4 : 0 je povišal Pešič, na 5 : 0 Živanovič in na 6 : 0 minuto pred koncem Omerovič. Rudar je zmagal rutinsko, brez večjega naprezanja. Za Triglav Creino so igrali Markun, Hamzič (Egart), Kovačič, Novkovič, Atlija, Udir, Zdešar, Čeferin, Boldin (Šenk), Bajrovič in Božič.

Obetavna igra Živil

Za spremenjeno moštvo Živil je bila tekma s Svobodo prva resna preizkušnja in Naklanci so jo, čeprav brez Pavlina, Murnika, Godiniča in Plevnika, dobro prestali. Posebno v prvem polčasu je bila igra dobra, hitra in učinkovita, tribuna pa je Naklance po dolgem času spet nagrajevala z aplavzi. Po nevarnih strelih Blagojeviča (eden je zadel vratnico) in enem resnejšem napadu gostov iz Ljubljane je v 30. minuti Jerak dobil Blagojevičevo žogo in jo poslal v ljubljansko mrežo. Sledilo je nekaj nevarnih naklanskih strelov in Kečanov udarec s skoraj 20 metrov je obtičal v mreži. Po vodstvu 2 : 0 v prvem počasu je v 50. minuti Marušič podal Blagojeviču, ta pa je povišal na 3 : 0. Gostje so znižali na 3 : 1 (strelec Puc), nato pa so Naklanci v 79. minuti povišali na 4 : 1. Grašič je podal Marušiču, ta pa je zadel. Po napaki naklanske obrambe in slabšem posredovanju vratarja Vodana so gostje v 82. minuti znižali na 4 : 2, kar je bil končni izid tekme.

Tekma vliva pred nedeljskim prvim kolom državne lige, ko prihaja v Kranj Korotan Suvel, precej optimizma. Kaže, da je trenetju Cukrovu uspelo dobro pripraviti moštvo. Za Živila so igrali Vodan, Velikovrh, Miškič, Križaj, Ahčin, Verbič, Kečan, Gruškovnjak (Jošt), Jerak (Grašič), Blagojevič in Marušič.

Beltinčani zadeli desetkrat

Za Beltince, za katere igra nekdanji igralec Živil Sašo Vorobjov, jebila tekma na Visokem dober trening, Visočani pa so se lahko od spošljivega nasprotnika marsikaj naučili. Na začetku tekme so se domačini poslovili od dolgoletnega igralca Rada Kepica, nato pa so s pametno igro blokirali goste in v 20. in 25. minuti prejeli dva nepotrebna gola. Zadela sta Osterc in Cener. Nato je Vorobjov izsilil najstrožjo kazen in Cener je povišal na 3 : 0. Tekma je bila v bistvu odločena, čeprav so domačini do konca igrali izjemno borbeno (Cotman, Košir, Bogovič in Pušič so imeli priložnosti za gol, Bogovič je zadel prečko), gostje pa kljub kakovostni razliki domačih niso podcenjevali in igrali disciplinirano in resno. Do konca tekme so gole za Beltince dosegli še Osterc, Kosič, Črnko in Herceg. Beltinčani so napovedali, da z njimi v državni ligi ne bo šale, Visočani pa s tem moštvom in ob taki igri ne bi smeli imeti problemov za zmago v gorenjski ligi in za ponovno uvrstitev v tretjo ligo. Za Visoko so igrali Fuchs, Blatnik, Naglič, Peternelj, Pelko, Žontar, Anko, Pušič, Cotman, Košir in Bogovič. • **J.Košnjek**

SMUČARSKI SKOKI

PETERKA DRUGI V NEMČIJI

Reit im Winkl, julija - Na prvem letošnjem mednarodnem tekmovanju v smučarskih skokih v tem največjem bavarskem tuurističnem središču je med okoli 170 skakalci iz Nemčije in Avstrije nastopila tudi sedemčlanska ekipa Triglav Telinga iz Kranja. Kranjčani so dosegli nekaj odličnih uvrstitev, predvsem v mlajših kategorijah. Med šolarji do 15 let je bil **Uroš Peterka** drugi, **Primož Delavec** četrti, medtem ko sta **Miha Kešpret** in **Robert Kranjec** zasedla deveto oziroma trinajsto mesto.

Med starejšimi mladinci je bil med Kranjčani najboljši **Uroš Rakovec,** ki je osvojil peto mesto. Pri članih je zmagal Dufter (Nemčija) z novim rekordom skakalnice - 58 m. Kranjčan Peter Štefančič je bil deseti, Gregor Martinjak pa šestnajsti. **J. J.**

IGOR ZAJEC NOVI PREDSEDNIK ODBORA ZA SKOKE

Ljubljana, julija - Na zboru predstavnikov slovenskih smučarskih skakalnih klubov je bil izvoljen nov odbor za skoke, v katerem so tudi trije predstavniki z Gorenjske. Po enega člana imajo v odboru Triglav Teling, Tržič in Stol Žirovnica. Za novega predsednika je bil soglasno izvoljen **Igor Zajec** iz Ljubljane, večletni sekretar OK Planica. Na tem sestanku je bil dokončno sprejet tudi program za novo sezono, udeleženci pa so potrdili tudi novo vodstvo državnih reprezentanc. Direktor ostane še naprej **Lojze Gorjanc,** tehnični vodja reprezentanc je **Ludvik Zajc,** trener A članske reprezentance **Bogdan Norčič,** za mlado A reprezentanco bo skrbel **Jože Berčič,** mladinski trener je postal **Robi Kaštrun** in trener klasične kombinacije **Peter Jošt. J. J.**

23. POKAL KRANJA ZA PRAZNIK

Kranj, 2. avgusta - Osrednja športna prireditev ob praznovanju občinskega praznika Kranja bodo tudi letos mednarodni smučarski skoki za 23. POKAL Kranja. Že po tradiciji bodo to nočni skoki in sicer v soboto, 6. avgusta ob 20.30 na 65-metrski skakalnici na Gorenji Savi. Okoli 60 skakalcev se bo pomerilo v absolutni kategoriji (člani in najboljši mladinci). Prireditev pod reflektorji privabi vsako leto veliko število gledalcev. Organizator SK Triglav Teling se je tudi za letošnjo prireditev potrudil in zagotovil kvalitetno udeležbo na tekmovanju, zato gledalci tudi tokrat ne bodo razočarani. Organizator je letošnjo prireditev še popestril s tekmovanji mlajših kategorij, ki bodo isti dan potekale po naslednjem programu:

- ob 10. uri bodo skoki na skakalnici K - 12 m za šolarje do 9 let,
- ob 11. uri bodo tekmovali šolarji do 11 let na skakalnici K - 22 m
- ob 16. uri pa bodo tekmovali šolarji do 15 let na skakalnici K - 45 m.

Ves dan bo potekal tudi srečelov z bogatimi dobitki, poskrbjeno bo tudi za jedačo in pijačo. Večerni tekmi bo sledil kulturno zabavni del "Kranjska smučarska noč". Ves čisti dohodek prireditve namenjajo organizatorji nakupu novega kombija za mlajše kategorije kranjskih skakalcev. **J. J.**

BALINANJE

PRAZNIČNI BALINARSKI TURNIR NA HRUŠICI

Hrušica - Člani Balinarskega kluba Hrušica so v počastitev krajevnega praznika organizirali turnir. Nastopilo je 8 ekip. Zmagala je ekipa Balinarskega kluba Jesenice pred ekipo Žirovnice in Podnarta. **J. Rabič**

KOŠARKA

LOŠKI KOŠARKARJI ŽE TRENIRAJO

Škofja Loka, 29. julija - Tako, kot je bilo v navadi že v preteklosti je z zadnjim tednom v poletnem juliju, konec dopustov in počitnic za škofjeloške košarkarice in košarkarje.

V naslednji sezoni, ki se bo pričela z nastopom članov v A2 ligi 17. septembra se škofjeloškim ljubiteljem igre pod koši obeta res veliko užitkov. Moška vrsta, ki sta jo kot kaže žal zapustila **Darko Omahen** in Franci Levstek bo po treh letih nenehnih vsponov, nov podvig poiskušala doseči v novoustanovljeni A2 ligi, ženska ekipa pa bo tako, kot v zadnjih letih poiskušala obdržati vidno mesto v slovenski košarki.

Za novo sezono, ki bo med najnapornejšimi tudi za vodstvo kluba so se pri Ločanih odločili za dve trenerski metsit, ki bosta ločeni. **Boštjan Kržišnik,** ki je že do sedja večkrat sam vodil žensko ekipo, bo prevzel vodstvo ženske vrste, **Igor Dolenc,** sicer zvezni trener v ženski reprezentanci pa bo poiskušal čim više pripeljati moško ekipo. Obe vrsti nekako še računata na drugi prestopni rok, ki bo od 1. do 5. avgusta. Po tem roku pa bo vsekakor možno kaj več povedati tudi o ciljih. Vsekakor pa bodo ženske ponovno nastopile v Evropskem pokalu L. Ronchetti, kar je prvi cilj prvega dela prvenstva in pa uvrstitev na finalni turnir pokalnega tekmovanja Slovneije. Moški pa si želijo uvrstitev v zgornji del prvenstvene lestvice. Če se bodo apetiti povečali, pa bo jasno že po prestopnem roku.

Ženska vrsta še naprej ostaja pod starim imenom Odeja Marmorj, moška vrsta pa naj bi si po zadnjih informacijah le našla svojega pokrovitelja in upati je, da so te informacije točne, kajti ekipa si po uspehih v zadnjih dveh letih pokrovitelja tudi zasluži. **Dare Rupar**

VATERPOLO

MEDNARODNI TURNIR ALPE - ADRIA

KRANJČANI ČETRTI V AVSTRIJI

Vrbsko jezero, 31. julija - Na mednarodnem turnirju Alpe - Adria so vaterpolisti Kranja 90 osvojili četrto mesto. Le mesto za njimi so pristali Mariborčani. Tako kot lani, so tudi letos slavili domačini, SV Worthersee, ki so v finalu premagali ekipo Košic (Slovaška).

Za vaterpoliste z Vrbskega jezera, ki jih vodi Kranjčan Igor Perkovič, sta uspešno nastopila bivša igralca Kranja 90, **Robi Kodrič** in **Dani Rožman.** Prav ta dva igralca sta bila najzaslužnejša za zmago domačinov v finalu, saj je bil Kodrič s štirimi zadetki najboljši strelec finalnega obračuna, pa tudi Rožman je z dvema goloma v odločilnih trenutkih srečanja prispeval svoj delež. Tretje mesto je osvojil Burin (Reka), ki je premagal Kranj 90, v tekmi za peto mesto pa so bili Mariborčani boljši od Mannheima (Nemčija).

Rezultati: za prvo mesto: Worthersee : Košice 9:8 (1:1, 2:2, 3:2, 3:3), za tretje mesto: Kranj 90 : Burin 8:9 (1:0, 2:5, 3:0, 2:4), strelci: Kociper in Grabec po 2, Troppan 3, Rauter 1, za peto mesto: Maribor Probanka : Mannheim 9:6 (2.2; 3:2, 1:2, 3:0). **Grega Košir**

ŠAH

MARKUN IN ŠORLIJEVA NA SP

Kranj, 1. avgusta - V soboto sta na svetovno mladinsko prvenstvo v šahu, v madžarksi Szeged, odpotovala Boštjan Markun in Maja Šorli. Oba sta člana Šahovske sekcije Tomo Zupan iz Kranja in slovenska prvaka v svojih kategorijah, Boštjan pri fantih do 18 let, Maja pa pri dekletih do 16 let. Na Madžarskem bosta odigrala vsak po 9 partij in skušala iztržiti čim več. Pred tekmovanjem sicer nista želela napovedovati rezultata, upata pa, da se bo delo s trenerjem Rudijem Ostermanom kar najbolje obrestovalo.

Poleg njiju bodo Slovenijo v svojih kategorijah zastopali še: Borut Kukovec (F10, MG-Ruše), Tadej Kobe (F12, Stari trg ob Kolpi), Jurij Cvitanič (F14, Lipa Ptuj), Primož Šoln (F16, Vrhnika), Petra Hudournik (D10, Celje), Lea Mauko (D12, Radenci), Jana Krivec (D14, Nova Gorica) in Lea Ševanec (D18, Radenska POM-GRAD). **Aleš Drinovec**

Deset jeseniških hokejistov se je mesec dni "kalilo" v Rusiji

ZDAJ POZNAMO SKRIVNOST RUSKIH USPEHOV

Tako so v četrtek popoldne zatrjevali mladi jesniški hokejisti, ki so mesec dni trenirali pri dveh ruskih klubih - Od večeraj naprej že na domačem ledu.

Kranj, 2. avgusta - Deset hokejistov Acroni Jesenic je v minulem mesecu treniralo pri dveh ruskih ekipah. Pri Krilih Sovjetov v Moskvi so bili: Dejan Varl, Jure Smolej, Sašo Pretnar, Borut Vukčevič in Tilen Zugwitz, pri Himiku v Voskresenska pa: Matej Poljanšek, Aleš Sodja, Peter Rožič, Boris Kunčič in Aleš Kranjec. V četrtek popoldne se je deveterica vrnila domov, le Boris Kunčič je moral zaradi operacije slepiča za teden dni podaljšati bivanje v Rusiji.

Dejan Varl

Fantje so se utrujeni toda zadovoljni, da so spet doma, že na brniškem letališču veselo pozdravljali s predstavniki kluba Acroni Jesnice, s straši, prijatelji in prijateljicami. Polni novih spoznanj pa so tudi za naše bralce pripovedovali o ruski hokejski šoli: "Treningi so bili resnično na visoki ravni. Ko smo bili tako utrujeni, da nismo mogli nič več, je bil odmor. Nato pa spet trening... Praktično smo ves mesec živeli s hokejem, na vse drugo smo skorajda pozabili. Smo se pa z lastnimi izkušnjami prepričali, zakaj ima ruski hokej v svetu tako visoko mesto," je povedal **Aleš Sodja**, ki je treniral pri Himiku.

Aleš Sodja

Tudi **Dejan Varl**, ki je treniral pri Krilih Sovjetov je pripovedoval podobno: "Treningi so bili zelo naporni, z našimi se kar ne dajo primerjati. Tempo je čisto drugačen. Trenirati se začne ob sedmih zjutraj, veliko je vzdržljivostnih in eksplozivnostnih vaj, povdarek je bil na teku.... Delovni dan so bili treningi, spanje, hrana, pa spet treningi. Kljub temu, da je bila hrana za nas drugačna, smo bili prisiljeni, da smo se nanjo navadili, saj sicer ne bi vzdržali takšnega tempa. Kar težko smo zdržali ves mesec in veselili smo se prihoda domov. Toda, če sedaj, ko sem spet doma, pogledam nazaj, pa je vendarle hitro minilo, dobili pa smo kar nekaj dragocenih izkušenj. Koliko pa nam bodo v nadaljni karieri pomenile, pa je sedaj še težko reči. Upajmo pa, da nam bodo."

"Ker nas je bilo več skupaj, smo dolgo odsotnost od doma laže prestajali. V začetku smo se težko privadili na hrano, tako da smo bili bolj lačni kot ne, potem pa je bilo bolje. Stanovali smo v naselju poleg hale skupaj z ruskimi hokejisti iz drugih mest. Spoznali smo nove prijatelje in bilo je kar prijetno. Kljub vsemu pa nam je bilo dolgčas po Jesenicah, po prijateljih doma... posebno proti koncu smo težko čakali, da se vrnemo," je podobno kot Dejan razmišljal tudi Aleš in seveda tudi vsi ostali, ki pa so vendarle priznavali, da za vsakim uspehom stoji trdo delo.... • **V.Stanovnik, slike: Lea Jeras**

Mateja Poljanška je na letališču najprej pozdravil domači trener Sergej Borisov

AVTOMOBILIZEM

Gorska dirka USAG - Črni Vrh 94

PIRJEVEC POSTAJA NEPREMAGLJIV

Stojan Pirjevec je v nedeljo na gorski dirki med Črnim Vrhom in Strmcem zabeležil tretjo zaporedno zmago in se s tem še bolj utrdil na prvem mestu v skupni razvrstitvi. Na zanimivi novi progi bi moral nastopiti tudi Tomaž Jemc, toda njegova mazda ga je tik pred štartom spet pustila na cedilu. Dirka je štela tudi za avstrijsko državno prvenstvo in prvenstvo FIA srednjeevropske cone.

Na štiri kilometre in pol dolgi progi z višinsko razliko 160 metrov so bili že na sobotnem treningu po pričakovanju najhitrejši Pirjevec, Šuster in Stolli, v pokalnem tekmovanju Daihatsu letos skoraj nepremagljivi Domen Staut, med renaulti clio pa nekoliko presenetljivo Martin Črtalič.

V prvi in v obeh ostalih tekmovalnih vožnjah je bil daleč najhitrejši -Italijan Rodolfo Aguzzoni, ki je nastopil z atraktivnim prototipom osella, med turističnimi avtomobili pa Stojan Pirjevec z BMW-jem, nekaj sekund za njim pa sta se podila Tržačan Luccio Stolli, ki letos vozi v našem DP in Dagmar Šuster, ki je dan pred dirko srečal Abrahama.

Ko je Stolli v drugi vožnji zdrsnil s proge, je bilo jasno, da bo zmago odnesel Pirjevec, Šuster je moral priznati, da je njegov BMW nekoliko slabši, odličen tretji pa je bil aktualni državni pravk v rallyju Darko Peljhan. Tomaž Jemc, ki je bil na treningu odličen peti, je imel težave že v soboto, tik pred dirko pa je njegova mazda zaradi napake v elektroniki obstala in Jemc se je moral dirki, ki bi mu služila za dober trening, odpovedati.

V pokalu Daihatsu je ponovno zmagal Domen Staut, ki se je letos pustil premagati samo na gorski dirki na Učki, za njim pa se je uvrstil večno drugi Tilen Holinsky. Med pokalnimi renaulti clio je tokrat s kar precejšnjo prednostjo zmagal Martin Črtalič, drugi je bil Alojz Pavlič in treji Edvin Klančič.

Organizatorji so uspešno izvedli dirko, ki si jo je ogledalo kar veliko število gledalcev, dirka pa bo po vsej verjetnosti postala tradicionalna. • **M.G.**

TUDI SLOVENCI NA SNOWDON

Letošnji že 19. tek na najvišji vrh Walesa, Snowdon 1083 m, je potekal v prekrasnem sončnem vremenu, kakršnega, vsaj domačini tako zatrjujejo, že dolgo ni bilo. Naša ekipa je bila uspešna in je opravičila nastop na tej tekmi, na katero so nam omogočili sponzorji Slovenske železnice, Reebok, GT Sport in trgovina Cekinček.

Največ uspeha smo poželi v mladinskih kategorijah, saj je **Boštjan Hrovat** osvojil drugo, **Erika Brojan** pa prvo mesto. Tudi članici sta prijetno presenetjli, predvsem pa **Anica Živko**, ki je na vrhu Snowdona vodila, pri teku navzdol pa nesrečno padla in rahlo poškodovana pritekla na tretje mesto v svoji kategoriji in četrto v absolutni ženski kategoriji. To je njen že drugi letošnji mednarodni uspeh po šestem mestu na evropskem pokalu v Italijo. Druga članica **Marija Trobec** je bila osma.

Člani so tekli po pričakovanjih in se vsi uvrstili od dvaindvajsetega do devetindvajsetega mesta, razen enega, ki je zaradi poškodbe moral 400 m pred ciljem odstopiti. Tako je bil **Ivan Urh 22., Izidor Berčič 28., Boštjan Novak 29., Božo Mulej** pa je odstopil.

Aleš Gros

HALO, HALO, GORENJSKI GLAS

Naročilo za objavo sprejemamo po telefonu 064/223-111, faksu 064/222-917 ali osebno na Zoisovi 1 v Kranju oz. po pošti - do 12. ue **dan pred izidom** Gorenjskega glasa! Cena oglasov in ponudb v rubriki: **Izredno ugodna.**

GARDALAND 4.000,00 SIT — **8. avgusta;** prevoz in vstopnina! **JEREB d.o.o., tel.: 064/621-773, 682-562**

ŽELITE DOBRO JESTI? — Pridite v **gostilno JAMA v Šenčurju,** kjer Vam bomo postregli z dobrotami domače kuhinje, specialitetami z žara, sladicami in sladoledi!

MISS BLEDA ' 94 Prireditev preložena na kasnejši temin — Agencija Faraon Bled obvešča, da **izbora MISS BLEDA ' 94 5. avgusta ne bo.** O datumu bo pravočasno objava v Gorenjskem glasu - prijave za tekmovanje sprejema FARAON Bled, Grajska 14, tel.: 064/76-261.

VEDRINA VABI — Ali razmišljate v zadnjem trenutku?! Od 13. do 23. 8. 1994 Vas vabita prelepa vas Marindol in topla Kolpa! Informacije: Turistična agencija Vedrina Kranj, tel.: 064/215-407, od 16. do 19. ure

IZREDNO UGODNO 14-DNEVNO LETOVANJE — **Veli lž - 13. do 27. avgusta!** 14-dnevno polpenzionsko (zajtrk in večerja) letovanje v sobah s TWC in z organiziranim prevozom, **za 30.000,00 SIT.** Plačljivo v dveh obrokih. **Prijave:** Društvo upokojencev Kranj, Tomšičeva 4, tel.: 221-874 in Turistični klub Sindikom, Delavski dom 6, tel.: 222-182.

GLASOV KAŽIPOT

Prireditve

Srečanje na Vodiški planini

Radovljica - Borci, aktivisti, občani in mladina so vabljeni na 4. srečanje ob prazniku radovljiške občine v soboto, 6. avgusta, na Vodiško planino. Začetek bo ob 11. uri. Za jedačo in pijačo ter postrežbo je poskrbljeno. Vabljeni!

Srečanje upokojencev na Jezerskem

Preddvor - Društvo upokojencev Preddvor vabi svoje člane, da se udeležijo srečanja pri Planšarskem jezeru na Jezerskem, 8. septembra. Prijave za udeležbo sprejemajo v Domu krajanov v Preddvoru vsak torek in petek, med 18. in 20. uro. Prijavite se lahko do 16. avgusta. V primeru zadostnega števila udeležencev, bo organiziran prevoz v obe smeri.

Sončkove počitnice

Radovljica - Župnijska Karitas iz Radovljice organizira še nekaj skupnih počitniških dni. Dobivali se bomo ob torkih, sredah, četrtkih in sobotah. Vse informacije dobite po telefonu 715-003 ali 714-112. Pridite, ne bo vam žal!

Brundarija

Kranj - na otroškem poletnem festivalu bo v četrtek, 4. avgusta, ob 19. uri na vrtu gradu Kiselštajn nastopila lutkovna skupina **Papilu** iz Hrvatinov z lutkovno predstavo Brundarija.

V primeru slabega vremena bo predstava v Prešernovem gledališču. Da se za najmlajše v poletnem času v Kranju kaj dogaja, se organizator zahvaljuje: Gorenjski banki, banki s posluhom, stranki LDS iz Kranja, trgovcu z igračami Hribar in otroci, Mika, moda na delovnem mestu iz Kranja in kranjski cvetličarni Mak.

Razstave

KISELŠTAJN ZIVI KULTURI POLETJE '94

Otvoritev razstave

Jesenice - V Kosovi graščini bo v četrtek, 4. avgusta, ob 19. uri otvoritev razstave **Grafični listi na temo Promet.** Razstavo je pripravila kustoskinja Erna Firc iz grafičnega muzeja v Rogaški Slatini.

GORENJSKA od petka do torka

AMZS - Ta vikend so odpeljali 19 poškodovanih vozil in nudili 14 pomoči pri vžigih in podobnih okvarah na cestah. Najdaljšo vožnjo so imeli na Lošinj.

GASILCI - Kranjski gasilci so peljali pitno vodo na Čepulje, v soboto so pod Krvavcem reševali padalko in zvečer dežurali pri ognjemetu, v nedeljo pa so na Planini odpirali vhodna vrata. Radovljški gasilci so v soboto gasili travniški požar pod Sv. Ano, jeseniški pa so gasili požar na platoju Hrušica, vozili pitno vodo na Prihode in nudili pomoč pri prevozih z reševalnimi avtomobili, loški gasilci so v nedeljo pogasili požar v tovarni LIO, tržiški gasilci pa niso imeli nobenih intervencij.

TURIZEM - Blejski turistični delavci so zabeležili ta vikend 5.357 gostov, od tega 1.773 domačih in 4.946 tujih gostov. Če pogledamo statistično, v tem času beležijo približno 25 odstotkov več gostov kot v enakem obdobju lani. V Bohinju pa beležijo 100-odstotno zasedenost turističnih zmogljivosti. Med tednom pričakujejo manjši padec nočitev, konec tedna pa ne bo mogoče najti proste postelje v bohinjskem kotu.

GORENJSKI DOJENČKI - Ta vikend je na svet prijokalo 20 novorojenčkov. Rodilo se je 12 dečkov in 8 deklic. Najtežja in najlažji sta bila rojena v kranjski porodnišnici, in sicer deklica s 4.300 grami in deček z 2.950 grami.

URGENCA - Ta vikend je bil v jeseniški bolnišnici zelo delaven. Urgentno pregledanih in oskrbovanih je bilo: na kirurgiji 144 pacientov, na internem oddelku 21 pacientov, na pediatričnem oddelku 21 pacientov in na ginekološko-porodniškem pa 6 pacientk.

ODISEJ
TURISTIČNA AGENCIJA ODISEJ, MAISTROV TRG 2, 64000 KRANJ, TEL.: 064/213 261, 218 586

GORENJSKI GLAS GORENJSKI GLAS

TELE-TV KRANJ

KUPON

Vprašanje št. 7: Kateri jubilej septembra praznuje radio Žiri?

Odgovor: _____

Ime in Priimek: _____

Naslov: _____

KUPON

Jamo HIFI ZVOČNIKI Sound & Design

MESO-MONTAŽA Mercator

Lotra PROIZVODNO, TRGOVSKO IN GOSTINSKO PODJETJE ŠKOFJA LOKA p.o.

ŽIVILA

NAGRADA

7 dni počitnic v vili RUBIN v Rovinju (polpenzion) meseca Septembra!

Za 7. krog Sobotne sreče, ki bo 6. avgusta na Maistrovem trgu v Kranju. Vpišite odgovor na kupon in ga na dopisnici pošljite agenciji Odisej Kranj (ali ga vrzite v stekleno škatlo pred Odisejem).

PREJELI SMO

Balkan v Završnici - Evropa na celotnem območju Jesenic

*Ni kaj, demokracija vdira v slovenski prostor **"sa munjevitom brzinom"** sočasno iz balkanske in evropske smeri. In to v trenutku, ko Republika Slovenija dokazuje vsemu svetu, kako je prva med bivšimi jugoslovanskimi republikami odvrgla ogrinjalo prejšnjega sistema. Ga je res? Nekateri, ki so o tem prepričani, dokazujejo ravno obratno. Dokazali so, kako jih ta plašč še vedno odeva. Nameravan miting resnice v Ljubljani še pred osamosvojitvijo Slovenije ni uspel. Zato pa je dobil svoj epilog po nekaj letih na dan slovenske državnosti v lepi dolini Završnice, kjer kmetje že nekaj desetletij revitalizirajo in vzdržujejo kmetijske površine za primerno rabo in nekatere druge dejavnosti. **Tradicionalne** kmečke prireditve so se v tem prostoru nehale uprizarjati. Mali pikniki in lokalne prireditve pa so še spremljevalci vsakodnevnega utripa življenja te amfiteatralno naravno oblikovane doline, pod mogočnim Stolom, najvišjim vrhom Karavank.*

*A kaj takega, kot se je zgodilo na dan slovenske državnosti, se tod še ne pomni. Prireditev, ki se je 25. junija tu odvijala, je vtisnila Završnici in verjetno jeseniški politiki **"mednarodni pomen". K tej popularnosti so pripomogli s svojimi soglasji, da se prireditev lahko izvede, celo jeseniški upravni organ. Na klic (opozorilo!) je prišla v Završnico tudi jeseniška Policija, a kaj, ko so organizatorji "velike prireditve"** imeli vsa potrebna soglasja, na žalost, pristojnih v občini Jesenice.*

*Za kaj pravzaprav gre? V dolino se je na ta dan nagrmadilo nekaj tisoč tujih in slovenskih državljanov srbske narodnosti: iz Italije, Avstrije in vse Slovenije. Na shodu v Završnici se je na dan slovenske državnosti namesto slovenske besede in pesmi, radosti in smeha najprej izvajal verski obred v tujem jeziku, nato pa nadaljeval spored, ki je bil izredno precizno zrežiran (glej članek D. Sedej, Gorenjski glas, 5. julija 1994). Shod je organiziralo neko društvo KUD Sv. Sava. Namesto da bi pristojni organi pomislili, da bodo prišli domačini na ta dan spontano v Završnico, če že nihče ne organizira praznovanja, pa so jo **"oddali"** za praznovanje Vidovega dne.*

*Pa ne gre za to. Gre za način praznovanja in verjetno tudi njegovega pomena, ki daje v prvi vrsti pečat nezrelosti neke občine, ki je začela mejiti na svojem dobršnem delu na Evropsko misijo. Nekateri bodo mirno rekli: "Kar je bilo, je mimo!" Vendar pa to ni realni primer **"invazije"** v slovenski prostor. Še na enega želimo opozoriti.*

*Na zadnji seji jeseniškega parlamenta je bilo vzpostavljeno vprašanje, ki naj bi se ga na tej seji tudi obravnavalo, vožnja motociklistov, ki pridejo iz sosednjih držav z neregistriranimi vozili in si dajejo duška z navijanjem plina, da je hrup čimvečji. Po travnikih, kosenicah, poljskih in gozdnih poteh divjajo evropski motoristi in motociklisti, ne da bi se za to zmenili pristojni organi. Nimajo pač zakonske osnove za preprečevanje takih dejanj! Zato naj bi na seji skupščine zadevo uredili poslanci. A kaj, ko se je ta začela s čakanjem na kvorum, ki ga po eni uri že ni več imela. Na divje vožnje so opozorili nekateri poslanci iz Zgornjesavske doline. Torej se to dogaja tik pred vrati Triglavskega narodnega parka ali celo v njem. A bog ne daj, da bi v TNP kdo od lastnikov s sodobnimi orodji izvajal dela v gozdu, kjer bi s hrupom motil divjad! Hrup, ki ga povzročajo neregistrirana vozila tujih državljanov, pa je zanemarljiv, uničevanje obdelovalnih površin prav tako. To je demokracija - sodi eden, a drugi poreko: **"Desilo se to na brdovitom Balkanu."***

Ve se, kdo je za taka početja odgovoren, a še bolj je znano, kdo je nesposoben za njihovo preprečevanje. Čutimo pa potrebo, da na početja javnost vsaj opozorimo.

Žirovnica, 11. julija 1994
Janez Šebat
Predsednik podružnice
SLS Jesenice

O srbskem praznovanju

*Ne morem biti tiho, da ne bi napisal nekaj o dogodku, o katerem je pisalo v Gorenjskem glasu, 5. julija, kaj se je dogajalo v **Završnici** na naš praznik državnosti 25. junija z velikim naslovom **Volim Krajinu i Završnicu.***

*Nisem nasprotnik nobenega naroda z juga, vendar je to, kar se je dogajalo v Završnici prava provokacija in izzivanje Slovencev in slovenske države. Kako oni lahko praznujejo v Sloveniji **Sveti Sava** in Vidov dan, to je srbski praznik. Srbi so okupatorji in morilci v Bosni in Hercegovini, zakaj so naseljeni v Sloveniji. Ali bodo čez 10 ali 20 let rekli, da je to Srbska krajina in bodo hoteli pregnati Slovence iz Slovenije, kot sedaj počnejo v Bosni in na Hrvaškem v okolici Zadra ter trdili, da je to njihova krajina?*

Zato najprej opozarjam slovensko oblast in nato še oblastnike na jeseniški občini, naj ne dovolijo v Sloveniji takih praznovanj. Naj Srbi praznujejo take praznike v ožjem družinskem krogu. Če pogledamo, na Jesenicah so muslimanom zgradili svojo džamijo. Naj jo imajo in mirno hodijo molit, v njej naj ohranjajo svojo vero in običaje. Opozarjam pa tudi Rdeči križ na Jesenicah naj pazijo, kako delijo pomoč beguncem, ki stanujejo pri svojcih. Kruh in razna oblačila ter konzerve namreč mečejo v smetnjake, medtem ko marsikateri domačin nima toliko dobrot kot begunci in njihovi otroci, ki živijo pri svojcih na Jesenicah.

Obveščam javnost, da je na Jesenicah veliko delavcev z juga, ki so delali v železarni in drugih podjetjih in so imeli solidarnostna stanovanja, sedaj pa so ravno ti delavci pokupili večino stanovanj. Veliko pa je domačinov, ki stanovanja ne morejo kupiti.

Dobili so tudi slovensko državljanstvo, pa se od njih ne sliši nobene slovenske besede, nas, domačine, pa ponižujejo in se nam smejijo.

Prišel bo čas, ko se bo tudi slovenska oblast kesala, ko tako ščiti tujce z juga in jim nudi vso podporo in jim omogoča nakup stanovanj in raznih lokalov. Na Jesenicah tudi vidim, kako lepe avtomobile imajo tujci, domačini na Jesenicah in v okolici pa imamo stare fičote, katrce, jugote. In moramo biti zadovoljni, ker pač ni denarja. Navadni delavci in upokojenci nimamo denarja niti za sproti.

Sedaj pa zopet v Završnico. V Gorenjskem glasu je pisalo, da so pravoslavci, ki so praznovali Vidov dan, od Elektro Žirovnica dobili ključ od omarice za električni tok za ozvočenje brezplačno in da je bilo zelo hrupno. Tudi policija je prišla pogledat, pa je takoj nato odšla.

Mi, navadni Jeseničani, pa lepo drago plačujemo kilovatne ure. Vse lepo in prav, vendar se nam bo enkrat krepko maščevalo. Takrat bo prepozno! Zato Slovenci, spametujmo se!

Franc Erzar
Jesenice

foto bobnar

V vročini trpijo tudi živali

*Neverjetno veliko se nam v tisku, radiu in TV deli nasvetov in navodil, kaj in kako naj ukrepamo, da bomo lažje prenesli visoke temperature. Ne vem, kakšni "režiserji" imajo v rokah vse te medije, da niti eden od njh **samoiniciativno** ne opozarja imetnikov živali, naj v tej vročini poskrbijo tudi zanje. Človek bi pričakoval, da se je miselnost Slovencev zadnjih 30 let, odkar imamo DRUŠTVA PROTI MUČENJU ŽIVALI, kaj izboljšala in da bodo vsaj zadostno poskrbeli za naše življenjske sopotnike. Vendar zlasti ob navalih vročine poslušam in prejemam pisne pritožbe čez brezbrižnost ljudi, ki ne nudijo živalim najosnovnejših pogojev za življenje. Kaj zasluži kmet, ki ima psa čuvaja priklenjenega noč in dan na (samo) en meter kratki verigi in čigar dom je razbeljen pločevinast sod s prazno posodo za vodo? Zasluži, da bi z njim storili enako! Drug primer: imetnik poseduje štiri pse, kost in koža, priklenjeni na prekratke verige, na žgočem soncu, brez zavetja, sence, vode. Psi si kopljejo jame v zemljo, da bi se ohladili, a kaj ko so še vedno na vročem soncu... Potem: željni psi ob hišah, brez pitne vode - malo vstran pa žubori potok, zalivajo vrt in rože za psa pa ni kapljice! Spet pritožba: lastnik umiva svoj lepi avto, zraven psa, čuvarja njegovega premoženja, pa posoda brez vode, znotraj že porasla z mahom!*

Tudi ptice mori ta vročina! Zato priporočam, naj ljudje nastavljajo na vrtove, balkone, dvorišča, terase (primerne so težke) NIZKE POSODE Z VODO, čeznje pa položijo leseno palico, da žejna ptica lahko sede nanjo in se odžeja.

Časopisi, TV, radio bi morali dajati take nasvete, nevsiljivo, kratko, le in zgolj nekaj besed, večkrat na dan, ko traja tropska vročina. Je to tako težko?! Sicer sem letos iz lastnih sredstev plačala nekaj obvestil na Radiu Slovenija. Žalostno, da je treba plačevati humanitarna opozorila namenjena javnosti iz lastnega žepa. Radio "Triglav" na Jesenicah je to sprejel drugače: prijazna g. Faletič se mi je po telefonu za opozorilo celo zahvalila in mojo intervencijo po radiu dala tudi večkrat objaviti, seveda brazplačno! Pa ne gre za denar, gre za ozaveščenost ljudi, ki delajo na medijih. Naslednjega dne so mi v istem radiu celo omogočili, da sem sama spregovorila v eter, da je živali treba oskrbeti s pitno vodo in počitkom v senci, seveda na verigah, dolgih najmanj 4 mt, če so psi priklenjeni! Tudi koprsko Društvo proti mučenju živali je pri štirih tamkajšnjih radijskih oddajnih postajah doseglo, da jim brezplačno objavljajo podobna opozorila. Ravno tako sta DPMŽ Celje in Trbovlje na svojih področjih, uspeli prek radia objavljati pomoč živalim. Humana pa tudi vse pohvale vredna je bila oddaja RTM pod naslovom "Pozor, na sceni so živali!" Ljubljana pa molči! Ker je opustitev oskrbe živali mučenje, naj opozorim, da je zaenkrat to še vedno kaznivo kot prekršek (ZJRM Ul. l. SRS št. 16, čl. 11. toč. 7 od 26. 4. 74). Po sprejetju Zakona proti mučenju živali, ki je v končani fazi izdelave, pa bodo kazni občutno višje.

Čutim in se ne motim, da ste ob tem mojem prispevku pomislili tudi na mučeniške transporte živine na kamionih in v vagonih, zlasti na obmejnem prehodu Dolga vas, ki je že tretje poletje prava kalvarija obnemogle, žejne pohojene, zmečkane, ranjene, mrtve in izmučene živine, ki jo pošiljajo vzhodne države prek Slovenije v Italijo itd. O tem pa naslednjič, saj je tak transport rak rana naše mlade države, ki v svetu odseva zelo slabo luč.

Lea Eva Mueller
Ljubljana, Slovenska c. 51

DELOVNI ČAS
od 9. do 12. ure
od 15. do 19. ure
sobota od 9. do 12. ure

TV • HI - FI • VIDEO

TV 37 cm	od 40.863	SIT
TV 51 cm, TTX	od 48.575	SIT
TV 55 cm, TTX	od 59.625	SIT
TV 72 cm, TTX	od 110.267	SIT
Videorekorder	od 45.315	SIT
HI - FI stolp	od 48.177	SIT

REVOK TRADE
Trgovina in storitve d.o.o., Kidričeva 2, Kranj, tel.: 064 - 21 23 67, 21 11 42
SAMSUNG

MALI OGLASI

☎ 223-444

APARATI STROJI

Panasonic telefaxi, telefoni, tajnice in telefonske centrale. Zelo ugodno.☎ 632-595 16303

Zelo ugodno prodam dobro ohranjen PC AT 286. ☎85-514, popoldan 17250

Prodam VIDEO IGRE Master Sistem II. ☎215-701 17301

Prodam OBRAČALNIK za Tomo Vinkovič. Zorman, Gorica 16, Radovljica 17487

Prodam elek. PISALNI STROJ in SESALEC Forwerk. ☎211-690 17499

Prodam nerabljeno PEČ za etažno centralno. ☎57-018 17523

Prodam KOMBAJN za pobiranje krompirja. ☎422-689 17530

Prodam sedež za kosilnico BCS in obračalnik za seno na 4 vretena. Ljubno 27, Podnart 17553

JCB 4CX 4X4X4 novi, servis, garancija, kratek dobavni rok, cena fco kupec samo 80.000 DEM in ostali rabljeni stroji. ☎ in fax: 323-596

Prodam LONČARSKI KOLOVRAT. ☎061/841-543 17599

GLASBILA

Prodam HARMONIKO Atlantic IV DE LUXE. ☎715-608 17527

GR. MATERIAL

Prodam nove smrekove DESKE. ☎46-319 17531

Prodam KAMIN Loka Term nov in novo ekspanzijsko posodo za centralno. ☎41-362 17532

Prodam SMREKOV OPAŽ 12 in 16 mm in suha DRVA. ☎64-207 17575

Skale za v beton cca 2 m3 zastonj! Škofja Loka, ☎620-314 17583

Prodam novo STREŠNO OKNO Lož 120x80. ☎77-048 17596

EVROPSKA KAKOVOST ČIŠČENJA POSLOVNIH IN STANOVANJSKIH PROSTOROV.
Pokličite HRIBAR - BLESK
064/331-431

IZOBRAŽEVANJE

Uspešno inštruiram MATEMATIKO in FIZIKO. ☎ 241-278 17359

Prodam KNJIGE za 6,7,8, razred in I. letnik srednje šole. ☎70-578 17537

Kupim KNJIGE za 2. in 7. razred OŠ. ☎43-474 17582

IZGUBLJENO

V Šenčurju (pred hišo Lango= sem IZGUBIL DENARNICO z dokumenti!

Club GAULOISES BLONDES

KUPIM

Odkupujemo vse vrste STARINSKEGA POHIŠTVA ure, umetnine, nakit, kovance, razglednice....Nudimo tudi kvalitetne RESTAVRATORSKE USLUGE. ANTIKA KIRKA, Tavčarjeva 7, Kranj, ☎221-037 ali 48-545 10642

Kupim salonit PLOŠČE, lahko rabljene. ☎64-111 17450

Kupim POČITNIŠKO PRIKOLICO pokličite zvečer. ☎633-538 17489

Dobro ohranjen KOMBAJN za izkop krompirja kupim. ☎70-202 17546

LESPROMET odkupuje les na panju za takojšnje plačilo. ☎621-779, po 15. uri 17600

SATELITSKI SISTEMI "Amstrad"
199 KANALOV
TV IN RADIJSKI PROGRAMI
NASTAVLJENI KANALI ZA ASTRO JD
GARANCIJA, OBROKI
Z MONTAŽO SAMO 589 DEM
* SISTEMI ZA VEČ STRANK *
VRTLJIVI SISTEMI
SAT-VRHOVNIK
ŠK.LOKA, GODESIČ 125
TEL: 064 633-425

LOKALI

V novem poslovnem objektu Bitnje oddajamo VEČ PISARNIŠKIH PROSTOROV primernih za predstavništva. Najamemo ali kupimo nepreičnine po Gorenjski! FRAST NEPREMIČNINE, Jezerska c. 54 b, ☎242-651, vsak delavnik od 9. do 12. ure od 16. do 18. ure 17512

Pod zelo ugodnimi pogoji oddam TRGOVSKI LOKAL na Bledu. ☎725-612 17526

V središču Kranja oddamo pisarniške prostore in dva trgovska lokala po 50 m2, skupno 225 m2. Pogoj skupen najem! APRON ☎331-292 17588

V Radovljici oddamo savno z bifejem in okrepčevalnico na Jesenicah. APRON NEPREMIČNINE, ☎331-292 17589

KOLESA

Ugodno prodam otroško PONY KOLO. ☎66-621 17479

Ugodno prodam nov TOMOS COLIBRI s smerniki. ☎631-930 17484

Prodam cilinder, bat in menjalnik za motor CTX 80 ter ogrodje za BT 50 ali vse skupaj zamenjam za APN 6. ☎49-502 17492

ALF Hi - Fi
TV - video - hi-fi
marantz
SONY
Panasonic
JBL Jamo
BOSE
AKCIJA:
GORENJE 51 TTX 42.990
SONY 55 TTX 99.900
SONY E - 180 630
SONY UX - 60 240
ODPRTO OD 9.h DO 12.h
IN OD 15.h do 19.h
OB SOBOTAH OD 9.H DO 12.h
V BLIŽINI GLEDALIŠČA
Cankarjeva 5, Kranj
tel.: 222-055

Prodam MOPED APN 6, letnik 1986. ☎64-135 17502

Prodam MOPED APN 6. ☎403-223 17503

Prodam Rogovo GORSKO KOLO na 18 prestav, dobro ohranjen. ☎631-427 17508

Prodam MOPED BT 50, letnik 1987, zelo dobro ohranjen, metalik sive barve, 650 DEM. ☎401-372 17602

OBLAČILA

VERITAS izposoja poročnih oblačil z vsemi dodatki. Veritas, Jenkova 1, Kranj, ☎312-207 17572

OTR. OPREMA

Kupim lepo ohranjeno otroško stajico. ☎633-884 17230

Prodam PONY KOLO in otroški TENIS LOPAR, ugodno. ☎631-606 17490

Kombiniran OTROŠKI VOZIČEK PEG (globok + sedež), prodam. ☎ 215-038 17519

OSTALO

HLADILNO TORBO, priklop na akumulator ali elektriko, prodam. ☎ 84-535 17518

Pozor! Nova pozlačena šestdelna KUHINJSKA POSODA samo 21.900 SIT. ☎312-385 17574

HOTEL JELOVICA BLED
Vabimo vas, da nas obiščete NA KOSTANJEVEM VRTU ali v BISTROJU. NUDIMO: velik izbor odličnih pizz, sladic, sladoledov in drugih dobrot. Zabava vas ansambel Juxe box z odlično pevko SONJO ZUPAN.
Rezervacije po telefonu 79-60 ali telefax 741-550

POSESTI

Predoslje 1/2 HIŠE z vrtom prodamo, Primskovo 1/2 HIŠE z vrtom prodamo, na Bledu 2/3 HIŠE z vrtom, 100 m2 130.000 DEM, obročno odplačevanje, Šenčur novejša hiša dvostanovanjska 800 m2 sveta 175.000 DEM, Draga pri Škofji Loki dvostanovanjska 650 m2 sveta 140.000 DEM. FRAST NEPREMIČNINE, Jezerska c. 54 b, ☎242-651, vsak delavnik od 9. do 12. od 16. do 18. ure 17511

PRIREDITVE

TRIO ali duo igra za ohceti, v lokalih ali sam s harmoniko, na izletih. ☎70-015 17573

POSLOVNI STIKI

Vaš denar vežemo z 2 kratno bančno obrestno mero. ☎ 221-040 med 8. in 13. uro 17517

Prodam registrirano podjetje na hrvaškem (Reka=. ☎872-543 17528

Nujno prodam CERTIFIKAT v vrednosti 300.000 SIT za 80.000 SIT. Vsak dan do 13. ure. Naslov v oglasnem oddelku. 17577

V ČASU AKCIJE vam nudimo KUHINJE ter drugo pohištvo po neverjetno nizkih cenah
SALON POHIŠTVA
MAŽA
Titov trg 7 (avtobusna postaja) ŠKOFJA LOKA
Tel.: 064/623-276
OBIŠČITE NAS IN SE PREPRIČAJTE

SJAM51

Oddam GARAŽO na Jesenicah in prodam MOPED. ☎801-497 17570

Prodam otroško dekliško gorsko KOLO Rog na 10 prestav, zelo malo rabljeno, 100 DEM ceneje kot novo, rabljen PRALNI STROJ zelo poceni in avtomobilsko CERADO za R 5. ☎691-491 17597

STORITVE

PRALNI STROJI, štedilniki, bojlerji - popravilo, obnavljanje, čiščenje. ☎ 325-815 14974

NOVO! MORSKE SPECIALITETE PI BIP DOSTAVA. ☎ 221-051 PIZZERIJA DARE, VABLJENI - POKLIČITE! Dostava od 8. do 02. ure 15062

Sportina

SPORTINA BLED d.o.o.

64260 Bled Ljubljanska 4 Slovenija Tel.: 741-778 ali 741-721

ZAPOSLIMO SPOSOBNO PRODAJALKO ZA DELO V VELEPRODAJI NA BLEDU

SSPOR53

PRIDELKI

Prodam KUMARICE za vlaganje. ☎421-004 17496

Prodam neprebran KROMPIR po 15 SIT. ☎311-700 17498

STAN. OPREMA

OMARO 2,5, 2 POGRADA, PISALNO MIZO, STOL, TEPIH 2x3 m in jedilno okrogio mizo, prodam. Kolarič, Tomšičeva 30, Kranj. 16781

Prodam KAVČ z dvema foteljema. Jesenko, ☎802-222 17524

Zaradi selitve ugodno prodamo lepo ohranjeno pohištvo za kuhinjo, spalnico, dve samski sobi in dnevno sobo. ☎324-223, 77-881 17554

Prodam sedežno garnituro, staro eno leto. ☎224-761 17567

ŠPORT

Prodam LOK mins z opremo. ☎43-115 17491

Prodam NEMŠKI ŠOTOR za 4 osebe, za 150 DEM. ☎331-659 17497

Prodam ČOLN T 401 z motorjem Tomos 18. Jesenko, ☎802-222 17522

RAZNO PRODAM

Bukova in mešana DRVA prodam in dostavim. ☎696-042 17374

Prodam bukova DRVA za m3 3500 SIT. ☎65-128 17481

Prodam DRVA 2000, 3000, 3500 SIT/ m3. Trstenik 15, Golnik 17513

Prodam novo tovorno PRIKOLICO za osebni avto in REDUKTOR z motorjem. ☎633-689 17541

Prodam 310 litersko zamrzovalno skrinjo Gorenje. ☎ 332-417

Prodam OVERLOCK kot nov in 14 m2 TERAC PLOŠČIC, nove. ☎736-580 17568

Prodam BUTARE. ☎632-714 17569

Panasonic

Atestirane centrale, telefoni in telefaksi za prave poslovneže

DOBAVA IN MONTAŽA NA KLJUČ

SERVIS Z ORIGINALNIMI DELI

PODBLAŠČENI ZASTOPNIK ZA SLOVENIJO
TELEFON
TRGOVINA - SERVIS
Uprava tel.: 064 222 868 fax.: 064 222 867
LJUBLJANA, tel/fax.: 061 159 0 232
KRANJ, tel/fax.: 064 222 150

Sprejemamo vsa zidarska dela, delamo poceni in kvalitetno. ☎ 310-601 16850

Vodovodne in elektro instalacije, popravilo in montaža pip, WC kotličkov, bojlerjev, ... ☎ 325-815 17162

Medicinski tehnik nudi nego na domu, masažo, razgibavanje, pedikuro, merjenje kvnega tlaka. Cena zmerna! ☎46-355, po 20. uri 17324

Iščem skupino za izdelavo OMETA (frajhanje). ☎41-663, 43-123 17389

SATELITSKE ANTENE, garancija, servis, dograditev A kanala, MMTV kanala. ☎310-223 17429

Izdelujem zaščitne in okrasne KOVINSKE MREŽE za okna, stopniščne ograje...☎82-104 17482

KOMBI PREVOZI tovora in selitve. ☎215-211 17495

VODOVODNE STORITVE, napeljava vodovoda in popravila. ☎633-382, zvečer 17542

PARKIRANJE NA GLOBUSU V KRANJU - VES DAN AVTO V SENCI
HRIBAR Alex
BHRI52

EUROPIZZA
DOSTAVA PIZZ
del. čas: VSAK dan od 9. do 22. ure
ob nedeljah od 12. do 22. ure
NOVO•NOVO
OGROMNA DRUŽINSKA PIZZA
☎064/331 511
NOVO: KUPONI - VSAKA 10. PIZZA BREZPLAČNO
SEVR55

RTV SERVIS ŠINKO! Popravila televizorjev na vašem domu. ☎331-199 17545

Smetnjake iz pocinkane pločvevine in cisterne izdelujem. ☎324-457 17552

Montiram lesene obloge in popravljam pohištvo z računom. ☎712-064 17565

STANOVANJA

Ugodno prodam 4-sobno STANOVANJE v centru Kranja (etažna centralna, vrt, kleti). ☎328-498 17352

Dva mlada para brez otrok iščeta stanovanje, za pomoč starejšim ljudem. ☎326-656 17480

SATELITSKE ANTENE
na 12 obrokov! SAT TRADE
tel: 064/422-585, 421-108
sant21

STANOVANJA PRODAMO: Zlato polje 2-ss 43m2 41000 DEM, Vodovodni stolp 2-ss 53m2 54000 DEM, Vodovodni stolp 3-ss 73 m2 70000 DEM, Kranj center mansardno stanovanje 79 m2 85000 DEM, Radovljica 2,5 ss 64 m2 77000 DEM, Radovljica ISO SPAN 3-ss 62 m2 75000 DEM plačljivo v oborkih, Planina I 3-ss 80 m2 81000 DEM, Planina II 2-ss s kabinetom 73 m2 73000 DEM, Planina III atrijsko stanovanje 92 m2 96000 DEM. FRAST NEPREMIČNINE, Jezerska c. 54 b, ☎242-651, vsak delavnik od 9. do 12. ure in od 16. do 18. ure 17510

V najem oddam enosobno STANOVANJE. ☎48-621 17564

VARSTVO

Enoletni fantek išče prijazno teto, da bi ga čuvala. ☎41-688 17576

VOZILA DELI

CITROEN AVTOODPAD rabljeni rezervni deli in odkup osebnih avtomobilov za avtoodpad. ☎692-194 17571

AVTOSERVIS IN TRGOVINA „BLATNIK"
Prodaja novih in rabljenih avtodelov
Meze Nada s. p.
Krnica 2d
64247 Zg. Gorje
Tel.: 064/725-165
NBLA59

VOZILA

Prodaja novih vozil: DAEWOO in MITSHUBISHI. Vse informacije ☎242-300, 242-600 ali 325-981 4733

PRODAJA, ODKUP, rabljenih vozil in prenos lastništva! ☎325-981 4734

PRODAJA - ODKUP in svetovanje pri prodaji rabljenih vozil. ☎ 217-528 ali zvečer po 20. uri na 325-659 16881

OPEL
Ford
UGODNE CENE VOZIL
KRATKI DOBAVNI ROKI
VRBA D.O.O. STRUŽEVO 4, KRANJ
☎211 090
SVO657

KOMBI FORD DIESEL prodam. ☎064/421-727, 421-734 17310

Gozdarski TAM 170 T 19, letnik 1982, registriran celo leto, prodam. ☎696-042 17377

Prodam JUGO 45, letnik 1987. ☎48-122 17464

Prodam LADO 1200, vozna, prevoženih 90.000 km, odlično ohranjena, neregistrirana. ☎49-491 17486

Prodam 126 P, letnik 1981, neregistriran za 25000 SIT. ☎329-094 17488

ODKUP in PRODAJA rabljenih avtomobilov, uredimo tudi bančni kredit. POLON, d.o.o., ☎311-032 17494

Prodam JUGO 45, letnik 1989. ☎802-188 17501

Prodam JUGO 45, letnik 1984, potreben popravila. ☎311-081 17506

Prodam FIAT 750, reg. do julija 95, cena po dogovoru. ☎312-040 17509

Prodam JUGO 45, letnik 1989, prvi lastnik, garažiran, lepo ohranjen, malo vožen. ☎51-175 17514

Prodam JUGO GVX 65, letnik 1989, izdelan za Ameriko, reg. do 2/95, ohranjen. ☎41-893 17521

Prodam Z 101, letnik 1986. ☎216-592 17529

Prodam ŠKODO 120 L, letnik 1978, bele barve. ☎725-317 17538

Prodam R 18, letnik 1981, karamboliran. ☎84-735 17539

Prodam GOLF DIESEL, letnik 1986. Volk Jože, Podnart 17 a 17543

Prodam Z 101 SKALA 55, letnik 1989, reg. 27.5.95. ☎328-292 17544

Prodam OPEL KADETT 1.4 I kat., letnik 1991. ☎312-255 17547

Prodam R 5 CAMPUS PLUS, letnik 1991, cena 10.500 DEM. ☎312-255 17548

Prodam Z 101 GTL, letnik 1986, cene 1700 DEM. ☎312-255 17549

Prodam GOLF bencinar, letnik 1981, reg. za celo leto, z dodatno opremo. ☎217-528 17550

Odkup, prodaja in prepis vozil. AVTOPRIS, d.o.o, ☎312-255 17551

Prodam ŠKODO FORMAN, letnik 1992, rdeče barve, reg. do 7/95. ☎801-576 17557

R 4 GTL, letnik 1988, reg. do marca 95, prodam. Ogled je možen po 15. uri na Grm, Gradnikova 44 a, Radovljica 17558

HYUNDAI PONY HATCHBAC GLS, letnik 1990, prodam ali menjam za Jugo 55 z doplačilom. ☎632-286 17559

Prodam LADO NIVO, letnik 1983, reg. do 19.1.95, dodatna oprema, nove gume, cena 2900 DEM. ☎721-107, Korošec, Koprivnik 61, Boh.Bistrica 17561

GOLF JX diesel, 9/88, prvi lastnik, tornado rdeč, prodam za 11900 DEM. ☎324-304 17563

Prodam karamboliran avto SUBARU JUSTY. ☎713-179 17566

Prodam R 4, letnik 1983. ☎50-379 17584

Prodam JUGO 45 EX, letnik 1987, cena ugodna. ☎81-494 17586

Prodam R5 CAMPUS, 9/91, 40.000 km, rdeče barve, 3 vrata, temna stekla, garažiran, prva lastnica, z radiom, zadnja cena 10.000 DEM. ☎691-491 17596

ZAPOSLITVE

Zaposlim TRGOVKO za delo v živilski trgovini. ☎ 218-948 17140

Kavarna
" CAFFE ŠPELCA "
na Jezerski c. 46
TAKOJ ZAPOSLI
dve gostinki.
Tel.:241-878, dopoldne
mkovi60

Zaposlim pripravnika v kovinski stroki. ☎41-663, 43-123 17390

V manjšem lokalu v Škofji Loki iščemo dekle za strežbo. ☎631-159, 633-450 17438

Iščemo PRODAJALCE za prodajo sveč. ☎51-660 17465

Zaposlimo SNAŽILKO v gostinskem lokalu v Šk. Loki. ☎620-502 17540

Posebna prodajna enota pri Mladinjski knjigi nudi redno zaposlitev. ☎632-330, 56-105 ali mobitel 0609/620-475 17556

ŽIVALI

Razprodajam enoletne KOKOŠI nesnice in kokoši v 6. mesecu nesnosti. Drinovec, Strahinj 38, Naklo 17154

Prodam NEMŠKE OVČARJE z rodovnikom, stare 10 tednov. ☎733-625 17483

Prodam mlade PAPIGE - skobčevke. ☎41-905 17483

KRAVO simentalko 8 mesecev brejo, prodam. Lahovče 21, Cerklje 17485

Prodam jalovo KRAVO, staro 5 let. ☎66-175 17490

Prodam TELIČKO simentalko, staro 10 tednov. ☎631-552 17500

Prodam BIKCA, težkega 120 kg. Podbrezje 130, ☎70-096 17520

Prodam TELIČKE simentalce. Košnjek, Sp. Bela 6, ☎45-304 17525

Kupim okrog 6 tednov starega TELETA simentalca. ☎312-283 17536

KOZE prodam. ☎736-379 17555

Kupim BIKCE simentalce, stare 14 dni. ☎622-972 17560

Prodam TELIČKO sivo rjave pasme, stara 10 dni. ☎49-473 17578

Ugodno prodam PSA IN PSIČKO pasme NEMŠKI OVČAR, stara 11 tednov, z rodovnikom. ☎733-625 17579

Prodam ZAJCE za rejo pasme nemški lisec. ☎631-409 17581

Kupim TELIČKA. ☎061/613-097 17587

Prodam 7 tednov staro KOKER-ŠPANJELKO. ☎216-358 17601

ZAHVALA

Umrla je naša draga mama

PAVLA PROSENC

rojena Pirc

Zahvaljujemo se vsem, ki ste se še zadnjič poslovili od nje.

VSI NJENI

Cerklje, julija 1994

ZAHVALA

Ob prezgodnji smrti našega dragega moža, brata in strica

LEOPOLDA OMANA

Tajnetovega Poldeta iz Žabnice

se iskreno zahvaljujemo vsem sorodnikom, sosedom, prijateljem in znancem za podarjeno cvetje in spremstvo na njegovi zadnji poti. Prav posebno se zahvaljujemo njegovemu zdravniku dr. Milanu Udirju za večletno zdravljenje, g. župniku Jožetu Perčiču za lepo opravljen pogrebni obred, GD Žabnica in govorniku Petru Škrjancu za lepe poslovilne besede, pevcem iz Naklega za lepo zapete žalostinke in gospodu za zaigrano Tišino. Vsem imenovanim in neimenovanim, ki ste ga v tako velikem številu pospremili na njegovi zadnji poti, še enkrat iskrena hvala.

Žalujoči: žena Stana, sestre in bratje z družinami

Žabnica, julija 1994

V SPOMIN ŽENI

MARJANCI

Prežalostni so moji dnevi,
ker zapustila si me ti
v moji hiši je praznina
a v srcu velika bolečina.

V tihem grobu zdaj počivaš
in lučka ljubezni ti v pozdrav gori.
Spomin na tebe ne ugasne
in solza se mi ne posuši.

Samo eno željo še imam,
da smrt po mene pride
in popelje v tvoj tihi
in večno mirni dom.

8. avgusta bo minulo tri leta bolečine, žalosti, spominov in krutega spoznanja, da se ne vrneš več.

Žalostni mož Andrej

Naša ponudba tudi v letu 1994

MALI OGLASI DO 10 BESED - BRAZPLAČNO

*V Gorenjskem glasu boste Vaše male oglase lahko objavljali brezplačno, če nam boste tekst oglasa v obsegu največ 10 besed poslali na **oštevilčenem kuponu iz časopisa.** Kupon nam lahko pošljete po pošti ali prinesete osebno v malooglasno službo na ZOISOVI 1 v Kranju.*

Po telefonu brezplačnih malih oglasov ne sprejemamo, ravno tako naša ponudba ne velja, če je mali oglas daljši od 10 besed, če želite objavo "pod šifro" oz. "naslov v oglasnem oddelku" - takšne oglase zaračunamo po ceniku malooglasnih storitev, ki so za naročnike Gorenjskega glasa 20 odstotkov nižje!

Ko vpisujete Vaš tekst v kupon, ne pozabite v obseg največ 10 besed vključiti celotnega besedila, ki naj bi bilo objavljeno (v obseg največ 10 besed vštevamo tudi objavo podatka, kako interesenti z Vami vzpostavijo kontakt, torej Vašega naslova ali telefona, ki naj bo objavljen!).

Na telefon 064/223-444 sprejemamo male oglase neprekinjeno 24 ur dnevno, v malooglasnem oddelku na Zoisovi 1 smo Vam na razpolago od ponedeljka do petka med 7. in 15. uro, ob sredah do 17. ure.

Izrežite in pošljite na: GORENJSKI GLAS, 64000 KRANJ

Ime in priimek, naslov : 8

Naročam objavo malega oglasa v naslednjem besedilu :

Kranjska noč 94

Na tisoče ljudi v mestu

Največja kranjska veselica privabila vse kar leze in gre.

V petek zvečer so se v mesto začele zgrinjati množice Kranjčanov, Gorenjcev in ostalih obiskovalcev in ga tja do desete ure popolnoma "okupirale". Vrhunec petkove noči je bil vsekakor izbor mistra Kranjske noči, kar je novost glede na izbore "misic" prejšnja leta. "Faktorje" dvanajstih fantov je ocenjevala petčlanska ženska žirija in za zmagovalca izbrala Sladžana iz Kranja, ki je obenem tudi osvojil srca mlajše ženske publike. Drugače pa je na Slovenskem trgu s svojimi oboževalci kraljevala skupina California. Na Glavnem trgu je bila bolj narodnozabavno obarvana scena z ansamblom Slapovi - Jožeta Skubica. Novogoriški ansambel Avtomobili je igral pred Prešernovim spomenikom, kar morda ni bila najbolj posrečena lokacija. Na Pungertu pa je bil nastop skupine Country Joy. Od vseh nastopajočih ne smemo prezreti kantavtorja Rika in kitarista Mateja s Stražišča, ki sta bila s svojim kvalitetnim izvajanjem rock klasike poleg stojnic s hrano "vzrok" za neprehodnost Meistrovega trga. Obiskovalci Kranjske noči so tako imeli ob s hrano in pijačo dobro založenih stojnicah predvsem pestro izbiro prizorišč z najrazličnejšo glasbo.

Riko kantavtor in kitarist Matej iz Stražišča sta z izvajanjem rock klasike še najbolj razgrela mladino na Meistrovem trgu.

Slovenski trg je v soboto "obvladovala" California, ansambel, ki je na Kranjski noči privabil še največ publike.

Že kar nekajletna tradicija Kranjske noči pa je, da je v soboto manj obiskovalcev kot v petek, kar je najbrž posledica upada pivske kondicije po naporni petkovi noči. Tako je bilo tudi letos kljub ognjemetu, ki je bil tokrat prvič za Kranjsko noč. V soboto so se ponovili Avtomobili, le da so bili na Slovenskem trgu, in Riko kantavtor na Meistrovem trgu, kjer je bilo "the best" za mladino. Na Glavnem trgu je bil narodno zabavni ansambel Melos, pred Prešernovim spomenikom je s popularno glasbo nastopal ansambel Arrow, na Pungertu pa je Duo Brigitte igral evergreene.

Na Sladjanu iz Kranja je ženska komisija odkrila še največ "faktorjev", ki so mu prinesli nasov Mister Kranske noči.

Na Kranjski noči ni bilo nobenih kaznivih kriminalnih dejanj, celo manjših kršitev javnega reda in miru ni bilo, kar je najbrž posledica, da je prvič s kranjskimi kriminalisti sodelovala Skupina za nadzor prostora. Ogromno pa je bilo vinjenih ljudi, kar tudi daje svojo sliko, kakšna je ta prireditev. Tudi letos so se izkazali vsi, ki so bili zadolženi za red in čistočo. • **Mateja Jagodic - Foto: Lea Jeras**

Stražiški taborniki peš do morja

Kranj, 2. avgusta - Jutri, 3. 8. 1994, ob 8. uri se bodo s Sv. Jošta nad Kranjem podali na pot proti slovenski obali taborniki iz Rodu zelenega Jošta iz Stražišča pri Kranju. Kot je povedal načelnik tega rodu **Andrej Petrovič**, se bodo poleg njega udeležili popotovanja še štirje fantje. Kot načrtujejo, se bodo po hoji čez Polhograjsko hribovje približali Vrhniki, nadaljevali pot mimo Razdrtega in predvidoma 6. avgusta pripešačili v Ankaran. Posebnost njihovega potepanja je v tem, ker so njihova edina oprema šotorska krila, noži in kuhalnik. Tudi slednjega so se odločiti vzeti s seboj le zaradi nevarnosti kurjenja v naravi, sicer pa bo več problemov kot s prehrano gotovo s pijačo, saj je vročina presušila mnoge izvire. Po Primorski se bojijo tudi nevarnosti strupenih kač, ker bodo spali na prostem, vseeno pa upajo na srečen prihod na cilj.

V Ankaranu bodo prenočili v študentskem kampu. Po dnevu se bodo vrnili z vlakom v Kranj. Že sedaj pa razmišljajo o podobnem popotovanju prihodnje leto, za katerega nameravajo navdušiti tudi netabornike. • **S. Saje**

"G. G."

Potni listi

Najprej v Umagu, minuli vikend pa v recepciji avtokampa Puntica pri Vrsarju, so ukradli potne liste. Med 200 listinami, ki so izginili v Vrsarju, je bila dobra polovica temno modrih (=slovenskih), med oškodovanci pa je precej Gorenjcev ...

O tem, da so slovenski potni listi silno zanimivi za tatove, je dokazal že (malce pozabljeni) vlom v prostore Sekretariata za notranje zadeve občine Škofja Loka. Oba najnovejša istrska primera dokazujeta, da zanimanje nepridipravov raste - in gorenjskim dopustnikom se poleg gneče na cestah proti morju, gneče v kampih in na plažah itn., obeta tudi gneča na krajevnih policijskih postajah in zatem pred okenci v domači občini za nov potni list...

Sreča v nesreči je le to, da se taksa za nov potni list (še) ni spremenila.

Od včeraj v blejski Športni dvorani

Na drsanje v vročem poletju

Bled, 2.avgusta - V Turističnem podjetju Turizem in rekreacija Bled so držali besedo: potem, ko so že sredi julija usposobili ledeno ploskev v Športni dvorani, je od včeraj (1. avgusta) enkrat dnevno tudi rekreacijsko drsanje Rekreacijsko drsanje **na Bledu je vsak dan od ponedeljka do sobote med 13.30 in 15.00 uro.** Cene za drsanje so enake kot pozimi in spomladi: le 300 tolarjev za odrsale in 200 tolarjev za otroke do 10 let. **Pravzaprav je sprememba od prejšnje drsalne sezone le ena: v blejski Športni dvorani je nova telefonska številka 741-612 (blagajna), informacije o urniku rekreacijskega drsanja pa dobite tudi v okrepčevalnici v dvorani (tel.: 741-007).**

KRIMINAL

Lastniki na dopust, neznanec v hiši

Kranj, 1. avgusta - Lastniki stanovanjske hiše v Reginčevi ulici v Kranju so odšli na letovanje, zato se je sosedu zdelo čudno, ko je opazil odprta vrata na teraso. O tem je obvestil policiste, ki so ugotovili, da je neznani storilec preiskoval omare in predale v njih ter celo postelje v spalnici. Zaenkrat še ni moč zapisati, ali je tudi kaj našel in odnesel iz hiše, saj se lastniki še niso vrnili domov.

Ujeli tatiče pri delu

Kranj, 1. avgusta - Kranjski policisti so 31. 7. 1994, ob 4. uri in 15 minut opazili tri mladeniče, ki so se pripeljali z yugom na parkirišče v ulici Janeza Puharja v Kranju. Zamikali so jih okrasni pokrovi na avtu renault clio. Ko so jih sneli in odnesli v bližnjo garažo, so jih prijeli. Spoznali so, da so storilci R. D., B. R. in Ž. R., vsi iz Kranja, rojeni v letih 1964, 1972 in 1975. Proti storilcem tatvine, ki je lastnika oškodovala za 8 tisočakov, so napisali kazensko ovadbo.

Poskus goljufije spodletel

Kranj, 1. avgusta - Prebivalca M. P. in B. M. iz škofjeloške občine, rojena v letih 1964 in 1960, sta se dogovorila, da bosta zavarovalnici prijavila prometno nezgodo, v kateri naj bi bila udeležena oba omenjena. Kot je razkrila preiskava sredi junija, je imel nezgodo le B. M. Ker sta poizkušala oškodovati zavarovalnico za dobrih 426 tisočakov, so oba ovadili tožilstvu.

Okoriščanje z novo igro na srečo

Kranj, 1. avgusta - Lastnik enega od gostinskih lokalov v Kranju je prijavil policiji osebi, ki se ukvarjata z razširjanjem nove igre na srečo, tako imenovane vbodnice. Posumil je namreč, da gre za prevaro. Tako so kriminalisti prijeli enega tujca in našega državljana, pri katerih so našli lažne listovne pole in naprave za registracijo dobitkov. Ker sta podobne goljufije počela že drugod po Sloveniji, primer še raziskujejo, kranjski dogodek pa si je zapisal preiskovalni sodnik.

Požar v loškem LIO

Kranj, 1. avgusta - V nedeljo, 31. 7. 1994, ob 15.07 so obvestili operativno-komunikacijski center v Kranju o požaru v podjetju LIO Gradis v Škofji Loki. Komisija je na kraju ugotovila, da je pogorelo nekaj gotovih izdelkov in lesa v skladišču tik ob lakirnici. Točen vzrok požara, ki je uničil približno 1 miljon SIT vredno premoženje, še ugotavljajo. Vsi znaki pa jih navajajo k sumu, da je bila posredi človeška malomarnost.V preteklem tednu so gasili nekaj manjših travniških požarov. Zaradi doglotrajne suše opozarjajo zato tudi na skrajno previdnost pri kurjenju ognja v naravi! • **S. S.**

NESREČE

Julija pet mrtvih na cestah

Kranj, 1. avgusta - Gorenjske ceste tudi julija niso bile preveč varne. Policisti so našteli 43 nezgod s hujšimi posledicami. V njih je umrlo 5 oseb, 44 udeležencev pa se je ranilo. Največ, 17 nesreč se je zgodilo v kranjski občini, 8 v jeseniški, po 7 v radovljiški in loški, 4 pa v tržiški občini. Prevelika hitrost je glavni razlog za nesreče (15 primerov), pogosto pa je tudi izsiljevanje prednosti (11 nezgod) in nepravilna stran vožnje ter alkohol (po 10 primerov). Julija so ugotovili precejšnje povečanje števila nesreč, v katerih so udeleženi vozniki motorjev, mopedov in koles. • **S. S.**

Alkoholni rekorder

Kranj, 1. avgusta - Jožef T. iz Radovljice sicer ni povzročil hujše nesreče, v policijski kroniki julijskih dogodkov pa je zapisan kot svojevrsten rekorder. Ko je 19. julija vijugal s svojim avtom od Zapuž proti Radovljici, je oplazil nasproti vozeče vozilo. Ker je alkotest nameril 4,20 promila alkohola v krvi, je policist odpeljal utrujenega voznika domov. Le-ta se je že čez eno uro vrnil k svojemu vozilu, vendar ga je med vožnjo ujela druga patrulja. Noč je vztrajni voznik prebil v policijskih prostorih za iztreznitev. • **S. S.**

Z avtom v mopedista

Kranj, 1. avgusta - V nedeljo, 31. 7. 1994, ob 2. uri in 25 minut je Suzana D., rojena leta 1962, doma iz Medvod, vozila osebni avto od kranjskega pokopališča proti čirškemu klancu. V križišču s prednostno cesto iz mestnega centra, kjer je bil semafor izklopljen, se ni ustavila, zato je trčila v voznika kolesa z motorjem Franca P., rojenega leta 1947, doma iz Kranja. Kot so pozneje ugotavljali policisti, je voznik poganjal moped s pedali, zato verjetno ni imel prižgane luči. V trčenju z avtom se je mopedist, ki ni imel čelade, huje ranil; zdravijo ga v ljubljanskem kliničnem centru. Obema udeležencema so odvzeli kri za preiskavo alkoholiziranosti, saj je alkotest pri voznici pokazal 0,71 promila alkohola v krvi, znake vinjenosti pa jekazal tudi mopedist. • **S. S.**

Padec kranjskega alpinista

Kranj, 1. avgusta - Miha M. iz Preddvora in Igor V. iz Kranja sta se 31. 7. 1994 dopoldne podala v Tomažev steber v ostenju Grintovca. Po približno 50 metrih vzpona, okrog 11. ure, se je kranjskemu alpinistu izpulil oprimek. Zato je padel 8 metrov globoko, čeprav ga je soplezalec skušal zadržati. Zaradi hudih poškodb roke in hrbtenice so ponesrečenca prišli reševat jezerski gorski reševalci, ki jim je pomagala tudi posadka policijskega helikopterja. Ranjenega alpinista so odpeljali v jeseniško bolnišnico. • **S. S.**

Utopil se je v jezercu Kreda

Kranj, 1. avgusta - V nedeljo, 31. julija, so se pri jezeru Kreda v Radovni zbrali prijatelji unimog vozil. Med njmi je bil tudi Rado R., rojen leta 1952, doma iz Železnikov. Med kopanjem so prijatelji malo pred 16. uro opazili, da je Rado pod vodo. Potegnili so ga na kopno, kjer sta pri oživljanju kopalca sodelovala tudi fizioterapevtka in prebivalec iz Radovljice. Takrat se je mimo pripeljal voznik terenskega vozila, ki je poskrbel za transport ponesrečenca v jeseniško bolnišnico. Tam so lahko ugotovili le, da je kopalec mrtev. Kot so izvedeli policisti, ki so prišli na kraj dogodka kmalu po 16. uri, je bil pokojni Rado srčni bolnik. Do nesreče je prišlo v komaj dva metra globoki vodi. • **S. S.**

V Bohinjskem jezeru iščejo kajakaša

Kranj, 1. avgusta - V soboto, 30. julija, so popoldne obvestili policiste, da od prejšnjega popoldneva pogrešajo Janka R. iz Radovljice. Radovljičana, ki je odšel veslat s kajakom na Bohinjsko jezero, so tam nazadnje videli v petek, okrog 21. ure. Ker je ribiški čuvaj v soboto zjutraj našel prevrnjen kajak malo pod vodno gladino približno 20 metrov od obale, je stekla iskalna akcija. Iskanja pogrešanega kajakaša se je lotilo 9 potapljačev iz Bohinja in Tržiča, v ponedeljek pa je na pomoč prišla tudi specialna enota MNZ. Kot predvidevajo kriminalisti, gre po vsej verjetnosti za še en primer utopitve to poletje. • **S. S.**

RADIO KRANJ 97.3 FM STEREO
RADIO KRANJ
POSLUŠAM VSAK DAN
RADIO KRANJ 97.3 FM STEREO