GORENJSKI GLAS

Leto XLVII - št. 5 - CENA 80 SIT

Kranj, torek, 18. januarja 1994

Čukovim vrnili del premoženja

Po oseminštiridesetih letih spet na svojem

V petek so na podlagi pravnomočne denacionalizacijske odločbe prevzeli od Obrtnega podjetja Kranj in od Mercatorja - Izbire del premoženja, ki je bilo podržavljeno 1946. leta. Za ostalo premoženje postopki še potekajo.

Bobovek, 14. januarja - Del premoženja, ki ga je do druge svetovne vojne ustvarjal **Ivan Zabret** s svojo družino, potlej pa je bilo podržavljeno, je tako po oseminštiridesetih letih in po dveh letih zapletenega denacionalizacijskega postopka spet v njihovih rokah. Občina jim je že lani vrnila enajst hektarjev zemljišča, ki je sicer naravovarstveno zaščiteno, ob koncu decembra lani pa je postala pravnomočna tudi odločba, na podlagi katere so dobili nazaj še dve ohranjeni stavbi od nekdanjega opekarsko žagarskega obrata, približno 2,5 hektarja zemljišča in polovico stanovanjske stavbe s petimi stanovanji. V petek je skrbnik vrnjenega premoženja **Janez Zabret** na podlagi pravnomočne denacionalizacijske odločbe prevzel od direktorja Obrtnega podjetja Kranj **Franca Šmajda** ključe od vhodnih vrat ograje nekdanjega opekarsko-žagarskega obrata, kar je bilo vsaj za snaho Elizabeto in nečake pokojnega Ivana Zabreta tudi pomembno zgodovinsko dejanje. (Več na 18. strani) • **C. Zaplotnik**

Gorenjska Banka d.d. Kranj

VARNOST ZA ZAUPANJE

Nov velik uspeh naših alpskih smučark

Alenka na najvišji stopnički

Na tretjem superveleslalomu letošnje sezone je prvič v svoji karieri na zmagovalno stopničko stopila mlada, še ne osemnajstletna smučarka iz Mojstrane Alenka Dovžan.

Cortina d'Ampezo, 17. januarja - Potem ko so naše alpske smučarke v tej sezoni že nekajkrat presenetile z visokimi uvrstitvi, je zadnja tekma smučark za svetovni pokal pred našo Pohorsko lisico, prinesla novo zmagoslavje v naš tabor.

Simpatična Mojstrančanka Alenka Dovžan (11. februarja bo stara 18 let), je s štartno številko 29 znova presenetila svetovne smučarske strokovnjake in sama sebe in se z enakim časom kot Švedinja Wibergova prismučala v cilj. Tako sta slovita Švedinja in naša Alenka skupaj stali na zmagovalni stopnički, uspeh naše reprezentance pa je dopolnila Katja Koren (presenetljiva zmagovalka prvega letošnjega superveleslaloma). Žal je malo pred koncem morala s proge Špela Pretnar, ki se ji je prav tako obetala uvrstitev v deseterico.

Odlična forma naših alpskih smučark pa je lep obet za nove uspehe pred tekmovanji (en veleslalom in dva slaloma) za Zlato lisico, ki bodo konec tega tedna v Mariboru. • **V.Stanovnik, slika: J.Pelko**

Malo sreče za gorenjske ligaše, več za reprezentante - Konec tedna je bilo na Gorenjskem kar nekaj ligaških obračunov. Tako so jeseniški hokejisti gostili Celje in katastrofalno izgubili, prav tako pa so izgubili Blejci v Tivoliju. Obe zmagi sta gorenjskima rokometnima ligašema, škofjeloškemu Šeširju in rokometašicam Kranja (na sliki) odvzeli ekipi državnih prvakov, malo sreče pa sta imeli tudi ekipi košarkarjev Triglava, ki so izgubili v Domžalah in košarkarice Odeje - Marmorja, ki so izgubile na pokalnem tekmovanju z ekipo Rogaške. Tudi blejski odbojkarji so tokrat ostali brez točk, edini prvoligaški zmagi za Gorenjsko pa sta prinesli ekipi odbojkarjev Žirovnice in odbojkaric Avtohit Bleda. Zato pa so se bolje izkazali naši smučarski reprezentantje. V skokih za svetovni pokal na Češkem je bil Meglič v soboto osmi, v nedeljo pa deseti, Franci Petek pa trinajsti. Tudi Jure Košir in Gregor Grilc sta si na nedeljskem slalomu v Kitzbuehlu prismučala nove točke svetovnega pokala.

Več o športu na Gorenjskem pa je zapisano v današnji Stotinki. **V.Stanovnik, foto: G. Šinik**

Kranj, 13. januarja - Prešernovo gledališče je na pobudo igralca Pavla Rakovca podarilo izkupiček četrtkove predstave Revizor 93 Milanu Ceferinu, kmetu, ki mu je novembra lani požar uničil hlev, živino in krmo. Visokogorska kmetija s Potoka pri Železnikih je bila pred leti preusmerjena na gojitev plemenske živine, ki bi šele v prihodnje začela prinašati dogodek. Po požaru je kmet z veliko solidarno pomočjo začel obnavljati domačijo, delež k obnovi pa je sedaj prispevalo tudi Prešernovo gledališče. Četrtkovo predstavo, namenjeno aktivu kmečkih žena, si je Milan Ceferin z ženo tudi ogledal. • **M.A.**

DANES **KRANJČAN**

Konec marca bo ustanovljena nova stranka

Prva violina liberalnim demokratom

Če bo združitev štirih strank v eno prinesla tudi spremembe v vladni koaliciji, se utegne iz nje posloviti Združena lista.

Ljubljana, 18. januarja - Predstavniki združujočih se strank za zdaj o tem ne govorijo, predsednik vlade in predsednik liberalnih demokratov dr. Janez Drnovšek pa zagotavlja, da sedanja koalicija vztraja naprej in do sprejema letošnjega proračuna o tem ne mislijo sploh razpravljati. Nastajanje nove močne sredinske stranke je dejstvo. Z združitvijo v eni fazi je soglašal tudi svet liberalnih demokratov, konec tega tedna pa utegne biti znan datum združitvenega kongresa. Najverjetneje bo konec marca. Statut nove stranke naj bi bil že v precejšnji meri usklajen, nastaja tudi program, potekajo pa tudi dogovori o vodstvu stranke. Člani vlade naj ne bi bili vodilni v stranki, razen premiera in predsednika LDS dr. Janeza Drnovška, ki bi kot "blagovna znamka stranke" obdržal obe funkciji. Tako bi lažje rešili kadrovanje, saj so v štirih strankah mnogi politiki, med drugim nad 10 nekdanjih ministrov. Nova stranka, njeno ime naj bi imelo še naprej kratice LDS, črke pa naj bi pomenile liberalce, demokrate in socialiste, vendar tu niso vključeni ekozeleni, naj bi imela dva podpredsednika. Kot najresnejša kandidata se omenjata dr. Peter Tancig, predsednik Zelenih - ekološko socialna stranka, in Igor Bavčar, predsednik Demokratov. Rešiti bo treba problem vodje poslanske skupine. LDS klub vodi Jožef Školč, demokratskega Tone Peršak, zelenega pa Leo Šešerko. Gregor Golobič naj bi ostal še naprej generalni sekretar stranke. Najbolj verjetno ime nove stranke bo Liberalno-demokratska stranka centra ali sredine. • **J.Košnjek**

Sodni epilog spora na Godešiču

Imena borcev morajo zbrisati

Lani je potekala polemika za in proti postavitvi spominske plošče vsem padlim v prvi in drugi svetovni vojni. Po sklepu sodišča morajo z nje zbrisati imena 12 borcev NOB.

Več na 24. strani

Vabimo vas na javno tribuno, ki bo jutri, v sredo 19. januarja, ob 18. uri v dvorani 14 na kranjski občini.

POT V VARNO SLOVENIJO

General Janez Slupar, mag. Pavle Čelik, mag. Andrej Anžič in general Rudolf Hribernik - Svarun vam bodo predstavili svoje ocene in poglede na koncept varnosti in obrambe.

Ženski forum združene liste

NE SPREGLEJTE:
KRAJEVNI TELEFONSKI IMENIK DRULOVKE IN OREHKA

DANES V GORENJSKEM GLASU, NA 5. IN 6. STRANI "KRAJEVNI TELEFONSKI IMENIK DRULOVKE IN OREHKA", KI VSEBUJE VEČ KOT 600 PODATKOV O NOVIH TELEFONSKIH NAROČNIKIH. OBJAVO JE OMOGOČILO PTT PODJETJE SLOVENIJE PE PTT KRANJ.

BABA TRGOVINA

KRANJ, JAKA PLATIŠE 13

GORENJSKI GLAS

MALI OGLASI (064) 223-444

IZ SLOVENSKEGA PARLAMENTA

Kako do novih občin

Najprej zbori krajanov

Sporni 95. člen Zakona o lokalni samoupravi (prehodne določbe) pravi: V delih občin, kjer se državljani na zborih krajanov v krajevnih skupnostih skladno z zakonom o referendumu za ustanovitev občin odločijo, da bodo izvedli referendume za oblikovanje občin do 31. marca, se izvedejo volitve do 30. junija. V drugih občinah se izvedejo volitve aprila (v starih občinah oziroma v delih, ki se še niso preoblikovali - op.p.), referendumi o oblikovanju novih občin pa najkasneje do 31. decembra 1995.

Ljubljana, 18. januarja - Nekatere stranke menijo, da je ta člen protiustaven, mesto Ljubljana pa je že sprožilo ustavni spor. Vendar se možni kompromisi glede tega člena že kažejo. Seveda pa zakonodaja s področja lokalne samouprave še ni popolna. Če želimo začeti s postopki in bi tudi tisti, ki bi želeli na hitrejši način priti do novih občin, **mora državni zbor obvezno 25. januarja, prvi dan prvega letošnjega zasedanja, še dva manjkajoča zakona. To sta zakon o referendumu za ustanovitev občin in dopolnjen zakon o lokalnih volitvah, ki bi opredelil način volitev v sedanje občine.** Svoje dopolnilo k 95. členu ima Slovenska ljudska stranka, ki jo podpirata Samostojna poslanska skupina in Socialdemokratska stranka Slovenije. Ljudska stranka meni, da bi bilo treba referendume za ustanovitev novih občin izvesti sočasno po vsej državi in to najkasneje do konca marca. Večina strank pa pristaja na rešitev, **da bi morali predsedniki občinskih skupščin v najkrajšem času sklicati zbore krajanov, na katerih bi se ljudje odločili, ali hočejo referendume za preoblikovanje občin konec marca ali kasneje, najpozneje pa do konca leta 1995.** Predlagatelji take rešitve imajo povsem praktično razmišljanje. Če bi se v nekaterih delih sedanjih občin ljudje odločili za marčni referendum, bi to posredno prisilili tudi druge dele sedanjih občin k odločanju in tako bi praktično v vsej državi letos oblikovali ali vsaj začrtali bodoče obrise lokalne samouprave.

Koliko občin na Gorenjskem

Največ podpore med predlogi za razdelitev Slovenije na nove občine ima predlog dr. Vrišerja in Urbanističnega instituta Slovenije iz leta 1992, po katerem naj bi dobili okrog 250 novih občin. Gorenjska naj bi bila razdeljena na blizu 30 občin. Te naj bi bile Kranjska Gora, Dovje - Mojstrana, Jesenice, Bled, Žirovnica, Radovljica, Tržič, Kranj, Naklo, Goriče, Šenčur, Preddvor, Predoslje, Kranj - desni breg, Kropa, Lesce, Jezersko, Cerklje, Bohinjska Bistrica, Železniki, Poljane in Škofja loka, o samostojnih občinah pa razmišljajo tudi v Ratečah in Begunjah.

Hitra in počasnejša inačica

Strokovnjaki za volilna opravila trdijo, da so določila 95. člena v obeh variantah izvedljiva, vendar bi morali roke strogo spoštovati. Oba še manjkajoča zakona bi morala biti objavljena v uradnem listu 28. januarja, pred tem pa bi morali biti po vseh krajevnih skupnostih opravljeni zbori krajanov. Za tiste dele sedanjih občin, kjer se bodo odločili za hitrejšo pot oblikovanja občin (do konca marca referendumi, do konca junija volitve), bo moral državni zbor še pred koncem januarja sprejeti sklep o začetku postopka za ustanovitev občin. Najkasneje do konca januarja bi morali župani sklicati zbore krajanov. Zadnji rok za njihovo izvedbo je 8. februar. 13. februarja naj bi bili ponovljeni zbori v primerih neskladja med odločitvami posameznih krajevnih skupnosti. Sredi februarja bi moral državni zbor z odlokom določiti referendumska območja in najkasneje 25. februarja razpisati referendume. Referendumi naj bi bili 27. marca. Po preteku obveznega roka za pritožbe in za ugotovitev volilnih izidov bi državni zbor 13. aprila sprejel zakone o ustanovitvi novih občin. Volitve vanje bi bile razpisane 19. aprila, izvedene pa 19. junija. 3. julija naj bi bili morebitni drugi krogi glasovanj za župane, 9. julija pa naj bi se občinski sveti sestali na prvih sejah.

Za tiste dele občin oziroma krajevne skupnosti, kjer s preoblikovanjem ne bodo hiteli in ga prenesli v leto 1995, je rokovnik nekoliko milejši. Po zborih krajanov bi občine sprejele ustrezne odloke, predsednik državnega zbora pa bi 16. februarja razpisal volitve članov občinskih svetov in županov, volitve pa naj bi bile v nedeljo, 17. aprila. Drugi krog glasovanja naj bi bil 8. maja, 7. maja pa naj bi se prvič sestali novi občinski sveti. • **J. Košnjek**

JANA PRIMOŽIČ, poslanka državnega zbora in članica komisije za lokalno samoupravo

Nove občine ne bodo siromaki

"Prepričana sem, da bo do konca leta razdeljana Slovenija na nove občine, če se bodo ljudje angažirali, in če bo temu sledil državni zbor. Krajanom je treba stvar razložiti, potem pa je njihova stvar, kako se bodo odločili," meni Jana Primožič iz Tržiča, poslanka Slovenskih krščanskih demokratov, ki deluje tako v državnozborski kot strankini komisiji za lokalno samoupravo.

"Sedaj je naloga novoustanovljene službe za lokalno samoupravo pri vladi in komisije državnega zbora za lokalno samoupravo povedati občinam, kako se do novih občin sploh pride. Odločiti se namreč morajo na osnovi 95. člena zakona o lokalni samoupravi, ki je v bistvu protiustaven, ali se bodo preoblikovale do konca aprila, ali pa do konca leta 1995. Najbolj praktično in pametno bi namreč bilo, in to smo v naši stranki stalno zagovarjali, da bi se letos odločali za nove občine in izvolili nove občinske svete in župane. Za najkrajšo možno dobo bi podaljšali mandate sedanjim občinskim skupščinam, največ do konca leta 1994. Pravno je podaljšanje mandatov možno, je pa potrebna v državnem zboru dvotretjinska večina. To in sploh podaljšanje veljavnosti stare zakonodaje je predvsem politično vprašanje. Predsednik našega ustavnega sodišča dr. Peter Jambrek je povedal primer Rusije, kjer so z novo ustavo razveljavili staro zakonodajo. Pri nas pa dve leti po sprejemu nove ustave še vedno veljajo stari zakoni, nove pa lahko razveljavljamo. Tu nas je še Rusija prehitela. Pri oblikovanju novih občin v dveh etapah gre tudi za povsem praktične, tudi finančne probleme. Delitev premoženja in uresničevanje raznih drugih dogovorov. To naj bi počeli dvakrat in po občinah bo razvojno delo povsem zastalo. Prav tako bo za stare občine, če bodo nekateri njihovi deli postali nove občine, težko reči, da so sploh še občine."

Kakšno rešitev predlagate vi oziroma v vaši stranki?

"Mi mislimo, da so določbe 95. člena izvedljive, vendar bi morali zelo strogo spoštovati roke. Med prvim in 10. februarjem naj bi sklicali zbore občanov. Potem bi moral državni zbor do 25. februarja določiti referendumska območja, 28. februarja pa razpisati referendum. Referendumu naj bi bili 27. marca. Nato mora državni zbor sprejeti zakon o ustanovitvi in mejah novih občin. 29. aprila bi po našem mnenju razpisali volitve v nove občine, 26. junija pa bi te volitve izvedli. Upam, da bo pritožba zoper 95. člen pozitivno rešena in da bodo morali župani sedaj sklicati zbore krajanov po vseh krajevnih skupnostih in da bo tako dobila reforma lokalne samouprave širino. Če se ena krajevna skupnost ali naslje v določeni občini odloči, da gre v ustanovitev nove občine, potem bodo morali tudi ostali nekaj storiti, saj ostanka ne bo več mogoče jemati za občino."

Zakaj je bilo tako težko dobiti soglasje v državnemzboru, da se reforma lokalne samouprave začne? Ali vse stranke še niso dovolj pripravljene za lokalne volitve?

"Zakon o lokalni samoupravi smo sprejemali skoraj 10 mesecev. Julija lani je bila prva obravnava. Takrat je bila večina za nove občine. Obravnava bi bila potem lahko že novembra in ne šele decembra. Mislim, da zaradi interesa po ohranitvi starega sistema in starih občin. Nekateri želijo aprila volitve in jim niti ni mar ali v stare ali v nove občine, ali je zadeva ustavna ali ne. To je zelo kratkoročna politika. Volitve v stare občine po novem sistemu so absurd. Vsa stvar bi se tudi zelo zavlekla, saj bi imeli novi občinski sveti v starih občinah do konca prihodnjega leta čas za preoblikovanje, skupaj z volitvami pa bi vse skupaj podaljšalo za dve leti. Vendar se je akcija preoblikovanja občin začela. Reforme se lotevajo v radovljiški občini, pa na Štajerskem, Dolenjskem in na Koprskem. V katerih krajevnih skupnostih imajo že konec januarja zbore krajanov."

Pogosto je slišati, da bodo nove, večinoma manjše občine revne in da se ne bodo mogle preživljati. Kako rešuje zakonodaja ta problem?

"Prav boljša finančna osnova bo velika prednost novih občin. Denar in ustrezni kadri sta namreč največji dilemi pri načrtovanju novih občin. Naša poslanska skupina je predlagala dve dopolnili. Pomembno je, da bo država zagotavljala občinam finančno izravnavo do take višine, da bo javna poraba na prebivalca v vsaki občini dosegla v povprečju najmanj 90 odstotkov povprečne porabe na prebivalca v Republiki Sloveniji. Naredili smo ustrezne izračune. Če je povprečna poraba na prebivalca v Republiki Sloveniji 30 tisoč tolarjev, je 90 odstotkov te porabe 27.000 tolarjev. Če vzamemo za primer občino s 3000 prebivalci, bo dobila letno v proračun najmanj 81 milijonov tolarjev. Če odštejemo še približno 10 odstotkov stroškov državne uprave, ki se bo sredi leta prenesla na državo in bo ta denar izločen, ostane v občinskem proračunu občine s 3000 prebivalci še vedno 72,9 milijona tolarjev. To ni majhen znesek. Nove občine bodo imele manj birokracije, razne sedanje osrednje ustanove, kot so knjižnice, muzeji in podobne ustanove, pa bodo ostale v mestnih občinah in država bo za delovanje teh ustanov dajala določen delež v proračune teh občin. Nove občine bodo lahko več denarja namenile naložbam, več kot so jih lahko sedanje občine ali krajevne skupnosti. Novi sistem je bolj stimulativen tudi pri zbiranju denarja v pristojnosti občin. Vsaka občina bo lahko zbirala svoje davke od premoženja, nepremičnin, dediščin, daril, od dobitkov pri igrah na srečo, komunalne takse, takse od igralnih avtomatov, kazni zaradi prekrškov in podobno. Tudi dohodnina bo še naprej delitveni davek. Sedaj ga gre 60 odstotkov državi, 40 odstotkov pa občinam. Delitev bo še ostala. Mogoče bodo dobile občine nekoliko manj, saj bodo imele manj nalog in pristojnosti, vendar bo še vseeno to za občinske proračune nekaj pomenilo. Za podeželske občine bo nujna finančna izravnava, nasploh pa bo po novem financiranje občin zelo ugodno."

Kaj pa delitev premoženja? Brez sporov zanesljivo ne bo šlo.

"Pojavljali se bodo spori, vendar se bo dalo tudi te stvari primerno rešiti. Sporni utegnejo biti poslovni prostori na občinah, kjer je sedaj državna uprava. Najemnina bi zakomplicirala odnose. Pojavljale bi se dileme, ali je najemnina prihodek samo tiste občine, kjer so prostori, ali tudi prihodek novih občin, ki so bile nekdaj del stare občine. Rešitev bi bila neke vrste podržavljenje. Problemi bodo s premoženjem javnih podjetij. Te finančne odnose bo težko do potankosti razgraditi." • **J. Košnjek, slika G. Šinik**

STRANKARSKE NOVICE

Slovenska desnica

Propad in vzpon Iskre

Ljubljana, 12. januarja - Slovenska desnica se v izjavi za javnost sprašuje, ali bodo bivši menedžerji Iskre s svojo ponudbo res obvarovali Iskro pred tujci. Poslanec desnice v državnem zboru Sašo Lap je že predlagal ustanovitev parlamentarne komisije, ki naj bi raziskala vzroke propada in razloge za domnevno obnovo sistema Iskre. Iskra je bila nekdaj steber gospodarstva in režima, nikoli ni bilo pojasnjeno, zakaj je število zaposlenih v koncernu padlo z 38 na 12.000 delavcev, zakaj je prišlo do tehnološkega kolapsa, ko danes Iskra na tehnološkem področju nič več ne pomeni in na kakšnih osnovah danes skupina bivših generalnih direktorjev predlaga, da bi s certifikati nekdanjih delavcev uresničili nekdanje vizije o razvoju Iskre. Slovenska desnica ne zaupa takšnim poskusom in se boji, da bodo ti menedžerji s tako zbranim denarjem Iskro ponovno zapeljali v bankrot ali pa v roke tujcem. Ali nekdanji generalni direktor Janez Vipotnik iz balona nad Triglavom in iz dobre plačane službe v Švici pravilno vidi posledice svojega vodenja Iskre, se sprašuje Slovenska desnica. • **J.K.**

Slovenska ljudska stranka

Ustanovljena mestna podružnica Kranj

Kranj, 18. januarja - V Kranju so se sestali člani iniciativnega odbora za ustanovitev mestne podružnice Slovenske ljudske stranke v Kranju. V kranjski občini je bila doslej stranka organizirana le na podeželju. Na seji iniciativnega odbora je bil tudi predsednik stranke Marjan Podobnik. Posebno pozornost bodo namenili reševanju problemov državljanstva, brezposelnosti ter preprečevanju korupcije in gospodarskega kriminala, reševanju stanovanjske problematike in denacionalizaciji. Ustanovni zbor bo predvidoma konec januarja. V Kranju bo zaživela tudi poslanska pisarna Slovenske ljudske stranke. Poslanci te stranke, ne le gorenjski, bodo na voljo Kranjčanom in prebivalcem drugih gorenjskih občin.

Narodna stranka Slovenije

Del Slovenske desnice

Ljubljana, 13. januarja - Del Narodne demokratske stranke na lanskem kongresu v Celju ni soglašal z vključitvijo v stranko Slovenskih krščanskih demokratov (kot njeno krilo), zato je bila ustanovljena in registrirana Narodna stranka Slovenije (NSS). Stranka je sklenila dogovor s Slovensko nacionalno desnico in Liberalno stranko o sodelovanju v Slovenski desnici, kjer deluje kot zunajparlamentarna stranka in bo v tem okviru sodelovala tudi na lokalnih volitvah.

Združena lista socialnih demokratov Kranj

Pot v varno Slovenijo

Kranj, 18. januarja - Ženski forum Združene liste socialnih demokrazov Kranj organizira jutri, 19. januarja, ob 18. uri v sejni dvorani 14 kranjske občinske skupščine javno tribuno na temo Pot v varno Slovenijo. Sodelovali bodo strokovnjaki s tega področja general Janez Šlapar, magister Pavle Čelik, magister Andrej Anžič in general RudolfHribernik - Svarun. • **Zbral J. Košnjek**

Sava

foto bobnar

NAGRADNA IGRA

Vaša hišna številka in Gorenjski glas

Vsak teden: ENA SREČNA DRUŽINA VEČ

*Še danes ali pa najkasneje jutri, v sredo, nas do 14. ure pokličite v uredništvo Gorenjskega glasa, **telefon 064/223-111**, če je v časopisu objavljena Vaša hišna številka. Nagradna igra, ki družini s tokratno srečno hišno številko **prinaša nagrado v vrednosti 20.000 tolarjev**, ni težka: nekoliko bolj podrobno prelistajte časopis in v njem sta ločeno na različnih straneh objavljena dva podatka: naselje (in ulica v njem, če je v naselju uveden ulični sistem) + številka. Oboje skupaj je srečna hišna številka v tokratnem krogu igre "Vsak teden ena srečna družina več". Ker pa je možno, da je hišna številka npr. na večdružinskem stanovanjskem bloku ali pa je v ulici oz. naselju več enakih hišnih številk z dodatki (a, b, c...), bo sreča v družini odvisna tudi od hitrosti: tisti, ki **prvi najde** svojo hišno številko po navedenih pravilih in **prvi pokliče v uredništvo**, prejme nagrado.*

GORENJSKI GLAS

Ustanovitelj in izdajatelj: Časopisno podjetje GORENJSKI GLAS KRANJ

Uredniška politika: neodvisni nestrankarski politično-informativni poltednik s poudarkom na dogajanjih na Gorenjskem / **Predsednik časopisnega sveta:** Ivan Bizjak / **Direktor in glavni urednik:** Marko Valjavec / **Odgovorna urednica:** Leopoldina Bogataj / **Novinarji in uredniki:** Helena Jelovčan, Jože Košnjek, Lea Mencinger, Stojan Saje, Darinka Sedej, Vilma Stanovnik, Marija Volčjak, Cveto Zaplotnik, Danica Zavrl-Žlebir, Andrej Žalar, Štefan Žargi / **Lektoriranje:** Marjeta Vozlič / **Fotografija:** Gorazd Šinik / **Priprava za tisk:** Media Art, Kranj / **Tisk:** Podjetje DELO - TCR, Tisk časopisov in revij, Ljubljana / **Uredništvo, naročnine, oglasno trženje: Zoisova 1, Kranj, telefon: 223-111, telefax: 222-917 / Mali oglasi:** telefon: 223-444 - sprejemamo neprekinjeno 24 ur dnevno na avtomatskem odzivniku; uradne ure: vsak dan od 7. do 15. ure / Časopis izhaja ob torkih in petkih. Naročnina: trimesečni obračun - individualni naročniki imajo 20 odstotkov popusta. Za tujino: letna naročnina 140 DEM. Oglasne storitve: po ceniku. Prometni davek po stopnji 5 odstotkov v ceni časopisa (mnenje RMI 23/27-92), CENA IZVODA: 80,00 SIT.

Po sedmih letih ustanavljanja

Radio Žiri bo javni zavod

Predloga za konstituiranje v družbo z omejeno odgovornostjo izvršni svet ni sprejel.

Škofja Loka, 17. januarja - Kar dobrih sedem let že traja neurejen pravni status Radia Žiri, ki formalno pravno deluje kot Organizacija za obveščanje občine Škofja Loka v Ustanavljanju. Neštetokrat napovedane nove zakonske ureditve na področju javnih glasil in radiodifuzije ter precejšnje družbene spremembe, so ureditev statusa odlagale, na pragu pa je tudi lastninjenje.

Delovna organizacija za obveščanje v ustanavljanju je v svoji registraciji v letu 1986 navajala zelo širok spekter dejavnosti s področja obveščanja: od uvajanja in razvijanja družbenega sistema informiranja, prek delegatskega in javnega obveščanja do ožje radijskega informiranja. Vsa ta leta sprememb so pokazala, da se nekatere dejavnosti preprosto niso razvile, potreba po drugih je prenehala, tako da je ta organizacija predvsem zagotavljala oddajanje občinske radijske postaje Radia Žiri, pripravo občinskega Almanaha in publikacije Loka v časopisju.

Ko so svet delovne organizacije, komisija za statusno preoblikovanje in zaposleni obravnavali prihodnje možnosti, so ugotovili, da bi bila organizacija družbe z omejeno odgovornostjo, ki bi se specializirala za radijsko obveščanje najprimernejša, niso pa tudi povsem izključili možnosti, da postanejo tudi javni zavod. Po sedanjem stanju namreč kar 40 odstotkov vseh sredstev zagotavlja občina in niso prepričani, ali bi uspeli ob znanih omejitvah iz predloga novega zakona: najmanj 30 odstotkov programa mora biti informativnega in največ 15 odstotkov je lahko ekonomske propagande, preživeti. V primeru zavoda ostaja lastnina občinska, če pa bi se odločili za družbo v mešani lastnini, bi bil po prvih ocenah delež občine 54-odstoten. Razprave o lastninskih deležih so sicer že sprožile nekatere dileme, zlasti o tem, koliko je delež krajevne skupnosti Žiri, ki je v bistvu zagotovila začetne pogoje in del opreme za delo, veliko pa je bilo tudi prostovoljnega dela.

Škofjeloški izvršni svet se je po obravnavi teh dejstev odločil, da naj Radio Žiri postane javni zavod, saj so občinsko informiranje ocenili do te mere za pomembno, da ne kaže nad te izgubiti vpliva (prav občina imenuje direktorja). Bilo je sicer nekaj dilem o tem, da kaže tudi to področje prepustiti trgu, vendar ti pogledi niso prevladali. Še več: ob naslednji točki dnevnega reda so zavrnili soglasje (pozitivno mnenje) k prošnji ene od novih zasebnih radijskih postaj, ki želi "pokrivati" tudi škofjeloško občinsko ozemlje in v ta namen na Lubniku postaviti svoj oddajnik oz. pretvornik. Meja za radijske valove seveda ni mogoče postaviti. • **Š. Žargi**

Zasedanje tržiške skupščine

Prostorski ureditveni pogoji pred sprejemom

Tržič, 18. januarja - Jutri, 19. januarja 1994, ob 17. uri bo skupna seja vseh zborov Skupščine občine Tržič. Kot je pričakovati na osnovi vabila, bo tokratno zasedanje nekoliko krajše, saj so na sporedu le štiri točke dnevnega reda.

Poleg potrditve zapisnika 32. seje in odgovorov na delegatska vprašanja bodo udeleženci obravnavali dve vsebinski vprašanji. Največ razprav bo gotovo ob predlogu odloka o prostorskih ureditvenih pogojih za območje občine Tržič in predlogu sprememb in dopolnitev prostorskih sestavin dolgoročnega in družbenega plana občine Tržič v letu 1993. Gradivo je dopolnjeno s stališči izvršnega sveta do pripomb in predlogov iz javnih razprav. V njih ponovno poudarjajo, da je Urbanistični inštitut kot izdelovalec ob delu na terenu ugotovil posamezne neažurnosti plana. Ker pa vsebinskih sprememb glede meja stavbnih zemljišč ni bilo moč pripraviti hkrati z novelacijo PUP, bo občina vsebinsko spreminjala plan spomladi letos. Takrat bodo obravnavali tudi pripombe v zvezi s planom.

Na seji imajo v načrtu še imenovanje sveta za varstvo pravic najemnikov v občini Tržič. Svet ima pet članov, ki so najemniki stanovanj; eden izmed njih bo prevzel predsedniško dolžnost. • **S. Saje**

Zasedanje škofjeloške občinske skupščine

Homanova hiša na kredit

Škofja Loka, 17. januarja - Za današnje zasedanje občinske skupščine Škofja loka so poslanci dobili dodatno gradivo s predlogom, da se za uveljavitev predkupne pravice za račun občinskega proračuna najame kredit.

Ne glede na to, kakšna bo usoda občine - o tem, kako in kdaj bodo stopili na pot nove lokalne samouprave, v Škofji Loki še ni bilo govora - bo zagotovo sprejemanje občinskega proračuna za to leto zelo verjetno ena od osrednjih tem tega zasedanja. Poslanci so v četrtek dobili dodatno gradivo s predlogom in utemeljitvijo za uveljavitev predkupne pravice za nakup Homanove hiše, pri čemer naj ne bi zaradi tega "trpele" druge dejavnosti, pač pa naj bi občinski proračun za to najel kredit. Podobno tej proračunski razpravi bo tudi razprava o programu in finančnem načrtu Sklada stavbnih zemljišč, končno pa se je izvršni svet tudi odločil, da predlaga ustanovitev stanovanjskega sklada. Tudi tokrat ne bo šlo brez ekoloških tem, saj je na dnevnem redu informacija o onesnaženosti zraka in rezultatih opazovanj kakovosti podtalnic. • **Š.Ž.**

Občinski odlok v nasprotju z zakonom

Komunala bo podatke morala zbrati sama

Podatkov o številu stanovalcev, ki jih potrebuje za obračun odvoza komunalnih odpadkov iz stanovanjskih prostorov, ne more pridobiti iz občinskega registra stalnega prebivalstva.

Radovljica - Ker je bilo pri pripravi občinskega odloka o ravnanju s komunalnimi odpadki največ pripomb na to, da smeti "delajo" stanovalci, ne pa kvadratni metri stanovanj, je občinska skupščina maja lani sprejela odlok, po katerem mora javno podjetje Komunala Radovljica stroške odvoza komunalnih odpadkov iz stanovanjskih prostorov zaračunavati po številu stanovalcev. In kje naj bi Komunala dobila podatke o stanovalcih? Odlok določa, da sta ji občinska uprava za notranje zadeve in za gospodarstvo dolžni vsak tri mesece posredovati sveže podatke iz registra prebivalstva in registra gospodarskih dejavnosti.

V občinski upravi za notranje zadeve ocenjujejo, da je občinski odlok o ravnanju s komunalnimi odpadki v nasprotju z zakonom o varstvu osebnih podatkov, ki določa, da sme upravljalec zbirke podatkov posredovati osebne podatke drugim uporabnikom le, če so za njihovo uporabo pooblaščeni z zakonom ali na podlagi pisne zahteve ali privolitve posameznika, na katerega se podatki nanašajo. Enakega mnenja so tudi na ministrstvu za znanost in tehnologijo, kjer poudarjajo, da občinski odlok o ravnanju s komunalnimi podatki ni ustrezna podlaga za pridobitev osebnih podatkov iz registra prebivalstva.

Ker se je občinska vlada na seji prejšnji ponedeljek strinjala s predlogom občinske uprave za notranje zadeve, da bi iz odloka črtali sporno določilo, Komunali ostaneta samo dve možnosti za pridobitev podatkov o številu stanovalcev. Prva možnost je ta, da od vseh dvanajst tisoč gospodinjstev, ki jim odvaža komunalne odpadke, pridobi pisno privoljenje, da uprava za notranje zadeve lahko posreduje osebne podatke Komunali; druga je ta, da od hiše do hiše pošlje referenta, ki bo zbral potrebne podatke. Ne prva in ne druga možnost pa nista prav poceni.

C. Zaplotnik

Radovljiška vprašanja

Komu so bili napoti kostanji?

Radovljica - "Pred osmimi, desetimi leti se je pet pijanih oficirjev v blejskem klancu z avtom zaletelo v kostanje. Že naslednji dan so jih posekali, pred kratkim pa so še ostalih pet. Le komu so bili napoti?" je na torkovi seji zbora krajevnih skupnosti radovljiške občinske skupščine vprašal Anton Poklukar, delegat KS Gorje, in poudaril, da je bil posek po njegovem mnenju povsem neupravičen.

Delegata krajevne skupnosti Lancovo **Janeza Kunčiča** je zanimalo, kdaj je pričakovati popravilo ceste od Spodnjega do Zgornjega Lancovega. Cesta se na dveh mestih poseda, podira se škarpa, kljub opozorilom o preteči nevarnosti pa ni nič novega oz. so nove le omejitve in prometni znaki. V krajevni skupnosti Radovljica niso zadovoljni z odgovorom radovljiške Komunale na delegatsko vprašanje, za kaj so bila porabljena sredstva, ki se v občini zbirajo za čiščenje odpadnih voda, ter kdaj se bo začela in končala gradnja čistilne naprave. Na konkretno vprašanje zahtevajo konkretni odgovor. • **C.Z.**

IZ GORENJSKIH **PARLAMENTOV**

Osnovno šolstvo v Škofji Loki

Je občina mačeha?

Občina prerazporedila desetino denarja za šole v druge namene.

Škofja Loka, 17. januarja - Verjetno bo na današnjem zasedanju občinske skupščine kar nekaj razprave o tem, ali lahko občina prerazporeja proračunski denar mimo kriterijev države. Iz podatkov o proračunu za lansko leto je namreč razvidno, da je bilo 11 odstotkov denarja za osnovne šole porabljeno za druge dejavnosti, zato šole bijejo z občino boj za vsak tolar.

Dve leti je že minilo, odkar je bilo pretežni del financiranja osnovnega šolstva (plače) preneseno na republiko, ki med drugim tudi določa dovoljene obsege občinskih proračunov, iz katerih se sedaj zagotavljajo denarji za materialne stroške in amortizacijo. Lani je bil storjen še korak dlje, ko je republika sporočila za nekatere dejavnosti tudi kriterije. Na zadnjem zasedanju občinske skupščine je poslanec iz vzgojnoizobraževalnega področja Zlatko Košič zahteval podatke o tem, ali se ti kriteriji spoštujejo, in pokazalo se je, da so osnovne šole pri tem prikrajšane za dobro desetino. Pa še pri tem šole ne dobe vseh sredstev, pač pa se nekatera dela plačujejo direktno iz proračuna. Tak primer je tudi investicijsko vzdrževanje, ko je občinska vlada imenovala posebno strokovno komisijo, ki je šole pregledala in posamezna najnujnejša dela naročila.

Ko so na zadnji seji izvršnega sveta obravnavali poročilo o uresničitvi izbranih investicijsko vzdrževalnih del - poleg del na petih šolah, je v ta program spadala tudi obnova strehe na gradu in športni dvorani Poden v skupni vrednosti 19 in pol milijonov tolarjev, se je vnela kar vroča debata o tem, ali si je Osnovna šole Petra Kavčiča lahko dovolila spremembo, in namesto varoval strehe pred ledom, naročila vzorčno popravilo vrat. Da je šlo bolj za načelo, kot za občuten denar, kaže podatek, da je le 40 tisoč tolarjev povzročilo polurno razpravo o nedopustni samovolji omenjene šole. Rečeno je namreč bilo, da šole lahko po svoji presoji uporabljajo le sredstva amortizacije.

O problematiki nezadostne materialne oskrbe šol nam je ravnatelj Jože Peternel povedal:

"Ko nas je komisija obiskala ob začetku lanskih poletnih počitnic, je ugotovila, da je potrebno urediti oboje: zaščititi oz. zamenjati del strehe, ki ga je poškodoval led in tudi urediti vrata po šoli. Pokazalo se je namreč, da so vrata, ki jih imamo na šoli, v taki izvedbi povsem

neprimerna, saj se dnevno dogaja, da mora hišnik popravljati in zamenjevati nasadila teh vrat, ki se iz mehkega lesa neprestano pulijo. Očitno je, da take frekvence, kot je na šoli, ko se učenci iz ure v uro med razredi selijo, ta vrata ne zdržijo. Komisija je predlagala nujno izvedbo obeh posegov - na strehi in vratih, vendar denar v okvirih občine tega ni dopuščal. Ko so se začeli pogovori z izvajalci, se je celo pokazalo, da odobrenih 80.000 tolarjev ne zadošča za nobeno od ugotovljenih nujnih del, zato smo se s soglasjem predstavnika komisije oziroma nadzornega organa odločili za preizkusno sanacijo vrat. Pokazalo se je, da bopotrebno vratna krila zamenjati, še posebej pa je pomembna zamenjava vratnih nasadil.

Ta primer pa dovolj zgovorno tudi pokaže, v kako slabem položaju smo na šolah, v zvezi s sredstvi za materialne izdatke. Dopušča namreč le pokrivanje stroškov tekočega vzdrževanja in energije, zmanjšana minimalna amortizacija pa le posamično nadomeščanje iztrošenih učil in sredstev za pouk. Precej sredstev gre za zakonsko določeno dopolnilno izobraževanje učiteljev, ki je postalo izredno drago. Tako o modernizaciji pouka s sodobnimi video napravami, ali toliko želenimi računalniki, ni mogoče razmišljati. Ko smo iz ministrstva za šolstvo in šport dobili podatke o tem, koliko občina dobi pri oblikovanju proračuna sredstev za šolstvo, smo se ravnatelji dogovorili, da se to vprašanje sproži v skupščini. Prepričani namreč smo, da bi celotna sredstva po kriterijih republike omogočila boljše sprotno vzdrževanje šol - zato ne bi bili potem potrebni večji intervencijski posegi - nekaj pa bi ostalo tudi za modernizacijo."

• **Š. Žargi**

Občina podaljšuje najemno pogodbo

Smeti tudi letos na "začasno" smetišče

Radovljica - Ko so v radovljiški občini pred trinajstimi leti začeli uradno odlagati komunalne odpadke na smetišče na Črnivcu, so poudarjali, da bo to le začasno odlagališče, na katerega bodo vozili smeti do 1986. leta. Začasnost se je iz osemdesetih let močno "raztegnila" tudi v devetdeseta. Čeprav se v občini že pripravljajo na izbor nove lokacije za smetišče, je zanesljivo, da bodo na začasno smetišče vozili komunalne odpadke tudi letos. To je mogoče sklepati iz tega, da je izvršni svet na seji prejšnji ponedeljek tudi za letos sklenil podaljšati najemno pogodbo z lastnikoma zemljišč, na katerih je odlagališče. Lastnik z Zgornjega Otoka daje za smetišče v najem 20.697 kvadratnih metrov zemljišča, lastnik s Črnivca 4.595 kvadratnih metrov, najemnina pa znaša 1,5 marke za kvadratni meter. • **C.Z.**

TECHNO FOTO HI-FI VIDEO
Ljubljanska 1, KRANJ
tel.- fax.: 064/221-112
/za hotelom Jelen/

KOCKA
TRGOVINA S POHIŠTVOM
Sp. Besnica 81
V JANUARJU POPUSTI DO 35%.
POSEBNA PONUDBA: ORTOPEDSKI JOGI
Pokličite ☎ 064/403-871
AKOC2

KULTURNI KOLEDAR

KRANJ - V galeriji Prešernove hiše je na ogled razstava *160 let Sonetnega venca*. V galeriji Mestne hiše je na ogled fotografska razstava *Pokrajina 93*. V Mali galeriji Mestne hiše je odprta *prodajna razstava* članov Likovnega društva Kranj. V Kafe galeriji Pungert je na ogled razstava gorenjskih likovnikov.

JESENICE - V Ruardovi graščini na Stari Savi je odprta razstava *Stara Sava včeraj, danes in jutri*. V razstavnem salonu DOLIK je na ogled razstava likovnih del Lee Dežman in Zore Zalokar.

BLED - V belem salonu Grand Hotela Toplice so na ogled likovna dela akad. slikarja *Jožeta Ciuhe*.

BEGUNJE- V galeriji Avsenik razstavlja akad. slikarka *Mirna Pavlovec* slike na temo *Sprehodi po Gorajtah*..

RADOVLJICA - V galeriji Pasaža je na ogled 2. del društvene razstave barvnih *fotografij* fotografskega društva Radovljica.

ŠKOFJA LOKA - *V galeriji Fara je na ogled fotografska razstava Predpremiera* avtorja Janeza Pelka. V galeriji Ivana Groharja so na stenah na ogled slikarije škofjeloških umetnikov. V mini galeriji Občine Škofja Loka se predstavlja Peter Pokorn z izrazno fotografijo *Drevesa* v štirih letnih časih.

KAMNIK - V razstavišču Veronika razstavljajo slike na temo *Mamut* kamniški likovni umetniki.

PRIREDITVE TEGA TEDNA

KRANJ: GLEDALIŠČE - Danes, 18. januarja, ob 19.30 uri bo v Prešernovem gledališču gostovalo PDG iz Nove Gorice z dramo Ranka Marinkoviča ***Gloria, za abonma zeleni, konto in izven.*** V sredo, 19. januarja, ob 19.30 uri si bo Glorio moč ogledati za ***abonma modri, konto in izven,*** v četrtek, 20. januarja, prav tako ob 19.30 pa bodo gostje iz Nove Gorice nastopili za ***abonma četrtek, konto in izven.***

RADOVLJICA: MADAGASKAR V PESMI IN GLASBI - V okviru torkovih večerov bo danes, 18. januarja, ob 19.30 uri, Joseph Rakotorahalahy v knjižnici A. T. Linharta predstavil otok Madagaskar s pesmijo in glasbo.

ŠKOFJA LOKA: DIAPOZITIVI - V Knjižnici Ivana Tavčarja bo v sredo, 19. januarja, večer z diapozitivi. Vinko Skale iz Celja bo ob 18. uri pokazal utrinke iz daljne Bolivije. Foto kino klub A. Ažbe pa bo v četrtek, 20. januarja, ob 17.30 uri na diapozitivih prikazal občino Škofja Loka.

JESENICE: DIAPOZITIVI - Muzejsko društvo Jesenice vabi na predstavitev diapozitivov Tadeja Brateta z naslovom ***Železarska tehniška dediščina kot element turistične ponudbe.*** Predstavitev bo v četrtek, 20. januarja, ob 18. uri, v zgornji dvorani Kosove graščine.

Fotografska razstava v Galeriji Fara

ISKANJE OSEBNOSTI

Škofja Loka, 14. januarja - V Galeriji Fara je bila v petek otvoritev razstave fotografij Janeza Pelka. Črnobeli portreti punkerjev in portreti avtorjevega dekleta so podoba, ki zaokroža celovitost prikaza neke osebnosti.

"Portreti punkerjev, izraznost, poudarjena z naknadnimi posegi v samo fotografijo, izražajo agresivnost avtorjeve notranjosti, del, ki ga le redki imajo ali zmorejo pokazati navzven na tak način. Po drugi strani pa umirjenost ozadij priča o umirjeni osebi, o kontroliranju samega sebe. Kljub temu da umirjenost ozadij le še bolj poudari agresivnost, pa je vendarle prav to povezava s portreti njegovega dekleta," ocenjuje razstavo Boštjan Gunčar.

Kot pravi avtor sam, je celoten projekt v bistvu odsev njegove osebnosti. "Nekatere fotografije so mračne in tesnobne. Izražajo temo, ki je tudi v meni. Jaz jo na ta način spravljam ven iz sebe. Potem se bolje počutim. Prijateljica Mateja mi je pri tem zelo pomagala. Kot model je bila neizmerno potrpežljiva, ves čas je spremljala moje delo in dovolila, da sem razstavil tudi slike, na katerih še zdaleč ni takšna, kakršna je v resnici. To so temačne fotogratije, s katerimi sem skozi njo pokazal nase. Tisti prijetni, svetli portreti dekleta, ki se smeji, tisto pa je ona. "

Janez Pelko pravi, da bo sodbo o umetniški vrednosti svojega dela prepustil drugim. Fotografijo uporablja za izražanje samega sebe. Pri tem pa poudarja, da brez natančnega poznavanja tehnologije nikakor ne gre. Obvladovanje tehnike je predpogoj vsakršne izraznosti. "Reporterska fotografija pa je v primerjavi z izrazno zame seveda nekaj povsem drugega. Stvari se tam dogajajo hitro, prikazati moraš dogodek, ne likovnih komponent. Vendar pa znajo vrhunski fotoreporterji tudi v reporterski fotografiji najti dobro kompozicijo in ji dajo dodatno dimenzijo." Janez Pelko je občasno sodeloval na mnogih skupinskih razstavah doma in v tujini. Samostojno je razstavljal na Jesenicah, v kavarni Loškega gradu in v galeriji Pungert v Kranju. Na mednarodnem tekmovanju za najboljšo študentsko fotografijo je februarja lani v Barceloni prejel drugo nagrado. Občasno dela tudi kot fotoreporter Gorenjskega glasa. • **M. A.**

Ob pričakovanem stečaju v Terminalih

Delavcem bodo priznali status "presežkov"

Prek novoletnih praznikov so v sindikatih razmislili o rešitvah za delavce podjetja Terminali T&G, ki gre v (programiran) stečaj.

Kranj, 14. januarja - V primeru stečaja se delavci znajdejo na zavodu za zaposlovanje, kjer jim gre nadomestilo glede na njihovo delovno dobo. Od podjetja pa v tem primeru ne dobijo ničesar. Sindikat v Terminalih je v sodelovanju s pravno službo Sveta kranjskih sindikatov zato zadnje tedne mrzlično iskal rešitev, da bi delavci v stečaju ne ostali povsem praznih rok.

Kranjski sindikati imajo v primerih nekaterih programiranih stečajev (tudi pod Iskrinim imenom) nekaj slabih izkušenj, zato so tokrat skušali predvideti vse možnosti, da 400 delavcev iz Terminalov, od katerih jih je sto odveč, ne bi ostalo na cedilu. Če obnovimo zgodbo stečaju zapisanega podjetja: Terminali so osnovali hčersko podjetje Terminali T &G in vanj razporedili tudi večino delavcev. Približno 250 delavcev naj bi razporedili spet nazaj v matično podjetje, ostalih sto pa naj bi s hčerskim podjetjem vred prepustili stečajni usodi.

250 delavcev obdrži delo, sto jih odpustijo

"Naš namen ni zgolj rešiti sto odvečnih delavcev, pač pa tudi tiste, ki bodo ostali," je pojasnil novi vodja pravne službe v Svetu kranjskih sindikatov **Vojko Čujovič**. "Hoteli smo preprečiti namero podjetja, da bi s stečajem ostalo brez obveznosti do delavcev. Hkrati pa nismo želeli, da bi izplačevanje pravic stotim odvečnim tako obremenilo preživelo podjetje, da bi ne zmoglo rednih izplačil tistim, ki ostanejo na delu. Odvečnim delavcem smo ponudili tri možnosti. Prva je bila vztrajanje delavcev na tožbi prek sodišča za ponovno razporeditev vseh iz T&G nazaj v matično podjetje Terminali p.o. Druga je bila izplačilo odpravnin delavcem, ki jih podjetje ne potrebuje, vendar z enoletnim moratorijem in na deset obrokov. Tretja, za katero se je do sedaj odločilo tudi največ delavcev, pa je izplačilo odpravnine v rednih mesečnih obrokih, in sicer najprej šest mesecev po 10 tisoč tolarjev, nato pa po 16 tisočakov do poplačila, začelo pa naj bi se takoj. O tem naj bi delavci s podjetjem podpisali posebne pogodbe."

Z rešitvijo Terminalovih stotih delavcev se je očitno zelo mudilo, kar je Vojko Čujovič pojasnil z dejstvom, da se po novem zakonu o stečaju slednji lahko začne nenadejano hitro in bi sindikati lahko "zamudili vlak". Posebno skrbno so pretehtali možnosti za delavke na porodniškem dopustu (do začetka stečaja so v delovnem razmerju, sledi jim takojšnje izplačilo odškodnin) in za delovne invalide (ti imajo po izteku pravic na zavodu za zaposlovanje možnost, da jim izplačuje nadomestilo ZPIZ). V podjetju pa je še skupina delavcev, ki tudi še nima zagotovila za stalno zaposlitev, ker se vodstvo še odloča, ali naj jih obdržijo, ker obstaja potreba po njihovih storitvah, ali pa bo podjetje te storitve raje iskalo na trgu. Tudi za 250 delavcev, ki bodo ostali v matičnem podjetju, so sindikati zahtevali zagotovilo, da jih v kratkem ne doleti podobna usoda kot "stečajnike". Izdali naj bi jim individualne pogodbe o zaposlitvi.

V tovarni že visijo spiski...

"Večina delavcev, ki je podjetju odveč, se odloča za tretjo ponujeno možnost, ker je najbolj realna in socialno najsprejemljivejša," pravita **Andrej Špik** in **Marjeta Kozjek** iz sindikalnega vodstva v Terminalih. **"Kdo se je znašel med temi stotimi, je zdaj že jasno. V tovarni že visijo spiski tistih, ki jih bo podjetje obdržalo. Sestavljalo jih je po merilih potreb (potrebuje v glavnem proizvodne delavce, odveč pa so delavci v režiji) in odvečnih ni izločalo po merilih, ki sicer veljajo za presežne delavce. S tem smo se v sindikatih pač sprijaznili, zato pa smo skušali izposlovati socialno kar najugodnejše rešitve za tiste, ki so odveč. Zahtevali smo, da se jim prizna status presežnih delavcev in izplača odškodnine v višini odpravnin."**

Tovarniška sindikalista sta prepričana, da takšna "rešitev" za podjetje prihaja leto dni prepozno, saj so se zaman ubadali z raznimi sanacijskimi programi, in da bi morali že prej misliti na to, da je preveč obremenjeno z režijskimi službami. Delavcev v teh službah je bilo enako kot proizvodnih, zdaj pa se razmerje obrača 1 proti 3 v prid slednjim.

Naj so kombinacije v zvezi z reševanjem iz stečajnega potopa še tako dobro zamišljeni, najtežje je vendarle stotim ljudem, ki bodo izgubili delo. Kot sta povedala **Andrej Špik** in **Marjeta Kozjek**, je večina teh že več mesecev na čakanju in v negotovosti, kako se bo to čakanje izteklo. Izguba dela jim ne bo prinesla olajšanja, toda njihovo stisko bo omilila vsaj odškodnina.

• **D.Z.Žlebir**

Delavcem Terminalov T&G so hoteli še pred stečajem zagotoviti nekatere pravice, namesto da bi jih prepustili milosti ali nemilosti prihodnjega stečajnega upravitelja. V stečajnih postopkih (tudi v primerih nekaterih Isker) se je že zgodilo, da je stečajni upravitelj priznal tovrstne terjatve delavcev do podjetja, pa tudi, da jih je izničil. Kot je dejal predsednik kranjskih sindikatov Jože Antolin, so bili Orodjarna, Inženiring, Unitel in podobni primeri dobra šola, da v nadaljnjih primerih predvidijo vse možnosti.

Ob omejitvi programov aktivne politike zaposlovanja

Nezadovoljni brezposelni in delodajalci

Kranj, 17. januarja - Pisali smo že o tem, da je republiški zavod za zaposlovanje do konca februarja podaljšal omejitve pri nekaterih programih aktivne politike zaposlovanja, tako denimo pri sofinanciranju pripravništva, o pomoči pri samozaposlitvi, izplačevanju denarnih nadomestil v enkratnem znesku, priprave brezposelnih na zaposlitev... Kako bodo te omejitve učinkovale na brezposelne, ki bi ob sofinanciranju države sicer dobili delo in na delodajalce, ki bi ob istem pogoju sprejemali pripravnike ali prekvalificirali presežne delavce?

Republiški zavod za zaposlovanje je še vedno v denarnih škripcih, ker mesečna višina sredstev, ki jih republiški proračun zagotavlja v višini lanskoletnih dvanajstin, ne omogoča sprejemanje novih obveznosti. Denarja je dovolj le za izplačevanje zakonsko zajamčenih pravic, torej nadomestil in denarnih pomoči brezposelnim ter štipendij, ostane ga še za pokrivanje že sprejetih obveznosti iz programov aktivne politike zaposlovanja.

Omejitve, podaljšane za nadaljnja dva meseca, že krepko posegajo v naše delovanje in to kljub izjemno ugodnim rezultatom v obsegu brezposelnosti na Gorenjskem," pripominja **mag. Franc Belčič** s kranjske enote Republiškega zavoda za zaposlovanje. "Ukinitve programov aktivne politike zaposlovanja prizadevajo iskalce zaposlitve in delodajalce. Nestrpne stranke, ki so kandidirale za subvencijo ob samozaposlitvi že pred novembrom lanskega leta, zaradi finančne suše še vedno niso prejele niti pogodb. Takšnih strank je z Gorenjskega več kot 50 in na zavodu lahko njihovo stisko le razumemo, pomagati ne moremo. Kakor ne moremo (trenutno) pomagati novim željam po subvencioniranju pripravništva, kapitalizaciji denarnih nadomestil, pripravi na zaposlitev (izobraževanju, usposabljanju) in podobno. Upamo, da se bo vsaj z marcem finančna slika toliko popravila, da bomo lahko začeli s sklepanjem novih pogodb oziroma aranžmajev. Videti pa je, da bo v prihodnje spričo naraščajočih potreb izbira bolj selektivna, nadzor nad uporabo sredstev in storitev pa okrepljen." • **D.Z.Žlebir**

Po zadnjih podatkih je bilo na Gorenjskem ob koncu lanskega decembra 11.888 registriranih iskalcev zaposlitve, kar je le 76 ljudi več kot pred letom dni. Obseg brezposelnosti se je na Gorenjskem relativno povečal samo za 0,6 odstotka, kar je v primerjavi z drugimi regijami v državi poseben dosežek.

Republiški zavod za zaposlovanje ima tako malo denarja, da ni pokril niti vseh decembrskih obveznosti. Iz istega razloga še vedno čaka tudi 500 vlog za samozaposlitev, ki so na zavod prispele pred omejitvijo. Desetina teh vlog je z Gorenjskega.

Sava

MALA ANKETA

Kupujemo na razprodajah

Sredi januarja so se začele razprodaje. Trgovci vabijo k nakupu po nižjih cenah za desetino do polovico, kupci pa se odločajo za poceni nakup, če jim to dopušča denarnica. Za mnoge so celo razprodajne cene veliko previsoke. Kaj hočemo, kupna moč dela prebivalstva je popolnoma na tleh.

Marija Zadražnik: "Ne kupujem več na razprodajah, ker celo za nakupe po znižanih cenah manjka denarja. Kljub znižanjem se mi zdi blago na razprodajah še zelo drago. Včasih sem kupila kakšno reč na razprodaji, odkar sem v pokoju, pa moram dobro pretehtati vsak tolar. Res je tudi, da kot upokojenka manj potrebujem, vsaj kar zadeva obleko in obutev."

Danica Tepina: "Zelo redko kaj kupim na razprodaji. Upoštevam namreč tisti angleški pregovor, da nisem tako bogata, da bi kupovala ceneno blago. Stvari z razprodaj so navadno dvomljive kakovosti. Kdaj pa kdaj me sicer premamijo nižje cene, vendar mi je potem vedno žal."

Ana Peternelj: "Na razprodajah imajo običajno manj kvalitetno blago, zato se redko odločam za take nakupe. Resda včasih odloča tudi čas: če si med prvimi, lahko najdeš tudi kaj dobrega, kasneje dobiš že zelo prebrano. Letos razmišljam, da bi na razprodaji kupila škornje. Doslej znižanja obutve še nisem zasledila, začelo se je pri konfekciji."

Branko Krošlin: "Letos si še nisem ogledal razprodaj, le po velikih napisih v izložbah vidim, da so se že začele. S tovrstnimi nakupi imam kar dobre izkušnje. Za nižjo ceno lahko dobiš veliko oblačil, obutve in drugega potrošnega blaga, tudi o kakovosti ni nič reči, skratka do takih nakupov imam kar precej zaupanja."

• **D.Z.Žlebir, foto: G. Šinik**

KRAJEVNI TELEFONSKI IMENIK DRULOVKA - OREHEK

AGROAVTO D.O.O.	LJUBLJANSKA CESTA 30	332111
ALIČ INDIR	KRIŠKA ULICA 5	332284
ALJANČIČ NADA	KRIŠKA ULICA 7	332679
ANDERLE ANGELA	ZEVNIKOVA ULICA 8A	332147
ANTOLOVIČ MARJAN	STORŽIŠKA ULICA 10	332084
ARH FRANCI, dipl.ing.	KALIŠKA ULICA 22	332300
ARTAČ VOJKO	ŠPIKOVA ULICA 17	332159
AŽMAN ANICA	ZASAVSKA ULICA 51	332609
AŽMAN BOGDAN	ZASAVSKA ULICA 61	332030
AŽMAN ŠTEFI, RAFAELA	ZASAVSKA ULICA 54	332404
BABNIK SILVO	ZASAVSKA ULICA 31A	332551
BAJT MARJAN	ZASAVSKA ULICA 39A	332039
BAJŽELJ ANTONIJA	LJUBLJANSKA CESTA 37	332442
BAJŽELJ BOJAN	KRIŠKA ULICA 1	332292
BAJŽELJ MATIJA	DRULOVKA 3	332325
BAJŽELJ VINKO	DRULOVKA 19	332320
BALANČ FRANC	DROLČEVO NASELJE 1	332612
BALANČ PAVEL	DROLČEVO NASELJE 36	332605
BAUMAN ROBERT	ZARIŠKA ULICA 20	332172
BEDENK IVAN	SORŠKA ULICA 23	332263
BENČINA FRANC	LJUBLJANSKA CESTA 35	332443
BENEDIČIČ BOJAN	ZARIŠKA ULICA 27	332176
BENIĆ VESELJKO	SORŠKA ULICA 4	332663
BERLIČ MIKA	KRIŠKA ULICA 16	332296
BERTONCELJ JULIJ	ZASAVSKA ULICA 27 C	332530
BERTONCELJ JURIJ	ZASAVSKA ULICA 27C	332400
BIDOVEC MARKO	SORŠKA ULICA 5	332237
BITENC ADA	DROLČEVO NASELJE 6	332617
BITENC MARIJA	POT ZA KRAJEM 2A	332391
BITENC TOMAŽ	POT ZA KRAJEM 2	332528
BIZJAN TOMISLAV	ZASAVSKA ULICA 54A	332608
BOGATAJ BARBARA	SORŠKA ULICA 24	332252
BOGATAJ FRANC	ZASAVSKA ULICA 29	332594
BOGATAJ VINKO	ZEVNIKOVA ULICA 12	332553
BOHTE RUDOLF	ZASAVSKA ULICA 15	332351
BONCELJ MILAN	ZASAVSKA ULICA 4	332498
BONEŠ BORUT	SORŠKA ULICA 24	332254
BOŠNJAK ROMAN	STORŽIŠKA ULICA 9	332086
BOVHA MARJAN	KRIŠKA ULICA 1	332686
BOŽIČ RAJKO	ZASAVSKA ULICA 3	332636
BRAVIŠA BRANKO	TRIGLAVSKA ULICA 8	332177
BRBOROVIČ ANDELKO	ŠPIKOVA ULICA 14	332170
BREMŠAK MIHAEL	KUTINOVA ULICA 19	332448
BRENKUŠ FRANC, KOVINOSTRUGAR	ZASAVSKA ULICA 31B	332550
BREZAVŠČEK SIMON	SORŠKA ULICA 24	332256
BUDKOVIČ TOMAŽ	DRULOVKA 17A	332304
BURJEK MARIJA	POT ZA KRAJEM 12	332106
BURJEK PAVEL	POT ZA KRAJEM 12	332107
CAKIČ SONJA	GRINTOVŠKA ULICA 10	332062
CAKIČ ZORAN	GRINTOVŠKA ULICA 10	332417
CEGNAR ANDREJ	ZASAVSKA ULICA 65	332564
CELJER MARJAN	ZASAVSKA ULICA 49A	332219
CIBAŠEK-LEDINEK ANTONIJA	KALIŠKA ULICA 14	332044
CILENŠEK FRANC	DROLČEVO NASELJE 29	332603
CURANOVIČ PAŠKO	ZASAVSKA ULICA 40	332117
CVIRN TADEJ	GRINTOVŠKA ULICA 27	332071
ČARMAN IVAN	DROLČEVO NASELJE 41	332610
ČESEN ANA	GRINTOVŠKA ULICA 32	332076
ČESEN MIRJANA	KRIŠKA ULICA 1	332682
ČRV ZVONKA	POT ZA KRAJEM 13	332504
ČULIBRK MILAN	TRIGLAVSKA ULICA 3	332414
ĆELIĆ NENAD	KRIŠKA ULICA 3	332289
DAGARIN MARJAN	ZASAVSKA ULICA 25	332515
DAGARIN TEREZIJA	DRULOVKA 45A	332288
DEBELJAK ZDENKA	TRIGLAVSKA ULICA 11	332319
DEBENEC FRANCKA	DRULOVKA 44A	332384
DEŽMAN SLAVKO	TRIGLAVSKA ULICA 2	332234
DIMITROV IGNO	KRIŠKA ULICA 22	332314
DIMITROVIČ DRAGO	ZASAVSKA ULICA 42B	332556
DJUKIČ VOJISLAV	KRIŠKA ULICA 1	332683
DOBRAVC JANEZ	DRULOVKA 16	332575
DOLAR KATARINA	SORŠKA ULICA 2	332244
DOLENC DANICA	ZEVNIKOVA ULICA 5	332595
DOLINAR ZVONE	ZASAVSKA ULICA 37	332115
DOLINŠEK ANTON	POT ZA KRAJEM 11	332505
DOLINŠEK DEMITRIJ	SORŠKA ULICA 10	332271
DOLŠAK MAJA	KUTINOVA ULICA 13	332004
DRAGIČ FILIP	DROLČEVO NASELJE 18	332630
DRAGOMIROVIČ VLASTO	ZASAVSKA ULICA 40	332358
DRAKSLER AMALIJA	DRULOVKA 36	332386
DRAKSLER ANDREJ	ZASAVSKA ULICA 70	332226
DRAKSLER ANDREJA	DRULOVKA 25	332437
DRAKSLER ANICA	ZASAVSKA ULICA 59A	332140
DRAKSLER ANTON	ZASAVSKA ULICA 36A	332533
DRAKSLER EMIL MOJCA	DRULOVKA 25 A	332436
DRAKSLER FRANCI	ZASAVSKA ULICA 55	332141
DRAKSLER IZIDOR, AVTOLIČAR	ZASAVSKA ULICA 36B	332303
DRAKSLER JANEZ	DRULOVKA 16A	332574
DRAKSLER JANEZ	DRULOVKA 17C	332211
DRAKSLER MARIJA	KALIŠKA ULICA 16	332049
DRAKSLER MARTINA	DRULOVKA 42C	332434
DRAKSLER MIRO	DRULOVKA 17	332324
DRAKSLER VINKO		332357
DRAKSLER VINKO, ml.	ZASAVSKA ULICA 68	332224
DREČNIK ANTONIJA	SORŠKA ULICA 2	332251
DRINOVEC JANEZ	DRULOVKA 15	332576
ELISA D.O.O. - DRAKSLAR VINKO	DRULOVKA 14	332338
ERŽEN VIKTOR	LJUBLJANSKA CESTA 29	332018
FABIJAN MATEVŽ	GRINTOVŠKA ULICA 17	332065
FAJFAR JOŽE	DRULOVKA 41	332435
FAJFAR MARJAN	DRULOVKA 42A	332431
FAJFAR VINKO	ZASAVSKA ULICA 44A	332557
FEHER FERI	DROLČEVO NASELJE 14	332624
FENDE TATJANA	SORŠKA ULICA 5	332235
FERENC TONE	STORŽIŠKA ULICA 20	332094
FISTER JANKO	POT ZA KRAJEM 28	332031
FITNES STUDIO IRENA	LJUBLJANSKA 29	332018
FLEGAR MARJAN	DRULOVKA 58	332354
FLORJANČIČ MIRKO, PARKETARSTVO	ZASAVSKA ULICA 24	332290
FRELIH JANEZ	DOLENČEVA ULICA 1	332492
FRELIH JURIJ	KALIŠKA ULICA 22	332656
FRLIC DARE	ZEVNIKOVA ULICA 5A	332100
FRLIC-ŽIČNE MREŽE KRANJ,d.o.o.	ZEVNIKOVA ULICA 5A	332100
FRLIC-ŽIČNE MREŽE KRANJ,d.o.o. - FAX	ZEVNIKOVA ULICA 5A	332180
GABUD IVAN	SORŠKA ULICA 24	332257
GALIČ RAMADAN	DROLČEVO NASELJE 22	332392
GAŠPERLIN IZIDOR	TRIGLAVSKA ULICA 1	332413
GAZVODA VID	DROLČEVO NASELJE 19	332631
GEČ STANISLAVA	DOLENČEVA ULICA 3	332493
GERDEJ JASMINA	SORŠKA ULICA 1	332249
GERINGER EMIL	CIRILOVA ULICA 8	332491
GOLE IRENA	KALIŠKA ULICA 17	332661
GOLOB ANTON	POT ZA KRAJEM 1	332543
GORJANC JANEZ	LJUBLJANSKA CESTA 36	332441
GOTZ RUDOLF	POT ZA KRAJEM 6	332109
GOVC MARKO	STORŽIŠKA ULICA 6	332081
GOVEKAR VINKO	ZASAVSKA ULICA 28A	332545
GRABANICA GJEVALIN	KRIŠKA ULICA 24	332310
GRAH MATIJA	ZEVNIKOVA ULICA 2	332463
GRAHEK ROK	KALIŠKA ULICA 9	332196
GRAJZAR KRISTINA	ZASAVSKA ULICA 26	332105
GRAMC FRANC	ZASAVSKA ULICA 28	332523
GRČAR ALOJZ	ZASAVSKA ULICA 56A	332634
GREGORAČ MILAN	GRINTOVŠKA ULICA 15	332067
GROCOM D.O.O.	STORŽIŠKA ULICA 24	332098
GROHAR FRANC	DROLČEVO NASELJE 24	332627
GROHAR MARJAN	DROLČEVO NASELJE 17	332393
GROS LEON	KALIŠKA ULICA 19	332298
GROZDEK DARKO	SORŠKA ULICA 23	332258
GRUDEN MARIJA	STORŽIŠKA ULICA 8	332080
HABJAN EMIL	GRINTOVŠKA ULICA 33	332069
HAFNER BRANE	ZASAVSKA ULICA 2	332637
HAFNER MARIJA	ZEVNIKOVA ULICA 4	332461
HAFNER SLAVKA	DROLČEVO NASELJE 8	332619
HERVATIN BRANE	KUTINOVA ULICA 6	332011
HERVATIN MARIJA	KUTINOVA ULICA 6	332454
HLADNIK ROLC JOŽICA	KALIŠKA ULICA 22	332191
HOBIČ JOŽE	DOLENČEVA ULICA 2	332494
HOMAR BRANKO	ZEVNIKOVA ULICA 7B	332484

HOMER PAVEL	ZEVNIKOVA ULICA 7A	332485
HRESTAK MIRKO	CIRILOVA ULICA 2	332026
HRIBAR DARKO	ZASAVSKA ULICA 42C	332432
HRIBAR JOŽE	DRULOVKA 37	332270
HRIBAR JOŽE	ZASAVSKA ULICA 42A	332215
HRIBAR TINE	DOLENČEVA ULICA 5	332518
HRIBERNIK JOŽE	KRIŠKA ULICA 15	332281
HRNČIČ JASMINA	KRIŠKA ULICA 3	332287
HUDOBIVNIK ALOJZIJA	ZASAVSKA ULICA 52D	332598
HUDOLIN VERA	KUTINOVA ULICA 14	332446
HUMER LOVRO	MLAKARJEVA ULICA 65	332228
IGLIČ TOMAŽ	DROLČEVO NASELJE 37	332407
INTIHAR ALOJZ	DRULOVKA 13A	332380
ISKRA COMMERCE - ZUPAN NIKO	SORŠKA ULICA 2	332390
IVANČIČ NADA	KALIŠKA ULICA 14	332045
IVANČIČ SILVO	KALIŠKA ULICA 21	332186
JAGODIC BRIGITA	KRIŠKA ULICA 26	332032
JAGODIC MILAN	ZASAVSKA ULICA 7	332499
JAKLIČ ANDREJ	ZASAVSKA ULICA N.H.	332227
JAKLIČ BOJAN	GRINTOVŠKA ULICA 16	332068
JAN MIRAN	STORŽIŠKA ULICA 31	332090
JANIČIJEVIĆ BRANISLAV	SORŠKA ULICA 1	332247
JANŠA VINKO	DROLČEVO NASELJE 5	332616
JELAR SONJA	DRULOVKA 26	332438
JELENČIČ KRISTINA	DRULOVKA 51	332581
JELOVČAN FRANC	DRULOVKA 45C	332584
JELOVČAN JOŽE	CIRILOVA ULICA 15A	332146
JELOVČAN PETER	CIRILOVA ULICA 17	332372
JENKO ALOJZ	ZASAVSKA ULICA 33	332532
JENKO ALOJZ	ZASAVSKA ULICA 5	332221
JENKO MARIJA	SORŠKA ULICA 22	332200
JENKO PETER	DROLČEVO NASELJE 27	332607
JENKOLE MARIJA	ZASAVSKA ULICA 8	332346
JENKOLE MIROSLAV	ZASAVSKA ULICA 8	332037
JERAJ JOŽE	DROLČEVO NASELJE 42	332611
JEŠE-DRAKSLER DARJA	DRULOVKA 17	332323
JEŠE FRANC	DRULOVKA 44	332385
JEŠE MILAN	DRULOVKA 34	332052
JEŠE VINKO	DRULOVKA 44	332250
JOKIČ STOJAN	KRIŠKA ULICA 22	332691
JOLIČ STIPO	ZARIŠKA ULICA 23	332173
JOSIPOVIČ TOMO	DRULOVKA 23A	332439
JOVANOVIČ IGOR	ŠPIKOVA ULICA 1	332163
JUVAN MARTA	KRIŠKA ULICA 1	332684
KALAN ALOJZ	KUTINOVA ULICA 2B	332468
KALAN ANTON	LJUBLJANSKA CESTA 33	332466
KALAN BOGDAN	DROLČEVO NASELJE 30A	332394
KALAN FRANC	DROLČEVO NASELJE 31	332601
KALAN IVANKA	LJUBLJANSKA CESTA 34A	332340
KALAN JOŽA	DOLENČEVA ULICA 7	332520
KALAN MARICA	ZASAVSKA ULICA 9	332503
KALAN NIKO	KUTINOVA ULICA 2C	332469
KALAN RAJKO	LJUBLJANSKA CESTA 34	332341
KALAN ZDENKA	DOLENČEVA ULICA 7	332352
KAMBIČ JOŽE	STORŽIŠKA ULICA 33	332089
KAMIN VINKO	ŠPIKOVA ULICA 8	332168
KAMPIČ MATJAŽ	DRULOVKA 19A	332302
KAPEVSKI DUŠAN	KALIŠKA ULICA 4	332194
KAPIČ DJULAGA	SORŠKA ULICA 11	332268
KASTELIC NENO	ŠPIKOVA ULICA 23	332157
KASTIGAR JOŽE	ZASAVSKA ULICA 52A	332409
KASTIGAR SLAVKO	DROLČEVO NASELJE 30	332602
KAVAR TONE	SORŠKA ULICA 5	332053
KAVČIČ IZTOK	CIRILOVA ULICA 4	332482
KAVČIČ LJUBO	ŠPIKOVA ULICA 13	332160
KEBER ADOLF	KUTINOVA ULICA 15	332447
KEKIČ MILANKO	SORŠKA ULICA 5	332236
KENDA SREČKO	CIRILOVA ULICA 10	332027
KERN ALEKSANDER	CIRILOVA ULICA 14A	332546
KERN CVETKA	KUTINOVA ULICA 7	332453
KERN MARJAN	KALIŠKA ULICA 12	332311
KEZELE BRANKO	STORŽIŠKA ULICA 35	332114
KINKOPF JOŽE	TRIGLAVSKA ULICA 6	332423
KIRCHER-KALAN MICI	DRULOVKA 45G	332586
KLEMENČIČ ALENKA	SORŠKA ULICA 22	332001
KLEMENČIČ MARKO	ZARIŠKA ULICA 26	332175
KNE MOJCA	SORŠKA ULICA 22	332424
KNEŽEVIČ DRAŽEN	SORŠKA ULICA 18	332274
KNIFIC KARMEN	GRINTOVŠKA ULICA 18	332064
KNIFIC STANE	GRINTOVŠKA ULICA 5	332058
KOBE JOŽE	ZASAVSKA ULICA 63	332561
KOCIPER MARIJA	GRINTOVŠKA ULICA 19	332063
KOCJAN MARTIN	KALIŠKA ULICA 16	332047
KODRIČ ANA	DRULOVKA 34	332267
KODRIČ DRAGO	KUTINOVA ULICA 4A	332339
KOK BOJAN	ZASAVSKA ULICA 56B	332635
KOK MARJAN	LJUBLJANSKA CESTA 29	332477
KOMPARE JANEZ	ZASAVSKA ULICA 14	332516
KONDIĆ MILORAD	KRIŠKA ULICA 3	332681
KONJAR ANTON	DRULOVKA 6	332695
KONJAR VINKO	DRULOVKA 18A	332570
KONJAR ZVONKA	KRIŠKA ULICA 1	332687
KONKOLIČ IGOR	TRIGLAVSKA ULICA 12	332178
KOPAČ IVAN	DRULOVKA 13	332573
KOPINA ALOJZ	DROLČEVO NASELJE 34	332402
KORDIŠ FRANC	DRULOVKA 52	332579
KORLAT FEHRET	KRIŠKA ULICA 5	332674
KOS BOŽIDAR	DROLČEVO NASELJE 16	332625
KOS EKA	SORŠKA ULICA 19	332000
KOS MARTA	KUTINOVA ULICA 17	332201
KOSEC DOMINIK	ZASAVSKA ULICA 12	332036
KOSEC MIRO	ZASAVSKA ULICA 58B	332216
KOSMAČ JOŽE	KUTINOVA ULICA 2A	332405
KOŠIR REZKA	DRULOVKA 45E	332585
KOZAMERNIK PETER	DRULOVKA 22	332590
KOZIC ŠTEFAN	DOLENČEVA ULICA 6	332519
KOŽAR RAJKO	KRIŠKA ULICA 26	332315
KRALJ-POŽAR PAVLA	KALIŠKA ULICA 15	332042
KRIŠELJ JANA	ZARIŠKA ULICA 3	332149
KRIŽAJ MILENA	KALIŠKA ULICA 18	332643
KRIŽMANČIČ FRANC	GRINTOVŠKA ULICA 12	332066
KRMELJ BOGDAN	CIRILOVA ULICA 3B	332024
KRMELJ JOŽE	CIRILOVA ULICA 3A	332479
KRMELJ VILJEM	CIRILOVA ULICA 3B	332022
KRMENJAC SAVA	KRIŠKA ULICA 24	332308
KRSTIČ BERTA	KALIŠKA ULICA 23	332190
KRSTIČ BISERKA	KRIŠKA ULICA 7	332286
KRUMPESTAR MARKO	STORŽIŠKA ULICA 30	332097
KRZOVSKI STOJAN	KALIŠKA ULICA 19	332182
KRŽIŠNIK MARJAN	DRULOVKA 37A	332085
KRŽIŠNIK SLAVKO	DRULOVKA 43B	332427
KS OREHEK	ZASAVSKA ULICA 53C	332367
KUMER MARIJA	DRULOVKA 38	332265
KUNAVER JOŽE, AVTOMEHANIK	ZASAVSKA ULICA 23	332348
KUNAVER LIDIJA	ZASAVSKA ULICA 23	332038
KURI KONRAD	ZEVNIKOVA ULICA 1B	332220
KURI SREČKO	CIRILOVA ULICA 6	332472
KUSIČ BRANE	STORŽIŠKA ULICA 32	332096
KUSSEL MARKO	ZASAVSKA ULICA 7A	332034
KUŠTER MIRA	GRINTOVŠKA ULICA 31	332070
KUŽELJ MIRO	POT ZA KRAJEM 24	332508
KVAS IVAN	ZASAVSKA ULICA 22	332512
LAH VLADIMIR	DROLČEVO NASELJE 26	332412
LAKETIČ ZDRAVKO	KALIŠKA ULICA 23	332189
LAMOVŠEK DUŠAN	DRULOVKA 48	332425
LANZ RUDI	GRINTOVŠKA ULICA 23	332072
LEBAN SONJA	KALIŠKA ULICA 18	332644
LESIČNIK DRAGA	DRULOVKA 16B	332572
LEVAČIČ-AVGUST ZLATKA	KRIŠKA ULICA 20	332307
LIKAR IVAN	SORŠKA ULICA 22	332670
LIPOVEC MONIKA	CIRILOVA ULICA 14	332371
LOGAR ANTON	KUTINOVA ULICA 16A	332145
LOGAR BORIS	SORŠKA ULICA 4	332239
LOGAR PETER	ZEVNIKOVA ULICA 11	332497
LONČARIČ MARJAN	KRIŠKA ULICA 2	332422
LUKANC MARIJA	CIRILOVA ULICA 7	332495
LUKIĆ STOJANKO	KRIŠKA ULICA 26	332692
MAJCEN ROMAN	KRIŠKA ULICA 3	332680
MAJDIČ JURIJ	ZARIŠKA ULICA 2	332151
MAKOS KRANJ,d.o.o.	LJUBLJANSKA CESTA 30	332202
MAKOS KRANJ,d.o.o.	LJUBLJANSKA CESTA 30	332203
MALIČ SLAVICA	SORŠKA ULICA 1	332245
MARINIČ NEVENKA	SORŠKA ULICA 22	332671
MARJANOVIČ VLADO	KRIŠKA ULICA 3	332291
MARJANOVIČ IVO	KALIŠKA ULICA 18	332642
MARKOVIČ MILAN	POT ZA KRAJEM 1	332542
MARKOVIČ MILAN	KUTINOVA ULICA 3	332015
MARKOVIČ MILAN, PEKARNA	KUTINOVA ULICA 3	332009

MARKUN SILVA	KRIŠKA ULICA 22	332690
MARN SILVA	KALIŠKA ULICA 17	332033
MARTINJAK JOŽE	ZASAVSKA ULICA 62	332374
MARUŠIČ JANKO	KALIŠKA ULICA 19	332184
MEGLIČ MIHA	CIRILOVA ULICA 12	332040
MEJAČ MARJETA	LJUBLJANSKA CESTA N.H	332411
MERCATOR-MESOIZDELKI	ZASAVSKA ULICA 10	332343
MERHAR BRANKO	STORŽIŠKA ULICA 18	332093
MESEC DRAGO	SORŠKA ULICA 2	332667
MESIĆ AMET	SORŠKA ULICA 13	332269
MEZEG ANTON	CIRILOVA ULICA 16	332214
MEZEG IVAN	CIRILOVA ULICA 18	332373
MEZEG POLDE	CIRILOVA ULICA 16A	332547
MIKLAVČIČ ZORA	SORŠKA ULICA 22	332313
MIKLUŠ MARJAN	ZASAVSKA ULICA 53C	332364
MIKULČIČ ZDRAVKO	TRIGLAVSKA ULICA 26	332210
MILIVOJEVIČ MILE	DROLČEVO NASELJE 3	332614
MIŠIČ PETER	GRINTOVŠKA ULICA 35	332073
MIŠMAŠ JOŽE	DRULOVKA 47A	332582
MITEV ZORAN	KALIŠKA ULICA 17	332051
MLINAR JOŽE	ZASAVSKA ULICA 50	332410
MOHAR JURIJ	ŠPIKOVA ULICA 2	332165
MOHORIČ NIKA	SORŠKA ULICA 3	332664
MOKIČ BABI	KALIŠKA ULICA 21	332646
MOŠTROKOL GOJKO	ZEVNIKOVA ULICA 3A	332488
MRAVLJE MILE	LJUBLJANSKA CESTA 27	332483
MUBI DRAGICA	KRIŠKA ULICA 18	332299
MULEJ BOJAN	KRIŠKA ULICA 17	332280
MUROVEC A. MATIJA	SORŠKA ULICA 22	332278
MUROVEC MIRAN	KALIŠKA ULICA 20	332648
MUSTAFOVSKI ORHAN	KRIŠKA ULICA 22	332688
NAGODE JANEZ	ZASAVSKA ULICA 21	332104
NANUT SLAVKA	ZEVNIKOVA ULICA 9	332213
NEŽMAH VOJKO	STORŽIŠKA ULICA 12	332010
NIKOLIĆ MOMIR	KALIŠKA ULICA 14	332046
NUNAR MONIKA	KALIŠKA ULICA 23/7	332655
OBLAK FRANC	DRULOVKA 11B	332387
OBLAK FRANC	ZASAVSKA ULICA 53	332363
OBLAK JOŽE	ZASAVSKA ULICA 43A	332321
OBLAK STANE	DRULOVKA 45F	332383
OBLAK UROŠ	ZASAVSKA ULICA 60A	332377
OGRIN KAREL	POT ZA KRAJEM 5	332513
OGRIS JANEZ	KUTINOVA ULICA 9	332459
OMAN MILICA	DRULOVKA 18B	332567
OMEJC ALOJZ	ŠPIKOVA ULICA 15	332156
OMIć ASIMA	SORŠKA ULICA 14	332273
OPARA FRANC	ZASAVSKA ULICA 27 A	332540
OPARA JOŽE	ZASAVSKA ULICA 27	332369
ORAŽEM JANEZ	KRIŠKA ULICA 13	332282
OREHAR TOMAŽ	ŠPIKOVA ULICA 18	332171
OSOLIN BOJAN	KRIŠKA ULICA 5	332285
OŠ OREHEK	ZASAVSKA ULICA 53C	332365
PADERŠIČ ANTON	DROLČEVO NASELJE 28	332606
PADJERA KAREL	DROLČEVO NASELJE 11	332622
PAJNTAR MIRAN	ZASAVSKA ULICA 66	332379
PANGERC JOŽICA	ZASAVSKA ULICA 31	332548
PAPLER DANICA	ZASAVSKA ULICA 49C	332218
PAVEC MARIJA	KALIŠKA ULICA 15	332043
PAVKOVIČ RAJKO	ZASAVSKA ULICA 10	332035
PAVLOVIČ ANA	ZARIŠKA ULICA 1	332148
PAVLOVIČ EDVARD	ZARIŠKA ULICA 13	332154
PEČAN FRANC	DRULOVKA 43A	332382
PEČAN VINCENC	DRULOVKA 43	332429
PEJAŠINOVIČ JELA	SORŠKA ULICA 1	332248
PERANOVIČ MITJA	STORŽIŠKA ULICA 7	332079
PERČIČ SLAVKO	DRULOVKA 24	332260
PETREVČIČ ŠTEFAN	ZASAVSKA ULICA 30	332549
PETRIČ BORUT	ZARIŠKA ULICA 7	332259
PETROL,PLINSKA POSTAJA OREHEK		332388
PETROVIČ BORIS	ZASAVSKA ULICA 1	332395
PETROVIČ MARIJA	ZASAVSKA ULICA 57A	332563
PFAJFAR JANEZ	ZASAVSKA ULICA 45	332143
PILJA MILE	GRINTOVŠKA ULICA 30	332077
PIPERČEVIČ PERO	KRIŠKA ULICA 5	332675
PIRIH BRUNO	DROLČEVO NASELJE 33	332396
PIRNAR BERNARDA	KALIŠKA ULICA 20	332650
PIRŠ TOMAŽ	ZASAVSKA ULICA 60	332560
PIVEC ZLATKO	ZASAVSKA ULICA 32	332116
PLIŠIČ RUDOLF	KALIŠKA ULICA 19	332181

PODBEVŠEK-KALAN LINDA	KUTINOVA ULICA 8	332452
PODGORŠEK MIHA	ZASAVSKA ULICA 19	332103
PODVRŠČEK VOJKO	KALIŠKA ULICA 10	332197
POGAČNIK CVETO	ZASAVSKA ULICA 27B	332368
POGAČNIK PETER	ZASAVSKA ULICA 54C	332640
POHLEVEN GABRIELA	ZEVNIKOVA ULICA 8	332212
POLAJNAR IZIDOR, ELEKTROMEHANIK	ZASAVSKA ULICA 64	332378
POLAK JANEZ	ZASAVSKA ULICA 17	332349
POLANC MARKO	KALIŠKA ULICA 20	332649
POPOVIĆ VLADO	KRIŠKA ULICA 22	332689
POREDOŠ ŠTEFAN	POT ZA KRAJEM 10	332529
PORŠ MILAN	POT ZA KRAJEM 14	332370
POTOČNIK JOŽE	KUTINOVA ULICA 13A	332451
POTOČNIK-LAUKO SIMON	KRIŠKA ULICA 6	332306
POTREBUJEŠ JOŽE	KUTINOVA ULICA 5	332014
POVH TINE	POT ZA KRAJEM 16	332511
POZNIČ ZORA	KALIŠKA ULICA 21	332356
POŽEK JURIJ	DROLČEVO NASELJE 4	332615
PRAŠČEVIČ DRAGOLJUB	SORŠKA ULICA 1	332246
PRAŠNIKAR IGOR	KALIŠKA ULICA 21	332647
PRAVST JANEZ	ZASAVSKA ULICA 6	332347
PRAVST MARIJA	SORŠKA ULICA 3	332665
PREDOVNIK MARIJA	GRINTOVŠKA ULICA 34	332075
PRERADOVIČ ŽIVOJIN	KALIŠKA ULICA 23	332653
PREZELJ DUŠAN	ZARIŠKA ULICA 12	332155
PROSEN NIKO	POT ZA KRAJEM 18	332510
PRTENJAK RADO	KALIŠKA ULICA 2	332193
PRUSNIK LUDVIK	KALIŠKA ULICA 18	332185
PUHAR IDA	KALIŠKA ULICA 22	332657
RADUHA TATJANA	KRIŠKA ULICA 7	332676
RAJGELJ FRANC, CEMENTNINARSTVO	ZASAVSKA ULICA 39	332531
RAJGELJ JOŽE	ZASAVSKA ULICA 43F	332362
RAJGELJ LOJZE	POT ZA KRAJEM 7	332514
RAJGELJ VINKO	KUTINOVA ULICA 12	332450
RAJGELJ VINKO	KUTINOVA ULICA 12A	332003
RAKOVEC FRANCI	DROLČEVO NASELJE 38	332596
RAMŠAK FRANCKA	ZASAVSKA ULICA 45B	332144
RANČIGAJ MARIJA	POT ZA KRAJEM 24	332350
RANT ROBIN	SORŠKA ULICA 5	332055
REBERŠEK PETER	ZEVNIKOVA ULICA 4A	332486
REKAR JANEZ, TAVERNA REKAR	ZASAVSKA ULICA 13	332344
REMIC ALEKSANDER	KUTINOVA ULICA 1	332012
REMIC BRANKO	ZASAVSKA ULICA 11	332502
RENER IGOR	SORŠKA ULICA 3	332241
RESMAN JANEZ	ZASAVSKA ULICA 18	332521
RETELJ BOGOMIR	KALIŠKA ULICA 22	332297
RIBNIKAR FRANC	ZASAVSKA ULICA 49B	332562
RIHTARŠIČ MARIJA	STORŽIŠKA ULICA 26	332345
RISTIČ MILUTIN	ZASAVSKA ULICA 53B	332366
RITLOP MOJMIR	STORŽIŠKA ULICA 21	332092
ROBEŽNIK MARIJA	KUTINOVA ULICA 2	332013
ROBNIK ANA	SORŠKA ULICA 22	332672
RODE MARJAN, KLJUČAVNIČAR	ZASAVSKA ULICA 59B	332375
RODE MARJAN	ZASAVSKA ULICA 20	332506
ROGELJ IVAN	LJUBLJANSKA CESTA 32	332467
ROGELJ JOŽE	ŠPIKOVA ULICA 19	332158
ROGELJ MARIJA	KALIŠKA ULICA 21	332188
ROGELJ PAVLA	DROLČEVO NASELJE 21	332633
ROPRET DUŠAN	ŠPIKOVA ULICA 6	332167
ROPRET MATIJA	LJUBLJANSKA CESTA 36B	332007
ROPRET ZDENKA	SORŠKA ULICA 2	332666
ROZMAN FRANC	DROLČEVO NASELJE 10	332621
ROŽAJ BRUNO	DROLČEVO NASELJE 20	332408
RUPNIK TATJANA	DRULOVKA 48A	332426
SAJOVIC VLADIMIR	KRIŠKA ULICA 12	332293
SAKAČ VALENT	STORŽIŠKA ULICA 1	332078
SAMARDŽIĆ MUHO	DRULOVKA 42	332430
SAMSA BOGUMIL	TRIGLAVSKA ULICA 19	332019
SANDALJ JANI	POT ZA KRAJEM 3	332541
SAVIČ BOJANA	KALIŠKA ULICA 23	332654
SAVIČ MILOJE	ZEVNIKOVA ULICA 3	332462
SAVIČ NADA	KALIŠKA ULICA 23	332652
SEDLAREVIČ RADMILO	ZASAVSKA ULICA 54B	332397
SEJDAJ ILJAZ	KALIŠKA ULICA 19	332183
SEKNE STOJAN	DRULOVKA 39	332264

SELAN SILVA	TRIGLAVSKA ULICA 28	332421
SELJAK STANE	DROLČEVO NASELJE 40	332597
SILA TONE	TRIGLAVSKA ULICA 24	332419
SINN JELKA	ZASAVSKA ULICA 54D	332142
SITAR ZORAN	SORŠKA ULICA 20	332275
SMERDEL ZLATKO	ZEVNIKOVA ULICA 7	332266
SORŠEK FRANC	LJUBLJANSKA CESTA 25	332474
SOTLAR AVGUST	DRULOVKA 11A	332328
SPASOV JOCO	ZARIŠKA ULICA 16	332153
SRDOČ MARTINA	KRIŠKA ULICA 21	332276
SREČNIK BOJAN	KRIŠKA ULICA 26	332317
SREDOJEVIĆ BRANKO	KALIŠKA ULICA 18	332645
STABEJ MAJDA	KRIŠKA ULICA 24	332309
STANOJEVIĆ VLASTIMIR	KALIŠKA ULICA 8	332041
STANONIK MATEVŽ	ZASAVSKA ULICA 54E	332638
STARE JANEZ	TRIGLAVSKA ULICA 23	332023
STARE TOMAŽ	ŠPIKOVA ULICA 3	332164
STARE ZALKA	KALIŠKA ULICA 16	332050
STIPETIČ MARIJA	POT ZA KRAJEM 8	332108
STOJKO ANTON	DROLČEVO NASELJE 32	332600
STRAKOŠ MILAN	KRIŠKA ULICA 22	332312
STRUŽNIK DUŠKA	SORŠKA ULICA 24	332261
SUHADOLNIK FRANC	DRULOVKA 55	332578
SUŠNIK FRANC	DROLČEVO NASELJE 2	332613
ŠAKIĆ FERDO	KALIŠKA ULICA 11	332195
ŠENK TOMAŽ	SORŠKA ULICA 3	332242
ŠEST IVAN	ZASAVSKA ULICA 36	332359
ŠIFTAR TEREZIJA-CVETKA	KRIŠKA ULICA 4	332294
ŠILAR JANEZ	DROLČEVO NASELJE 25	332628
ŠILAR STANE	KUTINOVA ULICA 3	332455
ŠIMNOVEC JAKOB	ZASAVSKA ULICA 48	332403
ŠIMNOVEC VINKO	ZASAVSKA ULICA 52C	332398
ŠKERJANEC JOŽICA	SORŠKA ULICA 24	332253
ŠKOFIC IVAN	DROLČEVO NASELJE 9	332620
ŠKOLČ MARIJA	SORŠKA ULICA 2	332668
ŠPAROVEC JANEZ	KALIŠKA ULICA 17	332660
ŠTANCAR MARJAN	KRIŠKA ULICA 5	332456
ŠTEBE GORAZD	STORŽIŠKA ULICA 23	332088
ŠTEFE ALBIN	SORŠKA ULICA 3	332240
ŠTEFE MIROSLAV	CIRILOVA ULICA 11	332496
ŠTEMBERGAR-ZUPAN BARBARA	TRIGLAVSKA ULICA 18	332418
ŠTIBELJ RUDI	ZEVNIKOVA ULICA 4A	332487
ŠTIMAC VLADO	STORŽIŠKA ULICA 17	332087
ŠTIRN ANTON	DROLČEVO NASELJE 35	332604
ŠTREMFELJ FRANC	CIRILOVA ULICA 5	332480
ŠTREMFELJ MARKO	CIRILOVA ULICA 4A	332025
ŠTROMAJER DRAGA	KRIŠKA ULICA 26	332693
ŠUBIC BRANE	SORŠKA ULICA 16	332376
ŠUBIC HERON	ZARIŠKA ULICA 8	332150
ŠUBIC MARIJA	DROLČEVO NASELJE 15	332389
ŠUKALO BORIS	KALIŠKA ULICA 21	332187
ŠUŠTERŠIČ ANDREJ	KUTINOVA ULICA 10	332460
ŠUTIČ MILETA	TRIGLAVSKA ULICA 5	332415
ŠUTIĆ MOMO	ŠPIKOVA ULICA 9	332161
ŠVABIČ ŠTEFKA	SORŠKA ULICA 4	332238
ŠVEGELJ BRANE	DRULOVKA 19D	332232
ŠVEGELJ MARIJA	DRULOVKA 11	332353
ŠVEGELJ MILENA	KUTINOVA ULICA 20	332449
ŠVEGELJ ZORAN	SORŠKA ULICA 4	332662
TALJAN VERA, PIZZERIJA KARANTANIJA	DRULOVKA 40	332110
TAVČAR JOLANDA	TRIGLAVSKA ULICA 16	332102
TAVČAR JOŽE	DRULOVKA 1A	332558
TAVČAR MATJAŽ	DRULOVKA 20A	332231
TAVČAR MILAN	DRULOVKA 1	332217
TAVČAR SREČO	SORŠKA ULICA 23	332262
TEPINA JURE	KRIŠKA ULICA 19	332279
TIŠLER VIKTOR	DROLČEVO NASELJE 39	332401
TODIĆ ĐORĐE	KRIŠKA ULICA 7	332677
TOLAR FRANC	KALIŠKA ULICA 12 A	332222
TOMAZIN JOŽEF	KRIŠKA ULICA 8	332322
TOMŠE JANI	DROLČEVO NASELJE 23	332626
TOMŠIČ VOJKO	SORŠKA ULICA 5	332054
TONEPROMET - BREGAR ANTON	STORŽIŠKA ULICA 22	332095
TOPIČ RANKO	ŠPIKOVA ULICA 12	332169
TRATNIK RAFAEL	LJUBLJANSKA CESTA 26	332475
TRGOVINA CMOK - DABIČ NENAD	ZASAVSKA ULICA 1A	332028
TRILAR BARBARA	LJUBLJANSKA CESTA 31A	332470
TRILAR JOŽE	DRULOVKA 8	332381
TRILAR MARIJA	LJUBLJANSKA CESTA 31B	332471
TRILAR MARJAN	DRULOVKA 12	332329
TRILAR SLAVKO	ZASAVSKA ULICA 44	332005
TRILAR STANE	DRULOVKA 27A	332588
TRILAR TOMAŽ	DRULOVKA 20	332568
TRILAR VIKTOR	LJUBLJANSKA CESTA 31	332478
TRŠAN JANKO	ZASAVSKA ULICA 35	332539
TRŠAN VINKO	ZEVNIKOVA ULICA 13	332552
TRŠINAR NEVA	KRIŠKA ULICA 26	332316
TUĐINA MILAN	DRULOVKA 37	332243
UČAKAR ALBIN	ZEVNIKOVA ULICA 3B	332489
UDIR IVO	DRULOVKA 2A	332326
UDIR JANEZ	DRULOVKA 2A	332694
UDIR MIRJAN	DRULOVKA 5	332327
UDOVČ SLAVKO	LJUBLJANSKA CESTA 28	332016
URANKAR STANE	ZEVNIKOVA ULICA 1C	332465
URH MARJAN	STORŽIŠKA ULICA 26	332091
URH MATEJA	KRIŠKA ULICA 7	332678
URH MIRKO	ZASAVSKA ULICA 28B	332544
VANČINA TANJA	DRULOVKA 4	332571
VARDIĆ ILIJA	KRIŠKA ULICA 5	332283
VIDIC SAŠA	STORŽIŠKA ULICA 34	332002
VIDIC VALENTIN	ZASAVSKA ULICA 72	332225
VIDMAR FRANC	DROLČEVO NASELJE 7	332618
VILFAN IVO	ZASAVSKA ULICA 43B	332537
VILFAN SIMON	ZASAVSKA ULICA 16	332223
VILFAN STANE - AQUAHIT	ZASAVSKA ULICA 16	332517
VIOLA D.O.O.	DRULOVKA 6A	332233
VIRANT RADA	DRULOVKA 50	332580
VIRČIČ PAVLA	DRULOVKA 49	332583
VODNIK FRANC	ZEVNIKOVA ULICA 1	332464
VOLČIČ TONE	TRIGLAVSKA ULICA 21	332021
VONČINA MARIJA	KALIŠKA ULICA 20	332651
VOZLIČ FANIKA	ZASAVSKA ULICA 10	332029
VRHOVNIK MILAN	ZASAVSKA ULICA 43E	332361
VRHOVNIK MILENA	DRULOVKA 2	332559
VRHOVNIK SLAVKO	DRULOVKA 10	332255
VRHOVNIK STANKO	DRULOVKA 19B	332301
VRHUNC FRANC	ZASAVSKA ULICA 41	332538
VRHUNC STANE	POT ZA KRAJEM 4	332355
VUJIŠIČ KATARINA	SORŠKA ULICA 2	332669
VUK DRAGO	KRIŠKA ULICA 10	332416
VUNŠEK JOŽE	POT ZA KRAJEM 20	332509
ZAKRAJŠEK DUŠAN	GRINTOVŠKA ULICA 36	332074
ZALAZNIK MARICA	DROLČEVO NASELJE 12	332623
ZALETEL MARJAN	DRULOVKA 44B	332587
ZAPLOTNIK STANE	DRULOVKA 19C	332229
ZAVRŠNIK POLDKA	SORŠKA ULICA 23	332673
ZAVŠEK BOŽO	KALIŠKA ULICA 6	332198
ZELNIK IRENA	KRIŠKA ULICA 1	332685
ZEVNIK ALBIN	ZEVNIKOVA ULICA 2A	332490
ZEVNIK CIRIL	STORŽIŠKA ULICA 4	332082
ZEVNIK MIRO	LJUBLJANSKA CESTA 40	332440
ZEVNIK VIKTOR	LJUBLJANSKA CESTA 36A	332336
ZIHERL MIRAN	ŠPIKOVA ULICA 4	332166
ZIHERL NIKOLAJ	DRULOVKA 42A	332428
ZLATE BORUT	SORŠKA ULICA 8	332101
ZOR BORIS	ZARIŠKA ULICA 25	332174
ZORE MARJAN	TRIGLAVSKA ULICA 14	332179
ZRIM ZVONE	LJUBLJANSKA CESTA 34B	332008
ZRIMŠEK LADI	KALIŠKA ULICA 16	332048
ZUPAN-DOLES NIKOLAJA	KALIŠKA ULICA 22	332295
ZUPAN STANE	ZASAVSKA ULICA 52	332592
ZUPANC JOŽE	ŠPIKOVA ULICA 7	332162
ZUPANEC MIRAN	DRULOVKA 43D	332192
ZUROVAC NEBOJŠA	TRIGLAVSKA ULICA 17	332017
ZWOLF IVAN	ZEVNIKOVA ULICA 1A	332458
ŽANKO TONČKA	CIRILOVA ULICA 3	332481
ŽIBERT LIDIJA, KOV.GALANTERIJA	KUTINOVA ULICA 18	332337
ŽIBERT MARKO	SORŠKA ULICA 12	332272
ŽIBERT PETER	KUTINOVA ULICA 18	332006
ŽIVILA - PRODAJALNA DRULOVKA		332305
ŽIVILA - TRGOVINA	ZASAVSKA ULICA 40	332360
ŽNIDAR ALOJZ	ZASAVSKA ULICA 54	332406
ŽONTAR BORIS	ZASAVSKA ULICA 43C	332534
ŽONTAR JOŽE	ZASAVSKA ULICA 43D	332535
ŽUPEC ZDENKO	ZARIŠKA ULICA 17	332152

Decembrske ugotovitve Bajtovega inštituta

Utrjevanje znakov oživljanja

Primanjkljaj v trgovinski bilanci s tujino izravnava presežek v neblagovni menjavi.

Kranj, 14. januarja - Novembra je industrijska produkcija pospešila rast, izboljšave pa kaže celotna neindustrija. Zaloge so se zmanjševale, trgovina je bila v razmahu. Število zaposlenih se je zmanjševalo počasneje, prostih delovnih mest je več. Primanjkljaj v trgovinski bilanci je izravnal presežek v neblagovni menjavi, devizne rezerve in zunanji dolg stagnirata. Celotna poraba se je povečala, k čemur je bilo bolj nagnjeno prebivalstvo kot država, med prihodki javnega sektorja so prednjačili prometni davek in pokojninski prispevki.

Novembra lani je industrijska proizvodnja naraščala 1,84-odstotno, kar na letni ravni predstavlja 24-odstotno rast, ki je bila torej še hitrejša kot oktobra. Od lanskega julija do novembra se je na letni ravni povečala za skoraj 11 odstotkov in tako nadomestila upadanje v prvi polovici leta. Tako je bilo po enajstih mesecih naraščanje v povprečju 0,11 odstotkov mesečno, kar na letni ravni predstavlja dober odstotek.

Nadaljevanje konjunkture na začetku zime

Upadanje zalog neprodanega blaga v industriji, sorazmerno visoka novembrska raven prodaje v trgovini na drobno in postopno izboljšanje naročil kažejo, da se konjunktura nadaljuje tudi na začetku letošnje zime. Novembra je bila trgovina na drobno stvarno kar za desetino večja kot leto poprej, v prvih enajstih mesecih lanskega leta pa je bila stvarno za 6 odstotkov večja kot v enakem obdobju leta poprej.

Počasnejše zmanjševanje števila zaposlenih

Oktobra se je število zaposlenih spet zmanjševalo hitreje kot mesec prej, pospeševanje krčenja zaposlenosti pa je značilno za celotno obdobje od julija lani naprej, torej od ponovnega začetka uravnavanja plač s kolektivnimi pogodbami in s tem realne rasti mase plač. Oktobra je število zaposlenih upadlo za 0,56 odstotka, kar je na letni ravni 7 odstotkov in bilo za 4 odstotke pod primerljivo rastjo leta poprej. Kriza brezposelnosti se je oktobra nadaljevala izključno v gospodarstvu družbenega sektorja, kjer je bila storjena napaka s previsoko postavljeno osnovo za izračun plač po kolektivnih pogodbah.

Oktobra se je krepila zaposlenost v negospodarstvu in sicer za 0,29 odstotka, kar je na letni ravni 3,5 odstotka in bila tako za 8 odstotkov večja kot pred letom. Zaposlenost se je povečala tudi v zasebnem sektorju, oktobra se je zaposlilo skoraj 39 tisoč ljudi, rast pa je bila 0,84odstotna, kar je na letni ravni 11odstotna rast.

Oktobra je število brezposelnih naraslo za 1,4 odstotka, kar je nekoliko manj kot septembra, brezposelnih pa je bilo 22 odstotkov več kot pred letom. Oktobra je delo v Sloveniji iskalo 137.257 ljudi in stopnja brezposelnosti je dosegla 15,3 odstotka.

Vse več prostih delovnih mest

Oktobra se je na zavodu za zaposlovanje prijavilo 10.175 ljudi, delo pa so dobili 6.004 ljudje. Kar 14 odstotkov manj je bilo na novo prijavljenih, skoraj 8 odstotkov več pa jih je bilo vključenih v delo kot oktobra 1992. Vsekakor sta to znaka, da se kriza poglabljanja brezposelnosi morda vendarle končuje.

Prostih delovnih mest je bilo oktobra 10.457, njihovo število je naraslo za 2,42 odstotka mesečno, kar je na letni ravni 33 odstotkov, bilo pa je 7 odstotkov večje kot oktobra 1992.

Uravnotežena tekoča plačilna bilanca

Novembrski podatki kažejo, da se je blagovni primanjkljaj v menjavi s tujino povečal, vendar je bil v desetih mesecih saldo tekoče plačilne bilance celo pozitiven. Kljub spremenjeni metodologiji, ki odstranjuje dvakratno vštevanje zneskov za transport in zavarovanje, napovedujejo, da bo plačilna bilanca za lansko leto pozitivna.

Novembra je po začasnih podatkih znašal skupni blagovni primanjkljaj 46 milijonov dolarjev, brez upoštevanja držav bivše Jugoslavje pa 66 milijonov dolarjev. Tako se je primanjkljaj v enajstih mesecih povečal na 304 milijone dolarjev (leto prej pa je presežek znašal 590 milijonov dolarjev), brez upoštevanja držav bivše Jugoslavije pa 545 milijonov dolarjev (v enajstih mesecih leta 1992 je presežek znašal 314 milijonov dolarjev). Pokritje uvoza z izvozom je bilo v enajstih mesecih 95-odstotno, leto prej pa 111-odstotno.

Oktobra so se devizne rezerve zmanjšale za 9 milijonov dolarjev in to predvsem pri centralni banki, dolg pa je bil manjši za 14 milijonov dolarjev. Tako se je skupni finančni primanjkljaj (čisti dolg minus devizne rezerve) zmanšal za 5 milijonov dolarjev in je konec lanskega oktobra znašal 133 milijonov dolarjev.

Proizvajalčeve cene dohitevajo cene na drobno

Cene na drobno so novembra porasle za 1,6 odstotka, kot kažejo začasni podatki pa decembra za desetinko manj. Novembra so se najbolj podražili kmetijski proizvodi in sicer za 6,7 odstotka, najmanj pa industrijski in sicer 0,6 odstotka.

Proizvajalčeve cene so novembra porasle za 1,4 odstotka, decembra kar za 2,4 odstotka, na kar je verjetno vplivala predvsem podražitev elektrike. Po dolgem času je bil decembrski porast proizvajalčevih cen večji kot cen na drobno, kar je običajno znak za naraščanje inflacijskih pričakovanj, novembra pa je bila rast proizvajalčevih cen le neznatno manjša od cen na drobno.

Vodita prometni davek in pokojninski prispevek

Prihodki javnega sektorja so oktobra porasli za 3 odstotke, ponovno najbolj prometni davek, kar za 8 odstotkov, nadaljevalo pa se je krčenje carin in sicer za 11,8 odstotka, k čemur je verjetno največ prispevalo umirjanje uvoza po juliju.

Podatki prvih deset mesecev lanskega leta kažejo kar 16,6-odstotni porast prihodkov javnega sektorja, neposredni davki in prispevki so porasli za 13 odstotkov, prometni davek pa kar za 26 odstotkov. Za primerjavo velja povedati, da so bile izplačane plače v desetih mesecih za 17,7 odstotka stvarno večjo kot v enakem obdobju 1992. V javnem sektorju je najbolj poraslo pokojninsko zavarovanje in sicer za 19,8 odstotka. • **M. Volčjak**

Spremembe zakona o dohodnini

Nova dohodnina je že "udarila"

Nov zakon o dohodnini določa nov način obračunavanja davka na plače, kar smo ob prvih izplačilih v januarju že občutili.

V zadnjem Uradnem listu Republike Slovenije iz preteklega leta je bil objavljen nov zakon o dohodnini, ki v nekaterih določbah velja že od prvega januarja. Za vse, ki so dobili v tem mesecu izplačane decembrske plače (ali pa celo plače kakšnega meseca prej), je že začel veljati nov način obračuna akontacije dohodnine, ali davka na plače, kot temu običajno pravimo. Napravili smo obračun, kaj to pomeni.

Ker je oddaja davčnih napovedi za preteklo leto še nekoliko oddaljena - tudi najbolj vestni tega, ker še ni ustreznih obrazcev, ne morejo napraviti - se tokrat omejujemo na učinek novega zakona o dohodnini pri sprotnih izplačilih plač. O spremembah, ki jih zakon prinaša glede napovedovanja letnih dohodkov, ter obračuna dohodnine, bomo namreč pripravili posebno prilogo.

Že prvi pogled na lestvice, ki določajo način obračuna davka na plače pokaže, da je prišlo do precejšnjih sprememb, in tistemu, ki se ne poglobi še v ostale določbe, bi tak pogled, zaradi občutno višjih odstotkov, lahko kar precej zagrenil življenje. Takoj je treba povedati, da je tako primerjanje nesmiselno, saj se je spremenila tudi davčna osnova: po starem smo plačevali davek od celotnih bruto plač, poslej pa se v davčni osnovi odštejejo tako imenovani socialni prispevki (za zdravstveno, pokojninsko in invalidsko zavarovanje ter zaposlovanje - kar vse nanese 22,45 odstotka!). Davčna osnova je torej za slabo četrtino nižja, zato so seveda odstotki davka višji.

Ni pa to edina sprememba, ki jo je potrebno upoštevati, še preden se lotimo izračuna davka. Kot je verjetno znano, naj bi v prihodnje ne zbirali računov in raznih potrdil za dokazovanje 14 vrst izdatkov, kot je bilo to po starem (velja še za napoved dohodnine za leto 1993, ki jo bomo napovedovali v prihodnjih dveh mesecih), pač pa za leto 1994 velja enotna olajšava vsem davčnim zavezancem v višini 11 odstotkov poprečne slovenske plače, kar se mora upoštevati tudi pri sprotnem obračunu davka na plače. Kot vsi ostali izračuni, tudi ta sloni na višini bruto plače v predpreteklem mesecu in 11 odstotkov tega nam znižuje tudi to osnovo. Če bo kdo sam računal, naj povemo, da je znašala ta plača v oktobru 79.076 tolarjev, v novembru pa 82.876 tolarjev.

Tretja sprememba je pri upoštevanju olajšav za vzdrževane družinske člane (otroke), ki seveda ne velja za vse, pač pa za tiste, ki to uveljavljajo in je odvisna tudi od dogovora "o delitvi" otrok med zakoncema - to prav v teh dneh moramo urediti s posebnimi pisnimi izjavami. Olajšave so se namreč povečale od starih 8 odstotkov za prvega, 10 odstotkov za drugega, 12 odstotkov za tretjega .... na 10 odstotkov za prvega, 15 odstotkov za drugega, 20 odstotkov za tretjega...., vse zopet izračunano od povprečne plače v Sloveniji v predpreteklem mesecu. Olajšave so torej kar občutno večje.

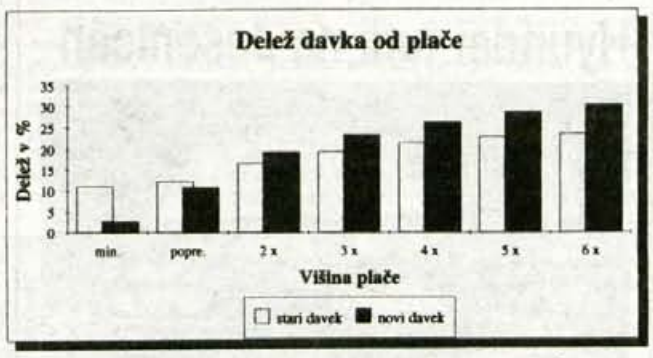

Primerjava v deležu davka od plače zaradi spremenjene davčne zakonodaje. Upoštevana olajšava za enega otroka.

In kaj vse to pomeni za višino davka, ki nam ga bo delodajalec odtegnil že ob izplačilu plače? Napravili smo dva izračuna: prvega brez olajšave za otroke in drugega z olajšavo za enega otroka, kar je vsekakor najpogostejši primer. Pri izračunu smo za višino plače najprej vzeli minimalno plačo (ta je bila v decembru povečana na 26.500 tolarjev bruto), nato povprečno plačo iz oktobra in njene mnogokratnike od dva do šest (do tod sežejo naši vrli poslanci). V obeh primerih se pokaže, da se v določeni meri uresničuje napoved o tem, da bodo nižje plače davka razbremenjene, višje plače pa dodatno obdavčene. Tako je v primeru brez olajšav za otroka davek na minimalno plačo nižji za dobre 4 odstotke, pri šestkratni povprečni plači pa za 4,5 odstotka višji. Večje razlike so v primeru, ko upoštevamo olajšave za otroka, saj se pri minimalni plači davek zniža za 8,5 odstotka, nižji za poldrugi odstotek je tudi pri povprečni, medtem ko se pri šestkratni plači davek poveča za slabih 7 odstotkov. V tolarjih so te razlike neprimerno večje: pri minimalni plači je davka le 670 tolarjev, pri šestkratni pa kar več kot 140.000 tolarjev.

Tudi pri skupni obremenitevi plače (torej skupaj s socialnimi prispevki, ki so za vse v odstotku enaki) se pokaže, da bo šlo "za cesarja" pri minimalni plači 25 odstotkov bruto plače, naši poslanci pa so sklenili, da prispevajo s svojimi šestkratnimi plačami državi nekaj več kot 50 odstotkov bruto plače. Ostanek - neto plača, seveda še zdaleč ni enak... • **Š. Žargi**

Promocija makedonskega gospodarstva

Kranj, 17. januarja - V Ljubljani bodo v roku dveh mesecev pripravili predstavitev makedonskega gospodarstva, promocija ne bo namenjena samo makedonskim izdelkom, temveč bodo potekale poslovne konference, zasedala pa bo mešana slovensko-makedonska komisija za gospodarsko sodelovanje in njene podkomisije.

Tako so sklenili na sestanku, ki ga je 12. januarja sklical državni sekretar v ministrstvu za ekonomske odnose in razvoj Davor Valentinčič. V izvedbo promocije makedonskega gospodarstva bodo namreč vključena tudi slovenska vlada, Gospodarska zbornica Slovenije in zainteresirana podjetja.

Trgovinska menjava med Slovenijo in Makedonijo je na sorazmerno visoki ravni, saj je Slovenija v enajstih mesecih lanskega leta v Makedonijo izvozila za 180 milijonov dolarjev blaga, in Makedonije pa uvozila za 82 milijonov dolarjev blaga. To pomeni, da je izvoz v Makedonijo na približni enaki ravni kot v ZDA.

Velik slovenski presežek pri trgovanju z Makedonijo je značilen že za vsa leta po osamosvojitvi in predstavlja resen problem za makedonsko stran, ki se ubada z večjimi plačilno-bilančnimi težavami. Gre za sodelovanje na osnovi instituta cone proste trgovine, ki daje nekoliko večje koristi močnejšemu gospodarstvu. Makedonija v zadnjem času pritiska na izravnavo menjave, pri čemer poudarjajo zlasti ovire, ki jih Slovenija postavlja makedonskemu izvozu in najavljajo protiukrepe, ki naj bi bili uperjeni predvsem proti ključnim slovenskim izvoznim izdelkom: zdravilom in kozmetiki, papirju, beli tehniki, tobačnim izdelkom itd. Seveda bi to lahko pomenilo direktno ogrožanje sporazuma o gospodarskem sodelovanju, ki je pomenil vzpostavitev prvega območja proste trgovine v slovenski zunanji trgovini. Slovenska vlada si želi, da bi se menjava izboljšala, zato bo sodelovala pri promociji makedonskega gospodarstva v Sloveniji. • **M.V.**

Tri zasebne črpalke na Gorenjskem - Pri Petrolu so se odločili, da nekatere manjše črpalke oddajo v najem zasebnikom. Tako so na Gorenjskem v najemu že tri nekdanje manjše Petrolove črpalke: v Medvodah, v Cerkljah in v Kranjski Gori.

V Kranjski Gori so oddali v najem bencinsko črpalko nasproti smučišč, najemnik pa je samostojni podjetnik **Janez Hrovat** iz Kranjske Gore. Janez Hrovat pravi, da gredo v Petrolu v to smer kot v zahodni Evropi in nasploh po svetu - vse črpalke so v zasebnem najemu. Poudarja pa tudi, da zasebne črpalke pač ne morejo ponuditi kaj bistveno novega, kajti Petrolove črpalke po vsej Sloveniji imajo izjemno kvalitetno ponudbo in zelo kvalificirane zaposlene. - **D.S. - Foto: Janez Pelko**

Domače turiste privlačijo hoteli

Kranj, 17. januarja - Odkar na dopust ne odhajamo več tako množično na morje, tako rekoč opustili pa smo kampiranje ob morju na Hrvaškem, se Slovenci pri letovanju v Sloveniji najpogosteje odločijo za hotel, manj za kampe in še manj za zasebne turistične sobe.

Zadnje podatke imamo za leto 1992, ko so se Slovenci, ki so se odločili za letovanje doma, kar 52-odstotno odločili za prenočitev v hotelih, če k temu dodamo še ostale komercialne zmogljivosti, je bilo domačih prenočitev v osnovnih turističnih zmogljivostih kar 60 odstotkov. Na kampe, ki imajo 23,4 odstotka prenočitvenih zmogljivosti, je odpadlo le 17,4 odstotka domačih prenočitev in na zasebne turistične sobe, ki imajo 9,7 odstotka turističnih postelj v Sloveniji, pa je odpadlo le 2,6 odstotka domačih prenočitev. Skupaj je torej na kampe in zasebne turistične sobe odpadlo 20 odstotkov domačih prenočitev.

V Sloveniji je bilo leta 1990 na voljo 91.215 turističnih postelj, naslednji dve leti so bile nekatere zmogljivosti zaprte, zato je bilo 1992 na voljo 71.761 in lani 7.735 turističnih postelj, kar je torej še vedno približno 16 tisoč manj kot leta 1990. Na osnovne nastanitvene objekte, v katerih promet ni tako upadel, je odpadla slaba polovica vseh zmogljivosti, v tem okviru pa približno 80 odstotkov na hotele.

Med zasebne turistične sobe so vštete tudi zmogljivosti na turističnih kmetijah. Teh je bilo lani v Sloveniji 151, imele so 1.479 ležišč, poleg tega pa je 184 izletniških kmetij imelo več kot 8.350 sedežev. V najboljših letih so bile turistične zmogljivosti na kmetijah zasedene do 45 dni v letu, na kmetijah v bližini turističnih središč je bilo približno 80 odstotkov tujih gostov, na kmetijah v notranjosti pa je bilo razmerje obrnjeno in je bilo le 20 odstotkov tujih gostov. Na osnovi že izdelanih in odobrenih načrtov naj bi se do leta 2000 za turizem odločilo novih 123 kmetij, ki naj bi imele približno 1.800 postelj, dobili pa naj bi še 180 izletniških kmetij s približno 10 tisoč sedeži. Do konca stoletja naj bi se v turizem postopoma vključilo po 20 stacionarnih in 25 izletniških kmetij letno.

V domeni domači gostov so planinske postojanke, leta 1992 je bilo v planinskih domovih in kočah 5,2 odstotka posteljnih zmogljivosti. Kar 92-odstotno so prevladovali domači gostje, zaradi sezonskega značaja pa so bile te postelje zaseden le 20 dni v letu. • **M.V.**

NA ŠTIRIH KOLESIH

Test: Citroën Xantia 1.8i SX

Najmlajša hči

Citroen xantia 1.8i SX je najšibkejša in najbolj skromno opremljena izvedba tega sicer dostojnega naslednika citroena BX, vendar privlačnost grške plavolaske z edinstveno francosko šarmantnostjo ostaja. Hčerke so namreč dostikrat lepše od svojih mater.

Pri xantii to prav gotovo drži, saj je po zunanji podobi to bistveno lepši avto, kot je bil njen predhodnik. Zaobljenih linij je na njem ravno toliko, da sodi med oblikovalsko dodobne avtomobile, nos je podoben največjemu bratu citroenu XM, v bokih je vitka in elegantna in rahlo privzdignjena zadnjica je povsem samosvoja in predvsem zelo citroenovska. Nekaj namreč še vedno drži: Francozi so bili v avtomobilski industriji vedno nekaj posebnega in (vsaj pri Citroenu) ne kaže, da bi se njihova tovrstna usmerjenost kaj dosti spremenila.

HVALIMO: sodobna in elegantna oblika - podvozje - notranje udobje

GRAJAMO: površna končna obdelava - vzdolžno nihanje - nima ABS

Umirjena notranjost z zanimivimi dodatki

Notranjost xantie je po eni strani zelo umirjena, vendar so oblikovalci presenetili s smislom za drobne dodatke. Armaturna plošča je brez pretiranih okroglin, skoraj preveč tradicionalistična, vendar pregledna in uporabna, ter z merilnikom vrtljajev športno nameščenim na levi strani. Volanski obroč je, odkar so se pri Citroenu odločili za dva kraka zelo dober, z dodanim servoojačevalnikom pa tudi lahkotno vrtljiv. Na desni strani pred sovoznikom so namestili povsem takšno držalo kot ga najdemo v ternskih avtomobilih, ker pa je xantia daleč od tega, je slednje bolj uporabno za držalo za srednje velike drobnarije.

CENA do registracije: 2.453.760 SIT (Cimos Citroen, Merkur Kranj)

Tudi notranje udobje kaže, da je xantia prava Francozinja. Sprednja sedeža se znata dobro prilagoditi vsem telesnim meram, volan je nastavljiv po višini, zadaj pa se brez pretiranega stiskanja lahko peljejo trije odrasli. In ker je xantia namenjena tudi daljšim potovanjem je razkošen tudi prtljažni prostor, ki ga zapirajo težka zadnja vrata, ob siceršnji velikosti pa je za nekaj večje tovore tudi malenkostno preplitek. Čeprav je oprema označena z SX ima ta xantia poleg servoojačanega volana še elektrificirana stekla v prednjih vratih, z uporabno ročico ročno nastavljivi bočni ogledali in daljinsko vodeno osrednje zaklepanje.

Podvozje je hidravlično kar

Citroen xantia 1.8 SX: osnovna verzija

povzroča značilno citroenovo mehkobo pri vožnji in tudi precej nepotrebnega vzdolžnega nihanja pri speljevanju in zaviranju. Motor je 1,8-litrski z običajno dvoventilsko tehniko, vendar mu ni mogoče očitati, da ima premajhno zalogo moči. Pospeševanje je solidno, seveda ne dirkaško, ampak takšnega si voznik pri tej eleganci niti ne želi. Če vam je pospeševanje do 100 kilometrov na uro v enajstih sekundah dovolj in če se lahko sprijaznite z najvišjo hitrostjo 187 kilometrov na uro, potem je ta motor dobra izbira. Podvozje sicer prenese precej več, zavornemu sistemu pa bi zaradi teže avtomobila pristajal ABS, ki si ga je seveda mogoče omisliti iz doplačilnega seznama, kjer je tudi precej ostale opreme.

Vsekakor pa je xantia tudi s tem motorjem in to opremo izredno soliden avto, ki mu bo zmerno zahteven lastnik zlahka odpustil drobne pomanjkljivosti.

TEHNIČNI PODATKI: limuzina s petimi vrati. Motor: bencinski, 1761 ccm, 74 KW/103 KM pri 6000 vrtljajih, petstopenjski menjalnik, pogon spredaj Mere: 4440 x 1755 x 1380 mm. Pospešek od 0 do 100 km/h: 11,0 s. Najvišja hitrost: 187 km/h. Poraba goriva po ECE: 6,1/ 7,6/ 10,9 l neosvinčenega goriva na 100 km. Poraba na testu: 9,9 l.

M. Gregorič

Cene v zdraviliščih in kampih

Kranj, 17. januarja - Združenje gostinstva in turizma Slovenije pri GZS je izdalo cenik v slovenskih kampih v letošnjem letu, Skupnost slovenskih naravnih zdravilišč iz Celja pa cenik storitev v slovenskih zdraviliščih v letošnjem letu.

Cene v slovenskih kampih so izražene v markah, cenik pa obsega 40 kampov po vsej Sloveniji. Cene so zelo različne, saj sta tudi kakovost in ponudba v naših kampih zelo različni. Tako bo v kampu Šobec, ki sodi med najboljše pri nas, znašala v glavni sezoni (od 20. junija do 20. avgusta) nočnina na osebo 13 mark, v pred- in posezoni pa 11,5 marke, priključek za elektriko bo veljal 4 marke na dan, hradilna omara 0,2 marke, topla voda 1,5 marke, za psa pa bo potrebno doplačati 4 marke. V kampu Zlatorog v Bohinju bo v glavni sezoni nočnina na osebo znašala 10 mark, v pred- in posezoni 7 mark, ustrezno so tudi druge storitve nekoliko cenejše. Najcenejši pa bo na Gorenjskem kamp Dragočajna, kjer bo nočnina na osebo znašala 6 mark, priključek za elektriko 2 marki in topla voda 1 marko.

Cenik v slovenskih zdraviliščih pa je pripravljen v markah, lirah in šilingih. Podrobno so objavljene cene po posameznih hotelih slovenskih zdravilišč ter seveda glede na sezono in izbrano obliko penziona. Zelo dobrodošel je tudi cenik najrazličnejših storitev, ki jih ponujajo v naših zdraviliščih, od obiska pri zdravniku in najrazličnejših terapij do savne, solarija itd. Seznam obsega več kot petdeset storitev v petnajstih slovenskih zdraviliščih, pri ceniku storitev so izpuščene le Medijske toplice. • **M.V.**

Hyundai tudi na Jesenicah

Podjetje DIA-G je v soboto na Jesenicah odprlo prodajni salon za avtomobile Hyundai in se tako priključilo prodajni mreži generalnega zastopnika Hyundai Avto Tradea. V novem prodajnem salonu je na voljo celoten program vozil Hyundai, najcenejši model priljubljenega ponyja pa je mogoče dobiti že za 16.990 nemških mark. Za vsa vozila nudijo možnost nakupa na kredit ali leasing pod ugodnimi pogoji, v kratkem pa bodo ob salonu uredili tudi pooblaščeni servis. • **Besedilo in slika: M. G.**

MEŠETAR

Obrestovanje deviznih vlog

Kmet Lojze iz Naklega (vsaj tako se je podpisal) nam piše takole: "V Mešetarju objavljate odkupne cene bikov, krav, prašičev in lesa, cene gnojil, krmil, škropiv, strojev in orodja, pozabljate pa, da kmetje tudi varčujemo in da bi radi prihranke čimbolje obračali. Napišite tudi kaj o tem, kje bolje obrestujejo tolarje in marke, ki jim vsaj jaz še vedno bolj zaupam kot našemu denarju. Verjetno primerjave ne bodo zanimale samo nas, kmetov, ampak tudi druge."

No, Lojzetovo pismo smo vzeli zelo resno! Ker je zapisal, da marki še vedno bolj verjame kot tolarju, smo se odločili, da za začetek predstavimo, kako nekatere (gorenjske) banke obrestujejo devizne vpogledne in kratkoročno vezane vloge.

Vpogledne devizne vloge (v %):

valuta	Slov. zadr. in kmet. banka	Gorenjska banka	A banka	SKB banka
ATS	3,00	2,00	3,50	3,50
DEM	3,10	2,00	3,50	3,50
ITL	4,80	4,00	5,10	5,00
CHF	2,80	2,00	3,00	3,00
USD	1,80	1,00	1,50	1,50

(V A banki smo navedli obrestne mere za vloge na hranilnih knjižici, medtem ko so za vloge na računih nekoliko nižje.)

Kratkoročno vezane devizne vloge (v %)

valuta	min. znesek	na en mesec	na tri mesece	na šest mesecev
*** Gorenjska banka:**				
ATS	7.000	5,20	5,40	5,60
DEM	1.000	5,20	5,40	5,60
CHF	900	3,70	3,75	3,80
*** Slovenska zadružna in kmetijska banka:**				
ATS	7.000	5,25	5,50	5,50
DEM	1.000	5,25	5,50	5,60
CHF	1.000	3,60	3,80	3,90
*** A banka:**				
ATS	3.500	4,70	5,00	5,20
	17.500	4,80	5,10	5,30
DEM	500	4,70	5,00	5,20
	2.500	4,80	5,10	5,30
CHF	400	3,30	3,40	3,50
	2.000	3,40	3,50	3,60
*** SKB banka:**				
ATS	3.500	5,20	5,50	5,60
DEM	500	5,20	5,50	5,60
CHF	450	3,75	3,80	3,90

Nova nagradna igra

AVTOMOBILSKI ZNAK

Danes začenjamo v Gorenjskem glasu z novo nagradno igro, v kateri boste spoznavali znake avtomobilskih tovarn. Naloga je preprosta: med štirimi znaki izberite dva, ki pripadata avtomobilskim tovarnam, ju izrežite, nalepite na dopisnico in skupaj z vašimi podatki do petka, 21. januarja, pošljite na naslov: GORENJSKI GLAS, Zoisova 1, 64000 Kranj. Sponzor nagradne igre je podjetje METRONIC KOMET iz Trbovelj, ki bo skupaj s svojim pooblaščenim prodajalcem za Gorenjsko, podjetjem HRIBAR in OTROCI KRANJ, pripravilo tri lepe nagrade, o katerih pa več prihodnji torek, ko bo na sporedu drugo kolo nagradne igre.

METRONIC-KOMET d.o.o.
C. Tončke Čeč 81, 61240 Trbovlje
Tel./Fax.: 0601/26-622
Prodaja:
- MAKETE Italeri, Revell, Heller, Airfix, Matchbox, Monogram
- BATERIJSKI VLOŽKI, NAPAJALNIKI, POLNILCI, SLUŠALKE

Izjemna priložnost za

RENT A CAR

v vozilih GOLF Diesel !

Pokličite (064) 631 729 od 9h do 12h, ob sredah tudi od 16h do 18h.

ZŠAM Avtošola Škofja Loka, Kidričeva 51 a

Gradis g.p., Jesenice p.o., Prešernova cesta 5, Jesenice na osnovi sklepa delavskega sveta z dne 10. 1. 1994

RAZPISUJE

prodajo nepremičnin in pravice uporabe zemljišč na območju obrtne cone U - D u Dvorska vas

Prodaja se izvede na osnovi javnega zbiranja ponudb, z objavo na oglasnih deskah SO Radovljica, KS Begunje in Gradis, g.p., Jesenice.

Predmet prodaje so nepremičnine in pravica uporabe zemljišč bivše opekarne Dvorska vas vpisane na zemlj. knjižnem vložku št. 168 k.o. Otok, razen parc. št. 82/1 in 82/2 v skupni izmeri 35-295 m2.

Zemljišča so namenjena izgradnji obrtne cone. Zemljišča je potrebno komunalno opremiti z vodovodom, meteorno in fekalno kanalizacijo s ČN, sistemom drenaž in odvodom izvirne vode, elektroomrežjem s povečano TP ter ptt omrežjem. Izklicna cena za prodajo navedenih nepremičnin oz. pravice uporabe zemljišč je 388.245 DEM v protivrednosti SIT ob upoštevanju nakupnega podjetniškega tečaja Gorenjske banke Kranj. Pogoj je prodaja celote.

Vsak izmed ponudnikov je dolžan do izteka roka za zbiranje ponudb na žiro račun prodajalca Gradis g. p., Jesenice p.o., Prešernova c. 5, Jesenice, št. žiro računa 51530-601-12984 nakazati 1/3 ponujene cene kot varščino, ki bo v primeru sklenitve pogodb vključena v pogodbeno ceno, v nasprotnem primeru pa vrnjena v 8 dneh od izbora najugodnejšega ponudnika.

Ponudbe za nakup navedenih zemljišč posredujte do vključno 21. januarja 1994 na naslov R. c. R. d.o.o., Kranjska c. 13, Radovljica, kjer dobite tudi podrobnejše podatke (tel. 714-177). Ponudbe posredujte v zaprtih ovojnicah z oznako "ponudbo ne odpiraj".

KAM NA IZLET?

CILJ, ČAS POTOVANJA, PRIJAVE	DATUM ODHODA	CENA	PREVOZ	GOSTINSKE STORITVE	OPIS POTOVANJA
BENETKE KOMPAS KRANJ Tel.:211-022 ŠKOFJA LOKA Tel.:620-960	12.2.	33 DEM	bus		OGLED KARNEVALA

DATRUS Trgovsko podjetje d.o.o. Bled, Grajska c. 11
PRODAJA TRDIH IN TEKOČIH GORIV
Grajska c. 11, 64260 Bled Tel.: (064) 77-081 in 76-124
Poslovalnica Tržič, Loka 117 tel.+fax:(064) 53-429
ADA15

mobitel
Pe KRANJ
☎ 064/222-616

VREME

Danes naj bi po besedah vremenoslovcev občasno deževalo ali celo snežilo. Jutri pa bodo padavine ponehale, bo pa mrzlo.

LUNINE SPREMEMBE

Jutri bo ob 21.27 nastopil prvi krajec. Po Herschlovem vremenskem ključu naj bi zato deževalo ali snežilo.

ZBIRAMO STARE RAZGLEDNICE

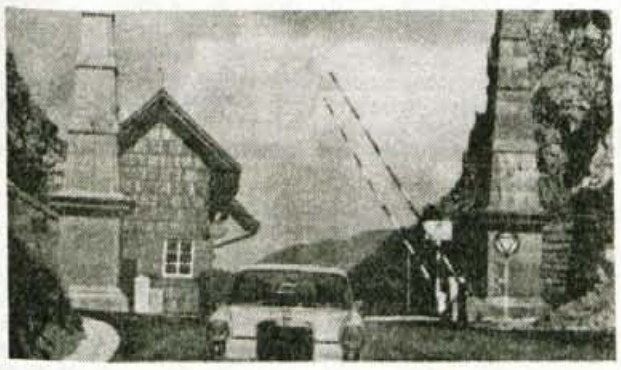

Seveda, prejšnji konec tedna je bil ves v znamenju smučarije, saj smo mnogi ljubitelji športa pričakovali Juretovo zmago na domačem terenu v Kranjski Gori oziroma na pokorenskem smučarskem poligonu. Vendar oba velika tekmeca, Jure in Alberto, nista imela sreče in sta v slalomu odstopila. Slovensko čast je reševal imenitni Gregor Grilc, česar pa smo lahko tudi veseli. Tudi stara razglednica prejšnji torek je bila v znamenju Kranjske Gore, saj je prikazovala njeno vaško središče, kar pa ste mnogi reševalci naše uganke tudi ugotovili. Nekateri ste odgovor kar spesnili, drugi pa ste nam podrobno opisali, katere hiše so na Borovški cesti, in da je eden od možakov na njej pokojni mizar Hrovat. Prav lepa hvala za podrobne odgovore. Iz kar zajetnega kupa dopisnic s pravilnimi odgovori je pet takih, ki z žrebom prinašajo tudi nagrade, te pa so: 1. Irena Urbar, Zg. Rute 110, Gozd Martuljek; 2. Mohor Drol, Češnjica 41, Železniki; 3. Branka Kofler, Blaževa ul. 3, Škofja Loka; 4. Borut Pesjak, Zg. Lipnica 13, Kamna Gorica; 5. Miro Posušen, Tavčarjeva 8, Jesenice. Čestitamo.

Današnja stara razglednica pa sicer ni tako stara, je iz leta 1967, na njej pa je mejni prehod, čez katerega pa verjetno ne bomo odšli recimo smučat ali po nakupih v tujino.

Ugotovite, za kateri mejni prehod gre in zakaj taka naša trditev. Odgovore pošljite do petka, 21 januarja, na naslov Gorenjski glas, Zoisova 1, 64000 Kranj, pet pa jih bo dobilo nagrade v vrednosti po 1.000 tolarjev.

KRATEK INTERVJU

Bojan Adamič, skladatelj in večni mladenič

Proč s predsodki o manjvrednosti slovenskega jezika

Bojan Adamič je napisal mnogo glasbe za vse vrste orkestrov, za film, musicle, za šansone in glasbo za otroke. Eden njegovih novejših velikih projektov je bil tudi musical Sneguljčica, za katerega pravi, da se bo uveljavil tudi zunaj Slovenije, pa čeprav besedilo ni v katerem od velikih svetovnih jezikov.

Poznamo vas kot vsestranskega glasbenika. Vaša glasbeno - ustvarjalna pot je dolga, mnogo večnih melodij ste napisali. S čim se največ ukvarjate sedaj?

Še vedno so šansoni moja glavna preokupacija. Predvsem na besedila Frana Milčinskega Ježka pišem za godbo na pihala in seveda za Meri Avsenak, s katero že dolgo dobro sodelujeva. Pripravljam tudi Rekviem, v precej drugačni obliki kot doslej, v zahtevni koncepciji, ki se povsem razlikuje od klasične. Pri meni se namreč vse dogaja v cirkusu. Sicer pa pišem še šansone na besedila znanih slovenskih pesnikov, Šalamuna in Kosovela. To sicer niso komercialne stvari, so pa zelo kvalitetne in zanimive.

Eden vaših zadnjih projektov, namenjenih tako odraslim kot tudi, če ne predvsem otrokom, ki jim nasploh namenjate veliko pozornosti, je tudi musical Sneguljčica. Glasba je pisana za pihalni orkester slovenske policije, kar je glede na zvrst dela malce nenavadno.

Ko sem začel pisati glasbo za Sneguljčico, sem imel pred seboj besedilo, dolgo okoli osemdeset strani. Toda to bi bilo nekaj za Wagnerja, ne zame. Tako je Jože Humer besedilo Pavla Golje skrajšal na dvajset strani. Zgodba je ena najbolj znanih na svetu in ker tako vse vemo, za kaj gre, ni nujno, da je besedilo povsem razumljivo. In še ena prednost: Sneguljčico bomo zaradi splošnega poznavanja lahko izvajali tako doma kot tudi v tujini.

Drugi razlog, zaradi katerega sem se z veseljem odločil za Sneguljčico, pa je v tem, da do sedaj še nihče ni napisal opere za godbo na pihala. Ne zato, ker bi jo bilo težko napisati. Sama izvedba je zapletena. Poiskati je bilo treba povsem novo smer. Klasičnih musiclov je v Ameriki in Veliki Britaniji dovolj. Tako dobro napisanih, da jaz v tem stilu ne morem narediti nič novega. Tako smo vložili veliko dela v to, da je nastalo nekaj povsem novega. Nekateri pravijo, da se takšna stvar komercialno ne splača. Zaradi jezika, menda. Jaz se s tem ne strinjam. Večina ljudi posluša angleško popularno glasbo, pa komaj kaj razumejo. Avseniki, na primer, so ponesli slovensko glasbo v svet - celo sam sem slišal avstrijski ansambel, ki je pel v slovenščini, pa čeprav komajda razumljivi. Polni smo predsodkov tam, kjer je to najmanj potrebno. Spomnim se koncerta z Meri Avsenak v Rogaški Slatini, kjer so bili gostje v glavnem Italijani in Nemci. Pri vsaki pesmi sem sicer povedal nekaj v njihovem jeziku, toda Avsenakova je ves čas pela v slovenščini. Po koncertu so navdušeni prišli k nama. "Pesem nam je razodela vašo dušo," so rekli. Kljub temu da niso razumeli našega jezika. Propaganda osvaja svet, mipa je ne znamo izkoristiti.

Kakšne so vaše izkušnje z gorenjskimi glasbeniki? Jih je manj kot od drugod po Sloveniji, morda več? So tudi v glasbi trmasti?

Kar jaz poznam Gorenjce, in zadosti sem delal z njimi, imam mnogo več pozitivnih kot negativnih izkušenj. Tudi v primerjavi z Dolenjci, čeprav sam prihajam od tam. Veliko dobrih glasbenikov prihaja od vas, ki v svetu glasbe nekaj pomenijo. • **M.A., foto: Janez Pelko**

IZ PEHTINE MALHE

Predsednik skupščine občine Jesenice dr. Božidar Brudar v pogovoru z ministrico Jožico Puhar:
»Nič ne bo s tvojo zamenjavo, Jožica! Jaz svoje izvršnice Rine že ne dam!« - Foto: Gorazd Šinik

Plakati kot kamen kost

Le kje je že tisti čas, ko smo se po vsej Sloveniji šli predvolilne igre? Ostanki plakatomanije so - brez skrbi - vidni še dandanes, posebno v vaseh pod Stolom, kjer plakati SNS nikakor nočejo v pozabo. Še en dokaz več, da so jih SNS-jevci res limali s posebnim lepilom, saj so sami izjavljali, da izginevajo in da jih morajo prikovati na panoje, da bodo držali kot kamen kost.

Samo mimogrede pa: saj je SNS čisto spodobna stranka, ampak od tedaj, ko so vehementno zahtevali »Slovenijo Slovencem« se je že dogodilo, da imamo danes v že cirka 270 mešanih podjetjih avstrijski kapital... Da o kakšnih drugih podatkih niti ne govorimo.- Foto: Janez Pelko

Na zdravje!

Tisti, ki so v jeseniški občini vneti statistiki, so v svoji vnemi zabeležili tudi tale pomembni podatek:

Od Slovenskega Javornika do Hrušice je natanko 65 lokalov - če ne malo več - kjer lahko piješ alkohol. Vmes ni niti enega lokala, kjer bi točili izključno mlečne napitke...

Razdalja od Javornika do Hrušice je kakšne tri do štiri kilometre. Toliko lokalov pa na taki relaciji na Jesenicah zanesljivo še nikoli ni bilo.

Če torej začneš tankati na Javorniku »štamperlčke« v količini samo 0,3 ruma, konjaka ali vinjaka, potem bo še tak vzdržljivi korenjak prišel skozi vse te lokale kvečjemu do železniške postaje. Tam ga bo vrglo - od železniške postaje do konca te pivske transverzale pa je še nadaljnjih 25 lokalov!

Na zdravje!

Slovenka leta

Tole našo demokracijo bi nekaj slovenskih Vid zanesljivo hitreje spravilo na noge kot vsi Slovenci leta. Naša moška politika misli, da je demokracija to, da moraš o pravih stvareh vedno narobe misliti...

Ni mi znano, da bi me kdaj osebno mučile kakšne posebne emancipiranske težnje; ni me pač nikoli kaj posebno motilo, da temu svetu vsevprek vladajo moški in da ženske z nekaj redkimi in svetlimi izjemami niso ne v politiki in ne v gospodarstvu. Celo nasprotno: enakrat zadnjič mi je šlo prav pošteno na smeh, ko so v nekem občinskem gradivu objavili, da bodo izrecno podpirali **žensko podjetništvo.** *Kaj je to - žensko podjetništvo? Podjetništvo je podjetništvo in ni važno, kdo ga fura - glavno je, da gre. Ob tem poudarku ženskega podjetništva si v kakšni hudobni zamisli lahko predstavljaš še kaj drugega kot šiviljstvo in modo in butike. Recimo kakšno pomanjkljivo oblečeno ženščino, ki se gre kakšno neobdavčeno panogo daleč od oči in ušes...*

Skratka: skozi eno uho noter, skozi drugo pa ven so mi šle kakšne eksponirane gospe in gospodične, ki so poudarjale, da imamo v politiki in gospodarstvu vse premalo žensk in je v tem smislu moški šovinizem jako prisoten. Malo tudi zato, ker še pomnim nekdanje svete za družbeno aktivnost žensk, nekakšne afežejevske združbe, ki so bile ustanovljene zaradi lepšega. Vedno, kadar so na sestankih poudarjali, da je premalo žensk v kakšnih komisijah in na vodilnih delovnih mestih, vedno se je vedelo, da bodo potem kandidirale ene in iste tovarišice. In so potem taiste tovarišice s svojimi moškimi kolegi tudi dolgo rotirale sem in tja.

Od zadnjič, ko smo pa v Sloveniji dobili Slovenko leta, se je mi je pa nekaj zasukalo. Slovenka leta je namreč postala Vida Žabot, slovenska redovnica, ki živi v Italiji in ki je znana po tem, da je v Razkrižju poučevala verouk v slovenščini.

Pod prvič: zelo mi je bilo všeč, da je prvič zmagala Vido Žabot.

Če seveda ne bi bila redovnica in tako inteligentna kot je, bi jo bilo prekrasno videti v naši politiki. Njena milina, preudarnost, zbranost, prava beseda na pravem mestu - saj ne bi bilo res! Vse se danes v politiki samo nekam primitivno suva in preriva in tožari in se gre levosredinske in desnosredinske in ne vem kakšne še inteligenca nad zvezdništvom. Saj so lepe in fletne in simpatične naše najbolj znane TV voditeljice, ampak to sodi v žanr estrade; saj so vedno bolj krasne naše smučarke, ki narede za promocijo Slovenije več kot tisoč obiskov naših politikov, ampak to sodi v šport. Saj res nekateri naši politiki gostolijo po ekranih in po radijskih valovih kot eni zanosni ptički, ampak to so vseeno samo politiki.

Tako si enkrat čisto zares vesel, da se nam je posrečilo za Slovenko leta oklicati sijajno kolobocije, tam nekje zadaj pa - Vida. Kadar bi ona kaj rekla, bi jo z odprtimi očmi in ušesi poslušala vsa Slovenija -če bi kakopak v tem surovem preriranju in suvanju sploh hotela vzdržati.*Tako pa to nikoli ne bo res, kajti obsojeni smo na Slovence leta in ne na Slovenke leta.*

In to ti vzbuja eno veliko žalost. Slovenk kot Vida Žabot zanesljivo še nekaj hodi po tej državi, pa bodo vedno v anonimnosti. Malo zato, ker volilke te države bogvedi zakaj raje volijo moške kot ženske, največ pa zato, ker same ženske, strokovnjakinje vseh vrst po svoji volji ostajajo zadaj. Ni čudno! Katera bo pa posedala na maratonskih sestankih, kjer po pet ur žagajo vodo? Naj ji bo doma še tako dolgčas, ker ima moža gospodinjca od glave do peta - sposobna ženska današnjega časa ne goflja tja v tri pirovske. V naravi ji je, da je hitra in racionalna. Da ne blebeta traparij in neumnosti, ampak da čimprej in kar najbolje opravi, kar je treba. Kaj pa bi bilo, če bi doma najprej dve uri filozofirala, ali naj pomete tla ali ne?

Tole našo demokracijo bi nekaj slovenskih Vid zanesljivo veliko hitreje spravilo na noge kot vsi Slovenci leta skupaj. Poglejte samo nekaj naših uspelih managerk ali podjetnic! No ja, saj jih ne morete gledati in poznati, ker jih nikjer ne predstavijo! Važno je pač samo to, kateri vodilni politik, Slovenec leta, je v vodilni stranki včeraj tako kihnil, da se je prehladilo pol nasprotnega tabora.

Kihajo pa kar naprej in tako intenzivno, da je že en velik dolgčas. Če ne bo drugače, se bo res treba preorientirati v feministično gibanje in forsirati slovenske Vide, da nas v tej državi vsaj ne bo kar naprej sram. Demokracija res dopušča, da o nekaterih stvareh drugače misliš, je pa absurd, da slovenska moška politika misli, da je demokracija to, da moraš o pravih stvareh vedno narobe misliti.... • **D. Sedej**

Glasov januarski izlet

ZA DVA DNI V LENDAVO IN ŠE KAM!

Po krajšem premoru Vas ponovno vabimo, da se nam pridružite na prijetnem in zanimivem Glasovem izletu. Ker sta od zadnjega izleta minila dobra dva meseca, smo januarski Glasov izlet pripravili kot dvodnevni (da nadoknadimo "izletniške dneve"): start v petek, 28. januarja 1994, ob 10. uri iz Kranja (izpred Kina Center), vožnja do Lendave in nastanitev v Termah Lendava, kopanje v termalni vodi (lendavski izvir ima 36 stopinj Celzija). Drugi dan izleta (sobota, 29. januarja) nakupovalni izlet čez mejo na Madžarsko, povratek v Kranj okrog 19. ure. Program vključuje polni penzion v Termah Lendava ter seveda vse, kar sodi na Glasov izlet.

Ker je izlet dvodneven, vključuje hotelsko nastanitev in kar precej vožnje na skrajni vzhodni del države (in tudi čez državno mejo), je cena Glasovega izleta tokrat nekoliko višja: 6.200 tolarjev za udeleženca. Vendar - cena za naročnike Gorenjskega glasa in njihove družinske člane je ***le 5.100 tolarjev. Dodatno ugodnost imajo vsi, ki so (ali še bodo do 25. januarja) sporočili, da za leto 1994 plačajo celoletno naročnino Gorenjskega glasa /plačilna roka za celoletno naročnino v dveh ob rokih sta 28. februar in 15. marec/: zanje je cena izleta 4.700 tolarjev. Strošek Glasovega januarskega izleta v Lendavo bo možno plačati v dveh obrokih.***

Prijave: po telefonu v tajništvo Gorenjskega glasa, 064/ 223-111. Število udeležencev je največ dva avtobusa, zato prijave sprejemamo do zasedbe sedežev v avtobusih. Vabljeni na Glasov januarski dvodnevni izlet - lepo bo (in toplo v lendavski termalni vodi, čeprav je zima).

DOMAČI ZDRAVNIK

Por

Por, soroden česnu, drobnjaku in čebuli, je od vseh teh najbolj mil, ne peče na jeziku in ne draži k solzenju. V zgodovino je prišel z zloglasnim cesarjem Neronom; da bi dobil lep glas, ga je užival po večkrat na dan.

Danes je znano, da je najvažnejša vsebnost pora žvepleno eterično olje, ki nalahno draži in povzroča izločanje želodčnih in črevesnih žlez, jeter in žolčnica ter preprečuje gnitje in vrenje v prebavilih. S tem pa se izboljšata splošno človekovo zdravje in tek. Prav tako njegov rastlinski sluz čisti dihala, hkrati pa še žene na vodo. Zaradi vitamina A, B in C je izdatna zimska zelenjava. Ker je odporen proti mrazu, ga mirno lahko pustimo čez zimo na vrtu in čim odjenja, ga lahko uporabljamo v kuhinji. Odličen je v solati (v krompirjevi namesto čebule!). Preganja nam pomladansko utrujenost, ko nam še posebej manjka vitamina C. Francoski zeliščarski zdravnik je pri vnetju in drugih boleznih ledvic priporočal prav por, mleko in krompir. Naj pa bo jed kar najmanj soljena, ko gre za ledvice.

Recept za zdravilo proti kašlju:

na drobno narezan por zavri, ohladi, dodaj medu, nato vse raztolci, premešaj in pij po žlicah.

Proti boleznim žolča in jeter

En dan v tednu jemo samo kuhan por.

Proti revmatizmu, debelosti, zgagi, kroničnemu obolenju krvnih žil

V prehrani čim več in čim pogosteje uporabljamo por, bodisi v solati ali pa pripravljen kako drugače.

Za uravnovešenost živčnega sistema

Jemo solato iz svežega pora, začinjeno z rastlinskim oljem, na drobno narezanim peteršiljem in jabolčnim kisom. Proti raku na jetrih 200 g porovega soka in 300 g čebulnega soka (nastrgane, potem pa odcejene čebule) zmešamo s 600 ml belega vina. Pustimo stati 5 dni, potem pa dodamo 200 g medu in pustimo stati še 3 dni, občasno premešamo, jemljemo 1 žličko pol ure pred jedjo, in sicer trikrat na dan.

Porova juha z rižem

400 g pora, 60 g riža, 5 žlic olja, sol, poper.

Por operemo, na drobno narežemo ter dušimo na maščobi. Popopramo, prilijemo približno pol litra slane vode, in ko zavre vsujemo riž. Namesto riža damo lahko na kocke narezan krompir. Kuhamo do mehkega.

Krompirjeva solata s porom

8 srednje velikih krompirjev, 300 g belega porovega stebla, sol, poper, kis, bučno olje.

Krompir v oblicah skuhamo, še vročega olupimo in zrežemo v skledo na kolobarje (pol cm debele) zrezan por. Solimo, dodamo olje, kis, popopramo in dobro premešamo. K takšni porovi solati ponudimo kuhano suho meso, pečenko, pečenico, pa tudi govedino.

POSKUSIMO ŠE MI

Zeljnati rogljiči

Za 12 rogljičev potrebujemo: 25 dag moke (gladke), ščepec soli, 25 dag masla ali margarine, 25 dag skute.

Nadev: 1 sesekljana čebula, 1 žlica masla ali margarine, 20 dag svežega sesekljanega zelja, sol, poper, kumina, 1 trdo kuhano jajce, 2 žlici sesekljanega peteršilja, 1 rumenjak za premaz, maščoba za pekač.

Skutino testo pripravimo tako, da vse sestavine zmešamo skupaj in dobro pregnetemo. Pokrito naj najmanj uro počiva na hladnem. Nadev: Čebulo rahlo zarumenimo na maščobi, dodamo zelje in ga dobro prepečemo, osolimo, popopramo in potresemo s kumino. Posodo z zeljem odstranimo z vročine, dodamo sesekljano jajce in peteršilj, premešamo in ohladimo. Testo zvaljamo 5 mm na debelo in napravimo približno 12 enakih trikotnikov. Na vsakega denemo žlico nadeva. Oblikujemo rogljiče. Rumenjak razredčimo z žlico vode in penasto umešamo ter s tem premažemo rogljiče. Pekač malce namastimo in nanj položimo rogljiče, ga damo v segreto pečico in pečemo ok. 20 minut pri 200 stopinjah C. Pa še to: Če nimate časa za pripravo testa, vzemite kar zamrznjeno listnato testo.

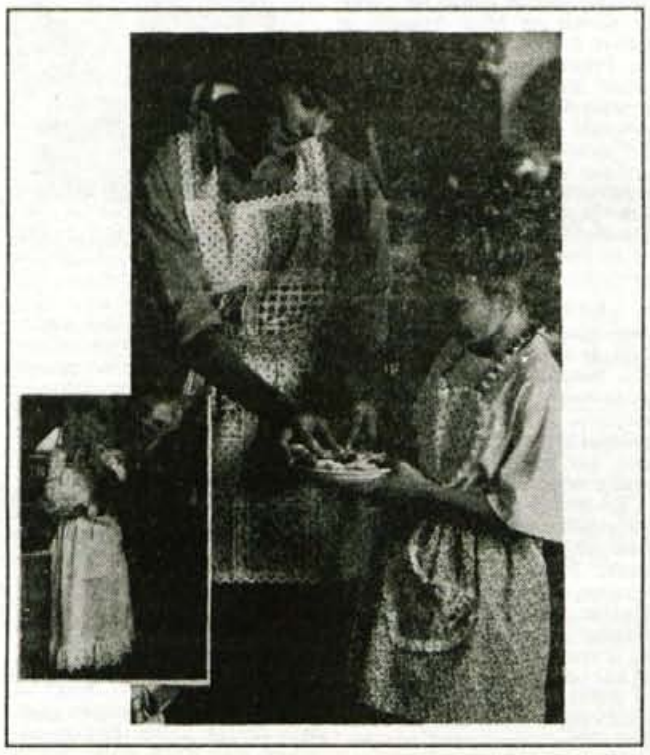

TA MESEC NA VRTU

Poskrbimo za trajnice

Če v prosincu ni snega, ga mali traven da! Ako je na Vinka (22. januarja) vroče, pripravi kašče, nabijaj obroče!

Januarja večkrat pregledamo gomolje dalij, gladiol in gomoljnih begonij. Gomolji dalij ne smejo biti na preveč vlažnem prostoru, ker se rad poškoduje koreninski vrat, na katerem spomladi poženejo novi poganjki. Če se na ostankih stebel pojavi plesen, je zadnji čas, da prostor dobro prezračimo. Plesen se namreč zelo hitro naseli tudi na koreninskem vratu. Gomolje, ki so nakopičeni, vzamemo narazen. Gomolji gladiol, ki jih hranimo na preveč vlažnem in hladnem, radi gnijejo. Gniloba se hitro prenese tudi na zdrave. Gomolje, ki se zde oboleli, takoj odberemo in uničimo, zdrave pa prenesemo na topel in res suh prostor. Enako naredimo tudi z gomoljnimi begonijami, če na njih opazimo gnilobo.

Pelargonije, slapeče nageljne in fuksije, ki jih nameravamo prezimovati v kleti, temeljito očistimo. Poleg tega moramo stalno skrbeti za svež zrak.

Naštete rastline pozimi zmeraj zgubijo nekaj listov. Odstraniti jih moramo, še preden začno gniti. Poganjkov v tem času ne obrezujemo. Obrežemo samo tiste, ki začenjajo gniti. Kadar zunaj ne zmrzuje, prostor z rastlinami dobro prezračimo. S tem bistveno zmanjšamo nevarnost gnitja.

Posodovke, kot so oleander, evonimus in podobno, moramo tudi pozimi včasih zaliti. Omenjene vednozelene rastline neprenehoma oddajajo skozi liste vode, tudi v hladnih prostorih. Vodo moramo nadomestiti, če ne želimo, da se rastline izsuše. Z zalivanjem pa počakamo zmeraj tako dolgo, da se zemlja v čebrih skoraj posuši. Seveda moramo prostor, v katerem prezimujemo, redno in dobro prezračevati. Kadar januarja ni snega, moramo spominčice in mačehe zavarovati s smrečjem.

Napravimo si same

Predpasnik stare mame

Moderne gospodinje so v kuhinji navadno v trenirkah in še na misel jim ne pride, da bi si nadele predpasnik. Če ga nisi vajen od malega, ga ne nosiš. Pa vendar ni napak, če si ga nadenemo. Vsaj ob posebnih priložnostih, ko kaj pečemo in bomo zagotovo vse bele od moke. In da bo vse skupaj prijaznejše, si omislimo predpasnik s čipko. Moderen je lahko iz krpic različnih vzorčkov, povezanih s čipko, da je kot nekakšen čipkasti patch work. Še lepši pa je prav tak, kot so jih nosile naše babice, ves bel in obrobljen s čipkastimi volanci. Poskusite, vse drugačno vzdušje bo v hiši. Sešijmo ga tudi za našo deklico, morda jo bomo tako bolj pritegnili h kuhinjskemu ustvarjanju.

Iz šolskih klopi

VRTILJAKOVA LESTVICA

Z ROMANO KRAJNČAN IN RADIOM KRANJ

Romano, voditeljico radijske Vrtiljakove lestvice, so novoletni prazniki tako zelo utrudili, da si je vzela dopust. Nekaj časa si je zdravje popravljala z vitamински in aspirinški, potem pa ni šlo več. Vodstvo dveh oddaj je prepustila kolegu Slobodanu Joviču, potem pa jo boste spet slišali. Zaželimo ji, da se z zdravljenja vrne vsa prerojena.

Prvi teden ste za novih pet skladbic na januarski Vrtiljakovi lestvici takole glasovali:

5. IL COCCODRILLO COME FA?
4. LOPOVI
3. MAMI PAPI
2. MOJ DINO
1. OBLEČEM SI OBLEKICO

KUPON

GLASUJEM ZA PESEM:
MOJ NASLOV:
Pošljite na Radio Kranj, 64000 Kranj, Slovenski trg 1.

Prvo žrebanje kupončkov bo v nocojšnji oddaji, v kateri boste predlagane skladbice ponovno slišali in za "naj" pesem po vašem okusu seveda spet glasovali.

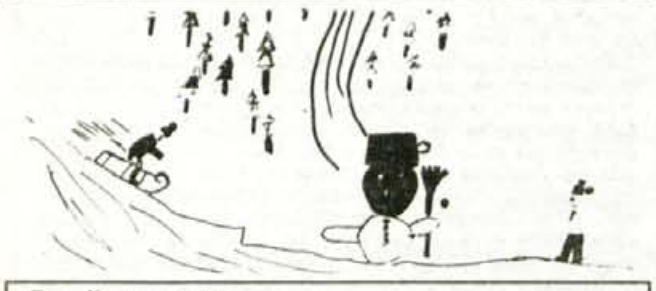

Smešna zgodba

Prijateljica gre v trgovino. Kupiti mora kocko za juho. Ko pride iz trgovine, jo mama vpraša: "Ali si kupila kocko?" Ugotovili sta, da nima kocke za juho, ima pa čokoladno kocko. • **Mateja Ščirkovič, 2. e r. OŠ Petra Kavčiča, Škofja Loka**

Nagrajeni spis

Prijatelj

Ali veste, kdo je to?
Po cesti hodi
in po mestnih ulicah blodi.
Sam je ali z gospodarjem,
lahko je v dvoje,
celo v troje.
A ko domov se vrne,
vse skodelice prevrne.
Hoče jesti pri sosedi Meti,
saj veste, on ni nikoli na dieti.
Ko naje se mastnega kosila,
nikoli ne uporablja mila,
ko umiva si obraz,
le s slino se očisti,
bolhe spravi na obhod -
in si reče: Super,
zopet sem pripravljen za sprehod!

• **Tina Lipovec, 8. b r. OŠ Gorje**

Sledi v snegu

Bila je zima. Vsa pokrajina je bila pokrita s snegom.

Nekega jutra pa pride zajec na jaso, za njim pa še lisica. Zajec povabi lisico, da bi se lovila v krogu. Igra ju je utrudila. Lisica je postala lačna. Mislila si je, da bi bil zajec njena odlična malica. Medtem ko je lisica premišljevala, je zajec že glodal drevesne veje. Ko je videl, da se mu lisica približuje, jo je hitro ucvrl proč. Tekel je, kar so ga nesle noge. Lisica ga nikoli več ni videla.

V snegu so ostale njune zmedene sledi.

• **Andreja Urh, 3. e r. OŠ Cvetka Golarja, Škofja Loka**

Intervju s Tanjo Dimitrievsko

Navdušila v vlogi Ane

V Prešernovem gledališču smo gledali predstavo Ana in kralj, ki je padel iz pravljice. Ana je bila Tanja Dimitrievska, kralja pa je odigral Ludvik Bagari. Z njima smo za eno uro stopili v pravljični svet. Tanjo pa smo kasneje prosili še za kratek pogovor.

Ker se pišeš Dimitrievska, nas zanima, če si Makedonka?

"Napol. Oče je Makedonec, mami pa Slovenka. V Makedonijo sem hodila samo na počitnice. Knjižne makedonščine se zato nisem naučila. Znala pa sem se vsaj pogovarjati. Strici in tete so trdili, da govorim nekaj svoj slovanski jezik. Žal sem še tega skoraj pozabila, ker že sedem let nisem bila v Makedoniji."

Kdaj in zakaj si se odločila, da si boš kruh služila kot igralka?

"To je bilo že v šestem razredu osnovne šole. Igra me je zelo navduševala, za to sem večkrat nastopila s sošolci. Ljubitelji igranja smo šli celo v Prešernovo gledališče vprašat, če bi nas lahko vključili v kakšno predstavo. Dobili smo vlogo žabic v igri Vilinček z Lune. Tudi v gimnaziji smo pripravili dve predstavi. In ob koncu srednje šole sem se odločila, da bom postala igralka. Starša sta temu najprej zelo nasprotovala, kasneje pa sta se sprijaznila z mojo odločitvijo."

Imaš kakšne posebne spomine na profesorje?

"Najbolj mi je ostala v spominu profesorica Avščeva z gimnazije, ker je vodila našo gledališko skupino in sva veliko delali skupaj. Na akademiji pa nas je bilo samo deset, tako da smo se spoznali bolje, kot se sicer spoznata profesor in študent."

Ali imaš vzornika med igralci?

"Ne. Marsikateri igralec pa me navduši v dobri vlogi. Od starejših mi je bila najbolj všeč Duša Počkaj."

Se med igralci razvijejo posebni odnosi?

"Seveda. Ker smo veliko skupaj, se morajo razviti. Pride do zelo intimnih odnosov in zato je lažje, če se igralci tudi sicer med seboj razumejo."

Kako pa doživljaš vlogo Ane, s katero si nas tako navdušila?

"Ana in kralj, ki je padel iz pravljice je moja najljubša predstava. Veliko truda smo vložili vanjo. Režiser je bil moj sošolec na akademiji. Vaje smo imeli dva do tri mesece vsak dan po štiri ure. Naporno je bilo, ker nastopava samo dva igralca. Po navadi jih je več in ko drugi vadijo, se spočiješ. Igra je zelo poetična in lepa. Otroci jo radi gledajo in se smejijo. Pozorni so od začetka do konca predstave."

Odrasla si. Kako ti je uspelo postati spet majhna deklica?

"To je stvar igre. Potrebuješ dovolj časa, vaj, trdo moraš delati. Premislila sem, kako bi razmišljala v Anini koži. Vesela sem, da mi je uspelo vlogo odigrati tako, da sem bila za vas res deklica Ana, ki v starem gradu sreča kralja in mu pomaga, da se vrne v pravljico. • **Biljana Petrova, 8. b r. OŠ Predoslje**

KRANJČAN

Priloga Gorenjskega glasa o kranjski občini (2)

Črnograditeljska zgodba Lojzeta Polajnarja s Kokrice

Rušenja prizidka vendarle ni bilo

Lojze Polajnar se za podporo zahvaljuje tudi kranjskemu županu Vitomirju Grosu, ki pravi: "Dokler bom župan, ne bom dovolil rušenja nobene črne gradnje..."

Kranj, 18. januarja - Zakaj Lojze Polajnar v zakonitem roku ni prijavil svoje črne gradnje, niti sam ne ve prav pojasniti. V graditeljski zmedi, ki je bila prisotna zadnji dve desetletji povsod v državi, je bil bržčas prepričan, da ne počne nič slabega. Ob hiši, vzdolž katere je zdaj zidani prizidek, je bila prej lesena drvarnica, zanjo je imel dovoljenje. Drvarnica pa je z leti začela popuščati, torej je bilo namesto nje treba zgraditi nekaj boljšega, trajnejšega, lepšega.

Lojze Polajnar

"Doma sem s Sp. Brnika, žena je bila iz Cerkelj. Potem ko sva se poročila, sva na Kokrici kupila parcelo in začela graditi dom. Vselili smo se 1975. leta. Devet let kasneje sem zaprosil za postavitev lesenega prizidka in zanj dobil vsa uradna dovoljenja. Po devetih letih je lesena zgradba začela gniti, odločil sem se, da bom namesto nje postavil zidani prizidek. Res, da nekaj večji od prejšnje drvarnice, vendar trden, lep na pogled," vidno prizadet začenja svojo pripoved Lojze Polajnar.

Prizidek, namenjen za garažo, je dolg slabih trinajst metrov in širok dobre štiri. Postavljen je ob severni steni stanovanjske hiše, podkleten, zidan z belo silikatno opeko. Od sosedove ograje in sadovnjaka ga loči pol metra. **"Ko sem začel betonirati, ni nihče nič rekel, da ne smem. Do lanskega novembra je bilo vse v redu. Ko pa sem k hiši pripeljal dva nova avtomobila - toyoto imam na lizing, AX sem dobil iz kompenzacije - pa je očitno začela delati nevoščljivost. Teden po tistem, ko se je iztekel rok za prijave črnih gradenj, sta me obiskala inšpektorja. Sama gradnje nista opazila, nekdo ju je moral obvestiti..."**

Lojze Polajnar ima sedem let v kleti obrt ključavničarstva in izdelovanja predmetov iz plastičnih mas. O božiču je minilo leto, kar je umrla žena, ostal je sam s tremi otroki. 20-letni sin se je izučil orodjarstva in dela v domači delavnici, hčerki sta stari 15 in 17 let; ena hodi v škofjeloško gimnazijo, druga v šolo za poslovnega tajnika v Kranju. **"Sam sem bil doma v revni družini, svojim otrokom želim zagotoviti boljšo in lepšo prihodnost. Po 14, 16 ur na dan preživim v delavnici, nimam časa za pohajkovanja po gostilnah. Prejšnji avto se mi je dobesedno razsul. Zame prizidek ni črna gradnja, je plod nagajanja in nevoščljivosti."**

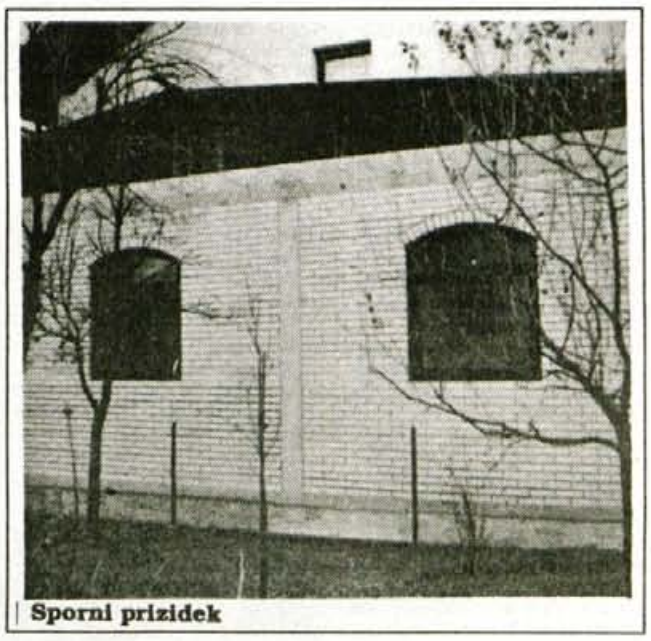

Sporni prizidek

7. decembra naj bi rušili

Po odločbi urbanistične inšpekcije bi moral Lojze Polajnar do 2. decembra sam odstraniti podkleteni prizidek k stanovanjski hiši. Če tega ne bi storil, bi mu ga 7. decembra porušili. Lojze Polajnar je seveda ubiral različne poti, da bi to preprečil, bil je celo na državnem ministrstvu za okolje in prostor, kjer so ga na kratko odpravili z obljubo, da rušenje bo, ker črne gradnje pač ni prijavil in ni plačal depozita. Bil je tudi pri kranjskem županu Vitomirju Grosu, ga prosil, naj mu pomaga. **"Obljubil mi je, da bo prišel, če bodo res nameravali rušiti. Dejal je, da vpričo njega gotovo ne bodo. Na srečo mu ni bilo treba priti. Do nasilnega rušenja prizidka ni prišlo, čeprav sem se pripravil nanj. Z ljudmi sem bil dogovorjen, da zapremo cesto, svoje imetje sem bil pripravljen braniti z življenjem, tudi moji otroci. To resno mislim."**

Lojze Polajnar je do 7. decembra dosegel odlog izvršbe. Zaprosil je za legalizacijo črne gradnje in hkrati za adaptacijo hiše. Počakal bo na dovoljenja, plačal, kar bo treba, šele potem nadaljeval. Bila je grenka šola.

H. Jelovčan, foto: G. Šinik

V občini 266 prijav črnih gradenj

Med njimi je največ (101) vikendov, 83 stanovanjskih hiš, drugo so manjši prizidki, garaže, drvarnice.

Kranj, 18. januarja - V kranjski občini so v zakonitem roku prejeli skupaj 266 prijav črnih gradenj, pravi sekretar sekretariata za urbanizem, gradbene in komunalne zadeve Miha Perčič.

Vse prijave so v roku in na način, kot ju določa t.i. zakon o črnih gradnjih, tudi obdelali. Zdaj pripravljajo sanacijske prostorske ureditvene pogoje (PUP). Osnutek bo nared februarja, maja ali junija naj bi ga sprejela občinska skupščina.

Čeprav nihče ne ve povedati, kakšna usoda bo doletela črne gradnje - ali bo katera med njimi tudi "padla"? - Miha Perčič zagotavlja, da bodo vse, če se bo le dalo, vključili v sanacijski PUP in legalizirali. Konkretnega odgovora tudi še ni, kako bo s črnimi gradnjami, ki jih ljudje niso prijavili. Prav v zvezi s tem so Kranjčani zaprosili ministrstvo za okolje in prostor za razlago, te še niso dobili.

Poslovno-stanovanjska stavba na Kidričevi cesti (nekdanji dijaški dom) počasi dobiva urejeno podobo. V njej je kranjska občina odkupila tudi 26 socialnih stanovanj, bodoči stanovalci bodo prejeli ključe predvidoma v začetku marca. - Foto: G. Šinik

Dražje oskrbnine v vrtcih

Od novega leta so oskrbnine v kranjskih vrtcih in jaslih spet dražje, in sicer za poldrugi odstotek, za kolikor so se decembra povečale drobnoprodajne cene. Tako znašajo oskrbnine po novem za vrtec 9.811 tolarjev, za jasli 13.486 tolarjev, medtem ko je najnižji prispevek staršev za vrtec in jasli 3.134 tolarjev. Uskladitev cen oskrbnin v Vzgojnovarstvenem zavodu Kranj je v sredo potrdil občinski izvršni svet.

Denar za obnovo visoškega vrtca?

Na decembrski seji kranjske občinske skupščine je delegat krajevne skupnosti Visoko zahteval, da se v letošnjem občinskem proračunu naj-de denar za obnovo vrtca na Visokem. V občinskem sekretariatu za družbene dejavnosti trenutno pripravljajo celovit pregled stanja vrtcev, šol, kulturnih domov in drugih družbenih objektov v občini, nakar bodo skupaj z ravnatelji oblikovali prednostni vrstni red obnov objektov. Ali se bo v proračunu našel denar tudi za visoški vrtec, je torej še vprašanje. O prioriterah bo občinski izvršni svet razpravljal predvidoma februarja, zatem pa naj bi dobile mesto tudi v letošnjem proračunu.

Kdo bo novi direktor Radia Kranj

Z vodilnimi ljudmi imajo na kranjskem radiu težave že vsa leta, kar radio obstaja. Trenutno je zaključen razpis za direktorja Radia Kranj, prijavila sta se dva kandidata, poznavalci pa že ugibajo, kateremu bo občinska "politika" bolj naklonjena. Sedanjemu "honorarnemu" direktorju Petru Colnarju ali njegovemu protikandidatu, oba menda izpolnjujeta razpisne pogoje. Danes zjutraj naj bi o tem razpravljala občinska kadrovska komisija, jutri pa naj bi predvidoma rekla svoje tudi občinska vlada. Seveda pa je pot do dokončnega imenovanja še dolga...

Tržnica ne živinski sejem?

Kranjski odbor liberalne stranke daje skupščini občine Kranj pobudo za preselitev mestne tržnice s sedanjega prostora na nekdanji živinski sejem poleg kegljišča. Tržnica zdaj po mnenju liberalcev zdaj prekomerno obremenjuje staro mestno jedro, razen tega do nje ni pravega dostopa z vozili. Predlagana lokacija omogoča oživitev še ne zamrle sejemske tradicije, okolje je že primerno urejeno in dobro dostopno. Razen tega bi opuščeno tovarniško halo Save lahko uporabili za pokrito tržnico.

Odkup hiše v Drulovki

Z odkupom stare stanovanjske hiše Jožeta Trilarja v Drulovki se bo prižgala zelena luč za širitev in obnovo ozkega dela ceste skozi Drulovko mimo cerkve. Predstavniki kranjske občinske so se namreč z lastnikom uspelisporazumeti za ceno, občina bo hišo odkupila za 13,9 milijona tolarjev. Obnova ceste bo terjala rušenje stare Trilarjeve hiše. Letos na tem odseku ceste še ne bodo gradili.

SEAT SKUPINA VOLKSWAGEN

D.O.O. POOBLAŠČENA PRODAJA: ALPO
Oprešnikova 86, Kranj, tel.: 064/212-155, 212-679
salon vozil: 218-690

LEASING, KREDIT
NEKAJ RAZLOGOV ZA DOBER NAKUP:

- UGODNA CENA, KREDITI
- NEMŠKA TEHNIKA
- PRIVLAČNI MODELI
- BOGATA OPREMA
- HOMOLOGACIJA
- GARANCIJA

DELOVNI ČAS:
od 8.-16. ure
SOBOTA: ZAPRTO

MODELI: NOVA IBIZA • TOLEDO
DOSTAVNI AVTO TERA

POSREDUJEMO PRODAJO RABLJENIH VOZIL

Kokra Kranj
Veleblagovnica Globus
SWEET SWEET WAY
velika izbira bombonov iz celega sveta
Globus - ŠPORT - v kleti
kombinezoni HANIL
že od 18.000 SIT dalje
moške in ženske puhovke HANIL
že od 7.200 SIT dalje

AKOKS

MED KOKRO IN SAVO

Kmetom pet milijonov tolarjev regresa

Kmetje, ki so imeli zaradi lanske suše manjši pridelek, so iz občinske obvezne rezerve že dobili pet milijonov tolarjev pomoči.

Tako so sklenili delegati na decembrski seji občinske skupščine, ko so hkrati opredelili tudi način delitve denarja. Lestvico so povzeli po republiškem predlogu. Kmetje, ki so utrpeli do 30 odstotkov škode, regresa za nakup krmilnih žit ne dobijo, tisti, pri katerih znaša škoda med 30 in 40 odstotkov, so prejeli pet tolarjev na kilogram, tisti s 40- do 50-odstotno škodo sedem tolarjev in kmetje z več kot polovično škodo deset tolarjev na kilogram žita. Živinorejcem je tako regresiran nakup 50 kilogramov krmilnih žit na govedo. Vlog za pomoč je bilo 1051, upravičencev po tej lestvici pa 940. • **H. J.**

Komunalne takse

V občinski proračun je od komunalnih taks lani kanilo 2,3 milijona tolarjev. Takse morajo po odloku plačevati za uporabo glasbenih avtomatov in igralnih sredtev, za uporabo javnih površin in pločnikov pred poslovnimi prostori, za gostinsko, turistično ali drugo začasno dejavnost, za razstave in zabavne prireditve ter za reklamne napise na panojih, ki so nameščeni na javnih mestih.

Komunalni redarji bdijo nad pločniki pred poslovnimi prostori in nad reklamnimi panoji. Lani so imeli štiri obsežnejše akcije nadzora nad spoštovanjem odloka o komunalnih taksah. Ugotovili so, da od 206 zavezancev taks ni plačalo 24. Zalotili so tudi 32 ljudi, ki so na stojnicah, postavljenih na javnih površinah, prodajali razne izdelke, za kar pa niso imeli niti dovoljenja niti plačane komunalne takse.

Zadnjič so bile komunalne takse, ovrednotene s točkami, usklajene z gibanjem drobnoprodajnih cen v začetku avgusta lani, ko je bila vrednost točke 3,15 tolarja. Od 1. februarja naprej bo točka vredna 3,48 tolarja, kar pomeni povišanje za dobrih 110 odstotkov.

Bitnje na loško čistilno napravo?

Pred štirinajstimi leti so takratni samoupravni komunalni interesni skupnosti kranjske in škofjeloške občine ter njuni komunalni podjetji sklenili samoupravni sporazum o priključitvi Bitenj na škofjeloško čistilno napravo. Kranjska SKIS je že plačala stroške za priključitev prve faze, to je 3000 enot od načrtovanih končnih 6800 enot čiščenja.

Kasneje je bila stanovanjska gradnja v kranjski občini iz Bitenj preusmerjena drugam, zato tudi sporazum z Ločani ni bil uresničen. Leta 1991 so v krajevni skupnosti Bitnje sami začeli reševati vprašanje kanalizacije, naročili so projektno dokumentacijo. Natanko pred dvema letoma so se Kranjčani in Ločani dogovorili, da loško Komunalno podjetje pripravi pogoje, pod katerimi se Bitnje lahko priključijo na njegovo čistilno napravo. Slabo leto kasneje so bili pogoji nared, z zahtevo po kritju stroškov, kot jih je vseboval samoupravni sporazum. Kranj na pogoje ni pristal, februarja lani je priznal le tiste stroške, ki jih je Komunalno podjetje Škofja Loka dejansko vložilo v kanalizacijo in čistilno napravo za potrebe Kranja. Na to so loški komunalci dejali, naj se o denarju pobotajo predstavniki vlad obeh občin. Pogovori še trajajo.

Milena Močivnik, lastnica pasjega zavetišča na Visokem

"Enega oddam, pride jih pet"

Milena Močivnik je brez dvoma sporna osebnost. Prvi hvalijo njeno razdajanje za zavržene živali - postavili so jo na drugo mesto v Janini akciji Slovenka leta - drugim je napoti.

Visoko, 18. januarja - Nismo je obiskali, da bi jo spraševali o nerazumevanju krajanov ali o inšpektorjih, ki so ji za ureditev nelegalnega zavetišča določili rok 30. aprila. Razprtije smo pustili vnemar, zanimalo nas je, kakšen človek je Milena Močivnik, od kod ji toliko ljubezni, moči, volje in ne nazadnje denarja, da zmore preskrbeti vse pse in mačke, ki jih ljudje prinesejo v njeno zavetišče ali jih sama reši zanesljive pogube.

Prvi vtis, ki smo ga dobili, ko smo na njenem dvorišču stopili iz avta, je bil - čuden. Sredi kakšnega ducata psov, zvečine volčjakov, ki so nas kot v špalirju pozdravili za dobrodošlico, je ob priložnostnih obiskovalcih stala gospa Milena. V naročju je stiskala majhno ljubko črno španjelko, svojo ljubljenko, ki jo je, ranjeno, prinesla k sebi pred tednom dni. Z njo je že bila v Radovljici pri dr. Zlati Čop, za katero pravi, da ima zlato srce in čudežno roko; vse živali, ki jih pripelje k njej, ji je doslej uspelo ozdraviti, pa če je zgledalo še tako brezupno.

Milena Močivnik torej stoji sredi svojih psov, v zguljenih kavbojkah, na pol odvezanih čevljih - tudi če jih zaveže, jih ji psi odvežejo - v bundi, na kateri se vidi, da so se je pritiskale živali, skratka, Milena Močivnik je videti vse kako drugače kot "fina" meščanka. Njene roke so hrapave od dela, svetli lasje razmršeni, njene lepe modre oči pa prav nič radovedne. Čaka, da sami povemo, kdo smo, po kaj smo prišli.

Nekoliko nas preseneti, ko pove, da je Kranjčanka. Imetje na Visokem je kupila pred trinajstimi leti. Takrat je imela pet mačkov in štiri kužke, predvsem zanje je iskala primeren prostor, dovolj velik za gibanje in dovolj stran od naselja, da ne bi motili sosedov.

"Odkar vem zase, sem imela rada živali. Kot otroku so se mi smilile ptice s polomljenimi krili, zdravila sem jih in se veselila z njimi, ko so lahko spet odletele. Hvala bogu, da je hčerka ljubezen podedovala. Ko sem se preselila na Visoko, sem lahko pomagala zavrženim živalim, ki sem jih našla bodisi sama, ali pa so mi jih prinesli znanci. Nobene se nisem branila. Prihajale so druga za drugo. Tu sem poskušala ustvariti azil za nezaželene pse. Res je, da denarja za ureditev ni bilo, nikogar tudi ni bilo, da bi azil skupaj uredili..."

Psov na njenem visoškem posestvu je bilo tako iz leta v leto več. Ko jo vprašamo, koliko jih ima trenutno, govori o šestdesetih. To število uporablja, odkar so jo obiskali inšpektorji. Hkrati pa priznava, da ima zase samo še en prostorček v stari hiši, vse druge je že odstopila živalim.

Sadistično izživljanje nad psi

Živalskih usod je ravno toliko, kot je živali v njenem nelegalnem zavetišču, vsem pa je skupna ena; bile so nezaželene. Milena Močivnik se zgraža nad sadističnim izživljanjem ljudi nad psi. Pripoveduje o psički, ki je zagrabila gospodarja, ker jo je nenehno pretepal. Za kazen jo je obesil na drevo, otroci pa so potem vanjo streljali z zračno puško. Dolgo je trajalo, preden ji je uspela pobrati vse šibre izpod kože in psički vrniti zaupanje v ljudi.

Nadaljuje o psu, ki mu je lastnik okrog vratu dvakrat ovil debelo vrv in verigo, kakršno uporabljajo za privez govedi, zanko pa tako zategnil, da mu je kožo dobesedno požrla. Ko so ga odrešili, so črvi dobesedno padali z njega. Naslednjega kužka, starega nekaj mesecev, so našli v smetnjaku, bil je povsem pri kraju moči in poln črvov. Pa o psički, ki jo je lastnik pripeljal k Mileni s super avtom, žival pa je stradal tako, da je je bila sama kost in koža. Njen mladič je zaradi podhranjenosti poginil. In kuža, ki je ležal povožen štirinajst dni, preden ga je našla in vzela k sebi. Mesec in pol ni mogel sam jesti, preživel je z infuzijami...

Selitev v Ljubljano?

Toliko živali, ki jih je treba vsak dan nahraniti, jih zdraviti, obvarovati brejosti, seveda stane tudi precej denarja. Koliko? Milena Močivnik o tem nerada govori, češ če povem, koliko odštejem zanje, se bodo brž našli nevošljivci in spraševali, od kod mi denar. Potem le pove, da za hrano in veterino odšteje na mesec najmanj tri tisoč mark. S hčerko imata v Ljubljani lokal, dobiček gre v celoti za živali. **"Poglejte me, kakšna sem, sama živim izredno skromno,"** razlaga, ob tem pa pokaže nase in na klavrno bajto.

Dobrodelnih prispevkov za njene živali ni, tudi društva se doslej s kakšno pomočjo niso izkazala. Pred kratkim je s prijatelji in somišljeniki ustanovila novo društvo za zaščito živali. Borijo se za primerne prostore pri Ljubljani, kjer bi uredili slovenski azil za pse, tudi stare. **"Ne prenesem, da bi stare ali nezaželene živali kar preprosto pokončali,"** pravi in dodaja nekoliko zagrenjeno pa tudi jezno. **"Na Visokem sem Kranjčanom nameravala zastonj urediti zavetišče, vidim, da nisem zaželena. Tudi prav. Slejkoprej ga bodo morali imeti, pa naj ga tedaj plačajo..."**

Psi ne grizejo

O psih, ki jih je v svoj dom sprejela Milena Močivnik, krožijo različne govorice, tisti, ki stvari ne poznajo, celo pravijo, da so njeni psi nevarni, da grizejo. **"To ni res,"** je odločna Milena. **"Če bi samo en pes nekoga ugriznil, bi prišli in začeli streljati vsevprek, o tem sem prepričana. "**

Živali ravno hotelskih specialitet seveda ne uživajo, so pa zdravo in dovolj izdatno hranjene, to se jim vidi. **"Pri mesarjih zanje jemljem drobovino, kupujem mleko, tudi mleko v prahu, kuham polento..."**

Semintja katerega od svojih varovancev tudi odda novim lastnikom.Ravno med našim obiskom so ji Ljubljančani pripeljali pokazat volčjaka, ki so ga dobili pri njej. S psom so izjemno zadovoljni, zadovoljen je bil videti tudi pes. **"Na žalost je približno tako; enega oddam, pride pa pet drugih,"** pravi Milena Močivnik. Vsakomur, ki pravi, da bi rad psa, ga ne da, rada se prepriča, da bo pes res prišel v prave roke, k ljudem, ki ga bodo imeli radi, ne pa, da bi se ga že po tednu ali dveh naveličali. Tudi to se je namreč že zgodilo, da je psa dobila nazaj. Ali pa to, da novi lastniki obdržijo mladiče, mamice pa vračajo.

Vsakega psa v bistvu težko oddam. Živali se navadim, jo vzljubim, vzamem si čas, da se od nje poslovim."

Milena Močivnik res nima domačije, urejene po vzorcu večine Gorenjcev. Ob toliko živalih niti ne more izgledati kot iz škatlice. Tudi sama je drugačna od večine ljudi. Zdi se, da nekatere moti prav ta njena drugačnost... • **H. Jelovčan, foto: J. Pelko**

REMONT ALPETOUR p.o. KRANJ
Servisno prodajni center Kranj-Labore, tel. 064/223-276
NE ZAMUDITE - NE ZAMUDITE
PRESENEČENJE
R5 FIVE (60 KM, KAT.) 13.900 DEM
CLIO od 16.650 DEM
R 19 23.260 DEM
KREDITI BREZ POLOGA - STARO ZA NOVO
AREMS

Lesna industrija in trgovina
GORJANC d.o.o.
Cesta na Rupo 45, 64000 KRANJ
NUDIMO:
● Rezani les vseh vrst po naročilu in iz zalog
● Razrez hlodovine
● Brušenje tračnih, listnih in krožnih žag
Vašim željam bomo ustregli z nadpovprečno kvaliteto po ugodnih cenah!
ODKUPUJEMO:
● Hlodovino ali stoječi les - smreke
Informacije tel. 064/214-670, 324-488
NGORS

OPTIKA VERVEGA
Tavčarjeva 1,Kranj
Tel. in fax: 064 222 890
VERVEGA NEVENKA
Vam nudi hitro in kvalitetno izdelavo vseh vrst očal z navadnimi in specialnimi lečami. Izdelujemo na recept in brez njega. Računalniški pregled vida

GRADNJE
GRADBENO PODJETJE p.o. KRANJ
Uprava, Kranj, Mirka Vadnova 1 (Primskovo) Tel.fax: 064/241-751
DE kamnoseštvo, gramoznica (Struževo) Tel: 064/211-962
Trgovina z gradbenim materialom (Struževo) Tel: 064/217-287
NUDIMO:
✓ VISOKOGRADNJO - novogradnje in adaptacije kompletno z obrtniškimi in instalacijskimi deli
✓ NIZKOGRADNJE - komunalna urejanja naselj, novogradnja in rekonstrukcija regionalnih cest
✓ Razne gradbene storitve: izkopi, prevozi, prodaja gradbenih parcel...
MGRAS

SZG STANOVANJSKA ZADRUGA GORENJSKE z.o.o.
KRANJ, Mladinska 2, p.p. 93
Tel.: 064/211 336, 211 324, 215 563
Fax: 064/215 570
Enota TRŽIČ, Predilniška 6
Tel.: 064/51 193 Fax: 064/50 190
Enota JESENICE, Maršala Tita 20
Tel.: 064/81 141, int.: 218
Žiro račun: 51500 - 601 - 53690

ETAŽNI LASTNIKI!
Stanovanjska zadruga Gorenjske z.o.o. Kranj, Mladinska 2, je po doseženih uspehih na področju gradnje stanovanjskih hiš razširila svojo dejavnost tudi na področje upravljanja in vzdrževanja večstanovanjskih hiš. Dosedanji rezultati so pokazali, da smo dobri gospodarji.
Lastnike stanovanj in stanovanjskih hiš, ki upravljanja in vzdrževanja stanovanj in stanovanjskih hiš še nimate rešenega ali nimate ustrezno rešenega, poizkusite ta vprašanja rešiti skupaj z nami.
Vse podrobnejše informacije dobite po tel. 211-336, 211-324, 215-563.
SZG STANOVANJSKA ZADRUGA GORENJSKE z.o.o.

Ogrožen slovenski jezik

"Ej, bejba, a bi šla ti mal u laif z mano..."

Osmošolki Tanja Pompe in Iris Milenkovič sta opravili zanimivo nalogo o vdoru tujk (anglicizmov) v slovenski jezik. Pregledali sta imena številnih kranjskih trgovin ter anketirali meščane o tem, kaj menijo o tujih besedah.

Kranj, 18. januarja - Zamisel za raziskovalno nalogo - saj ji menda lahko tako rečemo - je Tanji Pompe in Iris Milenkovič iz osmega razreda osnovne šole Jakoba Aljaža na Planini dala njuna učiteljica slovenskega jezika Tina Primožič. Dekleti sta opravili zahtevno in obsežno delo ter izsledke predstavili sošolkam in sošolcem. Bila bi škoda, da bi ostalo zgolj pri tem.

"Kot učiteljico slovenskega jezika me vedno bolj moti, da se nad trgovinami in drugimi lokali kosatijo tuja imena," pravi Tina Primožič. **"Včasih si ne morem kaj, da na to ne bi opozorila tudi trgovcev, jih vprašala, zakaj tuje ime, ko pa imamo dovolj lepih slovenskih. Čudno me gledajo, potem pa rečejo: Bo že šef povedal. In pri tem ostane."**

"V osmem razredu obravnavamo v poglavju besedoslovje tudi tujke in sposojenke. Ravno takrat sem bila v Ljubljani na Kopitarjevih dnevih, kjer je imel profesor Gradišnik zanimiv referat o vdiranju anglicizmov v slovenski jezik. Vsak po svoje namreč oblikuje jezik, ga bogati ali siromaši. Tujk se drži pečat imenitnosti. Ne moti me toliko sleng; mladi pač hočejo biti drugačni, zanimivi tudi v svoji govorici. Zelo pa me moti, ker tujke prihajajo v knjižni jezik, se v njem počasi uveljavljajo, ko se udomačijo, jih nihče več ne more nadomestiti z lepimi slovenskimi besedami. Poglejmo besedo surf, denimo; le kdo še reče deska?"

Učiteljico je zanimalo, koliko je tega dejansko v Kranju. Izbrala je učenki, Tanjo in Iris, za kateri je vedela, da bosta nalogo dobro opravili. Res je nista razočarali. Gradivo, ki sta ga zbrali, sta strnili na velik plakat, ga predstavili v razredu, sošolci so njuni razlagi z zanimanjem prisluhnili. Pred koncem ure so vsi skupaj napravili še petminutno nevihto možganov. Za trgovino TAI TAI so poskušali najti slovensko ime. Nekaj predlogov: Poševnooka, Paličica, Čajnik, Kitajček, Bambus...

O tem, kako sta raziskovali, pa je pripovedovala Tanja Pompe. **"Z Iris sva šli po kranjskih trgovinah. Ko sva prodajalce spraševali, od kod imena trgovin, sva dobili običajni odgovor: bo šef povedal, mi nič ne vemo. Potem pa sva čakali šefa ali se napovedali za drugič. Starejši ljudje, s katerimi sva govorili, so se zavzemali za ohranjanje slovenskega jezika, tudi za slovenska imena trgovin. Zato sva želeli slišati še mlade. Ustavljali sva jih na ulicah. Mladi naju niso jemali resno, šli so kar naprej ali se norčevali. No, nekaj odgovorov sva kljub temu zapisali. Mladim so tujke praviloma všeč, vzeli so jih za svoje."**

Osmošolka Iris Milenkovič (levo) in učiteljica Tina Primožič. Tanja Pompe je ob našem obisku v šoli manjkala; gripa jo je položila v posteljo.

Od kod imena

CVETLIČARNA MAK

Prijazna trgovka nama je odgovorila, da je lastnica poimenovala cveličarno po cvetu maku. Sicer pa meni, da so slovenska imena zelo lepa. "Če smo že v Sloveniji, naj bodo imena slovenska!" je še dodala. In strinjali sva se z njo.

URARSTVO TIMING

Timing se prebere "tajming". Lastnik je poimenoval urarstvo tako zato, ker je time mednarodna oznaka za čas. In zakaj potem ni urarstvo ČAS? "Zato, ker sem se tako odločil," nama je povedal Rudi Hlebec, lastnik urarstva.

PAPIRNICA ČRKA

Črka je slovensko ime in je povezano s šolo. Lastnica pravi, da so ji slovenska imena veliko boljša kot tuja!

BOUTIQUE IVA

Prva beseda se prebere butik. Francoska beseda boutique pomeni v slovenskem prevodu trgovina. V butiku prodajajo unikate iz lastne proizvodnje. Iva pa je ime sicer prijazne gospe lastnice.

Anketa: slovenska ali tuja imena?

Manca, 16 let: "Slovenska imena mi sploh niso všeč. Tuja mi hitreje pridejo v uho in še lepše zvenijo."

Dare, 14 let: "Ja, meni je čisto vseeno, kakšno je ime trgovine, pomembno je, da je dobro založena. Če bi izbiral med slovenskim in tujim imenom, bi izbral... hm... tujega!"

Aleš, 16 let: "Čisto tako bom povedal: slovenski jezik mi je všeč in vem, da teh tujk ne bi bilo treba. Mladina danes preveč frajari. Vplivajo razni filmi in drugo. Jaz nisem tak."

Simona, 15 let: "Mladina se zabava s tujimi izrazi. Zakaj pa ne? Edini način."

Mitja, 18 let: "Ko sem zadnjič punco povabil ven, sem ji rekel: Ej, bejba, a bi šla ti mal u laif z mano? Sej bo ful kul, boš vidla! In je vžgalo."

Jani, 25 let: "Velikokrat sem se že vprašal, zakaj toliko tujih imen, besed, ko pa imamo tako lep, uporaben jezik. Nikoli nisem našel odgovora, tudi zdaj ga ne bom."

Stane, 56 let: "Strogo sem proti uvajanju tujih imen, saj so slovenska imena prav lepa. Nisem staromoden, kot mladi mislijo. V mojih letih bodo tudi oni podobno razmišljali kot jaz."

Igor, 16 let: "Všeč so mi kratka imena, ne glede na to, ali so slovenska ali tuja. Sicer smo pa Slovenci že tako ali tako zasvojeni z angleškimi izrazi."

Tina, 17 let: "Tuja imena so veliko boljša od slovenskih. Nasploh je zame slovenščina suhoparen jezik." **Anica, 44 let:** "V naši Sloveniji bi morala biti le slovenska imena. Zato, ker so lepa imena in lep jezik imamo." • **H. Jelovčan**

PODBREZJE

MED KOKRO IN SAVO

Pobuda za selitev avtobusne postaje

V kranjskem odboru liberalne stranke so izjemno plodoviti s svojimi pobudami za večjo (komunalno) urejenost mesta. Tako je Vitomir Gros, tudi kranjski župan, decembra poslal na skupščino zajeten šop predlogov, med drugim tudi predlog za preselitev avtobusne postaje z Bleiweisove ceste ob železniško postajo ali nad njo.

Začasnost avtobusne postaje na Bleiweisovi je že kar prerasla v trajnost, pravijo liberalci. Postaja je neurejena, neugledna, prometno neustrezna in nevarna, zaradi bližine stanovanj in bolnišnice tudi na ekološko neprimernem mestu. Skoraj vsa evropska mesta imajo glavno železniško in avtobusno postajo v bližini. Zakaj ne bi vzorca spoštovali tudi v Kranju?

S prestavitvijo avtobusne postaje k železniški bi se mesto tudi funkcionalno bolj povezalo, postalo celota, Stražišče kot del mesta bi pridobilo pomen. Zlasti s postavitvijo prek železniške proge bi v sklopu postajnega poslopja lahko zgradili za Kranj primerno poslovno-trgovsko središče, ki bi bilo dostopno z vseh strani.

Nadomestilo za uporabo stavbnega zemljišča

V kranjski občini, zlasti na podeželju, ljudje pogosto ugovarjajo plačilu nadomestila za "mestno" zemljišče, češ saj mi nismo v mestu, če denar porabljajo v mestu, naj ga tam še zberejo in podobno. Kako je s plačevanjem nadomestila, je zanimalo tudi delegata krajevne skupnosti Cerklje.

Nadomestilo za uporabo stavbnega zemljišča morajo plačevati zavezanci v vseh krajevnih skupnostih kranjske občine. Leta 1992 je bilo v 70 naseljih 8240 zavezancev, lani je bila številka podobna. Iz krajevne skupnosti Cerklje je nadomestilo plačalo 269 zavezancev. Denar se zbira v skladu stavbnih zemljišč za urejanje stabnih zemljišč. Vsakoletni program dela sklada dobe tudi delegati v zborih občinske skupščine.

Občina zlicitirala stanovanja

Kranjska občina oziroma njen stanovanjski sklad se je 22. decembra prvič udeležila javne dražbe, na kateri je Tekstilindus v stečaju prodajal prazna stanovanja. Občina je uspela kupiti tri stanovanja, in sicer po ceni 1039, 1237 in 1025 mark za kvadratni meter. Za primerjavo: cena stanovanj v prenovljenem objektu na Kidričevi cesti se suče okrog 2000 mark za meter.

Prometni nered v mestu

Prometa v sicer delno zaprtem starem delu Kranja ne obvladajo niti komunalni redarji, niti policisti. Vzrokov za to je več, med najpomembnejšimi pa prav gotovo (ne)kultura voznikov.

V prvih desetih mesecih minulega leta sta komunalna redarja od Maistrovega trga do Poštne ulice zaradi nepravilnega parkiranja denarno kaznovala 1644 voznikov, opozorila pa sta jih 436. Policisti s svojimi ukrepi ne zaostajajo, kljub temu se število parkiranih vozil v mestu ne redči. V občinskih upravnih organih že pripravljajo predloge novih ukrepov (pajek, lisice). V primeru, da bodo staro mesto zaprli z zapornicami, pa bo treba spremeniti občinski odlok.

foto bobnar

radio triglav 96 MHz

ŽIDA TRGOVINA Kranj Tavčarjeva ul. tel.: 221 740

AVTO MOTO DRUŠTVO KRANJ
Koroška 53 d
oddaja v najem " POSLOVNI PROSTOR"
primeren za pisarno, izobraževanje, razmnoževanje in drugo podobno dejavnost.
informacije po tel.: 211-127

KAMNOSEŠTVO Kranj
STRUŽEVO 3 b, 64000 KRANJ, TEL / FAX: 211-962
Podjetje Kamnoseštvo Kranj je družba z omejeno odgovornostjo v mešani lasti. Ukvarjajo se s proizvodnjo, predelavo in montažo naravnega kamna, poleg tega pa nudijo vse vrste notranjih in zunanjih okenskih polic in stopnic iz več vrst marmorja.
V svoji ponudbi ima podjetje Kamnoseštvo Kranj tudi granite vseh barv iz uvoza, ki so primerni za tlakovanje lokalov in drugih objektov.
Za vse informacije so na voljo na sedežu podjetja in na telefonski številki 211-962. Delovni čas je vsak dan, razen sobote, od 7. do 15. ure.

Kranjske kajle
Stranka od jeze zelenih

Z obvestilcem, objavljenim v prvi številki Kranjčana, da ustanavljamo novo politično stranko - Stranko od jeze zelenih (SOJZ) - smo očitno zadeli v polno. Vest o novi stranki v Kranju je povzel celo resni republiški tisk, v uredništvu pa smo doživeli pravcati naval zelenih, od jeze, kajpak, občanov, ki so zatrdili, da imajo sedanjih strank in strankarskih veljakov že preveč, da so nad njimi razočarani, brž so bili pripravljeni vstopiti v novo "zeleno" stranko in starim dati vetra.

A ne bo nič, spoštovane volivke in volivci. Kaže, da vas jeza res že tako globoko razjeda, da niti poštenega heca ne razumete več. Gorenjski glas je neodvisen, samostojen časopis, brez političnih ambicij. Morda pa bo v preostalih nekaj mesecih, kar je še časa do lokalnih volitev, zamisel o novi stranki porabil kdo drug? Članstva mu očitno ne bi manjkalo, tudi volilni uspeh bržkone ne bi izostal, avtorskih pravic pa v uredništvu tudi ne bomo terjali. Zato le korajžno!

Županove kajle

Kranjski župan Vitomir Gros je v svojem značilnem kratkem in neposrednem slogu odgovoril skupščinskemu delegatu Janezu Pivku takole:

"Prvič: pri SDK sem vložil zahtevek za revizijo v vseh družbenih podjetjih v občini Kranj.

Drugič: ne sam ne liberalna stranka nimata nobene banke.

Tretjič: upokojen sem na osnovi zakona o poslancih, ki dopušča možnost upokojitve poslanca, ki ima več kot 25 let delovne dobe. Za ukinitev privilegijev se zavzemam še sedaj in sem v ta namen predlagal ukinitev vseh pokojninskih privilegijev, tudi meni, a noben medij mojega članka ni hotel objaviti. Tudi pri sprejemanju zakona o poslancih sem bil edini poslanec, ki je opozoril na ta privilegij in sem glasoval proti zakonu.

Četrtič: izračun moje pokojnine je bil narejen kot za vse druge upokojence na osnovi mojega najbolj ugodnega 10-letnega obdobja, ki je bilo v sedemdesetih letih. Tako izračunana pokojnina znaša 56.565 tolarjev (november 1993) in ta znesek nimam za ponižujočega za župana. Moja pokojnina se torej ni računala iz obdobja zadnjih 10 let, torej se tudi ni upoštevalo moje poslansko obdobje, ko sem funkcijo tako poslanca kot župana opravljal brezplačno.

Petič: nikdar nisem nikjer izjavil, da "na tem mestu lahko tudi lažeš" in sem vedno nastopal proti neresnici, za kar sem seveda imel tudi nemalo težav.

Zato je taka izjava g. Pivka navadna laž.

Šestič: vedno je vsa moja družina z menoj vred živela na pošen način in ni nobenih nasprotnih dokazov. Trditev g. Pivka, da "župan živi na nepošten način", je žaljiva, lažniva in je zato možen tudi odškodninski zahtevek..."

Vitomir Gros je v podkrepitev dodal še izpis občinskega sekretariata za finance, ki pravi, da bi novembra 1993 županova plača znašala neto 124.652 tolarjev, če bi bil redno zaposlen. Za županstvo pa je v skladu z zakonodajo dobil 36.315,40 tolarja.

Kako dograditi plavalni center v Kranju

Sramota za Kranj in državo

Predsednik upravnega odbora občinskega sklada stavbnih zemljišč Tadej Markič je v torek na seji izvršnega sveta terjal konkreten odgovor, ali bo do 1. maja novi plavalni bazen v Kranju dokončan in zanj pridobljeno uporabno dovoljenje.

Kranj, 18. januarja - S tem "sitnim" vprašanjem je Tadej Markič zbudil kar nekaj slabe volje, saj mu konkretnega odgovora nihče ni mogel dati. Niti predsednik kranjske vlade Peter Orehar, ki je povedal, da vse obljube o denarju še vise v zraku, čeprav v Kranju gotovo ni človeka, ki bi prav zaradi bazena pritisnil na toliko kljuk, kot je sam.

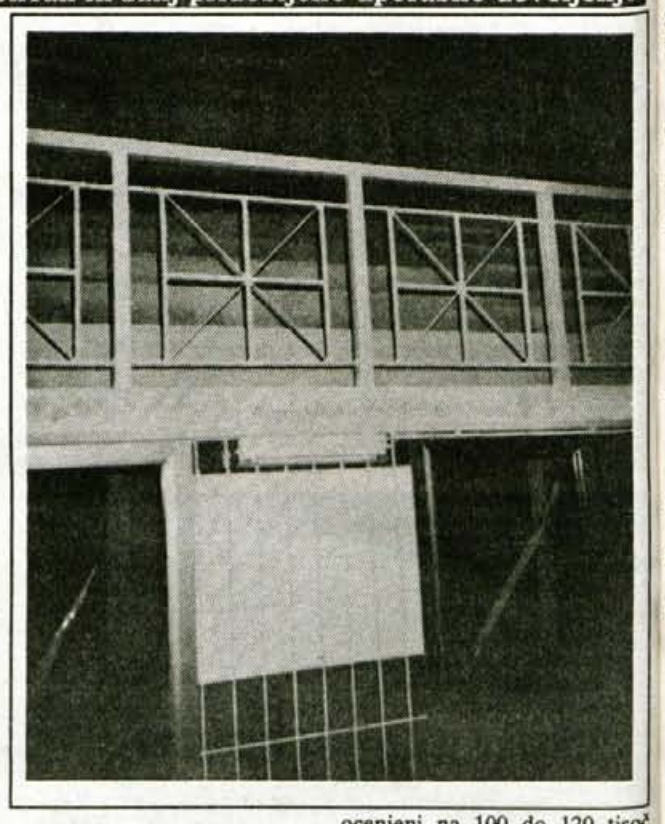

In zakaj je Tadej Markič zahteval konkreten odgovor v enem tednu?

"Če bo denar za dokončanje bazena zagotovljen tudi iz drugih načrtovanih virov (republiški in občinski proračun, prispevki kranjskega gospodarstva), potem bo svoj del obveznosti izpolnil tudi sklad stavbnih zemljišč, sicer ne. V letošnjem planu sklada naj bi za zunanjo ureditev plavalnega centra zagotovili 23 milijonov tolarjev, znesek mora seveda potrditi tudi skupščina sklada," je razložil Tadej Markič.

Za dokončanje kopalnega dela novega plavalnega centra naj bi poleg sklada 19 milijonov tolarjev zagotovili še v občinskem proračunu, kranjsko gospodarstvo naj bi zbralo 10 milijonov tolarjev, medtem ko naj bi republiški proračun prispeval okrog 93 milijonov tolarjev za dokončanje tekmovalnega dela centra.

Občinski proračun za letos še ni sprejet, tudi kranjsko gospodarstvo še ni v celoti zbralo svojega deleža denarja, še manj dorečen je priliv iz državne blagajne. Ustna zagotovila, da je denar rezerviran, sicer so, kako se bodo poslanci državnega zbora dejansko obnašali ob sprejemu proračuna v parlamentu, pa je še precejšnja uganka.

Zamisel o izgradnji 50-metrskega olimpijskega plavalnega bazena v Kranju segajo kar tri desetletja nazaj, ko je kranjski klub v tem športu prvič segel v jugoslovansko "špico". Vendar pa so načrte dolga leta le prestavljali iz enega srednjeročnega plana v drugega.

"Pravi začetki gradnje pokritega zimskega plavalnega bazena v Kranju so v letu 1986, ko so takratni občinski sisi na podlagi preverjanja programa v podjetjih sprejeli odločitev, da se oblikuje enoten program in za bazen združi denar vseh sisov," pravi predsednik odbora za izgradnjo Slavko Brinovec. Istega leta so določili tudi rok za dokončanje bazena. To naj bi bilo zdaj že daljno leto 1991.

Zdaj trdnih rokov nihče več ne postavlja, saj so jih morali že tolikokrat odmikati, da sploh ni več res. Če ne bi bilo toliko denarnih "čejev", bi vsaj kopalno fazo bazena lahko sklenili sredi letošnje pomladi, zagotovo pa do jeseni. To bi bilo realno, meni Slavko Brinovec. V dveh mesecih, ko bi bil denar zbran, bi kopalni del naložbe lahko spravili pod streho. Kopalni bazenje praktično končan, nekaj dela je še s toplovodno inštalacijo, s čistilnimi napravami in z zunanjo ureditvijo.

Tekmovalni del je finančno in tehnično zahtevnejši, zanj bi potrebovali še okrog 1,5 milijona mark. **Denar bi morala prispevati država, saj gre za slovenski plavalni center. Država bi ga morala tudi vzdrževati ali vsaj sofinancirati vzdrževanje,"** pravi Slavko Brinovec.

Nedorečenost usode plavalnega centra (manjka še približno petnajst odstotkov celotne naložbe) že dolgo zbuja različne komentarje. Od tega, da je sramotno za Kranj in državo, ker objekt stoji nedokončan, da se zaradi tega že dela škoda, pa do ocen, da je naložba zgrešena. Kaj na to pravi Slavko Brinovec? **"Nikakor ne gre za zgrešeno naložbo. Drugje v svetu bi bili na tak objekt ponosni, nas je sram, čeprav je edini tak v novi državi, tudi edini med Dunajem in Budimpešto. In če je bil sprva res namenjen predvsem tekmovalnemu športu, je zdaj bistveno drugače. Vse več Kranjčanov se zaveda pomena rekreacije za svoje zdravje, število kopalcev se iz leta v leto povečuje. Ne nazadnje bi bil bazen lahko tudi zelo pomemben turistični objekt. Nerazumljivo je, da v vsej državi ne moremo zbrati preostanka denarja, potrebnega za odprtje bazena."**

Odbor za izgradnjo bo na svoji prvi naslednji seji zahteval od izvršnega sveta, da pripravi osnutek o ustanovitvi javnega zavoda za športne objekte. Zavod bi moral dobiti koncesijo za vse športne objekte v občini. Kar zadeva bazen, bi moral ustanovitelj (stroški vzdrževanja bazena so ocenjeni na 100 do 120 tisoč mark na leto), to je občina, tudi po izgradnji pokrivati stroške energije, vode in kanalščine, zaposleni v zavodu pa bi s svojimi marketinškimi pristopi financirali sebe in razvoj dejavnosti. Dokler zavod ni ustanovljen, pa ni mogoče objaviti razpisa in podeliti koncesije, zato tudi vse miruje.

Usoda dokončanja bazena je torej še vedno negotova. Na objektu se že dela škoda. Obnoviti bo treba vse opleske jeklene konstrukcije. Objekt je sicer zaprt in varovan, vendar je vanj mogoče priti. Le šipo je treba razbiti...

• **H. Jelovčan**

ISKRA ERO, d.o.o.
Kranj, Savska loka 2

V proizvodnji sestavnih delov takoj zaposlimo

VEČ KVALIFICIRANIH KOVINARJEV

z nekaj leti ustreznih delovnih izkušenj

Z izbranimi kandidati bomo sklenili pogodbo o delu oz. delovno razmerje na določen čas.
Prosimo, da svoje vloge, z ustreznimi dokazili, naslovite v 8 dneh po tej objavi na Iskra ERO, Savska loka 2, 64000 Kranj, Splošno-kadrovsko in organizacijsko področje.
Za dodatne informacije smo vam na voljo na tel. štev. 064/221-321, int. 23-29.

mobitel
Pe KRANJ
☎ 064/222-616

V·A·G Auči
Servis **PINTAR**
Koroška cesta 53a, 64000 KRANJ
KUPUJEMO IN PRODAJAMO VSE VRSTE VW AUDI VOZIL!
Informacije 064/212-191

Zavarovalnica Triglav, d.d., Ljubljana
Območna enota Kranj

Varnost je najlepše počutje

Opažamo, da se lastniki stanovanj v večstanovanjskih objektih v Kranju nekako "težko" odločajo za zavarovanje recimo stanovanja.

Za Zavarovalnico Triglav, d.d., Ljubljana Območno enoto Kranj velja, da je v kranjski občini zelo reden in pogost ter stalen "varnostni partner" v domačijah in gospodarstvu. Zato, da so zavarovalne storitve prebivalcem in gospodarstvu čimbližje, je v Kranju na Bleiweisovi 20 enota oziroma hkrati sedež Območne enote za celotno Gorenjsko. Tu je moč skleniti vse vrste premoženjskih in osebnih zavarovanj in hkrati prijaviti vse vrste škod, v njej pa se lahko dogovorite tudi za obisk njihovega zastopnika na domu. In da vam ni zgolj zaradi tega treba v Kranj ali v zavarovalnico Triglav na Bleiweisovi, lahko obisk zastopnika naročite po telefonu na številko 212-853 tudi na dom.

Na območju kranjske občine ima Zavarovalnica Triglav

Območna enota Kranj kar 25 zastopnikov. Po večini ugotavljajo, da so prebivalci in gospodarstvo v sedanji kranjski občini dobro zavarovani. Opažajo pa, da se na primer v večstanovanjskih objektih, posebno v stanovanjskih naseljih na območju mesta, nekako težko odločajo za zavarovanje stanovanj; pa naj bo to požarno zavarovanje ali tako imenovano stanovanjsko zavarovanje. Vemo, da nesreča ne počiva in zares vredno razmisleka in odločitve je priporočilo, da recimo novi lastniki, ki so recimo težko zbrali denar za odkup stanovanja v bloku ali stolpnici, to "premoženje" zdaj zavarujejo. Če ne drugega, je to najboljše zagotovilo, če hočete, za mirno spanje. Škoda, do katere lahko pride zaradi požara, izliva vode, eksplozije plina in podobno je običajno tolikšna, da v trenutku, brez ustreznega zavarovalnega kritja in povrnitve le-te, nastanejo dobesedno nevzdržne razmere za lastnika, družino...

Podobno priporočilo in nasvet za tovrstno poslovno oziroma zavarovalno sodelovanje že nekaj časa v Triglavu namenjajo tudi obrtnikom oziroma podjetnikom. Sicer pa Zavarovalnica Triglav Območna enota v Kranju sodeluje, tako kot

povsod po Gorenjski oziroma v sedanjih gorenjskih občinah, tudi v kranjski pri različnih preventivnih akcijah. Pomaga in podpira s tem v zvezi športne, kulturne in druge dejavnosti. Skratka, njena usmeritev je, da je življenje v Kranju in občini čimbolj varno in s tem v zvezi tudi bogato in pestro.

Zaradi funkcionalnosti in nenazadnje tudi zaradi zunanjega izgleda so se v pred tremi leti odločili, da tudi osrednjo hišo, kjer je tudi sedež Območne enote na Bleiweisovi v Kranju, obnovijo. Dela na tovrstni obnovi in ureditvi so tako rekoč končana. Z obnovo stavbe in notranjo ureditvijo, ki je zdaj takšna, da je predvsemfunkcionalna tudi za stranke, pa so hkrati strankam oziroma zavarovancem prilagodili tudi delovni čas.

Poleg zastopnikov na terenu, ki so neprekinjeno in v vsakem trenutku na terenu dostopni za svetovanje in sklepanje vseh vrst zavarovanj, med tednom od 7. do 19. ure (ob sobotah pa od 7. do 13. ure) na sedežu na Bleiweisovi 20 v Kranju sklenete avtomobilska zavarovanja. Prijava in ocenitev avtomobilskih škod pa je vsak dan od 7. do 16. ure, ob sredah pa od 7. do 17. ure.

Razmislite in odločite se: Zavarovanje pri Triglavu vam zagotavlja varnost in dobro počutje.

Zavarovalnica Triglav, d.d., Ljubljana
Območna enota Kranj
KER ŽIVLJENJE POTREBUJE VARNOST!

SREDA, 18. januarja 1994

TV SLOVENIJA 1

9.30 Tisoč in ena Amerika, ameriška risana serija 10.00 Videošpon
11.00 Iz življenja za življenje
11.30 Žametna šapa, angleška poljudnoznanstvena serija
12.00 Clive James: Slava v 20. stoletju, angleška dokumentarna serija
12.50 Poslovna borza
14.50 Svet na zaslonu
15.50 Hans Falada: Železni Gustav, nemška nadaljevanka
17.10 Klub klobuk, kontaktna oddaja za otroke
18.00 Regionalni program Ljubljana
18.45 Lingo, TV igrica
19.30 TV dnevnik 2, Vreme
19.55 Šport
20.05 Žarišče
20.30 Film tedna: Dobri bog na čereh, angleški film
21.55 Orgle na Slovenskem, 1. oddaja
22.20 TV dnevnik 3, Vreme
22.37 Šport
22.45 Sova:
Burleske Charlieja Chaplina, 8. epizoda ameriške nanizanke;
Tekmeci Sherlocka Holmesa, angleška nanizanka

TV SLOVENIJA 2

14.40 Televizijska konferenca 15.55 Videomoda: Slavne manekenke 17.00 Sova, ponovitev 17.50 Šola podjetništva, izobraževalna serija 18.25 Športna sreda: Celje: PEP v rokometu (m), Pivovarna Laško Celje - Teka, prenos 20.00 Ljubljana; Evropski pokal v košarki (m): Smelt Olimpija - Tofas SAS SK, prenos 21.30 Koebenhavn: EP v umetnostnem drsanju, pari prosto program, vključitev v prenos 22.30 Svet poroča

TV HRVAŠKA 1

10.00 Poročila 10.05 TV šola 10.30 Charlote, Fleo in Benjamin, risanka 11.30 Narnijska kronika, angleška nanizanka 12.00 Poročila 12.05 TV koledar 12.15 Divja vrtnica, mehiška nadaljevanka 12.45 King Kong, ameriški barvni film 14.55 Monofon 15.30 Učimo se o Hrvaški 16.00 Poročila 16.05 Marjana in njena vesela družčina, angleška nadaljevanka 16.30 Besede, besede, besede 17.00 Hrvaška danes 18.00 Poročila 18.05 Kolo sreče 18.30 Loto 18.35 Santa Barbara, ameriška nadaljevanka 19.30 Dnevnik 20.05 Loto 20.15 Potepam se in snemam, dokumentarna oddaja 21.00 V iskanju 21.45 Poročila 21.50 Ekran brez okvirja 22.50 Slika na sliko 23.45 Poročila v angleščini 23.55 Sanje brez meja

TV HRVAŠKA 2

14.20 TV koledar 15.30 Narnijska kronika, nanizanka 16.00 Rokometni pokal evropskih prvakov: USAM - Badel 1862 Zagreb 17.05 Skrivnosti, ameriška nadaljevanka 17.30 Tiha zarota, nadaljevanka 18.20 Habsburžani, dokumentarna serija 19.30 TV dnevnik 20.15 Polna hiša, ameriška humoristična nanizanka 20.45 Tiha zarota, nadaljevanka 21.40 Ločitev po izbiri, nemški film 23.30 Proti toku

radio triglav 96 MHz

KANAL A

9.00 MacNeil in Lehrer komentirata 10.00 CMT 10.50 A shop 11.00 Luč svetlobe, ameriška nadaljevanka 11.45 A Shop 12.00 Verdi, italijanska nadaljevanka 16.10 A shop 16.20 Ljudje proti, ponovitev italijanskega filma 18.00 Luč svetlobe, ameriška nanizanka 18.45 Male živali 19.00 Risanke 19.25 CMT 20.30 Dance session 21.00 Verdi, italijanska nadaljevanka 21.40 40 let DW, dokumentarna oddaja 22.10 Poročila 22.30 A shop 23.00 CTM

TV AVSTRIJA 1

9.00 Čas v sliki 9.05 Pri Huxtablovih 9.30 Naravni raj Highrove 10.15 Podložnik, nemški film 12.00 Živali našega sveta 12.15 Reportaže iz tujine 13.00 Čas v sliki 13.10 Mi, ponovitev 13.35 Družinske vezi 14.00 Ladja zaljubljencev 14.45 Sadeži zemlje 15.00 Otroški program 17.00 Mini čas v sliki 17.10 Wurlitzer 18.00 Čas v sliki 18.05 Mi 18.30 Baywatch 19.22 Znanost 19.30 Čas v sliki/Vreme 20.00 Šport 20.15 Drombuschevi 22.20 Kulinarika 22.25 Pogledi od strani 22.35 Nora policijska postaja, 2/6 del 23.00 Čas v sliki 23.05 Upor starcev, ameriški film 0.35 Soseda, bolgarski film 1.55 Poročila/1000 mojstrovin

R TRIGLAV JESENICE

8.00 Dober dan 8.30 Telegraf 9.00 Horoskop 9.30 Novice 10.00 Aktualno 10.50 Glasbeni jerbas 11.30 Novice 12.00 Novosti v narodnozabavni glasbi 13.00 Danes do 13-tih (prenos R Slovenija) 13.30 Popevka tedna 14.15 Obvestila 14.30 Popoldanski telegraf 15.30 Dogodki in odmevi (prenos R Slovenija) 16.15 Obvestila 16.30 Novice 17.00 Aktualno 18.00 Voščila 18.30 BBC novice 18.50 Pogled v jutrišnji dan, odpoved programa

R TRŽIČ

Oddajamo vsak dan od 16. do 19. ure, ob nedeljah od 10. do 15.30 ure, na UKV stereo 88,9 in 95 MHz ter srednjem valu 1584 KHz.

R KRANJ

5.40 Dobro jutro 7.40 Pregled dnevnega tiska 9.00 Gorenjska včeraj, danes 9.20 Tema dneva 10.40 Informacije zaposlovanje 13.00 Pesem tedna 14.00 Gorenjska danes 16.20 Dosje afere 18.00 Gorenjska danes, jutri 18.50 Radio jutri, koristne informacije

R ŽIRI

12.00 Napoved programa 13.00 Morda še niste slišali 14.00 Naš zgodovinski spomin 14.40 Za srečen danes in zdrav jutri 15.00 Dogodki danes - jutri 15.30 Prenos dnevno-informativne oddaje RA Slovenija 16.00 Napoved programa 17.00 Glasbeno popoldne: zabavno-glasbena lestvica 5+5 in klepet ob glasbi 19.00 Odpoved programa

SREDA

CENTER amer. akcij. kom. DAVE ob 16., 18. in 20. uri STORŽIČ amer. trda erot. NAJBOLJŠA UČITELJICA ob 18. in 20. uri ŽELEZAR amer. akc. thrill. VZHAJAJOČE SONCE ob 17.45 in 20. uri ŠKOFJA LOKA amer. krim. KALIFORNIA ob 18. in 20. uri

ČETRTEK, 18. januarja 1994

TV SLOVENIJA 1

9.10 Kroki, veliki krokodil, posnetek gledališke predstave
9.40 Naša pesem 93, APZ Tone Tomšič
10.05 Šola podjetništva, izobraževalna serija
10.40 R & R, znanstvena oddaja
11.10 Po domače
13.00 Poročila
13.05 Studio City, ponovitev
15.00 Svet poroča, ponovitev
15.35 Osmi dan
16.20 Porabski utrinki, oddaja madžarske TV
17.00 TV dnevnik
17.10 Otroški program: Živ žav
18.00 Regionalni studio Maribor
18.45 Lingo, TV igrica
19.10 Risanka
19.30 TV dnevnik 2, Vreme
19.55 Šport
20.10 Žarišče
20.30 Četrtkove posebnosti: Mr. Bean in Le Freres Taqunis
21.25 Tednik
22.15 TV dnevnik 3, Vreme
22.22 Šport
22.40 Sova:
Hiša naprodaj, ameriška humoristična nanizanka;
Tekmeci Sherlocka Holmesa, angleška nanizanka

TV SLOVENIJA 2

15.40 Kinoteka - James Cagney: Plesna parada, ameriški film (čb) 17.20 Sova, ponovitev 18.40 Že veste 19.10 Poslovna borza 19.15 Majhne skrivnosti velikih kuharskih mojstrov 19.30 TV dnevnik 19.56 Šport 20.05 Habsburžani, avstrijsko-nemška dokumentarna nadaljevanka 20.55 Umetniški večer; Velika obdobja evropske umetnosti: Romantika, nemška nadaljevanka 22.00 Ves svet je oder, zadnji del angleške dokumentarne serije 22.55 EP v umetnostnem drsanju, moški - prosti program, posnetek iz Koebenhavna

TV HRVAŠKA 1

7.55 Poročila 8.00 Dobro jutro 10.00 Poročila 10.05 TV Šola 11.30 Narnijska kronika, angleška nanizanka 12.00 Poročila 12.05 TV koledar 12.15 Divja vrtnica, mehiška nadaljevanka 12.45 King Kong živi, ameriški barvni film 14.30 Bagdad Cafe, humoristična nanizanka 14.55 Monofon 15.30 Učimo se o Hrvaški 16.00 Poročila 16.05 Domače živali 16.30 Družinski magazin 17.00 Hrvaška danes 18.00 Poročila 18.05 Kolo sreče 18.35 Santa Barbara, ameriška nanizanka 19.18 Risanka 19.30 TV dnevnik 20.15Iz strankarskega življenja 20.55 Me je kdo iskal? 21.25 Poročila 21.30 Poslovni klub 22.15 Glasbeni večer 23.15 Slika na sliko 0.15 Poročila v angleščini 0.20 Sanje brez meja

TV HRVAŠKA 2

15.20 TV koledar 15.30 Narnijska kronika 16.00 Skrivnosti, ameriška nadaljevanka 16.25 Tiha zarota, ponovitev 17.15 EP v umetnostnem drsanju, posnetek 18.15 Odbojkarski pokal evropskih prvakov: Mladost - Efes Pilsen 19.30 Dnevnik 20.15 Show Jackyja Thomasa, ameriška nanizanka 20.45 Največji zločini in procesi 20. stoletja, dokumentarna serija 21.20 Tiha zarota, zadnji del nadaljevanke 22.10 Plimouthska pustolovščina, ameriški barvni film

KANAL A

9.00 MacNeil in Lehrer komentirata 10.00 CMT 11.00 Luč svetlobe, ameriška nadaljevanka 11.50 A Shop 12.00 Verdi, italijanska nadaljevanka 17.50 A shop 17.00 Ustava, ameriška dokumentarna serija 18.00 Luč svetlobe, ameriška nadaljevanka 18.45 Rock starine 19.15 A Shop 19.30 CMT 20.00 Risanke 20.10 Poročila 20.30 Megla, ameriški barvni film 22.00 Rock starine 22.35 Poročila 23.00 Verdi, italijanska nadaljevanka 23.55 A shop 0.05 CMT

TV AVSTRIJA 1

8.30 Vremenska panorama 13.50 1000 mojstrovin 14.00 EP v umetnostnem drsanju 15.00 Lipova ulica, Upanje, ljubezen... 15.30 V orlovi deželi, 2. del 16.15 Zveneča Avstrija 17.15 Ras Muhammed - greben v Rdečem morju 18.00 Pri Huxtablovih 18.30 Made in Austria 19.00 Regionalna poročila 19.30 Čas v sliki/Vreme 20.00 Kultura 20.15 Domače reportaže 22.10 Kuharski mojstri 21.05 Kabaret, najboljše iz kabaretnih programov 21.30 Novosti iz sveta filma 22.00 Čas v sliki - večerni studio 22.35 EP v umetnostnem drsanju, moški, prosti program 23.35 Nočni studio 0.35 Poročila/1000 mojstrovin

Greystoke, legenda o Tarzanu, ameriški film 14.40 Monoplus 15.30 Angleški jezik 16.00 Poročila 16.05 Mali veliki svet 17.00 Hrvaška danes 18.05 Kolo sreče 18.35 Santa Barbara, ameriška nadaljevanka 19.18 Risanka 19.30 Dnevnik 20.10 Radojka Šverko, zabavnoglasbena oddaja 21.00 Latinica 22.00Poročila 22.05 Lepa naša: Novosti iz Krapine 22.50 S sliko na sliko 23.55 Poročila v nemščini 23.55 Vikend, francoski film 1.35 Sen brez meja

R TRIGLAV JESENICE

8.00 Dober dan 8.30 Telegraf 9.00 Horoskop 9.30 Novice 10.00 Aktualno 11.00 Podjetniška borza 11.30 Novice 12.00 Zimzelene melodije 13.00 Danes do 13-tih (prenos R Slovenije) 13.30 Popevka tedna 14.00 Novinar na obisku 14.15 Obvestila 14.30 Popoldanski telegraf 15.30 Dogodki in odmevi (prenos R Slovenija) 16.15 Obvestila 16.30 Novice 17.00 Spoznajmo se 18.00 Voščila 18.30 BBC novice 18.50 Pogled v jutrišnji dan in odpoved programa

R KRANJ

5.40 Dobro jutro 7.40 Pregled dnevnega tiska 9.00 Gorenjska včeraj, danes 9.20 Tema dneva: Vloga TV dopisnikov 10.40 Informacije zaposlovanje 13.00 Pesem tedna 14.00 Gorenjska danes 14.30 Planinsko športni kotiček 16.20 Uspehi in problemi carine 18.00 Gorenjska danes, jutri 18.20 Music machine 18.50 Radio jutri, koristne informacije 19.20 Študentski program Radia Kranj

R ŽIRI

12.00 Napoved programa 13.00 Morda še niste slišali 14.00 Naš zgodovinski spomin 14.40 Vse o cvetju 15.00 Dogodki danes - jutri 15.30 Prenos dnevno-informativne oddaje RA Slovenija 16.00 Napoved programa 17.00 Novice-obvestila 17.30 Iz zgodovine naših krajev 19.00 Odpoved programa

ČETRTEK

CENTER amer. akcij. kom. DAVE ob 16. in 18. uri amer. psih. thrill. SOSTANOVALKA ob 20. uri STORŽIČ amer. trda erot. NAJBOLJŠA UČITELJICA ob 18. in 20. uri ŽELEZAR amer. akcij. thrill. VZHAJAJOČE SONCE ob 17.45 in 20. uri BLED akcij. film BEGUNEC ob 20. uri ŠKOFJA LOKA amer. krim. KALIFORNIA ob 20. uri ŽELEZNIKI amer. kom. DAVE ob 19. uri

PETEK, 18. januarja 1994

TV SLOVENIJA 1

9.55 Silas, nemška nadaljevanka
10.20 Krištof Kolumb, ameriški film
12.20 Že veste
12.50 Poslovna borza
13.05 Umetniški večer, ponovitev
15.50 Kam vodijo naše stezice, oddaja TV Koper - Capodistria
17.00 TV Dnevnik
17.10 Tok, tok, kontaktna oddaja za mladostnike
18.00 Regionalni studio Koper
18.45 Lingo, TV igrica
19.10 Risanka
19.30 TV Dnevnik, Vreme
19.56 Šport
20.05 Forum
20.25 Joshuovo srce, ameriški film
21.50 Glasbeni utrinek: Komorni ansambel Slovenicum
22.20 TV dnevnik
22.45 Sova:
Ko se srca vnamejo, ameripka nanizanka;
Tekmeci Sherlocka Holmesa, angleška nanizanka;
Skrivnostni narod, kanadski film

TV SLOVENIJA 2

10.20 Maribor: Svetovni pokal v alpskem smučanju, slalom (ž), 1. tek, prenos 13.25 Maribor: Svetovni pokal v alpskem smučanju, slalom (ž), 2. tek, prenos 15.30 Pričevanja o zvestobi, Slovenci v Argentini: Beg 16.35 Četrtkove posebnosti: Mr. Bean in Le Freres Taqunis 17.30 Sova, ponovitev 18.50 Znanje za znanje, učite se z nami 19.30 TV dnevnik, Vreme 19.56 Šport 20.05 Moški, ženske 21.05 Obiski 22.05 Andrej Šuster Drabosnjak: Komedija od zgubleniga sina, TV priredba gledališke predstave 23.15 EP v umetnostnem drsanju, posnetek iz Koebenhavna

TV HRVAŠKA 1

10.00 Poročila 10.05 Arktična odiseja 10.55 Svet književnosti: srednji vek 11.05 Francoščina 11.30 Narnijske kronike 12.00 Poročila 12.15 Divja roža, serijski film 12.45

TV HRVAŠKA 2

15.35 Narnijske kronike 16.10 Skrivnosti, serijski film 16.30 Julija za vedno, serijski film 17.25 Koepenhagen: EP v umetnostnem drsanju 18.15 Moški spol - ženski spol 19.30 TV dnevnik 20.15 Mladi Indiana Jones 21.00 Peta prestava 21.30 Koepenhagen: Drsanje 22.45 Naključni partnerji 23.30 Hit Depo

KANAL A

9.00 MacNeil in Lehrer komentirata 10.00CTM 10.45 A shop 11.00 Luč svetlobe, ponovitev 11.45 A shop 12.00 Verdi, italijanska nadaljevanka 16.20 A shop 16.30 Megla, ponovitev filma 18.00 Luč svetlobe 18.45 Tibet in gore, dokumentarec 20.00 Risanke 20.10 Poročila 20.30 Teden na borzi 20.40 Kdo tam poje, jugoslovanska komedija 22.10 Poročila 22.30 Verdi, italijanska nadaljevanka 23.20 A shop 23.30 Maratonci tečejo častni krog, jugoslovanska komedija 1.00 Erotični film

MEGAMILK

TV AVSTRIJA 1

9.00 Čas v sliki 9.05 Cosby show 9.30 Zabavna oddaja 10.15 Zaplet v Oxfordu, ponovitev filma 12.00 Narava pod povečevalnim steklom 12.15 Notranjepolitično poročilo 13.00 Čas v sliki 13.10 Mi 13.35 Vse ostane v družini, zabavna nanizanka 14.00 Ladja ljubezni, nanizanka 14.50 Mojstri jutrišnjega dne 15.00 Am, dam, des 15.15 Tim in Struppi, risanka 15.40 Umazan zrak 15.50 Black, črni blisk 16.15 Vroča sled 16.35 Križem kražem skozi galaksijo in potem na levo, avstralska otroška nanizanka 17.00 Mini ZIB 17.10 Wurlitzer 18.00 Čas v sliki 18.05 Mi 18.35 Monaco France, zabavna nanizanka 19.22 Aktualna znanost 19.30 Čas v sliki 20.00 Šport 20.15 Stari, kriminalna nanizanka 21.15 Pogledi stran 21.30 Dirka Cannonball II, ameriška komedija 23.15 Umor iz druge roke, ameriška kriminalka 0.55 Miami Vice, kriminalna nanizanka 1.45 1000 mojstrovin

TV AVSTRIJA 2

13.50 Tisoč mojstrovin 14.00 Šport 14.55 Tarzan, ameriški film 16.30 Operacija Xarifa, dokumentarni film 18.00 Cosby show, zabavna nanizanka 18.30 Milijonsko kolo 19.00 Avstrija danes 19.30 Čas v sliki 20.00 Kulturni dnevnik 20.15 Mpingo - glasbeno drevo, dokumentarni film 21.00 Trailer 21.20 Šiling 22.00 Čas v sliki 22.35 Večerni šport 0.20 1000 mojstrovin

R TRIGLAV JESENICE

8.00 Dober dan 8.30 Telegraf 9.00 Horoskop 9.30 Novice 10.00 Razgled s Triglava 11.00 1001 nasvet 11.30 Novice 13.00 Danes do 13-tih (prenos R Slovenija) 13.30 Popevka tedna 14.00 Srečanje s kulturno dediščino 14.15 Obvestila 14.30 Popoldanski telegraf 15.00 Borzni komentar (vsakih 14 dni) 15.30 Dogodki in odmevi (prenos R Slovenija) 16.15 Obvestila 16.30 Novice 17.00 Lestvica 3 TRI III & AS 18.00 Voščila 18.30 BBC novice 18.50 Pogled v jutrišnji dan, odpoved programa

R KRANJ

5.40 Dobro jutro 7.40 Pregled dnevnega tiska 9.00 Gorenjska včeraj, danes 9.20 Tema dneva: založba - iskanja 10.40 Informacije zaposlovanje 13.00 Pesem tedna 14.00 Gorenjska danes 16.20 Zaplešimo skupaj 18.00 Gorenjska danes, jutri 19.20 Večerni program

R ŽIRI

12.00 Napoved programa 13.00 Morda še niste slišali 14.00 Naš zgodovinski spomin 14.40 Zrcalce, zrcalce... 15.00 Dogodki danes - jutri 15.30 Prenos dnevno-informativne oddaje RA Slovenija 16.00 Napoved programa 17.30 Prenova starih mestnih vaških jeder 19.00 Odpoved programa

radio triglav
96,0 MHz
101,5MHz
KRANJSKA GORA
101,1 MHz
BOHINJ
64270 Jesenice, Čufarjev trg 4
Tel.: 064-861-433; 861-012
Fax: 064-861-302

PETEK

ŠKOFJA LOKA amer. kom. DAVE ob 18. in 20. uri

PREJELI SMO

So v KS Trata res praljudje?

Nivo, ki ste ga z gornjim vprašanjem (komu?) ponudili, prepuščam Vam, g. Štefan Žargi!

Priznam pa, da razmišljam, kakšen je miselni svet človeka, ki se to sprašuje. Še bolj me vprašanje vznemirja, če je v isti osebi soobčan in novinar. In ne nazadnje, če je vprašanje izziv meni, ki me v članku omenjate?

Rad pojasnim, da poznam nekaj generacij krajanov KS Trata in med njimi imam najlepše spomine na starodvorske kmečke gospodinje, ki so mi dajale mleko, ko smo se doma vsakodnevno in "za sproti" oskrbovali z njim po kmetijah. Prav tako na krajane moje generacije, s katerimi sem se družil, ko smo hodili v loško šolo in se ob nedeljah šli "med dvema" v Starem Dvoru. Malo manj poznam mlajše generacije, vendar imam z vsemi normalen človeški stik in se o njih ne vprašujem na Vaš način?

Obstaja podatek, da je v KS Trata kar 20 odstotkov stanovalcev s subvencionirano stanarino. S sodelovanjem v stanovanjski komisiji, sem spoznal del teh ljudi in ne predstavljajte si, kako skromno živijo za zidovi visokih stolpnic. Mnogo se lahko naučiva oba od njih. Vredni so spoštovanja!

Težko jih boste prepričali, da ni osebe, ki bi se smela neposredno prepričati, kam odtekajo njihovi prispevki, ki prav tako pritekajo med sredstva KS Trata!

In Vi, ki ste dolžni bralcem pošteno poročati, si dovolite neresničen opis dogodka, pri katerem sploh niste bili navzoči! Mislim na trditev, da mi v KS Trata niso dovolili vpogleda v dokumentacijo in me postavili pred vrata kot praljudje, kar Vam je verjetno osnova za tako splošno vprašanje v naslovu.

Potem ko sem se najprej v svoji KS prepričal o upravičenosti upogleda v dospele račune, sem vstopil v KS Trata z besedami: "Prosim, če me poznate, če v svojstvu člana IS zadolženega za delo KS, lahko vidim letošnje dospele račune". Prijazna uslužbenka mi je odgovorila, da me pozna, ve za moje delo in da mi bo pokazala, kar želim. "Vendar ne delajte sami kakšnih zaključkov, ampak vprašajte mene, kar ne bo jasno!" je še dodala. In ob dveh računih mi je pojasnila, da je z njimi seznanjen tudi Svet KS. V hipu je bil na mizi zapisnik Sveta, ki je kazal resničnost izjave, nadalje dobro udeležbo članvo Sveta in ne samo sklepčnost. In to je tisto, kar želim neposredno spoznati! Dodal sem, da bi se rade volje udeležil njihovega Sveta, posebno še, če bi obravnavali problem, ki smo ga imeli že na IS. Telefonsko priporočeno nezaupanje o mojem obisku je uslužbenki hipoma splahnelo in najboljše mnenje sem imel o delu KS Trata do tistega trenutka!

Dodatek pa je tisto, da se vprašujem: "Kam bi deu?", ... vendar stopim preko in grem naprej! Več v Slovencu dne 7. 12. 1993, str.12.

Drugi dan sem z enako prošnjo na sedežu KS Podlubnik. Sledila je enaka pripravljenost in zopet sem spoznal urejeno delo, ki se odvija po sklepih zapisnika Sveta. Tajnica gospa Omejčeva je pojasnjevala specifičnosti gosto naseljenega urbanega naselja. Gospod Lotrič pa ji je v pomoč, saj se dnevno mudi na KS precej več kot traja njegov dogovorjeni delavnik. Tudi poslovili smo se človeško in kulturno z dodatkom, da sem za enako delo še dobrodošel! Hvala obema in še veliko uspešnega dela v zadovoljstvo krajanov!

Razsodbo o razgovoru na predsedstvu, si Vi, gospod Štefan Žargi, brez pravice jemljete v zakup, posebno še, ker pri razgovoru sploh niste bili navzoči!

Razgovor se je začel in končal s predpostavko, da predsedstvo ne bo razsodnik. Vmes so bila mnenja "pro et contra" in tudi sam sem pošteno pritrdil objektivnosti "nasprotnikov". Le dve mnenji sta bili po moje tako rahitični in brezobrični, da ju pomilujem. In ne vprašajte me prosim, čigavi?

Rad bi Vas še vprašal, od kod trditev, da sta predlog in poblastilo za obiske v KS, zamisel predsednika izvršnega sveta? Ste ga o tem vprašali?

Še bi se kaj našlo, ob čemer sem mogel med branjem Vašega članka debelo pogoltniti; vendar raje z veseljem dodam, da ste navedli tudi resnična dejstva, ki dokazujejo, da lahko pišete objektivno. Tako omenjate pozitiven odnos nekaterih KS do mojih obiskov, strah pred stroški plina nekaterih krajanov ob plinifikaciji in problem sotočja obeh Sor, ki je stalno "na topolem" pri predsedniku IS. Prizadetim večkrat poročam o njegovih prizadevanjih, vendar se včasih zdi, da odgovori v Ljubljani ravnajo po načelu: če je telefonski klic iz Škofje Loke, me ni!

Hvala za pošteno predstavitev Petrolove problematike. Sam sem se razveselil Vaše navedbe, da Petrol ni uspel z nakupom zemljišč ob suškem mostu. S tem ste končno zanikali pristransko trditev iz "Gorenjca" z dne 9. 11. 1993, da v IS sedi nekdo, ki pri reševanj bencinskega servisa zastopa predvsem svoje interese.

Ob začetku sodelovanja v IS, sem podipsal "Slovesno izjavo", v kateri med drugim stoji, "da bom vestno in odgovorno opravljal svojo dolžnost". To razumem kot služenje ljudem in ga želim v skladu s (pomanjkljivimi) predpisi in kulturo tudi sam sooblikovati, resnici in poštenju pa bom pri tem sledil premočrtno!

Vas pa spomnim na Novinarski zakonik, ki ima devet členov in v prvem je zapisano: "Spoštovanje resnice in pravice ljudi do resnice je prva dolžnost novinarja". Naj Vas ta misel, kakor zvezda vodnica, vodi k poštenemu poročanju tudi o mojem delu!

V tem duhu Vas drugič lepo pozdravljam!

Franc Rupar, dipl. ing.
poslanec KS Kamnitnik
in član IS Škofja Loka

Kdo je slovenski desničar?

Pred nedavnim sta programski svet Slovenske nacionalne desnice in Slovenska desnica skušala na kratko opredeliti slovenskega desničarja: spoštuje tradicionalno krščansko vero, vzor mu je urejena družina, varuje in zna upravljati z zasebno lastnino ter ceni narodno tradicijo in ljubi svoj narod. Ker je v zvezi s tem pojmom pri nas veliko resničnega, a tudi hotenega nerazumevanja in predsodkov, kot je pokazal odmev na omenjeno opredelitev v medijih, naj sledi še nekaj pojasnil:

Bolj kot tradicionalnost (konservativnost) teh vrednot poudarjamo vrednoto, ki je njihov skupni imenovalec in za nas bistveni element: posameznik, svobodna, razvita ustvarjalna osebnost v neokrnjenosti svojih pravic in dolžnosti. Duhovna dediščina krščanstva je namreč uveljavila osebno vest kot poglavitni kriterij posameznikovega ravnanja; ta vest je najzanesljivejši branik pred nevarnostjo totalitarizmov, ker je jamstvo za svobodo osebnosti.

Svobodna, ustvarjalna in odgovorna osebnost se lahko nemoteno razvije samo v urejeni družini - o tem so si edini vsi strokovnjaki za zdravljenje anomalij današnjega časa, ne glede na idejno usmerjenost.

Naravno občestvo svobodnih posameznikov je narod (nacionalna država), saj ni nič drugega kot način, kako posameznik v polni meri uresničuje svojo individualnost, ki jo pomembno določa ravno jezikovna in kulturna pripadnost. Narod ni fetiš, nad individualno usodo dvignjeni ideal, ampak samo najbolj naravna, zato najboljša osnova za razvoj človekove ustvarjalnosti. Zato mora nacionalna država skrbeti za čimboljše možnosti za razvoj nacionalne skupnosti in kulture in ta razvoj varovati. Ker smo si nacionalno državo ustvarili šele zdaj, si moramo za njeno in s tem svojo (osebno) resnično avtonomnost posebej prizadevati, zlasti če pomislimo na svoj položaj med Balkanom in razvito in vsestransko se povezujočo Evropo. Najti svoj avtonomni položaj v svojem naravnem okolju Srednje Evrope - to je bistvo naše nacionalne usmerjenosti.

Ustvarjalnost pa je cilj strank v Slovenski desnici, v nasprotju s kolektivističnimi ideali egalitarističnega razdeljevanja dobrin. Naš cilj je torej svobodna, ustvarjalna in odgovorna osebnost, ki ji noben ideološki ali institucionalni model, noben totalitarni družbeni sistem ne more odvzeti integralne odgovornosti zase in za svet, v katerem živi, saj bi s tem osebnost razčlovečil in zatrl izvir njene ustvarjalnosti. Zato odklanjamo vse "znanstvene" avtomatizme, modele za napredek in odrešitev sveta, ki krnijo pomen osebnosti, totalitaristične konstrukte, kakršna sta družbena lastnina in socializem. Ker pa poudarjamo človekovo absolutno odgovornost, poudarjamo še posebej njegovo odgovornost za socialne posledice upravljanja z zasebno lastnino. Smo bolj za pravičnost in socialno državo in smo večji plebejci kot naši današnji levičarji, ki gradijo svojo moč na nagrabljenem kapitalu in jih ne brigajo socialne stiske.

In nazadnje, bolj kot naši levičarji se zavzemamo za radikalne spremembe današnjih nenormalnih razmer, ker se zavedamo pogubnih posledic večdesetletnega totalitarnega režima, ki jih je treba odločno in temeljito odpravljati, seveda ob doslednem spoštovanju parlamentarne demokracije, nikakor ne z revolucijami. Pravi konservativci so pravzaprav naši levičarji, ki skušajo ohraniti svoje materialne prednosti, privilegije in položaje.

To je prava vsebina našega desničarstva. S pojmi "desno" in "levo" je pri nas, v postsocializmu pač tako kot z magnento iglo v magnetnem neurju - pola se marsikdaj rada zamenjata. Zato stereotipno pojmovanje desnice in levice za naš čas in prostor ni uporabno.

Za Narodno stranko
Slovenije
in Slovensko desnico
Janez Stanek

Žalostni primer v življenju in slovenskem pravosodju

3. januarja so pokopali Osmana Agića. Trinajstega decembra mu je Ministrstvo za pravosodje RS pretrgalo prestajanje 13-letne zaporne kazni, na katero je bil obsojen pri Temeljnem sodišču v Ljubljani, enota v Ljubljani, štev. K 3/89 z dne 10. marca 1989 in jo je potrdilo Višje sodišče v Ljubljani in tudi Vrhovno sodišče Socialistične republike Slovenije. Proti sodbi sem vložil pri Zveznem javnem tožilstvu 28. decembra 1989 v Beogradu predlog za zaščito zakonitosti na temelju točke 6. čl. 39. takrat veljavnega zakona o kazenskem postopku. Zvezno javno tožilstvo je predlog štelo kot utemeljen in je zato od slovenskih pravosodnih organov zahtevalo predložitev celotnega kazenskega spisa. V predlogu sem sodbam očital pristranskost, ki je bila na prvi stopnji tako očitna, da je celo sodnica porotnica izjavila, da pri sojenju ne bo več sodelovala, ker predsednica senata v zapisnik ni hotela protokolirati izpovedbe priče, ki je bila moteča za pripravljeno sodbo.

Ker v teku osamosvajanja tudi sam nisem več priznaval pristojnosti javnemu tožilstvi v Beogradu, sem upal, da bo po osamosvojitvi v samostojni slovenski državi obsojenčevo pravico in dolžnost zveznega organa prevzel slovenski državni organ. Potem ko sem izčrpal vse možnosti pri Javne tožilstvu RS, pri Ministrstvu za pravosodje RS, pri predsedstvu predsedstva RS, ki so vsi po vrsti odklanjali pristojnost za reševanje obsojenčevega predloga za zaščito zakonitosti, sem 27. marca 1993 pri ustavnem sodišču RS vložil ustavno pritožbo na temelju čl. 160 Ustave RS, ker so obsojenemu Osmanu Agiću bile na sodišču kršene temeljne človekove pravice in svoboščine. Ustavno sodišče se sicer ni izreklo za nepristojno, v obvestilu Up16/93 z dne 13. aprila 1993 pa mi je sporočilo o načelnem stališču, da ne more reševati ustavnih pritožb, dokler ne bodo z zakonom, kot je predvideno v Ustavi, urejena temeljna vprašanja uvedbe postopka in odločanja ustavni pritožbi. Spričo tega in da bi na najmanj boleč način za mlado slovensko državo dosegel vsaj delno popravo krivice, ki je bila mojemu varovancu storjena, sem se s prošnjo za pomilostitev obrnil še na predsednika republike, spoštovanega Milana Kučana, ki sem mu razložil dejanski in pravni položaj, v katerega ga je pahnila neobčutljivost, da ne rečem malovestnost, sodnega stroja. Čeprav sem prošnjo za pomilostitev vložil že 27. julija 1993, odgovora nanjo še do danes ni bilo. Menim, da pomilostitev ovira bojazen pred očitkom nezaupanja predsednika republike do sodne oblasti. Več kot očitno je, da bi moral biti kazenski postopek proti sedaj pokojnemu Osmanu Agiću po pravilih zakona in po načelih človečnosti razveljavljen. V tem nezakonitem in nepoštenem (s polno odgovornostjo ga tako ocenjujem) je sodišče Osmana Agića obsodilo na 13 let zapora in ga spoznalo za krivega naklepnega umora svoje hčerke, ki je umrla pri nesrečnem naključju pri prerivanju za pištolo in ne po volji njenega očeta.

Smrti svoje hčerke ni hotel in ni imel nobenega razloga, da bi usmrtil ljubljenega otroka. Svojega otroka bi mogla ustreliti in umoriti le bolna duša in le duša, ki sočloveku ne priznava civiliziranega načela "presumptiae boni viri", lahko brezskrbno sklene, da je oče hotel brez razloga umoriti svojo hčerko. Razlog umora je tista kategorija, ki sodbi manjka za dokaz naklepnega umora. Obžalujem, ker moram v tem primeru izreči kritiko na račun pravosodja, katerega člen sem kot odvetnik tudi sam. Od petnajstih sodnikov, sodelujočih v navedenem kazenskem postopku, pa želim izreči priznanje sodnici porotnici M.L. za njen državljanski pogum, ki ga je izrazila z navedenim protestom na razpravi, kar je še večja redkost, kot je neobjektivnost v sojenju.

Ker se je o človeku, ki so ga danes pokopali, mislilo in govorilo, sem si vzel za dolžnost, da spregovorim o krivici, ki mu jo je storilo slovensko pravosodje. Za kaznivo dejanje, ki ga je v resnici storil, bi mu nepristransko in strogo sodišče moglo prisoditi največ 3 leta zapora (poskus uboja žene v bistveno zmanjšani prištevnosti in zaradi ljubosumnosti), v nezakonitem postopku pa so mu izrekli 13 let, In ko je na smrt bolan z neozdravljivo boleznijo prebil v zaporu že več kot 5 let, mu je Ministrstvo za pravosodje RS kazen samo pretrgalo (prekinilo), čeprav je izpolnjeval pogoje za pogojni odpust po čl. 34, točka 3 veljavnega kazenskega zakona.

Moj prispevek je namenjen predvsem členom slovenskega pravosodja in se nanaša na etiko, ki mora zlasti pri sodnikih biti pomembnejša kot pri drugih državljanih. Brez dvoma je ogromna večina sodnikov, poleg obvezne "moralno politične primernosti in vdanosti samoupravnemu socializmu" bila in je na visoko etični ravni, ki bi jo strnil v pojem nravstvenega spričevala. Če pa kdo od prizadetih meni, da je moja kritika neupravičena, soglašam, da se oglasi z javnim alizasebnim pismom.

Bolj želim kot pričakujem, da bo ustavno sodišče kdaj začelo z obravnavo ustavnih pritožb, tudi to Osmana Agića, čeprav posmrtno.

Stanislav Klep

Levo in desno v politiki

Socialistični prvak Viktor Žakelj je v vašem časopsiu dne 28. decembra 1993 napisal komentar z naslovom "Levo in desno v politiki". Predvsem je skušal ugotoviti, kaj nam pomeni levo in kaj desno (manj sredinsko) v politiki. Pri poskusu ugotavljanja, kaj je levo in kaj desno, pa pade sam s seboj v strahotno nasprotje. Teoretično sicer do neke mere še, popolnoma pa ga zmede praktično delovanje političnih strank. Celo pravilno ugotavlja, da levičarstvo pri nas ta čas nima polne moralne legimitete in napačno nadaljuje, da to velja tudi za desničarstvo. Zdi se, da je za nekdanjega Popitovega tajnika že pravi čudež, da je pristal na večstrankarski sistem, da pa bi priznal desničarstvu moralno legimiteto, pa verjetno nikoli ne bo zmogel.

Prav zato zaide njegov komentar v izrazito provokacijo. Saj pravi:

1. Levičarji naj bi bili vsi, ki so bili partizani ali izhajajo iz partizanskih "družin". Desnica ni tega nikoli izjavila, saj priznava slovensko odporniško gibanje. Obsoja samo tisti del partizanov, ki je zavestno šel v revolucijo.

2. "Levičarji naj bi bili vsi, ki so bili nekoč člani KP oz. ZK." Iz konteksa Žaklja in njemu podobnih kvazi levičarskih politikov sledi, da je treba obsoditi vse ljudi, ki so kdajkoli zapustili vrste avanigarde. Med ljudstvo so razširili teorijo o barvanju. Zanimivo pri vsem tem pa je, da je bilo to namenjeno predvsem članom strank združenih v DEMOS-u. Za člane krazi levičarskih strank v tej podli propagandi pa barvanja očitno sploh ni bilo. Kaj pa o tem pravi zgodovina? Za Žaklja se pogled nazaj ne konča najbolj ugodno. On in njemu podobni namreč še nikoli niso zapisali ali izjavili, da sta se recimo barvala tudi apostola Peter in Pavel, ko sta iz judovske vere prestopila v krščanstvo.

3. "Levičarstvo naj bi bilo drugo ime za Jugoslavijo." Za del sedanje kvazi levice to prav gotovo velja.

4. "Levičarji naj bi bili nenacionalni (internacionalisti) v slabšem pomenu besede". Nadaljeval je: "Tudi to ne bo držalo, ker smo Slovenci z redkimi izjemami nacionalisti" (to pot naj se razume kot pozitivno čustvo). Kot vidite, je bilo prvič s strani nekdanje leve proininence zapisano, da je nacionalizem lahko tudi pozitivno čustvo. Zares presenetljivo. Nekdanjim (eminencam) je očitno dovoljeno tudi to. Zanesljivo se bo s tem moral strinjati tudi naš internacionalni ideolog Slavoj Žižek. Če gremo nazaj k bistvu stvari, se zdi, da so bili bivši oblastniki nacionalno čuteči samo toliko, da jim je to pomagalo ustvariti svoj lasten slovenski fevd, da ne rečemo pašaluk.

5. "Levičarji naj bi imeli dobrohotnejši odnos do tujcev." Ta Žakljeva trditev je pa višek cinizma. Tu gre za ničkolikokrat primitivno ponovljeno izenačevanje Balkancev z vsemi tujci. Zelo dobro se ve, da je nacionalno gibanje v Sloveniji nastalo zaradi necivilizacijskih ekscesov Balkancev. Tako desnica, kot vsi normalni Slovenci si naravnost želimo ponovne vključtve v zahodnoevropsko civilizacijo. Žakljevo sprenevedanje glede tega je prav nesramno. Žakelj na koncu ugotavlja, da sta "levičar in desničar" najpogosteje etiketi za diskvalifikacijo političnih nasprotnikov. Omenjen je v Žakljevem negativnem modrovanju celo "Lenin", ki je pisal o otroški bolezni levičarstva v Komunizmu. Očitno je "Lenin" za Žaklja še vedno nesporna avtoriteta. Ko Žakelj omenja Kreka, Kocbeka in Vidmarja in s tem dilemo, kam bi jih uvrstil v politiki, ponovno pokaže izjemno slabo poznavanje slovenske in tudi evropske zgodovine.

Krek in Kocbek sta vendar hotela pri nas ustvarjati normalno evropsko levico, Vidmar pa je po letu 1945 postal popolni boljševik. Na koncu komentarja si iz konfuzne situacije na slovenski politični sceni Žakelj pomaga celo s svetopisemskimi besedami "- po njih delih jih boste spoznali -". Prav čudno pa je, da v tem smislu ne nadaljuje z analizo praktičnega delovanja slovenskih političnih strank. Enostavno svetuje, naj se delitvi na levo in denso odpovemo.

Očitno je namen tega komentarja še bolj zamegliti politične razmere pri nas. Le na takšen način si verjetno Žakelj in njegovi predstavljajo, da bo lažje izpeljati projekt transformiranja bivše ZK v normalno evropsko levico. Največja njihova težava pa je v tem, da v praktičnem pogledu ne mislijo iskreno. Sedanja združena lista recimo prisega na sodoben levi politični program, v praksi pa njeni člani uporabljajo popolnoma desne metode. Do sedaj jim je to tudi uspevalo, saj imajo "rdeči direktorji in managerji še vedno največ moči v gospodarstvu", bančništvu itd.

Projekcija: Po končanem procesu lastninjenja bodo pri nas največji industrijalci, bankirji, managerji in lastniki igralnic prav sedanji člani Združene liste in od njih odvisen del LDS. V svetu podobna struktura predstavlja resnično pravo Desnico, ki se je oni sedaj s svojo dvoličnо igro tako zelo branijo.

Šele, ko bodo Slovenke in Slovenci spregledali to podlo dvojno igro, bomo zreli za pravo demokracijo.

Za programski Svet Slovenske Nacionalne Desnice
gl. tajnik SND Gabrijel Ravnik

SKUPŠČINA OBČINE ŠKOFJA LOKA
IZVRŠNI SVET
Komisija o oddajanju v najem in prodaji poslovnih prostorov

RAZPISUJE
zbiranje pisnih ponudb za najem pisarne v poslovni hiši Titov trg 3 A, Škofja Loka

Pisarna s souporabo sanitarij je v mezaninu poslovne hiše Titov trg 3 A, Škofja Loka, v površini 16,58 m2 (skupaj s souporabo sanitarij).

Ponudbe za najem naj vsebujejo:
- navedbo dejavnosti,
- višino mesečne najemnine za m2 poslovnega prostora, ki jo je ponudnik pripravljen plačevati.

Informacije o razpisu posredujeta g. Miha Bizjak, Občina Škofja Loka, tel. št.: 621-969 in g. Vili Hof, Obrtnik Škofja Loka, tel. št.: 620-381.

Poslovni prostori se oddajo v najem za nedoločen čas.

Interesenti naj oddajo ponudbo v 15 dneh po objavi v časopisu "Gorenjski glas" v zaprtih kuvertah z vidno oznako NE ODPIRAJ - PONUDBA ZA POSLOVNI PROSTOR za naslov: OBČINA ŠKOFJA LOKA, Sekretariat za okolje in prostor, 64220 ŠKOFJA LOKA, Mestni trg 15.

Ponudniki bodo o izbiri pismeno obveščeni v 30 dneh od odpiranja ponudb.

Dr. Drnovšek v klubu Dvor

Kranj, januarja - Gost kluba gorenjskih direktorjev Dvor bo tokrat predsednik slovenske vlade dr. Janez Drnovšek, pogovor bo vodil Emil Milan Pintar, potekal bo v četrtek, 20. januarja, v hotelu Ribno pri Bledu.

Podjetje "samostojna Slovenija" je poslovno leto 1993 zaključilo sorazmerno uspešno, predvsem pa nad pričakovanjem mnogih pesimistov. Inflacijja je ostala v okviru napovedane, umirilo se je padanje obsega industrijske proizvodnje itd. Odločilno vlogo pri tem je imel nedvomno "direktor podjetja", predsednik vlade dr. Drnovšek, zato imajo njegove napovedi za letošnje leto posebno težo. Predstavitev gospodarskega dogajanja in ekonomske politike vlade v letošnjem letu bo seveda pomemben informacijski okvir za številne odločitve, ki jih morajo direktorji podjetij sprejemati vsak dan.

Plače direktorjev

Kranj, 17. januarja - V razpravi sta dva predloga zakona o plačah direktorjev, najprej je svojega pripravil sindikat Neodvisnost, nato tudi vlada. Vsebinsko sta si zelo podobna, oba pa vsebujeta določba, da so plače direktorjev javne.

Vlada v bistvu predlaga uzakonitev meril, ki sta jih za plače direktorjev že sprejela Gospodarska zbornica Slovenije in društva Manager, zelo podobno formulo ponuja tudi sindikat Neodvisnost. Pri obeh naj bi bila osnova za izračun plače direktorja povprečna plača zaposlenih v podjetju, kar je seveda drugačen izračun, saj za vse ostale v podjetju kot osnova velja izhodiščna plača iz kolektivne pogodbe. Dve plačilni lestvici bosta verjetno tudi v prihodnje - tako kot doslej - povzročali napetosti in spore v kolektivih, saj ta dvojnost najbolj "zbada" pri strokovnih delavcih najvišje ravni. Med njimi in poslovodstvom bi namreč morala vladati kontinuiteta, saj sicer lahko zbledi motivacijski faktor plač.

Oba zakonska predloga vsebujeta določilo, da so plače direktorjev javne, kar je seveda pomembna razlika s sedanjimi razmerami. To bi omogočilo primerjave plač direktorjev v posameznih dejavnostih in območjih.

Javnost seveda še ne pomeni, da morajo biti plače izobešene na oglasni deski, kakor so to pri nas marsikje primitivno počeli včasih, temveč da morajo biti podatki dostopni in da to ne sme biti škodljivo. V razvitem svetu je plača direktorja in vseh zaposlenih odraz delovne in poslovne uspešnosti podjetja.

Vladni predlog pa pristavlja tudi davčni piskrček, ki bi bolj sodil v davčne zakone. Podjetje, kjer so plače višje od 600 tisoč tolarjev, bo moralo dvakratni presežek vplačati na poseben račun, posameznik, ki prejme več kot 350 tisoč tolarjev mesečno, pa polovico presežka tega zneska. Če bo to seveda sprejeto. • **M.V.**

Bencinske črpalke prihodnosti

Kranj, januarja - Salzburški sejem bo od 20. do 23. januarja pripravil strokovni sejem "avtomobil-delavnica-bencinska črpalka", ki je zaradi specializiranosti zanimiv tudi za obiskovalce iz Slovenije.

Na sejmu bo 196 razstavljalcev predstavilo izdelke 370 firm iz 20 držav, v sedmih dvoranah, na 8.500 površinskih metrih prostora. To bo že 21. tovrstni sejem, ki ima tudi bogat spremljajoči program. Osrednja tema letošnjega sejma so bencinske črpalke prihodnosti, o tem so pripravili seminar. V dopoldanskem delu bo namenjen trženju na bencinskih črpalkah z vidika industrije mineralnih derivatov, v popoldanskem delu pa trgovski ponudbi na bencinskih črpalkah, ki postajajo vse pomembnejše tudi za prodajo prehrambenih in neprehrambenih izdelkov.

STATISTIČNE INFORMACIJE

Zavod Republike Slovenije za statistiko Ljubljana Vožarski pot 12, fax.: 061/216-932

INDEKSI CEN INDUSTRIJSKIH IZDELKOV PRI PROIZVAJALCIH, REPUBLIKA SLOVENIJA, DECEMBER 1993

	XII 93 / XI 93	XII 93 / XII 92	ø 1993 / ø 1992
INDUSTRIJA IN RUDARSTVO	102,4	118,6	121,6
SREDSTVA ZA DELO	100,9	120,4	119,3
REPRODUKCIJSKI MATERIAL	104,0	118,2	119,0
BLAGO ZA ŠIROKO PORABO	101,3	118,5	124,5

stat5

Odnosi z javnostmi v Sloveniji

Kranj, 17. januarja - Revija za odnose z javnostmi Pristop je izdala posebno številko z raziskovalnim poročilom o stanju stroke odnosov z javnostmi v Sloveniji. Avtorji poročila so Brane Gruban, Dejan Verčič in Franci Zavrl, izšlo pa je v slovenskem in angleškem jeziku.

Odnosi z javnostmi so ena najmlajših komunikoloških disciplin, saj do nedavna zanjo v našem političnem in gospodarskem prostoru ni bilo prostora zanjo, ugotavlja v predgovoru zaslužni profesor ljubljanske univerze in starosta slovenske komunikologije dr. France Vreg. Zato je toliko bolj dobrodošel mednarodno primerljiv pregled, kje se danes na področju odnosov z javnostmi v Sloveniji nahajamo. Poročilo je namreč nastalo ob pomoči ameriških raziskovalcev, empirični del raziskave pa je opravil ljubljanski PR inštitut. Osnovna ugotovitev poročila je, da se stroka odnosov z javnostmi v Sloveniji razvija hitreje kot v drugih bivših socialističnih državah, osnovi problem, s katerim se srečujejo njeni praktiki v Sloveniji pa je pomanjkanje profesionalnih znanj za opravljanje upravljalskih funkcij. • **M.V.**

KOLIKO JE VREDEN TOLAR

MENJALNICA	1 DEM NAKUP/PRODAJA		1 ATS NAKUP/PRODAJA		100 ITL NAKUP/PRODAJA	
A BANKA (Tržič, Jesenice)	77,20	77,55	10,87	11,00	7,80	7,93
ADUT Tržič (Deteljica)	77,20	77,50	10,93	11,02	7,75	7,89
AVAL Bled, Kranjska gora	77,25	77,45	10,95	11,00	7,80	7,90
COPIA, Kranj	77,20	77,50	10,90	11,00	7,80	7,90
CREDITANSTALT N.banka Lj.	77,20	77,80	10,90	11,05	7,75	7,95
EROS(Stari Mayr), Kranj	77,40	77,60	10,95	11,03	7,70	7,85
F-AIR Tržič (Deteljica)	77,25	77,45	10,94	10,99	7,82	7,90
GEOSS Medvode	77,30	77,50	10,94	10,99	7,80	7,90
HRANILNICA LON, d.d.Kranj	77,25	77,55	10,90	10,99	7,70	7,89
HIDA-tržnica Ljubljana	77,30	77,50	10,93	10,99	7,84	7,94
HIPOTEKARNA BANKA, Jesenice	77,05	77,55	10,90	11,05	7,80	7,90
INVEST Škofja Loka	77,00	77,55	10,88	11,02	7,70	7,90
LB-GORENJSKA BANKA Kranj	77,35	77,90	11,00	11,04	7,94	7,97
LEMA, Kranj	77,25	77,65	10,94	11,04	7,75	7,90
MERKUR-Partner Kranj	76,85	76,85	10,90	10,93	7,85	7,87
MERKUR-Žel. postaja Kranj	76,85	76,85	10,90	10,93	7,85	7,87
MIKEL Stražiče	77,35	77,80	10,93	11,00	7,85	7,90
OTOK Bled	ni podatkov					
POŠTNA BANKA, d.d. (na poštah)	76,90	77,35	10,85	10,98	7,57	7,82
SHP-Slov. hran. in pos. Kranj	77,25	77,45	10,94	10,99	7,80	7,89
SKB Kranj (Radovljica, Šk. Loka)	76,85	76,85	10,90	10,93	7,85	7,87
SLOGA Kranj	77,20	77,55	10,88	11,00	7,75	7,95
SLOVENIJATURIST Boh. Bistrica	76,00	-	10,80	-	7,61	-
SLOVENIJATURIST Jesenice	77,17	77,45	10,88	10,97	7,75	7,87
ŠUM Kranj	77,30	77,50	10,94	10,99	7,80	7,90
TALON Žel. postaja Trata, Šk. Loka	77,30	77,50	10,94	11,00	7,75	7,93
TJAŠA Kranj	ni podatkov					
UKB Šk. Loka	76,00	77,45	10,85	11,03	7,80	7,90
WILFAN Kranj	77,35	77,55	10,95	10,99	7,80	7,90
WILFAN Radovljica, Grajski dvor	77,20	77,50	10,93	10,99	7,75	7,90
POVPREČNI TEČAJ	77,05	77,44	10,90	10,99	7,77	7,90

Pri Šparovcu v Avstriji je ATS ob nakupu blaga po 10,80 tolarjev.

Pri nakupu in prodaji SKB in MERKUR zaračunavata 1% provizije.

MENJALNICA WILFAN
Vaš najboljši partner pri menjavi deviz
P.E. KRANJ, Delavski dom tel.: 064/211-387
P.E. RADOVLJICA, Hotel Grajski dvor tel.: 064/714-013

MESARIJA GREGORC
MESARIJA
GREGORC FRANC, Kokrica
Golniška 6, 64000 Kranj
Tel.:213-441

ZA LEPOTO IN ZDRAVJE VAŠIH LAS
BIO KOLEKCIJA ASSAY

Tonik ASSAY:
• pospešuje dotok krvi v lasišče in s tem energije in hrane v lasno čebulico. Uporabljamo ga proti izpadanju las in plešavosti, za okrepitev las in proti seboreji. Nanašamo ga direktno na lasišče in nato dobro zmasiramo s konicami prstov. Tonik vmasiramo redno vsak dan in ga po masaži ne izpiramo. Lase si umivamo samo enkrat na teden.
Cena: 2.980 SIT

"Kdor še nikoli ni imel seboreje, ne ve, kako ta težava zagreni človeku življenje. Zaradi nenehnega srbenja lasišča sem bila že kar živčna. Da o nenormalnem izpadanju las in mastnem lasišču sploh ne govorim. Zaradi vseh teh težav sem si morala dvakrat na teden umivati lase, vedela pa sem, da bom s prepogostim umivanje las stanje še poslabšala. Zato sem se odločila za zdravljenje z vsemi tremi pripravki kolekcije ASSAY. Že po treh tednih je postalo moje lasišče kot prerojeno. Ni me več srbelo in ni se več tako mastilo. Lasje so mi nehali izpadati. Zdaj si umivam lase enkrat na teden s šamponom ASSAY, tonik pa uporabljam samo občasno, bolj za preventivo."
Simona iz Celja

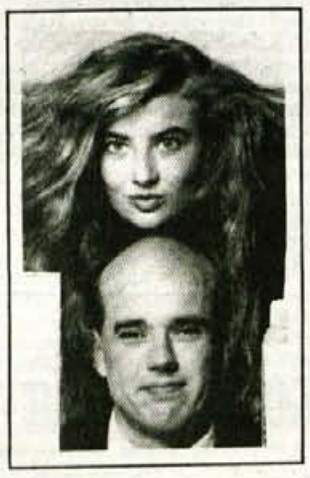

Olje ASSAY:
• proti prhljaju in seboreji
• za okrepitev lasnega korena pri tankih, redkih ali poškodovanih laseh ter za nego suhih las.
• pri prekomernem izpadanju las, pri krožni in prezgodnji plešavosti
Na lasišče ga nanašamo enkrat na teden in dobro zmasiramo. Pri suhih in poškodovanih laseh namastimo tudi lase s pomočjo glavnika. Oblogo pustimo učinkovati pol ure, nato pa si lase umijemo s šamponom ASSAY.
Cena: 2.380 SIT

Šampon ASSAY:
Vrača lasišču normalen rahlo kisel pH in spodbuja rast las. Zaradi svojega blagega delovanja je priporočljiv za vse, ki si pogosto umivajo lase, ki imajo občutljivo lasišče, suhe ali mastne lase, prhljaj in še posebej pri čezmernem izpadanju las.
Cena: 1.390 SIT

" z lasmi in lasiščem nisem imela posebnih problemov. Lažji problem mi je predstavljalo edino nekoliko mastno lasišče, kar je pogojevalo prepogosto umivanje las, s tem pa prepogosto sušenje, s katerim sem si oblikovala pričesko. Ker sem se bala, da si bom tako poškodovala lase, sem hotela zamenjati šampon. Bolj iz radovednosti sem posegla po šamponu iz kolekcije ASSAY. Rezultati so bili vidni že po prvem umivanju. Lasje so postali bleščeči in bujnejši, lažje pa sem si oblikovala tudi pričesko. Po treh tednih sem bila še bolj presenečena, saj mi je uporaba šampona spodbudila rast novih las. Vesela je bila tudi moja frizerka. Odločena sem, da bom šampon ASSAY uporabljala tudi v prihodnje. Priporočam ga vsem, ki imajo kakršnekoli težave z lasmi."
Ines iz Kopra

Proizvaja dipl. biologinja Erika Fišer-Pajk
Prodaja in sprejem naročil: **BIOTIKA** d.o.o., p.p. 21, 66320 Portorož
Telefon: **066/79-908** in **066/75-155**

Podjetniški izbor revije Naša žena

Izbrana Manja in Mehurček

Kranj, januarja - Revija Naša žena bo v sredo, 19. januarja, ob 13. uri na Ljubljanskem gradu podelila nagradi podjetniški debitantki in podjetniški družini lanskega leta.

Naša žena kot najstarejša slovenska ženska in družinska revija se vključuje v pospeševanje podjetništva in tako vsako leto podeli tudi nagradi za najboljšo podjetniško debitantko in podjetniško družino. Najboljši debitantki nagrado podeli ministrstvo za gospodarske dejavnosti, najboljši podjetniški družini za Zavod za zaposlovanje, vrednost nagrade znaša 5 tisoč mark v tolarski protivrednosti.

Podjetniška debitantka za lansko leto je **Alenka Mozetič, direktorica podjetja Manja iz Metlike,** kjer pečejo izvrstno pecivo z zaščitno znamko "Donats". Izbralo jo je ministrstvo za gospodarske dejavnosti, kjer ugotavljajo, da je bil odziv na akcijo zelo velik in odločitev težka. H končni odločitvi je poleg mladosti metliške podjetnice pomembno prispevalo dejstvo, da je slovenskemu trgu predstavila in ponudila slaščico, ki je v anglosaških deželah zelo priljubljena in pogosta, pri nas pa novost. Alenka Mozetič je izdelek opazila v Kanadi in začela tako rekoč iz nič, a trdno prepričana vase in v pravilnost svoje odločitve ter ustvarila proizvodno podjetje, v katerem dela vsa družina.

Zavod za zaposlovanje pa je kot podjetniško družino lanskega leta izbral **družino Pance iz Ljubljane, ki ima podjetje Mehurček.** Ukvarjajo se s čiščenjem, pranjem, likanjem, šivanjem in manjšimi popravili oblačil, delovno je angažirana cela družina, to so starši in trije otroci, slednji v podjetju sicer še nimajo delovnih mest, vendar to načrtujejo. Uspešno sodelujejo z Zavodom za usposabljanje Janez Levec, saj omogočajo gojencem redno delovno prakso. Začeli so praktično iz nič, s trdim delom pa so se rezultati kmalu pokazali in imajo že krog stalnih strank, v prihodnje pa želijo odpreti lastno kemično čistilnico. • **M.V.**

REPUBLIKA SLOVENIJA
OBČINA KRANJ
Sekretariat za gospodarstvo

Programski svet regijske skupnosti na področju turizma ALPSKI SVET KARAVANK IN KAMNIŠKO SAVINJSKIH ALP objavlja

JAVNI RAZPIS

za oblikovanje imena, znaka in celostne podobe Regijske skupnosti na območju občin Tržiča, Kranja, Kamnika, Domžal in Mozirja.

Najboljši znak bomo nagradili.

Prijave pošljite do 10. 2. 1994 na naslov: Občina Kamnik, Glavni trg 24, 61240 Kamnik v zaprti kuverti s pripisom: "Za javni razpis - ne odpiraj".

Sava

SAVA KRANJ

objavlja prosto delovno mesto

SAMOSTOJNI KOMERCIALIST ZT

Pogoji:
- končana visoka šola ekonomske ali tehniške smeri
- aktivno znanje angleškega jezika
- primerne psihofizične lastnosti
- zaželene so delovne izkušnje na področju komerciale

Delovno razmerje sklepamo za nedoločen čas s polnim delovnim časom.

Pisne prijave z dokazili o izpolnjevanju pogojev sprejema Kadrovski sektor, Škofjeloška c. 6, 64000 Kranj, petnajst dni po objavi.

O izbiri bomo kandidate obvestili trideset dni po preteku roka prijave.

Financiranje gozdarstva

Država bo pomagala lastnikom

Odvisno od finančnih možnosti in nujnosti del bo sofinancirala obnovo, nego in varstvo gozdov ter vzdrževanje gozdnih cest.

V programu trajnostnega razvoja gozdov, o katerem bo v kratkem razpravljal in sklepal tudi državni zbor, je za gozdne lastnike še posebej zanimivo poglavje o financiranju gozdarstva. Financiranje izhaja iz predpostavke, da so vlaganja v gozdove v interesu lastnikov gozdov, hkrati pa zaradi splošnokoristnih vlog tudi v nacionalnem interesu.

Kot piše v programu, so lastniki gozdov materialno odgovorni za izvedbo vseh del v gozdovih. Država naj bi iz proračuna zagotavljala denar za delo javne gozdarske službe ter za vsa dela v državnih gozdovih. Lastnikom gozdov s poudarjenimi splošnokoristnimi vlogami naj bi prispevala k stroškom gospodarjenja in zagotavljala povračila za zmanjšanje donosov, pomagala pa naj bi jim tudi tako, da bi nekatera dela v njihovih gozdovih plačala v celoti (npr. dela v varovalnih gozdovih in na hudourniških območjih), za druga pa prispevala le določen delež (gojitvena in varstvena dela, gradnja in vzdrževanje gozdnih cest itd.).

Če bo državni zbor sprejel tak program razvoja gozdov, kot ga predlaga vlada oz. njeno ministrstvo za kmetijstvo in gozdarstvo, bodo lastniki za umetno obnovo gozdov dobili sadike zastonj. V gozdovih, kjer je poudarjena katerakoli od ekoloških in socialnih vlog, bo država plačala tudi desetino vrednosti del, v gozdovih z močno poudarjenimi tovrstnimi vlogami pa petino. Pri negi gozdov bo, odvisno od poudarjenosti splošnokoristnih vlog gozdov, za obžetev pokrila 20 do 40 odstotkov stroškov, za nego mladja in gošče 30 do 50 odstotkov in za nego letvenjaka 40 do 60 odstotkov. Na hribovskem in gorskem območju bodo navedeni deleži sofinanciranja del pri obnovi in negi gozdov večji za 30 odstotkov. Država bo obnovo in nego gozdov sofinancirala le lastnikom z manj kot sto hektarji gozdov (varovalni gozdovi in gozdovi s posebnim namenom v to niso všteti), za lastnike z večjo gozdno posestjo pa predvideva le 10- oz. 20-odstotno sofinanciranje. Prednost pri pridobivanju proračunskega denarja bodo imeli lastniki, ki sta jim kmetijstvo in gozdarstvo glavni vir preživljanja. Kar zadeva varstvo gozdov pred rastlinojedo divjadjo, bo država lastnikom v celoti povrnila stroške za porabljeni material, delo pa jim bo plačala 90-odstotno. Za vzdrževanje gozdnih cest bo odvisno od tega, koliko so te ceste tudi javnega pomena, prispevala od 25 do 45 odstotkov sredstev, na podlagi načrtov in javnih natečajev pa bo denarno pomagala tudi pri melioracijah, gradnji gozdnih prometnic in še pri nekaterih drugih delih.

Program je zelo obetaven, a bistvo je v zadnjem odstavku poglavja o financiranju, kjer piše, da bo država program uresničevala postopno in da bo pri tem upoštevala nujnost posameznih del in materialne možnosti. • **C. Zaplotnik**

Čukovim vrnili del premoženja

Po 48 letih spet na svojem

Ko so Čukovi v petek na podlagi decembra pravnomočne denacionalizacijske odločbe prevzeli od dosedanjih gospodarjev del premoženja, ki jim je bilo podržavljeno po drugi svetovni vojni, je bilo med njimi čutiti olajšanje: po 48 letih (in po dveh letih zapletenega denacionalizacijskega postopka) spet na svojem.

Bobovek, 14. januarja - Ivan Zabret je ob koncu prejšnjega stoletja, natančneje 1895. leta, prišel iz Britofa na Čukovo kmetijo v Bobovek, kjer je ob delu na kmetiji ustvaril precej premoženja. Predvsem starejši se zlasti dobro spomnijo Čukove opekarne in žage, številni tudi zato, ker jim je dajala zaposlitev - in kruh.

Opekarna, žaga, elektrarna...

Ivan Zabret je bil očitno nadvse podjeten. Ko je prišel na Čukovo kmetijo, je iz majhne opekarne, v kateri so opeko delali še ročno, zgradil do 1930. leta velik opekarski obrat, ki je bil v tedanjem času med najsodobnejšimi na Kranjskem. Kupil je tudi deset hektarjev zemljišča, na katerem so kopali ilovico za opeko, kot dopolnilno dejavnost opekarni postavil žago, kjer so razrezali od dva do tri tisoč kubičnih metrov lesa na leto, in še lastno elektrarno, ki je dajala dovolj energije za potrebe celotnega obrata. Ves obrat je obsegal 23 stavb in skupno 14,5 hektarja zemljišča v enem kosu. V poletnem času, ko je potekalo delo predvsem v opekarni, je zaposloval okrog sedemdeset ljudi, pozimi, ko je obratovala le žaga in so v opekarni opravljali vzdrževalna dela, od štirideset do petdeset.

Od 23 stavb sta se ohranili samo dve

Obrat je deloval še med drugo svetovno vojno, 1946. leta pa so ga tako kot ostale zasebne gospodarske objekte podržavili. Polnojarmenik in drugo žagarsko opremo so prestavili v obrat Podnart, opekarna je delovala še do sredine sedemdesetih let. Najprej je bila samostojno podjetje Opekarna Bobovek, nato skupaj z opekarnami Stražišče in Češnjevek del Kranjskih opekarn, ki so prešle pod upravo sedanjega Obrtnega podjetja Kranj. Ko jim je v sedemdesetih letih že začelo primanjkovati kakovostne surovine, so obrat ustavili. Stavbe so podrli, material zvozili na Brdo za gradnjo jezov in drugega, stroje in opremo pa prodali za staro železo. Od 23 nekdanjih stavb sta se do danes ohranili samo še dve. Del stavbe, v kateri je bila nekdaj strojnica, je Obrtno podjetje Kranj oddalo v najem Chemu Ljubljana za skladišče in trgovino, v delu pa si je Športna zveza Kranj uredila hlev za konje. Enajst hektarjev obsežno zemljišče z nekdanjimi glinkopi je občina z odlokom razglasila za posebno zaščiteno naravovarstveno območje.

Največji zavezanec je odškodninski sklad

Zakoniti dediči pokojnega Ivana Zabreta so doslej dobili nazaj le del podržavljenega premoženja, za ostali del postopki še potekajo. Za hlev in jahališče je zavezanec Športna zveza Kranj, za drugo polovico stanovanjske stavbe podjetje Gradnje Kranj, za podrte stavbe, opremo ter za ostalo nepremično in premično premoženje pa Slovenski odškodninski sklad.

Čeprav snaha in nečaki pokojnega Ivana Zabreta niso nikdar upali, da bodo podržavljeno premoženje še kdaj dobili nazaj, pa jim je iskra upanja zaplamenela ob prvih večstrankarskih volitvah in ob sprejetju zakona o denacionalizaciji. Kranjska Občina jim je že lani v soglasju z ministrstvom za kulturo vrnila enajst hektarjev zemljišča, ki je z občinskim odlokom zaščiteno in na katerem so tudi bajerji in stavbe Turističnega društva Kokrica. Ob koncu letošnjega leta je postala pravnomočna tudi odločba, na podlagi katere jim je Obrtno podjetje Kranj vrnilo približno 2,5 hektarja zemljišča in dve gospodarski stavbi, (nekdanje) trgovsko podjetje Mercator - Izbira Kranj pa polovico stanovanjske stavbe s petimi stanovanji. Skrbnik premoženja Janez Zabret je v petek od predstavnikov obeh podjetij tudi uradno prevzel vrnjeno premoženje, s predstavniki ljubljanskega Chema pa se je dogovoril, da bo najemna pogodba ostala nespremenjena do konca veljavnosti. • **C. Zaplotnik**

Sekretariat za gospodarstvo Občine Kranj, Slovenski trg 1, Kranj, objavlja na podlagi Sklepa Komisije za pospeševanje kmetijstva pri Izvršnem svetu Občine Kranj z dne 30. 11. 1993

JAVNI RAZPIS

za nakup in uporabo sejalnic za neposredno vsejavanje trav in detelj v travno rušo

1. Naročnik: Občina Kranj, Sekretariat za gospodarstvo, Slovenski trg 1, 64000 Kranj
2. Predmet razpisa:
2.1. Nabava 3 sejalnic. Delovna širina sejalnic naj bo od 180 do 250 cm.
Varianta 1:
- Sejalnica za vsejavanje trav in detelj v travno rušo s prosto gibljivimi sejalnimi telesi brez obdelave setvenega pasu
Varianta 2:
- Sejalnica za vsejavanje trav in detelj v travno rušo s prosto gibljivimi sejalnimi telesi z obdelavo setvenega pasu
2.2. Zbiranje interesentov za sofinanciranje in uporabo sejalnic za vsejavanje trav in detelj v travno rušo.
3. Orientacijska vrednost 3 sejalnic je 4.000.000 SIT.
4. Ponudba za odkup sejalnic naj vsebuje:
- ime in naziv ponudnika
- podatke o registraciji podjetja in njegovi dejavnosti
- referenčno listo o prodani opremi
- pogodbo o odkupu opreme
- bonitete podjetja od službe družbenega knjigovodstva
- podatke o garanciji
- ugodnosti po lastni presoji
- dobavni rok
- končna cena v SIT z vključenim morebitnim popustom
- ime proizvajalca opreme
5. Merila za izbiro najugodnejšega ponudnika pod točko 2. 1. so:
- kompletnost ponudbe
- izbrana arianta strojev
- ponudbena vrednost v SIT
- plačilni pogoji
- dobavni rok
- reference
- garancija
6. Na razis za uporabo sejalnic (tč. 2.2.) se lahko prijavijo kmetijske zadruge in aktivne strojne skupnosti z najmanj 20 člani. Občina Kranj bo regresirala nakup sejalnic v višini 1/3 nabavne vrednosti, 2/3 vrednosti pa prispevajo interesenti sami. Pri izbiri interesentov bomo upoštevali prostorsko razporeditev v občini (pokrivanje terena).
7. Rok oddaje ponudbe je 15. dan od objave v Gorenjskem glasu do 12. ure na naslov: Občina Kranj, Sekretariat za gospodarstvo, Slovenski trg 1, 64000 Kranj. Ponudbe morajo biti zapečatene v ovojnici z napisom "Ne odpiraj - ponudba sejalnice". Na ovojnici mora biti naveden točen naslov ponudnika.
8. Odpiranje ponudb bo v sobi št. 122 Občine Kranj, Slovenski trg 1, 64000 Kranj v 8 dneh po preteku roka, določenega v 7. točki. O dnevu in uri odpiranja ponudb bodo ponudniki pismeno obveščeni. Upoštevane bodo le popolne ponudbe z vsemi zahtevanimi podatki in izjavami. Ponudbe, ki ne bodo prispele pravočasno, ali ne bodo pravilno opremljene, bodo vrnjene. Ponudbe, ki ne bodo vsebovale vseh elementov tega razpisa, bodo izločene iz nadaljnje obravnave. Predstavniki ponudnikov, ki bodo prisotni ob odpiranju ponudb, morajo imeti s seboj pooblastilo za zastopanje.
9. Naročnik si pridržuje pravico delnega odkupa oziroma, da ne izbere nobenega ponudnika.
10. Ponudniki bood obveščeni o izidu javnega razpisa najkasneje v 10 dneh po dnevu odpiranja ponudb.
11. Dodatne informacije: Kmetijski zavod Ljubljana, Oddelek Kranj, Iva Slavca 1, Kranj (mag.Miran Naglič), telefon (064) 212-781.

Občina Kranj
Sekretariat za gospodarstvo

Državna razstava malih pasemskih živali

Lepi in koristni prvaki

Ljubljana - Zveza gojiteljev malih pasemskih živali Slovenije je minuli konec tedna pripravila na Gospodarskem razstavišču v Ljubljani tretjo državno razstavo malih pasemskih živali, na kateri so se izkazali tudi gojitelji kranjskega in kamniškega društva, ki so osvojili skupno 28 naslovov državnih prvakov. Še posebej je izstopal Tomaž Benedik s štirimi naslovi.

Na razstavi je okrog tristo razstavljalcev iz vseh 28 slovenskih društev ter iz Avstrije, z Madžarske in Hrvaške predstavilo okrog dva tisoč pasemskih živali različnih vrst: petsto kuncev štirideset različnih pasem (od pritlikavega, približno kilogram težkega hermelina do belgijskega orjaka, ki tehta sedem kilogramov in več), dvesto južnoameriških činčil, 350 glav perutnine tridesetih različnih pasem, več kot sesto okrasnih golobov 25 pasem, okoli sto tekmovalnih golobov - poštarjev... Razstavo so popestrili še s predstavitvijo pasemskih mačk članov Felinološkega društva Kamnik in okrasnih ptic ter s strokovnimi predavanji o reji malih živali.

Razstavo je v petek odprl minister za kmetijstvo in gozdarstvo **dr. Jože Osterc**, ki je v katalog razstave med drugim zapisal, da ima reja malih živali tudi pomembno vlogo v živinoreji, saj prireja kunčjega in perutninskega mesa precej prispeva k samooskrbi rejcev. Reja malih živali je pravzaprav malo kmetijsko gospodarstvo, ki poleg ljubiteljstva, prireje mesa in reje plemenskih živali pomeni tudi sožitje narave s človekom, vzpostavlja osnovno povezavo z živalmi in mnogim pomeni izpolnitev prostega časa, konjiček, veselje ali tolažbo v osamljenosti.

Razstava se je končala v nedeljo, ko so na slovesnosti podelili tudi priznanja. Gojitelji iz kranjskega društva **Marjan Ušeničnik, Franc Mede, Stane Korošec, Marjan Šenk, Ljubo Predalič, Marjan Oblak in Tomaž Benedik** so pri golobih, perutnini in kuncih osvojili skupno trinajst naslovov državnih prvakov (Benedik štiri, Korošec, Predalič in Oblak po dva, ostali po enega), člani kamniškega društva **Mišo Agnič, Miha Ferjuc, Vili Šinko, Urban Slapar, Miro Žurbi** (pri golobih), **Brane Novak, Stane Slapar, Franc Spruk** (pri perutnini), **Franc Burnik, Tine Testen, Jožica Žulič in Zdenko Novak** (pri kuncih) pa skupno petnajst naslovov prvakov. • **C. Zaplotnik**

Pomoč po suši prihaja

Razdelili bodo prvo pošiljko ječmena

V tržiški občini je do pomoči upravičenih 184 kmetij.

Tržič - Vsi kmetje, ki jim je lanska suša "pobrala" več kot 30 odstotkov pridelkov in so po republiških merilih upravičeni do pomoči, so iz občinskega oddelka za gospodarstvo in družbene dejavnosti že prejeli obvestilo, da jim bodo prvo pošiljko krmnih žit (ječmena) v skladu s sklepi republiške vlade razdelili od 19. do 22. januarja v trgovini tržiške kmetijsko gozdarske zadruge v Križah.

Kot poudarja **Matija Ferčej** iz tržiškega oddelka za gospodarstvo in družbene dejavnosti, je v občini po republiških merilih upravičeno do državne pomoči 184 kmetij, med katerimi jih je 115 utrpelo 30- do 50-odstotni vrednostni izpad kmetijske pridelave in 69 kmetij več kot 50-odstotni izpad. Manj prizadete kmetije bodo upravičene do polovico manjše pomoči kot tiste, ki jim je suša "pobrala" več kot polovico pridelkov.

Čeprav so nekateri že pozabili, da je bila lani suša, je za kmete najbolj razveseljivo, da pomoč vendarle prihaja. Kmetje, ki so upravičeni do državne pomoči, bodo prvo pošiljko krmnih žit (ječmena, pakiranega v vreče po 50 kilogramov) lahko dobili od jutri do sobote v trgovini kmetijsko gozdarske zadruge v Križah. Trgovina je odprta vsak dan od 7. do 18. ure, ob sobotah pa od 7. do 12. ure. V petek, ko smo pisali tele vrstice, cena ječmena še ni bila natančno določena, predvidoma pa bo okrog 15 tolarjev za kilogram. Kmetije, ki so ob suši utrpele več kot polovični izpad pridelka, bodo pri nakupu lahko uveljavljale deset tolarjev regresa za kilogram, kmetije s 30- do 50-odstotnim izpadom pridelkov pa pet tolarjev. Če upravičeni do pomoči ne bodo v predvidenih dneh prišli po ječmen, ga bodo prodali kmetom, ki bi ga radi kupili in so tudi prijavilo škodo po suši.

Ječmen je le prva pošiljka državne pomoči, saj bo oskrba z interventno uvoženimi žiti potekala še vse tja do junija. Naslednjo pošiljko krmnih žit (koruzo) pričakujejo februarja. • **C. Zaplotnik**

Regres za nakup sena

Država bo kmetijam, ki so utrpele več kot polovični izpad kmetijske pridelave, regresirala nakup sena in druge voluminozne krme s tremi tolarji za kilogram, kmetijam s 30- do 50-odstotno škodo pa s poldrugim tolarjev. Regresirala bo največ tristo kilogramov krme na glavo velike živine. Upravičeni do regresa bodo dobili denar na podlagi računov, ki jih morajo dostaviti kmetijskemu referentu na občino do 31. januarja.

Ječmen je cenjeno krmilo

Zakaj so se na ministrstvu za kmetijstvo in gozdarstvo odločili, da letos ponudijo prizadetim (živinorejskim) kmetijam tudi ječmen? Ječmen namreč vsebuje več surovih beljakovin in več nekaterih aminokislin kot koruza. Za prežvekovalce je zelo okusen, ne povzroča prebavnih motenj in je zelo primeren za pitanje mlade goveje živine pa tudi za konje, prašiče in perutnino.

BAUMAX

Podjetje za trgovino in storitve
Reteče 119, Škofja Loka
tel: (064) 633 102, fax: (064) 631 989

Vse za centralno ogrevanje: peči, bojlerji, gorilci, sanitarna keramika, ploščice... vedno po ugodnih cenah!

Prodajno skladišče na Kidričevi 55A, Škofja Loka

GLASOVA STOTINKA

UREJA: Vilma Stanovnik

Prijetno branje

AIR SYSTEMS d.o.o.

podjetje za razvoj in proizvodnjo jadralnih padal, svetovanje in trgovino

Hafnerjevo naselje 121, Škofja Loka
tel./fax: (064) 631 025, 46 211

HOKEJISTI DANES ZAKLJUČUJEJO DRUGI DEL DRŽAVNEGA PRVENSTVA

BLED Z OLIMPIJO, ACRONI S CELJEM

Kolo pred koncem drugega dela letošnjega državnega hokejskega prvenstva je že jasno, da sta polfinalna para Bled in Olimpija Hertz ter Celje in Acroni Jesenice - Jeseničanom po sobotni katastrofi v Podmežaklji ni uspelo iztržiti tekme več na domačem igrišču.

Jesenice, Bled, Kranj, 18. januarja - Malokdo je po četrtkovi zmagi državnih prvakov v Ljubljani z Olimpijo dvomil, da si bodo Jeseničani pred nadaljevanjem prvenstva pustili odvzeti drugo mesto in prednost domačega igrišča. Prehitra misel na zmago pa je Acronijem to preprečila. Pred polfinalom državnega prvenstva bo danes na Jesenicah še gorenjski derbi med ekipama Bleda in Acroni Jesenice, v Kranju se bosta pomerili ekipi Leljak Maribora in Slavije Jate, v Celju pa Inntal Celje in Olimpija Hertz.

Po četrtkovi zmagi v Tivoliju, ko so Acroni s 3:5 (2:2, 0:1,1:2) premagali vodilno po drugem delu, Olimpijo Hertz, se je Jeseničnom ponudila možnost za drugo mesto na lestvici. S slabo igro na sobotni tekmi s Celjani, predvsem z mnogimi izgubljenimi možnostmi (ali odličnimi obrambami vratarja Simšiča), ter na drugi strani z izkoriščenimi priložnostmi gostov, pa so Celjani obdržali prednost in bodo nadaljevanje prvenstva pričakali na drugem mestu.

Jeseničani so v soboto dobro začeli, bili v prvi tretjini večino časa pred Celjskim golom, edini, ki je izkoristil priložnost, pa je bil dvakrat Igor Beljavski. Celjani, ki so se v začetku le branili, pa so tako rekoč izkoristili vse napade in v prvi tretji povedli z 2:3. Ko je na začetku druge tretjine ponovno kazalo na izenačenje, pa so bili Jeseničani nespretni, napako pa je kaznoval Rok Rojšek in povišal na 2:4. Takrat so se Celjani razigrali. Štiri minute kasneje je bil natančen Vnuk, nato pa še dvakrat **najboljši igralec srečanja, Sergej Povečerovski.**

Po dveh tretjinah so tako prvaki zaostajali že za skorajda neulovljivih pet golov, namesto da bi se razlika zmanjševala, pa se je povečala za dva gola, ki sta jih ponovno dosegla Rojšek in Povečerovski. Tako sta v zadnjih minutah Marko Smolej in Dejan Varl katastrofo Jeseničanov le omilila, končni rezultat pa je bil 4:9.

Danes bo v Podmežaklji še zadnje srečanje drugega dela sezone, na katerem se bosta pomerili ekipi Bleda in Acroni Jesenic. Že pred srečanjem, ki se bo začelo ob 18. uri, pa bo slavnostni podpis pogodbe med proizvajalcem piva Goesser in jeseniškim hokejskim klubom. Od pol petih popoldne bodo obiskovalni na posebnih stojnicah lahko poskušali priznano pivo Goesser.

Polfinale hokejskega prvenstva se bo nadaljevalo v petek, 21. januarja, s pari Olimpija Hertz - Bled in Celje - Acroni Jesenice. • **V. Stanovnik**

DVA PORAZA HOKEJISTOV BLEDA

Hokejisti Bleda so se v četrtek na domačem ledu pomerili z moštvom Inntal Celja in izgubili s 3:1.

Gostje so povedli že v 4. minuti, ko je branilec Kulev izkoristl številčno premoč svojega moštva, do konca prve tretjine pa je bil z dvema zadetkoma uspešen še najboljši strelec Celja Povečerovski. V drugi tretjini so domači hokejisti prikazali precej boljšo igro in z golom **Stolbuna** v 34. minuti zmanjšali rezultat na 3 : 1. Do konca srečanja so si domači hokejisti pripravili še nekaj lepih priložnosti za zadetek, vendar se je v vratih Celjanov izkazal vratar Simšič. Na koncu so povsem zasluženo slavili Celjani predvsem po zaslugi dobre igre v prvi tretjini.

V soboto pa so hokejisti Bleda v predzadnjem krogu 2. dela v prvi slovenski hokejski ligi gostovali v Ljubljani pri vodečem moštvu Olimpiji Hertz. V slabem srečanju, z obilico nešportnega obnašanja, so Ljubljančani zmagali s 6 : 2. Domačini so srečanje začeli silovito, saj so se preložnosti pred vrati Bleda vrstile ena za drugo v prvi tretjini pa je vratarja Bolto uspel dvakrat premagati Jobe, en gol pa je prispeval Gorenc. V drugi tretjini so hokejisti Bleda sicer uspeli rezultat zmanjšati na 4 : 2. Uspešna za Bled sta bila **Anfjorov** in **Stolbun,** za Ljubljančane pa je bil strelec ponovno Gorenc. Vse upe hokejistov Bleda na ugoden rezultat sta v zadnji tretjini pokopala z zadetki Kontrec in Vnuk. Prav škoda je, da sta obe moštvi več pozornosti posvečali pretepaškim vložkom in grobosti kot pa dobri igri. V tem so pri Ljubljančanih izstopali tuji igralci, pri Bledu pa vratar Bolta, Stevič in Paramonov. • **Iztok Jakopin**

ITALIJANSKI PRIREDITELJI GIRA V KRANJU

Kranj, 18. januarja - Kranjski etapni odbor 77. kolesarske dirke Giro d'Italia jutri, 19. januarja, pričakuje zastopstvo organizacijske uprave te velike kolesarske prireditve. Gostje iz Italije si bodo ogledali traso obeh etap, ki bosta vodili po Sloveniji, v Kranju pa bo tudi sestanek z našim etapnim odborom.

Nekaj članov etapnega odbora bo italijanske goste sprejelo že v Novi Gorici, kjer bo karavna Gira d'Italia 2. junija prešla v Slovenijo. Nato se bodo skupaj odpeljali po trasi 12. etape dirke v Kranj, v mesto cilja te etape. V Kranju bo jutri tudi sestanek, na katerem bodo italijanski organizatorji uskladili naloge z našim etapnim odborom. Po sestanku bo tiskovna konferenca, nato pa si bo italijansko zastopstvo ogledalo še traso 13. etape, ki se bo 3. junija začela v Kranju, zapustila Slovenijo v Ratečah in se končala s cijem v Lienzu v Avstriji.

Kot pravijo pri našem etapnem odboru, bodo visoke italijanske kolesarske funkcionarje jutri pričakali z izdelanim načrtom za izvedbo organizacije obeh etap, prihoda v cilj v Kranj in štartom naslednji dan, ter z načrtom nastanitve številne karavane in drugimi podrobnostmi.

Generalni sekretar etapnega odbora Franc Hvasti in projektant Marjan Bajt sta že prevozila celotno traso in izdelala ustrezne predloge za zapore cest in križišč. Zato sta predvidela 253 redarjev in 49 policistov. • **V.S.**

DRAGO MLINAREC, BRANILEC ACRONI JESENIC

ODLOČALE BODO TEKME V GOSTEH

Drago Mlinarec je po poškodbi predal kapetanski trak Murajici Pajiču, pred tednom pa se je ponovno vrnil v ekipo državnih prvakov. Po sobotni tekmi smo ga poprosili za kratek pogovor.

Na zadnjih dveh tekmah si ponovno zaigral v udarni peterki. Se je poškodba zacelila?

"Mislim, da bom počasi, ravno za odločilne tekme, spet prišel v formo, čeprav moram priznati, da to ne bo lahko delo. Po taki poškodbi, imel sem pretrgane notranje kolenske vezi, človek kar nekaj časa rabi, da se v ekipo vključi že zaradi fizične pripravljenosti, kje pa je potem šele taktična in tehnična plat, ko se moraš vključiti v peterko, ki je že nekaj časa igrala brez tebe. Mislim pa, da bo čez teden ali dva vse, kot je treba in da bom lahko pripomogel k dobri igri ekipe, k temu, da se bomo uvrstili v finale."

Tekmi z Olimpijo Hertz v četrtek in Celjem tokrat doma, sta bil dve povsem različni predstavi Acroni Jesenic. Kako ju ocenjuješ?

"Res sta bili to čisto različni tekmi, vsaj kot sem jih videl jaz in gotovo tudi gledalci. V Ljubljani je cela ekipa igrala tako, kot smo se dogovorili, izkoristili smo priložnosti, ki smo jih imeli. To pa je v hokeju ena izmed najpomembnejših stvari. Tokrat s Celjem pa smo se kar nekako zanašali na uspeh iz Ljubljane in smo mislili, da bo šlo kar samo po sebi. Iz izkušenj pa lahko povem, da na tekmi, ki se je ne vzame stoodstotno resno, na kateri ne izkoristiš priložnosti, ni moč pričakovati uspeha. Zato mislim, da je bil tokratni poraz s Celjem bolj "psihične narave", saj smo v zadnjem času res dobro trenirali in močno upam, da se takšne igre sedaj ne bodo več ponovile. "

Ker ste z današnjim porazom pristali na tretjem mestu boste srečanje več odigrali na tujem igrišču. Kaj to za vas pomeni?

"Glede tekmovanja in igranja je to za nas čisto vseeno, velik minus pa je, ker v svoji dvorani ne bomo imeli gledalcev in bo to za klub manjši zaslužek. Sicer pa so letos ekipe dosti izenačene, tako da lahko vsaka zmaga in doma in na tujem. Odločale pa bodo tekme v gostih in ne doma. Zato računam na prizadevno igro vseh igralcev in tudi na večjo odgovornost, kot smo jo prikazali tokrat s Celjem."

Kako misliš, da se bo za vas nadaljevalo in končalo prvenstvo?

"Vse bo odvisno od pripravljenosti cele ekipe, od tega, kako bomo igrali na posameznih tekmah. Mislim, da se takšna "katastrofa", kot smo jo doživeli tokrat, ne more več ponoviti. Je pa bolje, da smo to doživeli sedaj, kot kasneje, ko ne bo šlo več za točke, ampak bo pomembna samo zmaga. Če ne bi računali, da bomo "preskočili" Celje in kasneje "obvladali" tudi Olimpijo, mislim, da vse skupaj ne bi imelo smisla... ne mislim, da ne bi več igrali ali kaj takega, vendar vsak upa na najboljše. Z zavzeto igro in resnim pristopomse da premagati Celje. Že zato, ker imamo obilico dobrih igralcev, imamo dobre tujce in dobre domače igralce. Slabega finančnega stanja v klubu v tem trenutku ne moremo spremeniti in edino, kar je, se moramo zavedati, da samo gledalci, zadovoljni gledalci, prinašajo denar.... Mislim pa, da je za konkretne napovedi o poteku prvenstva do konca še prezgodaj, saj smo videli, da je vsako leto boj potekal do zadnje sekunde. Na koncu odločajo malenkosti."

Takoj po domačem prvenstvu vas reprezentante čaka tudi svetovno prvenstvo C skupine. So se stvari med igralci in vodstvom reprezentance uredile?

"Znano je, da nam je vodstvo reprezentance dolžno denar še iz "starojugoslovanskih časov". Fantje so nezadovoljni, saj se obljube, da se bo to uredilo, vlečejo iz sezone v sezono, iz leta v leto. Mi smo vseskozi igrali na zaupanje, čakamo mesec, dva, tri, celo leto, nato se to sprevrže v dve, tri sezone.... Vem pa, da je pri tem zvezni selektor Rudi Hiti najmanj kriv, pa tudi nova garnitura vodstva reprezentance je delo "zagrabila" z novo svežino. Tako računam, da bodo vsa nesoglasja urejena pred svetovnim prvenstvom. Čeprav, roko na srce, nihče danes več ne igra zaradi veselja, ampak je dejstvo, da če si "profesionalec" dvanajst mesecev na leto, tudi od reprezentančnih tekem, ki so nekako krona cele sezone, moraš imeti nekaj. Tako je v vseh športih." • **V.Stanovnik**

PLANINSKI FORUM NA BRDU

Kranj, 17. januarja - Ta četrtek, 20. januarja, z začetkom ob 15. uri, bo v klubu hotela Kokra na Brdu pri Kranju drugi planinski forum. Udeleženci se bodo pogovarjali o "Alpski regijski skupnosti za savinjsko, kamniško in karavanško območje", o viziji preventivne službe (GRS) v slovenskem gorskem svetu, o oblikovanju statuta Zveze planinskih društev Slovenije s poudarki na lastnini, glasovno volilnem sistemu in integralnih povezavah uporabnikov planinskega sveta, o planinskem gospodarstvu ter o varstvu planinskega sveta in financiranju. Na planinskem forumu bo podana tudi informacija o zgodovini planinstva, razpravljalo pa se bo tudi o tem, ali je za planinstvo še možno, da ostane v družbi drugih športov. Ob koncu bodo udeleženci pregledali sklepe in odmeve na prvi planinski forum ter določili termin za tretjega. • **V.S.**

NAMIZNI TENIS

FINALNO EKIPNO DRŽAVNO PRVENSTVO ZA PIONIRKE

ZMAGA ILIRIJI MEDITRADE

Kranj, 16. januarja - V dvorani TVD Partizan Stražišče je 15. in 16. januarja potekalo zaključno ekipno državno prvenstvo v namiznem tenisu za pionirke v organizaciji domačega kluba NTK Merkur. Nastopile so ekipe naslednjih osmih klubov: Ilirija - Meditrade Ljubljana, Križe, Olimpija Ljubljana, Partner Radlje, Petovia Ptuj, Rakek, Semedela Koper in domači Merkur.

Zmagala je ekipa **NTK Ilirija-Meditrade** v postavi: Janežič, Drnovšek, Gladek in Petra Dermastija kot najboljša igralka prvenstva brez izgubljene igre. Ekipi gorenjskih klubov NTK Križe v postavi Kremanovič, Muzik, Rozman in NTK Merkur v postavi Petrič, Štrukelj, Pangrič in Vidic sta se uvrstili na 8. oziroma 7. mesto, kar je pričakovan rezultat, posebno zaradi oslabljene domače ekipe (poškodovana Žerovnikova). Sicer je pa že uvrstitev dveh gorenjskih klubov v finale, med 8 najboljših v Sloveniji, velik uspeh. Končni vrstni red: 1. Ilirija-Meditrade, 2. Partner, 3. Semedela, 4. Olimpija, 5. Petovia, 6. Rakek, 7. Merkur, 8. Križe.

Organizacija dvodnevnega tekmovanja je bila uspešna zaradi velikega osebnega zalaganja članov vodstva domačega kluba in denarne pomoči glavnega sponzorja podjetja MERKUR iz Kranja ter ostalih donatorskih podjetij in ustanov iz Kranja in Gorenjske. • **F. Ošlaj**

Mladi Tržičanki sta velik uspeh dosegli že z uvrstitvijo v finale državnega prvenstva. Foto: G.Šinik

PLAVANJE

DVESTO PLAVALCEV NA MITINGU V RAVNAH

ODLIČNI KEJŽARJEVA IN PROSENOVA

Ravne, 16. januarja - Konec tedna se je na mednarodnem mitingu Ravne '94 zbralo okoli 200 tekmovalcev iz Slovenije, Madžarske in Avstrije. S kar štirimi odličji sta se izkazali Radoveljčanka Alenka Kejžar in Kranjčanka Polona Prosen, tri zmage pa je priplavala tudi Kranjčanka Petra Omejec.

Plavalni klub Fužinar, ki je imel težave z elektronskim merjenjem časa in je zato meritve izpeljal ročno, je priredil tekmovanje za dekleta letnik 1979 do 1983 in za fante 1977 do 1981.

Med gorenjskimi tekmovalci je poleg zmag Kejžarjeve, Prosenove in Omejčeve treba omeniti tudi drugo mesto Alenke Sušnik (Triglav) na 100 m kravl ter četrto mesto Jana Jenka in Tomaža Justina (oba Radovljica) na 100 m kravl. Na 50 metrov prsno za ženske je bila četrta Eva Berra, prvemu mestu Polone Prosen na 50 m prsno pa se je pridružila še Neža Kovač (obe Triglav), ki je bila peta. Na 100 m delfin je bila med dekleti Maja Cilenšek četrta, Jana Bregar (obe Triglav) pa je bila v svoji kategoriji druga. Na 100 metrov delfin je treba omeniti še nastope Andreje Žagar, ki je bila druga in Alenke Sušnik, ki je bila četrta. Jan Jenko in Tilen Praprotnik sta bila tretji in četrti na 100 metrov delfin, Aleš Aberšek pa je v svoji kategoriji na 100 m delfin zmagal. Med ženskimi štafetami na 4x50 m kravl je bila štafeta Triglava 1. tretja (Omejc, Prosen, Sušnik, Potočnik). Na 100 m hrbtno je Eva Berra (Triglav) zmagala, v svojih kategorijah pa sta slavili tudi Polona Prosen in Alenka Kejžar. Jan Jenko je bil najboljši na 100 m hrbtno, drugi v svoji kategoriji pa je bil Tilen Praptotnik. Dobro so se odrezala tudi dekleta na 50 metrov delfin: Eva Berra, Jana Bregar, Andreja Žagar, Lea Zupan in Petra Omejc, med fanti na 50 metrov delfin pa je treba omeniti uvrstitve Bojana Travna in Aleša Aberška. Na 100 metrov prsno za ženske je bila Neža Kovač tretja, Petra Omejc in Alenka Kejžar pa sta zmagali.. V svoji kategoriji je zmagal tudi Aleš Aberšek, Tilen Pogačar pa je bil drugi. Tudi na 4x50 metrov mešano za ženske je bila štafeta Triglava tretja. • **V.S.**

SMUČARSKI TEKI

GLOBOČNIKU NASLOV PRVAKA

Na državnem prvenstvu v smučarskih tekih, ki je bilo konec tedna na Rogli, sta zmagala Tomaž Globočnik iz Tržiča in Nataša Lačen iz Črne.

Člani so se pomerili na 30 km dolgi progi, le za slabi dve desetinki sekunde pa je za Tomažem Globočnikom (Kranj), zaostal Matej Soklič. Tretji je bil Robi Kerštajn, četrti pa Joško Kavalar (vsi Planica). Med st. mladinci je zmagal Petkovšek, med ml. mladinci pa Godina.

Pri članicah je bila na 15-kilometrski progi najhitrejša Lačnova, ki je zmagala pred Dolenčevo in Erlichovo. Med starejšimi mladinkami je bila najhitrejša Zelenčeva, med mlajšimi pa Dolinarjeva (Kranj).

V teku štafet je med člani in juniorji zmagala štafeta Planice (Kerštajn, Kavalar, Soklič), med st. mladinci je bila najboljša štafeta Valkatron iz Logatca, med ml. mladinci pa štafeta Planice (Novak, Trstenjak, Šmehil). Med članicami in ml. mladinkamije najhitereje tekla štafeta Valkatron iz Logatca. • **V.S.**

ALPSKO SMUČANJE

NADALJEVANJE TEKMOVANJ ZA POKAL ZAHODNE REGIJE

Smučarski klub Domel iz Železnikov je v sredo, 12. januarja, na smučišču na Soriški planini izvedel tudi drugo tekmovanje zahodne regije v sezoni 1993/94, katerega pokrovitelj je Zavarovalnica Triglav. Tekmovanja v veleslalomu za dečke in deklice se je udeležilo 66 deklic in 105 dečkov.

Organizatorji imajo pri izvedbi tekmovanj zaradi slabih vremenskih razmer velike težave, saj še niso uspeli izvesti tekme po predvidenem razporedu.

V soboto in nedeljo se bodo tekmovanja v zahodni regiji nadaljevala na Zelenici, kjer bodo s tekmovanji začeli tudi cicibani.

MLAJŠE DEKLICE: 1.Daša Zupan, Tržič, 2. Lea Dabič, Bohinj, 3. Tanja Žerjav, Kranjska Gora, 4. Nataša Gravnar, Gorica, 5. Neža Osovnikar, Alpetour, 6. Nina Mulej, Radovljica.

STAREJŠE DEKLICE: 1. Andreja Gašperin, Blejska Dobrava, 2. Urška Čadež, Tržič, 3. Andreja Šinkovec, Alpetour, 4. Lea Hren, Alpetour, 5. Seni Pegan, Gorica, 6. Jana Dagarin, Triglav.

MLAJŠI DEČKI: 1. Jure Pogačar, Triglav, 2. Luka Reberšak, Radovljica, 3. Leon Pisk, Rudar Idrija, 4. Tomaž Potočnik, Radovljica, 5. Aleš Pisk, Rudar Idrija, 6. Nejc Polajnar, Tržič.

STAREJŠI DEČKI: 1. Peter Draksler, Triglav, 2. Luka Šorli, Triglav, 3. Marko Zupan, Kranjska Gora, 4. Boštjan Križaj, Tržič, 5. Črt Slivnik, Kranjska Gora, 6. Gašper Tarman, Bled. • **Janez Šolar**

TEKMOVANJE CICIBANOV OBČINE RADOVLJICA

Smučarski klub Bled je prejšnjo soboto na Zatrniku izvedel prvo občinsko tekmovanje cicibanov. Nastopilo je več kot 90 tekmovalcev.

Mlajše cicibanke: (rojene 1985 in mlajše) 1. Andreja Završnik, Bled, 2. Ana Šmit, Bled, 3. Katja Hafner, Bled, 4. Urša Torkar, Bled, 5. Anja Troha, Bled, 6. Tjaša Kobal, Bled. **Cicibanke: (rojene 1983 - 1984)** 1. Tea Dabič, Bohinj, 2. Eva Jenstrle, Bled, 3. Nina Žvegelj, Bled, 4. Nina Štefe, Bled, 5. Petra Ambrožič, Bled, 6. Nika Furar. **Mlajši cicibani:** 1. Erik Harc, Bled, 2. Tine Zalokar, Gorje, 3. Aleks Jeglič, Radovljica, 4. Nace Mihelčič, Radovljica, 5. Blaž Jemc, Bled, 6. Miha Trojar, Bled.**Cicibani:** 1. Juš Gmajnar, Bled, 2. David Zorman, Bohinj, 3. Mitja Potočnik, Bled, 4. Andraž Ješe, Radovljica, 5. Domen Mihelič, Bled, 6. Marko Pibernik, Bled. • **Janez Šolar**

NA ZELENICI ZA POKAL ZAVAROVALNICE TRIGLAV

Zelenica, 15. januarja - Smučarski klub Tržič je v soboto in nedeljo na smučišču Triangel na Zelenici izvedel tekmovanje dečkov in deklic ter cicibank in cicibanov zahodne regije. Pokrovitelj tekmovanja je Zavarovalnica Triglav.

V soboto in nedeljo so zmagali: Jelenc Špela - Bled, Pogačar Jure - Triglav, Gašperin Andreja - Blejska Dobrava, Rakovič Rok - Kranjska Gora, Kobal Ana - Jesenice in Gmajnar Juš - Bled.

MLAJŠE DEKLICE: 1. Jelenc Špela (Bled), 2. Žerjav Tanja (Kranjska Gora), 3. Konštantin Jana (Alpetour), 4. Gravnar Nataša (Gorica), 5. Štravs Katarina (Kranjska Gora), 6. Kuhar Jana (Alpetour). **STAREJŠE DEKLICE:** 1. Gašperin Andreja (Blejska Dobrava), 2. Hren Lea (Alpetour), 3. Dagarin Jana (Triglav), 4. Pegan Seni (Gorica), 5. Kolman Maja (Kranjska Gora), 6. Gortnar Saša (Železniki). **MLAJŠI DEČKI:** 1. Pogačar Jure (Triglav), 2. Pisk Leon (Rudar Idrija), 3. Potočnik Tomaž (Radovljica), 4. Ribnikar Jernej (Tržič), 5. Ramuš Matic (Kranjska Gora), 6. Kogoj Andrej (Tržič). **STAREJŠI DEČKI:** 1. Rakovič Rok (Kranjska Gora), 2. Hren Luka (Alpetour), 3. Križaj Boštjan (Tržič), 4. Viser Andi (Gorica), 5. Šorli Luka (Triglav), 6. Zupan Marko (Kranjska Gora). **CICIBANKE:** 1. Kobal Ana (Jesenice), 2. Kravcar Tjaša (Tržič), 3. Rovšček Špela (Matajur), 4. Ferk Mojca (Jesenice), 5. Razinger Polona (Jesenice), 6. Dabič Tea (Bohinj). **CICIBANI:** 1. Gmajnar Juš (Bled), 2. Puc Žiga (Jesenice), 3. Lenarčič Jure (Matajur), 4. Pukl Klemen (Blejska Dobrava), 5. Jazbec Janez (Tržič), 6. Kuhar Martin (Alpetour). • **Janez Šolar**

SLALOM ZA POKAL GORENJKE

Prvi slalom za mlajše kategorije v letošnji sezoni je organiziral smučarski klub Unior Celje na Rogli. Zmagovalca sta bila Nina Makuc in Igor Kozlar. Nastopilo je 48 deklic in 75 dečkov.

Starejše deklice: 1. Makuc Nina (Dolomiti), 2. Svet Petra (Dolomiti), 3. Kuhar Barbara (Novinar), 4. Dagarin Jana (Triglav), 5. Debeljak Klara (Radovljica), 6. Kipson Lidija (Zagreb). **Starejši dečki:** 1. Kozlar Igor (Branik), 2. Andrič Matevž (Novinar), 3. Dragšič Mitja (Branik), 4. Vajdič Bernard (Unior Celje), 5. Rakovič Rok (Kranjska Gora), 6. Arnolj Boštjan (Domžale).

SLALOM ZA POKAL RADENSKE

Slalom za mlajše deklice in dečke je na Soriški planini organiziral smučarski klub Vrhnika. Tekmovalo je 67 deklic in 85 dečkov.

Mlajše deklice: 1. Kostelič Janica (Zagreb), 2. Bregant Petra (Snežinka), 3. Hribar Senta (Unior Celje), 4. Jelenc Špela (Bled), 5. Jazbinšek Jana (Rog), 6. Štravs Katarina (Kranjska Gora). **Mlajši dečki:** 1. Reberšek Luka (Radovljica), 2. Trobec Miha (Valentin Vodnik), 3. Tomažič Rok (Velenje), 4. Žnidaršič Marko (Alpetour), 5. Brajovič Grega (Branik), 6. Buh Anže (Novinar). • **Janez Šolar**

AKROBATSKO SMUČANJE

LEP USPEH KRANJSKIH TEKMOVALCEV

Kranj, 17. januarja - Minulo nedeljo sta bili v Piancavallu dve tekmi za evropski pokal za smučarje akrobate. Na prvi je odlično peto mesto dosegel Aleš Markun, deseti pa je bil Blaž Noe (oba Kranj). Blaž in Aleš sta dobro nastopila tudi drugi dan, ko je bil Aleš šesti, Blaž pa dvanajsti. • **V.S.**

IMAJO NAJVEČ MLADIH NOGOMETAŠEV V SLOVENIJI!

TRIGLAV - CREINA: KRANJSKI, SLOVENSKI KLUB!

Kranj, 15. januarja - Najstarejši nogometni kolektiv na Gorenjskem in eden najstarejših v Sloveniji ter razmeroma mlad, a uveljavljen nogometni klub sta si v soboto v stavbi občinske skupščine ob prisotnosti predsednika nogometne organizacije za Gorenjsko Janeza Torkarja in direktorja Športne zveze Boruta Farčnika - podala roki.

Odločitev o združitvi je za dosedanjo zgodovino večjih ali manjših nesoglasij v kranjskem nogometu tektonski premik na bolje. Gre za dejansko združitev klubov in ne za prenehanje dejavnosti katerega od obeh. Klub ima naenkrat pet pionirskih moštev - največ v Sloveniji. V Triglavu - Creini (novo ime) je osem slovenskih reprezentantov, štirje trenerji se šolajo na višješolskem študiju. To je temelj za nove prijeme, ki so usmerjeni k tradiciji kluba: kranjski, slovenski nogometni klub! Čeprav so bili pogovori dolgotrajni in je bilo osnovno vodilo moralna prenova, je rezultat na dlani: mesto Kranj je dobilo "svoj" klub z dobro infrastrukturo in solidnimi pogoji. Največji problem je pokroviteljstvo nad člansko ekipo, ki ji grozi tretja liga. A za nikogar to ne bo športna tragedija, saj želijo začeti iz temeljev. Z mladimi, doma vzgojenimi igralci. Na čelu kluba je **predsednik Miran Šubic**, direktor je **Marjan Poznič**, v klub pa želijo privabiti vse bivše nogometne delavce. Pionirski center v Kokrškem logu naj bi bil vzor za vso nogometno Slovenijo, na začetku pa je pač najhujše pomanjkanje sredstev. Klub so že zapustili nekateri igralci (Senad Tiganj v Optimizem, prosti so Brkić, Blagojević, Kondić in še nekateri), novo moštvo pa bodo tvorili tudi obetavni mladinci s kapetanom državne reprezentance Borisom Verbičem na čelu ter za delo in trening pripravljeni člani prejšnjih dveh ekip. Mladinci so že začeli s treningi, jutri začenjajo člani, ravno tako kadeti.

Podpis Marjana Pozniča (z leve), Staneta Knifica, Borisa Zdešarja in Mirana Šubica rojeva konkretne sadove.

SMUČARSKI SKOKI

MLADI SKAKALCI TRIGLAV TELINGA PRVAKI

Planica, 15. januarja - Organizator SSK Ilirija Center je v Planici na 50-metrski skakalnici z udeležbo 18 ekip organiziralo moštveno državno prvenstvo za dečke do 15 let. Najbolje so se odrezali mladi Kranjčani, ki niso imeli težav, da bi jih konkurenti premagali, saj so jih premagali z 72,2 točke. Zmaga je tako pripadla **prvi ekipi Triglav Telinga v postavi Uroš in Primož Peterka, Robert Janežič in Miha Eržen,** zbrali so 915,8 točke, 2. Ilirija Center 843,6 točke, 3. Tržič v postavi Grega Lang, Žiga Fic, Andraž Črnivec in Boštjan Brzin, zbrali pa so 813,8 točk, 4. Triglav Teling II. (Luka Mohorič, Marko Šimic, Andrej Cuznar in Primož Delavec), 7. Alpina Žiri (Bors Oblak, Davorin Stanonik, Simon Šturm in Jernej Kumer), 10. Triglav Teling III. (Robi Kranjec, Klemen Jakopin, Aljoša Zelnik in Miha Kešpert).

GAŠPER ČAVLOVIČ TRETJI

Planica, 15. januarja - Dečki do 11 let so imeli v Planici na 20-metrski skakalnici svoje prvo tekmovanje za pokal Cockta. 71 skakalcev iz vseh slovenskih klubov je prikazalo solidne skoke. Največ uspeha so imeli Ljubljančani, vendar so imeli Gorenjci med petnajsterico devet svojih predstavnikov.

Rezultati: 1. Uroš Vrhovec 221,0 T 20,5 in 23,5 M, 2. Simon Podrebršek (oba IlirijaCenter) 216,7 T 20,5 in 22,5 M, 3. Gašper Čavlovič 210,6 T 19,5 in 21,5 m, 6. Anže Brankovič (oba Triglav Teling), 7. Andi Legat (Stol Žirovnica), 9. Sašo Kne, 10. Primož Zupan Urh (oba Triglav Teling), 11. Domen Dvoršak, (Stol Žirovnica) in Blaž Jordan (Tržič), 13. Robi Klemenčič (Alpina Žiri), 14. Luka Harinski (Stol Žirovnica).

PRIMOŽU PETERKI NOVA ZMAGA

Planica, 16. januarja - SSK Stol Žirovnica je v Planici na 70-metrski skakalnici z udeležbo 51 skakalcev iz 11 klubov organiziral tekmovanje v skokih za mladince do 16 let za pokal Cockte. Zmago si je priboril že v prvem skoku, ki ga je opravil zares dobro član Triglav Telinga 15-letni **Primož Peterka.** Primož Peterka trenutno na domačih tekmovanjih v kategoriji dečkov do 15 let ne pozna porazov. Odličen pa je ravno tako tudi v kategoriji mladincev do 16 let z eno zmago in četrtim mestom. S temi rezultati mu je pot v mladinsko reprezentanco na široko odprta.

REZULTATI: 1. Primož Peterka (Triglav Teling) 225,7 T 70,5 in 68 M, 2. Matija Stegnar (Tržič) 217,9 T 67,5 in 69,5 m, 3. Miha Eržen (Triglav Teling) 213,2 T 67 in 66,5 M, 4. Matej Hribar (Tržič) 212,0 T 65 in 67 M, 5. Peter Žonta (Dolomiti) 208,7 T 66,5 in 67 M, 6. Robert Janežič (Triglav Teling) 207,6 T 65 in 65,5 M, 8. Boštjan Brzin (Tržič), 9. Jaka Eniko (Alpina), 10. Miha Rakar, 13. Gašper Mlačnik (oba Stol Žirovnica) 14. Igor Cuznar (Triglav Teling).

Po 11 tekmovanjih za pokal Cockta premočno **vodi Triglav Teling z 2820 točkami** pred Ilirijo Centrom 1736 točk, 3. Tržič 1181 točk, 4. Velenje 801 točk, 5. Stol Žirovnica 502 točke, 6. Alpina Žiri 482 točk. • **Janez Bešter**

ODBOJKA

POMEMBNA ZMAGA ŽIROVNIČANOV

V 11. krogu I. DOL so **odbojkarji Žirovnice** zabeležili pomembno zmago na "vročem" terenu na Ravnah. Kot kaže trenutni položaj na lestvici, se bo prav med Žirovnico in Minolto Bled bil boj za osvojitev 6. mesta, ki je obema ekipama tudi cilj. Odbojkarje **Minolte Bled** je v tem krogu poleg poškodb zdelala še bolezen, tako da so z osvojitvijo niza v Novem mestu naredili celo več, kot je bilo od njih realno pričakovati. **Rezultati:** Fužinar : Žirovnica 1:3, Pionir : Minolta Bled 3:1, Olimpija : Granit Preskrba 3:0, Ljutomer : Topolšica 3:0, TAD Europe Kamnik : Vigros Pomurje 1:3. **Vrstni red:** Olimpija 22, Vigros Pomurje 20, TAD Europe Kamnik 14, Ljutomer in Pionir 12, Bled 10, Žirovnica 8, Granit Preskrba 6, Fužinar in Topolšica 2 točki.

Potem ko so v jeseniškem delu, na Bledu, deklasirali igralke Krima, pa so se **odbojkarice Avtohit Bleda** komaj izvlekle na tekmi v Ljubljani. Po vodstvu Krima že z 2:1 so Blejke najtesneje dobile 4. in 5. niz in tako obdržale drugo mesto na prvenstveni razpredelnici. **Rezultati: Krim : Avtohit Bled 2:3 (16, 11, 7, -13, -13), ŠD Tabor : Gornji Grad Drokat 0:3, LIK Tilia : HP Hobby Branik 3:0, HIT Casino : Mislinja STELL 3:0, Cimos : Novo mesto 3:0. Vrstni red:** Cimos 22, Avtohit Bled 18, Gornji Grad Brokat in LIK Tilia 16, HIT Casino 14, Novo mesto in Krim 8, HP Hobby Branik 6, Mislinja STELL 2 in ŠD Tabor 0 točk. • **Branko Maček**

KEGLJANJE

VANE OMAN NAJBOLJŠI

Na gorenjskem prvenstvu posameznikov v kegljanju, ki se je s finalom najboljših 28 končalo ta konec tedna, so medalje osvojili Vane Oman, Drago Geršak in Vinko Šimnovec.

V soboto so tekmovalci nastopili v Tržiču in vodeči po predtekmovanju Potočnik, Oman in Hafner so obdržali vodstvo, s tem da je Potočnik padel na 3. mesto. Odločitev o končnem vrstnem redu pa je padla na Jesenicah, ko so v predzadnjem krogu odlično igrali Geršak, Šimnovec in Beber, v zadnejm pa sta Potočnik in Hafner popustila, Oman pa je z rutinirano igro obdržal prvo mesto in zmagal z veliko prednostjo.

Rezultati: 1. Oman Vane (Triglav) skupaj 3570 (v Tržiču 878, na Jesenicah 925), 2. Geršak Drago (Jesenice) 3506 (834, 933), 3. Šimnovec Vinko (Triglav) 3504 (882, 890), 4. Mihelič Boštjan (Triglav) 3463 (831, 873), 5. Beber Milan (Triglav) 3462 (849, 890), 6. Hafner Peter (Lubnik) 3451 (867, 819), 7. Potočnik Jernej (Ljubelj) 3425 (848, 807), 8. Hafner Bojan (Log Steinel) 3415 (885, 829). Oman Vane se je uvrstil na državno prvenstvo, ki bo v soboto in nedeljo v Ljubljani in v Trbovljah. • **Jože Pogačnik**

OBČINSKO PRVENSTVO V KEGLJANJU

Jesenice, 15. januarja - Po nekajletnem premoru sta Športna zveza občine Jesenice in KK Jesenice v soboto ponovno pripravila Občinsko prvenstvo v kegljanju.

Da je ta športna panoga še zelo priljubljena tudi na Jesenicah, pove podatek, da se je prvenstva udeležilo 9 ekip in 35 posameznikov.

Rezultati: - ekipno: 1. Železniška postaja Jesenice 848, 2. Društvo upokojencev II. 798, 3. Gradis Jesenice 768 kegljev.

Rezultati - posamezno rekreativci: 1. Kavalar Janko (DU-II.) 213; 2. Mali Bogo (DU-I.) 199, 3. Zorman Miha (DU-I.) 196, 4. Sedžar Marjan (Merkur) 195 kegljev.

Rezultati: registriranih tekmovalcev: 1. Juko Dušan (Železniška postaja Jesenice) 238, 2. Simeonov Slavko (Gradis Jesenice) 232, 3. Geršak Drago (Železniška postaja Jesenice) 219 kegljev. • **B. Jeršin**

ROKOMET

SOLIDEN NASTOP LOČANOV

Začel se je spomladanski del prvenstva v prvi moški rokometni ligi. Rokometaši Šeširja so gostili vodilne Celjane in izgubili samo s sedmimi goli razlike.

Rezultat napoveduje boljše igre edinega gorenjskega prvoligaša v spomladanskem delu prvenstva, ko Ločane čaka težak boj za obstanek. Že prvo kolo pa je prineslo prvo presenečenje. Ribničani so osvojili točko v Ljubljani in Šeširju še bolj otežili boj za obstanek. Na ostalih tekmah ni bilo presenečenj, Jadranovci so se oddolžili Frutkom za jesenski poraz. V moštvo Jadrana se je po polletni odsotnosti spet pojavil Mitja Valenčič. Tako je odslužil kazen, ki jo je dobil lani na drugi finalni tekmi v Celju. Kolo pa ni bilo popolno, ker Prevent nastopa, v Evropskem pokalu in bo z Litijani igral šele v četrtek.

Najboljše rokometašice so drugi del sezone začele s pokalnimi tekmami. Na sporedu je bilo četrtfinale pokala. Od gorenjskih ekip so v konkurenci še igralke Kranja, ki pa pri žrebu niso imele sreče. Igrati so morale z Belinko Olimpijo. Vseeno pa so se dobro upirale Ljubljančankam. Tako lahko tudi v prvenstvu pripravijo kakšno presenečenje, za kaj več pa še niso pripravljene.

Rezultati: **1. liga moški 12. kolo:** Šešir : Celje Pivovarna Laško 13:20, Gor; Velenje : V. Nedelja 24:15, Andro Jadran : Fructal 29:20, Omnikom Rudar : Drava 26:19, Kolinska Slovan : Ribnica 20:20, Prevent : Presad 20. 1. 1994. Vodijo Celjani pred K. Slovanom. Šešir je enajsti.

Četrtfinale pokala Slovenije - ženske: Kranj : Belinka Olimpija 17:21, Kočevje : Krim Elekta 23:29, Velenje : Mlinotest 18:34, Marcus Burja : Branik 22:24. Druge tekme bodo na sporedu 22. januarja. • **Martin Dolanc**

DOBER ODPOR GOSTITELJIC

KRANJ : OLIMPIJA 17:21 (10:11)

Kranj, 15. januarja - Športna dvorana na Planini, gledalcev 300, sodnika Lužar (Petrovče) in Kaučič (Celje).

Domače igralke so nudile izreden odpor favoriziranim Ljubljančankam, ki jih vodi nekdanji trener Kranja Andrej Kavčič. Ves prvi del je bila igra enakovredna. Tudi v nadaljevanju srečanja Kranjčanke niso popustile, vendar so proti koncu naredile nekaj drobnih napak in bile kaznovane tako, da so jim Ljubljančanke ušle za štiri zadetke in zmagale. Ljubitelji dobrega rokometa v Kranju so lahko uživali v kvalitetnem srečanju. • **Jože Marinček**

VATERPOLO V SLOVENIJI DOBIVA NOV ZAGON

PREDSTAVNIKI KLUBOV SO ZA MOČNO REPREZENTANCO

Kranj, januarja - Prejšnjo soboto so se na zimskem bazenu v Kranju sestali predstavniki vseh slovenskih klubov, da se dogovorijo o sistemu tekmovanja v letu 1994. Ker pa je prišlo en dan pred napovedanim sestankom pismo iz Pisarne LEN (Evropska federacija) s koledarjem tekmovanj, so se klubi dogovorili, da bodo vso pozornost posvetili reprezentanci, ki jo čakajo kvalifikacije za "B" prvenstvo Evrope in nastop na mednarodnem turnirju v Švici.

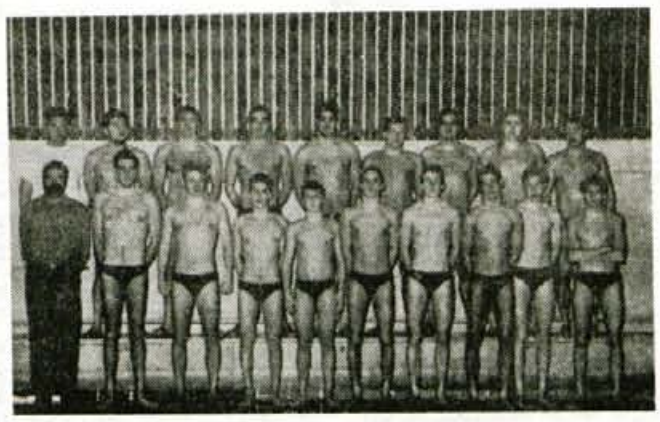

Vaterpolisti Triglava so zadovoljni z minulo sezono, zlasti z nastopom v Evropi. Od leve proti desni stojijo: trener Rado Čermelj, Igor Štirn, Tadej Peranovič, Matjaž Homovec, Žiga Balderman, Boris Margeta, Branko Hajdinjak, Grega Košir, Roni Pikec, predsednik Marko Troppan, Primož Troppan, Jure Gantar, Boban Antonijevič, Branko Klančar, Erik Bukovac, Klemen Štromajer, Uroš Čimžar, Matej Nastran, Anže Vidic; manjkajo: Bojan Grabec, Elvir Bečič, Teo Galič.

Tako so se klubi dogovorili, da se mora pokal Slovenije odigrati pred začetkom prvenstva, prvenstvo pa se mora končati pred nastopom finala "B" skupine Evrope. Ekipe, ki mislijo sodelovati na pokalu in prvenstvu, se morajo pismeno prijaviti v pisarno Vaterpolske zveze Slovenije do 1. februarja, tako da se bo žreb za pokal, ki se bo odigral od 4. do 6. marca opravil 5. februarja na pionirskem prvenstvu v Kopru. Po odigranem tekmovanju za pokal Slovenije se bo začelo tekmovanje za prvenstvo Slovenije, ki se bo igralo v zimskih bazenih Maribora, Celja, in Ljubljane (drugod ni primernih bazenov) do konca maja po turnirskem sistemu po 6. juniju pa še finalni del, v katerem nastopajo štiri najboljše ekipe (play off). O sistemu play offa se bodo klubi dogovorili na sestanku v Kopru. Govorili so tudi o prestopih in registracijah. Tako je prestopni rok za igralce od 10. do 20. februarja, registracijski pa od 10. do 25. februarja. Mini prestopni rok pa je pred finalnim delom od 20. do 30. maja. Ker se bo prvenstvo za sezono 1994/95 začelo novembra, so se predstavniki klubov dogovorili, da naj bo prestopni rok za to sezono od 15. do 31. oktobra. Na predlog predsednika VK Triglava Marka Troppana je bilo sprejeto naj finalni del sodijo tuji sodniki, da ne bi prišlo ponovno do zapletov kot v preteklem prvenstvu. Kdo pa bodo ti sodniki, bo rešila sodniška organizacija skupaj s predsedstvom VZS. Predsedstvo je napovedano za 29. januarja 1994 na pionirskem prvenstvu v Ljubljani.

Kvalifikacije za "B" prvenstvo Evrope, na katerem sodelujejo reprezentance Belorusije, Belgije, Bolgarije, Češke, Danske, Francije, Izraela, Malte, Moldavije, Portugalske, Švedske, Turčije in Slovenije so od 1. do 5. junija, finale pa od 13. do 20. julija v Sofiji. Tako bo imel **selektor reprezentance Tomo Balderman** dovolj časa, da se reprezentanca dobro pripravi, saj bodo prav pred finalom imeli še turnir v Švici od 8. do 10. julija. • **J. Marinček**

VATERPOLO

KLJUB ZADNJEMU MESTU DOBER NASTOP

Kranj, 16. januarja - Na zimskem bazenu v Savskem logu se je v nedeljo s tretjim kolom končalo prvenstvo za POKAL PIZZERIA POLANA, na katerem so nastopili dečki rojeni leta 1981 in mlajši. Na povabilo organizatorja VK Triglav in sponzorja PIZZERIA POLANA so na turnirju nastopili Mladost Avtohrvatska, Medveščak Monting, Primorje Croatia line in pa seveda domači Triglav. Največ so pokazali mladi sosedje Hrvaške, ki imajo odlične pogoje za delo, saj v Kranju še ni dograjen zimski olimpijski bazen, mladi Triglava pa imajo na razpolago star bazen trikrat tedensko, ki ga delijo s starejšimi in Kamničani. Čeprav s takimi pogoji so Kranjčani prikazali dobro igro in so po oceni vseh trenerjev imeli v svoji vrsti tudi najboljšega vratarja. Tekme so sodili kranjski sodniki Matjaž Rakovec, Jože Marinček, Tomo Balderman in Marjan Pičulin ml.

REZULTATI:

Primoreje Croatia line : Triglav 16:4 (5:1, 4:2, 3:1, 4:0) gole za Triglav so dosegli: Mertelj 1, Nastran 1, Smrkolj 1 in Malavašič 1.

Mladost Avtohrvatska : Medveščak Monting 12:4 (4:2, 2:1, 0:0, 6:1);

Primorje Croatina line : Medveščak Monting 14:10 (5:1, 2:3, 2:4, 5:2);

Triglav : Mladost Avtohrvatska 2:24 (2:8, 0:7, 0:4, 0:5); strelca za Triglav sta bila Nastran in Malavašič.

Mladost Avtohrvatska : Primorje Croatia line 9:9 (3:3, 3:3, 1:1, 2:2);

Triglav : Medveščak Monting 3:13 (1:1, 0:5, 1:3, 1:4); strelci za Triglav Mertelj 2 in Vreček 1.

KONČNI VRSTNI RED: 1. Mladost Avtohrvatska 5, 2. Primorje Croatia line 5, 3. Medveščak Monting 2, 4. Triglav 0. Po končanem tekmovanju sta Bojan Mertelj (PIZZERIA POLANA) in Marko Troppan (predsednik VK TRIGLAV) najboljšim podelila diplome in pokale ter praktične nagrade najboljšim igralcem, ki so jih izbrali trenerji vseh nastopajočih ekip. Tako je lovorika za najboljšega vratarja pripadla domačemu Mateju Puharju za najboljšega napadalca je bil razglašen Kristjan Kunstek iz Mladosti Avtohrvatske, najboljši obrambeni igralec pa je bil Marko Dragčevič iz Medveščak Montiga.

Domači igralci so nastopili v postavi: Puhar, Mihelčič, Mertelj, Golob, Nastran, Košir, Antonijevič, Podlipnik, Kuralt, Oman, Palevič, Leskovar, Malavašič, Vreček in Švegelj.

Trener domačih Igor Štirn pa je po tekmovanju dejal: "Zadovoljen sem z nastopom naših najmlajših, saj so s tem, da so dobro igrali, prvič okusili mednarodni nastop. Čeprav nimamo tako dobrih pogojev kot ostale ekipe, smo igrali dobro. Nimamo izrazitih posameznikov kot ostali in upam, da se bomo poleti že približali. V svoji vrsti bi rad pohvalil Mateja Puharja, ki je bil najboljši vratar turnirja, Sandija Mertlja, Jureta Nastrana in Črta Malavašiča." • **Jože Marinček**

REKREATIVNI PREŠERNOV TEK

Kranj, 17. januarja - Že od lani potekajo priprave na Spominski Bobekov tek slovenske državnosti, ki je načrtovan za 8. februar, slovenski kulturni praznik. Datum teka je sicer malce nenavaden, saj je težko napovedovati vreme, vendar pa je glede na vremenske razmere v zadnjih letih primeren za lahkoten tek v naravi.

Tako naj bi bil štart teka ob 9.30 uri na Slovenskem trgu v Kranju, proga pa naj bi potekala po Koroški cesti do semaforiziranega križišča in dalje po Kidričevi in poljski poti do Police in nazaj na Zlato Polje. Manjša skupina posmeznikov pa se bo najbrž odločila tudi za daljši tek, morda celo do Vrbe.

Organizator štartnine ne bo pobiral, možno pa bo prispevati za kritje stroškov. • **S.B.**

KOŠARKA

PIONIRJI TRIGLAVA PETI NA MEDNARODNEM TURNIRJU

Kranj, januarja - Pionirji Triglava so v začetku januarja igrali na močnem mednarodnem turnirju "TERNEO BELLA BEFANA" v Italiji in med 19 ekipami iz Italije, Španije in Slovenije osvojili odlično peto mesto. Z malo več športne sreče in nepristranskim sojenjem pa bi lahko celo zaigrali v finalu. Rezultati petih srečanj pa so: Triglav : Riccone 90:27, Triglav : Azzura 65:56, Triglav : TAM Bus 64:68, Triglav : Atlekie 120 : 74 in Triglav : Polio Monini 53:39. Na turnirju, ki je mladim Triglavanom dal nove mednarodne izkušnje, so posebno izstopali **Matej Švarc, Siniša Drobnjak** in **Matej Beranič.** Tako so mladi košarkarji dokazali, da se v Kranju z njimi izredno dobro dela in ni bojazni, da ne bi zapolnjevali vrzeli v prvem moštvu.

Triglav je v Italiji pod vodstvom vodje poti **Tomom Kegljevičem** in trenerjem **Andrejem Zevnikom** nastopil v postavi: **Miha Erlah, Simon Žnidar, Siniša Drobnjak, Miloš Čurovič, Mitja Šamperel, Matej Švarc, Matej Beranič, Borut Kovačevič, Miha Bečan, Tomaž Gantar, Veco Damjanovič in Sergej Curanovič.**

Pot na turnir pa so omogočili Meggitours, Pizzeria Romano, Smart d.o., Frizerski salon LENA. Posebej pa se mladi zahvaljujejo OŠ France Prešeren, ki jim je omogočila normalni trening pred odhodom. • **Jože Marinček**

VESELA KOŠARKA V RADOVLJICI

Košarkarski delavci v Radovljici so se na svoj način lotili praznine, ki je nastala za klubskim delovanjem in tako tudi delovno proslavili mali jubilej - 20-letnico košarke v Radovljici.

Pod okriljem Športne zveze Radovljica in Športnega društva Radovljica je v začetku oktobra začela delovati šola košarke, ki nosi naziv **Vesela košarka.** Šola nima namena posnemati podobnih pristopov dragih šol z znamenitimi imeni, pač pa s pomočjo sponzorja (Elan), občinskih športnih institucij (prostor v telovadnicah) in pa za delo pripravljenih košarkarjev vzgojiti nove rodove športnikov, iz katerih naj bi zraslo čim več bodočih košarkarjev.

V Veselo košarko so vključene osnovne šole v Radovljici, Lescah, Zgornjih Gorjah, Bledu, Begunjah in v Zabreznici. Vadbo obiskuje že več kot 200 otrok, večina z nižjih razredov osnovnih šol, ki tedensko vadijo po dvakrat. Za celotno delo in za strokovnost trenerjev in vaditeljev skrbi Miran Cilenšek. Otroci bodo odigrali veliko medsebojnih tekem, njihov napredek pa bo spremljan na sodoben način. Šolnina bo simbolična in jo bodo starši poravnali v spomladanskem času, za tiste, ki tega ne bodo zmogli, pa to ne bo ovira za šolanje. Šola bo pomagala vsem nadarjenim in jih usmerjala v klubsko igranje.

Vodstvo šole je organiziralo sestanke s starši, ki so se tako neposredno seznanili z vaditelji in trenerji, ki skrbijo za vadbo v posameznih krajih. Odziv staršev je bil pozitiven, saj so si podobnih akcij želeli, zato jih podpirajo in upajo, da bodo trajale čim dalj časa.

Poleg tega ima akcija tudi namen širši javnosti pokazati potrebo po športni dvorani v radovljiškem koncu, saj sta na Gorenjskem le dve dvorani, ki sta ustrezni za tekmovanja v odbojki, košarki in rokometu (Škofja Loka, Kranj). Športnih dvoran rokometne velikosti je v Sloveniji že 43 in športniki iz območja Radovljice si želimo, da bi ob gradnji Gostinske šole v Radovljici zmogli toliko skupnih moči, da bi s pomočjo Ministrstva za šolstvo in z drugimi sredstvi zgradili takšen športni objekt, ki bo športu v radovljiški občini omogočal enakovredne pogoje z ostalimi kraji v Sloveniji. • **Janez Šolar**

MESARIJA GREGORC
MESARIJA
GREGORC FRANC, Kokrica
Golniška 6, 64000 Kranj
Tel.:213-441

ŠAH

MLADINSKA PRVENSTVA SLOVENIJE DO 18 IN DO 20 LET

Prvenstva za fante in dekleta bodo od 20. do 30. januarja 1994 v hotelu Creina v Kranju v izvedbi ŠS Tomo Župan Kranj. Pravico nastopa imajo registrirani mladinci in mladinke z najmanj II. kategorijo (mladinci) in najmanj III. kategorijo (mladinke) rojeni leta 1976/77 (do 18 let) in 1974/75 (do 20 let). Nastopijo lahko tudi mlajši, vendar s tem izgubijo pravico nastopa v svoji starostni kategoriji.

Igra se največ 11 kol (9 kol dekleta) po švicarskem sistemu ali po Bergerjevem sistemu v primeru manjšega števila igralcev. Igralni čas je 2 uri za 40 potez in 1 ura za 20 potez v nadaljevanju.

Informacije in prijave: Aleš Drinovec, tel. 064/47-375 (doma), 064/221-321 int. 2196 (služba). • **Aleš Drinovec**

NAJMLAJŠI UGNAL NAJSTAREJŠEGA

V Lescah, v družbenem centru se je začelo člansko šahovsko prvenstvo Gorenjske. Igra 18 igralcev in igralk iz Kranja, Jesenic in Radovljice. Pomerili se bodo v devetih kolih švicarskega sistema ob sredah od 17. do 21.30 uri.

Prvo kolo je že postreglo s prvimi presenečenji. Nada Marušič je z belimi figurami premagala Slavka Malija, najmlajši, 12-letni Uroš Kavčič pa najstarejšega, 61-letnega mojstrskega kandidata Aljoša Eržena.

Ostali rezultati: Rudi Osterman - Blaž Kosmač 1:0, Matej Sušnik - Janez Kozamernik 1:0, Klemen Klavčič - Aleš Drinovec remi, Silvo Uršič - Janez Kokalj 1:0. • **Aleš Drinovec**

NA POHORSKE SMUČINE

Kranj, 17. januarja -Gorska reševalna služba Maribor je te dni razpisala 11. Pohod po "Pohorski smučini" Kope - Rogla - Areh, v dolžini 50 km. Pohod, oziroma tek, bo v soboto, 12. februarja, s štartom na Pungartu pod Veliko kopo. Štart bo skupinski, ob 8. uri.

Štartnina znaša 1.000 tolarjev in vključuje štartno številko, spominsko medaljo, okrepčilo in golaž na cilju prireditve, ter avtobusni prevoz iz Maribora (prijave za organiziran avtobusni prevoz iz Maribora sprejema Kompas Maribor). Teka se lahko udeležijo samo polnoletne tekačice in tekači, za pohod pa organizatorji svetujejo tekaške smuči, tekaške smuči z robniki ali kompletno turno smučarsko opremo. Pohoda naj se udeležijo le dobro pripravljeni, saj je proga dolga in težavna, organizatorji pa prosijo, da udeleženci tečejo le po označeni progi in upoštevajo navodila članov GRS. Pohorska smučina šteje v akcijo RTV Slovenije "Brazde vzdržljivosti", za lovoriko "Koroška grča" in lovoriko "Pohorc", Generalni pokrovitelj prireditve je "Unior" iz Zreč. • **V.S.**

TEKAŠKIM PRIREDITVAM NA ROB!

Končno smo po šestih slabih in sušnih zimah, le dočakali letošnjo, ki vsaj na začetku obeta nekaj snega tudi po nižinah, s tem pa nam bo omogočena izvedba vsaj nekaj od precejšnjega števila programiranih množičnih tekaških prireditev.

Do sedaj smo spravili pod streho dve in sicer spominsko na Pokljuki in "Novoletni tek" v Logatcu prejšnjo nedeljo in prav zaradi dogajanja na tej logaški tekmi se oglašam s svojim prispevkom. Predčasen štart - pobeg je inscenirala skupina približno petnajsterice nastopajočih članov, ki niso upoštevali opozorila štarterja, da je do štarta še minuta in so se predčasno podali na progo. Ker so ostali pravilno počakali na štarterjev znak, organizatorjem ni preostalo drugega, kot da so pobegle izločili iz rezultatne liste. Ravnanje prirediteljev, oziroma sodnikov, je bilo povsem pravilno, čeprav ob namestitvi štartne zapore, kar je pri skupinskih štartih v navadi, do pobega najbrž ne bi prišlo. Torej že na začetku sezone množičnih prireditev, nedisciplina in nekorektno obnašanje. To mora biti seveda opozorilo vsem drugim prirediteljem množičnih tekaških tekmovanj, da uredijo štartni prostor tako, da jim nastopajoči ne bodo bežali, če pa jim bodo, morajo ukrepati, kot so to naredili v Logatcu!

Drug problem se skriva v načinu teka na določeni prireditvi. "Proste" tehnike teka namreč ni, sta le prvotna "klasična" in nova "drsalna", medtem ko prireditelj sicer lahko razpiše "prosti način" teka, vendar to pomeni, da mora za nastopajoče pripraviti najmanj eno smučino in poleg nje še vsaj 2 m široko utrjeno traso za drsalne korake. Seveda je najbrž odveč poudarjati, da ta dva načina teka ne sodita skupaj, saj je tekač, ki uporablja drsalno tehniko za 2 do 3 minute hitrejši na 10 km od onega, ki teče klasično, zato je potrebno na množičnih prireditvah določiti različne razdalje, za eno ali drugo tehniko ali pa celo tekmovanje izvesti v klasični ali drsalni tehniki. Tudi tu je prihajalo v preteklosti do velikih kršitev določil razpisa, saj so številni udeleženci namesto v klasični tehniki, določene odseke proge pretekli v hitrejši drsalni tehniki in so pri tem pridno uničevali tekaško smučino in seveda nepošteno pridobili na doseženem času. Diskvalifikacij takih kršiteljev ne pomnimo, medtem ko bi v tujini vsi leteli iz rezultatne liste. Da je temu res tako, naj navedem podatek, ki mi ga je posredoval eden o udeležencev triatlona nekje v Avstriji, kjer je nastopilo več kot 450 triatloncev iz domala vseh evropskih držav in prireditelji - sodniki, so jih 14 diskvalificirali, zaradi različnih nepravilnosti in prekrškov. Od teh 14. jih je bilo kar 7 (torej polovica) naših iz Slovenije!

Ob koncu še nasvet prirediteljem množičnih tekaških prireditev. Vsem privržencem zimske rekreacije, moramo dati možnost, da se udeležujejo množičnih tekaških prireditev, od otrok, pa do že zelo priletnih, vendar nam mora biti jasno, da kakor je za mlade mnogo bolj atraktiven in privlačen tek v drsalni tehniki, tako je za tiste srednjih let in še nekoliko starejše, predvsem pa ženske mnogo bolj prikladen in sprejemljiv dobri stari klasični način hoje in teka! Torej moramo stremeti za tem, da bomo obojim ponudili možnost nastopanja, saj bomo sicer zelo osiromašili naše množične prireditve. Celo Švedi, so dve leti poskušali svoj Wasa tek izpeljati v drsalni tehniki, vendar so se morali zaradi skoraj 50-odstotnega zmanjšanja nastopajočih, ponovno vrniti k staremu klasičnemu načinu, ki je predvsem Skandinavcem zelo pri srcu. • **Janez Pavčič**

CREATIM, d.o.o. razpisuje prosti delovni mesti

1. ARHITEKTA - OBLIKOVALCA
za delo na področju načrtovanja in nadzora izvedbe sejemskih predstavitev

2. EKONOMISTA
za delo na področju vodenja projektov v marketingu
Če vas takšno delo zanima, pošljite pisno prijavo s kratkim življenjepisom na naslov Creatim Kranj, Šuceva 23, 64000 Kranj.

OSMRTNICA

Sporočamo žalostno vest, da je umrla naša dolgoletna sodelavka laboratorijske službe

BREDA DRUŠKOVIČ

laboratorijski tehnik

Pridno in vestno sodelavko bomo ohranili v trajnem spominu!

Vsi zaposleni Zdravstvenega doma Kranj

MALI OGASI

☎ 223-444
☎ 223-111

APARATI STROJI

Prodam novejšo mizarsko KOMBINIRKO SCM 2041. ☎691-724 578

PANASONIC brezžični telefoni, tajnice, telefaxi in telefonske centrale, zelo ugodno. ☎632-595 599

Elek. omarice zunanje in notranje kompletno opremljene, ugodno prodam. ☎061/751-432 798

KOMPRESORJE, vseh velikosti po tovarniških cenah. ☎ 633-506, popoldan. 1064

Ugodno prodam dvoredni PLETILNI STROJ brother na kartice. ☎332-358 1066

Prodam prenosni TV za 10.000 SIT, stolp Joko za 150 DEM, zamrzovalno omaro 200 l za 250 DEM, rabljeno eno sezono. Žaberl, Alpska 54, Lesce 1078

Poceni prodam zamrzovalno skrinjo 380 litrsko. ☎41-857 1084

Prodam rabljen ŠTEDILNIK gorenje 4 plin, 2 elektrika. ☎57-250 1103

Prodam več termoakumulacijskih PEČI, 80 litrski bojler, infra peč. ☎47-239 1108

Prodam ĐUBOKS avtomat za predelati na tolarje in nov SEKULAR motor 2.90 KW z vsemi priključki. ☎215-642 1113

TRAKTOR FERGUSON 35 K.M., prodam. Strahinj 76, Naklo 1117

Prodam nov ŠTEDILNIK gorenje 2 plin, 2 elektrika. ☎723-442 1119

Prodam termoakumulacijsko peč 3 KW, cena 10.000 SIT. ☎620-278 1124

STROJ z delom ali brez, prodam. ☎ 725-103, zvečer. 1131

CO2, 450 amperski VARILNI APARAT, prodam. ☎ 51-458 1133

TARUP stroj za uničevanje krompirjeve cime in transportimi trak, prodam. KOZINA D.O.O. ☎ 328-238 1141

ŽAGO za razrez hlodovine, prodam. ☎ 061/749-161 1142

ŠTEDILNIK za vgradit 2+2 gorenje, nov, prodam 25 % ceneje. ☎715-145 1155

Prodam VW lahko prevozni KOMPRESOR, zmogljivosti 1.2 m3/min za 4000 DEM.. Ajdovec Florijan, Sr.vas 9A, Šenčur 1156

ŠTEDILNIK za vgradit 2+2 gorenje, nov prodam 25 odstotkov ceneje. ☎715-145 1157

Prodam VW lahko prevozni KOMPRESOR, zmogljivosti 1.2 m3/min za 4000 DEM. Ajdovec Florijan, Sr.vas 9A, Šenčur 1158

Prodam GRUNDING BTV, ekran 63, cena 15000 SIT. Škrjanc, Zg.Duplje 3 1163

TERMO PEČ 2,5 KW nova, prodam. ☎421-722 1167

ALF Hi - Fi
TV
TRGOVINA Z TV•VIDEO•AVDIO•HI - FI•TELEFONI
MARANTZ, SONY, TECHNICS, PANASONIC, PHILIPS, JBL, JAMO
delovni čas od 9 - 12 ure od 15 do 19 ure sobota od 9 - 12 ure
Cankarjeva 5 - 64000 Kranj (v bližini gledališča) ☎ 064/222-055

Čelni nakladač za gnoj prodam ali zamenjam za goved. ☎061/823-451 1188

Ugodno prodam kultivator Z JEŽEM Gorenc, širina 200 cm in plug Batuje - dvobrazdni. V uporabi eno sezono. ☎622-481 1191

Prodam varilni aparat Gorenje 180 A. ☎66-704 1194

OVERLOCK PFAFF in SINGER nova nerabljena, ugodno prodam. ☎ 215-650 29403

GLASBILA

Prodam klavirsko HARMONIKO 80 bas, staro eno leto. ☎45-238 1125

GR. MATERIAL

Ugodno prodam SNEGOLOVCE primerne za gospodarska poslopja. ☎242-766 928

Ugodno prodam kombiniran BOJLER nov in betonski mešalec. ☎872-604 1073

IZOBRAŽEVANJE

UČITELJ uspešno INŠTRUIRA matematiko in fiziko. ☎ 311-471 155

31.1.1994 se prične 30-urni začetni tečaj ŠIVANJA. Cena 10.500 SIT. Prijave na ☎622-256 762

Inštruiram angleščino za OŠ in SŠ. ☎82-210 1096

Uspešno inštruiram matematiko in fiziko. ☎241-278 1106

Inštruiram matematiko za osnovne šole. ☎212-317 1114

NIKJER CENEJŠI NAKUP POHIŠTVA
prodaja pohištva v trgovini
MAŽA
Škofja Loka, Titov trg 7 (na avtobusni postaji)
tel.: 064/623 276
NUDIMO VAM POHIŠTVO VEČINE SLOVENSKIH PROIZVAJALCEV
CENE NIŽJE OD TOVARNIŠKIH
40% AKCIJSKI POPUST
3m kuhinje 86.801 SIT
dnevna soba 77.015 SIT
otroška soba 74.113 SIT
ali celo ceneje.....
smaža4

KUPIM

ODKUPUJEMO IN PRODAJAMO starinsko pohištvo, umetnine, nakit, porcela, kovance, razglednice ... ANTIKA KIRKA, Tavčarjeva 7, Kranj. ☎ 221-037 ali 48-545 36

Kupim smrekovo hlodovino. TESARSTVO Emil Jerkovič, ☎215-649 821

ODKUPUJEMO HLODOVINO smreke, bukve in celulozni les. ☎66-678 937

Odkupujemo hlodovino smreke, jelke in bukve. Plačilo takoj! ☎48-609 1030

Kupim klavirsko 120 basno HARMONIKO, znamke Zupan. ☎41-669 1087

SMUČI, dolge 160 cm, brez okovja, kupim. ☎ 682-572 1139

Posest, njivo ali travnik v okolici Škofje Loke kupim. ☎218-833 po 15. uri 1152

Kupim BIKCA simentalca, starega do 14 dni. ☎061/613-025 1165

Odkupujemo hlodovino smreke, bukve, jesena, javora, kostanja, oreha, češnje, kruške, bora, topola in jelše. ☎58-094 1185

Kupim kravo simentalko s teletom. ☎710-529 1196

LOKALI

Veliko starinsko KLET (okoli 800 m2) v centru Kranja oddam v najem. Klet je treba adaptirati in urediti. Idealna za discoteko in pivnico. Velik parkirni prostor. Informacije na ☎061/213-654 911

V najem vzamem prostor, primeren za AVTOKLEPARSKO DEJAVNOST v okolici Kranja. ☎326-535 1070

V najem oddam SKLADIŠČE v Naklem. ☎50-852 1171

Oddamo: pisarne v izmeri od 16 m2 do 90 m2 z ogrevanjem po 16 DEM/m2. Različne trgovske lokale v Kranju okolici in Škofji Loki. 5-sobno reprezentančno stanovanje nad gostinskim lokalom. Novo poslovno hišo 65 m2 stanovanjske ali pisarniške površine 65 m2 LOKAL in 65 m2 skladišča lokacija Šenčur. Skladiščni prostori na različnih lokacijah. Gostinski lokal najamemol FRAST NEPREMIČNINE, dl.čas od 9. do 12. in od 16. do 18. ure, ☎242-651 1208

Oddamo neopremljen lokal za trgovino (70m2) v mestu Kranja in dve pisarne pri avtobusni postaji. ☎214-674 1220

Pri naklem oddamo prostor za ureditev trgovine ali pisarne (2x90m2), v centru Radovljice prostor za obrt (2x150m2); v poslovni zgradbi v KRANJU VEČ PISARN (PO 15 DEM/m2); pri Brniku prostor za obrt ALI SKLADIŠČE. APRON NEPREMIČNINE, ☎214-674, 218-693 1221

KOLESA

APN 6, letnik 1993, dve čeladi, cena 1000 DEM, prodam. ☎ 84-623 1136

OBVESTILA

Enodnevni NAKUPOVALNI IZLET na Madžarsko dne 22.1.94. Prijave na ☎ 49-442 178

OBLAČILA

Ženske barete dvojne in otroške kape dobite. ☎715-050 719

Prodam dolgo, roza, poročno obleko. ☎66-931 1189

OTR. OPREMA

Kombiniran dobro ohranjen otroški VOZIČEK, cena 11.000 SIT, prodam. ☎ 332-603 436

OTROŠKI AVTOSED, ugodno prodam. ☎ 218-630 1056

Prodam novo otroško SPLANICO jurček, cena 500 DEM. ☎85-006 1077

OTROŠKI VOZIČEK, stajico in jogi za posteljico, prodam. ☎ 83-543 1128

Prodam AVTOSEDEŽ CHICCO brez naslona za 4900,00 SIT. ☎725-131, dopoldne 1187

Prodam otroško posteljico in kombiniran voziček. ☎802-040 1211

RAČUNOVODSTVO
Podjetniki - zasebniki I
Vodenje poslovnih knjig in ostale računovodske storitve po konkurenčnih cenah
Škofja Loka, Tel.: 064/620-263
WS694

OSTALO

DRVA meterska, razžagana, opaž, leseni izdelki, trske, z dostavo. ☎ 325-488 465

GOBELIN, Jezus dobri pastir, 110x50, prodam. ☎ 802-189 1135

Zelo ugodno prodam širokolistni ROGOZ za ikebane. ☎45-532 1177

Domačo volno predeno - prodam. ☎061/735-154 1192

Prodam meso - goveje. ☎682-219 1197

Vsak teden nakupovalni izlet v Munchen, cena 69 DEM. Prijave 82-104 1203

PRIDELKI

SENO in DETELJO, prodam. ☎ 622-652 1061

Prodam neškropljena JABOLKA in domače ŽGANJE. ☎77-621 1095

Prodam krompir krmilni in za sajenje dizere, erla. ☎49-002 1193

POSESTI

Prodam ZAZIDLJIVO PARCELO. ☎43-306 835

Na Drulovki pri Kranju, prodam nedokončano vrstno-atrijsko HIŠO. ☎ 061/823-132 844

V Kranju, prodam dvo stanovanjsko HIŠO z večjim vrtom. Škofjeloška 38. ☎ 061/267-572 1053

Blizu Avstrije oddam 500 m proizvodnega poslovnega objekta. ☎061/266-574, 064/725-058 1088

GOZD - Pokljuka - Mežaklja različnih površin, prodam. ☎061/266-574, 064/725-058 1089

Oddam starejšo hišo v najem. ☎46-014 1179

SATELITSKI SISTEMI "Amstrad"
199 KANALOV
TV IN RADIJSKI PROGRAMI
NASTAVLJENI KANALI ZA ASTRO 1D
GARANCIJA, OBROKI
Z MONTAŽO SAMO 589 DEM
* SISTEMI ZA VEČ STRANK *
•VRTLJIVI SISTEMI•
SAT-VRHOVNIK
ŠK.LOKA, GODEŠIČ 125
TEL: 064 633-425

Prodajamo atraktivne parcele v izmeri od 600 m2 do 1130 m2 lokacija Duplje pri Kranju in v Hotemažah 500 m2, ter Šenčurju 354 m2. Vikend parcelo v neposredni bližini smučišča Stari vrh 201 m2. FRAST NEPREMIČNINE, ☎242-651, od 9. do 12. in od 16. do 18. ure 1206

Prilika! Naprodaj nova hiša pri Cerkljah na parceli 1175 m2 za 180.000 DEM. Hiša stara 15 let, lokacija Britof pri Kranju za 150.000 DEM. Starejša hiša na parceli 1000 m2, lokacija Suha pri Kranju za 70.000 DEM. Gostinci pozor! prodamo starejšo hišo na parceli 1000 m2 ob magistralni cesti Ljubljana - Celje za 40.000 DEM. FRAST NEPREMIČNINE, ☎242-651, od 9. do 12. in od 16. do 18. ure 1207

PRODAMO zazidljive parcele pri Kranju (smer Preddvor in Besnica) ter pri Šk.Loki (smer Bukovica). APRON NEPREMIČNINE, ☎214-674, 218-693 1223

PRIREDITVE

PLESNA ŠOLA KRANJ otroci in odrasli, sami ali v dvoje, začetniki ali dobri plesalci, vabimo v Delavski dom Kranj, v šolo Franceta Prešerna in v šolo Staneta Žagarja na Planini. ☎ 41-581 278

PLESNA ŠOLA KRANJ - s programom URŠKE iz Delavskega doma vpisuje. ☎ 41-581 ali 223-233 284

Narodno zabavni trio vas zabava na porokah in prireditvah! ☎58-353 1092

Plesna šola Kranj - šola za vse generacije, vpisuje otroke, mladino, odrasle. ☎41-581 1173

Plesna šola Kranj - s programom plesna šole "Urška" vpisuje nove člane. ☎41-581 1174

POZNANSTVA

Ste osamljeni, razočarani? Samo tam, kjer je velika ponudba je uspeh! Amor - največja vseslovenska agencija za ženitev, prijateljevanje. ☎061/1591-760 NON-STOP, 065/23-440, 23-632 (od 8. do 18. ure) 1175

RAZNO PRODAM

Prodam vprežne sani, krompir, drva, mlin za sadje. ☎633-215 1080

Prodam PUHALNIK, mlin za sadje, drva in krompir. ☎633-215 1082

Prodam kostanjev MED 350 SIT, CIRKULAR, TELEVIZOR. ☎67-037 1094

Prodam suha bukova DRVA. ☎65-277 1118

Prodam pralni stroj Gorenje, generalno obnovljen, hladilnik Gorenje, smuči otroške dol. 1.20 m z vso dodatno opremo ter drsalke št. 38 za hokej in št. 41-42 za umetnostno drsanje. ☎217-367 1183

BRAZDA
D.O.O. POLJŠICA PRI PODNARTU 6
TEL: 064/70-225
Odkupujemo hlodovino smreke, jelke, bukve, jesena, javorja in gozdne češnje.
Se priporočamo !

STAN. OPREMA

SPALNICO - les, ohranjeno, prodam. ☎ 215-755 1060

Prodam dobro ohranjeno sedežno garnituro, raztegljiv trosed, kotni, dvosed in dva fotelja. ☎725-607 po 14. uri 1090

Prodam pohištvo Alples, dva fotelja in en kavč. ☎622-223, popoldan 1105

Prodam trosed in dva tabureja. ☎59-109, popoldan 1116

Prodam sedežno garnituro z dodatnim ležiščem. ☎45-662 1180

ŠPORT

Kupim SMUČI 140 cm, okovje, smučarske čevlje št. 37. ☎58-091 1097

STORITVE

ROLETE, ŽALUZIJE, lamelne zavese in harmonika vrata, izdelujemo, montiramo in popravljamo. ☎ 213-218 92

Lamelne, plise, rolo ZAVESE, žaluzije, rolete in markize izdelujemo in montiramo. RONO-NOGRAŠEK. Cenjene stranke obveščamo, da od 1.1.94 dalje poslujemo na tel. številki 061/651-247 116

PRALNI STROJI, BOJLERJI - popravilo in generalna obnovitev. Hitro in z garancijo. ☎ 325-815 225

POPRAVILO - MONTAŽA - pralni stroji, štedilniki, bojlerji, vodovodne in elektroinstalacije. ☎ 325-815 226

LEDO SERVIS - servisiramo skrinje, hladilnike, pralne stroje, štedilnike. ☎ 214-780 ali 216-529 396

Izdelujemo zelo močne CINKANE SMETNJAKE in ŽEBLJE različnih dolžin. Jenkole Drago, Prebačevo 32/a. ☎ 326-426 490

Montaža in popravilo TV anten. Dograditev MMTV in A kanala. ☎215-146, 57-420 738

Imate težave s trdo kožo na podplatih, vraščenimi nohti, kurjimi očesi....Pomaga vam PEDIKERKA, tudi na vašem domu. ☎46-369 751

Kvalitetna montaža raznih oblog, napuščev, balkonskih ograj, svetovanja. ☎ 061/823-127 899

VODOVODAR vam naredi vsa vodoinstalacijska dela! ☎218-427 960

SATELITSKE ANTENE 439 DEM, montaža klasičnih anten, dograditev A, MMTV kanala. ☎310-223 966

Izoliram cevi centralnih kurjav z aluminijasto pločevino in stekleno volno. Cena ugodna. ☎217-300 968

VLEČNE KLJUKE - snemljive izdelam, predelam, montiram. ☎ 633-506, popoldan. 1063

Izdelujem pomivalna korita za kmečke mlekarnice, tuš banjice. ☎325-576 1067

AVTO ŠOLA SEM
Škofja Loka, Frankovo nas. 157
☎633-114, 620-211, 310-222

PODMORNICA
☎ 331-339
DOSTAVA PIZZ
OD 9. DO 23. URE
VSAK DAN

Sprejemam naročila za razne predmete iz armiranega polyestra. ☎325-576 1068

Postavitev kmečkih peči, kaminov, leažinih kaminov, zidanih štedilnikov. ☎65-773 1083

IZDELUJEM ZAŠČITNE KOVINSKE MREŽE za kletna okna, vrata, razne ograje.....☎82-104 1085

Iščem zidarsko skupino za notranji omet hiše. ☎632-676, 633-433 1098

Kvalitetno polaganje keramičnih ploščic. ☎46-408, od 19. do 21. ure 1126

Sprejemamo naročila za izdelavo vseh vrst BETONSKIH TLAKOV. ☎ 47-813, popoldan. 1145

KOMBI PREVOZI tovora do 1500 kg in majnše selitve. ☎ 215-211 1146

P R E V O Z I in selitve do nosilnosti 2 ton, s pokritim kamionom, kamorkoli po Sloveniji in tujini. Podjetniki, večkrat na mesec vozimo prazni iz Gorenjske v Ljubljano, če prevoz po zares ugodnih cenah na tej relaciji potrebujete, se oglasite. TINE & CO.d.o.o, ☎061/803-780 NON-STOP, tudi ob nedeljah! 1190

Kovinske zaščitne mreže za kletna okna, vrata, vam izdelam po naročilu. ☎82-104 1198

TOPLO IN PRIJETNO - fasade in ometi Styrian Lenart z materiali Baumit. Informacije in naročila: 062/724-123, 724-652 1201

Centralno kurjavo in strojne instalacije izvajamo z vašim ali našim materialom. Janez Dolinar, Hafnerjevo 88, Šk.Loka, ☎632-520 1205

STANOVANJA

V najem vzamemo stanovanje ali hišo v Radovljici, na Bledu ali v bližnji okolici za primerno ceno. Komar Gradnikova 71, Radovljica 1074

Mlada štiričlanska družina najame hišo ali stanovanje v Kranju ali okolici. ☎241-352 1100

V Kranju v Stražišču prodamo 3-sobno stanovanje 63 m2, cen.kurjava. ☎310-149 1122

V najem vzamem 2 ali 3-sobno STANOVANJE. ☎736-495, od 11. do 14. ure 1147

V najem vzamem 2 ali 3-sobno STANOVANJE. ☎736-495, od 11. do 14.ure 1147

KERN KRANJ
TEL.: 064/221 353
NEPREMIČNINE
OCENJUJEMO, PRODAJAMO IN KUPUJEMO
SKE694

Prodam 1-sobno na Jesenicah v izmeri 42 m2 za 28000 DEM brez CK, 1-sobno 44,7 m2 za 50.000 DEM v Kranju, mansardno stanovanje v Kranju - Huje 90 m2+20m2 za ceno 75.000 DEM, 2-sobno na Planini II v izmeri 59,8 m2, za ceno 59000 DEM. Garsonjero na Planini v izmeri 29,5 m2, delno opremljeno za 40.000 DEM. Za gotovino kupimo več stanovanj v Kranju in okolici. Za znane najemnike več garsonier na območju Kranja nudimo predplačilo. V Medvodah oddamo 3-sobno stanovanje komfortno opremljeno za 750 DEM mesečno po možnosti 6 mesečno predplačilo. FRAST NEPREMIČNINE, Jezerska c. 54 b, Kranj, del.čas od 9. do 12. ure in od 16. do 18.ure, ☎242-651 1209

ODDAMO opremljeno 1 in 2-ss in polovico hiše v KRANJU. NAJAMEMO stanovanja v Šk. Loki, Kranju, Radovljici. V Kranju prodamo 1-ss z atrijem in 2 in 3 ssTUDI ZAMENJAMO ZA MANJŠA. KUPIMO garsonjere, 1-ss in manjša 2-ss v Kranju, Šk.Loki in Radovljici. NAJNIŽJA PROVIZIJA. APRON NEPREMIČNINE, ☎218-693, 214-674 1223

VOZILA DELI

Prodam vlečno kljuko za R 4, novo. ☎733-437 1076

VOZILA

ODKUP in PRODAJA rabljenih vozil AVTO - SAN, Kranj. ☎ 217-528 [illegible]

Enodnevni NAKUPOVALNI IZLET z avtobusom na Madžarsko, dne 22.1.94, prijave na ☎ 49-442 178

ŽIVILA Kranj
Restavracija PARK Kranj

Odlična gostinska ponudba
Sobotni plesi ob živi glasbi
Družabni plesni večeri ob SREDAH
TEL.214-441
Plesni tečaji plesne šole
TEL.327-308

IŠČEMO KOMERCIALISTE ALI ORGANIZIRANE SKUPINE PRODAJALCEV NA PODROČJU GORENJSKE. MOŽNOST REDNE ZAPOSLITVE. POKLIČITE NA MOBITEL 0609 817-852 ALI TEL.: 061/14 09 457

SMARKS

OPEL ASCONO 1.6, letnik 1988, prodam za 9800 DEM. ☎738-887 733

FORD FIESTO 1.3 I DISCO, letnik 3/93, prodam, možen prevzem leasinga. ☎218-323, 66-676 744

Prodam IMV KASONAR s cerado, cena 2800 DEM. ☎310-061 802

Odkup, prodaja, prepisi in kreditiranje vozil. ☎331-503, 323-171 int. 12, vsak dan od 9. do 12. ure in od 14. do 17. ure 819

Ugodno prodam FIAT 132 2000, letnik 1979. hribar, Gradnikova 119, Radovljica, ☎710-089 1007

YUGO 55, letnik 1986, prodam. ☎48-160 1057

OPEL VECTRO 1.8 i GLS, letnik 6/91, prodam. Sajovčevo nas. 9, Šenčur. 1059

GOTOVINSKO POSOJILO
V ENEM DNEVU, GARANCIJA: ČEKI, AVTO, ZLATO, SLIKE.
TRGOVCI
ODKUPUJEMO ČEKE VAŠIH STRANK Z ZAMIKOM PLAČILA
MESTNA ZASTAVLJALNICA
CANKARJEVA 4/1
LJUBLJANA (PASAŽA NEBOTIČNIKA) OD 10. DO 16. URE.

AZA5100

ZASTAVA 101, letnik 1978, prodam. ☎58-118 1062

Prodam Z 101 special, letnik 1979, reg. do 10/94. ☎52-205 popoldan 1069

Prodam HYUINDAI PONY GLS, letnik 1991. ☎421-276, dopoldan, 43-295 popoldan Igor 1079

Prodam osebni avto VW, letnik 1972, reg. do konca aprila, zelo ugodno. Visoko 4c, ☎43-528 ali 43-551 1099

BMW 316, letnik 1988, 73000 km, sive metal barve, prodam. ☎871-220 1104

R 4 TL, letnik 1986, prodam. ☎718-190 1111

Prodam karambolirano Z 101. ☎217-606 1121

Prodam ARO 4X4, letnik 1988, reg. do 6.1.95, cena po dogovoru. ☎51-622 1123

Auto - Krainer
CELOVEC, ROSENTALERSTRASSE 126,
tel.: 0043-463-21415

Prodam JUGO 45, motor je v okvari. ☎681-429 1127

YUGO 55, letnik 1986, reg. do 10/94, ugodno prodam. ☎ 51-221 1129

VISO 11 RI, letnik 1987, reg. do 10/94, prodam. ☎ 217-149 1132

FIČOTA, letnik 1981, reg. do 10/94, prodam. Šučur, Groharjevo nas. 5, Šk. Loka. 1137

ZASTAVO 750, letnik 1984, ugodno prodam. Kos, Groharjevo nas. 7, Šk. Loka. 1138

YUGO 45 A, letnik 3/90, prodam. ☎84-354 1140

FORD FIESTA 1.3 SX, letnik 1991, prvi lastnik, prodam. Oblak, Smledniška 43/a, Kranj. ☎ 323-407 ali 323-995 1143

Prodam R 4, letnik 1989. ☎332-158 1154

Prodam R 4, letnik 1989. ☎332-158 1156

Prodam GOLF, letnik 1988 1.3, popolna GTI oprema. Žnidaršič, ☎56-016, popoldan 1158

Prodam R 4 GTL, letnik 1986, cena 3200 DEM. ☎312-255 1159

Prodam FIAT UNO 60 S, letnik 1986, cena 6500 DEM. ☎312-255 1160

Odkup in prodaja osebnih avtomobilov. AVTOPRIS, d.o.o., ☎312-255 1161

Prodam AX 11 TRE, letnik 1989, cena 9500 DEM. ☎312-255 1162

Prodam Z 850, letnik 1982, reg. 10/94, možna zamenjava za Z 101 z doplačilom. ☎51-731 1168

VW POLO karamboliran zadaj, vozen, z rezervnimi deli, letnik 1985. ☎332-178 1169

R 18, letnik 1983, elek. stekla, 4200 DEM. ☎58-047, Matjaž 1178

Prodam ZASTAVA 126 P, letnik 1987. ☎312-255 1181

AUDI 80 1,6 bencin, letnik 1991, prodam za 22000 DEM in FIAT TURBO DIESEL, letnik 1989 za 13200 DEM. ☎632-465 1182

GOLF JGL, registriran, zelo ohranjen-poceni prodam. ☎45-170 1186

Prodam GOLF JXD, letnik 1987/88, bele barve. ☎733-245 1200

Karambolirano LADO 1300 S po delih, letnik 1982, motor v odličnem stanju. ☎83-585 1204

Prodam LADO 1200, letnik 1985, registrirana do 25. 1.1995. ☎620-021 1210

Prodam avto ŠKODA FAVORIT 136, letnik december 1991, reg. do 12/94, lepo ohranjen in garažiran. Ima 23000 km. ☎802-057 1213

Prodam KOMBI FURGON 1600, letnik 1972, ŠKODO S 100, letnik 1970, R 4, letnik 1981. ☎332-097 1215

Prodam R 4 GTL, letnik 1992. ☎241-184 1216

Prodam VW SHIROCO GT, letnik 1979, cena po dogovoru. ☎061/612-411 1219

Prodam R 19 GTD, letnik 1991. ☎49-007 1224

ZAPOSLITVE

Gostilna Sejem redno ali honorarno zaposli dekle za delo v STREŽBI. Informacije osebno v gostilni Sejem. 535

Zaposlitev dobi FRIZER-FRIZERKA, lahko pripravnik. ☎332-252, po 20. uri 801

KV NATAKARICO oz. dekle z delovnimi izkušnjami zaposlimo. ☎52-055 1031

KUHARJA PIZZOPEKA na krušni peči, zaposlimo. ☎52-055 1032

Zaposlimo komunikativne sodelavce s smislom za zastopniško delo. ☎0609/617-132 1058

Iščem mlajšega upokojenca za pomoč na kmetiji. ☎633-215 1081

Iščemo zavarovalne zastopnike po vsej Sloveniji. ☎061/372-934 1107

ŠOFER z večletno prakso kategorij B,C,E išče službo. Šifra: VESTEN ŠOFER 1120

Sodelujte pri prodaji uspešnega knjižnega programa založbe Mladinske knjige. Poleg osnovne provizije najboljši dodatno nagrajeni. ☎632-330 in 56-105 1151

Sodelujte pri prodaji uspešnega knjižnega programa založbe Mladinske knjige. Poleg osnovne provizije najboljši dodatno nagrajeni. ☎632-330 in 56-105 1151

Za terensko delo nudimo najboljšo provizijo. Podrobnejše infor. ☎76-622 1170

Čistilko in natakarico za lokal v Radovljici, iščem. ☎217-846, od 17. do 19. ure 1202

Iščem delo v okolici Kranja, imam izpit B kategorije, lahko razni prevozi in dostava z našim avtom, delo je lahko dopoldansko ali popoldano ali 12 ur na dan. Star sem 44 let in resen. ☎323-803 1214

ŽIVALI

ODOJKE za zakol in PRAŠIČE za nadaljno rejo, prodam. Krivic, Zgoša 22, Begunje, ☎733-232 32

Prodam PAPIGO rozelo, pisano. ☎212-464 659

Prodam KANARČKE, odlične pevce, tudi samice. Kranj, Župančičeva 30, ☎325-791 882

Prodam dva NEMŠKA OVČARJA brez rodovnika, mati rodovniška. ☎65-128 1065

Sprejemamo naročila za enodnevno perutnino, jarkice, dvomesečne purane. DOMAČIJA☎738-037 1071

Prodam ŽREBIČKA haflinger, stara 6 in 18 mesecev. ☎45-212 1072

Prodam SIMENTALKO po drugem teletu. ☎720-102 1075

Prodam mlado SIMENTALKO z mlekom. Praprotna polica 29 1086

PRAŠIČA cca 130 kg, domača krma, prodam. ☎681-245 1091

Podarim devet tednov starega psička. ☎46-036 1093

Menjam jalovo KRAVO za brejo ali prodam. ☎66-059 1102

Prodam PRAŠIČA za zakol. Sp. Brnik 25, Cerklje 1110

Prodam mladiče DOLGODLAKE JAZBEČARJE z rodovnikom. ☎328-326 1112

Prodam enoletne KOKOŠI in KRAVO s teletom. Visoko 5, Visoko 1115

Oddam mlade KUŽKE. ☎ 43-452 1134

Okrasne KOKOŠI in valilnik, prodam. ☎ 621-468 1144

PRAŠIČE težke od 80 do 130 kg, prodam, cena 300 SIT/kg. ☎061/749-176 1148

PRAŠIČE težke od 80 do 130 kg, prodam. Cena 300 SIT/kg. ☎061/749-176 1148

Prodam PUJSKE, stare 7 tednov. Tomažin, Bukovščica 20, Selca 1153

Prodam PUJSKE, stare 7 tednov. Tomažin, Bukovščica 20, Selca 1154

Oddam prijaznega PSIČKA, starega 8 tednov. ☎312-103 1155

Prodam zajce in zajkle, cena 400 SIT/kom. ☎45-532 1176

Prodam polovico PRAŠIČA domača krma. ☎682-576 1195

Prodam prašiča za zakol. Jama 28, ☎401-087 1199

ZAHVALA

Ob izgubi dragega moža, očeta, sina in brata

MARJANA KOSIRNIKA

iz Šenčurja

se iskreno zahvaljujemo vsem, ki ste nam kakorkoli pomagali, sočustvovali z nami in ga pospremili na njegovi zadnji poti.

NJEGOVI

Šenčur, 10. januar ja 1994

ZAHVALA

Ob smrti naše dobre mame, stare mame, tašče in tete

ANICE KOLAR

roj. 1911

se zahvaljujemo sorodnikom, sosedom s Planine in Velikega hriba, znancem in prijateljem za podarjeno cvetje in sveče in spremstvo na njeni zadnji poti. Hvala pevcem iz Naklega in g. župniku Godcu za opravljen pogrebni obred. Vsem, ki ste nam ob bolečem slovesu stali ob strani, iskrena hvala.

VSI NJENI

Kranj, 10. januarja 1994

ZAHVALA

Prenaglo in tako tiho
te smrt je zapeljala na večne poljane
kot kaplja ali solza,
ki z očesa kane.

Ob tragični izgubi našega sina

ALEŠA

se iskreno zahvaljujemo sorodnikom, sosedom, prijateljem in sodelavcem za izraze sožalja, cvetje in denarno pomoč. Posebna hvala kolektivu Števci iz Kranja in Tobačni iz Ljubljane. Zelo smo hvaležni "Navčku" z Visokega pri Kranju, ki je poskrbel za lep pogreb, gospodu župniku in pevcem, ki so nam, vsak po svoje olajšali te najtežje trenutke. Posebna zahvala pa gre družini Bizaj iz Zg.Brnika, ki nam je nesebično prišla na pomoč, tako da jim tega ne bomo mogli nikoli povrniti.

Žalujoča družina Mausser

Kranj, 13. januarja 1994

ZAHVALA

Ob smrti dragega moža, očeta, deda in pradeda

ALOJZA KUNSTLJA

se iskreno zahvaljujemo sorodnikom, sosedom, prijateljem in znancem za izrečena sožalja, darovano cvetje, nakazila v korist Klinike za žilne bolezni in spremstvo na njegovi zadnji poti. Iskrena hvala dr. Rusu in dr. Videčniku za dolgoletno zdravljenje. Zahvala gre g. župniku, gorjanskim godbenikom, gasilcem GD Gorje in sosednjih društev, nosilcem praporov, ZB in govornikoma gasilskega in turističnega društva Gorje.

ŽALUJOČI VSI NJEGOVI

ZAHVALA

Ob smrti našega dragega moža, očeta, brata, strica, tasta in starega očeta

ANDREJA SITARJA

se iskreno zahvaljujemo za izrečena sožalja, darovane sveče, cvetje in spremstvo na njegovi zadnji poti. Hvala vsem sosedom za pomoč, g. župniku za lepo opravljen pogrebni obred. Zahvala gre tudi gasilcem, upokojencem, pevcem, bivšim sodelavcem Planike in LK Kranj. Vsem še enkrat iskrena hvala.

ŽALUJOČI VSI NJEGOVI

Šenčur, Dvorje, Predoslje 1994

ZAHVALA

Zakaj si nas morala ravno sedaj zapustiti,
ko s teboj smo hoteli lepo živeti.
Delo, trud in trpljenje, to je bilo tvoje življenje.
Bila si preudarna in pogumna, za nikogar nikdar utrujena.
Ko zdravje te je zapustilo, si zmeraj upala, da se ti bo vrnilo.
Utihnilo je tvoje srce, ostali so sledovi tvojih pridnih rok pri nas.

V 62. letu starosti nas je za vedno in tiho zapustila draga žena, mama, tašča in babica

MARIJA MLADENOVIČ

rojena Negro

Iskreno se zahvaljujemo sorodnikom, sosedom za pomoč, prijateljem, znancem in vsem, ki ste nam izrekli sožalje, ji podarili cvetje in sveče, ter jo pospremili v velikem številu na njeni zadnji poti na pokopališču v Ljubnem. Posebna zahvala Francetu Cvenklu za poslovilne besede, zastavonošam, g. župniku za lepo opravljen pogrebni obred in pevcem bratov Zupan.

Žalujoči: mož Mito, sinovi Mitja, Niko, Stojan in hčerka Nataša z družinami.

Ljubno, 9. januarja 1994

Grd rop v Tržiču

Ženski surovo pretepel in okradel

Policisti so pol ure kasneje prijeli 21-letnega Simona Š.

Tržič - V soboto okrog desetih zvečer sta šli prijateljici, stari 64 in 66 let, doma iz Bistrice pri Tržiču peš po poti Kalinček proti domu.

Za njima je šel 21-letni Simon Š. iz Tržiča, ki ga policisti dobro poznajo, saj so ga pred kratkim obravnavali zaradi nasilniških obnašanj, pred tem pa že tudi zaradi drugih kaznivih dejanj.

Simon Š. je priletni ženski dohitel in v podhodu pod magistralno cesto v Bistrici najprej planil na Miro G. Udarjal jo je po obrazu, jo zbil po tleh, brcal, ji iztrgal torbico, nato pa se na enak surov način spravil še na Marijo P., ki je osupla in nemočna opazovala, kaj se dogaja. Tudi njo je vrgel na tla in obrcal, nato pa ji izpulil torbico in odšel.

V eni torbici je dobil 3.300 tolarjev, v drugi le 30 tolarjev ter drobnarije, ki jih ženske običajno nosijo s seboj. Tržiški policisti so roparja prijeli že pol ure kasneje doma, pri njem so našli tudi ukradene stvari.

Simon Š. je na policijski postaji v Tržiču "skočil" tudi v kriminalista, ga zgrabil za suknjič, mu ga strgal ter ga porinil ob steno. Kriminalist je surovega mladeniča kajpak obvladal. Preiskovalni sodnik, h kateremu so pospremili Simona Š. za zaslišanje, je odredil pripor.

Ropar je eno od napadenih žensk, Miro G., huje ranil. Ima odprt zlom nosne kosti in izpah desne rame ter številne odrgnine in potpludbe. Zdravijo jo v jeseniški bolnišnici.

Helena Jelovčan

Lani 640 pobegov

Kranj, 18. januarja - Kar 640 povzročiteljev je lani pobegnilo s krajev prometnih nezgod.

Ena od teh nezgod se je končala celo s smrtnim izidom, osem s telesnimi poškodbami udeležencev, 631 pa z materialno škodo. Večino hujših nezgod, razen dveh, so prometni policisti uspeli raziskati, od lažjih nezgod pa so povzročitelje našli le v 187 primerih.

Kot pravi prometni inšpektor UNZ Kranj Ivan Demšar, se število nezgod s pobegi na Gorenjskem iz leta v leto povečuje. Tako je bilo 1990. leta 491 pobegov, naslednje leto 582 in 1992. leta 617. Ivan Demšar pripisuje zasluge za raziskane primere pobegov v precejšnji meri tudi medijem, saj se po objavah povzročitelji nezgod pogosto sami oglasijo na policiji ali pa podatke o povzročiteljih sporoče drugi. • **H. J.**

Dvakrat prodano stanovanje

Škofja Loka - Kriminalisti s škofjeloške policijske postaje so obravnavali 35-letno Ločanko Mojco S.

Mojca S. je decembra v svojem stanovanju sprejela Ivanko V., ki se je zanimala za nakup njenega stanovanja. Ivanka V. si je stanovanje ogledala, dogovorili sta se za ceno, napisali kupno pogodbo, Ivanka V. je Mojci S. dala tudi 2,130.000 tolarjev.

Kasnejša preiskava je razkrila, da je Mojca S. stanovanje že pred tem prodala Zoranu P., novembra pa ga je skušala še drugič prodati. Tedaj ji ni uspelo, skoraj pa bi ji decembra. • **H. J.**

foto bobnar

Brezposelni mladeniči so se spravili nad ženske

Prijeti tatovi torbic

Kranj, 18. januarja - Kriminalisti iz lokalne kriminalistične enote policijske postaje v Kranju so pred kratkim prijeli 21-letnega Samirja M., 19-letnega Igorja J. in 20-letnega Domna T. iz Kranja, ki so napadali ženske in jim iz rok trgali torbice in vreče, nato pa s plenom pobegnili.

Fantje so delovali v različnih postavah, največkrat po dva skupaj. Preiskovalni sodnik je odredil pripor za Samirja M., druga dva bosta počakala na sojenje na prostosti.

Osumljenci so na različnih koncih Kranja pričakali osamljene ženske, jim na hitro iztrgali torbice in izginili v noč. Tako so 3. novembra lani ukradli torbico z 12.000 tolarji in različnimi dokumenti Darji B. v butiku v Jenkovi ulici. 5. decembra je dvojica na Skalici oropala Emilijo K.; eden jo je udaril po roki, da je torbica padla po tleh, v njej je bilo 5000 tolarjev. Zadeva se je ponovila 12. decembra zvečer v ulici Tuga Vidmarja. Marijo S. sta dva zasledovala že iz mesta, nato pa ji iztrgala torbico in zbežala. V torbici je bilo 11.000 tolarjev in osebni dokumenti. 13. decembra sta dva napadla Bernardo J. in ji iz košare vzela hranilno knjižico ter 12.000 tolarjev. Naslednjega večera je bila žrtev Marija P., ki so ji storilci iztrgali nakupovalno vrečko z 2.500 tolarji, čeki in vozovnicami mestnega prometa. 17. decembra zvečer so vzeli torbico Antoniji J. v Vrečkovi ulici, v njej je bilo 1.700 tolarjev, nekaj ur kasneje pa še Sonji T. na Gaštejskem klancu, ki so ji pobrali 1.300 tolarjev, čekovno kartico in čeke. Podobnih drznih tatvin je bilo še šest.

Plen, ki so ga na nočnih pohodih po Kranju iztržili trije mladi storilci, sicer ni bil posebno obilen, čeprav so nekaj ukradenih čekov že tudi vnovčili. Eden od trojice si je z ukradenim denarjem občasno privoščil mamila. • **H. J.**

Gorenjci vozijo prehitro

Kranj, 18. januarja - Pretekli teden je bilo na gorenjskih cestah devet hujših prometnih nezgod, v katerih je bilo ranjenih dvanajst ljudi, med njimi dva otroka.

Nezgode so bile v vseh občinah, in sicer v kranjski pet, v drugih po ena. Med najpogostejše vzroke sodijo prehitra vožnja, izsiljevanje prednosti, nepravilna hoja pešcev, pri treh pa so izmerili tudi preveč alkohola v krvi.

Nežka

TRGOVINA s perilom in kopalkami
Gregorčičeva 8, 64000 Kranj
Veliko 40% znižanje bluz
FOXY.

PTT PTT PODJETJE SLOVENIJE, p.o.
PE PTT KRANJ

Podjetja, podjetniki, telefonski naročniki!

V maju 1994 bo izšel nov telefonski imenik Republike Slovenije.

- *Ali so vaši podatki v obstoječem imeniku pravilni in popolni?*
- *Ali so se vaši podatki spremenili oziroma planirate njihovo spremembo?*
- *Želite objavo vaših podatkov ali reklamnega oglasa v poslovnem delu imenika?*
- *Želite objavo zaščitnega znaka Vašega podjetja poleg podatkov?*

Sporočite nam morebitne popravke, spremembe ali želje!
Potrebne informacije dobite po ☎ 241-444!
Točni podatki v imeniku so v Vaše in naše dobro!

NPTT4

NAJAVLJAMO

Zanimanje za koncert

Besnica, 17. januarja - Za koncert ansambla Mira Klinca, ki ga Turistično društva Besnica prireja to soboto kot prvo prireditev v okviru praznovanja, je precejšnje zanimanje (vstopnice so že v prodaji v trgovinah Kekec in Živila ter Pizzeriji Pod Rovnikom v Besnici). Koncert bo v soboto v Domu v Spodnji Besnici ob 19.30, kaže pa, da bodo prireditelji zaradi precejšnjega zanimanja prvi koncert ansambla pripravili že ob 17. uri. O tem se bodo odločili v četrtek.

Štiri vstopnice za koncert pa čakajo v Gorenjskem glasu tiste srečneže (če bodo izžrebani), ki bodo danes, 18. januarja, do 12. ure v uredništvo pisno ali po telefonu (223-111) sporočili pravilen odgovor na vprašanje: Kakšen jubilej letos praznuje Turistično društvo Besnica. • **(až)**

Plesna prireditev

Plesna šola STEP by STEP bo po štirih mesecih dela s predšolskimi in osnovnošolskimi otroki iz Kranja v prenovljeni dvorani KS Stražišče organizirala plesno prireditev, na kateri bodo otroci pokazali, kaj so se naučili. Prireditev bo v petek, 21. januarja, ob 17. uri. Poleg otrok bodo kot gostje nastopili tudi Andrej Šifrer, državni prvakinji v step in show danceu Tina in Mojca iz Ljubljane, izžrebali pa bodo tudi nagrade za otroke, vpisane v Step by step.

V dvorani KS Stražišče pa bo Step by step v torek, 25. januarja, začela s plesno šolo za predšolske in šolske otroke, za odrasle, prebivalce Stražišča, Bitenj, Žabnice in Orehka, pa bo plesna šola ob petkih, začela pa se bo 28. januarja.

Občni zbori ZŠAM

Kranj, 17. januarja - Konec minulega leta so se na gorenjskem posvetu na Pristavi pri Tržiču predstavniki odborov Združenj šoferjev in avtomehanikov Gorenjske dogovorili, da bodo občni zbori posameznih gorenjskih združenj v začetku tega leta. Tako bo že prvo srečanje v soboto, 22. januarja, ko se bodo v prostorih Iskre Telekom na Laborah ob 19. uri srečali člani Združenja šoferjev in avtomehanikov Kranj. Namesto običajnega občnega zbora so se v kranjskem odboru odločili za družabno srečanje, na katerem bo igral ansambel Klopotec.

Prihodnjo soboto, 29. januarja, bo občni zbor Združenja šoferjev in avtomehanikov Tržič, občni zbor Združenja šoferjev in avtomehanikov Jesenice pa bo 26. februarja. 5. marca bodo imeli občni zbor člani Združernja šoferjev in avtomehanikov Bled, 19. marca pa člani Združenja šoferjev in avtomehanikov Žiri. ZŠAM Žiri bo letos ob 15-letnici združenja v Žireh tudi prireditelj gorenjske proslave šoferjev in avtomehanikov. Organizator letošnjih gorenjskih zimskih športnih iger šoferjev in avtomehanikov pa bo Združenje šoferjev in avtomehanikov Bled.

Na sestanku konec leta so se tudi potrdili dogovor in sklepi, da znaša letošnja članarina za članstvo v združenju dva tisoč tolarjev. • **A. Ž.**

MIKE'S
SPORT FASHION

Nedaleč od Ibija

Velika gmota zgrmela v kanjon Kokre

Kranj, 17. januarja - "V soboto nekaj po četrti uri zjutraj me je iz spanca prebudilo bobnenje in šumenje. Zdelo se mi, kot da je bil potres," je v ponedeljek pripovedoval Samo Zupančič s Partizanske 24 v Kranju in poudaril, da so šele potlej "odkrili", da se je z nasprotnega, levega brega Kokre utrgala velika gmota materiala in zgrmela v kanjon Kokre.

Ko smo se v ponedeljek z Zupančičevega dvorišča spustili v kanjon Kokre, je bilo kaj videti. Na dnu struge ležita dve veliki gmoti materiala, poleg njiju pa še več manjših. Plaz, ki se je utrgal na dolžini približno petdeset metrov, je odnesel v kanjon tudi del tovarniške ograje podjetja IBI in del kanalizacije. Koliko materiala je obležalo v strugi, je težko oceniti; ljudje, ki niso strokovnjaki, pravijo, da več sto kubičnih metrov. Sledovi kažejo, da je ob zdrsu materiala v kanjon voda pljusknila po obrežju šest do sedem metrov visoko. • **C.Z., slika: G. Šinik**

Nadaljevanje s prve str.

Imena borcev morajo zbrisati

Škofja Loka, 17. januarja - Na Godešiču so pred časom imenovali poseben pripravljalni odbor za postavitev spominske plošče vsem žrtvam prve in druge svetovne vojne. Kljub nasprotovanju krajevnega in občinskega odbora ZZB NOV, svojcev padlih in nekaterih drugih krajanov, so ploščo vzidali v zid cerkve sv. Miklavža na Godešiču in jo 27. junija lani slovesno odkrili.

Borci in svojci, ki se s postavitvijo plošče niso strinjali, so zato pripravljalni odbor, ki sta ga imenovala svet krajevne skupnosti Godešič in župnijski urad Reteče, tožila, ker je ta na plošči proti volji svojcev napisal tudi 12 imen padlih borcev NOV.

Prejšnji teden sta toženi stranki dobili sklep sodišča v Škofji Loki, podpisala ga je sodnica Nevenka Krelj, da morata v petnajstih dneh s plošče, ki je vzidana v zid cerkve sv. Miklavža v Godešiču, zbrisati imena 12 borcev.

Sodnica je ugotovila, da je odbor za postavitev spominske plošče dal zapisati imena padlih partizanskih borcev in internirancev skupaj z žrtvami, ki so padle na nasprotni strani. V sklepu piše, da je odbor to storil kljub predhodnemu izrecnemu nasprotovanju najbližnjih svojcev padlih borcev in internirancev ter krajevne, občinske in državne borčevske organizacije. Borci so se v sodnem postopku sklicevali na določila zakona o varstvu osebnih podatkov. Na obravnavi je zagovornik krajevne skupnosti Godešič Stanislav Klep sicer dejal, da napisi na spominski plošči (imena z letnicami rojstva in smrti) niso podatki, ki bi uživali splošno zaščito. Gre za splošne podatke, ki določajo določeno osebo. Klep je tudi poudaril, da pomeni postavitev skupne spominske plošče za padle domobrance, mobilizirance v nemško vojsko in partizane izrazito spravno in moralno dejanje. Za postavitev skupne plošče so se odločili vaščani, ki jim je odveč delitev padlih še po petdesetih letih. Zahtevek za izbris imen s spominske plošče je označil kot nemoralen. Zagovornik borcev, odvetnik Andrej Stanovnik, je za postavitev plošče vsem žrtvam dejal, da je to prej netenje zdrah kot pa prizadevanje za narodno spravo.

Sodnica je v sklepu zapisala, da je odbor že pred postavitvijo plošče dobil od tožiteljev pisne izjave o nestrinjanju oziroma nasprotovanju zapisa imen njihovih svojcev na ploščo. Ugotovila je tudi, da so bile vse stranke pred postavitvijo plošče seznanjene s stališčem Nadškofijskega ordinariata v Ljubljani z dne 18. novembra 1992, v katerem je poudarjeno navedeno, da ordinariat soglaša s postavitvijo pošče za žrtve zadnje vojne na cerkvi samo, če so na njej napisana vsa imena, in da nikogar ni mogoče prisiliti, da bi bilo ime svojca napisano na plošči.

Krajevna skupnost Godešič se na sklep lahko v roku petnajstih dni pritoži, o pritožbi pa bo odločalo višje sodišče v Ljubljani. • **GG**