GORENJSKI GLAS

Leto XLVII - št. 59 - CENA 80 SIT

Kranj, petek, 29. julija 1994

Gorenjska brez vode pod kamni

Pasji dnevi (še) ne sušijo vode

Če se bo vroče suho poletje nadaljevalo, bodo ponekod tudi vodni viri kmalu začeli usihati. Vendar pa je nevarnosti za pomanjkanje pitne vode letos veliko manj kot lani in prejšnja leta. Bolj kot suhega poletja pa se upravljalci vodovodov bojijo okvar.

Kranj, 28. julija - Gorenjska je imela včasih vodo pod vsakim kamnom. Pa vendar je letos pomanjkanje v primerjavi z lansko sušo po mili zimi veliko manjše. Če ne bo večjih okvar, upravljalci vodovodov pričakujejo, da vode ne bo primanjkovalo. Še najbolj jih skrbijo okvare v Vodovodu v Kranju, kjer imajo okrog 200 kilometrov dotrajanega vodovodnega omrežja, ki ga bo treba obnoviti v prihodnjih desetih letih.

V Jasni v jeseniški občini delajo nov vodovodni rezervoar, v Kranju pa so pod Krvavcem zvrtali že peto vrtino in v globini 138 metrov naleteli na vodo. Iz vrtine zdaj načrpajo 25 litrov vode na sekundo. Tako se bo preskrba z vodo lahko izboljšala tudi v Šenčurju. V Praprošah v radovljiški občini pa bodo vodo vozili še toliko časa, dokler ne bo uresničen dogovor s tržiško občino. Več o preskrbi z vodo v teh vročih pasjih dneh in izgledih ob morebitnem suhem poletju na 3. strani. • **A. Ž.**

Vodnjak v Gozdu pod Kriško goro

Zaloga vode se spet manjša

Pristava pri Tržiču, 27. julija - Če se bo suho in vroče vreme nadaljevalo, bo po vsej verjetnosti že prihodnji teden začelo primanjkovati vode v vasi Gozd, napovedujejo v Komunalnem podjetju Tržič. Tako bodo morali spet poskrbeti za prevoz vode iz doline gasilci s cisterno, kar se ponavlja iz leta v leto.

Problem zajetja v Gozdu niso le manjše količine vode od načrtovanih, ampak tudi slaba kvaliteta vode. Ker v bližnji okolici v preteklosti niso našli novih virov, že nekaj časa razmišljajo o črpanju vode iz izvira na Zgornjem Veternem. Ta kraj si je pred nedavnim v spremstvu domačinov ogledal tudi geološki strokovnjak iz Ljubljane. • **S. Saje**

Gorenjska Banka d.d. Kranj

Banka s posluhom

Julijske pokojnine dejansko manjše

Danes izplačilni dan

Kranj, 29. julija - 18. julija je upravni odbor pokojninskega zavoda na podlagi statističnih podatkov o plačah sprejel formalne sklepe o julijski uskladitvi pokojnin. Pokojnine in druga denarna nadomestila se bodo tako praviloma zvišala za 1,8 odstotka, kolikor se je v primerjavi z aprilsko povečala povprečna majska plača zaposlenega v državi. Sama uskladitev torej velja od prvega maja, tako da bodo upokojenci ob izplačilu julijskih pokojnin, ki se začenja danes, prejeli še poračun za pretekla dva meseca.

Vendar pa bodo ta mesec dejansko izplačani zneski zvišanih čistih pokojnin pri večini upokojencev za 3, 22 odstotka nižji. Meseca julija morajo namreč zaposleni prispevati enodnevni zaslužek, upokojenci pa enodnevno pokojnino v državni solidarnostni sklad. Plačila te odmere so oproščeni tisti upokojenci, ki imajo nižjo pokojnino od najnižje za polno delovno dobo. Procentualno gledano se tako julijska pokojnina, kot nam je povedala gospa Metka Prašnikar z Zavoda za pokojninsko in invalidsko zavarovanje, OE Kranj, dejansko zmanjša za 1,42 odstotka. • **M. Jagodic**

Med gorenjskimi podjetji, ki so lani najbolje poslovala

Najboljši Merkur in LIP-ova tovarna vrat

Kranj, 28. julija - Najbolje je sicer lani posloval kranjski Merkur, med industrijskimi podjetji pa je bila najboljša LIP-ova tovarna vrat na Rečici, sledi Elanova tovarna smuči in kranjska Iskra Števci.

Gospodarski vestnik je pred kratkim objavil seznam 300 največjih slovenskih podjetij, vzeli so SDK-jeve podatke o zaključnih računih podjetij, za najpomembnejše merilo pa bruto dobiček.

Tako kot druga podjetja Elektro po Sloveniji, je tudi Elektro Gorenjska pri vrhu lestvice, saj ga najdemo na 14. mestu, vendar pa so iz elektrogospodarstva že sporočili, da ti podatki ne odražajo dejanskih razmer. Bruto dobiček je namreč samo navidezen, saj je nastal zaradi odpisa starih obveznosti. Če torej Elektro Gorenjske vzamemo z rezervo, lahko rečemo, da je lani na Gorenjskem najbolje poslovalo kranjsko trgovsko podjetje Merkur, ki ga najdemo na 35. mestu, lani so v zaključnem računu prikazali 480 milijonov tolarjev bruto dobička.

Če pogledamo samo industrijo, lahko rečemo, da je bila lani na Gorenjskem najboljša LIP-ova tovarna vrat na Rečici, ki je imela v zaključnem računu 409 milijonov tolarjev bruto dobička, uvrstila pa se je na 42. mesto. Tik za petami je na 44. mestu Elanova tovarna smuči v Begunjah, ki je imela lani 378 milijonov tolarjev bruto dobička. Na 47. mestu pa je Iskra Števci s Kranja, ki je imela lani 355 milijonov tolarjev bruto dobička.

Če pogledamo še tja do stotega mesta, najdemo na 58. mestu Letališče Brnik, na 62. mestu Elan d.d. Begunje (torej celotni Elan), na 79. mestu kranjsko Iskro Tel, na 81. mestu žirovsko Alpino, na 90. mestu hotaveljski Marmor in na 96. mestu medvoški Donit. (več o LIP-u na 9. strani). • **M.V.**

Julijska inflacija 1,1-odstotna

Kranj, 28. julija - Državni statistični zavod je sporočil, da je bila julija rast cen na drobno (inflacija) 1,1-odstotna, cene življenjskih stroškov pa so porasle za 1,4 odstotka.

Julija je bila torej inflacija manjša kot junija, ko je bila 1,6-odstotna, maja pa je bila 1-odstotna. V primerjavi z lanskim julijem so cene na drobno večje za 20,8 odstotka, življenjski stroški pa za 22,5 odstotka. V letošnjih prvih sedmih mesecih pa je bila v primerjavi z enakim lanskim razdobjem inflacija 20,3-odstotna, rast življenjskih stroškov pa 21-odstotna.

Če se bodo sedanja gibanja nadaljevala, bo letošnja inflacija približno 20-odstotna, po proračunskih predvidevanjih pa naj bi bila 13-odstotna.

Že avgusta se obeta večja, saj se bo s 1. avgustom za 3,8 odstotka podražila elektrika, kar bo nedvomno potegnilo za sabo druge podražitve. Zgolj podražitev elektrike pa naj bi inflacijo povečala za 0,2 odstotka. Cene železniškega potniškega prometa so se že povečale za 12 odstotkov, podražitve pa zahtevajo tudi naftarji, ki odgovor vlade zahtevajo do začetka avgusta, in pričakujemo torej lahko, da se bo odločala kmalu. Cene naftnih derivatov imajo močan vpliv na inflacijo, zato je težko napovedati, kako se bo odločila vlada. Naftarji vsekakor imajo argumente za podražitev, saj se je tečaj dolarja v zadnjih mesecih v primerjavi s tolarjem okrepil, v zadnjem času pa vse več sosedov kupuje bencin pri nas, zlasti na vseh črpalkah ob meji z Italijo. Pri Petrolu pravijo, da je prodaja v povprečju večja za 15 odstotkov. Vsekakor se sosedom to splača, saj je zanje pri nas bencin cenejši, liter eurosupra zdaj stane pri nas 0,91 marke, v Italiji 1,78 marke, v Avstriji 1,46 marke, na Madžarskem 1,31 marke in na Hrvaškem 1,11 marke.

Ločani so ponosni na svoja prva svetovna prvaka - Naši balinarji, ki so se v začetku tedna vrnili s svetovnega madinskega prvenstva, ki se je v nedeljo končal v italijanskem Saluzzu, so doma doživeli prisrčen sprejem. Po čestitkah in slavju v Sežani so svetovnega prvaka v hitrostnem izbijanju Uroša Veharja iz Žirov ter mladega, komaj 15-letnega Damjana Sofronievskega, ki je poleg Uroša Veharja, 17-letnega Leščana Gregorja Moličnika in 17-letnega Dejana Korena iz Postojne, nastopil v ekipi ekipnih svetovnih prvakov, na domačem balinišču na Trati pri Škofji Loki sprejeli navdušeni ljubitelji športa iz vse škofjeloške občine. Več v Stotinki, 22.stran. • **V.Stanovnik, Foto: G.Šinik**

Ob 1. avgustu, prazniku občine Jesenice in občine Kranj čestitamo občankam in občanom obeh gorenjskih občin.

Uredništvo Gorenjskega glasa

Bodo prišli v Slovenijo tuji revizorji

Elan na prednostni listi

Javni razpis za izbiro revizijske družbe, ki naj bi bila objektivna in neodvisna, bo objavljen v Uradnem listu in Financial Timesu.

Ljubljana, 29. julija - Parlamentarna preiskovalna komisija, ki raziskuje vpletenost nosilcev javnih funkcij in zlorabo javnih pooblastil pri poslovanju begunjskega Elana, Slovenskih železarn in bank je imenovala komisijo za vodenje postopka javnega razpisa za izbiro revizijske družbe za pregled finančnega poslovanja "spornih" podjetij in bank, za predsednika pa je bil izbran Marjan Podobnik. Komisija je sredi tedna sklenila objaviti javni razpis za izbiro revizijske hiše, domače ali tuje, ki se bo prednostno lotila podjetja Primex iz Nove Gorice ter njegovega vpliva na težave goriške banke, Adrie Airways v povezavi s sanacijo Ljubljanske banke ter begunjskega Elana. Neodvisni revizorji naj bi ugotovili domnevne nepravilnosti ter načine ter vsoto kapitala, ki naj bi "ušel" na tuje. Ugotovitve naj bi bile osnova za ukrepanje naših državnih in pravosodnih organov ter za začetek postopka za vračanje pobeglega kapitala nazaj v Slovenijo. Podobnikova komisija dela za tesno zaprtimi vrati, njeno ustanovitev pa naj bi podpisal generalni sekretar državnega zbora. Marjan Podobnik, predsednik komisije za izbiro revizijske hiše, ne skriva zadovoljstva. Vse dosedanje preiskave so se končale na državni meji, sedaj pa naj bi šli v lov za izginulim denarjem tudi preko nje in kar precejšen del naj bi se vrnil domov. Koliko bo revizorjem plačala slovenska država, ni znano. Podobnik je dejal, da bo šel denar iz proračuna, vendar je prepričan, da bo vrnjenega kapitala več od stroškov delovanja nevtralnih revizorjev. Če temu ne bo tako, bomo spet vrgli državni oziroma državljanski denar v prazno.

• **J.Košnjek**

Bled, 27. julija - Na Bledu je te dni potekal 10. mednarodni festival IDRIART z več kot sto udeleženci. Dopoldanske delavnice in predavanja na teme kot so antropozofija, aktivno poslušanje glasbe, waldorfska pedagogika pa tudi kmetijstvo in sadjarstvo, so dopolnjevali večerni koncerti klasične glasbe. Tako je bil v torek zvečer v Festivalni dvorani klavirski maraton, kjer sta nastopili Pi-Hsien-Chen in Maria Noller - Namičeva ter kanadski pianist Pierre Jasmin. V sredo zvečer je na Bledu koncertiral slovenski violinist in v svetu uveljavljeni glasbenik ter organizator festivala Miha Pogačnik, skupaj z nemško pianistko Mario Noller - Namičevo. • **M.A., foto: Gorazd Šinik**

DATRIS

PRODAJA TRDIH IN TEKOČIH GORIV

Tel.: 064/77-081

GORENJSKI GLAS

MALI OGLASI (064)223-444

SLOVENIJA IN SVET

Župani mest ob slovensko-italijanski meji v Novi Gorici

Manj ostrine z italijanske strani

Na županskem srečanju v Novi Gorici je bil slovenski zunanji minister Lojze Peterle, drugi mož italijanske diplomacije Livio Caputo pa se je opravičil in poslal pozdravno pismo. Na srečanju je bil tudi jeseniški župan dr. Božidar Brudar.

V Novo Gorico je prišla večina od 32 obmejnih občin s slovenske in italijanske strani. Zbrane je poslušal in jih nagovoril slovenski zunanji minister Lojze Peterle, ki je dejal, da je dobrososedstvo prednostna naloga Slovenije, da mora biti obmejno področje živo, meja odprta, na obeh straneh pa je treba zagotoviti najvišjo raven zaščite manjšin. V Novi Gorici pa ni bilo državnega sekretarja v italijanskem zunanjem ministrstvu, drugega človeka italijanske diplomacije, Livia Caputa, ki je bil v svojih prvih nastopih oster do Slovenije.

Olimpijska ideja še živa

Med številnimi pobudami, ki so jih župani sprejeli v Novi Gorici in jih posredovali obema državama in Svetu Evrope, je bila izrečena tudi podpora že staremu predlogu za skupno organizacijo zimskih olimpijskih iger leta 2002 na tromeji med Slovenijo, Italijo in Avstrijo. Aktivnosti niso zamrle. Za skupno olimpijado se ogrevajo tako v Trbižu kot v Podkloštru na avstrijski strani.

Opravičil se je zaradi obveznosti v Bruslju in preko italijanskega veleposlanika v Sloveniji Luigija Solana sporočil pozdrave udeležencem. V pismu je bilo manj ostrine in več spravljivejših tonov. Besed o italijanski zahtevi po vrnitvi premoženja italijanskim ubežnikom ni bilo, prav tako pa ni bilo govora o trimesečnem roku, v katerem naj bi Slovenija izpolnila italijanske zahteve, da bi potem Italija soglašala z našim približevanjem Evropski uniji. Caputa tokrat ni uporabil besede "revizija Osimskih sporazumov", ampak je uporabil besedo "posodobitev", kar se ujema s slovenskim pogledom na to problematiko. Je to znak mehčanja italijanskih stališč ali igra pred napovedanim septrembrskim srečanjem premierov Slovenije in Italije dr. Janeza Drnovška in Silvia Berlusconija.

Na srečanju županov je bilo danih kup pobud za oživitev sodelovanja ob meji, kjer morajo imeti glavno besedo prav ljudje ob meji. Župani se bodo poslej redno srečevali, enkrat na slovenski in drugič na italijanski strani. Naslednje srečanje bo prihodnje leto v italijanski Gorici. • **J.Košnjek**

Dodatno ustavno zavarovanje slovenskega denarja

Tujino mikajo naše devizne rezerve

Dopolnilo ustavnega zakona iz junija 1991 dodatno utrjuje finančno in gospodarsko samostojnost Slovenije proti tujim upnikom, kar pa ne bo vplivalo na varnost domačih varčevalcev in njihovega denarja.

Ljubljana, 29. julija - Ustavni zakon za izvedbo temeljne listine o samostojnosti in neodvisnosti Slovenije, sprejet 25. junija leta 1991, je med drugim tujim upnikom zagotovil, da bo Slovenija vrnila dolgove, ki so bili dokumentirano porabljeni v Sloveniji, odplačala pa bo tudi del dolga bivše skupne države, za katerega se ne ve, kje je bil potrošen. Ker se pri pogajanjih s tujimi bankami zapleta tako kot sploh pogovori o delitvi premoženja bivše skupne Jugoslavije in ker tuje bančne hiše ne skrivajo velikih apetitov do slovenskih deviznih rezerv (po zadnjih podatkih znašajo 1,9 milijarde dolarjev) in upajo, da bi Slovenija plačala ob svojem dolgu (tega že vračamo) še velik del jugoslovanskega dolga, ne glede kdo ga je porabil, je državni zbor na sredini zaprti seji z veliko večino sprejel dopolnilo ustavnega zakona, ki bo še dodatno zavarovalo slovensko premoženje, denar in interese, po drugi strani pa, kot je po seji državnega zbora dejal guverner Banke Slovenije dr. France Arhar, povečalo zaupanje tujine v našo državo, njeno solidnost in njeno valuto. Znano je, da je Slovenija pripravljena vrniti okrog 500 milijonov, konzorcij tujih bank pa terja trikrat toliko. S spremenjenim ustavnim zakonom smo zavarovali svoje interese, pokazali pripravljenost plačati svoj del dolga in ustanovili dve novi banki: Novo Ljubljansko banko d.d. in Novo Kreditno banko Maribor d.d. Državni zbor v izjavi po seji izrecno zagotavlja, da naše banke niso ogrožene, prav tako pa tudi državljani in njihove tolarske in devizne vloge. Izza tesno zaprtih parlamentarnih vrat se je le izvedelo, da je bila velika večina za ustavni zakon, da pa so nekateri poslanci izražali bojazen pred možno zaplembo našega denarja ali izterjavo celotnega jugodolga pred mednarodnimi sodišči. Tudi vprašanj, kdo je za dolgove kriv, ni manjkalo. • **J.Košnjek**

IZ SLOVENSKEGA PARLAMENTA

Državni zbor na redni in izredni seji

Neurja so nam vzela skoraj dvajset milijard

Po sedaj zbranih podatkih so zadnja neurja povzročila za najmanj petnajst milijard tolarjev škode, po dokončni ocenitvi pa se bo vsota zanesljivo približala dvajsetim milijardam. Naravne ujme so tudi opozorile na naše pretekle napake pri urejevanju voda in posegih v naravo. Naravne kazni so vsakič hujše.

Ljubljana, 29. julija - Komaj smo za silo zacelili rane naravnih katastrof, predvsem povodenj, v zadnjih letih, se je letos narava spet znesla nad nami. Po prvih podatkih je v 11 slovenskih občinah (na Gorenjskem predvsem v kranjski in tržiški) povzročila za petnajst milijard tolarjev škode, končna vsota pa bo konec avgusta, ko bo končano ocenjevanje škode, zanesljivo blizu dvajsetih milijard. **Minister za okolje in prostor dr. Pavle Gantarje** v torek, ko je državni zbor obravnaval to problematiko, povedal, da gre pri škodi zaradi neurja za širši problem. Naravne ujme so nas kaznovale zaradi preteklih nepravilnih posegov v prostor in premajhne skrbi, ki bi jo morali namenjati predvsem urejanju vodotokov. Ker to ni bilo storjeno ali je bilo narejeno pomanjkljivo, je škoda ob vsakem naslednjem neurju večja. Minister je povedal, da je raketna obramba zoper točo neučinkovita in bi kazalo razmišljati, da na "nevarnih" območjih ne bi gojili za točo občutljivih poljščin. Ker postavljamo na novo sistem solidarnosti in varstva pred naravnimi nesrečami, je ta čas priložnost, da to nalogo izpeljemo, je povedal minister in dodal, da bo nujno poljščine in objekte, ki jih lahko poškodujejo ali uničijo naravne ujme, zavarovati.

Državni zbor je sklenil, da je treba škodo in poškodbe čim prej sanirati. Vlada bo pripravila ustrezen zakon o sanaciji škode, ki naj bi ga sprejemali hkrati z zakonom o varstvu pred naravnimi nesrečami, ki je že v državnozborski proceduri. Država bo za sanacijo uporabila denar, ki ga prispevamo zaposleni s solidarnostnim prispevkom, nujna pa bo tudi delitev stroškov med državo in občinami. Ob zakonih s tega področja bo državni zbor, tako je predlagala vlada, poslanci pa so predlog sprejeli, razpravljal jeseni, predvsem pa moramo do škode, ne glede kje je nastala, vzeti enaka merila, določeno prednost pa naj bi vseeno imela demografsko ogrožena območja.

Železarne skozi šivankino uho

Jeseni bo v državnem zboru druga in tretja obravnava zakona, ki zagotavlja Slovenskim Železarnam 4,9 milijarde tolarjev (dobrih 61 milijonov mark) posojila za novo opremo in obratna sredstva, ki jih bo država vrnila bankam do leta 2002. Prva obravnava pa je bila opravljena v torek in predlog zakona je bil sprejet "skozi šivankino uho", s tesno večino. 21,5 milijona mark naj bi dobil jeseniški Acroni. Razprava je bila polemična, **minister za gospodarske dejavnosti dr. Maks Tajnikar** pa je imel veliko opraviti, da je bolj ali manj prepričljivo odgovarjal ba vprašanja in očitke poslancev, da gre spet za razsipavanje denarja v vrečo brez dna in za pomoč primitivnim podjetjem. Povedal je, da bodo tudi Železarne privatizirane, vendar jih mora država najprej postaviti na noge, da se bo kdo sploh zanimal zanje. Vlada bo morala do jeseni odgovoriti na številna vprašanja: kako bo razdeljenih 33 milijonov mark za obratna sredstva, kdaj se bo država odrekla skrbništvu nad železarnami, kakšni ljudje vodijo železarne, kdaj bodo naložbe dale učinek in kdo bo odgovoren, če naložbe ne bodo dale učinka. Vlada bo do jeseni državnemu zboru predložila spisek ljudi, ki bodo železarnam jamčili uspeh. Poslanci pa so nedvomno za zakon glasovali v strahu, kaj bi se zgodilo, če železarne ne bi izplavale in bi se 11.000 ljudi znašlo na cesti. • **J.Košnjek**

Minister za gospodarske dejavnosti dr. Maks Tajnikar je poslancem povedal, da bo jeseniški Acroni predvidoma čez dve leti posloval z dobičkom, Ravne leto kasneje, Štore, kjer so problemi največji, pa okrog leta 2000. Poslanci z odgovorom niso bili preveč zadovoljni. - Slika G. Šinik

Nov zakon o javnih cestah

Dobili bomo državne in občinske ceste

Slovenija mora pri cestah upoštevati evropske standarde, saj je podpisala prometni sporazum z Evropsko gospodarsko skupnostjo, sicer pa se pri razvrščanju in gospodarjenju s cestami zgledujemo predvsem po Avstriji.

Ljubljana, 29. julija - Blizu 90 členov obsega predlog zakona o javnih cestah, ki ga vlada pošilja v obravnavo državnemu zboru. Predlagani zakon ne bo le uvedel nove delitve na državne in občinske ceste (za prve bo skrbela država, za druge pa lokalne skupnosti), ampak bo določil za oboje enotne strokovne osnove za graditev in vzdrževanje cest v mejah, ki bodo zagotavljale varnost prometa. Državne ceste bodo avtoceste, magistralne ceste I. in II. reda ter pokrajinske ceste I., II. in III. reda, občinske ceste pa bodo občinske ceste in javna pota. Slovenija naj bi imela nad vsemi javnimi cestami popoln nadzor. Vendar zakon dopušča, da javno cesto zgradi, vodi in izkorišča tudi tuja ali domača pravna ali fizična oseba, če sklene s pristojnim državnim organom koncesijsko pogodbo. Ustanovljena bo Republiška direkcija za ceste, ki bo lahko z drugimi izvajalci sklepala koncesijske pogodbe, prav tako pa predlog zakona daje možnost ustanovitve posebnega podjetja za graditev in vzdrževanje določenih državnih cest. V Sloveniji imamo že Družbo za graditev avtocest DARS. • **J.K.**

Izredna seja državnega zbora

Reševanje lokalne samouprave

Ljubljana, 29. julija - V torek je zasedal kolegij predsednika državnega zbora. Odločil je, da bo sredina seja državnega zbora o delitvi zapuščine nekdanje Jugoslavije, slovenskih obveznostih in razmerjih do Pariškega kluba upnikov zaprta za javnost. Za včeraj pa je bila sklicana izredna seja, na kateri so skušali rešiti zaplet pri uveljavljanju lokalne samouprave. Skupaj z novimi občinami naj bi zaživela v začetku prihodnjega leta, na zimo pa naj bi bile lokalne volitve. Vendar večina referendumov ni uspela, za nove občine so bili le v 111 referenduimskih območjih od 339, zapletlo se je na Koprskem, z razveljavitvijo nekaterih členov v zakonu o lokalni samoupravi pa je v problem poseglo tudi ustavno sodišče. Bo treba na območjih, kjer referendumi niso uspeli (uspeli so le v manjših krajih) začeti postopke znova.

V sredo je zasedal tudi državni svet

Veto na zakon o himni in zastavi

Predvsem je nejasno, katero himno in katero zastavo sme uporabljati narodna skupnost na svojih srečanjih.

Ljubljana, 29. julija - Sredina seja državnega sveta je imela dva dela. Prvi del je bil opravljen v dvorani parlamenta, drugi del, v katerem je bilo govora predvsem o delu in problemih državnega sveta, pa na Račjem otoku na Brdu pri Kranju. Najpomembnejša odločitev tokratne seje je odložilni veto na zakon o grbu, zastavi in himni Republike Slovenije ter o slovenski narodni zastavi, ki ga je pretekli teden sprejel državni zbor. Svetniki so na seji poudarjali, da njihova odločitev v nobenem primeru ni uperjena zoper položaj in z ustavo zagotovljene pravice narodnih skupnosti na narodnostno mešanih območjih. Veto in s tem zahtevo, da mora državni zbor o zakonu ponovno glasovati (za sprejem mora biti tokrat večina vseh poslancev ne le prisotnih oziroma tistih, ki glasujejo), je bil izrečen zaradi nejasnosti določila, da se lahko na narodnostno mešanih območjih uporabljata tudi himna in zastava narodne skupnosti. Tu zakon ni jasen, saj ne pove, za katero zastavo in za katero himno gre: ali za zastavo in himno skupnosti ali za zastavo in himno za skupnost matične države na primer Italije ali Madžarske. Nekateri svetniki so menili, da je takšna možnost poseg v suverenost slovenske države. • **J.K.**

Odločitev Slovenske ljudske stranke

Podpisi za referendum

Ljubljana, 26. julija - Slovenska ljudska stranka v izjavi za javnost sporoča, da se je skupaj z nekaterimi drugimi poslanci, delom strokovne javnosti in nekaterimi sindikati angažirala pri pripravi sprememb lastninskega zakona, ki bi slovenskih državljanom še dodatno razdelil certifikate, obenem pa razbremenil slovenska podjetja. Ker je stranki uspelo zbrati le 23 od predpisanih 30 podpisov poslancev (podpisali so poslanci Slovenske ljudske stranke, Socialdemokratske stranke, Slovenske nacionalne desnice in samostojne poslanske skupine), začenja akcijo zbiranja 40.000 podpisov državljanov za razpis referenduma, na katerem bi se ljudje opredeljevali tudi do revizij podeljenih državljanstev, do prihodnjega položaja Službe družbenega knjigovodstva oz nove Agencije in do razlastitve oziroma odvzema neligitimno odvzetega premoženja.

GORENJSKI GLAS
Ustanovitelj in izdajatelj:
Časopisno podjetje GORENJSKI GLAS
KRANJ

Uredniška politika: neodvisni nestrankarski politično-informativni poltednik s poudarkom na dogajanjih na Gorenjskem / **Predsednik časopisnega sveta:** Ivan Bizjak / **Direktor in glavni urednik:** Marko Valjavec / **Odgovorna urednica:** Leopoldina Bogataj / **Novinarji in uredniki:** Helena Jelovčan, Jože Košnjek, Lea Mencinger, Stojan Saje, Darinka Sedej, Vilma Stanovnik, Marija Volčjak, Cveto Zaplotnik, Danica Zavrl-Žlebir, Andrej Žalar, Štefan Žargi / **Lektoriranje:** Marjeta Vozlič / **Fotografija:** Gorazd Šinik / **Priprava za tisk:** Media Art, Kranj / **Tisk:** Podjetje DELO - TČR, Tisk časopisov in revij, Ljubljana / **Uredništvo, naročnine, oglasno trženje: Zoisova 1, Kranj, telefon: 223-111, telefax: 222-917 / Mali oglasi:** telefon: 223-444 - sprejemamo neprekinjeno 24 ur dnevno na avtomatskem odzivniku; uradne ure: vsak dan od 7. do 15. ure / Časopis izhaja ob torkih in petkih. Naročnina: trimesečni obračun - individualni naročniki imajo 20 odstotkov popusta. Za tujino: letna naročnina 140 DEM. Oglasne storitve: po ceniku. Prometni davek po stopnji 5 odstotkov v ceni časopisa (mnenje RMI 23/27-92), CENA IZVODA: 80,00 SIT.

Gorenjska brez vode pod kamni

Pasji dnevi (še) ne sušijo vode

Na Gorenjskem, razen v krajih, kjer tudi sicer večkrat med letom morajo dovažati vodo, v teh dneh še nimajo težav. Če pa se bo vroče suho poletje nadaljevalo, bodo ponekod tudi vodni viri kmalu začeli usihati. Bolj kot suhega poletja pa se upravljalci vodovodov bojijo okvar.

Kranj, 28. julija - Časov, ko je za Gorenjsko veljalo, da je pod vsakim kamnom, ki ga obrneš, zdrava, pitna voda, že zdavnaj ni več. Pa vendar je letos zdrave pitne vode v tem trenutku, ko pasji dnevi soparno pripekajo in vabijo na obrežja k vodi, za zdaj še dovolj oziroma precej več, kot lani ta čas, ko so že ponekod morali gasilci redno dovažati vodo s cisternami. Pravzaprav se upravljalci vodovodov na Gorenjskem marsikje letos bolj bojijo nenadnih večjih okvar kot pa pomanjkanja vode zaradi suše.

V **jeseniški občini** v Vodovodu za zdaj niso zaskrbljeni. **Boštjan Dakskobler** nam je povedal, da je letos po drugačni zimi, kot smo jih bili vajeni prejšnja leta, preskrba zadovoljiva. V Jasni delajo tudi nov rezervoar, prvo pomanjkanje pa se je konec minulega tedna pokazalo v Prihodih oziroma proti Rovtu, kamor so do sredine tedna že morali okrog desetkrat peljati vodo. **"Na tem območju bo treba čimprej najti ustrezno rešitev. Sicer pa za zdaj kakšnega večjega pomanjkanja ne pričakujemo, pa tudi okvar nismo imeli."**

V Kranju, oziroma v kranjski občini, kjer so jo lani ob veliko hujši suši po neprimerno manj ugodni zimi pred njo dokaj dobro, pravzaprav brez težav zvozili, je letos preskrba ta trenutek normalna.

"Le večje število okvar, ki se jih na okrog 40 let starem vodovodnem omrežje tudi zares bojimo, ali pa kakšna naravna katastrofa nas lahko vržejo s tira. Sicer pa nas v prihodnjih desetih letih čaka zalogaj, ko bo treba zamenjati okrog 200 kilometrov omrežja v občini," je povedal vodja Ekonomske enote Vodovod **Andrej Šter.**

Sicer pa so pod Krvavcem zvrtali že peto vrtino (skupaj z domžalskim podjetjem) in na 138 metrih globoko naleteli na vodo s 25 litri na sekundo. S to vrtino, prizidkom pri rezervoarju v Adergasu ter z vrtino v Tupaličah bodo razrešili tudi problem preskrbe z vodo v Šenčurju in okolici. V Kranju pa so na Gorenji Savi tudi povečali črpanje s 110 na 220 litrov na sekundo.

V radovljiški občini ugotavlja direktorica **Bernarda Podlipnik** tudi ni posebnih težav, razen tradicionalnega pomanjkanja in potrebnega dovažanja s cisternami v Praproše. Praproše bodo oskrbljene s pitno vodo, ko bo uresničen dogovor s sosednjo tržiško občino. **"Začela se je sanacija na Kroparici in v kratkem bo stekla izgradnja novega sitema v Lipnici. Sistem Radovna zelo dobro deluje, v Bohinju pa smo odpravili okvaro. Če se bo sušno obdobje nadaljevalo, posebnih težav ne bi smeli imeti. Določena nevarnost za pomanjkanje lahko nastane le za Črnivec in Ljubno."Ivan Kepic, direktor Komunalnega podjetja v Škofji Loki** pa je povedal, da imajo na njihovem območju vedno kakšne težave, vendar jih redno rešujejo. **"Lani prav zaradi stalne pripravljenosti nismo objavili omejitve porabe. To je bil svojevrsten uspeh in tudi letos se glede na vremenske razmere kaj takega ne bi smelo zgoditi. Izdatnost vodnih virov je namreč tudi v tem trenutku veliko boljša kot lani ta čas."**

Drugače pa je ponekod v krajih, zaselkih ali posameznih domačijah, ki imajo lastne vodovode. Za zdaj posebnih težav (razen Križne gore) sicer še ni, kot je povedal **Miha Bizjak.** Če se bo sušno in vroče poletje nadaljevalo, pa se tu ali tam lahko zgodi občasno pomanjkanje. "Preseneti" pa jih lahko tako pri komunalnem podjetju ali po vaških vodovodih nenadna okvara.

"Težav zaradi preskrbe trenutno nimamo. Že prihodnji teden pa bomo morali začeti voziti vodo v Gojzd. Lani smo imeli ta čas že precej težav na Brezjah pri Tržiču, kjer pa smo jih zdaj s prvo fazo povečanja akumulacije rešili. Ne glede na poletje, takšno ali drugačno, večjih težav na našem območju ne bi smelo biti. Lahko pa nas presenetijo premiki tal," je povedal tehnični vodja v Komunalnem podjetju Tržič **Janez Perko.**

Upravljalci vodovodov na Gorenjskem so torej letos manj zaskrbljeni zaradi morebitnega dolgega, vročega in suhega poletja. Vsi po vrsti, še najmanj pa v Škofji Loki, pa so zaskrbljeni zaradi morebitnih okvar. Marsikje imajo namreč dotrajano vodovodno omrežje, pri katerem pa so ob zmanjšanem pritoku možnosti za nenadne okvare veliko večje. • **A. Žalar**

Vodni zbiralnik na Brezjah pri Tržiču

Poskusno obratovanje

Pristava pri Tržiču, 27. julija - Z zgraditvijo osnovnih povezav in vključitvijo objekta v vodovodni sistem so storili prvi korak za uporabo akumulacije na Brezjah pri Tržiču, ugotavljajo v Komunalnem podjetju Tržič. Obenem potekajo po vasi dela za prenovo dotrajanega vodovoda, ki naj bi jih končali do letošnje jeseni. Urejena je že tudi okolica zbiralnika.

Zmogljivosti izvira Zajesen, ki napaja vasi Brezje pri Tržiču, Hudo, Popovo in Vadiče, so ostale enake, vendar bodo imeli prebivalci iz teh krajev zanesljivejšo preskrbo zaradi znatnega povečanja akumulacije vode. Novi, 200 kubičnih metrov velik zbiralnik so povezali s starim, kjer se je zbiralo le 50 kubičnih metrov vode, pa ga vključili v vodovodni sistem. Zaenkrat objekt obratuje le poskusno, vseeno pa zagotavlja, da bo v sušnih obdobjih manj nihanj v preskrbi z vodo kot v preteklosti.

"Da bi pridobili več vode za oskrbo omenjenih vasi, bo v prihodnosti nujen tudi dodatni zajem vode iz virov v Hudem grabnu. Od tam bo potrebno napeljati še okrog kilometer cevovoda do zbiralnika na Brezjah pri Tržiču. S sedanjo vključitvijo akumulacije v sistem Brezje smo storili šele prvi korak, naslednji pa bodo še zahtevnejši. Nujna je namreč povezava tega sistema s sistemom vodovoda iz Žegnanega studenca, kjer nekateri viri presihajo in zato oskrba z vodo peša," ugotavlja **Janez Perko**, tehnični vodja Komunalnega podjetja Tržič.

Kot ocenjuje direktor **Lado Srečnik**, bi tudi večja akumulacija na Brezjah ne zalegla dosti, če se ne bi lotili zamenjave dotrajanega vaškega vodovoda. V enem letu so zamenjali več kot en kilometer cevi, trenutno pa prenavljajo še približno 400-metrski odsek cevovodov. Za prihodnja leta ostaja povezava vasi Brezje pri Tržiču in Hudo z novim vodovodom. Letos pa so uredili tudi okolico pri novem zbiralniku, kjer so poskrbeli za odvodnjavanje hudournikov in popravilo manjših poti. • **S. Saje**

V kranjski vojašnici so za zeleno

Kranj, 29. julija - "V učnem centru Kranj bomo še bolj zeleni, kot smo bili doslej," je pred nedavnim izjavil novi poveljnik centra Jože Hudobivnik. Vendar se njegova izjava ne nanaša na kakšne spremembe v uniformi, ampak na ekološko naravnanost pri bodočem ogrevanju stavb v kranjski vojašnici.

Tamkajšnje vodstvo se je namreč odločilo za vključevanje med porabnike plina v mestu Kranj, sklep pa je potrdilo s podpisom dogovora o odjemu plina. Kot napovedujejo najodgovornejši častniki, naj bi že v treh mesecih napeljali plin do kotlarne v vojašnici. Ker je ta objekt v uporabi že dve desetletji, je nujna njegova prenova. Tako naj bi prihodnje leto predelali kotlarno in naprave v vojaški kuhinji za uporabo plina. Sedaj namreč porabijo velike količine kurilnega olja, pri plinu pa bodo privarčevali in manj onesnaževali okolje. Obenem že razmišljajo, da bo potrebna tudi toplotna izolacija nekaterih stavb, s čemer bodo izboljšali razmere za delo in zmanjšali porabo goriva. • **S. Saje**

Pobuda je padla v vodo

Nismo za nagrajevanje slabših dijakov

Jesenice, 27. julija - Z jeseniške občine je prišla pobuda, da bi pripravili izlet tudi za dijake, ki so imeli popravne izpite in ki so jih uspešno opravili. Ravnatelja obeh srednjih šol se z nagrajevanjem slabših dijakov ne strinjata.

V jeseniški občini je sekretariat za gospodarstvo in negospodarstvo jeseniške občine v dobri veri in nameri, da bo pobuda naletela na ugoden odmev, zaprosil tako Center srednjega usmerjenega izobraževanja kot jeseniško gimnazijo, da posredujeta podatke o tistih dijakih, ki so nekoliko slabši - ki so imeli popravne izpite, a so jih uspešno opravili. Tudi z občinske strani bi jim radi izkazali pozornost za njihovo prizadevanje in trud, saj so izhajali iz stališča, da vendarle vsi dijaki, ki so morali na popravne izpite, niso leni, ampak morda izhajajo iz družinskih okolij, kjer nimajo toliko možnosti za učenje.

Še posebej je sekretariat za gospodarstvo in negospodarstvo jeseniške občine k taki pobudi vodilo dejstvo, da je v občini mladinske kriminalitete in prestopništva vse več. Tudi na minulih sejah vseh treh zborov so si bili enotni, da je treba okrepiti šolsko svetovalno službo, naslednji korak pa naj bi bil v organizaciji vzgojnosvetovalnega centra za otroke in starše.

Ne nazadnje so na minuli seji skupščine podrli tudi organizacijo raznovrstnih interesnih dejavnosti, ki bi pritegnile čimvečje število otrok ne le v okviru šole, pač pa predvsem v okviru športnih in kulturnih ter ostalih društev ter vključitev ustreznih kadrov kot so prostovoljci in študentje.

In v ta okvir je sodila tudi občinska pobuda, ki so jo podprli na centru za mladostnike in poenostavljeno izhaja iz tega: zakaj ne bi vseh mladih, ki so se po svojih možnostih trudili za čimboljši uspeh - in ne le najboljših, odličanjakov in tistih, ki so zaključili šolanje s prav dobrim uspehom - vključili v interesne dejavnosti in jim z nekega drugega zornega kota pokazali, da družba ceni njihova prizadevanja. Da zato, ker so morali opravljati popravni izpit, še niso slabi in da v življenju ne bodo uspeli. Celo nasprotno: potrudili so se in popravni izpit opravili, zato si zaslužijo pozornost in kakšen izlet ali vključitev v rekreacijske aktivnosti.

In tako je sekretariat zaprosil za naslove dijakov, ki so opravljali izpite, z utemeljitvijo in prepričanjem, da bi tudi nekoliko slabšim pokazali, da cenijo njihova prizadevanja. Želeli so jim pripraviti izlet.

Obe šoli, tako center srednjega izobraževanja kot gimnazija pa sta bila nasprotnega mnenja. Ravnatelja obeh šol sta odpisala, da rade volje posredujeta podatke o vseh odličnjakih, ki so zaključili šolo, in tudi o vseh tistih, ki so šolanje zaključili s prav dobrim uspehom, seznama dijakov z negativnimi ocenami pa ne bosta poslala, ker se jima ne zdi pravilno, da se taki dijaki nagrajujejo.

Kakorkoli že: poskus je padel v vodo in kakor je morda zvzgojnoizobraževalnega stališča res sporen, ne moremo zanikati dobrega namena, ki ga je pri tem pokazal sekretariat za gospodarstvo in negospodarstvo. • **D.Sedej**

Izjava za javnost

Denarna nadomestila za čas porodniškega dopusta

Zakon o družinskih prejemkih (Ur. l. RS, št. 65/93), ki je v veljavi od 18. 12. 1993, je uvedel pomembne novosti na področju štirih družinskih prejemkov: denarnega nadomestila za čas porodniškega dopusta, starševskega dodatka, pomoči ob rojstvu otroka in otroških dodatkov. O teh spremembah smo javnost že večkrat seznanili. Ker pa se z mesecem julijem 1994 na področju pravice do denarnega nadomestila za čas porodniškega dopusta uveljavljajo bistvene spremembe, želi ministrstvo za delo, družino in socialne zadeve s tem sporočilom nanje ponovno opozoriti:

Določila zakona razširjajo krog upravičenk do denarnega nadomestila za čas porodniškega dopusta - do njega so poleg delavcev upravičene tudi vse tiste osebe, ki so zavarovanje po predpisih o zdravstvenem zavarovanju za primer odsotnosti z dela zaradi bolezni (obrtniki, samostojni kulturni delavci in vse ostale "samozaposlene" osebe, kmetice...), kot tudi matere, ki jim je delovno razmerje prenehalo brez njihove volje ali krivde med nosečnostjo ali med trajanjem porodniškega dopusta.

Zakon uvaja nov način določanja osnove in višine denarnega nadomestila: osnova za nadomestilo je povprečna mesečna plača upravičenke v zadnjih dvanajstih mesecih pred mesecem obveznega nastopa porodniškega dopusta, ki se z ustreznim indeksom preračuna na zadnji mesec pred mesecem nastopa tega dopusta; med porodniškim dopustom pa se višina nadomestila usklajuje na enak način kot pokojnine.

Vse upravičenke, ki so porodniški dopust nastopile z 18. 12. 1993 ali kasneje, so morale pravico do denarnega nadomestila za čas porodniškega dopusta že uveljaviti pri centru za socialno delo, ki je pristojen glede na kraj njihovega stalnega prebivališča. Ta jim je izdal odločbo o višini in trajanju pravice do tega nadomestila.

Denarna nadomestila za čas porodniškega dopusta za mesec julij 1994 se bodo tistim upravičenkam, ki so porodniški dopust nastopile od 18. 12. 1993 dalje, že nakazala neposredno iz proračuna Republike Slovenije na njihove tekoče račune ali hranilne knjižice.

Zakon določa, da se denarna nadomestila upravičenkam izplačujejo iz proračuna do 15. v mesecu za pretekli mesec. Upravičenke do denarnega nadomestila za čas porodniškega dopusta bodo tako dobile denar nakazan na svoj račun predvidoma 16. 8. 1994 za mesec julij 1994 in 14. 9. 1994 za mesec avgust 1994.

Do vključno meseca junija so denarno nadomestilo za čas porodniškega dopusta svojim delavcem praviloma izplačevali delodajalci; upravičenke so nadomestilo dobile istočasno kot delavci, ki so bili na svojem delovnem mestu, delodajalec pa je upavičenkam izplačal neto znesek nadomestil ter zanje plačal vse obvezne prispevke in davke, kot tudi vse druge odbitke, ki se lahko plačujejo od plač (strankarske in sindikalne članarine, administrativneprepovedi, premije za prostovoljno zdravstveno zavarovanje...).

Ministrstvo za delo, družino in socialne zadeve je v pripravah na prehod na direktna izplačila denarnih nadomestil za čas porodniškega dopusa moralo urediti številne probleme, med drugim je tudi sklenilo posebno zavarovalno polico za prostovoljno zdravstveno zavarovanje z Zavodom za zdravstveno zavarovanje Slovenije in poseben dogovor z Adriaticom, tako da bodo upravičenke do denarnega nadomestila za čas porodniškega dopusta tudi med tem dopustom dodatno oz. prostovoljno zdravstveno zavarovane pod najbolj ugodnimi pogoji.

V prvi fazi prehoda na neposredna izplačila denarnih nadomestil za čas porodniškega dopusta pa ni bilo mogoče prevzeti obveznosti plačevanja mesečnih obrokov obveznosti, ki so jih delodajalci sprejeli na podlagi upravnih izplačilnih prepovedi. Ministrstvo je zato preko centrov za socialno delo že obvestilo vse upravičenke do denarnega nadomestila za čas porodniškega dopusta, da bodo morale te obveznosti zaenkrat poravnavati same.

Zavedamo se, da taka rešitev ni najboljša, vendar zaenkrat predstavlja edino možnost, da bodo zapadli obroki poravnani, zato smo že vzpostavili stike z bankami, gospodarsko zbornico Slovenije in ministrstvom za finance, da bi skupaj poiskali kar najbolj optimalno rešitev; tako za tiste upravičenke do denarnega nadomestila za čas porodniškega dopusta, ki morajo plačevati mesečne obroke že pred nastopom porodniškega dopusta uvedenih pravno izplačilnih prepovedi, kot tudi za tiste, ki bi upravno izplačilno prepoved želele na svoj dohodek uvesti med trajanjem tega dopusta.

Opozarjamo pa, da bodo vse upravičenke, ki so porodniški dopust nastopile do vključno 17. 12. 1993, denarno nadomestilo prejemale tako kot doslej - torej praviloma od delodajalca.

MINISTRSTVO ZA DELO, DRUŽINO IN SOCIALNE ZADEVE

tapetništvo radovljica p. o.
Gorenjska c. 41
64240 Radovljica
Tel.: 064/714-471
Telefax: 064/715-209

IZ SVOJE DEJAVNOSTI VAM NUDIMO:
- ureditev interierov
- oblazinjenje pohištva in drugih predmetov
- oblazinjenje plovil in drugih prevoznih sredstev
- vzmetnice, posteljne vložke, blazine
- polaganje tlakov, preprog, tekačev
- zavese, senčila, karnise, roloje, tende
- posteljnino, prte, nadprte, servete
- različne vrste blazin
- izdelke in storitve po naročilu

KUHINJE IZ UVOZA
KOCKA
POSEBNA PONUDBA: ORTOPEDSKI JOGI
Pokličite TRGOVINA S POHIŠTVOM, Sp. Besnica 81 064/403-871

Skrajna pot

Prvo pa recimo še drugo leto v samostojni državi Sloveniji bi si mesto recimo še lahko privoščilo, da tiste osnovne dejavnosti s področja komunalne infratrukture, kot so urejanje zelenic oziroma vzdrževanje zelenih površin, otroških igrišč, javne razsvetljave in podobnih ne deluje najbolje. Takrat je bil odgovor na vprašanje, zakaj nekdaj pooblaščena služba ali organizacija ne pokosi trave vsaj tolikokrat na leto, da ne bo vse skupaj zgledalo že nevarno zanemarjeno, zakaj ne obreže živih mej in grmičevja, odstrani posušenega drevja,... ker ni denarja še recimo razumljiv.

Danes, ko se že kar po večini večjih središč in mest kažejo urejene slike tovrstne komunalne infrastrukture, je takšen odgovor že kar smešen. Res je, da "komunala", kar zadeva cenovno politiko, še vedno nekako životari. Da pa je odgovor "Ni denarja" največkrat bolj izgovor kot pravi razlog, kažejo primeri, ko v tem ali onem delu mesta le preveč "zasitnarijo", da je zaradi razraščenega drevja in grmičevja že ogrožen varen promet. In če potem poleg delegatskega vprašanja v skupščini naslovijo kritiko še na tega ali onega predstavnika občine, se stvari nazadnje vendarle uredijo.

Pravilo tovrstnih posredovanj, oziroma kot je nekdo pred dnevi v eni od mestnih krajevnih skupnosti ocenjeval "Pravilo skrajnih poti" pa meče še toliko bolj slabo luč na občinsko oblast, ko se izkaže, da tisti, ki so odgovorni za ta red, pravzaprav ne poznajo področja stvari, ki jih imajo na skrbi. Tega pa si odgovorni v občini ne bi smeli prvoščiti. Na ta način prihranjeni tolar namreč naredi več škode na terenu, kot pa je vredna njegova korist v občinski ali v blagajni zemljiškega sklada. • **A. Žalar**

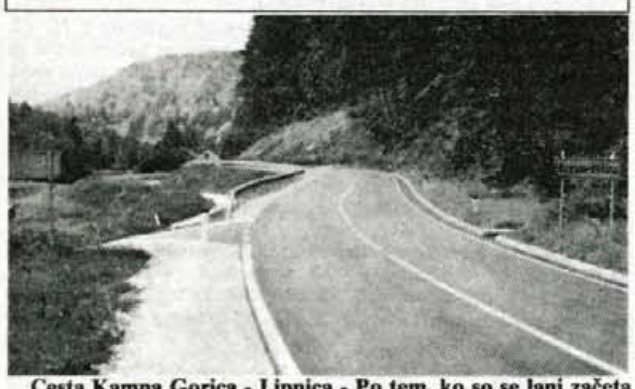

Cesta Kamna Gorica - Lipnica - Po tem, ko so se lani začeta dela na odseku regionalne ceste Kamna Gorica - Lipnica v Lipniški dolini v radovljiški občini v prvem delu načrtovane rekonstrukcije kar precej zavlekla, so ta mesec ta cestni odsek z ureditvijo odvodnjavanja in ostale komunalne infrastrukture dokončali. Krajani in še posebej v vodstvih krajevnih skupnosti v Lipniški dolini so z ureditvijo zadovoljni, upajo pa tudi, da se bodo dela po opredeljeni dinamiki nadaljevala tudi na ostalih delih te regionalne ceste. - A. Ž.

Državni praznik šoferjev

Ljubljana, Kofce - Zveza združenj šoferjev in avtomehanikov Slovenije in Združenje šoferjev in avtomehanikov Slovenske Konjice organizirata v nedeljo na Rogli osrednjo državno proslavo ob dnevu šoferjev in avtomehanikov. Pričakujejo, da bo na njej podpredsednik državnega zbora R Slovenije razložil kratkoročne in dolgoročne usmeritve razvoja na cestnem in transportnem področju v Sloveniji, hkrati pa odgovoril tudi na vprašanja, ki so jih postavili na letošnjih občnih zborih združenj v Sloveniji.

Člani združenj šoferjev in avtomehanikov na Gorenjskem so proslavili 13. julij na Kofcah prešnjo soboto. Prireditelj srečanja je bilo ZŠAM Tržič. Številni člani z družinami so se strinjali, da ni nevarnosti, da se 72-letna tradicija organiziranosti šoferjev in avtomehanikov ne bi nadaljevala. Za veselo in prijetno srečanje pa je na Kofcah poskrbel tudi ansambel Spomin, ki je ob tej priložnosti predstavil tudi novo pesem Na Kofce. • **A. Ž.**

TRGOVSKO PODJETJE
TKANINA d.d.
LJUBLJANA, WOLFOVA 10/a

TP TKANINA, d.d.
Ljubljana, Wolfova 10/a

objavlja prosta delovna mesta

1. poslovodja v PE TKANINA, Jesenice, Titova 1
- 1 delovno mesto

2. namestnik poslovodje v isti PE
- 1 delovno mesto

3. prodajalec tekstilnih izdelkov v isti PE
- 1 delovno mesto

Pogoji:
a) pod št. 1.
- končana V. stopnja strokovne izobrazbe poslovodske oz. komercialne smeri
- 2 leti ustreznih delovnih izkušenj

b) pod št. 2.
- končana V. stopnja strokovne izobrazbe poslovodske oz. komercialne smeri ali IV. stopnja strokovne izobrazbe trgovske smeri
- 2 leti ustreznih delovnih izkušenj

c) pod št. 3.
- končana IV. stopnja strokovne izobrazbe trgovske smeri

Z izbranimi kandidati bomo sklenili delovno razmerje za nedoločen čas s trimesečnim poskusnim delom.
Prijave skupaj z dokazili o izobrazbi pošljite na naslov: TP TKANINA, d.d. Ljubljana, Wolfova 10/a - kadrovska služba v roku 8 dni od dneva objave.
O rezultatih razpisa bodo kandidati obveščeni v 15 dneh po opravljeni izbiri.

Minister za okolje in prostor dr. Pavel Gantar v Kamniku

Rešitev niso samo čistilne naprave

Preteklost je po krivici odpisala greznice. V okviru nacionalnega projekta jih velja najbrž rehabilitirati. Kamniška občina bo na tem področju v prihodnje neke vrste državni vzorec.

Kamnik, 28. julija - V kamniški občini je na področju vodotokov stanje dokaj urejeno, težave so pri manjših hudournikih, ki ob nalivih narastejo in trgajo obrežja. Kar zadeva zrak imajo odlok, ki ne dovoljuje onesnaževanja z žveplovodiki. Prav tako z območja celotne občine redno odvažajo smeti in imajo tudi prekladalno postajo, prizadevajo pa si, da bi vzorčno uredili tudi kompostiranje. Če bi dobili vsaj 10 odstotkov več denarja, bi sanirali tudi vso škodo, ki jo je povzročilo lansko neurje, letošnja škoda po dveh neurjih v juliju pa znaša okrog 300 milijonov tolarjev.

S temi osnovnimi podatki so predstavniki Izvršnega sveta občine Kamnik v ponedeljek seznanili ministra za okolje in prostor dr. Pavla Gantarja, ki je skupaj z državnim sekretarjem obiskal občino in si po pogovorih ogledal tudi Center za ravnanje z odpadki v Suhadolah. Minister in sekretar sta se strinjala, da na področju urejanja voda država namenja veliko premalo denarja. Po Gantarjevem mnenju in oceni je temu morda kriva tudi dosedanja strategija planiranja oziroma načrtovanja potrebnega denarja v državnem proračunu za ta namen.

V kamniški občini se pospešeno pripravljajo tudi na plinifikacijo. Minister Gantar in državni sekretar sta se strinjala, da so tam, kjer je primarno omrežje že zgrajeno, problem priključki na široki potrošnji. Zato bodo v ministrstvu skušali zagotoviti ugodnejše kredite. Če pabi kje sami pokazali lastno iniciativo in pripravljenost, bi skupaj z ministrstvom zadevo še laže pospešili.

"Načrtovanje, kakršno je praksa pri "cestarjih", je veliko boljše. Zato bomo v prihodnje tudi na področju vodotokov in urejanja hudournikov povzeli njihovo prakso prednostnih potreb na posameznih območjih."

Gosta sta še posebej opozorila na dva zakona, ki sta v pripravi. Zakon o trajni sanaciji naravnih vremenskih nesreč naj bi vključil vse tisto, kar ni moč urejevati z zavarovalnicami. Ne bi bilo napak, da občine priporočile svojim poslancem v državnem zboru, da ob sprejemanju tega zakona stvari ne zapletajo. Prvi podzakonski akt, ki bo sledil Zakonu o prostoru, pa bo prav gotovo prostorski red, ki bo veljal za vso državo in bo vključeval tudi vodni in obvodni svet. Ta naj bi končalprakso, da vsakdo lahko s takšno ali drugačno infrasktrukturo posega v "vodni prostor" in ga po končani investiciji pusti neurejenega in na skrbi vodarjev. Tisti, ki bo vanj posegel, bo moral poskrbeti tudi za sanacijo in ureditev. In nezadnje bodo morala spet začeti veljati pravila, da njive ni moč orati do roba potoka ali hudournika, marveč bo vmes potreben recimo 20-metrski travnati pas.

Drugače in predvsem bistveno spremenjen odnos pa bo v prihodnje nujen tudi na področju komunale oziroma kanalizacije. Predvsem cenovna politika na tem področju v prihodnje ne bo mogla pristajati na sedanje zavore. Še do konca leta lahko pričakujemo na tem področju spremembe.

Kar pa zadeva čistilne naprave, bo treba priznati, da le-te lahko rešujejo le do določene meje. Običajno se pri njih tudi "zelo lovimo", ker vsak izvajalec ali ponudnik hvali predvsem svojo malho. Vse bolj pa prevladuje prepričanje, da je preteklost neupravičeno diskreditirala greznice kot dobre tovrstne naprave. "Zato bomo naročili raziskovalno nalogo z analitično oceno na tem področju. Vključili pa bomo tuje strokovnjake. To nenazadnje moramo narediti za nas in za bodoče rodove, saj ta del komunale ni nič manj pomemben kot so danes voda, elektrika, telefon."

Za začetek pa so se na obisku v začetku tedna v kamniški občini tudi dogovorili, da bo ministrstvo prihodnje leto sofinanciralo raziskovalni projekt za tovrstno razreševanje v Tuhinjski dolini. To bo ekološka študija, ki bi lahko nakazala in dala rešitev za razreševanje tega problema v državi v prihodnje.

Drug projekt, o katerem so se prav tako dogovarjali, pa je kompostiranje, v katerega so v občini Kamnik že veliko vlagali, in bi bil z dodatnim finančnim vložkom prav tako lahko vzorčni projekt za celo državo. • **A. Žalar**

Krajevna skupnost Vodovodni stolp

Ponosni na opravljena dela

V Begunjski, Šorlijevi in Valjevčevi ulici v krajevni skupnosti so uredili dodatna parkirišča.

Kranj, 28. julija - "Ponosni smo na letošnje opravljeno delo v naši krajevni skupnosti," je poudaril tajnik krajevne skupnosti Vodovodni stolp v Kranju Konrad Pavli. "Do konca julija smo kar precej naredili na komunalnem področju. Zgradili smo parkirišča v Begunjski, Šorlijevi in Valjavčevi ulici. Uredili pa smo tudi tlakovano prečno pot ob Zoisovi ulici mimo nekdanjega Doma JLA."

Sicer pa se z izgradnjo novih parkirišč v KS Vodovodni stolp oziroma v posameznih ulicah vsi stanovalci ne strinjajo. Pritožujejo se, da je na ta način vse manj zelenih površin in prostora za otroke. V vodstvu KS pa ugotavljajo, da je parkirnih prostorov pri posameznih 20 in več stanovanjskih objektih le kakšnih pet do sedem, potrebovali pa bi jih najmanj 15 in več. Zato so se odločili za urejanje parkirišč s travnimi ploščami. Na ta način so že pridobili nekaj parkirišč, vendar se težav pri zimskem pluženju ulic zaradi parkiranih avtomobilov ob njih najbrž še vedno ne bodo rešili.

V krajevni skupnosti Vodovodni stolp je 2300 stanovanjskih enot, ki plačujejo denar v Sklad stavbnih zemljišč. V krajevno skupnost se iz Sklada vrne milijon tolarjev. To pa je za tako veliko KS, s tolikšnimi komunalnimi problemi, veliko premalo.

"Deloma so uredili tudi že otroško igrišče ob šoli Simona Jenka, na Rupi pa smo se lotili ureditve pokopališča padlim vojakom iz prve svetovne vojne. Ta dela financira republika, manjši del pa občina in krajevna skupnost. Sicer pa komunalne dejavnosti na območju KS financiramo v glavnem KS in krajani ter Sklad stavbnih zemljišč."

Zdaj pa se pripravljajo na asfaltiranje ceste od Male Rupe do Rupe, kjer pa žal ne bo urejeno odvodnjavanje. Kljub prizadevanjem niso uspeli doseči z lastniki sporazumnega dogovora in soglasja. Vendar vseeno ocenjujejo, da bo asfalt še vedno boljša rešitev kot pa čakanje na sporazumni dogovor. Iz proračunskega denarja je v programu tudi širitev Begunjske ceste, s prispevkom krajanov in sredstev iz natečaja, ki jih je dobila KS, pa bodo asfaltirali tudi makadamski odsek ceste na zgornjem delu Male Rupe.

Pred nedavnim so uredili nova parkirišča tudi v Valjavčevi ulici.

"Problemi, ki nam jih nikakor ne uspe rešiti in tudi ne moremo prepričati odgovornih v občini, kako nujni so, pa so javne zelene površine inotroška igrišča. Žive meje, razraslo grmičevje in drevje že ogrožajo varen promet. Delegatska vprašanja ne zaležejo, pritožbe na župana deloma. Prepričani pa smo, da odgovor, da ni denarja, ni pravi. Nekajkrat se je namreč že pokazalo, da pravzaprav odgovorni premalo poznajo teren in stanje. Mislim, da bi se Kranj, kar zadeva tovrstno reševanje problemov, lahko malo razgledal po podobnih mestnih KS po Sloveniji, kjer imajo za delitev denarja, ki se jim vrača iz Sklada stavbnih zemljišč, drugačna merila. V Kranju oziroma v kranjski občini pa poznajo le eno.

To pa je do milijon tolarjev ne glede na velikost." • **A. Žalar**

Krajevna skupnost Brezje

Sedem usadov od Brezij do Peračice

Tri najtežje usade na celotnem odseku bo Cestno podjetje Kranj saniralo še letos.

Brezje, 28. julija - V radovljiški občini so našli denar, nam je pred dnevi povedal predsednik krajevne skupnosti Brezje inž. Jakob Langus, da bomo letos na cesti Brezje - Peračica sanirali kar sedem cestnih usadov. Prvi in največji, na katerem je Cestno podjetje Kranj z deli že začelo, je pri Poparju, drugi je pred mostom Peračica, tretji pa pred tromostovjem oziroma občinsko mejo s Tržičem.

Že kmalu po začetku del so ugotovili, da pri prvem usadu dela ne bodo mogla potekati po projektktu, saj je na celotnem območju v globini dobrih šest metrov veliko talne vode. Zato bodo morali najprej urediti odvodnjavanje na obeh straneh ceste, odsek pa bodo sanirali po etapah.

Gradbeno najbolj zahteven je prvi usad pri Poparju.

"Sanirati pa bo treba tudi vodovod. JP Komunala je trenutno tri stanovanjske hiše zasilno priključilo na javni vodovod, do jeseni pa bo za te tri hiše zgrajeno tudi omrežje. Dela na tem odseku pa bodo tudi sicer zelo zahtevna in zato smo občini in še posebno Juretu Klančniku z gospodarske infrastrukture v krajevni skupnosti še toliko bolj hvaležni, da se je začelo urejanje te pomembne ceste."

Če bo le vse potekalo po programu, bodo tri glavne usade od sedmih sanirali še letos, ceste pa potem asfaltirali prihodnje leto. Imajo pa v krajevni skupnosti Brezje letos v programu položitev finega asfalta od vasi Brezje Dolene do Dobrega polja. 60 odstotkov denarja je občina že dala, 40 odstotkov pa morajo zagotoviti krajani oziroma krajevna skupnost. Predsednik Langus upa, da bo za ta kilometer dolg odsek ceste potreben denarni delež, ki ga mora zagotoviti KS s krajani, pokrilo Turistično društvo Brezje.

• **A. Žalar**

V Zdrastvenem domu na Jesenicah zaposlili begunko

S statusom tujke v otroški ordinaciji

Specialistka za otroško zobozdravstvo je iz Sarajeva prišla v Slovenijo, dobila status begunke, pridobila status tujke in se zaposlila v otroški ordinaciji jeseniškega Zdravstvenega doma. Nekdanjemu zobozdravniku niso podelili koncesije. V Zdravstvenem domu na Jesenicah zatrjujejo, da niso mogli ravnati drugače, saj se na razpis ni nihče prijavil. Jeseniški izvršni svet ji je takoj odoboril kadrovsko stanovanje.

Jesenice, 28. julija - V jeseniški občini je v zadnjem času v javnosti vzdignila precej prahu novica, da so v zobozdravstveni službi zaposlili - begunko.

Še posebej, ker naj obenem ne bi dali koncesije otroškemu zobozdravniku, ki je bil v Zdravstvenem domu na Jesenicah zaposlen več let.

Ko smo preverjali to vest, se je izkazalo, da je povsem točna.

V Zdravstvenem domu na Jesenicah so začasno zares zaposlili specialistko v otroški zobozdravstveni ambulanti, ki je prišla v Slovenijo in v naši državi dobila status begunke. Zdravstvena komisija, ki daje predloge za podelitev koncesije izvršnemu svetu, je v tem primeru zaprosila jeseniški izvršni svet za stanovanje, ki naj bi ga dodelili novi otroški zobozdravnici, ki je ob svojem statusu begunke dobila tudi status tujca, da zdaj lahko opravlja svoje delo do oktobra. Izvršni svet je brez bistvenih pripomb kadrovsko stanovanje tudi odobril...

Ko smo se oglasili pri direktorju zdravstvenega doma dr. Alojzu Novaku, je potrdil, da v otroški zobozdravstveni ambulanti res dela begunka, ki pa je specialistka in ima vse potrebna dovoljenja, da svoje delo lahko opravlja. Dejal je, da v jeseniški občini hudo primanjkuje otroških zobozdravnikov, da so objavili razpis za delovno mesto, a se nanj nihče ni prijavil. Tako so bili še veseli, ko se je prijavila specialistka iz Sarajeva, ki je v Sloveniji tudi opravila vse strokovne izpite in ima tudi vsa dovoljenja, da svoje delo lahko opravlja tako kot vsak, ki ima slovensko državljanstvo. Julija je opravila državni izpit in ima tudi svojo matično številko.

Glede pritožb, da zdravstvena komisija ni hotela predlagati nekdanjega otroškega zobozdravnika, da bi mu podelili koncesijo - koncesijo prav tako podeljuje izvršni svet - pa je dr. Novak dejal, da je nekdanji zobozdravnik v Zdravstvenem domu dal odpoved in so zato menili, da pač v jeseniškem zdravstvenem domu ne želi več delati. Zato se tudi niso trudili, da bi mu podelili koncesijo in tako zdaj opravlja zasebno zdravniško prakso.

Popolnoma drugačnega mnenja je seveda "prizadeti" zobozdravnik, ki se je zato, ker mu ne podelijo koncesije, že pritožil na ustrezne institucije in v svoji pritožbi tudi uspel.

Direktor Zdravstvenega doma Jesenice je še poudaril, da so z delom nove specialistke v otroški ambulanti več kot zadovoljni, da se v ordinaciji pogovarja v slovenskem jeziku in da ni nobenih zadržkov, da ne bi po iztekunjene delovne vize ponovno zaprosili za podaljšanje delovnega dovoljenja. Starši šolooobveznih otrok na Jesenicah in ravnatelji osnovnih šol se namreč že preveč dolgo pritožujejo, da je vendarle treba poskrbeti za ustrezno otroško zobozdravstvo.

Kakorkoli že: dejstvo je, da je v jeseniškem zobozdravstvu zaposlena specialistka s statusom tujca, da so ji preskrbeli stanovanje in telefon. Mnoge to seveda moti, še posebej tudi zato, ker je bil nekdanji otroški zobozdravnik, ki mu niso hoteli podeliti koncesije, pri otrocih in njihovih starših zelo priljubljen. Po drugi strani pa se Zdravstveni dom brani takih pritožb in obtožb in utemeljeno dokazuje, da ni šlo drugače... • **D.Sedej**

Vroči kabelski sistem se je ohladil

Za kabelski sistem v Radovljici manjka le še dvoje mnenj oziroma dovoljenj

Radovljica, 28. julija - Krajevna skupnost Radovljica je pred časom dala Občinski upravi zavoda za urbanizem potrebno soglasje glede izgraditve kabelskega sistema vendar s pogoji, ki so jih zahtevale inšpekcije. Tajnik Krajevne skupnosti Radovljica g. Janez Žerovc je dejal, da je bila v podporo izvajalcu Eltradu iz Ljubljane predložena tudi peticija z več kot 700 podpisi. Tako je bil ustanovljen tudi iniciativni odbor s sedmimi člani, ki te krajane zastopa in ga je Krajevna skupnost potrdila tudi kot gradbeni odbor, ki naj posreduje med krajani in izvajalcem. S tem je Krajevna skupnost prisluhnila želji večine občanov oziroma tistim, ki že imajo kabelski priključek in sklenjene pogodbe z izvajalcem. Krajevna skupnost se je ves čas trudila, da bi bil celoten projekt kvaliteten, izpeljan po legalni poti in z vsemi potrebnimi dovoljenji. Zavzema se tudi za garancijo izvajlca, da sistema ne bo samo zgradil ampak bo tudi v prihodnosti skrbel zanj.

Gospod Jože Čebašek, načelnik Uprave za urbanizem in gospod Polde Benedik, upravni referent za izdajo gradbenih in lokacijskih dovoljenj sta povedala, da je že izdana lokacijska odločba, in da je predložen projekt za pridobitev gradbenega dovoljenja. Projekt je izdelalo Podjetje KRS sistemi Dovč Ljubljana, Zavod RTV Slovenije - oddajniki in zveze pa ga je že verificiral z nekaterimi pripombami. Železniško gopspodarstvo Ljubljana pa si tudi pridržuje pravico, da projekt pregleda. Tako zdaj od potrebnih soglasij za izgraditev kabelskega sistema manjkata mnenje Železniškega gospodarstva in sanitarno dovoljenje. • **E. Gradnik**

Nujnost izenačevanja plač

Ljubljana, 27. julija - V Zvezi svobodnih sindikatov Slovenije še nekaj časa opozarjajo na gibanje zlasti najvišjih plač v raznih skladih in javnih zavodih, kjer se kot delodajalec pojavlja Vlada Republike Slovenije Zveza svobodnih sindikatov Slovenije nikoli ni nasprotovala razlikam v plačah, ki so v sistemu tržnega gospodarjenja realnost. Nasprotujejo pa nerazumnim razlikam v ceni delovne sile (osnovnih plačah), ki zlasti delavcem z nižjo kvalifikacijo ne zagotavljajo dostojnega preživetja, prav tako ni primeren različen sistem nagrajevanja, ki favorizira tiste, ki imajo že tako višje osnovne plače. • **Š.V.**

Učinkovita metoda za preventivno zdravljenje

Tečaj uporabne kineziologije v Radovljici

V sindikalnem izobraževalnemcentru v Radovljici poteka zanimiv seminar, namenjen predvsem terapevtom in pedagogom, dostopen pa je tudi laikom.

Radovljica, 27. julija - Uporabna kineziologija temelji na ugotovitvi, da se procesi v organizmu odražajo v stanju delovanja mišic. Odločilen preboj je ta metoda doživela, ko so ugotovili, da je prej močna mišica občutno šibkeje reagirala, če se je testna oseba hkrati dotikala tudi dela telesa, s katerim je bilo nekaj narobe. Glavna zasluga uporabne kineziologije pa je možnost, da s pomočjo mišičnega testa direktno testiramo in analiziramo odgovor telesa, ki nam preko signala mišičnega testa samo sporoči, kaj lahko v primeru določenega primera naredimo in katere vaje so ustrezne za njegovo rešitev. Metoda se je prvotno uporabljala predvsem pri legastenikih (osebah, ki imajo težave pri branju in pisanju), kasneje pa so ugotovili, da jo lahko razširijo na skoraj vsa področja, npr. pri alergijskih obolenjih, raznih fobijah, strahu, neuspehih pri izpitih, v zobozdravstvu, pri slabovidnosti, v prehrani itd.

Seminar v Radovljici vodi dr. Karin Friedrich - Sprung, ki ima sicer prakso v Nemčiji in je svobodna sodelavka Inštituta za uporabno kineziologijo v Freiburgu. Tudi v prihodnje bi rada v Sloveniji vodila takšne seminarje, ki bodo že od jeseni dalje potekali v Sindikalnem izobraževalnem centru ali v hotelu Grajski dvor v Radovljici. • **E.Gradnik**

Biserna poroka zakoncev Kokelj z Mlake

Najvažnejše je, da so bili vsi otroci zdravi in pridni

V nedeljo bo pri svetem Valentinu v Jarčjem brdu biserna poroka Ivanke in Janeza Kokelj.

V prelepem hribovskem okolju vasic in zaselkov nad Škofjo Loko sta se spoznala, poročila in preživela skupaj že 60 let življenja Ivanka, ki danes šteje 82 let, in njen mož Janez, ki jih ima 89. Oba sta še precej pri močeh, zlasti mama, ki bi ji človek zlahka prisodil kakšno desetletje manj. Živita na precej veliki kmetiji skupaj z dvema sinovoma, ki sta ostala doma, in si tu ustvarila družino in videti je, da se vsi prav dobro razumejo. Ostali otroci, imela sta jih deset, so odšli po svetu, a vedno radi in precej pogosto pridejo domov obiskat starše.

"Vse otroke sem rodila doma, tudi dvojčka. Babica je bila doma uro hoda od tu, treba jo je bilo iskat in vedno se je zgodilo, da se je otrok rodil še preden je utegnila priti. Sedaj hodijo rojevat v porodnišnico, kar je zelo pametno, včasih je namreč veliko žensk ob porodu umrlo. Sama sem si zelo želela hčerko, a sem najprej rodila šest sinov. Po vseh porodih sem bila zelo šibka, ko pa se je rodila prva punčka, sem je bila tako vesela, da sem bila kaj hitro spet na nogah," je povedala mama Ivanka o svojih otrocih. Pa pridni da so bili vsi, vsak se je nekaj izučil ali doštudiral. Tudi sama Ivanka je hodila v gospodinjsko šolo, ki so jo imele nune v samostanu v Repnjah.

Kako pa sta se z možem spoznala in kakšno poroko sta imela? Ona je bila doma z bližnjega Jarčjega brda, on pa z Mlake - skupaj so imeli njive, v šolo in k maši so hodili skupaj, pa na ples in v družbo tudi velikokrat. Imela sta kmečko ohcet, svatov sicer ni bilo veliko, najbolj pa je Ivanki ostal v spominu možev stari oče, ki je mlado nevesto sprejel na pragu in dejal, da je zdaj ona tu gospodinja. Potem je pač življenje teklo, z možem sta se kar dobro razumela, čeprav tudi brez prepirov ni šlo. Sin Tone je povedal, da je ata vedno vse otroke sam ostrigel in tudi kakšen zob jim je izpulil, če je bilo treba. Snaha Marjeta pa je dejala, da je Ivanka zelo dobra tašča, da je vedno dobre volje in rada zapoje. Mama Ivanka pa meni, da morajo "stari stopit malo nazaj in se ne vtikat", ko pridejo mladi.

V nedeljo se bo torej pri maši v Jarčjem Brdu zbralo čez 100 ljudi, ki sta jih Ivanka in Janez povabila na svojo lepo obletnico. Potem bodo šli vsi skupaj na Kokeljevo domačijo na kosilo, ki ga bo skuhala snaha Marjeta. Pa ansambel bo igral, saj brez glasbe ni pravega praznika in verjamemo, da bo vzdušje ravnotako prijetno in veselo, kakršna sta biserna zakonca z Mlake. • **E.G.**

Proti dvoizmenskemu pouku v kranjskih osnovnih šolah

Šola na Orehku bo osemletka

V strokovnih krogih ima dograditev orehovške šole polno podporo, ali osemletka v Naklem ali na Kokrici, pa bo treba še pretehtati

Kranj, 29. julija - Tudi kranjska občina se bo odzvala na razpis ministrstva za šolstvo in šport za sofinanciranje vlaganj v osnovno šolstvo, namenjenih odpravi dvoizmenskega pouka. Na osnovi strokovnega gradiva, ki so ga pripravili v občinskem sekretariatu za družbene dejavnosti, bo Domplan pripravil investicijske programe. V drugi polovici avgusta bo predlog zrel za razpravo v vladi, na prvi naslednji seji pa naj bi se o njem izrekli tudi delegati občinske skupščine, saj bo občina pri vseh vlaganjih morala sodelovati tudi z denarjem.

Zanimivo je, da imajo v slovenskih mestih, ki so gospodarsko razmeroma močna, največ dvoizmenskega pouka. Kranj je v sami "špici", najbolj natrpani sta matični šoli Franceta Prešerna in Lucijana Seljaka. Leto 1996 je najzgodnejši rok, ko naj bi v državi uveljavili nov projekt devetletne osnovne šole. Zanj je treba zagotoviti tudi prostorske pogoje, odpraviti dvoizmenski pouk, zato tudi pripravljenost države, da sofinancira vlaganja v osnovno šolstvo.

V občinskem sekretariatu so na podlagi številnih podatkov pripravili prednostni seznam najbolj nujnih novogradenj in obnov. Polno strokovno podporo ima dograditev podružnične šole na Orehku v osemletko oziroma devetletko, s čimer bi razbremenili matično šolo Lucijana Seljaka v Stražišču, ki zajema otroke z desnega brega Save, od Podblice do Mavčič. Podatki o številu rojstev na tem območju kažejo, da bi bila osemletka na Orehku polna. Tudi za Seljakovo podružnico v Podblici, ki sodi na demografsko ogroženo območje in je potrebna temeljite obnove, bodo Kranjčani kandidirali na natečaju.

Medtem ko je osemletka na Orehku takorekoč že skoraj dejstvo, pa bo po pričakovanju precej bolj vroča debata o dveh variantah, po katerih naj bi v Kranju razrešili prostorsko stisko in prenatrpanost Prešernove šole. Gre namreč za vprašanje, ali v osemletko dograditi podružnico v Naklem ali na Kokrici. Glede na število otrok bi bila gradnja bolj upravičena na Kokrici, vendar so v Naklem glasnejši. Kateri kraj bo pretehtal, bo pokazala razprava v kranjski vladi, skupščini in nazadnje v ministrstvu.

Ministrstvo je naklonjeno tudi oživljanju majhnih podeželskih šol (kakšna sprememba v primerjavi z desetletji nazaj!), ki jih je z državnim denarjem prav tako pripravljeno sofinancirati. Kranj bo razen Podblice za obnovo prijavil še Valjavčevo podružnično šolo v Kokri, ponovno pa naj bi odprli tudi Jenkovo podružnico na Trsteniku. • **H. Jelovčan**

VEČJE PARKIRIŠČE V CENTRU TRŽIČA - Ta teden so se lotili delavci Komunalnega podjetja Tržič razširitve parkirišča ob občinski upravni stavbi, kjer bodo uredili krožno dovozno cesto, 15 novih parkirišč, brežino nad Tržiško Bistrico in ograjo. Naložba, vredna več kot 600 tisočakov, naj bi vsaj delno omilila pomanjkanje parkirišč v centru. Zaradi prenove ne bo zaprto celotno parkirišče, ampak bodo ta in prihodnji mesec zapirali ter urejali le posamezne njegove dele. • Besedilo in slika: S. Saje

AVTO ŠOLA
Škofja Loka, Frankovo nas. 157
☎ 633-114, 620-211, 310-222

ALPETOUR
potovalna agencija

POZIVA

bivše zaposlene v podjetju Alpetour Potovalna agencija Kranj ter njenih predhodnikih (TOZD Potniški promet, TOZD Remont-DE Primskovo, DO Transturist in Turistično prometno podjetje CREINA Kranj), da sodelujejo pri interni razdelitvi premoženja podjetja, z vložitvijo lastninskega certifikata v naše podjetje.

Za morebitne informacije pokličite po telefonu 242-011 go. Viko Pogačar ali go. Ivanko Zupančič - Gaber, lahko pa se zglasite osebno v splošnem sektorju podjetja v Kranju, Mirka Vadnova 8, vsak dan, razen sobote med 7. in 14. uro.

Šešir

OBVESTILO

UPOKOJENCEM ŠEŠIRJA IN NEKDANJIM ZAPOSLENIM V ŠEŠIRJU

V skladu z veljavno zakonodajo o lastninskem preoblikovanju je vsak državljan Republike Slovenije prejel lastninski certifikat v vrednosti od 100.000,00 do 400.000,00 SIT.

Lastnik certifikata lahko le-tega zamenja za delnice podjetja, v katerem je bil zaposlen in tako sodeluje pri lastninjenju.

Da bi ocenili stanje pripravljenosti upokojencev Šeširja in bivših zaposlenih v Šeširju za zamenjavo certifikatov za delnice, vas prosimo, da izpolnite spodnji obrazec in ga pošljete ali osebno prinesete na naslov: Šešir Škofja Loka, Kidričeva 57, 64220 Škofja Loka.

Na osnovni zbranih podatkov bomo izdelali program lastninjenja podjetja.

Dodatne informacije po telefonu 064/631-451 (g. Pinterič, ga. Jarc) ali osebno na Kidričevi 57 do 10. avgusta 1994.

1. Ime in priimek: _____

2. Točen naslov (telefon): _____

3. EMŠO (13 mestna številka iz os. izkaznice oz. certifikata):

_____

4. Znesek certifikata: _____

5. Zaposlen v Šeširju v času: _____

FRUKTOZA

Zapomnite si ta znak!
Storite nekaj več za svoje zdravje

NOVO V SLOVENIJI!!!

VIPI BITTER LEMON, COLA, ORANŽADA IN TROPIC, so okusne, osvežilne brezalkoholne pijače, ki jih boste našli v vseh, bolje založenih trgovinah v 1.5 litrskih plastenkah, ki se že na prvi pogled razlikujejo od ostalih pijač po simpatični barvni veternici. Pravo razliko pa boste občutili, ko boste pijače poizkusili, saj so slajene z naravnim sadnim sladkorjem - fruktozo!

Fruktoza je idealno nadomestilo za kuhinjski sladkor, ki je eden glavnih vzrokov za tegobe sodobnega človeka (debelost, diabetis, bolezni srca in ožilja, visok krvi pritisk...).

Naše osvežilne pijače, ki so označene z znakom "Fruktoza" so **PRVE IN EDINE** z fruktozo slajene pijače v Sloveniji!

Uživajo jih lahko vsi, predvsem otroci, mladostniki in **TUDI** diabetiki, ki se morajo posvetovati s svojim zdravnikom le o količini popitih sokov!

Z uživanjem fruktoze dobiva telo prepotrebno zdravo, lahko, sproščeno in prijazno energijo!

Veliko zdrave svežine vam želi

VIPI

VIPI d.o.o., IZDELOVANJE PIJAČ
64243 BREZJE 76d, TEL.: 064/738-100, FAX: 064/738-222, SLOVENIJA

ŠMARJERŠKE TOPLICE, ŽIVI IZVIRI

Kraj, ki ponuja zdravje in prijeten dopust

Posodobljen zunanji bazen in nov zaprti bazen sta najnovejši pridobitvi tega dolenjskega zdraviliškega centra.

Čeprav gre za zdravilišči center z dolgoletno tradicijo, vanj ne prihajajo samo bolniki po več zdravja, ampak ga vse bolj obiskujejo tudi mladi in stari, ki si želijo plavanja in sprostitve v topli vodi. Letošnje počitnice v Šmarjeških Toplicah so postale še prijetnejše zaradi prenovljenega zunanjega bazena, garderob in gostinskih prostorov ob njem. Pred dnevi so odprli tudi nov pokrit bazen ob hotelu, jeseni pa bodo postregli goste v prenovljeni hotelski restavraciji.

Za tiste, ki še niso obiskali Šmarjeških Toplic, je treba povedati, da so prijazna dolenjska vasica na komaj 169 metrih nadmorske višine. Kraj je lahko dostopen po avtomobilski cesti Ljubljana - Brežice, od katere je z odcepa pri Otočcu le 5 kilometrov, najbližje veliko naselje - Novo mesto - pa je oddaljeno 12 kilometrov. Prav oddaljenost od mest in zavetje nizkega

gričevja ter zelenih gozdov dajejo Šmarješkim Toplicam posebno prijazno podobo. V okolici, kjer so številni potoki in velike površine izhlapevajoče vode, človek lahko zadiha s polnimi pljuči čist in svež zrak. Da so okolje ohranili pristno, se oko sprehajalca prepriča ob sleherem potoku, v katerem kar mrgoli rib. Zdravo okolje in blagodejno predalpsko podnebje s poprečno letno temeperaturo 10 stopinj Celzija seveda prispevata svoj delež k zdravilnim učinkom vrelca.

Prenovljeni zunanji bazen krasi tudi nova stavba za slačilnice, sanitarije in restavracijo

Številne manjše vrelce, ki so se nekdaj stekali v pravo termalno jezero, so pozneje usmerili v bazene. Danes uporabljajo v zdravilne namene dva vrelca, ki dajeta približno 40 litrov vode na sekundo. Voda iz izvira ima 32 stopinj Celzija in je sorazmerno bogata s kalcijem, magnezijem, kalijem in ogljikovo kislino. S tako vodo sta napolnjena oba pokrita bazena in leseni zunanji bazen, v prenovljenem odprtem bazenu pa namerijo vodi med 28 in 30 stopinj Celzija. Tako so v Šmarjeških Toplicah idealne možnosti za zdravljenje bolezni srca in ožilja, bolezni in poškodb okončin, bolezni živčevja ter psihosomatskih bolezni in stanj, kar seveda omogoča tudi visoko usposobljeno zdravniško in medicinsko osebje. Kdor želi bolezni preprečevati, lahko svoje zdravje utrdi ob plavanju še z raznimi športnimi in rekreativnimi dejavnostmi, od tenisa do sprehodov in izletov. In če ni možnosti za daljše počitnice, se marsikdo zadovolji tudi z enodnevnim kopanjem, kar je poleti gotovo moč ponoviti vsaj nekajkrat.

"Hotelskim gostom in obiskovalcem iz okolice lahko ponudimo letos kar nekaj novosti, od katerih je gotovo najpomembnejša prenova zunanjega bazena. Od začetka junija je vsem na voljo lepši in sodobnejši bazen z masažnimi napravami in novim sistemom čiščenja vode. Na novo tlakovana okolica je primernejša za sončenje, ob bazenu pa smo preuredili slačilnice in sanitarije ter nadgradili stavbo, v kateri bo že prihodnjo sezono nova restavracija. Zadnja pridobitev je nov zaprti bazen pri hotelu, ki je sprejel prve obiskovalce v drugi polovici julija. Je povezan s starim notranjim bazenom, kjer se bomo tudi lotili nekaterih prenov, iz obeh pa je mogoč dostop na odprto teraso za sončenje. Novi bazen dopolnjuje terapevtski del s podvodnimi masažami. Znatno je spremenjena tudi okolica, kjer smo odstranili staro stavbo ob vstopu v park. Tam bomo uredili miniaturno jezerce s fontano, iz katere bo moč tudi piti zdravilno vodo. Kot načrtujemo, bo do jeseni končana tudi prenova hotelske restavracije s klasično postrežbo in samopostrežbo," je napovedal **Matevž Aš**, direktor zdravilišča Šmarješke Toplice.

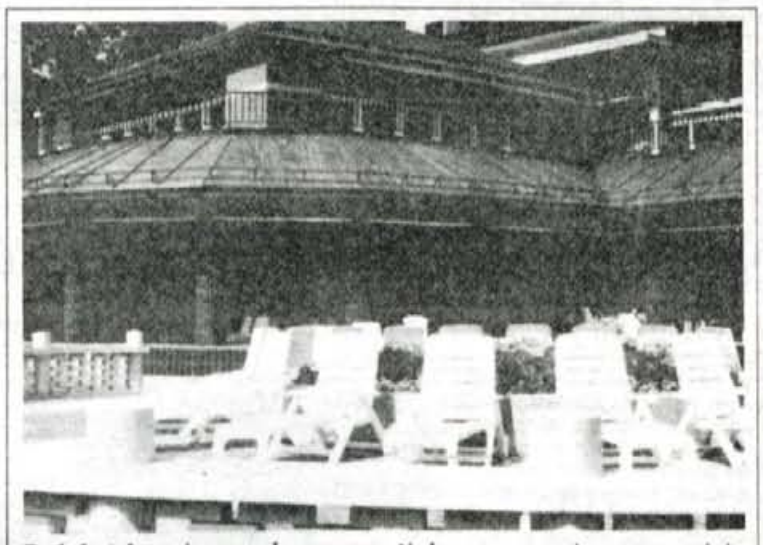

Pod hotelom je zrasel nov zaprti bazen, zgoraj pa preurejajo hotelsko restavracijo

Za tiste, ki so že spoznali gostoljubje zdravilišča, ni potrebno opisovati prijaznosti osebja in njihovega prizadevanja na vsakem koraku, da bi gostu ustregli. Tega se zavedajo tudi v hotelski kuhinji, kjer pripravljajo različne jedilnike, saj upoštevajo želje tako po dietni kot polnovredni prehrani. In ko je želodec potešen, poskrbijo tudi za dobro voljo in radovedno dušo! Za najmlajše so na voljo igrala in razni razvedrilni programi, odrasli radi obiščejo katerega od kulturnih dogodkov, ali pa se morda udeležijo izleta v okolico.

Dr. Božidar Brudar, jeseniški župan

Olimpijske igre - izjemna priložnost

Lani je prišlo do velike reorganizacije v največjem podjetju v občini in do radikalne kadrovske zamenjave v podjetju Acroni. Pravo senzacijo je pomenila novica, da dejansko izguba v Acroniju ni tako visoka, kot je bilo prvotno prikazano. Za mene je bila druga senzacija dejstvo, da so najodgovornejši vodilni uslužbenci, ki so sicer pripravljali sanacijski program, brez pripomb sprejeli oceno vladne komisije, da je njihov program slab in mirno sprejeli sanacijski program, ki so ga pripravili v organizaciji Phare.

Značilno za letošnje prvo polletje je bila vest, da stoji podjetje dobro, da napreduje. Obenem pa je prišlo do spora znotraj vodilne tričlanske ekipe. Upravni odbor, ki ima na skrbi delovanje podjetja, se ni spuščal v podrobnosti, ker je dobil informacijo, da podjetje uspešno posluje in da gre v primeru pripomb inž. Cundriča za probleme vodenja. Zadovoljil se je z dejstvom, da se splošne razmere v Acroniju izboljšujejo. Ostaja pa dolžnost vodstvenih ljudi v Acroniju, da stvari razčistijo in da ustrezno odgovarjajo na pripombe, ne nekega nepomembnega godrnjača, ampak enega od treh najpomembnejših sodelavcev v podjetju.

V zadnjem času je v medijih veliko hvale o delu Acronija. Zelo rad bi verjel optimističnim napovedim, če se ne bi spominjal predzadnje seje Upravnega odbora - preden so me razrešili kot člana upravnega odbora - ko je nastalo splošno začudenje, ko sem vprašal, zakaj govorimo le o visokih prodajnih cenah in nič o lastnih cenah.

Priprave na zimske olimpijske igre 2002 potekajo tako, kot poteka delo na športnem področju v celoti. Po eni strani trdimo, da pri nas ni dilem glede sodelovanja pri ZOI 2002 - vsi od zunanjega ministra do predsednika olimpijskega komiteja, smo za. Ko pa je treba najti konkretne sodelavce in denar, se pa rado zatika. Ideja o skupni organizaciji olimpiade treh dežel je edinstvenega pomena in je za Slovenijo posebna priložnost uveljavitve.

V navezovanju stikov z drugimi občinami smo dosegli pomemben uspeh in podpisali pogodbo o sodelovanju z občino Nagold.

Morda še nekaj besed o polnilnici vode. Od februarja leta 1994 se je ponovno začela medijska kampanja o "nezakonitem" delu na občini v zvezi s firmo Perne. Glede na delegatsko pobudo sem predvideval razpravo o tej problematiki na seji občinske skupščine. Žal skupščina ni bila sklepčna, kar kaže na neodgovornost delegatov. Dve debeli mapi različnih dokumentov o tej problematiki dokazujeta, da gre za nedodelanost zakonodaje, za nesposobnost akterjev in tudi za poskuse nelegalnega dela.

Ob letošnjem občinskem prazniku ne govorimo o velikih ciljih, ki smo jih dosegli, je delovni dan, v nizu stalnih prizadevanj za demokratizacijo družbe, za večji dohodek v podjetjih, za dokončanje obnove gimnazije, je patudi priložnost, da zajamemo sapo. Po splošnih informacijah smo največje težave presegli. Potrebovali bomo prav vse - ne le delegate v skupščini, ne imaginarni delavski razred, ampak ljudi z imenom in priimkom, ki si bodo konstruktivno prizadevali za napredek, bodisi kot člani svetov novih občin, kot novi lastniki premoženja, ki bodo imeli ideje in možnosti za njihovo uresničitev.

Vitomir Gros, kranjski župan

Ne se pustiti zlomiti!

Po krivdi državnega zbora sem še vedno župan kranjske občine, sicer pa sem samega sebe razglasil za v.d. župana. To kaže na organizacijsko neurejenost slovenske države, kar nekateri delajo namerno, da bi tako vpeljali anarhijo in v njej mogli vladati ter grabiti premoženje po svoji volji. Da so protiustavno podaljšali mandate občinskim skupščinam, je prav tako lahko zavesten precedens, da bi kasneje mogli, na primer, v državnem zboru sami sebi v nedogled podaljševati mandat.

V Kranju smo se pretekla štiri leta trudili, da bi vpeljali ljudem prijazno upravo, ki bi bila tudi učinkovita, vendar nam tudi iz prej omenjenih razlogov to ni povsem uspelo. Zato čutim dolžnost, da se ob tej priložnosti kranjskemu ljudstvu javno opravičim, ker sem nevedoč za preteklost nekaterih članov kranjske vlade pomagal tem ljudem na oblast kot nekdanji predsednik Demosa v Kranju.

Tudi v Kranju se je namreč pokazalo, da je nekaterim mnogo več za oblast kot pa za to, kar so ljudem obljubljali. Zato so se tudi v Kranju pojavile razne špekulacije, ki jih seveda zaradi nerazvidne politike

ljudje ne morejo razumeti. Zato se tudi v Kranju pojavljajo javni razpisi, ki to pravzaprav niso, zato ne napreduje denacionalizacija, zato potekajo razne gradnje nerazumno dolgo (most čez Kokro, nekatere ceste in kanalizacije), zato prihaja tudi do raznih nesporazumov med vodilnimi ljudmi ter do raznih dezinformacij v tisku.

Jasno je, da v takem stanju država od občin prevzema naloge in seveda s tem tudi denar ter vpliv. Najboljši dokaz za to je bil majski referendum, ko so ljudje oblastnikom vseh vrst pokazali, da jim ne verjamejo in ne zaupajo. Oblastniki pa očitno reagirajo tako, da bodo lokalno upravo uredili mimo volje ljudi po svojih prvobitnih namenih. Opozoriti moram ljudi tudi na to, da država predvideva že s 1. 9. ali pa s 1. 1. 1995 prevzeti praktično vse funkcije občin, tako da od takrat naprej po mojem mnenju občine sploh niso več potrebne.

Vse, kar sem povedal, pravzaprav dokazuje moje že skoraj dveletne trditve, da Slovenija neopazno polzi v mehko diktaturo ljubljanske oligarhije, ki jo sestavljajo ljudje vseh vladajočih strank pa še nekateri drugi zraven.

Kljub tem hudim ugotovitvam pa sem prepričan, da imajo Slovenci toliko življenjske moči, da bodo prebrodili tudi te težave in se zlasti na gospodarskem področju ne bodo pustili zlomiti. Če pa bo občina Kranj še nekako obstajala, pa ponovno predlagam, da občinski praznik prestavimo na dan Prešernovega rojstva, to je 3. december, da bomo na primernejši dan, tudi datumsko, lažje naredili rezume opravljenega dela v tekočem letu. Poletni 1. avgust pa naj bi ostal kot nekakšen praznik veselja kranjskih občanov.

Mag. Vitomir Pretnar, podpredsednik izvršnega sveta Jesenice:

Pozornost varstvu okolja

Ob letošnjem občinskem prazniku govori podpredsednik jeseniškega izvršnega sveta mag. Vitomir Pretnar: Prihodnost je predvsem v turizmu.

Gospodarske in tudi splošne družbene razmere v jeseniški občini se postopno izboljšujejo. Železarna se postopno približuje končni sanaciji, izboljšujejo pa se tudi razmere v ostalih podjetjih. Področje drobnega gospodarstva in podjetništva še naprej pridobiva na veljavi, povečujejo pa se tudi prizadevanja na področju novih investicij in sanacije programov v podjetjih. Na splošno bi lahko ocenili, da se hkrati s postopnim boljšanjem gospodarskih zadev, povečuje angažiranost občanov na vseh področjih.

Izvršni svet je letošnjo aktivnost usmerjal predvsem na področja, ki se neposredno tičejo življenja in bivanja občanov. Intenzivno potekajo aktivnosti okoli reorganizacije komunalnih dejavnosti, s čimer se ustvarjajo pogoji za njihovo delo v skladu z novo zakonodajo. Podjetja, ki izvajajo komunalne storitve za občane, naj bi bila bližja njihovim potrebam, hkrati pa bi občani imeli tudi celovitejšo predstavo o problemih na teh področjih. Vse to je povezano tudi s prizadevanjem za varstvo okolja, ki naj postane **naša temeljna vrednota.**

Letos se bo zaključil projekt plinifikacije naselja Javornik in Koroška Bela, kjer igra pomembno vlogo tudi občinski proračun, ki bo omogočil dokončanje investicije do ogrevalne sezone in tudi ugodnejšo ceno za občane.

Letos naj bi stekla tudi akcija, ki se bo nadaljevala v prihodnjem letu za dokončno ureditev smetišča Mala Mežakla, pričele pa naj bi se tudi priprave za izgradnjo kolektorja za odpadne vode na relaciji Hrušica - Kranjska Gora.

Če rečemo, da bo varovanju okolja in urejanju komunalne infrastrukture tudi v prihodnje posvečena velika pozornost, ne moremo mimo prostorskih ureditvenih načrtov, ki se ta trenutek pripravljajo za območje Planice in naravnega rezervata Zelenci. Vse te aktivnosti so seveda povezane z možnostjo boljše turistične ponudbe, pri kateri je ravno skrb za okolje osnova za njeno kvaliteto.

Z adaptacijo stare jeseniške gimnazije bo mesto dobilo obnovljeno srednjo izobraževalno ustanovo, ki je posredovala že v preteklosti znanja veliko uspešnim ljudem. Ob gimnaziji bo zgrajena velika telovadnica, za katero bo sredstva prispeval tudi občinski proračun in bo omogočala razvoj dvoranskih športov v občini. Poleg tega bo zagotovljen tudi kvalitetnejši pouk športne vzgoje. Na ta način bo več pozornosti posvečeno mladim v jeseniški občini, odpira pa se tudi eden od pomembnih problemov mladih, njihovih možnosti in perspektive. Nekatere aktivnosti v jesenskem obdobju bodo tudi na izvršnem svetu posvečene problemom mladine.

Letošnje leto je tudi v znamenju obletnic. Turistično društvo KranjskaGora praznuje 90-letnico, visok jubilej praznuje jeseniška gimnazija, 120-letnico pa jeseniška godba.

Prihodnost bo vsekakor namenjena turizmu, aktivnemu preživljanju prostega časa ter varovanju okolja, pa tudi znanju in kulturi v najširšemu smislu. Ob prizadevanju vseh občanov nas zato prihodnosti ne more biti strah."

Jesenice praznujejo

Prireditve ob letošnjem občinskem prazniku so se že začele. Tako je bila v petek, 22. julija, otvoritev razstave slik udeležencev 15. planinske slikarske kolonije Vrata 94 v razstavnem salonu DOLIK na Jesenicah.

V soboto, 23. julija, je bila otvoritev prvega državnega prvenstva ekip upokojencev Slovenije v balinanju v Logu Ivana Krivca, v petek, 29. julija, pa bo ob 18. uri slavnostna seja vseh zborov skupščine občine Jesenice.

Po seji bo ob 20. uri kulturno-zabavni večer v prijetnem okolju vrta Kazine, sodelovali pa bodo poleg pihalnega orkestra še kabaretna skupija Ejga, a' s ga vidu, gledališče in narodnozabavni ansambel Gorenjski navihanci. V soboto bo tekmovanje v tenisu za Pokal mesta Jesenic, tekmovanje v balinanju in začetek tekmovanja v malem nogometu. V ponedeljek, 1. avgusta, bo slovesnost ob spomeniku na Obranci, v četrtek, 4. avgusta, otvoritev razstave Grafični listi na temo Pormet v Kosovi graščini, v petek, 5. avgusta, pa predizbor za miss Slovenije z modno revijo v kopališču Ukova. V nedeljo, 7. avgusta, bo začetek tekmovanj lokostrelcev za Pokal Jesenic.

Peter Orehar, predsednik kranjske vlade

Vseh želja se ne da zajeti z eno žlico

Za občinski praznik običajno vzamemo pod drobnogled zadnje leto; kaj je bilo narejenega, kje morda zastaja korak, zakaj, kaj od načrtovanega bo še treba postoriti. Skozi minulo leto smo se sprehodili skupaj s predsednikom kranjske vlade Petrom Oreharjem.

"Sam imam za največji dosežek uvrstitev nekaterih investicij na področju šolstva v državne plane. Država bo sofinancirala gradnjo športne dvorane na Zlatem polju, gradnjo fakultete za organizacijske vede, dozidavo srednje ekonomske šole, v sodelovanju z ministrstvom za šolstvo in šport smo oblikovali stanovanjsko skupnost za vzgojno skupino iz Preddvora. Na ministrstvu bomo kandidirali tudi za denar, namenjen za odpravo dvoizmenskega pouka v osnovnih šolah, kjer ima prednost dograditev podružnične šole Lucijana Seljaka na Orehku. S tem seveda ne zanemarjamo Prešernove šole, ki je tudi prenatrpana, vendar se ne da vsega zajeti z eno žlico. Osnovne šole so namreč v pristojnosti občine, ta bo najmanj polovična soinvestitorica gradnje," pravi Peter Orehar.

Na področju predšolske vzgoje otrok izvršnik kot enega ključnih uspehov omenja odpravo izgube v Vzgojnovarstvenem zavodu. S 1. septembrom bo odprt vrtec na Trsteniku in drugi oddelek šolskega vrtca v Zalogu pri Cerkljah, v cilju ohranjanja poselitve podeželja oziroma preprečitve preseljevanja v mesto pa je tudi ohranitev podružničnih šol Podblica, Kokra, Olševek, Duplje.

Če ostanemo pri investicijah, seveda ne moremo mimo pokritega plavalnega bazena v Kranju. **"Gradnja se nadaljuje kljub težavam, v republiki smo končno našli sogovornike, s katerimi**

iščemo možnosti za odprtje bazena, kar je že pol poti do cilja," pravi Peter Orehar. **"Ob tem bi spomnil še na uspešno organizacijo Gira d'Italia, predvsem pa na številne izjemno delavne tekmovalne in rekreacijske športne klube."**

Na področju kulture se je Prešernovo gledališče umestilo med uspešna profesionalna gledališča, tudi ljubiteljska kultura je pod kapo Zveze kulturnih organizacij dobro izkoristila novo lokacijo na Sejmišču, razširila dejavnost, z ureditvijo podstrehe bo dobila še dobrodošel manjši prireditveni prostor. **"Javne finance žal ne morejo pokriti vseh želja, ki jih imajo številna vznesena društva,"** pravi Peter Orehar in nato omeni še tri kranjske pevske zbore, ki so presegli raven zgolj ljubiteljskega prepevanja.

Prostorski problem Osrednje knjižnice v Kranju je eden najtrših orehov na kulturnem področju. Preselitev knjižnice je sicer že vnesena v program kulturnega ministrstva, trše pa je dogovarjanje z obrambnim ministrstvom, da bi knjižnica dobila nekdanji dom JLA. Predsednik Orehar upa, da bo še pred iztekom mandata prostor za knjižnico rešen vsaj napapirju.

Če se zdaj s področja t.i. družbenih dejavnosti preselimo še na področje gospodarske infrastrukture, velja na prvem mestu omeniti občinski stanovanjski sklad. Mimo sta dva razpisa za dodelitev posojil za gradnjo, obnovo in nakup stanovanj, letos dobi t.i. solidarnostna stanovanja 22 prosilcev. **"Urbanizem smo v pretežni meri tudi že rešili,"** nadaljuje Peter Orehar. **"S prenovljenimi prostorskimi dokumenti je pokrita vsa občina, v njih so karseda upoštevane potrebe ljudi tudi po gradnji objektov za poslovne dejavnosti. Na področju gospodarske infrastrukture bi seveda omenil še podpis dogovora o obnovi mostu prek Kokre ter C. Staneta Žagarja in Oldhamske ceste. Računali smo, da bomo most in C. Staneta Žagarja, ki bo bistveno sprostila promet, končali do konca leta, vendar jo je zagodla kranjska skala. Najprej bo treba sanirati brežino in utrditi tla, šele potem pride na vrsto sam most. Seveda to pomeni časovni zamik in podražitev, vendar bo kanjon Kokre ohranil svojo podobo."**

Precejšen del aktivnosti kranjske vlade se je to leto odvijal v luči reorganizacije državne in preobrazbe lokalne samouprave. **"Projekt, ki naj bi zaživel z naslednjim letom, se ni posrečil. Tako ostaja nejasen odgovor na vprašanje, kako naprej, saj je zelo težko načrtovati nekatere dolgoročnejše poteze. Naše so usmerjene k razvoju podeželja, ohranjanju poselitve, po drugi strani pa želimo Kranj umestiti kot središče Gorenjske. Slovenija mora vrniti vrednost pokrajinam. Gorenjska je bila in ostaja samostojna dežela s središčem v Kranju."** • **H. Jelovčan**

Prireditve ob kranjskem prazniku

Začelo se bo drevi ob osmih s tradicionalno Kranjsko nočjo, na kateri bo, kot na vsaki pošteni veselici, dobro poskrbljeno za glasbo, jedačo in pijačo, prvič bo ognjemet, izbirali bodo mistra Kranjske noči, otroci bodo zavzeli luna park... Prireditev bo dvodnevna, tudi jutri, v soboto, se bo začela ob osmih.

Resnejši del pride na vrsto v ponedeljek, 1. avgusta, torej na sam praznik, ko bo ob treh popoldne slavnostna seja občinske skupščine. Na njej bodo podelili nagrade in priznanja najbolj zaslužnim za leto 1993, slovesnost pa bo s svojim petjem popestril moški pevski zbor Davorin Jenko iz Cerkelj.

V sklop prireditev ob letošnjem občinskem prazniku sodi še tradicionalno tekmovanje v smučarskih skokih za pokal Kranja na Gorenji Savi. Tekmovanje bo 6. avgusta, ob 20. uri. • **H. J.**

Skupščina občine in Izvršni svet Jesenice čestitata vsem občankam in občanom ob občinskem prazniku 1. avgustu.

Skupščina občine in Izvršni svet Kranj čestitata občankam in občanom, podjetjem, ustanovam ob prazniku, 1. avgustu, in jima želita prijetno praznovanje.

KULTURNI KOLEDAR

KRANJ - V galeriji Prešernove hiše so na ogled likovna dela udeležencev ***3. likovne kolonije v Premanturi.*** V galeriji Mestne hiše je razstavljen izbor predvojnih likovnih del slikarja ***Ljuba Ravnikarja (1905-1973)***. V stebriščni dvorani Mestne hiše razstavlja tapiserije Silva Horvat iz Škofje Loke. V galeriji Bevisa so na ogled slike ***Jožeta Ciuhe, Andreja Jemca in Lojzeta Spacala.*** V hotelu Kokra na Brdu so na ogled likovna dela slikarja ***Avgusta Černigoja.*** V galeriji ***Pungert*** razstavlja slikar ***Janko Kastelic.*** V ***Mali galeriji*** je na ogled razstava kipov ***Milana Mandiča.*** V restavraciji Yasmin razstavlja fotografije Janko Prelovec iz Idrije.

JESENICE - V razstavnem salonu ***Dolik*** je na ogled razstava slik udeležencev XV. planinske slikarske kolonije ***Vrata 94*** V galerijskih prostorih ***Kosove graščine*** je na ogled fotografska razstava, avtor je ***Marko Pogačnik.*** V bistroju Želva so predstavljene črnobele fotografije Mike Mekline iz Ljubljane. V pizzeriji Ajdna v Žirovnici se predstavlja Boris Praprotnik z barvnimi fotografijami. V pizzeriji Bist'rca v Mojstrani so razstavljene fotografije izdelkov iz brušenega stekla Damjane Aupič z Jesenic.

DOSLOVČE - Finžgarjeva rojstna hiša je po novem odprta od 9.30 do 13. ure, ob nedeljah od 11.30 do 17.30 ure, ob ponedeljkih je zaprta.

VRBA - Prešernova rojstna hiša je odprta vsak dan razen ponedeljka med 9. in 16. uro, ob sobotah in nedeljah pa med 10. in 16. uro.

RADOVLJICA - Akad. slikar ***Klavdij Tutta*** razstavlja slike, akvarele in objekte iz cikla ***Pravljični pejsaž*** v galeriji ***Šivčeva hiša.*** V galeriji Pasaža radovljiške graščine je na ogled razstava fotografij ***Mesto Radovljica.*** V prostorih Gorenjske banke so na ogled slike ***Nataše Rozman*** z Brezij. Od 1. julija dalje je galerija Šivčeva hiša v popoldanskem času odprta od 17. do 19. ure, dopoldan pa od 10. do 12. ure.

BEGUNJE - V galeriji Avsenik je na ogled razstava slik ***Emila Tomaša - Thomasa.***

BLED - V hotelu ***Astoria*** je na ogled prodajna razstava ruskega akad. slikarja ***Jurija Kravcova.*** V Vili Prešeren razstavlja akvarele ***Vida Bogataj.*** V hotelu***Toplice*** je na ogled razstava akad. slikarja in grafika ***Lojzeta Spacala*** iz Trsta.

ŠKOFJA LOKA - V mini galeriji Občine Škofja Loka razstavlja *Marjan Prevodnik* iz Ljubljane litografije na temo ***Tihožitja***. Stalne zbirke Loškega muzeja so na ogled vsak dan razen ponedeljka od 9. do 17. ure. V galeriji Loškega gradu je na ogled razstava likovnih del ***Henrika Marchela in Janeza Kneza***. V galeriji ***Fara*** razstavlja akad. slikar ***Janez Hafner. Likovna dela otroškega Ex tempora 94*** si je moč ogledati v Mali galeriji Žigonove hiše. V okroglem stolpu je na ogled razstava ***oblačilna kultura na slovenskem. V prodajni galeriji Mravljica*** na temo Slovenstvo razstavlja akademski slikar ***Kiar Meško***.

TRŽIČ - V ***Kurnikovi hiši*** je odprta razstava čipk iz Železnikov in dražgoškega kruhka.

MENGEŠ - V ***galeriji mežnariji*** je na ogled razstava ciklusa reliefov ***Vdove*** akad. kiparja Toneta Demšarja.

Radovljica, 29. julija - Danes zvečer bo ob 19. uri v galeriji Šivčeva hiša otvoritev razstave slik, akvarelov in objektov iz cikla Pravljični pejsaž akad. slikarja Klavdija Tutte. Razstavo bo odprl umetnostni kritik in direktor Mestne galerije Ljubljana Aleksander Bassin.
Na sliki: Klavdij Tutta, iz cikla Pravljični pejsaži, 1993

Na podlagi določil pravilnika o postopku za izvajanje javnega razpisa za oddajo javnih naročil, ki se finansirajo iz proračuna občine Jesenice (UR. list št. 44/93), objavlja Osnovna šola 16. decembra Mojstrana

JAVNI RAZPIS

za izbiro izvajalca brez omejitev za izvedbo rekonstrukcije in adaptacije kurilnice na objektu osnovne šole.

Predmet razpisa je zamenjava kotla in gorilca v kotlarni, namestitev cisterne za kurilno olje in manjša zidarska dela. Informativna vrednost del je 2.400.000 SIT. Dela naj bi bila opravljena med 20. avgustom in 20. septembrom 1994. Dokumentacijo o delih lahko ponudniki dvignejo do 5. avgusta 1994, do 12. ure pri ravnatelju Osnovne šole 16. decembra v Mojstrani, tel. 064/891-294.

Rok za oddajo ponudb je do 15. avgusta 1994, do 12. ure na naslov: Osnovna šola 16. decembra Mojstrana, Rabičeva 7. Ponudbe, ki morajo vsebovati predlog pogodbe in predračun razpisanih del, pogoje plačila in obseg garancije in servisiranja naprav, pošljite v kuverti z oznako "ponudba".

Merila za izbiro najugodnejšega ponudnika so predvsem:
- reference,
- konkurenčnost cen,
- rok dobave in montaže,
- fiksnost cen
- druge posebne ugodnosti ponudnika.

O izbiri izvajalca bodo ponudniki obveščeni do 19. avgusta 1994.

Folklorna skupina Iskra Kranj na gostovanju v ZDA

NEPRIČAKOVANO VELIKO ZANIMANJE

Folklorna skupina Iskra Kranj že šestnajst let predstavlja bogastvo ljudskega plesa po Sloveniji in zunaj njenih meja. S programom slovenskih narodnih plesov z Gorenjske, Primorske, Goričkega, Prekmurja in Bele Krajine so gostovali po vsej Evropi in tudi po Aziji in Afriki, maja letos pa so se udeležili mednarodnega folklornega festivala v Tennesseeju, ZDA.

Skupino so na festival v Ameriko povabili, ko je sodelovala na podobnem festivalu na Poljskem. Prireditve v mestu Murfreesboro, ki leži le nekaj deset kilometrov od Nashvilla, zibelke country glasbe, se je poleg njih udeležilo še pet floklornih skupin: iz Indije, Švice, Slovaške, Poljske in Sicilije. Kot je povedala predsednica skupine Marija Šenk, je bila slovenska folklorna skupina v Tennesseeju zelo toplo sprejeta. Festival, ki ga je organiziral CIOFF (International Council of Organizations for Folklore Festivals and Folk Art - deluje pod okriljem Unesca), je potekal v Murfreesboru in okolici, skupine pa so imele na dan celo po štiri nastope. "Poleg običajnih samostojnih nastopov in skupnih gala predstav z ostalimi petimi skupinami smo veliko nastopali tudi po raznih šolah. Nad sprejemom smo bili, milo rečeno, presenečeni. Učenci so nas spremljali pozorno in z velikim navdušenjem. Ob koncu vsakega nastopa smo po šolah organizirali nekakšne delavnice, na katerih smo želeli otroke naučiti nekaj najosnovnejših plesnih korakov. Seveda na začetku nismo pričakovali odziva. Pa je bilo ravno nasprotno. Toliko jih je bilo, ki so bili pripravljeni sodelovati, da nikakor nismo mogli ustreči vsem. Tega pri nas nismo navajeni. Šeststo otrok je disciplinirano prišlo na naš nastop, nas spodbujalo in z velikim zanimanjem spremljalo plese z Gorenjske, Primorske, Bele krajine, Goričkega in Prekmurja."

Plesalci in godci Folklorne skupine Iskra Kranj med bivanjem v ZDA.

Folklorno Skupino Iskra Kranj, ki deluje pod pokroviteljstvom podjetja Iskra Števci, sestavljajo predvsem mladi, ki imajo veliko veselja do plesa, petja in glasbe. Njihov mentor, umetniški in strokovni vodja je že vsa leta Jože Šenk, sicer pa so to so predvsem dijaki in študentje iz Kranja in okolice, ki so letos na osnovi ugodnih ocen komiskije CIOFF na turneji po ZDA že kmalu po prihodu domov prejeli dve vabljivi ponudbi za nastope. Prvo za mednarodni festival v Belgiji in drugo iz Brazilije. Slednjega se zaradi velikih stroškov, povezanih s potovanjem, zaenkrat še ne morejo udeležiti, v Belgijo pa odhajajo že sredi avgusta. Tam bodo poleg njih nastopile še štiri skupine: ukrajinska, turška, slovaška in domača iz Belgije. Festival bo potekal pod enakimi, strogimi pogoji CIOFF-a kot ameriški. Vsaka od skupin je na takšnih prireditvah tudi ocenjena in Kranjčani so se v zadnjem času vedno vračali z najboljšimi. Tudi to je velika spodbuda za skupino, ki se poleg mednarodnih prireditev udeležuje tudi domačih festivalov in ima samostojne koncerte po Sloveniji in turneji. "Zanimanje za tovrstno kulturo se povečuje. Sledimo mu z vedno boljšo kvaliteto. Kadre izobražujemo preko Zveze kulturnih organizacij in trudimo se, da bi bile narodne noše, kijih na nastopih nosijo plesalci in godci, čim bolj avtentične in kvalitetne. Seveda pa, posebej pri festivalih in turnejah, ne bi šlo brez pomoči podjetij in zasebnikov. Zato bi se rada zahvalila, tokrat predvsem tistim, ki so nam pomagali na poti v ZDA. Ti so: Iskra Števci, Kompas Hertz, COME2US d.d. Ljubljana, Nibble informacijski sistemi, Adriatic zavarovalna družba, Orbica Ljubljana, Podravka d.o.o. Ljubljana, Iskra Commerce trgovina, Tamček d.o.o., Živila Kranj, Zavarovalnica Triglav Kranj, Turizem in rekreacija Bled, Ark Maja salon pohištva Predoslje, Brunarica Kokrica, Tomby d.o.o. Kranj, cvetličarna Mercury Kranj in Janez Kalan trgovina s premogom. Zahvaljujemo pa se tudi vsem, ki so nas za na pot opremili z darili, ki smo jih potrebovali na uradnih sprejemih, pri medsebojnih izmenjavah in promociji Slovenije." • **M. Ahačič**

SLAVICA OSTERMAN

Na Slavico nas bodo v prihodnosti spominjale mnoge stvari, ki so povezane z njenim ustvarjalnim delom v jeseniški občini. Mogoče je krivično, da je za vedno odšla sredi največjega ustvarjalnega zagona, ko je kot prva direktorica jeseniškega muzeja sprejela izzive, ki so bili resnično veliki. Voditi ustanovo, ki se je morala šele dokazovati, v nenaklonjenem in ne vedno prijaznem okolju ni lahko delo. Čeprav ji je bolezen jemala veliko življenjske energije, je delo ob pomoči svojih sodelavcev zmogla. Stroka in pošten odnos do dela sta ji bila vedno osnovno vodilo pri nalogah, ki si jih je zadala, zato rezultati niso izostali.

Bogate izkušnje si je pridobila že kot vodja galerijske dejavnosti v Kosovi graščini. Razstave, ki jih je pripravila, so bile včasih pomembni likovni dogodki, saj je pri izbiri avtorjev upoštevala tako kvaliteto, kot tudi aktualnost avtorjev. Poznanstva, ki jih je spletla pri svojem delu, so pomagala, da se je včasih izboljšala tudi podoba mesta, ki ni bilo ravno znano po galerijski dejavnosti.

Kosova graščina je prazna, ko je odšla. Sodila je v njeno okolje, ki ga je napolnila s svojo gostoljubnostjo in šarmom.

Ko bomo ob petkih popoldne pritisnili na kljuko težkih železnih vhodnih vrat Kosove graščine in vstopili v notranjost, nas ob razstavljenih slikah ne bo nikoli več pozdravil prijazen nasmeh Slavice Osterman. Ko bomo s pogledom sledili okrašenim stenam in bodo koraki odmevali po opečnatem tlaku, bomo morda zaslišali žvenket kozarcev, pridušeno živahne glasove obiskovalcev in občutili tisto skrivnostno slovesnost, ki je vedno spremljala otvoritve razstav v Kosovi graščini. Spominjali se bomo muziciranja glazbenikov in nagovora ženske, ki je stopila na sceno marmornate stopnice, spregovorila in nas očarala s svojim šarmom in eleganco. Tako je Slavica sprejemala svoje goste na razstavah v Kosovi graščini, vedno prijazna in pozorna do vsakogar, ob tem pa nekako zadržana in skrivnostna. Ves dogodek se je odvijal v nekem slovesnem vzdušju, ki ga lahko pričara edinole umetnost, ki ji je Slavica do konca predano in odgovorno služila. Ob vsaki otvoritvi je bila ponosna na svoje delo, v katerega je vložila ogromno truda. V svoji pisarni ob oknu je snovala načrte za naslednjo razstavo. Prostor je izžareval njeno osebnost in predmeti so bili del njenih spominov.

Žametni tabure, na katerega je posadila naključne obiskovalce in jim postregla s čokoladnimi bonboni, je bil središče tega prostora, na katerega smo radi sedali. Utrujenim od vseh vrst problemov nam je ponudil zavetje, mir, tišino. Tišina je zdaj tudi zavetje Slavici. Ko odpremo ponovno težka železna vrata, nas pograbi vrvež ulice in odnese kdo ve kam. **V. Pretnar**

10. FESTIVAL IDRIART 1994 na Bledu in drugod...

PESTRO KULTURNO DOGAJANJE

Bled, 26. julija - Slovenski violinist in v svetu uveljavljeni glasbenik MIHA POGAČNIK, slovenski veleposlanik za kulturo, se je spet vrnil na "svoj" Bled. Ne sam, ampak spet s stotnijo IDRIARTOVCEV (Inštitut za razvijanje medkulturnih odnosov z umetnostjo s sedežem v nemškem Hamburgu), izvajalci in poslušalci ter tečajniki in predavatelji.

Uvodni koncert in otvoritev letošnjega jubilejnega - 10. festivala sta v soboto (23. 7.) na blejskem Otoku sicer minila brez njega, zato pa nista obšla glasbe. Že takoj po otvoritvenem predavanju Mihovega brata, arhitektka MARKA POGAČNIKA, je festival otvoril predsednik radovljiške občine - župan ing. Vladimir Černe, nato pa je sledil prvi letošnji in že kar takoj obsežni koncert. Na njem so nastopili stari glasbeni znanci blejskega dela festivalov IDRIART - **Orkester Akademije za glasbo v Hamburgu** z dirigentom **Elmarjem Lampsonom.** Trinajst mladih godalcev je integralno izvedlo priredbo Wolfganga Graserja slovitega cikla Johanna Sebastiana Bacha Umetnost fuge. Delo je kot zadnji skladateljev opus nastalo v letih 1747-50 in vsebuje 20 fug in kanonov. Srednji del (kanone in fuge) so izvedli vsi trije prvi neimenovani godalci (violinistka, violistka in violončelist) orkestra kar sami - brez dirigenta. Gotovo je že ta prvi in začetni glasbeni udarec napovedal ponovno oživitev klasične glasbe, od baroka, preko rokokoja, klasike - klasicizma do romantike in moderne. Kljub temu, da se tudi letošnji IDRIART nadaljuje v umetniškem pogledu dovolj raznoliko, pa del te uvodne napovedi drži že skoraj celo prvo polovico letošnjega blejskega dela festivala IDRIART.

Že prvi pohodni dan, ki je naslednji dan (24. 7.) vodil letošnje udeležence preko Vršiča do Pirana in so se mu tam pridružili udeleženci hrvaške veje - ladjevje miru, ki je priplulo iz Dubrovnika in mu je "poveljeval" Miha Pogačnik, je to do neke mere spet pomirila in oplemenitila z drugimi glasbenimi zvrstmi. Ob legendi o Zlatorogu z Vršiča, do pihalnega orkestra in druge obalne lokalne kulture, pa vse do glasbenega finala tega dne, ko so nastopili v piranski stolnici sv. Jurija kar trije ansambli - solisti: najprej **Tržaški oktet,** ki je pod umetniškim vodenjem **Danila Čadeža** odpel same serenadno in poletno - večerno ubrane pesmi - zbore, preko violinista **Miha Pogačnika,** ki se je s slikovito Chaccono iz Bachove solo Partite št. 2 v d-molu, takorekoč letos predstavil prvič. Za solističnim nastopom pa se mu je ob čembalu že pridružila **Marija Noller - Namičeva,** ki jo bomo na Bledu letos še srečali. Odigrala sta Bachovo Sonato za violino in čembalo v B-duru. Za njima pa so bili na vrsti sloviti **Interpreti Veneziani,** oziroma namesto njihovega 14-članskega ansambla samo instrumentalni ansambel - kvartet z oboo, violo, kontrabasom in čembalom. Italijani so imeli na sporedu dvoje Sonat: v C-duru Antonia Vivaldija in v F-duru Antonia Lottija. In tega dne še ni bilo konec, kajti udeležencem IDRIART-a so pokazali še slikoviti Mrtvaški ples v bližnjih Hrastovljah, naslednji dna pa so že napovedale fanfare s hrastoveljskega zvonika.

Prvemu pohodnemu dnevu je potem sledil že drugi (25. 7.), skoraj sta se držala eden drugega, kajti udeleženci so ostali kar na Notranjskem in se v Rakovem Škocjanu srečali s pozdravnim plesom škoromatov, kratkim koncertom ljubljanskega kvinteta trobil, pevko ljudskih pesmi Ljobo Jenče, spoznali pa so še Cerknico, Cerkniško jezero, njih duhovne razsežnosti, ptice in kačje pastirje, da bi ta dan lahko sklenili s ponovnim srečanjem z ljubljanskimi trobilci.

V torek je bil šele čisto pravi blejski dan, ki ga je sklenil prvi blejski klavirski maraton. V Festivalni dvorani so odigrali skoraj tri-urni klavirski maraton nemško naturalizirani pianistki Pi-Hsien-Chen in Marija Noller - Namičeva ter kanadski pianist Pierre Jasmin. Z deli skladateljev Beethovna (tri sonate), Ravela (Ondine) in Schuberta (Fantazija v f-molu, op. 103 in Sonata, opus posthumni v B-duru) pa smo bili nedvomno soočeni s prvim umetniškim vrhuncem letošnjega jubilejnega - 10. festivala IDRIART na Bledu in drugod po Sloveniji... **F. K.**

Blejski LIP lani prvi med lesarji, letos posluje še bolje

Dober odziv na hrambo certifikatov

Denacioalizacijski zahtevki predstavljajo kar približno desetino vrednosti LIP-a.

Bled, 22. julija - V blejskem LIP-u je pred zaključkom akcija zbiranja lastninskih certifikatov v hrambo, ki je bila dokaj uspešna. Zaradi denacionalizacijskih zahtevkov lastninjenje kasni, programa še niso oddali, trenutno poteka nova cenitev podjetja. V LIP-u so z letošnjimi poslovnimi rezultati zadovoljni, pričakujejo, da bodo še boljši kot lani, ko je bil LIP prvi med lesarji, LIP-ova tovarna vrat na Rečici pa se je uvrstila na 42. mesto med tristo največjimi podjetji v Sloveniji.

Z zbiranjem lastninskih certifikatov sedanjih in nekdanjih zaposlenih ter njihovih družinskih članov so začeli junija, akcija je pred zaključkom, direktor

LIP-a **Franc Bajtje** dejal, da je bila dokaj uspešna. Zanjo so se odločili, da jih ne bi prehitele investicijske družbe, ki že zagnano nagovarjajo ljudi, naj jim zaupajo svoje lastninske certifikate. "Prepričan sem, da se bo evforija investicijskih družb počasi unesla, saj je naložba v zdravo industrijsko podjetje zanesljivo boljša in varnejša kot v neznano investicijsko družbo," pravi Franc Bajt.

Nova ocenitev podjetja

V blejskem LIP-u z lastninjenjem še niso začeli, ker imajo sorazmerno veliko denacionalizacijskih zahtevkov, vsi predstavljajo kar približno desetino vrednosti podjetja po otvoritveni bilanci. Glede na to, da so po letu 1970 praktično vse zgradili na novo ali kupili, je to dokaj veliko.

Z upravičenci so se v glavnem že dogovorili, deloma gre za vračanje v naravi, deloma za lastninske deleže. Nedokončana sta le denacionalizacijska zahtevka v Mojstrani in Belci, direktor Bajt računa, da bosta končana pred jesenjo.

Zaradi denacionalizacijskih zahtevkov pa tudi zaradi nekaterih novih rezervacij, predvsem ekoloških naložb v prihodnjih letih, zdaj pripravljajo novo ocenitev podjetja, ki naj bi bila končana sredi avgusta.

Program lastninjenja bodo napravili na ravni koncerna, zato bo verjetno prišlo do nove reogranizacije. Z interno razdelitvijo in notranjim odkupom naj bi dosegli 60 odstotkov vrednosti podjetja, pokrili naj bi jo z lastninskimi certifikati, saj je bil oziv na njihovo hrambo dober. Če bo mogoče, tudi z dokapitalizacijo, v mislih imajo sveži zasebni kapital zaposlenih.

Zastopstvo za avstrijsko podjetje DOKA

Blejski LIP je pred mesecem podpisal pogodbo o generalnem zastopstvu za avstrijsko podjetje DOKA, ki je eden največjih proizvajalcev opažev na svetu. Zastopstvo se nanaša na vse opažarske izdelke, velja pa v Sloveniji in na trgih držav bivše Jugoslavije, razen Hrvaške, kjer DOKA že ima svojega zastopnika.

LIP med drugim proizvaja tudi opažne plošče in že doslej jih je prodajal tudi avstrijskemu podjetju DOKA, sodelovanje je sedaj preraslo v generalno zastopstvo. Gre torej za zelo zanimivo kombinacijo oziroma dopolnjevanje, saj LIP proizvaja opažne plošče in z ostalimi elementi avstrijskega izdelovalca opaž kompletirajo. Tako lahko servisirajo naša gradbena podjetja s prvovrstnim opažem, gradbenikom pa ni potrebno plačevati uvoza, saj LIP in DOKA lahko izravnata medsebojne dobave.

S prvovrstnim opažem lahko sevisirajo velika in srednja gradbena dela, sveda tudi manjša, pohvalijo se lahko, da so denimo prispevali opaž za gradnjo mostu na avtocesti v Mostah, kar je nedvomno dobra referenca.

Na seznamu 300 največjih slovenskih podjetij (po bruto dobičku), ki ga je objavil Gospodarski vestnik, najdemo LIP-ovo tovarno vrat na Rečici na 42. mestu. Izmed gorenjskih podjetij jo prehitela le dva. Elektro Gorenjska se je uvrstila na 14. mesto, vendar so iz elektrogospodarstva že sporočili, da je k tako dobremu poslovnemu razultatu prispeval odpis starih obveznosti. Na 35. mesto pa se je uvrstilo kranjsko trgovsko podjetje Merkur. Med gorenjskimi industrijskimi podjetji pa je LIP-ova tovarna vrat potemtakem na prvem mestu. Tik za petami pa ji je na 44. mestu Elanova tovarna smuči v Begunjah in na 47. mestu kranjska Iskra Števci.

Proizvodnjo povečali za 15 odstotkov

S poslovnimi rezultati, s proizvodnjo in prodajo v letošnjem prvem polletju smo zadovoljni, je dejal direktor Franc Bajt. Proizvodnjo so namreč v primerjavi z lanskim prvim polletjem povečali za 15 odsototkov, ob približno enaki zaposlenosti, saj je v LIP-u še vedno zaposlenih 1.060 ljudi. Zategadelj so seveda povečali produktivnost in konkorenčno sposobnost in letos pričakujejo še boljše poslovne rezultate kot lani.

LIP že tradicionalno dobro posluje, lani pa se je uvrstil na prvo mesto med slovenskimi lesarji. Na seznamu 300 največjih slovenskih podjetij v lanskem letu, ki so ga na osnovi SDK-jevih podatkov sestavili pri reviji Gospodarski vestnik, najdemo LIP-ovo tovarno vrat na Rečici pri Bledu na 42. mestu. Za merilo so vzeli bruto dobiček v lanskem letu. Glede na povprečno število zaposlenih pa se je LIP-ova tovarna vrat uvrstila na 79. mesto, po uporabljenih poslovnih sredstvih na 159. mesto in po celotnem prihodku na 94. mesto. Primerjava torej pokaže, da zelo dobro posluje.

Poguben tečaj

"Tečaj je večna tema velikih izvoznikov, toda nič ne pomaga, vemo, da je ponudba deviz zdaj večja od povpraševanja in menjalniški tečaj je celo nižji od podjetniškega. Tako bo, dokler se ne bo odprla domača investicijska potrošnja, dokler se ne bomo olastninili in zagnali novi razvojni cikel, " pravi direktor Bajt.

Analiza, ki so jo napravili za pretekla štiri leta (od 1990 do 1993),kaže, da so cene v tem času porasle za 5.638, tečaj marke za 4.342 in tečaj lire za 3.358. Razkorak je torej več kot očiten, v delovno intenzivni proizvodnji pa je dodaten udarec pomenila prehitra rast plač.

Delna rešitev so seveda cenejša posojila. V zadnjem letu so za podjetja v prvem bonitetnen razredu obresti padle na 12 odstotkov, k temu pa je seveda potrebno prišteti še veliki R. Tudi, če bi opustili veliki R, bi bile obrestne mere pri nas še vedno višje kot v tujini.

Pomagamo si s cenejšimi tujimi posojili, kadar je to potrebno, pravi direktor Bajt, deloma tudi uvoznimi surovinami, ki so pri nizkem tečaju cenejše, saj pri oskrbi izvozne proizvodnje ni uvoznih dajatev. Razmere je nekoliko omililo tudi ponovno regresiranje obresti in garancije za obresti za izvozna posojila. Slovenska izvozna družba pa je odprla tudi kreditiranje pohištva, ne samo opreme, kakor na začetku. • **M. Volčjak**

Industijski panožni projekti

Več kot dvakrat cenejša delovna sila

Kranj, 27. julija - V devetih industrijskih panogah poteka projekt primerjalne analize. Projekt se je začel lani, financira ga program Phare. Zbrani rezultati kažejo, da ima slovenska industrija prednosti predvsem zaradi bistveno cenejše delovne sile, saj pri nas znaša približno 8 nemških mark na uro, v Nemčiji pa na primer 20 mark.

Z industrijskimi panožnimi projekti skuša ministrstvo za gospodarske dejanosti prispevati k večji konkurečnosti slovenske industrije, v projekt, ki ga financira program Phare, so vključeni tuji in domači svetovalci. Za analizo so izbrali industrijske panoge in posamezna podjetja, da so lahko potegnili primerjave s svetovno konkurenco. Zanima jih predvsem tehnološka opremljenost naših podjetij, njihova organizacijska razvitost in stroški ter bodoča rast podjetij. Analize so napravili na ravni panog in na ravni posameznih izdelkov, zato so sodelujoča podjetja in panoge dobile usmerivte za bodočo proizvodnjo, ki bo tržno uspešna na svetovnem trgu.

Projekt se je začel lani. Iz programa Phare je bilo zanj namenjenih 6,5 milijona ekujev, doslej pa so ga izvedli v devetih industrijskih panogah. Izbrane so bile predvsem izrazito izvozno naravnane in panoge, v katerih se srečujejo z večjimi težavami. Analize so bile zaključene v elektro, tekstilni, usnjarski, transportni, lesni, kovinski in živilsko-predelovalni industriji ter v železarstvu in strojegradnji. Podjetja so sodelovala prostovoljno, zagotovljena pa jim je bila tajnost podatkov, ki so jih dali na razpolago. Izbrana so bila podjetja, ki so lahko najbolje predstavljala glavne izdelke panog, drugo merilo pa je bil predvideni učinek projekta na poslovanje podjetij.

Rezultati kažejo, da ima slovenska industrija v primerjavi s podjetji Evropske unije prednost zlasti na področju cene delovne sile, ki je pri nas bistveno cenejša, saj znaša delovna ura 8 nemških mark, v Nemčiji pa na primer 20 mark. V Sloveniji je cenejša tudi energija, tudi materiali, ki jih predelujejo pri nas, so dostopni po istih ali celo nižjih cenah kot v Evropi. Konkurenčnost pa slovenski industriji jemlje tudi nizka produktivnost, ki je kar trikrat nižja kot v Evropi, ter premajhen domači trg, saj morajo podjetja izvažati od 60 pa celo do skoraj 100 odstotkov svoje proizvodnje. Velik problem je tudi pomanjkanje kapitala, zato morajo podjetja najemati draga posojila. Premalo izkušenj pa imajo naša podjetja tudi na področju trženja.

Pripravljajo še dva dodatna projekta in sicer za kemijsko in papirno industrijo, projekt pa bodo nadaljevali v tekstilni in lesni industriji ter v železarstvu.

Brezposelnost se še povečuje

Maja za 0,2 odstotka več brezposelnih

Brezposelnost v letošnjem maju je v Sloveniji znašala 14,2 odstotka in je za 0,3 odstotne točke nižja kot v aprilu, je sporočil Zavod za statistiko Republike Slovenije. V primerjavi z lanskim majem je ugotovljeno, da se je brezposelnost malenkostno zvišala in sicer za 0,2 odstotni točki. Stopnja registrirane brezposelnosti je bila pri ženskah v letošnjem maju 13,4 in pri moških natanko 15 odstotkov. Skupno število registriranih brezposelnih oseb je bilo v primerjavi z lanskim majem večje za 0,2 odstotka. Kljub majhni razliki v številu brezposelnih, je pri iskalcih zaposlitve nekaj strukturnih sprememb. Tujcev, ki imajo delovna dovoljenja je bilo letos za 34,3 odstotka manj kot v lanskem letu, število iskalcev zaposlitve mlajših od 26 let je padlo za 11,3 odstotka, medtem, ko je tistih, ki zaposlitev iščejo prvič, več za 2,1 odstotka. Slednje je kazalec, da delodajalci raje zaposlujejo mlajše osebe. Število trajno presežnih delavcev se je v maju v primerjavi z lanskim letom povečalo za 26,4 odstotka. Izobrazbena struktura registriranih brezposelnih oseb se spreminja le v manjšem obsegu, vendar pa se je letos za več kot desetino zmanjšalo število iskalcev zaposlitve z visoko izobrazbo, povpraševanje po visokokvalificiranih in kvalificiranih delavcih pa je večje. V primerjavi z lanskim letom se je položaj najbolj poslabšal za iskalce zaposlitve s srednjo izobrazbo, ki jih je več za 3 odstotke. • **M.G.**

Prvo večje podjetje v Kranju dobilo drugo soglasje agencije

V Števcih končali lastninjenje

Lastninsko preoblikovanje Iskre Števcev je končano in čaka jih le še vpis v sodni register.

Kranj, 27. julija - Postopke lastninjenja je doslej končalo približno trideset slovenskih podjetij, med njimi so štiri z Gorenjske. Poleg škofjeloškega Kroja in EGP-ja sta to dve kranjski podjetji in sicer manjše podjetje Omega ter Iskra Števci, ki je tako imenovano drugo soglasje agencije za privatizacijo dobilo kot prvo večje podjetje v Kranju.

Podjetje Iskra Števci je t.i. drugo soglasje agencije za privatizacijo dobilo 18. julija, s tem je proces lastninskega preoblikovanja vsebinsko končan. Čaka jih le še vpis v sodni register, kar pa je zgolj pravno proceduralna zadeva, ki jo bodo predvidoma opravili septembra, saj do 15. avgusta trajajo "sodne počitnice".

Hkrati so se odločili tudi za novo ime podjetja, o čemer se je skupščina podjetja že izrekla 17. junija, in podjetje Iskra Števci bodo po novem delniška družba IskraEmeco, ki bo torej uradni datum "rojstva" imela septembra.

V Iskri Števcih so se že decembra 1992 odločili, da bodo skušali doseči večinsko, vsaj 51-odstotno lastnino zaposlenih. Priprave na lastninjenje so v polni meri stekle lansko jesen, najprej so morali razrešiti vprašanje razdelitve premoženja med podjetja na lokaciji Savska loka, saj so bili od razpadu Kibernetike zemljišča in zgradbe razdeljeni z idealnimi deleži, ki so jih podjetja med seboj izpodbijala. Nov sporazum o delitvi premoženja je bil sklenjen januarja 1994. V tem času je potakala tudi revizija, SDK je ugotovila tri nepravilnosti, dve sta bili pravne narave in ena finančne, šlo je za preveč izplačan regres v višini 232 milijonov tolarjev. Program lastninjenja je bil nato sprejet 14. januarja, soglasje agencije za privatizacijo so dobili 25. februarja. Vpisovanje delnic je potekalo od 16. marca do 26. aprila, zelo uspešno, saj so zbrali 3.270 lastniških certifikatov v vrednosti 1.078.750.000 tolarjev, kar pomeni, da je presežek znašal 118.410.000 tolarjev. Osnovni cilj lastninjenja je bil tako celo presežen, saj so sedanji in nekdanji zaposleni lahko postali 60-odstotni lastniki podjetja, delnice pa so lahko "odkupili" zgolj s certifikati, ni jim bilo potebno prispevati denarja, kar seveda tudi pomeni, da imajo enak izhodiščni položaj. V sodni register bodo vpisali 2.404 milijonov tolarjev osnovnega kapitala, ki je razdeljen na 240.400 delnic z nominalno vrednostjo 10 tisoč tolarjev. Na interno razdelitev je odpadlo 48.080 delnic in na notranji odkup 96.160 delnic.

Vodstvo podjetja se zaveda, da je model notranjega lastništva ob vseh prednostih tudi zelo zahteven, zato bodo pri njegovi vpeljavi in dolgoročniohranitvi uporabili tudi tuje izkušnje. S šestimi drugimi slovenskimi podjetji so se vključili v projekt "Lastniška struktura zaposlenih", ki ga sofinancira britanska vlada, izvaja pa angleško podjetje Job Ownership. Izdelali bodo poseben priročnik za zaposlene lastnike, v njem bodo obdelana vprašanja vpeljave modela notranjega lastništva v podjetje in zahtevane spremembe pri načinu vodenja in upravljanja podjetja, katerega večinski lastniki so zaposleni.

NAM LAHKO ZAUPATE LASTNIŠKE CERTIFIKATE

KREKOVE POOBLAŠČENE INVESTICIJSKE DRUŽBE

GREGORČIČEVA 37/I, 62000 MARIBOR, TELEFON 062/221-588, FAX 062/222-711

V SODELOVANJU S

KREKOVO BANKO

Z NAMI STE NA SVOJI STRANI!

NA ŠTIRIH KOLESIH

Povezava mobilnega telefona in alarma

Podjetje MKS elektronski sistemi iz Ljubljane je razvilo napravo imenovano Mobilar M, ki povezuje mobilni telefon in alarmno napravo v avtomobilu ali na objektu. Mobilar M se pritrdi na sprejemno ali oddajno enoto mobilnega telefona, in poveže z alarmno napravo. Ob morebitnem vlomu se sproži alarmna naprava, vključitev mobilara M pa aktivira mobilni telefon, ki kliče drugo izbrano številko telefona ali pa sporočilo prenese na osebni odzivnik (pager). Vmesnik s posebnim tonskim signalom sporoči, da je bila sprožena alarmna naprava, na osebnem odzivniku pa posreduje številko mobilnega telefona. Če je telefonska številka, ki jo uporabnik izbere sam, zasedena, mobilar M klic večkrat ponovi, alarm pa se aktivira tudi če je mobilni telefon izključen ali če je lastnik slušalko odnesel iz avtomobila.

Po mnenju tehnične službe družbe Mobitel naprava povsem ustreza za priključitev na telefone benefon class in forte. Mobilar M stane v tolarski protivrednosti 499 nemških mark, za vgradnjo pa je potrebno odšteti 50 mark. • **M.G.**

Avtomarket magazin
VSAK PETEK PRI VAŠEM PRODAJALCU
V DANAŠNJI ŠTEVILKI:
• TEST: HYUNDAI LANTRA
• ŠPORT: GHD SEVNICA '94, DTM
• NAJAVA: GHD USAG '94 - ČRNI VRH
• MOTOCIKLIZEM: SVETOVNO PRVENSTVO DONNIGTON
avt55

MOTOCIKLIZEM GRAND PRIX
GLOBUS TOURS d.o.o.
Šinkova 2
61234 Mengeš
Tel.: 061/737-682, 061/318-791 (Ljubljana)

SVETOVNO PRVENSTVO V MOTOCIKLIZMU - BRNO - 1994

Odhod 18. avgusta izpred hotela Creina v Kranju ob 21.30 uri.

Dopoldne prosto za ogled treningov. Po ogledu prevoz do hotela in namestitev. Popoldne prosto za individualne oglede. Večerja in nočitev.

20. avgusta

Po zajtrku prevoz na dirkališče in prosto za ogled treningov. Popoldne prosto za individualne oglede. Večerja in nočitev.

21. avgusta

Po zajtrku prevoz na dirkališče in prosto za ogled dirke. Po ogledu vrnitev proti domovini. Predviden prihod domov v nočnih urah.

KATEGORIJE: 125 / 250 / 500 / prikolice

CENA: 170 DEM

V ceno je všteto: avtobusni prevoz, gostinske storitve po programu z namestitvijo v dvoposteljnih sobah s prho in wc-jem, vodstvo in organizacija izleta. Plačilo je v tolarski protivrednosti po srednjem tečaju Banke Slovenije na dan plačila.

Poltretji miljon Mercedesov E

Mercedes - Benz razreda E je na najboljši poti, da postane najuspešnejši model iz stuttgartske avtomobilske hiše.

Pred kratkim so namreč dosegli proizvodno številko dva milijona in pol, jubilejni avtomobil pa je bi E 320 kabriolet. Model razreda E sicer izdelujejo od leta 1984 skupno pa je na voljo kar v 31 različnih izvedbah z motorji od najšibkejšega dizla s 75 KM do izjemnega bencinskega osemvaljnika z močjo 381 KM in v karoserijskih različicah od štirisedežnih kabrioletov in kupejev do prostornega kombija in posebnih izvedb s šestimi vrati in osmimi sedeži.

Pri Mercedesu se lahko pohvalijo tudi s številkami: avtomobili razreda E imajo na evropskih trgih v svojem razredu kar 22,7-odstotni tržni delež in so za 7,9 odstotnih točk boljši od najbližje konkurence, uspešni pa so tudi na neevropskih trgih. Poleg tega si je Mercedes E prislužil tudi nekaj laskavih priznanj. V Nemčiji so ga bralci spoštovanja vredne revije Auto Motor und Sport proglasili za najboljši avto na svetu, v ameriški reviji Consumer Reports pa za najboljši uvoženi avtomobil leta 1994.

Od letošnje pomladi so v Stuttgartu poskrbeli za boljšo opremo. Vsi Mercedesi E imajo serijsko vgrajeni varnostni vreči za voznika in sopotnika, daljinsko zaklepanje, električen pomik prednjih stekel in vzglavnike na zadnjih sedežih, hkrati pa so kar za dobro četrtino znižali cene za dodatno opremo.

Tudi pri nas gredo mercedesi razreda E kar dobro v promet, za najcenejšega E 220 diesel pa je treba pri slovenskem zastopniku Autocommercu - Intercaru imeti slabih 42 nemških tisočakov in 56 odstotkov tolarjev za dajatve. • **M.G.**

POOBLAŠČENI TRGOVEC ZA VOZILA SEAT
ALPO
PRODAJA IN SERVIS
C. Staneta Žagarja 30
064/331-656
Delovni čas: 8.-16.
VOZILA S ŠPANSKIM TEMPERAMENTOM
SEAT
Skupina Volkswagen
SALPO37

YANNI d o o
mobitel aparati s tel. številko za vozila, plovila in objekte že od 2290 DEM v SIT dalje nakup na KREDIT ali LEASING
NOVO! Trenutno najmanjši mobilni telefon v Sloveniji BENEFON DELTA 3.490 DEM
Svetovanje
Prodaja
Montaža
Informacije
064/218-317, 061/12-51-288
POOBLAŠČEN ZASTOPNIK ZA PRODAJO IN MONTAŽO V SLOVENIJI
VEČ kot 1/3 VSEH uporabnikov JE mobitel KUPILA pri YANNI d.o.o.
AYANI45

MEŠETAR

Časopisno založniško podjetje Kmečki glas ima v svoji ponudbi tudi precej literarture, ki jo priporočajo kmetovalcem pri kmetijskih opravilih, cene za tovrstno literaturo pa so naslednje:

T. Tavčar: RAČUNALNIK V KMETIJSTVU 1.155,00
J. Maček, M. Kač: KEMIČNA SREDSTVA ZA VARSTVO RASTLIN 2.100,00
I. Jazbec, F. Skušek: BOLEZNI GOVED 1.470,00
M. Novak, J. Maček: TEHNIKA NANAŠANJA PESTICIDOV 1.575,00
B. Zemljič: BOLEZNI IN NEGA PARKLJKE
T. Tajnšek: KORUZA 1.680,00
M. Leskošek: GNOJENJE 2.100,00
B. Skalin: RIBOGOJSTVO 2.520,00
J. Maček: BOLEZNI POLJŠČIN
M. Jakelj: TABLICE ZA KUBICIRANJE LESA 1.050,00
M. Mrhar: TEHNIKA PRIPRAVE IN SPRAVILA SENA 2.100,00

NOVICE

MAZDA: Tej japonski avtomobilski tovarni je šlo lansko leto v Evropi nekoliko slabše od pričakovanj, zato pa so letos onstran luže, v ZDA s prodajo uspešni kot še nikoli. V šestih mesecih letošnjega leta so tam prodali 197.983 avtomobilov, kar je 23,6 odstotka več v primerjavi z lanskim letom. Doma na Japonskem so medtem začeli s prodajo nove trivratne mazde 32 z imenom familia neo, v prvih dneh septembra pa bodo slovenski uradni prodajalci dobili prenovljeno 323 v izvedbi s štirimi in petimi vrati, več o tem pa prihodnji petek.

RENAULT: Novomeški Revoz je znatno pocenil varnostno vrečo za Reanault clio, ki so jo v prenovljeni model ponudili kot dodatno opremo, ki jo vgradijo v novomeški tovarni. Nova maloprodajna cena znaša 74.040 tolarjev, kar je za natanko tretjino ceneje, kot pred julijem. • **M.G.**

Hrošči v Mursko Soboto

Dežela štorkelj in keeeberov

Prav redki so modeli avtomobilov, ki bi jim lahko rekli "stroj stoletja", in če bi le-te začeli naštevati po vrsti, bi se gotovo najprej spomnili na popularnega Volkswagnovega hrošča, ki se je rodil v tridesetih letih tega stoletja in ga še vedno izdelujejo v Braziliji. V zadnjih dveh letih so se ljubitelji teh avtomobilov organizirali tudi v Sloveniji, prav gotovo pa je najmočnejši "Klub Keeeber" v Murski Soboti. Člani slednjega bodo tako pripravili mednarodno srečanje zračno hlajenih V (aduti so seveda hrošči), ki bo potekalo od 5. do 7. avgusta na športnem letališču v Murski Soboti. Ljubitelji in lastniki hroščev z Gorenjske, ki ste se dosedaj skrivali, le pokažite se v Murski Soboti, Prekmurci vas pričakujejo. • **Igor K.**

POSEBNO UGODNA POLETNA PONUDBA!

SUZUKI

Suzukijevih 7 elementov slovenske preudarnosti:

1. Majhna poraba goriva 2. Konkurenčne cene in ugodni kreditni pogoji 3. Nizki stroški vzdrževanja, zavarovanja in registracije 4. Vsestranska uporabnost tako za delo v naravi, rekreacijo kot tudi za vsakodnevno uporabo 5. Evropska garancija in servisna mreža 6. Zunanji estetski izgled in notranja praktična ureditev 7. Varnost vozila

SWIFT • SAMURAI • VITARA

SUZUKI SLOVENIJA

POOBLAŠČENI PRODAJALCI

AVTOTECH d.o.o., Ahlinova 1, 61291 ŠKOFLJICA PRI LJ., tel.: 061/66 63 59, fax: 66 63 48
PANADRIA d.o.o., Jana Husa 1a, 61000 LJUBLJANA, tel.: 061/140 13 72, 140 32 30, fax: 14021 53
KALCIT d.o.o., Cesta talcev 69, 64000 KRANJ, tel./fax: 064/33 10 43
PRO RING d.o.o., Ulica Jožce Flander 2, 62000 MARIBOR, tel.: 062/41 39 72, fax: 41 39 72
AVTOHIŠA RAJBAR d.o.o., Milošá Kuzmića 18, 69000 MURSKA SOBOTA, tel.: 069/21 444, fax: 32 317
ANDI AVTO d.o.o., Cesta kozanskega odreda 18, 63230 ŠENTJUR PRI CELJU, tel.: 063/74 33 89, fax: 74 30 87
AVTO KRAJNC SUZUKI, Vosek 30, 62231 PERNICA, tel./fax: 062/64 00 05
ULA d.o.o., Jurčičeva 17, 68210 TREBNJE, tel.: 068/44 231, fax: 44 231
AS TRADRE d.o.o., Prešernova 3, 65220 TOLMIN, tel.: 065/82 261, fax: 81 408
B & M UNETIĆ d.o.o., Rostoharjeva 62, 68270 KRŠKO, tel.: 0608/21 407, fax: 32 410

GENERALNI ZASTOPNIK IN DISTRIBUTER ZA SLOVENIJO
SUZUKI
SUZUKI WOLF IN PARTNERJI d.o.o.
Jana Husa 1a, Ljubljana, Slovenija
Tel.: 061/140 11 73, 061/140 13 65,
Fax: 061/140 23 02

AGROMA, Slavka Osmeca 3, 69240 LJUTOMER, tel.: 069/81 862, fax: 82 863 • AVTOMARKET, Dunajska 421, 61000 LJUBLJANA-ČRNUČE, tel.: 061/161 35 25, fax: 37 16 51 • AVTOSERVIS BOGATAJ, Zvirče 30a, 64290 TRŽIČ, tel.: 064/57 208, fax: 57 208 • AVTOSERVIS RATOŠA, Istrska cesta 39, 66000 KOPER, tel.: 066/31 305, fax: 33 824 • BALMICO d.o.o., Petrovska c. 21, 62380 SLOVENJ GRADEC, tel.: 0602/44 130, fax: 44 331 • NTE COMMERCE, Prule 351 c, 61260 LJUBLJANA, tel.: 061/48 45 48, fax: 48 38 95 • NOVA, Gosnjakova c. 29, 61330 RIBNICA, tel.: 863 330 • OLDY MARKETING d.o.o., Pozeška 38, 62312 POŽELA, tel.: 063/72 10 52, fax: 72 10 52 • PIRAMIDA d.o.o., Borovniška naselje 7, 61412 KOSMEC, tel.: 0901/71 331, fax: 64 966 • ZOKS d.o.o., Levstikova 70, 64240 RADOVLJICA, tel.: 064/71 42 77, fax: 71 49 89

UGODNOSTI 7+4

1 nespremenjene cene kljub zvišanim davkom

2 dodatni poletni popusti za posamične modele SUZUKI SWIFT

POSEBNO UGODNA CENA ZA GOTOVINO:
• SWIFT 1.3 GL/5D že za 133.898 ATS
• SWIFT 1.3 GL/4 servo volan že za 144.419 ATS
• SWIFT GS 3/D že za 139.619 ATS
• SWIFT 1.3 GTI/3D že za 160.148 ATS
• SWIFT 1.3 CABRIO že za 169.101 ATS

3 posebna ponudba nova VITARA 5 s klima napravo

praktično vozilo za vse letne čase in vse namene ter potrebe - za gotovino že za 301.544 ATS

4 ugodni nakupni pogoji:
• krediti z devizno klavzulo za dobo od 1-4 let
• 10-11,5% letna obrestna mera

SAMURAI
najboljši in najcenejši terenec za vsakodnevne namene ter potrebe.

KAM NA KOSILO, VEČERJO ?

IME GOSTINSKEGA OBJEKTA	KRAJ	SPECIALITETE MENU	CENA	ODPRTO
GOSTILNA ZARJA Tel.:49-305	Trboje	domače jedi, jedi po naročilu, vsak dan kosila	kosilo 800 SIT, večje družbe popust	vsak dan 11-23 pet., sob. 11-01 torek zaprto
GOSTILNA JAMA TEL.:41 - 125	ŠENČUR	DOMAČA KUHINJA, DOPOLDANSKE MALICE, NEDELJSKA KOSILA, SPECIALITETE NA ŽARU	NEDELJSKA KOSILA 700 SIT	OD PON. DO SOB. OD 6. DO 13. NED. 6 -20

KAM NA IZLET?

CILJ IN ČAS POTOVANJA, PRIJAVE	DATUM ODHODA	CENA	PREVOZ	GOSTINSKE STORITVE	OPIS POTOVANJA
FRANCIJA SLOVENIJA TURIST KRANJ TEL.: 211 - 946	20. 8.	875 DEM	BUS	POLPENZIONI	DVORCI OB LOARI, NORMANDIJA-MONT ST MICHEL, PARIZ,...
ŠPANIJA SLOVENIJA TURIST KRANJ TEL.: 211 - 946	1. 9.	408 DEM	LETALO+BUS	POLNI PENZIONI	LLORET DE MAR, BARCELONA, MONACO, NICA, MONTE CARLO,...

Oglasnotržnik: Gorenjski tisk d.d. • Kardeljeva 20 • 61108 Ljubljana • N° 00002003359

VREME

Danes in jutri ne bo večje spremembe. Nadaljevalo se bo vroče poletno vreme s posameznimi vročinskimi nevihtami v gorskem svetu.

LUNINE SPREMEMBE

Jutri bo ob 14.40 nastopil zadnji krajec, zato naj bi bilo po Herschlovem vremenskem ključu spremenljivo vreme.

RABAC

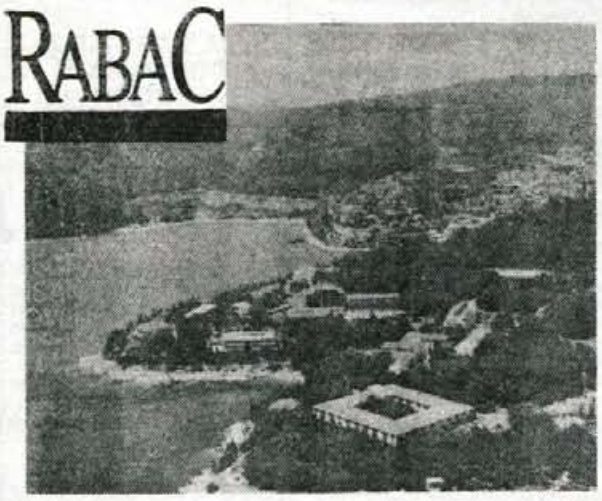

POIŠČITE BISER, KI JE PRAV BLIZU
V ŠKOLJKI KVARNERSKEGA ZALIVA
RABAC

ŠE NEKAJ PROSTIH MEST PO IZREDNO UGODNI CENI

INFORMACIJE IN REZERVACIJE
TEL.: 385/52/872 206, 872 226
FAX.: 385/52/872 561

KRATEK INTERVJU

Najmlajši in največji med sodniki

V soboto, 23. julija, so na ljubljanskem osrednjem stadionu za Bežigradom potekale Igre brez meja, na katerih je kot slovenski nacionalni sodnik sodil Aleš Ravnik, dvajsetletni Škofjeločan iz Podlubnika. Pred odhodom v Rim, kjer naj bi bile naslednje Igre, smo mu zastavili nekaj vprašanj v zvezi s sojenjem na igrah in njihovo organizacijo.

Kako si postal sodnik Iger brez meja?

"Pred letom dni sem bil sprejet na avdiciji za Nedeljskih šestdeset, potem pa zame ni bilo nobenega konkretnega dela; uporabili so me kot rekviziterja - ne duha ne sluha ni bilo o voditeljstvu, čeprav sem naredil retorični tečaj z Ido Baš v Mariboru. Spomladi, še pred majem, je bil sestanek za voditeljske pare, ostalo pa je še vprašanje sodnika, ki bi znal aktivno govoriti francoščino in angleščino. Predlagal sem, zakaj bi sodnika iskali, če ga že imamo v hiši, in g. Mito Trefalt je sporočil moje ime za nacionalnega sodnika. Tako sem postal najmlajši in največji med sodniki. Sicer pa smo sodniki Iger brez meja zelo pestra družina: eni so upokojenci, stari okrog šestdeset let; sedem sodnikov, skupaj z glavnim sodnikom Denisom Pettiouxom, je moških, sodnice pa so tri. Štirje smo kot sodniki na igrah prvič. Drugače pa smo sodniki vedno bolj zase in nimamo stikov z ekipami."

Kakšna so merila sojenja?

"Predpogoj so seveda nepristranskost, objektivnost in dobro poznavanje pravil, ki se jih pred samimi igrami večkrat obnovi, jaz pa jih nato posredujem našemu kapetanu. Pri posameznih igrah je pač glede na tip igre enkrat odločilen čas, drugič količina zbranega materiala, število ponavljajev, število zadetkov. V vsaki deželi posebej dobimo navodila. Denis Pettioux nato s pomočjo nacionalnih sodnikov osnuje pravila. Nekatere stvari so seveda konstantne, na primer dolžina iger: vse, razen zadnje, trajajo dve minuti in pol, finalna pa tri minute in pol. Pri vsaki igri gre nato še za posebnosti; če na primer klobuk predstavlja določeno oviro, potem postavimo "pravilo", da mora biti obvezno na glavi. Skratka, kar je prepovedano, določimo mi, vse ostalo je dovoljeno, oziroma prepuščeno iznajdljivosti ekip."

Glede na to, da si bil na vseh letošnjih Igrah brez meja, bi lahko prosim podal primerjalno oceno ljubljanske prireditve z ostalimi prireditvami v drugih državah.

"Moj vtis je, da je bila sama prireditev prerazkošna in da je bilo čutiti, da na Igrah brez meja sodelujemo prvič; drugo leto si prireditve v takšnem obsegu ne bomo mogli privoščiti. Scena je bila izredno lepo izdelana, pohvaliti moram tudi naše kostume. Drugje je bilo vse bolj naravnano na optimalnost. S Slabo je bilo predvsem to, da je občinstvo gledalo prireditev s stranskih tribun in je tako zelo težko spremljalo samo dogajanje. Tudi za varnost je bilo dobro poskrbljeno. Ko se je poškodovala tekmovalka iz Malte, je rešilec hitro prišel. Samo snemanje se je zelo dobro izteklo, čeprav nas je po generalki kar malo skrbelo. V Ljubljani je bilo iger konec dvajset minut do dveh, v Grčiji, kjer so bile igre prava polomija, pa so se na primer končale ob pol sedmih zjutraj."

Katera igra ti je bila v Ljubljani najbolj všeč?

"Najbolj sta mi bili všeč igri Škorci in Konji iz hleva." • **Mateja Jagodic - Foto: Lea Jeras**

Šaljivi predlogi bralk in bralcev

Kaj pomeni SVN

Po sklepu slovenske vlade (12. maja) je mednarodna oznaka Slovenije SI ali SVN. Zato je urad za standardizacijo in meroslovje priporočil uporabo novih oznak (namesto SLO, ki mendarodno ni priznana), mi pa smo bralke in bralce povprašali, kaj po njihovem mnenju SVN pomeni. Preberite in nasmejali se boste:

SVN - Slovenia Very Nice (mednarodna oznaka)
SVN - Slovencem Vlada Narekuje
SVN - Slovencem Vsi Nagajajo
SVN - Sami Veliki Norci
SVN - Ste Vi Normalni?
SVN - Smo Vreden Narod
Milan Bojanič, Ul. 1. avgusta 5, Kranj

SVN - Slovenija Vedno Naša (oz. najlepša, najbojša)
SVN - Slovensko Vodstvo Napreduje oz. nazaduje
SVN - Slovenska Vlada Nezamenljiva (oz. neučinkovita)
SVN - Slovenijo Vodijo Napačni oz. neučikoviti
SVN - Slovenija Vidi Naprej oz. nazaj
SVN - Slovenski Venček Narodnih
Rupnik Nataša, Voklo 80, Šenčur

SVN - Slovenci Večni Naivci
SVN - Slavni Valvasorjevi Nasledniki
SVN - Srečni Veseli Nasmejani
SVN - Sosedom Vsem Napoti
Darinka Kokalj, Zg. Jezersko

SVN - Smo Veliki Nakladači
SVN - Skupnost Velikih Nesposobnežev
SVN - Slovenija Velikan Nata
SVN - Samo Veliki Naskakujejo
SVN - Slovenci Vedno Nasankamo
SVN - Skupnost Velike Nezaposlenosti
Rajko Pervanje, C. 1. maja 61, Kranj

SVN - Slovenci Vedno Nasankamo
Mirja Kokalj, Zg. Jezersko 102 b

SVN - Slovenec Vozi Naprej
SVN - Slovenec Vedno Najeba
SVN - Slovenec Vrni Najdeno
SVN - Slovenec Vidi Naprej
SVN - Slovenska Visoka Najemnina
SVN - Slovencem Vrnite Naravo
SVN - Slovenci Veseli Nasmejani
SVN - Skok V Naravo
Marija Martinjak, Češnjevek 2, Cerklje

ZADETEK V PETEK

Nocoj vremenarji obetajo sem ter tja po Gorenjskem krajevne plohe in nevihte. To pomeni, da se bo ozračje po dnevni vročini malce shladilo - vendar pa ohladitve ne bo za poslušalke in poslušalce Radia Žiri med 19.00 in 22.00 uro. Na sporedu je namreč ponovno ZADETEK V PETEK OD A DO Ž, v katerem boste ugibali polna polja in sestavljali geslo in se zabavali ob odlični glasbi in (morda) ujeli kakšno lepo nagrado. V oddaji bodo poleg ugibanj polnih polj po telefonu žrebali tudi prispele kupone na dopisnicah. In nasvet: imejte nocoj torkov Gorenjski glas (na strani 9) pred seboj, da boste označevali, katere črke so že "postreljali" in katerih še ne.

radio žiri
FM STEREO: 91,2MHz, 89,8MHz, 96,4MHz

AVTO MARKOVIČ d.o.o.
trgovina Spodnji trg 40, Škofja Loka
telefon: 064/620-647
fax: 622-031

TAPETNIŠTVO IN DEKORACIJE ZOFA
DANICA BOKAL s.p.
Vešter 12, Škofja Loka
Tel.: 064/623-854

GORENJSKI GLAS
GORENJSKI GLAS
GORENJSKI GLAS
GORENJSKI GLAS

DRAXLER d.o.o.
Trgovina 1000 A
MESINI TRG 21
tel.: 623-217

COCTAIL BAR Dare
PIZZERIA
POD JELENOVIM KLANCEM
ODPRTO vsak dan od 12.00 do 4.00
Tel. 064/221-051

ELEKTROMARKET
Jegorovo p. 5, 64220 Škofja Loka, Slovenija
tel./fax: 064/622-662, stanovanje 064/621-184
Žiro račun: 51510-601-21280

ARO d.o.o. Škofja Loka
TRGOVINA S HRANO IN SREDSTVI ZA NEGO DOMAČIH ŽIVALI
PRODAJA MALIH ŽIVALI, OKRASNIH RIB IN IZDELAVA AKVARIJEV
PROIZVODNJA IN TRGOVINA
Spodnji trg 36, Škofja Loka delovni čas: od 8 - 19
Tel.: 064/620 838 sobota od 8 - 12

Šivka Zaščitna prodajalna in drogerija
Nina Frelih
Frankovo naselje 68
64220 Škofja Loka
tel.: 064/ 631 714
DELOVNI ČAS
od 9h do 12h
in od 16h do 19h
sobota od 9h do 12h

A.R.T. BEAUTY d.o.o.
KOZMETIKA
Poslovna hiša, Titov trg 3, Šk. Loka
del. čas: od 8 - 19 ure
sobota 8 - 12 ure
tel.: 064/623-373

SPODNJI TRG 27
TEL.: 623-198
PEPEVRAK
64220 ŠKOFJA LOKA
ODPRTO: od 10-22 ure
nedelja in praznik ZAPRTO

PROFIL
SERVIS
DUŠAN JERALA
VIRMAŠE 70, ŠKOFJA LOKA, TEL. 064/631 240
MENJAVA, PRODAJA, CENTRIRANJE, VULKANIZIRANJE GUM, OPTIČNA NASTAVITEV PODVOZJI, REKLAMACIJE SAVSKIH GUM

Tema tedna

Miss

Tudi občinski prazniki ne morejo miniti brez raznih izborov miss, kar je lepo in prav. Kajti šele na teh izborih nas opomnijo, da moramo brati Cankarja, Murna in Ketteja.

Časi se spreminjajo - in mi z njimi.

Tako, recimo, so ga dobro pihnili Jeseničani, ki še vedno praznujejo stari občinski praznik, 1. avgust, a ne več tako kot nekoč, ko je bilo kup kulturnih in športnih prireditev in resnih slavnosti vseh vrst. Zdaj so svoj program ob občinskem prazniku obogatili z veselejšimi in za oko prikladnejšimi rečmi, saj se bo menda prvič za občinski praznik zgodilo, da bodo v kopališču Ukova izbirali miss.

Za občinski praznik pa miss?

Zakaj pa vendarle ne?

Saj smo v Sloveniji itak postali nekam obsedeni od teh volitev najlepših med najlepšimi. Saj ne mine skoraj nobena prireditev, da se ne bi na odru gnetle kakšne fletne punce in upale, da bodo - miss.

Včasih je ta zadeva videti strahotno tragikomična in se človek samo sprašuje, kje je kakšen ali kakšna od urada za žensko politiko. Namreč: če so tiste fletne ritke na plakatu in v TV spotu vznejevoljile pol Slovenije, kako bi šele bilo, ko bi si kakšen, za te reči kompteneten ali kompetentna ogledali naravnost ponižujoče prizore na lokalnih volitvah raznih miss.

Stoji ti tam gor na odru in pred občinstvom, ki se nebeško zabava, kakšnih ducat punc, nekje za odrskimi plankami pa kakšna kompetentna žirija ali komisija, ki skrbno skriva, kako kraljevsko se zabava ob teh ceremonijah.

In narod zbira kakšne srčke ali kaj takega in jih zatika puncam, kajti tista, ki jih bo imela največ, bo miss! Srčke kupujejo ateki pa mamice tistih deklic pa strici in tete - skratka vsa žlahta, da bo naša brhka Marjanca postala missica. Marjanca pa ima - takole že na laično oko - kakšno kilo ali dve preveč, ampak je dobrega srca in pametnih misli. To se seveda na izboru lepotic ponavadi dodatno ugotavlja. Komisija, ki je seveda grozno kompetentna, namreč zastavi kandidatkam kakšna pametna in strokovna vprašanja. Recimo: s katerim športom se ukvarja in kaj bere? Sledi kot iz topa: bodoča miss plava pa smuča pa drsa, kadar je v mestu led. Bere pa obvezno Tavčarja in Cankarja, od poezije pa Murna in Ketteja.

In potem narod odobravajoče prikimava, češ, punca je razgledana! In ploska, kajti pri teh rosnih letih ne ven in ven drveti po disco klubih, ampak kar naprej brati Ketteja in Cankarja pa smučati in drsati, kadar je led, je pa res eno zdravo in intelektualno izpopolnjeno življenje.

In gre ta cirkus dalje in v tej smeri, dokler od dvanajst lepotičk ne ostane peščica, ki nato kandidira za najlepšo in prvo in drugo spremljevalko. Ostale, ki so izpadle, razočarano poniknejo v množici, trdnoverujoč, da je tu že ena kuhinja in da se žiriji sanja ne, kaj je lepo in kaj ni.

Ko nato žirija mečka in mečka z izborom, saj morajo kelnerji tudi kaj prodati, se temperatura dviguje. Končno pride razglasitev in narod je na nogah!

Prvo, drugo in tretje uvrščeni se nato podelijo nagrade: kakšna dobra svinjska krača in buteljka. Na prizorišče planejo novinarji in fotoreporterji, nakar sledijo intervjuji: kdo je, od kod je, je pričakovala takšen rezultat in če ga ni, zakaj ga ni in podobne zadeve.

Eh - saj tako je povsod po svetu!

Malo zabave nikomur ne škodi in če so deklice pripravljene na tak hec - pa naj bodo! In če to vleče - namreč Kette in Cankar in Murn - pa naj vleče še ob občinskih praznikih!

In če prav premislimo: tisti dekliči, ki kandidirajo za miss, bodo sami dali dostojanstvo in intelektualno noto tako resnemu prazniku kot je občinski praznik. Že zdaj in vnaprej vemo, da bodo rekle: najraje pa beremo Cankarja... • **D.Sedej**

SOBOTA, 30. JULIJA

TV SLOVENIJA 1

10.45 Tedenski izbor: Radovedni Taček; Cobi in prijatelji; Zmigaj se: Košarka, športna oddaja za mlade; Zgodbe iz školjke
12.10 Klementina, francoska risana serija
13.00 Poročila
13.05 Tednik, ponovitev
15.55 Bog obvaruj otroka, ponovitev ameriškega filma
17.25 Boj za obstanek, angleška poljudnoznanstvena serija
18.10 Otroški program: Živ žav
19.10 Žrebanje 3 x 3
19.30 TV dnevnik
20.05 Utrip
20.30 Ko lev zarjove, nizozemska zabavna oddaja
21.15 Pred petimi igrami brez meja
21.15 Karaoke, razvedrilna oddaja TV Koper - Capodistria
22.05 TV dnevnik
22.40 Sova:
Trd oreh, angleška nanizanka
Mladi Frankenstein, ameriški film

TV SLOVENIJA 2

8.00 Euronews **15.30** Videostrani **15.55** Jess tiro I-IV **16.50** Poletni navdih, turistična oddaja TV Maribor **17.10** Gozdarska hiša Falkenau, nemška nadaljevanka **18.00** Sova, ponovitev **19.30** TV dnevnik **20.10** Veliki zločini in procesi 20. stoletja, angleška dokumentarna serija **20.40** Poljubi me, Kati, ameriški film **22.20** Sobotna noč: Klasika rocka, Skupini Avia band in Victory, Paul McCartney

TV HRVAŠKA 1

8.10 TV koledar **8.25** Grof Monte Christo, angleški film **10.00** Poročila **10.05** Mladinski festival Varaždin '94 **11.00** Cirkus **11.30** Batman, risanka **11.55** Poročila **12.00** Resna glasba **13.10** Prizma **13.45** Poročila **13.50** Dokumentarna oddaja **14.40** Me je kdo iskal?, ponovitev **15.20** Dirigenti in glasbeniki, nadaljevanka **16.15** Risanka **16.25** Hišni ljubljenčki **17.30** Televizija o televiziji **18.30** Santa Barbara, ameriška nadaljevanka **19.15** Na začetku je bila beseda **19.30** TV dnevnik **20.15** Slika naše Istre, dokumentarna oddaja **21.00** Festival Klapa Omiš '94, prenos **22.40** Poročila **22.45** Športna sobota **22.55** Slika na sliko **23.55** Poročila v angleščini **0.00** Sanje brez meja

TV HRVAŠKA 2

18.10 TV koledar **18.20** To je ljubezen, humoristična serija **18.15** Hrvaško plavalno prvenstvo, posnetek iz Reke **19.15** Risanka **19.30** TV dnevnik **20.10** Svet narave, dokumentarna serija **21.05** Cro po rock **21.55** Nočna izmena: Severna obzorja, ameriška nadaljevanka; Območje somraka, ameriška nanizanka; Planet vampirejv, italijansko-španski film

KANAL A

7.00 Borza dela **7.15** Video strani **9.00** CTM **10.00** Spot tedna **10.05**Teden na borzi **10.15** Kino, kino, kino **11.50** Devlinova zveza, ponovitev ameriške nanizanke **12.40** Spot tedna **14.30** Borza dela **16.45** Spot tedna **16.50** ITV - begunska televizija **17.20** Smrtonosni trenutek, ponovitev angleškega filma **19.00** Ameriških deset **19.30** Učna leta **20.00** Vreme **20.05** McHad Sevnica '94, reportaža z dirke **20.35** Učna leta, ameriška nanizanka **21.00** Izgubljeni bratranec, ameriški film **22.45** Smithsonian, nanizanka **23.40** Spot tedna **23.45** CTM **0.45** Borza dela

TV AVSTRIJA 1

9.00 Čas v sliki **9.05** Zlata dekleta **9.30** James Bond - Dah po smrti, angleško-ameriški film **11.35** Zgodbi Heinza Reinecka, Strup, žganje in svetlikanje morja **12.25** Stan in Olio, risanka **12.30** Hallo Austria, hallo Vienna **13.00** Čas v sliki **13.10** Dvojčici, nemški film **15.00** Otroški program **16.15** Beverly Hills 90210, Poroka **17.10** Dogodivščine mladega Indiana Jonesa **18.00** Čas v sliki 18.05 Alpe - Donava - Jadran **18.30** Cornelius pomaga **19.30** Čas v sliki **20.00** Šport **20.15** Najboljše iz Musikantenstadla **21.50** Zlata dekleta **22.15** Vroče noči v Los Angelesu, ameriška kriminalka **23.45** Čas v sliki **23.50** Ameriški sladoled II, komedija **1.15** MacGyver **2.00** Poročila/Ex libris

TV AVSTRIJA 2

8.00 Vremenska panorama **11.00** Šport **13.20** Karajan **14.20** Mojstri jutrišnjega dne **14.50** Ali imate radi klasiko? **16.15** Oče in sin, 11. del **17.15** Ozri se po deželi **18.00** Šport **19.00** Avstrija danes **19.30** Čas v sliki **20.00** Kultura **20.15** V opojnih globinah, francoski film **22.10** Čas v sliki **22.20** Šport **22.50** Tovarna oficirjev, nadaljevanka **0.15** Twin Peaks **1.00** Zakon v Los Angelesu **1.50** Round midnight **2.05** Poročila/Ex libris

radio triglav 96 MHz

TELE TV KRANJ

20.00 TV napovednik TELE-TV **20.03** EPP blok **20.10** Šesta sobotna sreča '94 (ponovitev poletne akcije TA Odisej, TELE-TV TELEVIZIJE KRANJ, Gorenjskega glasa in Radia Žiri) **20.40** Glasbeni gost v studiu: Alfi Nipič **23.40** Nočni zabavno-erotični program **2.00** Videostrani
SODELUJTE V KONTAKTNIH ODDAJAH TELE-TV TELEVIZIJE KRANJ - POKLIČITE PO TELEFONU: 33 11 56!

TV ŽELEZNIKI

vsak dan - VIDEOSTRANI TV Železniki (10 min blok) ob 9.00, 16.00, 18.00, 19.25 in 21.00 uri. Kontaktne oddaje vsak dan od 20. do 21. ure.
19.00 Moda in mi - pripravlja in vodi T. Prezelj (21. oddaja) **20.00** 32. čipkarski dan v Železnikih - 1. del reportaže

R KRANJ

5.30 Dobro jutro **7.40** Pregled dnevnega tiska **9.00** Gorenjska včeraj, danes **9.20** Dobro jutro ob kavi **12.00** Mali oglasi **12.30** Osmrtnice - zahvale **14.00** Gorenjska danes **15.30** Dogodki in odmevi (RS) **16.20** Izbor pesmi tedna **18.00** Gorenjska danes, jutri **19.30 do 24.00** Večerni program

R ŽIRI

5.30 Napoved programa **5.40** Prometne informacije **6.20** Noč ima svojo moč **7.00** Novice in dogodki **8.00** Radijska čestitka **8.30** Nasveti za kosilo **9.00** Mladinski program **10.00** Dopoldanske novice **11.00** Oddaja o Ferdu Godini **12.00** Vročih 11 **13.00** Morda niste slišali **14.30** Mali oglasi **15.00** Dogodki danes - jutri **15.30** RA Slovenija **16.00** Sobotno razvedrilno popoldne **16.30** Nasveti za varno hojo po hribih **16.50** Športni utrinek **18.00** Alpetourovo turistično okence **19.00** Odpoved programa

R TRŽIČ

Oddajamo od 16. do 19. ure na SV 1584 KHz ter UKV stereo 88,9 in 95 MHz. Ob 16.10 prisluhnite obvestilom in nekaterim drugim zanimivostim, ob 17. uri bomo povedali, kaj vam kažejo zvezde, od 17.30 do 18.00 lahko oddate svoj mali oglas, zaključili pa bomo s pravljico izpod peresa Zlate Volarič.

R TRIGLAV JESENICE

5.00 Dobro jutro (vmes vreme, ceste) **7.00** Včeraj na tujem, včeraj doma **7.15** Halo, porodnišnica **8.00** Nočna kronika **8.30** Telegraf **9.00** Horoskop **11.15** Duhovni razgledi **12.00** BBC novice **12.10** Osmrtnice **12.30** Zeleni nasvet **13.00** Glasba je življenje **14.00** Melodija tedna **14.15** Obvestila **14.30** Telegraf **15.00** Osrednja poročila **16.15** Osmrtnice **16.30** Domače novice **17.00** Igre na žaru **18.00** Čestitke

NEDELJA, 31. JULIJA

TV SLOVENIJA 1

9.15 Otroški program: Živ žav
10.00 Čudežna leta, ameriška nanizanka
10.25 Čarobni kovček
11.00 Republiška revija mladinskih pevskih zborov - Zagorje '94
11.30 Obzorja duha
12.00 Ljudje in zemlja
12.20 Gallus drugače
12.30 Boj za obstanek, angleška poljudnoznanstvena serija
13.00 Poročila **13.05** Podeželski utrip, ponovitev angleške nanizanke
15.15 Spomladanska parada, avstrijski film
17.00 Krila nad svetom, ponovitev kanadske dokumentarne nadaljevanke
18.00 TV dnevnik
18.10 Jeeves in Wooster, angleška nanizanka
19.30 TV dnevnik
20.10 Zrcalo tedna
20.30 Igre brez meja: Ljubljana na centralnem stadionu
21.50 Zgodovina 12 evropskih držav, angleška dokumentarna serija
22.50 TV dnevnik
23.05 Sova;
Mestne zgodbe, ameriška nadaljevanka;
Trd oreh, angleška nanizanka

TV SLOVENIJA 2

8.00 Euronews **12.50** Športna nedelja **16.45** Sova, ponovitev **19.30** TV dnevnik **20.05** Mestece Peyton, ameriški film **22.40** Športni pregled **23.10** Formula 1 za veliko nagrado Nemčije, posnetek

TV HRVAŠKA 1

8.25 TV koledar **8.35** Poročila **8.40** Čarostrelec v Berlinu, nemški film **9.55** Poročila **10.00** Dakari, nadaljevanka, ponovitev **11.00** Glej me, oddaja za otroke **12.00** Poročila **12.05** Kmetijska oddaja **12.55** Narodna glasba **13.25** Mir in dobrota **13.55** Duševni klic **14.00** Poročila **14.05** Junak je običajni sendvič, ameriški film **15.55** Opera box **16.20** Samostrel **16.45** Srečni časi, nadaljevanka **17.00** Poročila **17.10** Maraton, ameriški barvni film **18.55** Beetlejuice, 2. del **19.15** TV fortuna **19.30** TV dnevnik **20.105?tf="HLR"› Vrnitev domov, nadaljevanka 21.00** "Glasbeni festival Podravine i Podravlja Pitomača '94", posnetek **22.25** Poročila **22.30** Preteklost v sedanjosti, dokumentarna oddaja **23.25** Slika na sliko **0.15** Poročila v nemščini **0.20** Sanje brez meja

TV HRVAŠKA 2

13.55 Formula 1: Velika nagrada Nemčije **15.30** Hrvaško atletsko prvenstvo, posnetek **16.30** Rock koncert **18.00** Dokumentarec **19.15** Risanka **19.30** TV dnevnik **20.10** Črno belov barvah: Vzemi denar in zbeži, ameriški film

KANAL A

9.00 Spot tedna **9.05** Poslednji Mohikanec, risanka **9.55** Video igralnica **10.25** Izgubljeni bratranec, ponovitev ameriškega filma **12.05** Podobe na filmskem platnu **13.30** Spot tedna **18.05** Poslednji Mohikanec, risanka **19.00** Beverly Hills 90210, ponovitev **20.00** Vreme **20.05** Smithsonian, dokumentarna nanizanka **21.00** Kino, kino, kino **21.30** Zdrava video glava **22.15** Vreme **22.30** Tropska vročica, ameriška nanizanka **23.15** Spot tedna **23.20** CMT

TV AVSTRIJA 1

9.0 Čas v sliki **9.05** Reportaža iz tujine **9.40** Veter, pesek in zvezde **10.25** V deželi Bod **12.00** Tednik **12.30** Orientacija, ponovitev **13.00** Čas v sliki **13.10** Zlata dekleta **13.35** Prihaja deževje, ameriški film **15.15** Comedy Capers **15.30** Otroški program **16.35** Parker Lewis **17.00** Mini čas v sliki **17.10** X-large traveller **18.00** Čas v sliki **18.05** X-large reportaža **18.30** Umor je napisala **19.30** Čas v sliki **19.48** Šport **20.15** Njena ekscelenca veleposlanica **21.00** K1 - festival se začenja **22.50** Vizije **22.55** Tovarna oficirjev **0.30** Wolfgang Amadeus Mozart **1.10** Poročila/1000 mojstrovin

TV AVSTRIJA 2

8.00 Vremenska panorama **9.00** Čebelica Maja **9.30** Beverly Hills 90210, ponovitev **10.15** Pan optikum **10.30** Manuel, ameriški film **12.30** Pogledi od strani **13.00** Dober dan, Koroška **13.30** Športno popoldne **16.30** Božje mlake **17.15** Klub za seniorje **18.00** Vsakdanja kultura **18.30** Slika Avstrije **18.55** Kristjan v času **19.00** Avstrija danes **19.30** Čas v sliki **19.48** Zakladnica Avstrija **20.15** Kraj dejanja **21.45** Čas v sliki/Šport **22.00** Hej, sestra **22.25** Zabava v Liverpoolu, angleška komedija **23.55** Čas v sliki **0.00** Osvojitev planeta opic, ameriški film **1.20** V opojnosti globin **2.00** Poročila/100 mojstrovin

radio žiri

TELE TV KRANJ

V ČASU POLETNE TELEVIZIJSKE SHEME NI PROGRAMA OB NEDELJAH 0.00 - 24.00 Videostrani
SODELUJTE V KONTAKTNIH ODDAJAH TELE-TV TELEVIZIJE KRANJ - POKLIČITE PO TELEFONU: 33 11 56!

TV ŽELEZNIKI

vsak dan - VIDEOSTRANI TV Železniki (10 min blok) ob 9.00, 16.00, 18.00, 19.25 in 21.00 uri. Kontaktne oddaje vsak dan od 20. do 21. ure.
15.00 "Muska iz piksne" - M. Jelenc (20. oddaja) **19.00** Čuki na koncertu v Železnikih - v okviru 31. čipk. dneva v Železnikih (1. del) **20.00** 32. čipkarski dan v Železnikih - 2. del

R KRANJ

5.30 Dobro jutro **7.40** Pregled dnevnega tiska **10.00** Dežela kranjska **11.00** Po domače na kranjskem radiu **12.00** Mali oglasi **12.30** Osmrtnice - zahvale **12.40** Kmetijska oddaja **13.00** Dobrodošli med praznovalci **15.30** Dogodki in odmevi (RS) **17.20** Hitro, daleč, visoko **18.20** Kino, kviz **19.30 do 24.00** Večerni program

R ŽIRI

8.00 Napoved programa **8.30** Radijska čestitka **9.00** Dopoldanske novice **10.00** Kmetijska oddaja **10.30** Iz narodnozabavnih logov **11.00** Novice, obvestila, osmrtnice **12.00** Nedeljska duhovna misel **12.15** EPP **12.30** Čestitke in pozdravi **13.30** Nedeljsko popoldne na valovih RA Žiri, vmes vremenska napoved, prometne informacije, kulturni kažipot, športni utrinki **15.30** Dogodki in odmevi **16.00** Vročih 11 **18.00** Zabavno glasbena lestvica 3+3+AS **19.00** Odpoved programa

R TRŽIČ

Oddajamo od 10. do 15.30 na UKV stereo 88,9 9n 95 MHz ter srednjem valu 1584 KHz. Dopoldne se dobimo v pogovoru z mini pevcem Maksimom, sledi oddaja Potuj z menoj. Ob 12. uri bo na vrsti Tedenski mozaik, sledi nedeljska duhovna misel in podrobnosti iz našega vsakdanjika. Ob 12.50 lahko prisluhnete obvestilom, ob 13.20 glasbenim čestitkam, ob 14.30 pa Marjanu Murku.

R TRIGLAV JESENICE

5.00 Dobro jutro (vreme, ceste) **7.00** Včeraj na tujem, včeraj doma **7.15** Halo, porodnišnica **7.50** Nočna kronika **8.00** Mirin vrtiljak **9.30** Horoskop **10.30** Kuharski recept **11.00** Radijski sejem **12.00** Osmrtnice **12.05** Čestitke **13.00** Nedeljska tema **14.00** Čestitke **15.00** Osrednja poročila **16.00** Čestitke **17.00** Tema **18.30** Minute za resno glasbo

PONEDELJEK, 1. AVGUSTA

TV SLOVENIJA 1

9.55 Huckleberry Finn in njegovi prijatelji, koprodukcijska nadaljevanka
10.20 Korenine slovenske lipe: Romanja od Sv. Višarij do Barbane, 3. oddaja
10.40 Znanje za znanje, učite se z nami
11.10 Poljubi me, Kati, ameriški film
13.00 Poročila
14.35 Umetniški večer, ponovitev
17.20 Dober dan, Koroška
18.00 TV dnevnik
18.10 Radovedni Taček: Peč
18.20 Oscar Junor: Časopis pod drevesom
18.30 Robin in Rozi: Puščice, nanizanka
18.40 Unierzitetni razgledi
19.30 TV dnevnik
20.05 Mednarodna obzorja
21.10 Minister v solzah, švedska nadaljevanka
22.00 TV dnevnik
22.30 Sova:
Na drugi strani mavrice, angleška nanizanka;
Trd oreh, angleška nanizanka

TV SLOVENIJA 2

13.00 Euronews **15.15** Igre brez meja: Ljubljana **17.15** Forum **17.30** Utrip **17.45** Zrcalo tedna **18.00** V avtobusu, 33. epizoda angleške nanizanke **18.25** Zgodovina smeha, dokumentarna serija **19.30** TV dnevnik **20.05**T. Rattigan: Po plesu, angleška drama **21.25** Svet fotografije **21.50** Brane Rončel izza odra

TV HRVAŠKA 1

7.55 Poročila **8.00** Dobro jutro **10.00** Poročila **10.05** Prebrisani lisjak **10.55** Risanka **11.00** Poletni šolski program **12.00** Poročila **12.05** TV koledar **12.15** Divja vrtnica, mehiška nanizanka **12.40** Monofon **13.15** Potovanja, dokumentarna serija **14.05** Murphy Brown, ameriška humoristična nanizanka **14.30** Severna obzorja, nanizanka **15.20** Odločitev,ameriški film **16.55** Risanka **17.00** Hrvaška danes **18.00** Poročila **18.05** Kolo sreče **18.35** Santa Barbara, nadaljevanka 19.30 TV dnevnik **20.15** Hrvaška in svet **20.55** Heloise, francoska drama **22.10** Poročila **22.55** Slika na sliko **23.55** Poročila v nemščini **0.00** Sanje brez meja

TV HRVAŠKA 2

16.40 TV koledar **16.50** Skrivnosti, ameriška nadaljevanka **17.45** Vrnitev domov, ponovitev nadaljevanke **18.25** Po letu 2000, angleška serija **19.15** Risanka **19.30** TV dnevnik **20.15 Vrnitev v Paradiž, avstralska nadaljevanka 21.10** Konji, škotska dokumentarna serija **22.00** Klub raj, nanizanka **23.00** Električni kavboj

KANAL A

7.00 Borza dela **12.00** Na velikem platnu **12.25** Luč svetlobe, ponovitev **13.05** Helena, ponovitev **14.30** Borza dela **14.45** CTM **16.20** Spot tedna **16.25** Na velikem platnu **16.40** Poslovni dosje, dokumentarna serija **17.15** Zdrava video glava, ponovitev **18.05** Tropska vročica, ameriška nanizanka **19.00** Poročila **19.10** Luč svetlobe, ameriška nadaljevanka **20.00** Popspot **20.40** Brlog, španska humoristična nanizanka **21.10** Poročila **21.20** Zakleti ocean, ameriški film **23.00** Ameriških deset **23.30** Spot tedna **23.35** Na velikem platnu **23.50** CTM **0.45** Borzadela

TV AVSTRIJA 1

9.00 Čas v sliki **9.30** Klub za seniorje **10.15** Zabava v Liverpoolu, angleška komedija **12.00** Zakladnica Avstrija **12.20** Šiling **13.00** Čas v sliki **13.10** Revak - kartažanski suženj, zgodovinski spektakel **14.35** Očarljiva Jeannie **15.00** Otroški program **17.00** Mini čas v sliki **17.10** Wurlitzer **18.00** Čas v sliki **18.05** Mi **18.30** Umor je napisala **19.22** Znanost **19.30** Čas v sliki **20.00** Šport **20.15** Športna arena **21.07** Pogledi od strani **21.15** Smrtonosno bojno letalo, ameriški film **23.05** Hotel International, angleški film **1.00** Obkoljeni, ameriški vestern **2.15** Poročila/1000 mojstrovin

TV AVSTRIJA 2

8.00 Vremenska panorama **9.00** Otroški program **13.00** Tenis **17.00** Zakladnica zemlje **17.30** Lipova ulica **18.00** Zlata dekleta **18.30** Da ali ne **19.00** Zvezna dežela danes **19.30** Čas v sliki **20.00** Kultura **20.15** Gozdarska hiša Falkenau **21.07** Ženske, ki ubijajo **22.00** Čas v sliki - Večerni studio **22.35** Kratka zgodba o času, angelški dokumentarec **0.00** Passage a l'acte **0.25** A chinese ghost story, 2. del hongkonškega filma **2.05** Poročila/1000 mojstrovin

GORENJSKI GLAS
ZA VAŠ STIK Z GORENJSKIM TRGOM

TELE TV KRANJ

20.00 TV napovednik TELE-TV **20.03** EPP blok **20.10** Skriti gost v studiu: Plavalke Plavalnega kluba Radovljica - Alenka in Nataša Kejžar ter Polona Rob **22.00** Videostrani
SODELUJTE V KONTAKTNIH ODDAJAH TELE-TV TELEVIZIJE KRANJ - POKLIČITE PO TELEFONU: 33 11 56!

TV ŽELEZNIKI

vsak dan - VIDEOSTRANI TV Železniki (10 min blok) ob 9.00, 16.00, 18.00, 19.25 in 21.00 uri. Kontaktne oddaje vsak dan od 20. do 21. ure.
19.00 Izmenjava programov z ostalimi lok. TV **20.00** 31. čipkarski dan v Železnikih - dokumentarni film (8. del)

R KRANJ

5.30 Dobro jutro **7.40** Pregled dnevnega tiska **9.00** Gorenjska včeraj - danes **9.20** Tema dneva: Ob kranjskem občinskem prazniku - gost župan Vitomir Gros **10.40** Informacije - zaposlovanje **12.30** Osmrtnice - zahvale **13.00** Pesem tedna **14.00** Gorenjska danes **14.30** Točke, metri, sekunde **15.30** Dogodki in odmevi (RS) **18.00** Gorenjska danes, jutri **18.20** Juke box **19.30 do 24.00** Večerni program

R ŽIRI

5.30 Napoved programa **5.40** Prometne informacije **6.20** Noč ima svojo moč **7.00** Novice in dogodki **8.00** Radijska čestitka **8.30** Nasveti za kosilo **8.40** Od tu in tam **9.30** Glasbo izbirate vi **10.00** Oddaja o avtomobilizmu **12.00** Vročih 11 **13.00** Morda niste slišali **14.30** Brezplačni mali oglasi **15.00** Dogodki danes - jutri **15.30** RASlovenija **16.30** Minute za zaposlovanje **17.00** Otroško mladinski program **19.00** Odpoved programa

R TRŽIČ

Oddajamo od 16. do 19. ure na UKV stereo 88,9 in 95 MHz ter srednjem valu 1584 KHz. Po aktualnih informacijah ob 17.30 vas vabimo k sodelovanju v glasbeni lestvici Tržiški hit. Pobrskali bomo še za drugimi zanimivostmi, tudi v črni kroniki.

R TRIGLAV JESENICE

5.00 Dobro jutro (vreme, ceste) **7.00** Včeraj na tujem, včeraj doma**7.15** Halo, porodnišnica **8.00** Nočna kronika **8.30** Telegraf **9.00** Horoskop **10.30** Novice **12.00** BBC novice **12.10** Osmrtnice **13.00** Športni pregled **13.30** Gorenjci na cestah **14.00** Melodija tedna **14.15** Obvestila **14.30** Telegraf **15.00** Osrednja poročila **16.15** Obvestila **16.30** Osmrtnice **16.30** Domače vize **17.00** Zimzelene melodije **18.00** Čestitke **18.30** BBC **18.50** Telegraf

KINO, SOBOTA

CENTER amer. rom. kom. MOJ OČKA, JUNAK ob 17. in 19. uri, prem. amer. thrill. HUDIČEV ODVETNIK ob 21. uri **ŽELEZAR** amer. akcij. kom. NOVA ZASEDA ob 18. uri, amer. psih. drama NA RAZPOTJU ob 20. uri **RADOVLJICA** amer. drama NA RAZPOTJU ob 18.30 in 20.30 uri **ŠKOFJA LOKA** amer. kom. LEDENA STEZA ob 18.30 in 20.30 uri

KINO, NEDELJA

CENTER amer. rom. kom. MOJ OČKA, JUNAK ob 17. uri, amer. thrill. HUDIČEV ODVETNIK ob 19. in 21. uri **ŽELEZAR** amer. akcij. kom. NOVA ZASEDA ob 18. uri, amer. psih. drama NA RAZPOTJU ob 20. uri **RADOVLJICA** amer. drma NA RAZPOTJU ob 18.30 in 20.30 uri **ŠKOFJA LOKA** amer. kom. LEDENA STEZA ob 18.30 in 20.30 uri **ŽELEZNIKI** amer. srhlj. PRIDEN SINKO bo 20. uri

KINO, PONEDELJEK

CENTER amer. thrill. HUDIČEV ODVETNIK ob 18. in 20. uri **ŽELEZAR** Danes zaprto!

GORENJSKA

STRAN 14

Janja Koren

Gorenjska je premalo zastopana na TVS

Glavni problem je, ker nimamo regionalnega studia ali link povezav z Ljubljano pravi Janja Koren, ki je že štiri leta dopisnica TVS z Gorenjske.

Lado Stružnik

V Sloveniji nikogar ne bi zanimalo, kaj se dogaja v Goričah

Lado Stružnik je veteran med dopisniki, saj je že kar 29 let dopisnik Dela.

Miran Šubic

Boj za aktualne novice

Miran Šubic je rutiniran novinar, ki se je uveljavil na televiziji in radiu, sicer pa je že deset let dopisnik Dnevnika z Gorenjske.

STRAN 15

Mirko Kunšič

S fotoaparatom 24 ur na preži

Včasih so se politični veljaki dogovarjali na prežah, danes pa na golfu, v savni ali celo na polju, kjer ni ozvočeno, pravi Mirko Kunšič, ki je dopisnik Slovenskih novic že od njihove ustanovitve, leta 1991.

Dragica Manfreda

Zaželene so negativne teme

Dragica Manfreda, deset let dopisnica Radia Slovenija in od prejšnjega meseca novinarka Dnevnika, ugotavlja, da so dobre novice v naših medijih izrazito zapostavljene.

DOPISNIKI

Na Gorenjskem imajo vsi osrednji slovenski mediji svoje stalne dopisnike. Za Televizijo Slovenija poročata novinarka Janja Koren in snemalec Tine Golob, za Radio Slovenija trenutno poroča Teo Lipicer, za Delo Vlasta Felc in Lado Stružnik, za Slovenske Novice Mirko Kunšič, za Dnevnik Dragica Manfreda in Miran Šubic. Ostali slovenski dnevniki (Slovenec, Republika in Večer) pa si pri poročanju z Gorenjske pomagajo s honorarnimi sodelavci.

In kako je Gorenjska zastopana v osrednjih slovenskih javnih glasilih?

Janja Koren npr. pošlje mesečno z Gorenjske na TVS okoli trideset prispevkov; Mirko Kunšič pošlje za Slovenske novice okoli 80 različnih prispevkov; Miran Šubic za Dnevnik okoli 60 in Lado Stružnik za Delo od 40 do 60 prispevkov. Novinar Radia Slovenija Teo Lipicer mora dnevno poslati v Ljubljano po en tonski prispevek in po dve vesti, tako da mesečno pošlje na Radio Slovenija preko dvajset tonskih prispevkov in štirideset novic. Republika in Slovenec pa le občasno objavljata prispevke z Gorenjske, ravno tako Večer.

Zahvaljujoč neumornemu delu dopisnikov osrednji slovenski mediji relativno dobro pokrivajo dogajanje na Gorenjskem, čeprav je Gorenjska v primerjavi s Štajersko ali Primorsko v slabšem položaju, kajti na Gorenjskem ni regionalnega TV-studia in ker je manj novinarjev osrednjih časopisov na Gorenjskem kot npr. na Štajerskem.

J. Novak

Mimo blejskega hotela Toplice teče reka vozil - je obvoznica res krajevna zadeva?

Blejski hoteli se polnijo

Velike težave turističnega

Nežkarjev potok ogrožal stanovalce zaselka Podjebelca

Narava je letos Gorenjcem že drugič »pokazala zobe«

Kmečki upor proti padalcem

Železarji še naprej »tepeni«, naložbe v »kešu«

V prvem polletju na Gorenjskem 37 samomorov in 18 poskusov

Ko je obupa čez rob

Po podatkih ministrstva število samomorov v Sloveniji

Čevelj je treba narediti in prodati za malo denarja

Alpina ima preveč del

NA GORENJSKEM SO PODJETJA, KI ZAPIRAJO VRATA ZARADI POMANJKANJA NAROČIL, IN TA, KI JIH ZAPIRAJO ZARADI PREOBILICE NAROČIL

PREVEČ NAROČIL - MALO ZASLUŽKA

Iz Iskre Števci bo kmalu nastala Iskra Emeco, d. d.

Od agencije za prestrukturiranje že imajo odločbo, na osnovi katere bodo postali delniška družba

POGLEDI Z GORENJSKEGA JUGA

Gorenjska v medijih

Kakšna je podoba Gorenjske v medijih? Dostikrat se mi zdi, da pretirano idilična. Primer: na zadnji strani ovitka ene od zadnjih številk Mladine, osrednjega slovenskega političnega tednika, je natisnjen celostranski oglas Gorenjske banke, "banke s posluhom". To je le eden od oglasov, s katerimi je reklamna agencija Futura iz Ljubljane (na Gorenjskem najbrž ni dovolj dobre) v zadnjih tednih preplavila slovenske medije. Po naročilu naše banke, seveda. Podoba je taka: v vrhnjem delu strani idilična barvna fotografija Martuljkove skupine, pod njo pa naslednje besedilo: "MNOGI TURISTI SI NAŠO GORENJSKO RADI OGLEDAJO. MI JO ZNAMO TUDI POSLUŠATI, KER SMO TUKAJ DOMA." Da bi naši bankirji svojo trditev podkrepili, dodajajo (v manjših črkah): "Gorenjska je dežela čudovitih jezer in gora. Tega nobene oči ne morejo zanikati. Toda v spokojni tišini njenih dolin je bila skovana prenekatera modrost, pod zeleno gladino njenih jezer pa lokvanji čuvajo marsikatero skrivnost. Njeni gozdovi so še zmeraj polni prečudovitih zgodb, ki so jih pripovedovali lovci med prežanjem na ruševca. In z gorskih vršacev nam veter prinaša prešerno planinsko pesem in vriske planšarjev, ki se razlegajo po sočnih visokogorskih pašnikih. To lahko slišimo samo tisti, ki tukaj radi živimo."

Ko sem to prebral, sem se zamislil nad svojim posluhom. Da ga ne premorem veliko, mi je jasno že od takrat, ko me je pokojni skladatelj Anton Jobst ravno zaradi tega dejstva pognal v zadnjo klop. Prisegam pa, da rad živim v teh krajih. Toda prešernih planinskih pesmi in vriskov planšarjev mi vseeno ni dano slišati. Bankirji morajo imeti prav izreden posluh, saj poleg navedenega najbrž slišijo tudi, kako se pretakajo obresti. Jaz pa ne enega ne drugega. Ko se obresti natečejo, me o tem pisno obvestijo, kadar se vzpnem v naše bregove (in to počnem zelo pogosto) pa mi je dano slišati le kako žago motorko ali traktor. Ali prešerno dretje kakega pijanega planinca, pripadnika zvrsti, katero je pisatelj Janko Mlakar v svoji kategorizaciji planincev uvrstil v podvrsto Homo alpinus ululans. Po oglasu sodeč so bankirji zmožni prisluhniti celo govorici lokvanjev. Kakšno skrivnost bi jim, denimo, lahko zaupali blejski? Tista o umazaniji pod jezersko gladino bi jih najbrž ne zanimala. Zato pa tembolj ona druga, o židovskem zlatu, potopljenem pred prihodom Nemcev (vir: Tone Svetina, Ukana)?! O zgodbah, kakršne je V Zali popisal Ivan Tavčar, je mogoče še danes reči, da so res čudovite. O tistih, ki bi jih povedali divji petelini, poslednji primerki svoje vrste, če bi znali govoriti (bankirji jih nemara slišijo kljub temu), pa nisem prepričan, da bi bile "prečudovite". O lovcih imam svoje mnenje, vendar ga raje ne povem. (Ker so oboroženi.) Sicer pa sem samo ena od čebel, kakršno si je Gorenjska banka dala odtisniti v svoj zaščitni znak. In upam, da mi zaradi zapisanega ne bodo prepovedali nositi v njihov panj. - Sklenimo to "polemiko" s starimi Latinci: o okusih in barvah ne razpravljamo! (Ker so različni, a vsi po vrsti "legitimni".) Okusom in barvam pa dodajmo še posluhe.

"Vsak naj posluša toliko, kolikor prenese", pravi Slavko Avsenik (v intervjuju za Razglede, 7. jan. 1994). Omenjam ga seveda zato, ker je k medijski podobi Gorenjske v svetu od posameznikov verjetno prispeval največ. Mogoče bi tudi njemu lahko očitali, da je Gorenjska (Oberkrain), kakršna se sliši v njegovih skladbah, idealizirana. Pa kaj potem, porečete, važno je, da je uspešna, da se dobro prodaja. Navsezadnje je "logika", ki jo v svoji medijski promociji po osamosvojitvi zasleduje Gorenjska banka, v svojem bistvu enaka: gre za dosego poslovnega uspeha. (In ne za lepoto ali resnico kot tako, od katere smo "obsedeni" umetniki in filozofi.) In če bo postala res uspešna banka, bomo Gorenjci in vsi Slovenci nanjo ponosni kot smo na Avsenike. Hkrati pa ne smemo pozabiti na kruto resnico, ki se pogosto skriva za namišljeno idilo, za prešernovsko "podobo raja", ki je imela svojo temno plat v pesnikovem in jo ima v našem času.

Naravne danosti imamo, kulturno dediščino tudi. Usoda obojega je odvisna predvsem od ljudi, od tega, kako z obema ravnajo. In tako hkrati soustvarjajo kakovost svojega bivanja. Medijska podoba Gorenjske in Gorenjcev naj bo v funkciji te troedinosti; če je treba, naj jo kar olepša, kadar je nujno, razkrinka. Lepše kot v resnici nam pa res ne more biti.

Miha Naglič

Gorenjsko ureja uredniški odbor: zgodovinar Jože Dežman, sociolog Emil Milan Pintar, filozof Miha Naglič, novinarja Marija Volčjak in Miran Šubic in odgovorna urednica Leopoldina Bogataj.

Fotografija: Gorazd Šinik

I N T E R V J U

Jože Novak | Janja Koren

Gorenjska je premalo zastopana na TVS

Glavni problem je, ker nimamo regionalnega studia ali link povezav z Ljubljano pravi Janja Koren, ki je že štiri leta dopisnica TVS iz Gorenjske.

Katerim temam oz. področjem posvečate več pozornosti? Gospodarstvu, politiki ali kulturi?

"Meni je bolj pri srcu gospodarstvo, če je le mogoče, so v ospredju prispevki iz gospodarstva. Poleg tega pa rada predstavljam slovenski javnosti prireditve s področja kulture. Politične dogodke pokrivava s kolegom snemalcem po naročilu. V uredništvu v Ljubljani imajo točno določen čas, ki je odmerjen določeni stranki in zato pokrijeva določen politični dogodek s snemalcem po njihovem naročilu."

Maribor in Koper imata lastna TV studia. Zato lahko dvakrat tedensko spremljamo njihove oddaje na prvem programu TVS. Gorenjska žal nima lastnega TV-studia. Vam to povzroča težave pri delu?

"Seveda. Prepričana sem, da je regionalnih informacij na nacionalni televiziji premalo in da je Gorenjska premalo zastopana v programu TVS. Zato imamo nenehno konflikte z uredniki v Ljubljani. Na Gorenjskem se zgodi veliko zanimivih stvari, ki bi jih bilo zanimivo objaviti, kljub temu, da gre navidezno za drobne stvari, vendar pa bi Gorenjce najbrž zanimale. Toda v okviru obstoječih oddaj na TVS za njih ni prostora. Zato smo na zadnji konferenci dopisnikov predlagali, da bi tudi dopisniki iz mest, kjer ni lastnih TV-studijev, dobili vsak teden svojo urico, v kateri bi lahko objavili prispevke, za katere sedaj ni prostora v TV Dnevnikih. Ker imajo naši uredniki posluh za predloge dopisnikov, sem prepričana, da bomo dobili dopisniki svojo uro za takšne regionalne prispevke."

Toda, če bo takšna oddaja enkrat tedensko, potem bo veliko novic že zastarelih, preden bodo objavljene?

"Ne. Dopisniki, ki nimamo lastnih regionalnih oddaj, bomo dobili oddajo, ki bodolga eno uro vsak teden. V takšni oddaji bomo lahko objavili nekoliko daljše prispevke o stvareh, ki ne zastarijo tako hitro in ki so

aktualne. Seveda bi bila najboljša rešitev, če bi imeli podobno, kot na avstrijski televiziji, ko imajo dnevno ob 19. uri polurno oddajo z regionalnimi informacijami in bi lahko sproti obveščali javnost."

Za vas je verjetno največji problem, ker nimate direktne povezave s studijem v Ljubljani, kot imajo to v Mariboru, Kopru in Murski Soboti in zato pošiljate posnetke, ki jih posnamete, z avtobusom v Ljubljano.

"Seveda bi bilo idealno, če bi imeli direktno link povezavo s studijem v Ljubljani. Toda na osnovi svojih štiriletnih dopisniških izkušenj in glede na denarne težave, s katerimi se otepa TVS, lahko rečem, da letos ne bomo dobili takšne link povezave. Takšne povezave še nimajo Nova Gorica, Celje, Novo mesto in Koroška. Seveda ni prijetno pošiljati kasete z avtobusom v Ljubljano, toda mi imamo vsaj štiri avtobuse, ki V Ljubljano peljejo vsako uro, medtem ko iz Koroške cel dan peljejo samo trije."

I N T E R V J U

Jože Novak | Lado Stružnik

V Sloveniji nikogar ne bi zanimalo, kaj se dogaja v Goričah

Lado Stružnik je veteran med dopisniki, saj je že kar 29 let dopisnik Dela.

Ali se vam je zgodilo, da ste objavili dejstva, ki niso držala?

"Na začetku moje kariere se mi je zgodilo, da sem objavil dejstva, ki niso bila točna, ker sem preveč zaupal. Če je bil vir informacij državni organ, potem jih ne preverjaš, ker je njihova dolžnost, da ti dajo točne informacije. Ko pa je bil vir posameznik, se mi je že zgodilo, da informacije niso bile točne, toda to je bilo na začetku moje kariere."

Politične spremembe in večstrankarski sistem so vplivale tudi na pokrivanje političnih dogodkov. Kaj se je spremenilo v primerjavi s prej, ko je bila samo ena stranka?

"Prej je bilo potrebno pisati o delovanju političnih organizacij, npr. ZK, SZDL itd. Sedaj pa dopisniki pokrivamo delovanje političnih strank po lastni presoji. Zato

sem se odločil, da ne pišem o dogodkov, ki se tičejo notranje problematike določene politične stranke (npr. letne konference), ampak pokrivam njihovo delovanje samo, če obravnavajo širše probleme."

Kako pa pokrivate delovanje občin?

"Najbolj je za nas zanimivo delovanje izvršnih svetov, ker se ukvarjajo s konkretnimi, operativnimi zadevami. Skupščine obravnavajo zadeve, ki so jih že obravnavali na izvršnih svetih, zato je njihovo delo za nas manj zanimivo. Poleg tega pa je pozornost usmerjena v boj med strankami, kot pa v iskanje konkretnih rešitev."

Podjetja se privatizirajo, ali je zato težje dobiti podatke?

"Če želiš o kakšnem podjetju dobiti podatke, jih lahko dobiš, ker se še niso sprivatizirala. Razlika se čuti v bankah. Nekoč smo imeli novinarji v banki odprta vrata. Lahko smo bili prisotni na vseh sejah kreditnih odborov, kjer so obravnavali zanimive stvari, npr. zlasti investicije v gospodarstvu. Danes banka dvakrat letnoskliče tiskovno konferenco, kjer lahko dobimo podatke in postavljamo tudi vprašanja."

Spremembe lokalne samouprave bodo gotovo vplivale tudi na vaše poročanje?

"Verjetno se bo kaj spremenilo, toda zaenkrat še ne vemo, koliko bo občin in kako velike bodo. Če bi prišlo do močne drobitve občin, bo njihova problematika širše manj zanimiva, poleg tega pa bo to povzročilo veliko število sej in drugih dogodkov, tako da jih dopisniki ne bomo mogli pokriti. Tudi v primerjavi z dogajanjem v državi bi veliko izgubili, če bi imeli majhne občine, ker bi v Ljubljani le malokoga zanimalo, kaj se npr. dogaja v Goričah. Za nas je bolj ugodno sedanje stanje."

I N T E R V J U

Jože Novak | Miran Šubic

Boj za aktualne novice

Miran Šubic je rutiniran novinar, ki se je uveljavil na televiziji in radiu, sicer pa je že deset let dopisnik Dnevnika z Gorenjske.

Dnevnik velja za časnik ljubljanske regije. Koliko pokriva vaš časnik Gorenjsko?

"Najprej, ni res, da je Dnevnik bolj usmerjen v ljubljansko regijo, ker na enak način pokrivamo dogodke kot drugi časopisi. Če vzamete v roke Dnevnik, boste videli, da imamo dve, včasih celo tri strani regionalnih novic. Mogoče je nekoč Dnevnik imel "ljubljanski imidž", vendar danes to ne velja več."

Toda v Dnevniku imate celo stran, ki je posvečena samo Ljubljani.

"Tudi Delo ima stran, ki je posvečena Ljubljani, pa zato ne velja za ljubljanski časopis."

Toda Delo ima različne regionalne izdaje.

"Tudi Dnevnik ima različne regionalne izdaje."

Katerim področjem dajete prednost?

"Načelno pokrivamo vsa področja. Nekoliko manj kulturo, ker večje kulturne prireditve pokrivajo novinarji iz kulturne radakcije v Ljubljani. Sicer pa je izbor tem odvisen od aktualnosti, zato pišemo npr. o stanovanjskih problemih, pasjih zavetiščih, dvorcu na Visokem, skratka o vseh problemih, ki bi utegnili zanimati ljudi."

Ste usmerjeni bolj na Kranj ali pokrivate celotno Gorenjsko?

"Ne pokrivamo celotne Gorenjske. Veliko bralcev imamo v Radovljici, na Jesenicah in v Kranju. Nekoliko manj v Tržiču in v Škofji Loki, ker sta manjši mesti."

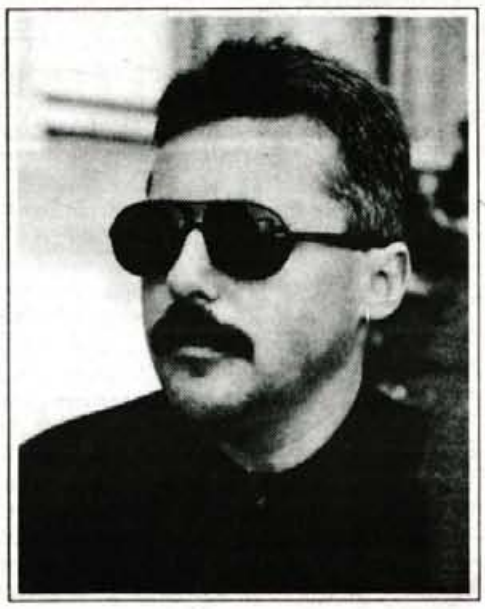

Jože Novak | Mirko Kunšič

S fotoaparatom 24 ur na preži

Včasih so se politični veljaki dogovarjali na prežah, danes pa na golfu, v savni ali celo na polju, kjer ni ozvočeno, pravi Mirko Kunšič, ki je dopisnik Slovenskih novic že od njihove ustanovitve, leta 1991.

Na kakšen način izbirate teme ali področja, o katerih poročate?

"Lahko rečem, da dogodki diktirajo izbor določenih tem in objavo člankov. V Novicah poročamo tako kot vsi moji kolegi pri drugih časopisih, le da na drugačen način."

Kakšen je ta način?

"Najlažje vam razložim s primerom. Pred dobrim mesecem so na Vršiču podpisali pogodbo med Ministrstvom za obrambo, Planinsko zvezo in Komisijo za gorsko reševanje. Pred podpisom je bila demonstracija reševanja v steni. Na ogled sta se notranji in obrambni minister s spremljevalci pripeljala vsak s svojim helikopterjem. Danilo Škerbinek, ki je bil drugi podpisnik, se je pripeljal s svojim avtomobilom. Tretji podpisnik Andrej Brvar je prikolesaril s svojim sinom iz Kranjske Gore na Vršič. Napisal sem obrnjeno poročilo in poudaril, da se je Brvar pripeljal s kolesom, ministra z helikopterjema, Škerbinek pa z avtom, čeprav je šlo za dogodek, v katerem so vsi sodelovali."

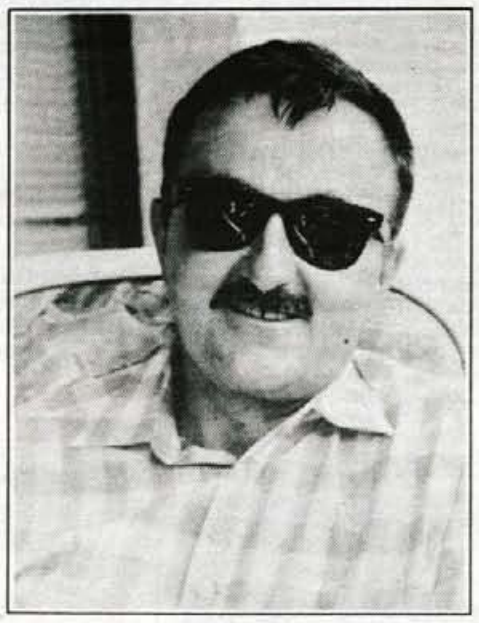

To se pravi, da vi poudarite ozadje, ki ga drugi mediji ponavadi ne opisujejo?

"Do ozadja je ponavadi težko priti, zato mi skušamo prodati enak izdelek le v drugačni embalaži. Gre za to, da določeno zgodbo povemo na drugačen način. Npr. veliko pove, kaj so jedli slavnostni gostje na neki večerji, če so jedli kaviar in lososa, ali pa samo zaseko in kruh."

Ali je na Gorenjskem dosti afer in veliko zanimivih dogodkov za vaš časopis?

"Prepričan sem, da je vsaka regija zanimiva, samo najti je potrebno prizorišča, kjer se dogajajo zanimive stvari. Prej so se veljaki dogovarjali na prežah in na lovih. Danes se dogovarjajo na blejskem golfu, ali celo na polju, kjer ni ozvočeno. O tem obstajajo nekatere fotografije. Na Gorenjskem so že gostilne napol zaprtega tipa, zlasti pa so zanimive nove gostilne, ki imajo podzemne garaže. Če živite v regiji, v kateri živi 195.000 ljudi, jih je gotovo deset odstotkov takšnih, ki dajejo pečat dogodkom. Gorenjska je zanimiva zaradi različnih stvari."

Kakšne probleme imate pri svojem delu?

"Sedaj, ko prihaja v veljavo demokracija in spoštovanje tajnosti osebnih podatkov, so poslali policiste na posebne seminarje. Zato so policisti postali veliki varuhi ustave. Po novem se na Gorenjskem prometna nesreča zgodi tako, da je nekdo vozil katrco in drugi moped. Med njima je prišlo do trčenja. Udeležena sta I. M. in J. R., oba pa so odpeljali v Klinični center. Šele, ko bo bralec prebral osmrtnico v časopisu, bo zvedel, kdo je umrl v nesreči."

Kar pomeni, da policija otežuje vaše delo?

"Policija trdi, da je maksimalno odprta do javnosti, hkrati pa ima notranje zavore, ki omejujejo objavljanje osebnih podatkov. Toda še vseeno sodišča delujejo po načelu, da je glavna obravnava načeloma javna. Zato bomo morali novinarji hoditi po sodiščih in zbirati podatke po oglasnih tablah gorenjskih sodišč. To pa je dobra priprava, da te ni strah, ko se sam znajdeš na zatožni klopi."

Pokrivate celotno območje Gorenjske, ali pa ste bolj usmerjeni na Kranj z okolico?

"Pokrivamo celotno Gorenjsko. Če je potrebno, se odpeljem tudi na Mokrine, kjer so padli ljudje iz žičnice, ali pa celo v Muenchen, kjer ugledni gospodje iz gorenjske in ljubljanske hierarhije igrajo igro fair play."

Jože Novak | Dragica Manfreda

Zaželjene so negativne teme

Dragica Manfreda, deset let dopisnica Radia Slovenija in od prejšnjega meseca novinarka Dnevnika, ugotavlja, da so dobre novice v naših medijih izrazito zapostavljene.

Kot novinarka ste prišli na Gorenjsko pred desetimi leti. Kako so vas sprejeli?

"Po gorenjsko nezaupljivo, kajpak! Če prideš iz Ljubljane, te imajo pač za močvirnika in ljudem ne gre v glavo, kako bi lahko prišlek poročal o Gorenjski. No, danes je drugače. Poznajo me, tako da teh problemov ni več."

Katerim temam dajete prednost?

"Žal nisem v položaju, ko bi lahko teme izbirala. Kot vsi dopisniki moram pač biti "deklica za vse". Tudi nesrečam in kriminalu ter sodnim procesom se ne moreš izogniti. Če pa bi lahko izbirala, bi brez dvoma izbrala poročanje o kulturnem dogajanju - svet umetnosti me posebej privlači. Rada bi več pisala tudi o pravih problemih naših ljudi in manj o politikih."

Omenili ste, da uredniki rajši objavljajo negativne teme. Zakaj?

"Novinarski pregovor, da je dobra novica le slaba novica, vedno bolj drži tudi v naših medijih, ki se seveda hitro prilagajajo

tovrstnim svetovnim trendom. Gre pravzaprav za pričakovanja uporabnikov medijev. Saj vidimo, kateri časopisi se najbolj prodajajo in katere teme najbolj poslušajo! Ko je revija Jana pred dnevi objavila podrobnosti iz življenja družine, ki je pred kratkim izgubila dvomesečna dvojčka v Savi Bohinjki, je bila razprodana. Ljudje pač hočejo intimnosti, zanimajo jih nesreče, črne strani in konflikti. Uredniki morajo slediti tem zahtevam."

Na Radiu Slovenija, ki naj bi bil objektiven medij, je to malo težko.

"Že mesec dni nisem novinarka Radia. Objektivnost pa se da ohraniti tudi na drug način. Poslušalce nekako prelisičiš z uvodno napovedjo svojega prispevka, ki jih pritegne. Namesto da bi enostavno povedal, kako se je recimo Gorenjska banka odcepila od Ljubljanske, začneš z dvomom: ali je res v redu, da se je Gorenjska banka odcepila?"

Med radijskim in časopisnim novinarjem je velika razlika. Vas, kot kaže, ta različnost nič ne moti.

"Še preden sem prišla k Radiu Slovenija, sem bila deset let novinarka mariborskega Večera, kasneje sem ostala njihova honorarna sodelavka. Tako nisem prišla "iz vaje". Motijo pa me nekatere napake, ki se v časnikarskem delu pogosteje pojavljajo kot na Radiu. Pred kratkim sem recimo pisala o tem, kako se je število gostov na Bledu povečalo zaradi ledu v blejski ledeni dvorani. Napisala sem, da pričakujejo do konca leta 6 tisoč gostov na račun ledene dvorane. Urednik pa je v naslovu zapisal: zaradi ledene dvorane JE na Bledu 6 tisoč gostov! Seveda se mi blejski turistični delavci upravičeno škodoželjno smejejo. Vsekakor bom poskušala doseči, da bodo uredniki obkrajšanju članka vsaj izpustili novinarjev podpis. Jasno pa je, da je članke včasih treba krajšati, saj Dnevnik nima Delovega formata, poskuša pa pokriti vse dogodke."

Kot dopisnica za jeseniško in radovljiško občino imate pisarno v Kranju. Kako oddajate prispevke?

"V dopisništvu Dnevnika v Kranju je moj kolega Miran Šubic, sama pa delam doma, kjer sem si uredila prijeten delovi kabinet. Imam fax, telefon z odzivnikom, računalnik z modemom... Lokacija pisarne danes ni več pomembna, pač pa hitrost informacije, dobra obveščenost novinarja. To pa me še čaka."

EJGA ZA GORENJKE, O GORENJCIH MED GORENJCI PO GORENJSKI

Ireni pohaja sapa

Poletna vročina ni preveč vplivala na glasovanje bralk in bralcev Gorenjskega glasa oziroma poslušalk in poslušalcev gorenjskih radijskih postaj za GORENJCA MESECA JUNIJA 94. Do včeraj smo v uredništvo prejeli novih 71 glasov za PETRA HAWLINA, sedaj občana Škofje Loke in prej njenega župana, in (vsega) 11 glasov za občanko Kranja (oziroma perspektivno občine Stražišče) in poslanko IRENO OMAN. Če se spomnite tedenskih poročil o izidih glasovanj od 1. julija naprej, Vam ne bomo povedali nič novega: PETER HAWLINA je v odločnem vodstvu (kot bi rekla gospa Biba Kušar iz Ljubljane: kandidat za SLOVENCA LETA!). Kljub dolgi in vroči julijski seji Državnega zbora se ni zgodilo nič posebnega, Irena Oman dobiva (pre)malo glasov in na naslednjem DNEVU GORENJCEV bo očitno PETRU HAWLINI podeljeno priznanje za GORENJCA MESECA JUNIJA 94. V poštev pa pridejo še vse dopisnice, ki bodo imele današnji ali jutrišnji (30. julij) poštni žig in vsi glasovi, ki jih boste v dašanjih oddajah Radia Kranj, Radia Triglav, Radia Tržič in radia Žiri namenili enemu od obeh predlaganih.

Že naslednji petek pa: pričetek glasovanja za GORENJCA MESECA JULIJA 94 - zaradi pestrega gorenjskega dogajanja v tem mesecu je kandidatk in kandidatov res veliko. Naši predlogi pa - čez teden dni.

Nagrajenci v glasovanju v tem tednu: Anica TREVEN, Spodnja Besnica 103; Jožica JURJEVČIČ, Novovaška 133, Žiri; Anton KURALT, Kurirska pot 2, Cerklje; Miro VRHOVNIK, Praše 36, Mavčiče, Dragica JAN, Viševnica 13, Zg. Gorje - čestitamo, nagrade prinaša pismonoša!

foto EJGA

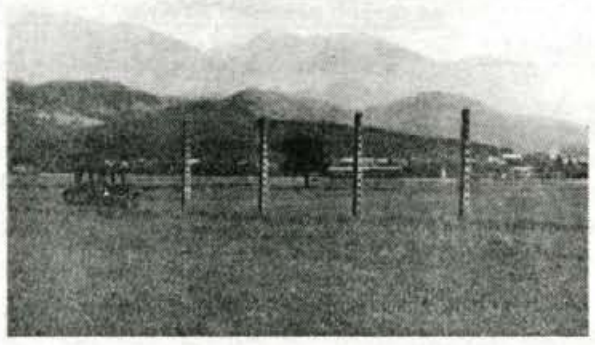

Na gorenjskem polju smo posneli najnovejšo inovacijo na področju proizvodnje hrane: Gorenjski kozolec za sušenje trave v dnevih brez dežja. Zanj ni potrbno nameščati lat, niti se truditi s streho. Ta tip kozolca je uporaben tudi v deževnih dneh, če seveda prej lepo suho otavo že spravite.

Po vsakem vročem poletju s temperaturami nad 30 stopinj Celzija (v senci) pride jesen in potem mrzla zima. Objavljamo dokaz, da bo letos huda zima, kajti "Indijanci že nabirajo drva".

Dober fris za miss

Predvsem, takole s stališča poznavalcev, je jasno: dober fris še ni dovolj, da postaneš miss. Važno je imeti dober faktor in strica v komisiji.

Miss Bleda bodo izbirali prihodnji petek zvečer ob 21. uri, pred tem se bodo lepotice peljale s kočijo po gorenjskem turističnem biseru, s pletno na otok in sploh... Če izbor Miss Bleda pripravlja Agencija Faraon, bo zadeva na faraonskem nivoju! S firbci.

Sicer pa letos gorenjska zgodovina že beleži nekaj lepotnih tekmovanj: začelo se je z Miss narcis (moški svet je o lepotici menil, da bi tudi nekaj pomečkanih narcis na Poljanah žrtvovali, če bi jih mečkali skupaj z miss). Zatem je na kranjskem bazenu Novogoričanka Polona premagala gorenjske lepotice in odnesla zmago na predizboru za Miss Slovenije. Nocoj bo izbor Miss Kranjske noči - ojoj, napaka: izbirali bodo MISTRA. Tudi za Mistra velja: 3 x F (dober faktor, fris in filing). To bo

Čelada za vroče poletje

Končno so pristojni organi uslišali motoriste, ki tarnajo, da so njihove čelade poleti kot sončni kolektorji in da v čeladah možgani zavrejo. Ekskluzivno za Gorenjski glas smo posneli model čelade za poletne vroče ("pasje") dni: izdelana je iz pravega usnja, z dvorednim zapenjanjem in na vrhu zašiljena, kar odbija sončne žarke. V odebeljenih površinah čelade je možno naložiti ledene kocke, ki dodatno hladijo glavo, uporabne pa so tudi za ohladitev piva, ki ga v turističnih krajih zelo radi strežejo na topel način. Testiranje nove čelade je pokazalo, da z njeno uporabo ni možnosti pregrevanja možganov (posebno v praznih glavah). Nove čelade bodo naprodaj ob začetku zime.

Natanko čez dva tedna, torej 12. avgusta se odpro vrata mednarodnega Gorenjskega sejma.Njegov direktor Mag. Franc Ekar že trenira uveljavljanje odločbe o javnem redu in miru na sejemskih večernih prireditvah, za katere tudi letos ne bo vstopnine.

Nova afera?

učitelja kmetijskih strojev in praktičnega pouka

Pogoji: visoka izobrazba ustrezne smeri, delovno razmerje se sklene za določen čas, s polnim delovnim časom.
Za učitelja kmetijskih strojev in praktičnega pouka imajo prednost moški.

učitelja praktičnega pouka

Pogoj: višja izobrazba ustrezne smeri, delovno razmerje se sklene za določen čas, s polnim delovnim časom. Prednost imajo moški.

Prijave z dokazili o izpolnjevanju pogojev razpisa pošljite v 10 dneh po objavi razpisa na naslov: Srednja mlekarska in kmetijska šola Kranj, Smlednška c. 3, 64000 Kranj.
Kandidati bodo obveščeni o izidu razpisa v 8 dneh po opravljeni izbiri.

17272

*Nezaslišani pogoji v razpisu prostih delovnih mest! "**Prednost imajo moški.**"Vsak trenutek pričakujemo oster protest pristojnega vladnega Urada za žensko politiko, ki bi se tudi tokrat moral raztogotiti zaradi očitne diskriminacije žensk v mladi slovenski demokratični družbi. Le zakaj bi smel moški imeti prednost kot učitelj kmetijskih strojev in praktičnega pouka, ko pa je obče znano, kako imenitno znajo pripadnice nežnega spola voziti "mašine" in kako brezhibno obvladajo praktične stvari, vključno s praktičnim poukom.*

EJGA BODE IN BOŽA

EJGA Od tega tedna je naša država bogatejša za novo Agencijo (APPNI = Agencija za plačilni promet, nadziranje in informiranje), obenem pa je parlament napravil križ čez SDK. In smo tako izgubili še zadnji SDK: najprej je šla v franže samoupravna delavska kontrola (SDK), ko je Marković ukinil zakon o združenem delu, zdaj pa še stroga SDK (Služba družbenega knjigovodstva). EJGA Spet bo nekaj dela za tiste, ki izdelujejo napisne table, štampiljke, tiskajo obrazce. EJGA Iz zanesljivih virov smo izvedeli, da iz jeseniškega APP (Atelje za prostorsko planiranje) niso ugovarjali, ker imajo soimenjakinjo APP(NI). EJGA Prav zanimivo bo, katera kratica se bo namesto SDK po 1.januarju 1995 uporabljala v vsakdanjih razgovorih ?! APPNI se verjetno ne bo prijela. EJGA Na Gorenjskem smo z manjšimi posledicami preživeli polno luno in padce kometov na Jupiter. Zlasti zaradi polne lune je bilo nekaterim težko, ker se ponoči niso mogli skrivati. EJGA Nekaterih pa polna luna sploh ne spravi s tira - so ves čas za luno. EJGA V ponedeljek je po gorenjski železnici brzel krasen moderen udoben vlak Jenbach, z njim se je peljalo vodstvo Slovenskih železnic in predstavniki sedme sile. Žal je imenitni vlak šele na poskušnji in gomulke bodo še nekaj časa ropotale med Jesenicami in Ljubljano. EJGA Menda bodo Slovenske železnice tako posodobile prevoz potnikov po tirih, da bodo ministri iz helikopterjev in službenih limuzin presedlali na "ajznpon". EJGA Državnikom takega "stika z bazo" železničarji ne bodo posebej zaračunali, skrbi nas le, kako se bo odzvala "baza". Morda bo hotela poračunati? EJGA Že sredi tega meseca, ko je jezero imelo krepkih 25 stopinj Celzija, je Športna dvorana na Bledu dobila ledeno ploskev. V ponedeljek bo led tudi v dvorani Podmežakla na Jesenicah. Mislite, da močvirniki v Tivoliju že lahko drsajo? EJGA Naslednji mesec bo na Bledu poleg hokejskih treningov tudi rekreacijsko drsanje. Pa zajeten spisek kulturnih, turistično-etnoloških in zabavnih prireditev. In Miss Bleda bodo izbrali. Če si je Ejga kdaj drznil kaj čvekniti o blejskem turističnem dolgčasu, se je pravkar ugriznil v jezik! EJGA Je pisalo v torek v Stotinki, da je mladi Kranjčan Sebastijan Novak najboljši slovenski boksar. Kakšna dezinformacija - mar se je na Toneta Omerzela (knockautiral je Toneta Anderliča) že pozabilo? EJGA Včeraj je mladež (in njihove starše, pa še cel regiment firbcev) na vrtu grada Kiselštajn razveseljeval čarovnik Dany, znan iz oddaje Poglej in zadeni. Stojana Auerja ni bilo zraven in zato Dany ni bil polit z mlekom. EJGA O tem, da Gorenjska uspešno žanje medalje na svetovnih, olimpijskih, evropskih itd. tekmovanjih, ni nič novega. Nove pa so športne panoge in imena: za Uroša Veharja (Žiri), Gregorja Moličnika (Radovljica) in Davida Sofrinjevskega (Škofja Loka) bomo še večkrat slišali ob besedi "prvak". EJGA Največji slovenski (in gorenjski!!!) pesnik se je vprašal: al prav se piše ... - v Tržiču so se udarili, al prav se piše Dovžanova ali Dolžanova soteska. Še dobro, da je šef Odbora za D. soteske prof. dr. Stanko Buser. EJGA Sredi poletne vročine so na Jesenicah dobili vročo temo: v času, ko parlament sprejema nov obrtni zakon in ko proslavljajo 40-letnico jeseniške Obrtne zbornice, so jim iz Ljubljane sporočili, da je ta zbornica stara šele 26 let. EJGA Leopold Zupančič, šef jeseniške Obrtne zbornice (in 400 vključenih obrtnikov vanje), je protestno odstopil. Ampak mesečno ceho po 13 mark na obrtnika bo pač še treba plačevati ... EJGA Bolj kot predsednikov protestni odstop bi zaleglo zapreti pipico - morda bi potem iz Ljubljane priznali obletnico po želji in poslali govornika na fešto? EJGA Radovljiška vroča poletna tema v pasjih dneh je lokacija nove deponije komunalnih odpadkov. Brez izjem je enotno le eno: prav nihče noče deponije. EJGA Enako je v Škofji Loki - najboljši bi bilo smeti stisniti v kroglo in jih na obroke delegirati nekam npr. na Jupiter ali kam dlje. EJGA Slovenska vlada nas je razveselila: najprej je sporočila, da je oskrba z energijo dobra, da je poraba zrasla za 3,1 odstotka, da so dobro delale hidroelektrarne in iz vode dobile 63 odstotkov več elektrike kot lanski suši. In še so sledili odstotki, ob katerih se je topilo srce. EJGA Nakar je vlada rekla, da elektrogospodarstvo zahteva 8,8 odstotka več za elektriko, odobrila pa je zgolj 3,8-odstotno podražitev s prihodnjim ponedeljkom. Mar nimamo prim vlade?! EJGA In je še rekel državni sekretar za energetiko, da se do 1.oktobra elektrika ne bo več podražila. EJGA S prvim oktobrom pa najmanj za 50 odstotkov, ker nastopi zimska tarifa je rekel EJGA namesto državnega sekretarja. EJGA V kopi številk je državni sekretar omenil, da bo oktobra kilovat elektrike po višji tarifi že debelih 12 tolarjev. EJGA Preračunano: 1 pfenigov. Strošek za moč še ni vštet. EJGA Ker dane upokojenke in upokojenci prejemajo za 1,8 odstotka višje pokojnine s poračunom za dva meseca, zmanjšane za enodnevno julijsko penzijo v solidarnostni namen, jih draži elektrika, kruh, meso sploh ne gane. EJGA Tudi tisih, ki do danes še niso dobili junijskih plač, podražitve ne ganejo. EJG

RADIO KRANJ 97,3

GREMO V PRIMADONO

oddajo pripravlja in vodi NATAŠA BEŠTER

sreda, 3. avgusta, od 17. do 18. ure

DOMAČA LESTVICA:

1. Marijan Smode - Ko ovenijo rože
2. Miran Rudan - Dolgo, toplo poletje
3. Faraoni - Naj te morje
4. Avtomobili - Argentina
5. Big ben - Debela hruška

TUJA LESTVICA:

1. Wet, wet, wet - Love is all around
2. Doop - Doop
3. Big mountain - Baby I love youv way
4. Angels - Bend me, shape me
5. Roxette - Crash, Boom, Bang

NAGRAJENCI: - KAVBOJKE BLUE MOON JEANS CLUBA PETRIČ iz Kranja bo nosila Andreja Krničar z Golnika, - Bon za 3.000 tolarjev bomo poslali Robiju Pogačarju na Boh. Belo, - WEEKEND vstopnico za dve osebi s konsumacijo 2.000 tolarjev (ZA PRIMADONO) pa dobi Franc Porenta iz Kranja. ČESTITAM! Sodelujte z nami - prihodnjič tudi nagrada PIZERIJE GOVC iz Mavčič!

KUPON
glasujem za:
moj naslov:
KUPONE POŠLJITE NA RADIO KRANJ, 64000 KRANJ

JODL GATOR

Kaj, če bi se malo odštekal?

Odštekal mišljeno v stilu "like a vacant", torej, da bi vse skup' pustili, se odklopili in šli na en dopust, tako, a veste, d' u glavi nimaš nič drugega kot celodnevno zabušavanje nekje na soncu, še raje v senci, pa da piješ kaj hladnega in s kom debatiraš o kakšni brezvezni stvari, recimo tisto, zakaj imajo dolgorepe papige dolg rep, ali pa zakaj prešvicane štumfe oddajajo tak vonj, kot ga... Ja, prav ste imeli, namreč tak uvod je nemenjen temu, d' vam povem, da... hmmm, no pa dajmo najprej žrebat... Odgovori, ki niso omenjali imena Faraoni so bili tokrat pravilni, pol' je pa meni čisto vseeno, če ste napisali Malibu, Tomaž Domicelj, Jodlgator Rap Team, Laibach ali pa celo Lene kosti band. Vsi ti namreč letos nakako niso bili ta prvi na MMS. Hmmm, tudi Jodlgator letos ne bo prvi, ki bo šel na...., hmmm. Dajmo mi kar požrebat tole zadevo. Torej sreča je tokrat nanesla tako, da bo nagrado iz trgovine Aligator Music Shop odnesel **Peter Kordež, Rakovica 12, 64201 Zgornja Besnica**. Čestitamo.

TOP 3

1. Neprilagojen - Adi Smolar
2. Music Box - Mariah Carey
3. Balade in Štroncade - Iztok Mlakar
4. predlog... Vroče je k' svina - John Skurjeni

NOVOSTI

Novost je ta, da vstopnice za koncert Floydov spet bodo in to drug teden, tako je vsaj obljubil g. I. V. Za Bajago so seveda že danes. Neprilagojeni Smolar se je prodal cedejski industriji, torej izdal omenjeni nosilec zvoka, tu je spet nekaj od Nirvane, ne smem preveč reklamirat, pa nekaj CRO robe in seveda kup raznoraznih Summer hits kompilacij... Pa še nekaj....hmmmm.

IN TOKRAT ŠE BREZ NAGRADNEGA VPRAŠANJA 1:

Torej nagradnega vprašanja tokrat ne bo, kar pa še ne pomeni, da se na Jodlgatorja ne bi spomnili s kakšno razglednico. Katarina se je ravno zadnjič, namreč s pozdravi from Great Britain - saj, punca ima full rada sneg in led, pa je sončno Grčijo zamenjala z deževno Anglijo. Ja, zdaj sem vam izdal tisto skrivnost, ki pride za pikcami... Torej, za dva do tri tedne gre Jodlgator na dopust, kam ste pogosto spraševali, no, Jodl... se vam bo z razglednico s počitnic oglasil v enem prihodnjih petkov. Sicer bo pa tako ali tako na mesto Jodlgatorja kakšen drug full pameten članek... valda. Lenči hvala za informacije o radiu Alfa (misl'm, kako ga loviš tako daleč) in pa če ponovim za njo - lahko noč in lepe sanjajte - če pa slučajno ne morete spat, pol pa žur do zgodnjih ur... čav do druge polovice avgusta... čav...

GLASBA JE ŽIVLJENJE

JOŽE TISNIKAR

Ko se znajdeš v galeriji slikarja Jožeta Tisnikarja, te v prvem trenutku oblije tesnoben občutek. Nehote se ti v glavo prikrade vprašanje: zakaj toliko žalosti, bolečine na teh izjemnih slikah.

Ko se zapleteš v pogovor s slikarjem Tisnikarjem, je to nekaj zelo drugačnega. Spominja se svojega nenavadnega dela; bil je namreč pomočnik pri obdukcijah. Od tod izhajajo tudi navdihi za njegovo ustvarjanje na platnu.

Jože Tisnikar je sicer zelo prijeten in vesel človek. Zelo rad ima glasbo, igra tudi na harmoniko. Pravi, da jo je kupil na poti iz gostilne in od takrat sta nerazdružljiva. Če boste z nami jutri v oddaji Glasba je življenje, vam bo umetnik tudi zaigral (na Radiu Triglav ob 13. uri).

Naša nagradna igra ob 130-letnici pivovarne Union se bo nadaljevala do konca avgusta, ko bomo izžrebali novega lastnika prekrasnega dvocikla mountain bike. Ta teden pa dobi uro Petra Tiselj iz Gomilskega, po dve majici pa Miran Gornik iz Sodražice in Francka Katrašnik iz Bohinjske Bistrice.

Pa še ena iz Tofove realno-revolucionarne ljubezenske poezije:

Dragi moj,
ti si kot Dali,
slikar abstraktne strani,
ki s čopičem dvakrat, trikrat udari,
pa vse, prav vse -
mimo je...

IQ + ♥ = ŠKODA
Volkswagen Group

JANJI, BOŽU in MILANU ne bo treba na morje zaradi užitkov ob morskih specialitetah

Podtabor - Predvčerejšnjim zvečer sta v RIBJI RESTAVRACIJI TABOR izmed 1352 prispelih kuponov z geslom nagradne križanke Tanja Rajakovič in Igor Pikon seveda v prisotnosti Glasovcev največ sreče razdelila Kranjčanom. Gostinske usluge v RIBJI RESTAVRACIJI TABOR prejmejo: v rednosti 7.000 SIT - Janja Lavtižar, Podkoren 41; v vrednosti 5.000 SIT - Božo Šimunac, Zupančičeva 30, Kranj; v vrednosti 3.000 SIT pa Milan Novak, Trboje 68. Majice Gorenjskega glasa pa bomo poslali Petru Bačiču, Vrečkova 4, Kranj; Darji Meglič, Jaka Platiše 3, Kranj in Branki Ropret, Trg Prešernove brigade 10, Kranj.

Vsi so poslali pravilno geslo križanke BOGASTVO MORJA V PODBREZJAH.

Nagrajencem čestitamo, ostalim pa želimo več sreče prihodnjič. Foto: Gorazd Šinik

VERIGA

VERIGA d.o.o. Lesce objavlja prosta delovna mesta:

I. 4 UREJEVALCI - VZDRŽEVALCI

***II. 3 DELAVCI** NA STROJU ZA VARJENJE SIDRNIH VERIG (SCHLATTER)*

III. 1 STROJNI IZDELOVALEC VERIG

Pogoji:
I. stojni mehanik, obdelovalec kovin - IV. stopnja izobrazbe
II. in III. obdelovalec kovin - skrajšan program
Delovno razmerje bomo sklenili za določen čas 6 mesecev.
Kandidati naj vložijo pisne prijave s kratkim življenjepisom v 8 dneh po objavi na naslov: VERIGA d.o.o. Lesce, kadrovska služba, Lesce, Alpska c. 43.
O izbiri bodo kandidati obveščeni v 15 dneh po poteku prijavnega roka.

Gimnazija Jesenice
razpisuje

1. RAČUNOVODJA
za nedoločen delovni čas s polnim delovnim časom

Pogoji za sprejem pod točko 1.: višja izobrazba ekonomske smeri in dve leti delovnih izkušenj ali srednja izobrazba ekonomske smeri in pet let delovnih izkušenj v računovodstvu. Nastop dela 1. 9. 1994.

Kandidati naj vloge z dokazili o izobrazbi pošljejo v roku 10 dni od dneva objave na naslov: Ravnatelj Gimnazije Jesenice, Trg Toneta Čufarja 1, 64270 Jesenice. O izbiri bodo obveščeni v 15 dneh od dneva izbire.

TOREK, 2. AVGUSTA

TV SLOVENIJA 1

10.25 Zgodbe iz školjke **10.55** Čarobni kovček, otroška oddaja **12.00** Veliki zločini in procesi 20. stoletja, angleška dokumentarna serija **12.30** Republiška revija mladinskih pevskih zborov Zagorje 94, 1. in 2. oddaja **13.00** Poročila **14.00** Sobotna noč **16.50** Športni pregled **17.20** Mostovi **18.00** TV dnevnik **18.10** Otroški program: Vrtiljak, mehiškanadaljevanka **18.45** Iz življenja za življenje **19.30** TV dnevnik **19.56** Šport **20.05** Slovenija tostran in onstran ekvatorja, ponovitev **21.00** Iz dobrega gnezda, nemška nadaljevanka **21.55** Svet poroča **22.30** TV dnevnik **22.45** Sova: Lahko noč, ljubica, angleška nanizanka Trd oreh, angleška nanizanka

TV SLOVENIJA 2

13.00 Euronews **17.00** Ljudje in zemlja **17.30** Obzorja duha **18.00** Sova, ponovitev **19.30** TV dnevnik **19.56** Šport **20.05** Tusitala, angleško-avstralska nadaljevanka **21.100?tf="HLR"› Pro et contra** **22.05** Videošpon

TV HRVAŠKA 1

8.00 Dobro jutro **10.00** Poročila **10.05** Mali svet **10.30** Vsi za enega **11.00** Poletni šolski program **12.00** Poročila **12.05** TV koledar **12.15** Divja vrtnica **12.40** Monofon **13.10** Potovanja, dokumentarna serija **14.05** Murphy Brown, ameriška humoristična nanizanka **14.30** Severna obzorja, ponovitev **15.20** Ček je že odposlan, ameriški film **17.00** Hrvaška danes **18.00** Poročila **18.05** Kolo sreče **18.35** Santa Barbara, ameriška nadaljevanka **19.30** TV dnevnik **20.15** Martinščina na koncu poti, dokumentarna oddaja **20.50** V velikem planu **22.20** Poročila **22.25** Akustikoteka **23.00** Slika na sliko **0.00** Poročila v nemščini **0.05** Sanje brez meja

TV HRVAŠKA 2

16.35 TV koledar **16.45** Skrivnosti, nadaljevanka **17.30** Vrnitev v paradiž, ponovitev avstralske nadaljevanke **18.20** Konji, dokumentarna serija **19.15** Risanka **19.30** TV dnevnik **20.15** V večnem hladu, humoristična nanizanka **20.45** Vrnitev v Paradiž, avstralska nadaljevanka **21.30** Pozejdonovi vrtovi, dokumentarna serija **22.20** Vrnitev Sherlocka Holmesa, angleška nanizanka

KANAL A

7.00 Borza dela **12.00** Na velikem platnu **12.15** Luč svetlobe, ameriška nadaljevanka **13.05** Popspot **14.45** CTM **16.30** Spot tedna **16.35** Na velikem platnu **16.50** Brlog, španska nadaljevanka **17.20** Zakleti ocean, ponovitev ameriškega filma **19.00** Poročila **19.10** Luč svetlobe **20.00** Rodeo, glasbena oddaja **20.40** Državnik novega kova, angleška barvna humoristična nanizanka **21.10** Poročila **21.20** Lovec na glave, ameriški film **23.00** Dan pojutrišnjem, dokumentarna serija **23.30** Spot tedna **23.35** Na velikem platnu **23.50** CTM **0.45** Borza dela

TV AVSTRIJA 1

9.00 Čas v sliki **9.05** Zlata dekleta, ponovitev **9.30** Veselo okrožno sodišče **10.30** Ameriški sladoled II., komedija **12.00** Pan-optiklum **12.15** Športna arena **13.00** Čas v sliki **13.10** Dolina maščevanja, ameriški vestern **14.30** Pogledi od strani, ponovitev **14.40** Neznani svet **15.00** Za otroke **17.00** Mini čas v sliki **17.10** Wurlitzer **18.00** Čas v sliki **18.05** Mi **18.30** Florijan III, Prihodi in odhodi **19.22** Znanost **19.30** Čas v sliki **20.00** Šport **20.15** V deželi Bod **21.05** Pogledi od strani **21.15** Weissenthalčan, 13. del **21.40** Ambo terno **21.50** Veliki Bellheim, nemška nadaljevanka **23.30** Čas v sliki **23.35** Ženska gre svojo pot, ameriški film **1.05** Smrtonosno bojno letalo, ponovitev ameriškega filma **2.45** Poročila

TV AVSTRIJA 2

8.00 Vremenska panorama **8.55** Otroški program **11.00** Vremenska panorama **12.50** 1000 mojstrovin **13.00** Tenis **16.45**Zaton Donavskih livad **17.30** Orientacija, verska oddaja **18.00** Zlata dekleta **18.30** Tista stvar je, kviz; Novo v kinu, filmi in njihove zvezde **19.00** Zvezna dežela danes **19.30** Čas v sliki/ Vreme **20.00** Kultura **20.15** Der Flippers **21.05** Reportaže iz tujine, oddaja zunanjepolitične redakcije **22.00** Čas v sliki - Večerni studio **22.35** Klub 2 **0.00** Twin Peaks **0.45** Zakon v LA **1.35** Poročila/1000 mojstrovin

TELE TV KRANJ

20.00 TV napovednik TELE-TV **20.03** EPP blok **20.10** Utrip Kranja **20.30** Jubilejni koncert ob 15-letnici Dixieland banda Kranj **23.00** Videostrani

TV ŽELEZNIKI

vsak dan - VIDEOSTRANI TV Železniki (10 min blok) ob 9.00, 16.00, 18.00, 19.25 in 21.00 uri. Kontaktne oddaje vsak dan od 20. do 21. ure.
19.00 Otroški igrani program **20.00** Čuki na koncertu v Železnikih - v okviru 32. čipk. dneva v Železnikih (2. del)

CELOVEC
Handl
Bahnhofstr.20
Tel.0043-463-511566
PISARNIŠKA TEHNIKA
TELEKOMUNIKACIJE
VAŠA STROKOVNA TRGOVINA
Z OSEBNIM SVETOVANJEM
IN SERVISOM

R KRANJ

5.30 Dobro jutro **7.40** Pregled dnevnega tiska **9.20** Tema dneva: Kam s certifikati **10.40** Informacije - zaposlovanje **12.30** Osmrtnice - zahvale **13.00** Pesem tedna **13.20** Tudi jeseni je lepo **14.00** Gorenjska danes **15.30** Dogodki in odmevi**16.20** Iz gorenjske banke **17.00** Na vrtiljaku z Romano **18.00** Gorenjska danes, jutri **19.30 do 24.00** Večerni program

R ŽIRI

5.30 Napoved programa **5.40** Servisne informacije **6.20** Noč ima svojo moč **7.00** Novice in dogodki **8.00** Radijska čestitka **8.30** Nasvet za kosilo **8.40** Od tu in tam **9.30** Glasbo izbirate vi **10.00** Dopoldanske novice **11.00** Glasba in zabava **12.00** Vročih 11 **13.00** Morda niste slišali **13.45** Osmrtnica **14.30** Mali oglasi **15.00** Dogodki danes - jutri **15.30** RA Slovenija **16.30** Minute za požarno varnost **17.00** Novice **17.30** Za ljubitelje narodnozabavne glasbe **18.00** Aktualna tema **19.00** Odpoved programa

R TRŽIČ

Oddajamo od 16. do 19. ure na UKV stero 88,9 in 95 MHz ter srednjemv alu 1584 KHz. Poleg oddaje Spremljamo komentiramo, lahko prisluhnete še drugim zanimivostim, ob 17.30 lahko veterinarju Borutu Sajovicu zastavite vprašanje v zvezi z zdravjem vaše živali, seveda ne bomo pozabili na lestvico Slovenca.

R TRIGLAV JESENICE

5.00 Dobro jutro (vreme, ceste) **7.00** Včeraj na tujem, včeraj doma **7.15** Halo, porodnišnica **8.00** Nočna kronika **8.30** Telegraf **8.45** Filmska uganka **9.00** Horoskop **10.30** Novice **10.45** Njej - oddaja Branke Kraner **12.00** BBC novice **12.10** Osmrtnice **13.00** Novice v narodnozabavni glasbi **14.00** Melodija tedna/popoldne z Bracom Korenom **14.15** Obvestila **16.30** Osmrtnice **16.30** Domače viže **18.00** Čestitke **18.30** BBC **18.50** Telegraf

KINO, TOREK

CENTER amer. thrill. HUDIČEV ODVETNIK ob 18. in 20. uri **ŽELEZAR** Danes zaprto!

NAGRADNA KRIŽANKA VELEBLAGOVNICE Kokra

1. avgusta 1994 bo kranjska veleblagovnica GLOBUS praznovala svoj 22. rojstni dan. Leta 1972 je KOKRA Kranj odprla prvo in največjo veleblagovnico na Gorenjskem (skupaj s podjetjema Merkur in Živila).
V svojem delu vam KOKRA nudi široko in bogato izbiro prodajnega blaga, ki lahko zadovolji še tako zahtevnega kupca.
V kleti lahko kupite športne izdelke, kolesa, avtomobile SUBARU in ROVER, talne obloge, dekorativno blago ter posteljnino. Kozmetiko, zlatnino, spominke, moško in žensko perilo in pletenine, nogavice, izdelke za otroke, papir, igrače, fotomaterial, pozamenterijo, ter prodajalno BENETTON, najdete v pritličju veleblagovnice GLOBUS.
Na oddelkih moške in ženske konfekcije v I. nadstropju, se lahko modno oblečete, kupite pa lahko tudi metrsko blago, usnjeno galanterijo, ter originalne izdelke LEVI'S.
KOKRA vam v II. nadstropju nudi bogat izbor vsakovrstnega pohištva, domačih in tujih proizvajalcev, bele tehnike in glasbil. Kupljeno pohištvo vam brezplačno dostavijo na dom, in razen kuhinj, tudi montirajo. Kokrini krojači vam tudi popravijo kupljeno konfekcijo, na oddelku spominkov vam lepo zavijejo kupljeno blago, na oddelku papirnice pa sprejemajo vaše filme v razvijanje. Ne pozabimo omeniti tudi parkirnega prostora na strehi veleblagovnice GLOBUS, ki lahko sprejme 100 vozil.

KOKRA Kranj svojim zvestim kupcem nudi tudi možnost včlanitve v KLUB KOKRA, ki članom prinaša 3 - 5 % popusta pri vseh nakupih, razen avtomobilov.

Iz črk na oštevilčenih poljih sestavite geslo, vpisanega na kuponu pa nam ga do prihodnjega četrtka, 4. avgusta 1994, do 8. ure pošljite na naš naslov: GORENJSKI GLAS, Zoisova 1, 64000 Kranj. Rešitve lahko na kuponu (brez poštne znamke) oddate v turističnih pisarnah TD Cerklje, TD Jesenice, TD Bohinj, TD Radovljica, TD Škofja Loka, TD Tržič, TD Dovje-Mojstrana ali TD Kranjska Gora do prihodnje srede, 3. avgsuta. Te rešitve bodo prihodnji četrtek, ob 8. uri v bobnu za žrebanje v našem uredništvu udeležene v žrebu za eno od nagrad.

Rešitve lahko (ravno tako brez poštne znamke) oddate tudi v malooglasni službi Gorenjskega glasa v avli poslovne stavbe, Zosiova 1 v Kranju.

Pokrovitelj današanje križanke prispeva naslednje nagrade:

1. nagrada: bon v vrednosti 15.000 SIT

2. nagrada: bon v vrednosti 7.000 SIT

3. nagrada: bon v vrednosti 5.000 SIT

Tri tolažilne nagrade pa tudi tokrat prispeva Gorenjski glas.

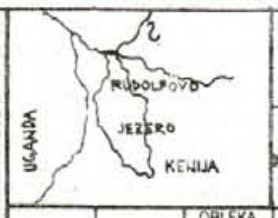

											PLANOTA V SRBIJI	TENIŠKI IGRALEC WILANDER	OLIVER REED							
								OZN. ZA SLABO BLAGO	OBRAZEC	OBLEKA MUSLIM. ŽENA / RUSKO M. IME										
										21			GRAFIČNA TEHNIKA							
GORENJSKI GLAS	GLAVNI ŠTEVNIK	OROŽNIK	NOVA VRSTA	SL. SLIKAR LOJZE	GORENJSKI GLAS	MESTO V NEMČIJI			8			KONRAD BRAUN / IRANSKO NOMADSKO PLEME								
SKAND. POZDRAV					PERJE PRI REPI	HUDIČ, SATAN				13	RIMSKI POZDRAV / BLODNJA POMOTA									
OSTANEK KART PRI DELJENJU			3			TOMAŽ TERČEK / PRAVNI PREDPIS			PIŠKOT	POLET / ŠVED. IME LUKE TURKU										
ZAČIMBA ZA PIZZO				25			14	JAP. BORILNA VEŠČINA				12								
GORENJSKI GLAS	RAZTELE-ŠEVALEC / ZIDNI OJAČ. LOKI			24				VULKANI-ZIRAN KAVČUK		10										
AVAR					MOLIBDEN / KRAD-LJIVEC			MESTO V GRČIJI / VRSTA RAZST-RELIVA	20					5						
SL. PLESALKA MLAKAR		17		SL. ALPINIST ROMAN			28			GORŠKI PREDEL	EGON TISCHE	TEŽKO OROŽJE / VEČJI BALKONI				ŽIVALSKA MAST	GORENJSKI GLAS	STOJAN AUER	ŠOLSKI RED	KEMIJSKA ATOMSKA SKUPINA	OTOK ČAROVNICE KIRKE
RUDOLF NUREJEV			LADJED. NAPRAVA	NEKD. NO-GOMETAŠ IVICA / GORSTVO NA KRETI					METILNI ALKOHOL / BRAZ. NO-GOMETAŠ						27		NOČNA PTICA / PADAR			6	
GRŠKA MIT. OSEBA						ORODJE ZA KOPANJE (MNOŽ.)	26						UPANJE	RIMSKI PESNIK / UM					18		
Z MINE-RALNO SNOVJO NAPOLNJ. VOTLINA						ŠPANSKO ŽEN. IME			7		INDIJSKA DEN. ENOTA	23						IGRALKA BEGOVIČ / ZAPREKA			
HRV. PEVKA KSENIJA				19		GORENJSKI GLAS	IGRALKA MCGRAW				POSTOPAČ / IVAN LEVAR					VRSTA MERILA					
												30	MARJAN TRATNIK / OKLEPNO VOZILO			HRIB PRI BEOGRADU				11	
								GORENJSKI GLAS	IT. IME MESTA IZOLA	LETVA / IME PRE-BIVALCA PO KRAJU					15	ROBERT IRVING / IME SOVJ. VESOLJSKE LADJE			BREZB. SVETILNI PLIN	NEREDNI VOJAK	ZAČETNIK ARIANIZMA
								3. IN 2. VOKAL			KRAT. EVR. TRGOV. SKUPNOSTI	GR. SVETA GORA / GR. MATI BOGOV					TEKOČA VODA / DEL TELESA			22	
								AM. VIOLI-NIST ISAAC / PALICA ZA BILJARD						RUSKI VLADAR	GOVORNIK / REKA V RUSIJI						
												9						AM. GRAMOF DRUŽBA / IGOR LALO			
								IZBRANA DRUŽBA	4				KEMIJSKI ELEMENT			29			16		
								DOMAČE MOŠKO IME				GORENJSKI GLAS	POUDARJEN DEL PROČELJA								SESTAVIL F. KALAN

22		3	4	5	6	7	8	9	10
11	12	13	14	15	16	17	18	19	20
21	22	23	24	25	26	27	28	29	30

Poplava deviz pritiska na tečaj tolarja

Bajtov inštitut vztrajno zagovarja drseči tečaj

Kranj, 29. julija - Poplava deviz bo težje rešljiv problem kot pred dvemi leti, je maja v klubu dvor napovedal priznani slovenski ekonomist, sodelavec Bajtovega inštituta Velimir Bole, ki velja za tihega načrtovalca vladne ekonomske politike. V zamahu turistične sezone je problem dodobra izbil na plan in razvnele so se razprave o spremembi tečajne politike, natančneje o fiksiranju tečaja oziroma o revalvaciji tolarja.

Poplava deviz je najbolj vplivala na tečaj tolarja v menjalnicah, ki je ob koncu aprila začel padati in je zdaj približno na letošnji februarski ravni. Tako zaostaja za tečjem tolarja pri Banki Slovenije, nekaj višji pa je podjetniški tečaj. Izvozniki pritiskajo na devalvacijo tolarja, povsem nasprotujoči pa so predlogi o administrativnem poseganju v tečajno politiko v smislu določanja fiksnega tečaja in nemara revalvacije tolarja. Tečajna politika je pri nas seveda v pristojnosti Banke Slovenije, ki je po mnenju mnogih najbolj zaupanja vredna državna ustanova, ki poplavo deviz blaži z izdajo vrednostnih papirjev in z nakupom deviz. Tudi vsled tega vztrajno naraščajo devizne rezerve, ki so konec maja znašale že 1.984 milijonov dolarjev, kar je bilo za 754 milijonov dolarjev več kot maja lani.

K poplavi deviz prispeva presežek v tekočem delu plačilne bilance in presežek deviz na domačem trgu, kar pa je po ocenah Bajtovega inštututa začasno, zato vztrajno zagovarja drseči tečaj tolarja. Amnistativni poseg v smislu povečanja vrednosti tolarja bi z grobim enkratnim posegom uničil slovenske izvoznike, s fiksiranjem tečaja pa bi prešli na sistem, ki smo ga kljub nasvetom tujih strokovnjakov ob uvedbi tolarja zavrli, so zapisali v junijsko število Gospodarskih gibanj. V tako majhnem denarnem prostoru bi fiksiranje tečaja povečevalo neravnotežje in s tem inflacijo ter črpanje denarnih rezerv. Zagovorniki fiksiranja tolarja prav tako zanemarjajo, da je vrednost tolarja odvisna od cele vrste gibanj v gospodarstvu in imelo bi tudi posledice, ki si jih ne želijo.

Podobne razmere so morale prebroditi tudi druge države v procesu uspešnega makroekonomskega stabiliziranja, so že zapisali na Bajtovem inštitutu. Žal ni mogoče verjeti v trg le, kadar so posledice njegovega delovanja za posameznika ugodne in ga zavračati, kadar niso.

Postregli so seveda tudi s podatki, da je presežek v tekočem delu plačilne bilance v letošnjih prvih štirih mesecih znašal 213 milijonov dolarjev, ob nadaljevanju takšne menjave s tujino bi letošnji presežek lahko znašal približno 500 milijonov dolarjev. Zelo močan je čisti priliv deviz v menjalnice, v veliki meri gre sevda za blagovne nakupe (avtomobilov do konca junija). Samo iz teh dveh virov bi lahko letos priliv znašal približno 1 milijardodolarjev. Za toliko pa bi se povečale devizne rezerve, če ne bo kapitalskih vlaganj v tujino ali odplačila kreditov.

Z revalvacijo tolarja bi dohodkovna zanimivost izvoza še bolj upadla. Že tako je v letošnjem prvem polletju za področje nemške marke padla za 6 odstotkov, za področje dolarja pa za 14,5 odstotka.

BORZNI KOMENTAR

"V državi, kjer dobrim ni za to, da bi imeli prednost, slabi pa ne morejo imeti prednosti, vladata mir in sloga," je nekoč zapisal Aristotel.

Ta misel se mi zdi kar primerna za začetek tokratnega borznega komentarja, saj nakazuje na to, da sta mir in sloga le nekaj navideznega, začasnega, neotipljivega, še posebej če poskušamo to misel prenesti na finančno področje oz. na trenutno dogajanje na trgu kapitala.

Boljši bi bili radi še boljši, slabi pa želijo izkoristiti svojo možnost, zato med obema poloma vlada nenehen boj za čimvečjimi zaslužki oziroma izboljšanjem pozicije na trgu. Zato miru, v prenesenem smislu seveda, trg kapitala ne pozna, saj je njegovo edino vodilo donos in je torej nenehno gibanje oziroma selitev od enega trga na drug, donosnejši trg, povsem normalen ekonomski pojav.

Tako je tudi z borzo in trgom vrednostnih papirjev.

Pregreti tečaji delnic v mesecu maju so marsikaterega malega, predvsem pa velike investitorje usmerili vsaj za nekaj časa, predvsem pa čez poletje, v nerizične naložbe, še zlasti v klasične tolarske vezave in nakupe kratkoročnih blagajniških zapisov Banke Slovenije z nakupnim bonom, in tudi avgustovski revalorizacijski faktor, ki znaša 1,1 %, bo verjetno prispeval k temu, da se struktura naložb vsaj še v mesecu avgustu ne bo spremenila. Zato ni pričakovati bistvenega porasta tečajev obveznic v tem mesecu, saj glede na nespremenjeno politiko deviznega tečaja, ni pričakovati večjega zanimanja za obveznice. Donosi vseh obveznic so sicer precej boljši (gibljejo se med 9,5 % in 16 %, pri bolj rizičnih celo do 36 %) kot v pomladnih dneh, a realno še vedno zaostajajo za tolarskimi naložbami. Na segmentu delnic se v teh vročih avgustovskih dneh tudi ni bati navala novih investitorjev in z njimi svežega kapitala in bo za tovrstne posle potrebno počakati vsaj še kakšen mesec. Ali so delnice že dosegle svoj spodnji nivo in ali je poglabljanje krize na trgu delnic doseglo svoj vrhunec, bo mogoče oceniti šele čez nekaj dni. Če bo temu tako, se bodo najbolj rizični investitorji že odločali za prve večje nakupe delnic.

Še pregled gibanja tečajev nekaterih najbolj prometnih delnic:

DELNICA	31. 12. 93	31. 3. 94	12. 5. 94	28. 7. 94
DADAS	170.445	226.455	285.658	174.185
SKBR	26.547	34.562	43.613	36.708
SKBP	21.422	32.316	42.179	34.385
NIK	85.022	117.112	148.539	125.848
PRB	21.399	21.165	23.249	20.214
KBTP	33.190	49.496	49.898	43.500
MKZ	3.900	8.592	10.999	10.380
FMR	90.000	121.088	137.117	107.625
LEK C	12.000	10.368	11.504	11.961

Borzni posrednik: Hermina Krt

KOLIKO JE VREDEN TOLAR

MENJALNICA	NAKUPNI 1 DEM	PRODAJNI 1 DEM	NAKUPNI 1 ATS	PRODAJNI 1 ATS	NAKUPNI 100 ITL	PRODAJNI 100 ITL
A BANKA (Kranj, Tržič)	76,00	77,65	10,50	10,96	7,50	7,87
AVAL Bled, Kranjska gora	76,95	77,35	10,90	11,00	7,60	7,90
COPIA Kranj	dopust od 4. 7. do 15. 8.					
CREDITANSTALT N.banka Lj.	76,80	77,70	10,80	11,05	7,60	7,85
EROS (Stari Mayr), Kranj	76,90	77,10	10,88	10,93	7,65	7,75
GEOSS Medvode	76,65	77,15	10,86	10,95	7,65	7,80
GORENJSKA BANKA (vse enote)	75,05	77,19	10,46	10,97	7,30	7,87
HRANILNICA LON, d.d.Kranj	77,00	77,79	10,85	11,00	7,70	7,80
HIDA-tržnica Ljubljana	76,95	77,25	10,84	10,92	7,65	7,80
IJRIKA Jesenice	76,60	77,20	10,70	10,90	7,60	7,85
INVEST Škofja Loka	76,90	77,30	10,90	11,00	7,55	7,90
LEMA Kranj	dopust					
MIKEL Stražišče	76,80	77,55	10,80	11,05	7,70	8,00
PBS d.d. (na vseh poštah)	75,20	77,15	10,13	10,78	7,03	7,68
SHP-Slov. hran. in pos. Kranj	76,90	77,15	10,86	10,91	7,70	7,79
SKB Kranj (Radovljica, Šk. Loka)	76,20	77,50	10,15	10,90	7,50	7,95
SLOGA Kranj	76,80	77,40	10,70	11,00	7,50	7,80
SLOVENIJATURIST Boh. Bistrica	75,08	-	10,46	-	7,30	-
SLOVENIJATURIST Jesenice	76,50	77,40	10,70	10,90	7,50	7,82
ŠUM Kranj	76,65	77,15	10,86	10,95	7,65	7,80
TALON Žel. postaja Trata, Šk. Loka	77,00	77,35	10,89	10,96	7,65	7,85
TALON Zg. Bitnje	77,00	77,35	10,89	10,96	7,65	7,85
TENTOURS Domžale	77,00	77,40	10,80	11,10	7,65	7,95
UBK d.d. Škofja Loka	77,00	78,20	10,70	11,10	7,70	7,80
WILFAN Kranj	76,80	77,15	10,89	10,94	7,70	7,85
WILFAN Radovljica, Grajski dvor	76,80	77,20	10,87	10,92	7,63	7,80
ZORI Kamnik	76,80	77,30	10,90	10,97	7,60	7,70
POVPREČNI TEČAJ	76,58	77,38	10,74	11,07	7,58	7,84

Pri Šperovcu v Avstriji je ATS ob nakupu blaga po 10,60 tolarjev.

Podatki za tečajnico nam sporočajo menjalnice, ki si pridržujejo pravico dnevnih sprememb menjalniških tečajev glede na ponudbo in povpraševanje po tujih valutah.

MENJALNICA WILFAN
Vedno v zalogi
HRVAŠKE KUNE
in ITALIJANSKE LIRE
P.E. KRANJ, Delavski dom tel.: 064/211-387
P.E. RADOVLJICA Hotel Grajski dvor tel.: 064/714-013

NIKA
BORZNO POSREDNIŠKA HIŠA d.d.
POSLOVALNICA LJUBLJANA
Slovenska cesta 54, 61000 Ljubljana
telefon: 061/133-11-55
telefaks: 061/133-13-47
POSLOVALNICA KRANJ
Koroška c. 2, 64000 Kranj
telefon: 064/211-644
telefaks: o64/211-644

STATISTIČNE INFORMACIJE

Zavod Republike Slovenije za statistiko Ljubljana

INDEKSI CEN NA DROBNO IN CEN ŽIVLJENJSKIH POTREBŠČIN, JULIJ 1994

	VII 94 / VI 94	VII 94 / XII 93	VII 94 / VII 93	I-VII 94 / I-VII 93	VII 94 / ø 92
INDEKSI CEN NA DROBNO, SKUPAJ	101,1	110,1	120,8	120,3	159,2
INDEKSI CEN ŽIVLJENJSKIH POTREBŠČIN, SKUPAJ	101,4	111,5	122,5	121,0	162,0

Lira šibkejša, dolar močnejši

Po lanskih pretresih so se medvalutna razmerja v Evropski uniji v letošnjem drugem četrtletju stabilizirala. Lani so dopustno gibanje z 2,25 povečali na 15 odstotkov. Znotraj nižje meje je ostal le nizozemski gulden (glede na nemško marko), zanimivo pa je, da se zdaj znotraj stare meje giblje tudi večina drugih valut. Vsekakor pa višje postavljena meja preprečuje špekulacije, saj jim dopušča bistveno manj maneverskega prostora.

Letošnje napovedi strokovnjakov so se nekoliko spremenile pri italijanski liri, ki je močnejša kot so pričakovali, kar je seveda posledica zmage desne koalicije pod vodstvom Lilvia Berlusconija. Vendar pa pričakujejo, da se bo že prihodnje leto politična nestabilnost odrazila tudi na (ne)stabilnosti lire. Dolarju pa napovedujejo nadaljno krepitev, toda manjšo, kot so napovedovali na začetku letošnjega leta. Ameriške obrestne mere sicer rastejo, vendar so še vedno nižje od nemških.

DOM DR. JANEZA MENCINGERJA NA KOBLI
DAJEMO V NAJEM

V Gorenjski banki d.d., Kranj želimo za Dom dr. Janeza Mencingerja poiskati DOBREGA GOSPODARJA in z njim skleniti podnajemno pogodbo.

Pogodbo bomo sklenili s kandidatom, ki izpolnjuje pogoje za opravljanje gostinsko obrtne dejavnosti in ki z dosedanjimi delovnimi izkušnjami dokazuje smisel za dobro gospodarjenje in poslovnost.

Pisne prijave z dokazili o izpolnjevanju pogojev zahtevane izobrazbe ter dosedanjih delovnih izkušenj, naj kandidati posredujejo v 8 dneh po objavi razpisa na naslov:

Gorenjska banka d.d., Kranj, Sektor splošnih poslov, Bleiweisova 1, 64000 Kranj. Podrobne informacije lahko dobite tudi po telefonu: 064/221-446 int. 483.

ZDRUŽITE PRIJETNO S KORISTNIM! POSTANITE OSKRBNIK - NAJEMNIK DOMA DR. JANEZA MENCINGERJA NA KOBLI.

Gorenjska Banka
Banka s posluhom

GOSTILNA JAMA
Šenčur, Beleharjeva 2.
Tel.41-125
DOPOLDANSKE MALICE.
VSAK DAN POLEG SPECIALITET Z ŽARA IN DOBROT DOMAČE KUHINJE ŠE POSEBEJ:
ob sredah - piščanci pečeni, ocvrti, na žaru
ob četrtkih - sveže postrvi na več načinov
ob petkih - pečeni odojek
Poleg vseh vrst sladic vam kot novost nudimo tudi **AJDOVE** in
KORUZNE OMLETE
ter kot posebno presenečenje:
KOKOS PALMA
ODPRTO: OD PONEDELJKA DO PETKA 6.-13. SREDA, ČETRTEK, PETEK 17.-24 SOBOTA 6.-24, NEDELJA 6.-20.
GOSTILNA JAMA "Želim dobro jesti" 10% POPUST S TEM KUPONOM

SUBARU
HYUNDAI
ROVER
Prodaja po sistemu staro za novo
Nakup vozil na kredit ali leasing
Odkupujemo in prodajamo rabljena vozila
JANEZ KADIVEC
Pipanova 46, Šenčur
Tel.: 064/41-573

mobitel
Pe KRANJ
☎ 064/222-616

SLOGA
KMETIJSKA GOZDARSKA ZADRUGA z.o.o. KRANJ, Jezerska c. 41
V Kranju na ugodni lokaciji prodajamo:
- poslovne prostore v I. in II. nadstropju v tlorisni površini 470 m2
- trgovino z gostinskim lokalom (200 m2) in pripadajočim zemljiščem v skupni površini 600 m2
- poslovni prostori (250 m2) in pripadajoče zemljišče v skupni površini 500 m2
Informacije po telefonu 064/268-500 od 7. do 15. ure.

Na posestvih Mercatorjevega KŽK Kmetijstva

Letošnja žetev po načrtih

Žetev bo končana v prvih dneh avgusta - Večjih težav s kombajni ni - pšenica je kakovostna.

Letošnja žetev pšenice in ostalih žit se počasi bliža koncu in razen manjših vremenskih težav je potekala po načrtih. Na posestvih mercatorjevega KŽK - Kmetijstva so od posejanih 705 hektarjev poželi že okoli osemdeset odstotkov.

Na njivah tako ostaja še dobrih 135 hektarov nepožetih žit. Pri KŽK Kmetijstvu letos z žetvijo niso imeli večjih težav, če odštejemo nekaj dni nestalnega vremena, ki je kombajne in za nekaj dni prisililo k počitku. Kljub temu, da so kombajni precej zastareli in izrabljeni, so k sreči letos dobro in brez večjih okvar prestali žetev.

Nekaj kombajnov so si morali ob letošnji žetvi kljub vsemu izposoditi, medtem ko so lansko opravili izključno s svojimi. Nasploh je bila letošnja žetev po tej plati zahtevnejša, ker so bila žitna stebla nekoliko višja od lanskih in zato so bili kombajni tudi nekoliko manj "produktivni".

Vse ostalo je šlo po načrtih, vključno z dobro notranjo organizacijo, zato bo žetev, če ne bo večjih zapletov, končana v prvih dneh avgusta. Tudi pšenica je letos dobre kakovosti, čeprav pogoji za njeno uspevanje na Gorenjskem niso med najbolj idealnimi, zelo dobra pa je tudi semenska pšenica. • **M.G.**

32. Kmetijsko živilski sejem v Gornji Radgoni

Sejem in spremljajoče prireditve

V Gornji Radgoni se bo 22. avgusta pričel tradicionalni, že 32. mednarodni kmetijsko živilski sejem. Poleg sejma, kjer bodo številni domači in tuji razstavljalci predstavili najnovejše dosežke tako na področju kmetijske mehanizacije kot tudi pri pridelavi poljščin, se bodo odvijale tudi številne spremljajoče prireditve. Med njimi velja posebej omeniti razstavo govedi, ki bo potekala pod geslom Dobri sosedje - dobri prijatelji. Razstavljene bodo visokobreje telice lisaste pasme iz Avstrije, Italije, Nemčije in Slovenije, strokovnjaki pa bodo ocenili dosežke posamičnih sodelujočih držav. Poleg razstave bo potekala tudi okrogla miza, kjer se bodo na Dan govedorejcev 26. avgusta strokovnjaki sodelujočih držav podgovarjali o selekcijskih programih in rezultatih selekcije pri lisasti pasmi in vlogi rejskih zvez pri organizaciji kontrole proizvodnje, selekcije rodovništva in reprodukcije v govedoreji.

V času sejma se bo zvrstilo še nekaj zanimivih strokovnih predavanj, med njimi o zdravljenju poapnele čebelje zalege, oskrbi slovenskega trga z vrtninami, razvoju nojereje v Sloveniji in strokovnih zapažanjih pri reji nojev. Zanimiva bo tudi okrogla miza o Zakonu o kmetijsko gozdarskih zbornicah.

Prireditelji so v okvir sejma vključili tudi različne športne in kulturne prireditve, že prvi dan pa se bodo na tekmovanju oračev pomerili traktoristi iz občin Gornja Radgona, Lendava, Ljutomer in Murska Sobota.

S spremembo politike je povezano tudi sajenje poljskih kultur

So gorjanskemu ribezu štete zadnje sezone

Črni ribez, ki je bil kar nekaj časa zaščitni znak Gorij, je sicer obran, v zvezi s prodajo pa so se začeli pojavljati problemi.

Na Poljšici smo obiskali g. Jožeta Ambrožiča, ki nas je v pismu opozoril na nekatere probleme, ki v zadnjem času spremljajo predvsem prodajo črnega ribeza na gorjanskem področju. G. Ambrožič je povedal, da so v povojnem času tukajšnji kmetje opustili sejanje žitaric in saditev drugih poljskih kultur in masovno zasadili nasade črnega ribeza, ki ga je spodbujala Kmetijska zadruga Bled. Nekaj let je stvar zelo lepo potekala, odkup je bil zagotovljen, mnogi so si na račun ribeza lahko kupili avtomobile in traktorje. Z nastopom tržne ekonomije in "kapitalizma" pa se je odkup črnega ribeza ustavil, zadruge in drugi posredniki ga ne odkupujejo več. Tako so kmetje spet začeli gojiti žitarice in druge poljske kulture, nasade ribeza pa so obdržali samo nekateri pa še ti v močno zmanjšanem obsegu.

Edina, ki sta obdržala vse nasade ribeza in ga imata tudi največ, sta zakonca Poklukar iz Zgornjih Gorij. Gospa Filipina Poklukar je povedala, da letos še niso izračunali, koliko ribeza so obrali in prodali, prejšnja leta pa ga je bilo ponavadi pet ton. Odkup je bil letos dober, večino ribeza so prodali sproti, saj so se zanj zanimali lanski zadovoljni kupci. Manj "dobra" pa je odkupna cena, saj so morali ribez zaradi nelojalne konkurence prodajati tudi po 80 tolarjev za kilogram. V Avstriji znaša odkupna cena za kilogram črnega ribeza 400 tolarjev in jasno je, da si Gorjanci bolj želijo sodelovanja s tujo kot z domačo "mačehovsko" državo, ki poleg vseh problemov, ki tarejo pridelovalce, omogoča uvoz ribeza s Poljske, doma pa kljub obilni in kvalitetni letini ne poskrbi za odkup. G. Filipina Poklukar je še povedala, da si sama zelo želi, da bi ribez obdržali, čeprav je z njim res veliko dela. Treba ga je obrezovati, gnojiti, v času obiranja pa poskrbeti tudi za obiralce, ki jih je bilo letos pri Poklukarjevih šestnajst, v prejšnjih letih pa tudi do petdeset - poleg plače 40 tolarjev za kilogram, jim je gospa Filipina tudi postregla in jim skuhala kosilo. Prepričana je, da bo ta sadež še zelo iskan, saj je izredno zdrav, primeren zlasti za diabetike, obenem pa ga ni treba obrati v enem dnevu, saj se na vejah obdrži tudi do tri tedne. Oba z možem Janezom pa sta razočarana nad neizpolnjenimi obljubami Ministrstva za kmetijstvo, ki je zagotavljalo pomoč pri gradnji hladilne naprave za ribez in ostalo sadje, pa iz vsega skupaj (kot že tolikokrat) ni bilo nič. • **E.Gradnik**

Kmečka dekleta in fantje na sejem v Gornjo Radgono

Kmečkih fantov dovolj, deklet primanjkuje

Ženitna posredovalnica Afrodita iz Kranja je skupaj s časopisom Kmečki glas in Pomurskim sejmom v lanskem letu za neporočena kmečka dekleta in fante prvič organizirala brezplačen izlet na kmetijsko živilski sejem v Gornji Radgoni, letos pa ga bodo ponovili.

Lansko leto je bil izlet, ki je brezplačen, zelo uspešen, organizirali pa so ga tudi z namenom, da bi se med kmečkimi dekleti in fanti spletla kakšna trajnejša vez. Nekaj od tega se je tudi zgodilo, dve vezi pa sta tako trdni, da se držita še danes in obe dekleti v avgustu že pričakujeta naraščaj.

Letošnji izlet bo 27. avgusta. Avtobus bo zjutraj odpeljal iz Tržiča, nato se bo ustavil v Kranju in po potrebi še v Škofji Loki, nato pa v Ljubljani, na Trojanah, V Celju, Slovenski Bistrici, Mariboru, Lenartu in slednjič v Gornji Radgoni. Veselo bo že na poti, saj bodo imeli s seboj tudi harmonikarja, ki bo skrbel za dobro razpoloženje.

Rok za prijave je 10. avgust v ženitni posredovalnici Afrodita Kranj, Planina 3. Prijavijo se lahko vsi, ki niso starejši od 35 let. V avtobusu bo prostora za 50 izletnikov, polovico deklet in polovico fantov. Če bo prijav preveč, bodo morali udeležence za brezplačni izlet izžrebati, o vsem pa bodo dekleta in fante osebno obvestili po pošti. • **M.G.**

KMEČKA DRUŽBA

od 1. avgusta

lahko po vsej Sloveniji zamenjate certifikate za delnice Kmečkega sklada 1 d.d.

NA GORENJSKEM:

HKS Cerklje, Kranj, Sloga Kranj, Naklo, Srednja vas pri Bohinju, Škofja Loka, Tržič in Žiri, v vseh njihovih izpostavah ter na vseh poštah.

Kmečka družba za upravljanje investicijskih skladov d.d., Miklošičeva 4, Ljubljana, tel.: 061/ 132 60 47.

CERTIFIKATI

KMEČKA DRUŽBA

vestno in pošteno

svoj certifikat lahko zaupate Kmečki družbi.

V Kmečki družbi bomo s tako zbranimi certifikati premišljeno in gospodarno kupovali delnice perspektivnih in strateško pomembnih podjetij iz vse Slovenije, s čimer bomo zagotovili, da bo vaš certifikat varno in donosno naložen.

Zaupajte strokovni, sposobni in izkušeni ekipi Kmečke družbe in vestno ter pošteno bomo izpolnili vaša pričakovanja.

Kmečka družba za upravljanje investicijskih skladov d.d., Miklošičeva 4, Ljubljana, tel.: 061/ 132 60 47.

CERTIFIKATI

KOMENTAR

S pestmi po pravico

Napad na poslanca Igorja Omerza v neposredni bližini slovenskega parlamenta je zdaj še eden v vrsti podobnih napadov na slovenske politike in predstavnike oblasti. Glede na to, da se je vse skupaj začelo z molotovko pred vrati Mileta Šetinca ter nato nadaljevalo z eksplozivom pod Jelinčičevim avtom, fizičnim obračunom s Tonetom Anderličem ter navsezadnje tudi z Anžlovarjevo klofuto, namenjeno ministru za kulturo Sergiju Pelhanu, lahko sedanji napad na Omerza uvrstimo v pravo verigo politično motiviranega nasilja na Slovenskem, kar nas upravičeno lahko resno skrbi.

Povsod po svetu je znano, da je politika tudi svojevrsten spektakel, ki nekako že kar meji na teater, za privlačevanje pozornosti pa je v njej dovoljeno uporabiti marsikatero na videz sicer čudno sredstvo. Tako je bilo na primer zabavno opazovati, ko je sedanji kranjski župan Vitomir Gros in bivši poslanec v parlamentu delil banane in hotel z njimi rušiti predlaganega kandidata za premierja. Toda v njegovi akciji ni bilo nobenih nasilnih elementov, šlo je le za poseben način političnega spopadanja, za katerega se je Vitomir Gros zavestno odločil in na koncu spoznal, da se pri slovenskih volivcih pač ne obrestuje. V parlamentarnih demokracijah je pač dovoljen tudi tak način politike. Spomnimo se na primer burnih spopadov v britanskem ali italijanskem parlamentu, toda stvari se vedno končajo na tisti točki, ko nastopi fizično nasilje.

Zaradi tega napad na Igorja Omerza ne zasluži drugega kot ostro obsodbo, napadalec pa strogo kazen. Samo v takem primeru je mogoče preprečiti nadaljevanje obračunavanja s pestmi, ki se zna zelo hitro

Marko Jenšterle

razširiti v takšnih dimenzijah, da ga ne bo več mogoče zaustaviti.

Ob vsem tem se je dobro vprašati, kaj se vendarle dogaja s temi Slovenci, ki so se še do nedavnega hvalili s stopnjo svoje kulture in na veliko govorili, da se ravno po tem ločijo od bivših jugoslovanskih sodržavljanov. Slovenija je navsezadnje tudi svojo državnost utemeljila na kulturnem zgodovinskem izročilu, pri propadu komunizma in vzpostavljanju demokracije pa je imela kultura izjemno vlogo. Vedno smo tudi govorili, kako Slovenci za razliko od Srbov ali še bolje Črnogorcev niso militanten narod, zdaj pa nas dogodki v naši državi vse bolj prepričujejo, da s to našo samohvalo nekaj le ni bilo v redu.

Očitno smo še kako militantni in prepotentni ter predvsem prepričani v svojo moč, ki jo hočemo vedno znova kazati kar v neposredni bližini. Nekaj, kar je bilo doslej latentno in prikrito v slovenski naravi, je sedaj z vso ostrino planilo na dan in nam ter svetu sporoča, da je vprašanje, če se Balkan res neha pred slovensko mejo. S tem, ko svoje interne politične probleme rešujemo s pomočjo nasilja, namreč niti slučajno tujine ne moremo prepričati v našo miroljubnost. Posebej delikatna je v tej luči dilema, če ne bi militantni Slovenci nekoč hoteli z nasiljem urediti državne meje ali pa naprimer rešiti probleme naših zamejskih skupnosti. To pa so že področja, ki so z vidika našega mesta v Evropi hudo kočljiva.

Klima, ki jo je čutiti v današnji Sloveniji, ni ravno ugodna. Poslanci postajajo žrtev nasilja, hkrati pa opažamo tudi drugo, precej bolj posredno, a nič manj nevarno, nasilje države in njenih najvišjih predstavnikov, ki si brez najmanjšega občutka slabe vesti prisvajajo nekdaj družbeno premoženje, predvsem pa skušajo v času, ko so na oblasti, čimbolje in čimhitreje obogateti. V tem vzdušju ni čudno, če so "ljudje z ulice" vse bolj nestrpni. Slovenska politika se že nekaj časa ne odvija samo v prostorih parlamenta. Spomnimo se le tega, da je tudi Zmago Jelinčič do poslanskega sedeža prišel s pomočjo svojih revolveraških nastopov v javnosti.

Nasilni ulični napadi na politike so ob vsem skupaj tudi posledica krize v slovenski policiji, ki je v javnosti v zadnjem čaus zaradi svojih afer izgubila precej ugleda. Ker celo pravosodje že dolgo ni več institucija, ki bi nam omogočala mirno spanje, je logično, če prenekateri ljudje začenjajo pravico deliti kar s svojimi pestmi. Žal je tako, da njihove akcije v končni konsekvenci vendarle omogoča slovenska oblast, ki za nobeno ceno ni pripravljena priznati svojih hudih napak, in se celo pri najbolj izpostavljenih primerih dela nevedno, s tem pa že tako nestrpno ljudstvo še bolj izziva k nepremišljenim dejanjem.

PREJELI SMO

Uveljavljanje pravice do blagovne znamke Iskra

Koordinacijski odbor Združenja je na svoji seji v sredo, 27. 7. 1994, obravnaval tekočo problematiko v zvezi s postopkom za uveljavljanje pravice do blagovne znamke Iskra, zlasti še pismo Iskre Holding o dobrih namerah, objavljeno tudi v sredstvih javnega obveščanja, in daje naslednje pojasnilo:

Znano je, da si je po likvidaciji SOZD Iskra izposloval prepis pravice do blagovne znamke Iskra na svoje ime Iskra Hodling Ljubljana. Bivše članice SOZD-a Iskra so že pred časom pričele mukotrpne postopke za priznanje te pravice. Po zadnjih podatkih se s stališčem Iskre Holding oziroma stanjem, kakršno je, ne strinja že 15 podjetij, ki zaposlujejo ok. 6000 delavcev in ustvarijo ok. 300 milijonov DEM celotnega prihodka.

Dne 7. 7. 94 je bil na Ministrstvu za gospodarske dejavnosti (MGD) v Ljubljani sklican sestanek predstavnikov Združenja in članov Iskra Holding, na katerem sta navedeno Ministrstvo in Gospodarska zbornica Slovenije (GZS) obema stranema predlagali sprejem sporazuma o naslednjih vprašanjih:

1. da se prekinejo vse aktivnosti (zlasti medijske), ki bi lahko povzročale gospodarsko škodo,

2. da se pri GZS oblikuje arbitraža, ki naj:

- ugotavlja višino zapadlih in bodočih obveznosti članic Združenja in

- izdela in sklene t. i. razmejitveni sporazum.

Članice Združenja so predlog v celoti sprejele, Iskra Holding pa ne. Predlog, ki je bil na sestanku na Ministrstvu predlagan za umiritev zadeve, je namreč po mnenju Iskre Holding "skrajno enostranski, saj ščiti le podjetje Iskra Števci in v ničemer ne upošteva dejanskega pravnega stanja."

Navedeni razlogi Iskre Holding za zavrnitev predloga Ministrstva so nerazumljivi. Predlogi Ministrstva za izvensodno ureditev sporne zadeve temeljijo namreč na strokovnem mnenju Urada za industrijsko lastnino, ki ugotavlja:

1. da je prosta uporaba znamke Iskra zagotovljena vsem podjetjem, ki so združena v sistem Iskra Holding d.d.

2. glede podjetij nekdanjega SOZD Iskra, ki niso združena v koncern, katerega krovna organizacija je Iskra Holding, pa velja, da jim je ta pravica zagotovljena na drugi pravni podlagi. Zakon o industrijski lastnini (ZIL) namreč kot enega ključnih kriterijev, komu varstvo nad znamko pripada, priznava čas in obseg njene dotedanje uporabe oziroma uporabe znaka, ki je predmet znamke (2. odst. 18. čl., ZIL). To načelo praktično priznava vsa evropska in tudi ameriška zakonodaja in je dosledno izpeljano v 1. odst. 100. čl. ZIL.

Nesporno so vsa podjetja, ki so bila združena v nekdanjo SOZD Iskra (med njimi torej tudi članice Združenja), vrsto let legitimno uporabljalaznamko Iskra za svoje proizvode. Po tej strani jim torej ni mogoče oporekati nadaljnje uporabe znamke za tiste proizvode, za katere so to znamko že doslej uporabljala.

Na podlagi ZIL bi bila po mnenju Urada pravno korektna naslednja rešitev: obseg blaga in storitev blagovne znamke Iskra, ki je registrirana na ime Iskra Holding d.d., se skrči za tiste proizvode, ki jih proizvajajo podjetja izven sistema Iskra Holding (npr. števci), ta podjetja pa potem znamko Iskra za svoje proizvode registrirajo kot lastno znamko.

Zato je v vsakem primeru potrebno skleniti poseben, t. i. razmejitveni sporazum. Izraz je povzet po nemškem "Abgrenzungsvereinbarung", kjer so se že soočili s poblemom, ki je predmet mnenja Urada v sporni zadevi med Iskro Holding in Iskro Števci ter drugimi članicami Združenja. Sporazum mora določiti, za katere izdelke iz celotne palete proizvodov nekdanjega SOZD Iskra sme vsak posamezni subjekt blagovno znamko Iskra prosto uporabljati, kakšni so pogoji glede kvalitete itd. Logično je pravica do uporabe zagotovljena za osnovni proizvodni program vsakega subjekta, brez ozira na njegovo morebitno članstvo ali nečlanstvo v takšnem ali drugačnem koncernu ali holdingu.

Namesto da bi Iskra Holding sporno zadevo razreševala na osnovah, kot so bile ponujene na sestanku na MGD, je Iskri Števcem ponudila podpis nekakšnega "pisma o dobrih namerah". Pri tem se je Iskra Holding sklicevala na željo, da bi se izognila večji škodi za obe strani in medijskemu razreševanju zadevne problematike, ob tem pa upoštevala tudi interese delničarjev Iskre Holding. V navedenem pismu je predloge za urejanje spornih vprašanj obrazložila na naslednjih izhodiščih:

1. Iska Holding d.d. do zaključitve vseh že začetih sodnih postopkov v Republiki Sloveniji preneha z vsemi aktivnostmi v tujini zoper Iskra Števce d.o.o., ki se nanašajo na uporabo blagovne znamke Iskra na njegovih proizvodih.

2. Iskra Holding d.d. in Iskra Števci do konca vseh že začetih sodnih postopkov opustita vse medijske in druge aktivnosti, s katerimi bi lahko škodili druga drugi in ostalim podjetjem v sistemu Iskra. Prepoved aktivnosti se nanaša tudi na delovanje t. i. Združenja za sonosilstvo blagovne znamke Iskra.

3. Iskra Števci d.o.o. so dolžni Iskri Hodling d.d. takoj poravnati že zapadle obveznosti, ki se nanašajo na uporabo blagovne znamke Iskra. Del že zapadlih obveznosti, ki ga dogovorita strnaki, se do zaključka sodnega postopka deponira in se po zaključku le-tega sprosti v korist stranke, ki v postopku uspe. Iskra Holding d.d. v višini plačila umakne tožbo, vloženo na Temeljnem sodišču v Kranju.

Še predno so bili dodatno in podrobno pojasnjeni predlogi Iskre Holign, je le-ta vsebino svojega predloga razposlal medijem, ki so ga tudi - bolj ali manj komentirano - povzeli.Nerazumljivo je početje Iskre Holding, ki v svoji "informaciji za medije" jadikuje, kako medijske "besedne vojne", ki naj bi trajale že lep čas, škodijo ugledu (doma in tujini) ne le Iskri Holding in Iskri Števcem, marveč vsem podjetjem v Iskri", obenem pa ponudbo Iskri Števcem za podpis navedenega "pisma o dobrih namerah" razpošlje ravno medijem.

Če Iskra Holding res želi, da se sporna vprašanja glede pravice članic Združenja do blagovne znamke Iskra ne bi obravnavala preko časopisnih stolpcev, naj sprejme predlog MGD in GZS ter izjavi, da ne bo nadaljevala oziroma začenjala novih medijskih "besednih vojn", ter takšno - morebitno - zaobljubo tudi spoštuje.

Iskri Holding pa očitno predvsem ni všeč predlog MGD in GZS, podprt z mnenjem stokovne javnosti, za izdelavo t. i. razmejitvenega sporazuma, s katerim naj bi se Iskri Števcem in ostalim članicam Združenja priznala pravica do (so)nosilstva (ali enostavneje povedano do so-lastništva) in torej brezplačne uporabe blagovne znamke Iskra.

In zakaj Iskra Števci ne more sprejeti "pisma o dobrih namerah" Iskre Holding?

1. zaradi tega, ker Iskra Števci problematiko blagovne znamke na podlagi pogodbe ureja skupaj s štirinajstimi drugimi podjetji,

2. ker je znano, da je Iskra Holding pred kratkim s posebnim pismom Števčevim trgovskim zastopnikom in končnim kupcem zagrozil s prepovedjo prodaje izdelkov v Nemčiji pod blagovno znamko Iskra, vključno s sodnimi postopki. V "pismu o dobrih namerah" pa Iskra Holding ponuja prenehanje navedenih aktivnosti v tujini samo zoper Iskro Števce, kar seveda pomeni, da tudi ob morebitnem sprejemu ponujenega pisma ne bi bilo izključeno uveljavljanje postopkov zoper tiste, katerim so bile grožnje Iskre Holding tudi dejansko namenjene, to je Števčevim trgovskim zastopnikom in končnim kupcem izdelkov v tujini, npr. v Nemčiji.

3. ker bi sprejem predloga iz "pisma o dobrih namerah" za plačilo "odškodnine za uporabo blagovne znamke" v bistvu pomenil pripoznavo pravice do blagovne znamke Iskri Holding v celoti. To pa bi bilo nasprotno tako opisanim strokovnim podlagam kot tudi dosedanjim ciljem Iskre Števci in drugih članic Združenja. Zakaj torej "pismo o dobrih namerah"?

1. ker Iskra Holding očitno želi odvrniti pozornost od svojega zavrnilnega odgovora na predlog MGD in GZS za mirno ureditev sporne zadeve, vključno z izdelavo t. i. razmejitvenega sporazuma.

2. ker ni izključeno, da želi nekatere neupravičene ugodnosti zase pridobiti v kalnem, in

3. ker poizkuša odgovornost za morebitno sprožitev postopka za prepoved prodaje števcev v Nemčiji (ki bi bila nerazumna in nasprotna načelom, uveljavljenim v Evropi, celo v primeru, kolikor bi se v sodnem postopku v Sloveniji v pravdi za uveljavljanje pravice do blagovne znamke ugotovilo, da ta pravica Iskri Števci ne bi bila priznana) prevaliti na IskroŠtevce, saj jo v javnosti poizkuša predstaviti kot podjetje, ki ne želi sprejeti "dobrih namer".

V člankih v posameznih časopisih se precej podrobno razglablja o možnih zlorabah blagovne znamke, zlasti še glede tega, da mora ostati v slovenski lasti, pri tem pa mu kot argumentacija služi ustanovitev podjetja v Nemčiji, ki naj bi ga Iskra Števci "ustanovila s 50 % deležem tujega podjetja". Iskro Holding moramo spomniti, da njena trditev glede višine deleža tujega partnerja ni točna, že v naprej pa ji skušamo pomagati še z enim podatkom: delež tujega podjetja tudi ni večji od 50 %! Normalno bi bilo, da bi Iskra Holding pokazala listino, iz katere bi bila razvidna resničnost njene navedbe o višini deleža, ali pa javno preklicala svojo - očitno netočno - trditev.

In za zaključek še sklepna misel:

Posamezne - v preteklosti sicer združene - funkcije so posamezna podjetja prevzela nase (izvoz, uvoz, predstavniška mreža) in nekatere Iskre uspešno poslujejo tudi zato, ker so se organizirale kot zaokrožena podjetja z jasno opredeljenimi podjetniškimi cilji ter dolgoročno strategijo. Določena podjetja so bila usposobljena, da rešujejo in rešijo problem prestrukturiranja, postavijo vizijo svojega razvoja ter uspešno poslujejo.

"Oznanjanje resnice" o Iskri, kot to počne Iskra Holding, je popolnoma nedopustno, ker Iskre, takšne, kot si jo zamišlja oziroma predstavlja Iskra Holding, že vrsto let paktično ni več. So pa posamezna podjetja z imenom Iska in tudi vse bolj številna druga podjetja, ki so ravno zaradi nevzdržnega stališča Iskre Holding glede blagovne znamke, opustila ime Iskra. Ekskluzivno prisvajanje blagovne znamke, kar in kot počne Iskra Holding, ter zahtevki za plačevanje "odškodnine za uporabo", so torej veliko zavajanje javnosti ter enostransko prikazovanje dejanskega stanja, za katerega - kot povedano - ni podlage v nobenem strokovnem mnenju oziroma zakonu.

ZDRUŽENJE ZA SONOSILSTVO BLAGOVNE ZNAMKE ISKRA
Koordinacijski odbor
Kranj, Savska loka 4

GORENJSKI GLAS

foto bobnar

Svoja certifikata bova vložila v investicijsko družbo, ki jo upravlja S HRAM. V S HRAMU bodo najina certifikata vrednotili kot kapital, z enim samim namenom - povečati vrednost najine odločitve in s tem najinega premoženja. Veliko nama je do tega, da bi skupaj prispevala k blaginji Slovenije. Verjameva v moč, ki jo predstavljajo delovni in pošteni ljudje. Zato sva se odločila za družbo za upravljanje S HRAM.

Informacije dobite: S HRAM, Gosposvetska 5 tel. 061/ 133 40 29; SVEMA, Ljubljana tel. 061/ 126 62 93; Medvešek Pušnik, Ljubljana tel. 061/ 140 30 10; Gospodarski forum, Ljubljana tel. 061/ 125 80 01; Consulting Koper tel. 066/ 61 690, 67 272, 67 273; ABE Marketing, Trbovlje tel. 0601/ 24 065, 27 333; Odvetnik Logar, Ljutomer tel. 069/ 83 116

GLASOVA STOTINKA
UREJA: Vilma Stanovnik

PLAVANJE

NAJMLAJŠI ZA NASLOVE

Kranj - Plavalni klub Triglav iz Kranja bo letošnji organizator državnega ekipnega in posamičnega prvenstva v plavanju za dečke in deklice. Prvenstvo se bo začelo z uradno otvoritvijo v petek, 29. julija, ob 16. uri, se nadaljevalo v soboto ob 9.30 uri dopoldne in popoldne ob 16.30 uri, zaključilo pa v nedeljo, 31. julija, ko bo začetek tekmovanja ob 9.30 uri.

Do roka, ki je bil določen, se je prijavilo 14 klubov oziroma 198 plavalk in plavalcev. Za naslov ekipnega prvaka so štirje kandidati, to pa so: **Ilirija - Ljubljana, Olimpija - Ljubljana, Envirom Branik - Maribor** in seveda domači **Triglav,** ki ima v svoji vrsti eno najboljših plavalk te kategorije **Polono Prosen.**

Generalni pokrovitelj tega prvenstva je ljubljansko založniško podjetje **Gospodarski vestnik d.o.o.,** poleg tega pa so denarno pomagali še: **Petrol, CP Kranj, Tinex Kranj, Aerodrom Ljubljana, BIO Kranj, PPC Gorenjski sejem, Pressing d.o.o. Kranj, Jože Neznarič iz Zg. Pirenč, Clair Ljubljana in Pivovarna Union.** Prav zaradi velikega odziva sponzorjev, kar je redkost pri najmlajših, ki še niso poznani širši javnosti, se je organizator odločil, da bo najboljše rezultate - državne rekorde tudi nagradil. **Vstop za ogled teh tekem je brazplačen.**

Predsednik organizacijskega odbora in predstavnik glavnega pokrovitelja **Ilija Bregar** pa je še dodal: "Založniško podjetje Gospodarski vestnik d.o.o. daje veliko za sponzorstvo. Največ smo vključeni pri kulturni dejavnosti, zelo radi pa pomagamo pri športu najmlajših. Ker v Kranju nastopa najmlajša generacija plavalcev, ki še ni znana širši javnosti, smo priskočili na pomoč in to niti ne prvič niti ne zadnjič." **Jože Marinček**

RADOVLJIŠKO PRVENSTVO V PLAVANJU

Radovljica, julija - V ponedeljek, 1. avgusta, bo Plavalni klub Radovljica pod pokroviteljstvom domače Športne zveze na letnem kopališču v Radovljici pripravil letošnje občinsko prvenstvo v plavanju. Prvenstva se lahko udeležijo člani športnih in delovnih organizacij ter šol iz občine Radovljica, začelo pa se bo ob 18. uri. Organizator bo prijave sprejemal do 17.30. ure. • **V.S.**

NOGOMET

Konec tedna pokalne tekme

ŽIVILA, TRIGLAV CREINA IN VISOKO IGRAJO DOMA

Triglav Creina igra danes, Živila Naklo jutri, Visoko pa v nedeljo. Tekme bodo ob 18. uri.

Kranj, 29. julija - Za uvrstitev med 16 najboljših v slovenskem nogometnem pokalu bo Triglav Creina iz Kranja danes ob 18. uri igrala doma s prvoligašem Rudarjem iz Velenja. Kranjski kadeti, mladinci, člani in pionirji so na pripravah v Bohinju. Člani bodo jutri v okviru priprav na tekmovanje v tretji državni ligi igrali v Trbižu z bivšim italijanskim prvoligašem Udinessejem, mladinci Gorenjskega glasa pa so v tekmi za trening premagali vrstnike iz Naklega z 2 : 0.

Živila Naklo bodo jutri ob 18. uri igrala pokalno tekmo na kranjskem stadionu s Svobodo iz Ljubljane. Čeprav Murnik in Pavlin zaradi dveh rumenih kartonov ne bosta igrala, novinca Plevnik in Andželko Godinič iz Šibenika, ki je že podpisal pogodbo z Živili, pa še nimata urejenih vseh formalnosti, imajo Naklanci možnosti za zmago. Trenirati je začel tudi Andrej Jerina, prodajati pa so že začeli stalne vstopnice za vse prvenstvene in pokalne tekeme, vključno z jutrišnjo. Glede na izjemen obisk tekem za trening pričakujejo Naklanci tudi jutri veliko občinstva.

Visoko, ki je izpadlo iz tretje lige v gorenjsko, vendar ima resen namen vrniti se med tretjeligaše, bo igralo v nedeljo ob 18. uri doma z Beltinci, kamor je odšel "Naklanec" Vorobjov. Za tekmo so dobili veliko sponzorjev, pričakujejo dober obisk in ugoden izid okrepljenega moštva, ki ga po novem trenira Darko Klinc. • **J.Košnjek**

TUDI LETOS PREŠERNOV MARATON

Kranj, 29. julija - Ob četrtkih popoldne in ob petkih do konca septembra se je na Glavnem trgu 16 v Kranju (Svetovanje&Maraton) moč prijaviti za 4. Bobekov Prešernov maraton, ki bo letos organiziran 8. oktobra. Rekreativni tek bo potekal na 5 kilometrov, tek na 42 kilometrov, super maraton pa na 60 kilometrov. Za dodatne informacije lahko pokličete tudi po telefonu (o62)35-717. • **V.S.**

Gradite ceneje - gradite z Merkurjem!

CEMENT APNO OPEKA STREŠNIK

vreča cementa **Anhovo,** tip 450	**500.60 SIT**
vreča apna **IGM Zagorje**	**408.95 SIT**
opeka **BH6**	**57.70 SIT**
strešna opeka **BRAMAC**	**98.70 SIT**

MERKUR

Cene veljajo pri takojšnjem plačilu. V cenah je že upoštevan osnovni 4 % popust pri nakupu z Merkurjevo kartico zaupanja. Pri večjih nakupih lahko ta popust naraste celo do 8 %. Imetnik Merkurjeve kartice zaupanja postenete že s prvim nakupom nad 10 000 SIT!

Obiščite Merkurjeve trgovske centre in prodajalne z gradbenim materialom.

Škofjeločani so navdušeno pozdravili svoja svetovna prvaka

ČE SI V ZMAGO PREPRIČAN, TI NE UIDE

Tako pravi novi mladinski svetovni balinarski prvak Uroš Vehar, ki je najuspešnejši mož najuspešnejše balinarske ekipe na pravkar končanem svetovnem prvenstvu v Salluzu - Uroš in Damjan Sofronievski sta tudi prva Ločana, ki nosita naslov svetovnih prvakov

Škofja Loka, 26. julija - Množica Tračanov, pa tudi Škofjeločanov in Žirovcev, se je v torek pod večer zbrala na baliništču na Trati. Vsi so želeli stisniti roko ali vsaj pozdraviti nova svetovna prvaka, Uroša Veharja, ki je na svetovnem mladinskem prvenstvu osvojil zlato medaljo v hitrostnem izbijanju, bil pa je tudi član zmagovalne ekipe svetovnih prvakov, ter mladega, komaj 15-letnega Damjana Sofronievskega, ki je prvič zaigral na tako velikem tekmovanju in domov prinesle zlato medaljo ekipnega svetovnega prvaka.

Na Trati sta mlada šampiona prejemala mnogo čestitk, najbolj ponosni nanju pa so bili straši in predsednik domačega kluba Bojan Buden.

Dve medalji mladih balinarjev sta gotovo vrhunec načrtnega dela z balinarji v najuspešnejšem gorenjskem balinarskem kolektivu, BK Trata. Tračani so balinali že od leta 1960, najpomebnejši korak v razvoju kluba pa je bilo novo baliniščе, ki so ga zgradili leta 1982 in ga kasneje pokrili še s streho. Z novim baliniščem so začeli tudi z vzgojo mladih igralcev, največji uspeh do sedaj pa so Tračani dosegli z uvrstitvijo članskega moštva v super ligo pred tremi leti. Prvo vidnejšo uvrstitev med posamezniki pa je leta 1978 dosegel **Bojan Berčič**, ki je bil drugi na takratnem še jugoslovanskem prvenstvu.

Da se na mlade balinarje v klubu nikoli ni pozabljalo, govori tudi dejstvo, da so mladi traški balinarji lani osvojili štiri naslove državnih pravkov, Uroš Vehar pa je bil na lanskem SP v Ljubljani drugi. "Potem, ko smo lani izpustili priložnost za naslov svetovnih prvakov na domačem terenu, so mnogi mislili, da je s tem za našo generacijo izgubljena lovorika svetovnih prvakov. Mi pa smo dokazali, da znamo igrati tudi na tujih baliniščih. Samo prepričan v svoje znanje in v zmago moraš biti, pa gre tudi na tako velikem tekmovanju brez treme," je o svoji taktiki pripovedoval **Uroš Vehar** iz Žirov, ki je že dve leti stalni član prve ekipe Trate in v novem šolskem letu maturant na škofjeloški gimnaziji. "Pred prvenstvom si seveda nisem mogel predstavljati, da bom domov prinesel kar dve zlati medalji, čeprav sem v hitrostnem zbijanju seveda računal, da bi osvojil katero od odličij. Toda srečo sem imel že v polfinalu in zato sem šel z veliko samozavesti tudi na finalni nastop," pravi Uroš, ki pa si zanekrat za vnaprej še ne dela velikih načrtov:

Dvakratni svetovni prvak Uroš Vehar

Mlade slovenske balinarje so slovesno pričakali že v Sežani, kjer je fotoreporter Ljubo Stojanovič za spomin "pritisnil" gorenjsko trojico: Gregorja Moličnika, UrošaVeharja in Damjana Sofrinjevskega.

"Času je treba dati čas, treba je trenirati in morda bodo podobni rezultati lahko kdaj tudi v članski konkurenci. Letos sem namreč zadnje leto nastopal kot mladinec."

Ekipa novih mladinskih svetovnih prvakov bo tudi sicer drugo leto "prestara" za nastope v mladinski konkurenci, saj sta tako **Gregor Moličnik iz Lesc (sicer član Ferolesa iz Radovljice),** ki jepoleg ekipnega zlata v Salluzu osvojil še srebrno medaljo v natančnem izbijanju, kot Dejan Koren (član Železničarja iz Postojne) enakih let kot Uroš Vehar. Zato pa bo prvo ime naše mladinske reprezentance prav gotovo komaj 15-letni Škofjeločan **Damjan Sofrinjevski,** ki si je kot eden najmlajših udeležencev že na letošnjem svetovnem prvenstvu z odlično igro pridobil naklonjenost tamkajšnjega občinstva in svetovnih balinarskih strokovnjakov. "Najprej sem igral nogomet, pred tremi leti pa me je stari oče navdušil za balinanje. Sedaj treniram vsak dan in ne morem si več predstavljati, da ne bi bil na baliništču. V klubu imam tudi prijatelje. Uspeh na svetovnem prvenstvu mi veliko pomeni, nisem ga pričakoval in mi bo prav gotovo velika spodbuda za naprej. Upam, da se bo dobra forma naju in ostalih nadaljevala tudi v jesenskem delu balinarske super lige, ko se bomo Tračni skušali boriti za vrh lestvice," že dela načrte Damjan Sofrinievski.

Traški balinarji, ki so ob uspehu svojih mladih naraščajnikov dobivali vrsto čestitk, med drugim sta jim čestitala tudi **sekretar domače Športne zveze Janez Nastran in predsednik izvršnega sveta Vincencij Demšar,** si v naslednjih letih želijo, da bi z streho pokrito baliniščе dobilo tudi stene in bi tako postalo uporabno vse leto. Želijo pa si tudi, da bi klubu prisluhnili domači podjetniki in obrtniki, tako da bi mladim športnikom omogočili kar najboljše pogoje za delo. Z rezultati so že dokazali, da si zaslužijo zaupanje.

Najmlajši v naši ekipi Damjan Sofrinjevski

• **V.Stanovnik, foto: G.Šinik**

To nedeljo na Črnem vrhu

NAJMOČNEJŠA LETOŠNJA GORSKA DIRKA

Črni vrh, 29. julija - Na cestnem odseku Črni vrh - Strmec bo to nedeljo, 31. julija, potekala gorsko-hitrostna dirka Usag '94. To bo najmočnejša tovrstna dirka letos pri nas, saj šteje za mednarodno razvrstitev, FIA gorsko prvenstvo centralno evropske cone, slovensko državno prvenstvo v gorsko-hitrostnem avtomobilizmu, avstrijsko avtomobilsko gorsko prvenstvo, za pokal Daihatsu in pokal Clio.

Na dirko so se poleg tekmovalcev iz srednje Evrope prijavili tudi številni drugi. Ker je na dirki v Sevnici prejšnji teden po dolgem času spet nastopil Dagmar Šuster, je pričakovati, da s svojim vrhunskim dirkalnikom skupine D2 tokrat ne bo dopustil lahke zmage vodilnemu Stojanu Pirjevcu. Po dolgem času bo v tej športni zvrsti zopet nastopil lanski državni prvak Darko Pelhan, seveda pa na štartu na Črnem vrhu pričakujejo tudi Deklevo, Komela, Veljaka in ostale.

Tekmovanje na progi med Črnim vrhom in Strmecom se bo jutri začelo z uradnimi treningi, v nedeljo ob 11.45 bo svečana otvoritev, prva vožnja pa se bo začela ob 12.uri. Razglasitev rezultatov bo predvidoma ob 18.30 uri. Organizatorji opozarjajo na **zaporo ceste, ki bo jutri predvidoma od 14. do 20. ure, v nedeljo pa od 7.30 do 18. ure.** • **V.S.**

KONJENIŠTVO

KRANJČANI ZA NASLOVE V LIPICI

Kranj, 29. julija - Konjeniški klub Kranj je organizator letošnje finalne tekme Pokala Slovenije v dresurnem jahanju za člane in mladince. Tekmovanje bodo organizirali v Lipici, začelo pa se bo jutri ob 8. uri, ko bodo mladinci nastopili v nalogi A5. Ob 11.30 uri bo na sporedu tekmovanje v nalogi L5 za člane, po razglasitvi rezultatov tekme in rezultatov končnega zmagovalca Pokala Slovenije pa bo ob 13.30 uri še pregledno tekmovanje kandidatov za evropsko mladinsko prvenstvo. • **V.S.**

TRIATLON

V Novem mestu zaključne priprave na EP

NA ŠTARTU VSI NAJBOLJŠI

Kranj, 29. julija - Še teden dni loči slovenske organizatorje do ene največjih športnih prireditev, evropskega prvenstva v triatlonu, ki ga letos pripravljajo v Novem mestu. Organizatorjem se je prijavilo že prek 170 tekmovalcev in tekmovalk iz 20 držav, med njimi tudi svetovna prvakinja v dolgem triatlonu **Francozinja Isabele Mouthon** in svetovni prvak pri moškihNizozemec **Rob Barel.** Kljub temu, da ne bo nastopil poškodovani Igor Kogoj, pa naši na čelu s **Kranjčanom Damjanom Žepičem** niso brez možnosti za visoke uvrstitve.

Iz Novega mesta sporočajo, da tehnične priprave potekajo po predvidenem načrtu, selektor naše reprezentance **Henrik Medvešček** pa je že določil, kdo bo zastopal naše barve.To so: **Janez Avsec, Gregor Hočevar, Miro Kregar, Matija Medvešček, Janez Tomšič, Damjan Žepič, Nataša Nakrst - Kosmač in Nataša Hribar.**

Evropsko prvenstvo v triatlonu bo odprl predsedik vlade dr. Janez Drnovšek, še pred sobotnim tekmovanjem pa bosta v petek, 5.avgusta, v Novem mestu organizirana triatlon za otroke in sprint triatlon, za katera se je pri Triatlonskem klubu v Novem mestu (tel/fax 068 - 321-236) moč prijaviti še do 2.avgusta. • **V.Stanovnik**

GLASOV KAŽIPOT

Izleti

Z upokojenci na Štajersko

Kranj - DU Kranj vabi svoje člane in druge upokojence na izlet na Štajersko, ki bo 16. avgusta, z odhodom ob 6. uri izpred kina Center. Prijave sprejemajo na društvu ob ponedeljkih, sredah in petkih, od 8. do 12. ure.

Izlet na Ratitovec

Kranj - Planinska sekcija pri Društvu upokojencev Kranj organizira planinski izlet na Ratitovec (1667 m). Izlet bo 11. avgusta z odhodom ob 5.40 iz Avtobusne postaje Kranj do Škofje Loke in od tu do Železnikov. Priporočamo planinsko opremo. Prijave sprejema Društvo upokojencev Kranj vsak ponedeljek, sredo in petek, od 8. do 12. ure. Vabljeni!

Izlet na Višarje in Trbiž

Žabnica - Upokojenci iz Žabnice vabijo svoje člane in druge upokojence na Izlet na Višarje in v Trbiž. Izlet bo 17. avgusta, z odhodom ob 7. uri z vseh avtobusnih postajališč od Dorfarij do Stražišča. Prijave sprejemajo poverjeniki. Izlet bo vodil Peter Tulipan.

Planinski izlet

Kranj - Planinska sekcija Iskra Kranj vabi 13. avgusta na planinski izlet na Begunjščico (2060 m). Prijave sprejema Olga Pajk na tel.: 221-321, itn. 28-22, do vključno 11. avgusta. Ob prijavi naj se javijo tisti, ki bi lahko nudili prevoz.

Letovanje na Velem Lošu

Kranj - DU Kranj organizira skupaj s Sindicom ugodno letovanje na Velem Lošu od 17. do 31. avgusta. Vsi zainteresirani naj se najkasneje do 10. avgusta prijavijo na sedežu Društva upokojencev v Kranju.

Srečanja

Tržič - Občinski odbor ZZB NOV Tržič vabi v nedeljo, 7. avgusta ob 11. uri na "Spominski dan" pod Storžič, v spomin na prve padle partizane v tržiški občini. Srečanje bo od 8. ure naprej vozil kombi izpred tržiške občine.

Obvestila

Sprejemanje certifikatov

Kranj - Društvo upokojencev Kranj obvešča vse upokojence v občini Kranj, kjer na sedežu društva ne bo vpisnega mesta za sprejemanje certifikatov, da smo pri društvu organizirali vpisno mesto na Tomšičevi 4.

Prireditve

105 let gasilskega društva

Gorje - Gasilci v tem kraju slavijo 105-letnico ustanovitve društva. Praznični program se bo začel jutri ob 13. uri s sprejemom gostov iz Italije in Avstrije, ob 14. uri bo sektorska vaja gasilskega sektorja Gornjesavske doline, ob 16. uri bo blagoslov novega gasilskega avtomobila, ob 17. uri pa se bo sredi vasi začela veselica z ansamblom Mozaik.

Slovenski kantorji

Bled - V sklopu 42. Mednarodnega poletnega festivala, ki ga prireja Festival Ljubljana, ba danes, 29. julija, ob 21. uri na Blejskem gradu nastop Slovenskih kantorjev. Cena vstopnice: 1000 tolarjev.

Country Joy

Kranj - V okviru prireditev Poletje v Kranju Pod marelo bo danes, 29. julija, nastopila skupina Country Joy.

Sto let gasilstva v Poljanah

Poljane - Gasilci v Poljanah letos praznujejo 100-letnico društva. Praznovati z različnimi prireditvami so začeli že sredi meseca, osrednja slovesnost, ki jo pripravljata Gasilsko društvo Poljane in občinska gasilska zveza Škofja Loka, pa bo danes (petek), 29. julija, ko bodo ob 18.30 v Osnovni šoli v Poljanah najprej odprli razstavo likovnih del na temo Gasilstvo, ob 20. uri pa bo v veliki dvorani Kulturnega doma v Poljanah svečana akademija. V nedeljo ob 15.30 pa bo v Poljanah gasilska parada, potem pa veselica.

Praznik koscev

Sovodenj - Turistično društvo Sovodenj pripravlja 23. praznik koscev. Prireditev bo v nedeljo, 31. julija, ob 15. uri v Novi Oselici pri Sovodnju. Prijave za tekmovanje sprejema predsednik društva Viktor Kavčič, Javorjev dol 5, Sovodenj ali po telefonu na številko 064/695-141.

Gasilski praznik

Jezersko - Gasilci na Jezerskem bodo v nedeljo, 31. julija, dopoldne pod pokroviteljstvom predsednika IS občine Kranj Petra Oreharja proslavili prevzem nove motorne črpalke Ziegler, avtocisterne s črpalko in končanje del pri obnavljanju gasilskega doma ter asfaltiranja prostora pred njim. Proslava z blagoslovitvijo bo ob 10. uri.

Kranjska noč

Kranj - Turistično društvo Kranj pripravlja danes (petek), 29., in jutri, 30. julija, tradicionalno Kranjsko noč. Oba dneva bodo na prireditvi sodelovali različni zabavno glasbeni ansambli, program pa bodo popestrili tudi z izborom mistra Kranjske noči, modno revijo, ognjemetom, luna parkom in še nekaterimi prireditvami. Sodelovali bosta tudi Pihalna godba Kranj in Jahalna šola Brdo.

Razstave

Otvoritev

Mengeš - V novi Galeriji Mežnariji na Trdinovem trgu bo danes, 29. julija, ob 18. uri otvoritev razstave akad. kiparja Toneta Demšarja z naslovom Ciklus reliefov VDOVE. Razstava bo odprta do 14. avgusta ob delavnikih od 17. do 20 ure, ob nedeljah pa od 9. do 12. ure.

HALO, HALO, GORENJSKI GLAS

Naročilo za objavo sprejemamo po telefonu 064/223-111, faksu 064/222-917 ali osebno na Zoisovi 1 v Kranju oz. po pošti - do 12. ue **dan pred izidom** Gorenjskega glasa! Cena oglasov in ponudb v rubriki: **Izredno ugodna.**

NOVO V FIRMI VENCELJ PREDDVOR	Vsak dan **fotokopiranje.** V kavarni se lahko **posladkate s sadnimi kupami iz svežega sadja, sladicami in sladoledi.** Ugodni **nakupi živil** v povečani trgovini. **Prepričajte se!**
MISS BLEDA ' 94 5. avgusta!	Prihodni petek (5. avgusta) **izbor miss Bleda ' 94** v restavraciji Bistroja. Prijave (s fotografijo) sprejema do **3. avgusta** agencija Faraon Bled, Grajska 41, tel.: 76-261. Celodnevni program z gala prireditvijo 5. avgusta ob 21. uri.
BOHINJSKI VEČER petek, 29. julija	TD Bohinj prireja večer z **diapozitivi Bohinja** g. Petra Škoberneta, za zabavo bodo poskrbele PREDICE iz Sr. vasi in ansambel RAZDALJA. Bohinjski plezalci pa bodo prikazali prosto plezanje Pod skalco.
VEČER POD SKALCO sobota, 30. julija	TD Bohinj prireja večer z **narodnozabavnimi ansambli** s pričetkom ob 20. uri. **Nastopajo:** Slovenski odmev, Rokondo kvintet, Alpin trio, Gorenjski navihanci, Sava kvintet z Jelko Potočnik ter Beti Bogataj. Program bo povezoval Franci Černe. **Vabljeni!**
IŠČETE PARTNERJA?	**AFRODITA** vabi vse osamljene, da se oglasijijo - za ženske so storitve brezplačne! Tel.: 324-258
DRAŠLER KRANJ Tel.: 064/211-317	Izvršni odbor ZZB NOB Radovljica vabi **6. avgusta ob 11. uri pri Partizanskem domu na Vodiški planini - Jelovica** na srečanje, ki ima poleg prijateljskih pogovorov in prijetnega razpoloženja tudi svojo vsebino v počastitev letošnjih jubilejev narodno-osvobodilnega gibanja na Gorenjskem in občinskega praznika 5. avgusta.
GARDALAND 4.000,00 SIT	**8. avgusta;** prevoz in vstopnina! **JEREB d.o.o., tel.: 064/621-773, 682-562**
ŠPORT HOTEL DOM PLANICA	Restavracija in Dom Planica vabi tudi poleti na izjemno **ugodno in aktivno letovanje,** odprt plavalni bazen, balinišče in dobra domača hrana.
ŽELITE DOBRO JESTI?	Pridite v **gostilno JAMA v Šenčurju,** kjer Vam bomo postregli z dobrotami domače kuhinje, specialitetami z žara, sladicami in sladoledi!
POROČNA OBLAČILA	V Sloveniji najcenejša **izposoja poročnih oblačil** zadnjih modnih trendov, **dodatki, konfeti, poročna vabila.** VERITAS, Jenkova 1, Kranj, tel.: 312-207
UGODNI NAKUPI IN SERVISI	Nudimo Vam **akumulatorje, rezervne dele** za traktorje Tomo Vinkovič, IMT, Zetos, Univerzal. **Popravila** vseh tipov traktorjev in **servis** kardanov. **KLASJE, C. na Klanec 9, Kranj, tel.: 331-375. Se priporočamo!**

NAJBOLJ ISKAN ČASOPIS NA GORENJSKEM: GORENJSKI GLAS

GORENJSKA
od torka do petka

AMZS - Ta začetek tedna so odpeljali 17 poškodovanih vozil in nudili 10 pomoči pri vžigih in podobnih okvarah na cestah. Najdalj so se odpravili v Pulo.

GASILCI - Kljub vročini in nevarnostih požarov gorenjski gasilci niso imeli veliko dela. Kranjski gasilci so dobili poziv za dva manjša požara, in sicer na Zg. Beli in na Planini v trgovini Grintavec. Oba požara so pogasili še pred prihodom gasilcev. V Zvezdi pa so imeli gasilsko stražo, zaradi čiščenja stroja. Radovljiški gasilci pa so vozili vodo tabornikom na Černivec. Jeseniški gasilci so imelo nekoli več dela. Gasili so gozdni požar v Tabrah, črpali vodo v Železarni, vozili vodo na Planino pod Golico in imeli gasilsko stražo v Železarni. Štirikrat pa so nudili pomoč pri prevozu z reševalnim vozilom. Tržiški in škofjeloški gasilci pa niso imeli intervencij.

TURIZEM - Blejski turisti si zadovoljno manejo roke ob podatkih o zasedenosti kapacitet. Ta začetek tedna so zabeleži skupno 6.985 nočitev, od tega 2.158 domačih gostov in 4.827 tujih gostov. Če gledajo statistično, beležijo 50 odstotkov več gostov kot v istem obdobju lani.Tudi bohinjci se lahko pohvalijo. V tem času beležijo skoraj 100-odstotno zasedenost turističnih kapacitet. Včeraj so zabeležili toliko nočitev kot v celem lanskem letu. Prvič pa so v tem času odprli Ski hotel na Voglu, saj pričakujejo še več gostov.

GORENJSKI DOJENČKI - V tem začetku tedna smo Gorenjci dobili 21 novih prebivalcev. Najtežja sta bila v kranjski porodnišnici deček in deklica s 4000 grami, najlažja pa je bila deklica z 2600 grami v jeseniški porodnišnici.

URGENCA - Ta začetek tedna so imeli v jeseniški bolnici precej dela. Urgentno pregledanih in oskrbovanih je bilo 15 pacientov na pediatričnem oddelku, 38 pacientov na internem oddelku in kar 114 pacientov na kirurgiji.

ODISEJ
TURISTIČNA AGENCIJA ODISEJ, MAISTROV TRG 2, 64000 KRANJ, TEL.: 064/213 261, 218 586

GORENJSKI GLAS GORENJSKI GLAS

TELE-TV KRANJ

KUPON

Vprašanje št. 7: Kateri jubilej septembra praznuje radio Žiri?

Odgovor: .....

Ime in Priimek: .....

Naslov: .....

KUPON

Jamo HIFI ZVOČNIKI Sound & Design

Mercator

Loka PROIZVODNO, TRGOVSKO IN GOSTINSKO PODJETJE ŠKOFJA LOKA p.o.

ŽIVILA

NAGRADA
7 dni počitnic v vili RUBIN v Rovinju (polpenzion) meseca Septembra!

Za 7. krog Sobotne sreče, ki bo 6. avgusta na Maistrovem trgu v Kranju. Vpišite odgovor na kupon in ga na dopisnici pošljite agenciji Odisej Kranj (ali ga vrzite v stekleno škatlo pred Odisejem).

murka

Podjetje MURKA LESCE p.o.

objavlja prosta delovna mesta

1. ELEKTRIKARJA - VZDRŽEVALCA
2. AVTOMEHANIKA
3. AVTOMEHANIKA - PRIPRAVNIKA

Od kandidatov pričakujemo:
pod 1.:
poklicna šola elektro smeri
vozniški izpit B kategorije
izpit iz varstva pri delu
strokovna usposobljenost za nadzor nizkotlačnih kotlov centralnih kurjav
3 leta delovnih izkušenj

pod 2.:
poklicna šola za avtomehanike
vozniški izpit B kategorije
pripravljenost za dodatno izobraževanje
3 leta delovnih izkušenj

pod 3.:
poklicna šola za avtomehanike
Delovno razmerje bomo sklenili pod 1. in 2. za nedoločen čas s poskusnim delom 3 mesece in pod 3. za določen čas 6 mesecev s polnim delovnim časom.
Kandidati naj svoje prijave s kratkim življenjepisom in dokazili o izpolnjevanju pogojev pošljejo v 8 dneh po objavi na naslov: MURKA LESCE p.o., Lesce, Alpska c. 62.

MINIMUNDUS -
majhen svet ob Vrbskem jezeru

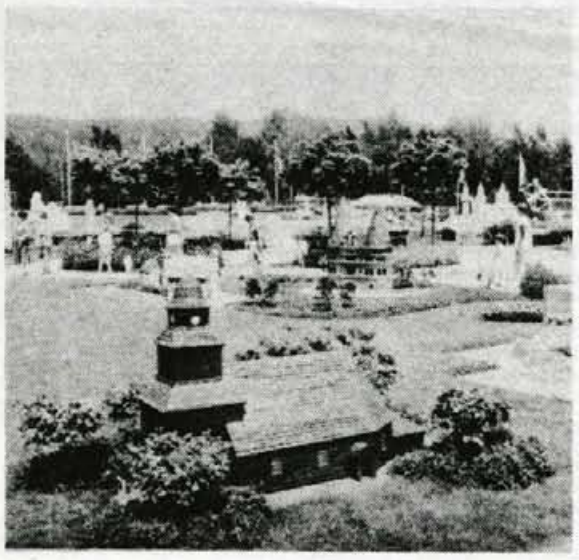

Obisk popularne znamenitosti ob Vrbskem jezeru je svojevrstno doživetje za vso družino. Več kot 150 miniaturnih modelov avstrijskih in največjih poznanih svetovnih palač, gradov, cerka ipd. popestrijo modeli vlakov, ki vozijo po Minimundusu in modeli plovil v kanalih.

Minimundus je odprt vsak dan:
junija in septembra od 8.30 do 18. ure
julija in avgusta od 8. do 19. ure (ob sredah in nedeljah do 21. ure)

Cene vstopnic so:
odrasli 75 ATS
otroci 20 ATC (6 do 15 let)
skupine 58 ATS (nad 10 oseb)
starejši nad 60 let 45 ATS (skupine)

Z obiskom Minimundusa tudi posredno pomagate avstrijskemu društvu "Rešite otroka", ki ga Minimundus izdatno podpira pri njegovih prizadevanjih na področju pomoči mladim.

Glasov naročniški izlet v Celovec in Minimundus prihodnjo soboto, 6. avgusta - razpoložljivi štirje avtobusi so že zasedeni. Naslednjič potujemo 3. septembra - prijave 064-223-111, 223-444.

DELOVNI ČAS
od 9. do 12. ure
od 15. do 19. ure
sobota od 9. do 12. ure

TV • HI - FI • VIDEO

TV 37 cm	od 40.863 SIT
TV 51 cm, TTX	od 48.575 SIT
TV 55 cm, TTX	od 59.625 SIT
TV 72 cm, TTX	od 110.267 SIT
Videorekorder	od 45.315 SIT
HI - Fi stolp	od 48.177 SIT

REVOK TRADE
Trgovina in storitve d.o.o., Kidričeva 2, Kranj, tel.: 064 - 21 23 67, 21 11 42
SAMSUNG

OD 1. 6. DO 1. 8. NAGRADNA AKCIJA
NAGRADE V VREDNOSTI: 40.000, 20.000, 10.000, SIT

IZ NASLEDNJE ŠTEVILKE

Prodam Z 101 comfort, letnik 82, registriran, dobro ohranjen, cena 900 DEM. Tel.: 78-821

Kupujemo suh, smrekov, žagan LES I. klase, deb. 25, 50, 70, 80 mm. Obrtno podjetje Kranj, tel.: 242-061

Ugodno prodam JUGO 45 EX, letnik 87. Ogled možen popoldne. Tel.: 81-494

ZAPOSLIMO tri prešivalke čevljev in dve pomožni delavki v prešivalstvu. Tel.: 061/185-1576 vsak delavnik od 8. do 16. ure.

MALI OGLASI
☎ 223-444

DISCOTEKA ARX
RADOVLJICA
Danes ob 22. uri
KARAOKE

EUROPIZZA
DOSTAVA PIZZ
del. čas: VSAK dan od 9. do 22. ure
ob nedeljah od 12. do 22. ure
NOVO • NOVO
OGROMNA DRUŽINSKA PIZZA
☎ 064/331 511
NOVO: KUPONI - VSAKA 10. PIZZA BREZPLAČNO

Prodam osebni RAČUNALNIK C 64 z veliko opreme. ☎325-543 17257

Prodam AVTOMATSKO TEHTNICO 1000 kg in TEHTNICO s pomičnimi utežmi 1000 kg. ☎ 45-765 17264

Novo mizarsko mizo in zunanjo klop prodam. ☎64-188 17268

Prodam CIRKULAR. Kokrica, Golniška 53 17277

Prodam PRIKOLICO za prevoz živine. ☎801-532 17280

Glasbeni stolp SETRON poceni prodam. ☎78-068 17285

PRALNI STROJ gorenje korting, ugodno prodam. ☎84-216, 84-583

DRUŽINSKI PRAZNIKI
vila bistrica
TEL.: 064/50-232

APARATI STROJI

Panasonic telefaxi, telefoni, tajnice in telefonske centrale. Zelo ugodno. ☎ 632-595 16303

Prodam nov enofazni dvotarifni ŠTEVEC. ☎ 332-297 17110

Prodam MIKSER za sadje in peso. ☎225-732 17178

Prodam C 64 z vso opremo, vse za 14000 SIT. ☎217-202 17223

Prodam mizarsko STISKALNICO del.površine 250x130 cm z vodnim gretjem, cena po dogovoru. ☎621-275 17231

Zelo ugodno prodam dobro ohranjen PC AT 286. ☎85-514, popoldan 17250

Avtomatsko tehtnico, sortirnik krompirja, prekucnik zabojev, transportni trak, prodam. Kozina, ☎328-238

STUDIO RAFAELA
Hujšanje po novi metodi z "BODY SLIM LINE"
☎ 326-683

Prodam zamrzovalno OMARO 180 l, za 23.000 SIT. ☎53-382 17299

Prodam VIDEO IGRE Master Sistem II. ☎215-701 17301

MOTORNA ŠKROPILNICA v obliki samokolnice, skoraj nova, izpravna, prodam za polovično ceno nove. ☎ 43-077 17316

Prodam dvoosno PRIKOLICO za prevoz lesa. ☎70-728, popoldan 17318

Prodam industrijski šivalni STROJ Pfaff 138, cik cak. ☎41-876 17320

Ugodno prodam DYVO za 1000 elektronic - aparat za vsestransko čiščenje. ☎421-414 17325

SATELITSKI SISTEMI "Amstrad"
199 KANALOV
TV IN RADIJSKI PROGRAMI
NASTAVLJENI KANALI ZA ASTRO 1D
GARANCIJA, OBROKI
Z MONTAŽO SAMO 589 DEM
* SISTEMI ZA VEČ STRANK *
VRTLJIVI SISTEMI
SAT-VRHOVNIK
ŠK.LOKA, GODEŠIČ 125
TEL.: 064 633-425

---

mobitel d.d.
PE KRANJ, Koroška c. 27

NOVO • NOVO
MAXON 450i
še manjši ročni mobilni telefon z vsemi funkcijami

SAMO ŠE DANES
OB NAKUPU DRUGEGA APARATA
500 DEM POPUSTA
Pokličite
064/222-616

V ČASU AKCIJE vam nudimo KUHINJE ter drugo pohištvo po neverjetno nizkih cenah

SALON POHIŠTVA
MAŽA
Titov trg 7 (avtobusna postaja) ŠKOFJA LOKA
Tel.: 064/623-276
OBIŠČITE NAS IN SE PREPRIČAJTE

PEPITA

V PRODAJI JE DVOJNA POLETNA ŠTEVILKA REVIJE PEPITA

128 strani na najkvalitetnejšem papirju
Več kot 200 barvnih fotografij

● MODA:
- Kdo je Brandi?
- Brandi proti Clavdiji
- Ko spregovorijo oblačila
- Moderen moški 94
- Ko moški sleče hlače

● KOZMETIKA/ZDRAVJE
- Elizabeth Arden
- Vonj po moškem
- Nakup na slovenskem kozmetičnem trgu
- Voda balzam za telo
- Vitkejša v enem dnevu
- Koža potrebuje vitamine

● STIL ŽIVLJENJA
- Zlata pravila za uspeh v karieri
- Največje pridobitve ločitve so...
- Test: Iz najboljše prijateljice – sovražnica
- 10 mitov o modernih moških
- Intervju: Stanislav Valant
- Zgodovina Peugeota
- Klic prostranstva ali moderni potepuhi
- Poletni horoskop

In še veliko zanimivega poletnega branja

REVIJA Z NASMEHOM

REPUBLIKA SLOVENIJA
Ministrstvo za finance
Republiška carinska uprava
CARINARNICA JESENICE
objavlja prosti delovni mesti

INŠPEKTOR II

Pogoji:
- visoka izobrazba (VII/I) pravne, ekonomske ali tehnične smeri
- 4 leta delovnih izkušenj
- znanje enega svetovnega jezika

Delovno razmerje bomo sklenili za nedoločen čas (nastop dela 1. 9. oz. 1. 10. 1994).

Poleg že navedenih pogojev morajo biti kandidati državljani R Slovenije, aktivno obvladati slovenski jezik in izpolnjevati pogoje, določene v 4. členu Zakona o delavcih v državnih organih (Ur. list RS št. 15/90 in 5/91) ter 16. člena Zakona o carinski službi (Ur. list RS 1/91).

Poskusno delo traja 5 mesecev, skladno z določili Zakona o carinski službi bosta morala izbrana kandidata opraviti strokovni izpit.

Pisne prijave z dokazili o izpolnjevanju pogojev ter kratkim življenjepisom naj kandidati pošljejo v roku 8 dni po objavi na naslov Carinarnica Jesenice, Sp. Plavž 6č c, 64270 Jesenice.

Hoja ljubljana v sodelovanju z R3 Kranj

SEDEŽNE GARNITURE in PISARNIŠKI STOLI

UGODNO NAPRODAJ V TRGOVINI R3 NA MAISTROVEM TRGU V KRANJU

MGAR59

Danes zvečer od 20. ure dalje, igra na vrtu gostilne LAKNER na Kokrici za dobro razpoloženje in ples TRIO SVETLIN.

Postregli vam bomo tudi z jedmi z žara.

bloknc

Panasonic

Atestirane centrale, telefoni in telefaksi za prave poslovneže

DOBAVA IN MONTAŽA NA KLJUČ

SERVIS Z ORIGINALNIMI DELI

POOBLAŠČENI ZASTOPNIK ZA SLOVENIJO
TELEFON TRGOVINA - SERVIS
Uprava tel.: 064 222 868 fax.: 064 222 867
LJUBLJANA, tel/fax.: 061 150 0 232
KRANJ, tel/fax: 064 222 150

UNITED COLORS OF BENETTON.

Otroška konfekcija do 12 let, v hiši ADAMIČ- Maistrov trg 11 Kranj

delovni čas: od 8.30 do 12. in od 15. do 19. ure
sobota od 8.30 do 13. ure

od 20.7. do 3. 8. SEZONSKO ZNIŽANJE do 50 %

bbenčo

SLOGA
KMETIJSKA GOZDARSKA ZADRUGA z.o.o. KRANJ, Jezerska c. 41

Kmetijska gozdarska zadruga Sloga Kranj, Šuceva 27, Kranj

objavlja delovni mesti

1. VODJA RAČUNOVODSTVA
za poln in nedoločen čas

Pogoji:
- višja ali visoka izobrazba ekonomske smeri
- vsaj tri leta delovnih izkušenj na podobnih delih
- znanje dela z računalnikom

ali
- srednja izobrazba ekonomske smeri
- vsaj pet let delovnih izkušenj na podobnih delih
- znanje dela z računalnikom

2. KOMERCIALIST
za poln in nedoločen čas

Pogoji:
- visoka izobrazba agronomske smeri
- zaželeno znanje vsaj enega svetovnih jezikov
- vozniški izpit B kategorije
- lahko je pripravnik

Pisne prijave z dokazili pošljite v 15 dneh na naslov KGZ Sloga, Šuceva 26, Kranj.

O izbiri bodo kandidati obveščeni v 30 dneh po poteku razpisa.

Srednja tekstilna, obutvena in gumarska šola Kranj, Cesta Staneta Žagarja 33

razpisuje prosta delovna mesta naslednjih učiteljev:

SLOVENSKI JEZIK IN KNJIŽEVNOST (2)
- za nedoločen čas s polnim delovnim časom in
- za določen čas s skrajšanim delovnim časom

Razpis je objavljen za 8 dni. Nastop dela je za vsa razpisana mesta 1. 9. 1994. Prošnje z dokazili o izpolnjevanju pogojev sprejema tajništvo šole 8 dni od objave. Kandidatom bo nudilo tudi dodatne informacije.

OSMRTNICA

V 84. letu starosti je za vedno zaspala naša draga sestra in teta

MARIJA ŠIFRAR

p. d. Jelencova Mici s Praprotna

Na zadnjo pot jo bomo spremili v soboto, dne 30. julija 1994, ob 17. uri na pokopališču v Selcih nad Škofjo Loko. Na dan pogreba bo žara do 15. ure v mrliški vežici na kranjskem pokopališču.

VSI NJENI

Selca, Kranj, Bukovica, Praprotno 1994

ZAHVALA

Ob boleči izgubi naše drage žene, mame, stare mame

AMALIJE KEJŽAR

se iskreno zahvaljujemo sorodnikom, sosedom, prijateljem in znancem za izrečena ustna in pisna sožalja, podarjeno cvetje in sveče. Zahvaljujemo se osebju iz doma za ostarele na Petrovem Brdu ter župnikoma Janezu Pogačniku iz Trnovega in Janezu Šilarju iz Žirov za pogrebni obred. Vsem še enkrat iskrena hvala.

Vsi njeni

Sorica, 22. julija 1994

Prodam ŽAGO samico. ☎421-836 17327

ROČNI VILIČAR, nov - 630 kg dvigne 3m visoko - naprodaj. ☎ 241-006 17360

Prodam industrijski ŠIVALNI STROJ Pfaff (dvoiglovka). ☎ 310-836 17362

Prodam zamrzovalno SKRINJO 210 litrsko, staro 2 leti. ☎51-646 17388

Prodam 4 nove TELEFONE Rollphone komet 30 % ceneje. ☎216-220 17398

Prodam SLAMOREZNICO Ultra. ☎421-585 17419

Prodam malo rabljeno MOTORNO KOSILNICO IMT 407. ☎421-245

Prodam RAČUNALNIK AT 286 16 ARCHE HD 42 Mb, 1 MB ram, 5,1,5 flopy, herkules grafika, star dve leti z originalnim računom in embalažo ter veliko programov, cena 700 DEM. Ribnikar, ☎45-749 17435

Ugodno prodam zamrzovalno SKRINJO 210 litrov. ☎213-983 17449

Prodam novo KABINO za traktor Univerzal. ☎215-197 17459

OLJNI GORILCI
regulacijska oprema, montaža, meritve, servis
ELJEH Kranj d.o.o. ☎ 43 408 331 482

GR. MATERIAL

Izdelujemo in prodajamo suhe, smrekove obloge (opaž) raznih dolžin, ladijski pod ter klasični parket iz različneg lesa. ☎ 64-103 15722

Prodam malo rabljeno SALONITKO, 300 kosov. ☎ 332-383 17103

Prodam hrastove HLODE. Lahovče 52, Cerklje, ☎421-739 17219

Poceni prodam KAMIN. ☎43-478 17248

Prodam 560 kosov BOBROVCA in 90 kosov LETEV. ☎ 57-695 17249

LESENE LESTVE vseh vrst in dolžin dobite Zbilje ☎061/611-078 17272

Prodam rabljene PLOHE, primerne za odranje. ☎633-677 17293

Prodam suhe SMREKOVE PLOHE. ☎422-420 17411

Prodam suhe borove DESKE. Šifrer, Žabnica 38 17417

SMREKOVE PLOHE debeline 50 mm ČPČ - II. klase nudimo po ugodni ceni. ☎324-488 17454

Prodam suhe BUKOVE DESKE. ☎ 51-018 17468

Prodam smrekove DESKE 2 cm, 3 cm, 5 cm, javorjeve PLOHE, orehove DESKE. ☎ 421-870 17470

IZOBRAŽEVANJE

Vabimo vas v začetne in nadaljevalne tečaje ŠIVANJA. ☎622-256, po 20. uri 17300

Uspešno inštruiram MATEMATIKO in FIZIKO. ☎ 241-278 17359

KUPIM

Odkupujemo vse vrste STARINSKEGA POHIŠTVA ure, umetnine, nakit, kovance, razglednice....Nudimo tudi kvalitetne RESTAVRATORSKE USLUGE. ANTIKA KIRKA, Tavčarjeva 7, Kranj, ☎221-037 ali 48-545 10642

KUPUJEMO smrekovo hlodovino tudi lubadarke. Plačujemo v 10. dneh. ☎ 64-103 15723

Odkupujemo HLODOVINO smreke, jelke, celulozni les ter bukova in kostanjeva drva. ☎620-749 ali 621-849 17215

Kamion PRSTI v okolici Kranja kupim. ☎64-188 17267

Kupim novo ali malo rabljeno sobno PEČ ALFA na olje. ☎78-879 17284

Kupim vrtno ZEMLJO. ☎633-677 17292

Kupim neposekan LES. Plačam v gotovini! Šifra: GOTOVINA 17349

OBVESTILA

Lena Žiri vas v avgustu vabi na naslednje izlete: ČATEŽ - kopalni dan 2. in 8., cena 1.700,00 z vstopnino (otroci 1.500,00), PALMANOVA - PORTOGRUARO - GORICA 4. in 18. 1.800,00 , GARDALAND 6. in 14., 4.400,00 z vstopnino, GARDALAND IN AQUALAND - 2 dni, 9.8. , 9.500,00 z vstopninama in prenočiščem, SIMONOV ZALIV IN STRUNJAN, vsak dan od 1. do 19. ob zadostnem številu prijav, cena prevoza z vstopnino 900,00 (otroci 700,00). ☎ 691-624 17116

mobitel
Koroška cesta 27
64000 Kranj
Tel.: 064/222-616

OTR. OPREMA

Kupim lepo ohranjeno otroško stajico. ☎633-884 17230

Ugodno prodam kombiniran otroški VOZIČEK chicco. ☎323-147 17271

OSTALO

Prodam oglje 60 SIT kg. Demšar Andrej, Studeno 28, Železniki 17296

Prodam PŠENICO, jedilni in krmilni KROMPIR. Naklo, Grogova ul. 2 17361

Prodam drobni KROMPIR za krmo. ☎310-268 17384

Prodam KROMPIR za krmo. Šifrer, Žabnica 38 17415

Prodam drobni krmilni KROMPIR. Jerala, Podbrezje 218, ☎70-204 17437

Prodam KUMARICE za vlaganje in PŠENICO. ☎421-671 17443

Prodam KUMARICE za vlaganje. ☎422-598 17444

Prodam KUMARICE za vlaganje. ☎45-115 17457

ALF Hi - Fi
TV - video - hi-fi
marantz
SONY
Panasonic
JBL Jamo
BOSE

AKCIJA:
GORENJE 51 TTX 42.990
SONY 55 TTX 99.900
SONY E - 180 630
SONY UX - 60 240

ODPRTO OD 9.h DO 12.h
IN OD 15.h do 19.h
OB SOBOTAH OD 9.h DO 12.h

V BLIŽINI GLEDALIŠČA
Cankarjeva 5, Kranj
tel.: 222-055

POZOR!

V nedeljo, 24. 7. 1994, ob 19. uri, je bilo na blejskem gradu ukradeno GORSKO KOLO CANNONDALE (črne barve), last holandskega turista. Prosimo vse, ki bi karkoli vedeli o ukradenem kolesu, da sporočijo na Policijo Bled. Pošten najditelj dobi nagrado v vrednosti 100 DEM.

Kupim rabljene koncertne CITRE. ☎326-830, po 16. uri 17407

LOKALI

Na JESENICAH oddamo okrepčevalnico 50 m2 in v centru KRANJA lokale za pisarne in trgovino 226 m2. V Kranju bližina občine prodamo 70 m2 primernih za pisarne in v bližini nebotičnika 100 m2 za mirno obrt ali pisarne. APRON, ☎331-292, 331-366 17199

Najamemo manjše pisarne, lokale za trgovino in gostinske lokale. PROVIZIJO PLAČA NAJEMNIK. APRON, ☎331-292 17200

Hotel Creina odda v najem POSLOVNI PROSTOR v velikosti 36 m2. Informacije na upravi podjetja, Koroška c. 5, Kranj 17240

Ugodno prodam nove regale za živilsko trgovino in registrsko blagajno. ☎ 325-062 17355

Oddamo PROSTOR 25 m2 za pisarno, pritličje zasebne hiše. ☎326-231 17404

KOLESA

OTROŠKO KOLO Violeta z dodatnimi koleščki, prodam. ☎ 332-297

Prodam skoraj novo ŽENSKO KOLO na pet prestav. Šuceva 9, Primskovo Kranj 17308

Prodam AVTOMATIK 35 SR, letnik 1993, lepo ohranjen, cena po dogovoru. ☎45-596 17366

Prodam ŽENSKO KOLO na 5 prestav. ☎715-680 17400

YAMAHA FZR 750 R, letnik 1987, reg. 7/95, nove gume, prodam za 7000 DEM. ☎733-038 17428

Prodam TOMOS 4,5 KS za čoln. ☎403-225 17440

PODMORNICA
☎ 331-339
DOSTAVA PIZZ
OD 9. DO 23. URE
VSAK DAN

Prodam večjo količino cvetja - GLADIOL. Cena ugodna. Luže 22 A. ☎ 43-016 zvečer 16832

Ugodno prodam pasjo uto. Beleharjeva 47, Šenčur 17224

Prodam ZAJČNICO. Beleharjeva 47, Šenčur 17225

Prodam SLIKO akademskega slikarja Gabrijela Humeka " Pričakovanje". Gabrijel Humek je bil predstavnik metafizičnega slikarstva. Slika je izredno impresivna, cena 2.000 DEM. ☎ 061/611-392 17262

Prodam okovane GAJBICE za krompir po 320 SIT. Ličar, Posavec 48 17295

PARKIRANJE NA GLOBUSU V KRANJU - VES DAN AVTO V SENCI HRIBAR

SHRI52

PRIDELKI

Prodam rani KROMPIR. ☎ 49-012

Prodam tri nakladalke SLAME. Bizjak Stane, Jezerska c. 39, Kranj

MED 380,00 SIT/kg. Za Kranj in okolico dostava na dom. ☎ 43-495

POSESTI

Prodam starejšo ENODRUŽINSKO HIŠO ob gozdu v Poljanah nad Škofjo Loko, na parceli 725 m2, v hiši ČK, telefon, voda, elektrika. ☎ 061/652-015 17105

Novejše hiše prodamo v Radovljici (atrijska 330 m2), v Kranju 300 m2, Kranj-Primskovo (dvojček 216 m2), starejšo večjo v centru Tržiča, kmečko hišo pri CERKNEM na parceli 10.000 m2; večji vikend na Starem vrhu, vikend parcelo pod Krvavcem in drugo. APRON ☎331-292 17201

Prodam VIKEND PARCELO 10 km iz Kranja za 15000 DEM. ☎325-543 17258

Na lepi sončni legi pod Krvavcem prodam 2 ha kmetijske zemlje (njiva, travnik). ☎331-828 17314

Slikar išče dvostanovanjsko HIŠO z lepo lego in vrtom v Preddvoru ali okolici ali manjšo kmetijo. Hure, Podlubnik 161, Škofja Loka 17334

HIŠO enodružinsko, staro od 5 - 15 let na Gorenjskem KUPIM ali nudim v zameno komfortno 3-sobno STANOVANJE z doplačilom. ☎56-112 17376

Prodamo HIŠO ali zamenjamo za stanovanje v Kranju. Hiša je stara 8 let, blizu Slolvenske Bistrice. ☎062/818-949 17461

PRIREDITVE

Glasbo za ohceti in zabave nudi TRIO BONSAJ. ☎ 421-498 12712

☎00852-1723-3512 ☎00852-1723-3606
00852-1723-3513 00852-1723-3607
00852-1723-3514 00852-1723-3610
SKAN48

interdom PODJETJE ZA PROMET NEPREMIČNIN d.d., Ljubljana

V LEPI NARAVI GOZD MARTULJKA PRODAMO POPOLNOMA OPREMLJENE APRTMAJE V IZMERI 48,68 M2.
VSE DODATNE INFORMACIJE DOBITE NA: INTERDOM LJUBLJANA TAVČARJEVA 6
TEL: 061/312-254, 317-285

MINT59

TRIO igra za ohceti, v lokalih ali sam s harmoniko, po izletih, piknikih. ☎ 70-015 17137

DUO TWIX vas zabava na porokah, plesih in lokalih. ☎43-497 17291

Narodno zabavni trio Gorenjski nangeljni igrajo na porokah in zabavah. ☎58-353 17298

TRIO iga za poroke, v lokalih, na izletih, piknikih. ☎70-015 17365

POSLOVNI STIKI

CERTIFIKATE 800.000 SIT prodam za 200.000 SIT. ☎324-982 17311

Prodam CERTIFIKAT vreden 400.000 SIT za 120.000 SIT. ☎48-636 17410

RAZNO PRODAM

Prodam CIRKULAR, mlin za sadje, voz ročno dirco. ☎241-483 17232

Poceni prodam manjše ZIDAKE in 2 moški OBLEKI. ☎67-037 17367

STAN. OPREMA

Ugodno prodam komplet opremo za dnevno sobo - Meblo. ☎ 45-503 popoldan 17096

Prodam SPALNICO lepo ohranjeno, komplet ali po delih. ☎327-113 17233

Ugodno prodam SPALNICO, cena po dogovoru. ☎ 620-914 17266

Ugodno prodam kotno usnjeno sedežno GARNITURO. ☎712-130 17287

Prodam litoželezno trajnožarečo PEČ kuppersbusch. Šuceva 9, Primskovo Kranj 17309

Poceni prodam dva raztegljiva KAVČA in dva FOTELJA. ☎324-089 17323

KAVČ raztegljiv dva fotelja, prodam za 16000 SIT. ☎242-750 17329

Prodam ŠTEDILNIK, mizo in stole. ☎323-119 17330

Prodam (poceni) 2 štedilnika kombinirana in hladilnik. Gregorič, Bokalova 3, Jesenice 17381

Prodam HLADILNIK - manjši in enoročno PIPO s tušem. ☎325-094 17382

Prodam nov DVOSED 10 % ceneje. ☎41-662 17453

SJAM51

LOVSKI LOK - PSE - ugodno prodam. ☎326-574 17380

Prodam SURF BURJA, komplet z jadrom in enodelno novo OBLEKO s čevlji, vse skupaj za 300 DEM. ☎49-484, samo dopoldan 17415

STORITVE

PRALNI STROJI, štedilniki, bojlerji - popravilo, obnavljanje, čiščenje. ☎ 325-815 14974

NOVO! MORSKE SPECIALITETE PI BIP DOSTAVA. ☎ 221-051 PIZZERIJA DARE, VABLJENI - POKLIČITE! Dostava od 8. do 02. ure 15082

ŽAGANJE drv, hitro in poceni. Žagar, Senično 60. ☎ 57-214, zvečer 15590

MONTAŽA KUHINJ, svetovanje pred nakupom. ☎ 217-974 zvečer 16371

SATELITSKE ANTENE, garancija, servis, dograditev A kanala, MMTV kanala. ☎ 310-223 16873

Sprejemamo vsa zidarska dela, delamo poceni in kvalitetno. ☎ 310-601 16850

KOMBI PREVOZI do 2. toni, 24 ur na dan. ☎ 332-178 16869

Nudim PREVOZE do 16 oseb. ☎ 65-461 16992

Kvalitetno izdelujemo CINKANE SMETNJAKE in ŽEBLJE različnih dolžin. Jenkole, Prebačevo 32 a. ☎ 326-426 17097

COLOUR - LINE
Izvajamo vsa slikopleskarska dela
Polaganje PVC tekstilnih podov ☎ **064-328-441**
ACOL59

OMARO 2,5, 2 POGRADA, PISALNO MIZO, STOL, TEPIH 2x3 m in jedilno okrogio mizo, prodam. Kolarič, Tomšičeva 30, Kranj. 16781

Prodam štiridelno OMARO za dnevno sobo. ☎ 65-507 17471

SATELITSKE ANTENE
na 12 obrokov! SAT TRADE
tel: 064/422-585, 421-108
sonf21

ŠPORT

Prodam KATAMARAN HOBBY 16 z vso opremo in prikolico po ugodni ceni. ☎82-104 17213

Zelo ugodno prodam ŠOTOR z dodatno opremo. ☎ 217-754 17261

Prodam SURF KLEPPER S 121. ☎733-859 17294

Prodam PLASTIČNI ČOLN (model banja) z motorjem Tomos 4. ☎45-812 17303

Prodam ROLARJE št. 33-34, malo rabljene. ☎215-658 17341

Rekeracijsko JAHANJE v naravi. ☎45-331 17353

Prodam PRIKOLICO za prevoz čolna, 4 m. ☎ 723-355 17356

Rolete, žaluzije, lamelne zavese, izdelujemo, montiramo in popravljamo. ☎ 621-443 zvečer 17119

Vodovodne in elektro instalacije, popravilo in montaža pip, WC kotličkov, bojlerjev, ... ☎ 325-815 17162

Izdelujemo zaščitne in okrasne kovinske mreže za okna, stopniščne ograje. ☎82-104 17212

SERVIS OGS - popravila gospodinjskih strojev. ☎211-140 17220

Hitro in kvalitetno vam popravimo PRALNI, ŠIVALNI STROJ, ŠTEDILNIK. ☎211-140 17221

PEDIKURO na vašem domu kvalitetno opravim. ☎633-452, popoldan 17281

Ugodno! Vgradnja teleteksta Gorenje na vašem domu samo 8900 SIT. ☎33-11-99 17319

RTV SEERVIS ŠINKA! Popravila televizorjev Gorenje na vašem domu. ☎33-71-99 17321

Medicinski tehnik nudi nego na domu, masažo, razgibavanje, pedikuro, merjenje kvnega tlaka. Cena zmerna! ☎46-355, po 20. uri 17324

Iščem skupino za izdelavo OMETA (frajhanje). ☎41-663, 43-123 17389

Delam vsa ZIDARSKO-FASADERSKA dela in adaptacije. ☎324-874 17402

Pozdravim z bioenergijo. ☎ 51-521 vsak dan po 18. uri 17477

TURISTIČNA AGENCIJA
MEGGI TOURS FLY

** VABIMO VAS NA NEPOZABNO KRIŽARJENJE Z LUKSUZNO JADRNICO MY BISREKA 6.8. - 7 dni polni penzion, odhod iz Pirana*
** NOVI VINODOLSKI VABI V PRIJETNO OPREMLJENE APARTMAJE SAMO 60 M OD OBALE. POHITITE - SAMO ŠE NEKAJ PROSTIH MEST!*
** GARDSKI PREZZEMOLO VAS PRIČAKUJE 30.7.!*
** GARDALAND, AQUALAND IN MIRABILANDIA VSAKO SOBOTO!*
** VELIKA DIRKA F1 NA MADŽARSKEM, 12., 13., 14.8.*
MEGGI TOURS FLY Kranj in Šk. Loka, 223-870, 214-791, 623-173

mmeg59

Najcenejše globinsko ČIŠČENJE toplih podov, itisonov, tapisonov. ☎ 46-149 17476

STANOVANJA

Oddajam sobe v Piranu. ☎ 066/76-716 16244

GARSONJERO v Kranju, oddam v avgustu. ☎ 061/210-610 17118

V Kranju prodamo: Vodovodni stolp: 2-sobno 53 m2 s CK in brez CK, 3-sobno 75 m2 brez CK, v Šorlijevem 1-sobno 40 m2 s CK: Šk. Loka 1-sobno, 2-sobno, 3-sobno in 4-sobno, Tržič Bistrica 3-sobno 75 m2, ter druga. APRON ☎331-292 17193

Najamemo različna stanovanja in hiše na Gorenjskem. Provizijo plača najemniki. ODDAMO 3-sobni apartma in 2-sobi s souporabo pri Kranju ter 3-sobno stanovanje na Jesenicah. APRON, ☎331-292 17196

V najem oddam enosobno STANOVANJE. ☎48-621 17289

Ugodno prodam 4-sobno STANOVANJE v centru Kranja (etažna centralna, vrt, kleti). ☎328-498 17352

ENOSOBNO STANOVANJE na Bledu ali okolici, najamem. ☎ 741-325 17363

Zamenjam GARSONJERO na Jesenicah, centralno ogrevano za v Kranju ali okolici. Torkar Ivan, c. revolucije 5, Jesenice 17372

Prodam 2-sobno STANOVANJE v Kranjski gori. ☎883-515 ali 50-526 17386

Oddam 2-sobno STANOVANJE v Kranju. ☎225-743, med 16. in 18. uro 17418

Najamem neopremljeno manjše STANOVANJE za 15 mesecev. Kompletno predplačilo. ☎ 324-777 17473

VARSTVO

Enoletni fantek išče prijazno teto, da bi ga čuvala. ☎41-688 17385

VOZILA DELI

Prodam motor Z 850. ☎421-819 17434

AVTOODPAD ZASTAVA, JUGO LADA, ŠKODA - novi deli, dodatna oprema. Muhovec, d.o.o., Gorica 1, Radovljica, ☎715-601 15339

Prodam vse rabljene rezervne dele za Z 750. ☎ 64-438 po 15. uri 16950

Ugodno prodam nova garažna vrata in zadnji odbijač za Z 101. ☎327-347 17322

Prodam FIAT 127, letnik 1979/80 po delih. ☎874-201 17336

AVTOSERVIS IN TRGOVINA „BLATNIK"
Prodaja novih in rabljenih avtodelov
Meze Nada s. p.
Krnica 2d
64247 Zg. Gorje
Tel.: 064/725-165
NBLA59

Prodam R 4 letnik 1985 in YUGO 45 A, letnik 84. ☎ 218-997 17263

Nujno prodam YUGO 45 letnik 1982, reg. do 2.6.1995. ☎ 46-874 17265

R 4 GTL, letnik 1985, reg. do januarja 95, prodam. ☎802-624 17288

Prodam FIAT 126 P v dobrem stanju, reg. celo leto. ☎874-229 17270

Prodam vijolično DIANO, cena po dogovoru. ☎323-844, Robert 17278

Prodam FIČOTA 850, letnik 1985, reg. 21.1.95, ugodno. Simeunovič, Groharjevo 5, Šk. Loka 17279

Prodam Z 750, letnik 1983. ☎421-520 17282

Prodam AUDI 80 diesel, pet prestav, centralno zaklepanje. ☎332-289 17283

Lepo ohranjen 126 P, letnik 1984, poceni prodam. ☎682-204 17286

Turistično društvo Jesenice
Titova 18, tel.: (064)81-974
je pripravilo pred svojim birojem stojnico, na kateri vam lahko ponudijo izdelke domače obrti, spominke, razglednice, vse vrste planinskih kart in še vrsto drugih stvari, ob vsakem nakupu dobite darilo: GORENJSKI GLAS.
Oglasite se pred birojem TD Jesenice.
ATDJ59

VOZILA

Prodaja novih vozil: DAEWOO in MITSHUBISHI. Vse informacije ☎242-300, 242-600 ali 325-981 4733

PRODAJA, ODKUP, rabljenih vozil in prenos lastništva! ☎325-981 4734

Prodam YUGO 45 A, letnik 12/1987. ☎ 422-575 popoldne 16930

HROŠČA 1200 letnik 1975, reg. do 1/1995, poceni prodam. Sitar, Zlato polje 14, Kranj 17111

Ugodno prodam JUGO 45, letnik 1985, reg. 6/95. ☎214-529 17192

Prodam Z 101 1.1 GX, letnik 1988 in R 4, letnik 1978. ☎714-311 17216

Prodam LADO SAMARO 1300 s petimi vrati, letnik 1989. Visoko 92, Visoko 17222

Prodam R 4 GTL, letnik 1987. Jančev, Kovor 181, ☎58-516 17226

Prodam JUGO 45, letnik 1984, reg. do junija 95, cena 1300 DEM. ☎403-816 17227

P 126 ugodno prodam. ☎212-905 17228

Prodam ZASTAVO 101, letnik 1982, rdeče barve. ☎218-417 17229

Prodam VW PASSAT TURBODIESEL, letnik 1991, poškodovan. ☎78-673 17238

VW PASSAT karavan, letnik 1988 poškodovan in GOLF, letnik 1989, prodam. ☎78-673 17239

Kupim dobro ohranjen JUGO 55, letnik 1989, 1990. ☎241-263 17244

Prodajamo 10 let star Z 128, 1300 kubičen, reg. do maja 95. ☎76-739 17246

Prodam Z 101 comfort, letnik 11/79. ☎215-451 17247

AUDI 80, letnik 1987, reg. do 1995, siva barva, alarm, klima. ☎881-452 17253

Ugodno prodamo AUDI 80, letnik 1982. ☎801-210 17254

Prodam R 4 GTL, letnik 10/81, rdeče barve. ☎45-238 17255

MAZDA 323 F, lepo ohranjena, letnik 1990, športni izgled, prodam. ☎325-543 17256

Prodam VW 1303, letnik 1973, odličen. ☎43-014 17259

Prodam Z 101, letnik 1985, 1700 DEM. ☎861-225 17260

Prodam ŠKODO 105, letnik 1981, motor obnovljen. ☎66-323 17290

Prodam ALFO 33 1.3 S, letnik 1987. ☎736-744 17305

Prikolico za osebni avto nostilnost 1000 kg prodam ali zamenjam za najšo. ☎332-610 17306

KOMBI FORD DIESEL prodam. ☎064/421-727, 421-734 17310

R 4 GTL, letnik 1991, tehnično brezhiben prodam za 5200 DEM. ☎70-086 17313

GOLF, letnik 1980, reg. celo leto prodam. ☎70-086 17315

Prodam karamboliran OPEL KADETT 1.3 S, tip D. ☎70-728, popoldan 17317

Prodam osebni avto CITROEN BX 15 TGE, letnik 1989. ☎58-384 17328

Prodam nov AX TRE. ☎64-316 17330

Kombi FORD tranzit, letnik 1981, odlično ohranjen, prodam. ☎620-898 17331

Ugodno prodam Z 750, letnik 1979, ohranjena. ☎621-151 17332

126 P, 25000 km, letnik 1991, reg. do 3/95, prodam za 2600 DEM v tolarski protivrednosti. ☎801-009 ali 802-689 17333

Prodam GOLF GL, letnik 1979. Cena po dogovoru. Dvorski trg 1, Preddvor 17335

OPEL RECORD 1.8 GLS, letnik 1985, dobro ohranjen, prodam. Frelih Andrej, Brezje 21, Brezje 17337

Prodam Z 101, letnik 1976. ☎801-565 17340

Prodam Zastavo 750, letnik 1981. ☎58-184 17342

Prodam R 5, letnik 1992, rdeče barve 5 v, reg. 3/95, lepo ohranjen. ☎312-494 17343

LADO NIVO 1600, letnik 1986, reg. do 1/95, cena 3800 DEM, prodam. ☎49-022 17344

Ugodno prodam FIAT 127, letnik 1979, reg. do 5/95. Kovor 74, Tržič ☎57-921 17346

KOMBI IMV 1600, reg. do 3/95, prodam za 1500 DEM. ☎216-215 17347

AX CITROEN nov, z dodatno opremo, zelo ugodno prodam. ☎695-070 17354

Hofer sporoča ...

ŠOLSKI ZVEZEK 40 lističev, črtast ali kariran, A4	ATS	4,90	FLOMASTRI 30 kosov, najboljša kakovost, primerni tudi za otroke	ATS	19,90
OVITKI ZA ZVEZKE zavoj z 10 kosi	ATS	29,90	ŠESTILO zelo kakovostne izdelave in etui, ter nadomestne mine	ATS	34,90
PERESNICA napolnjena z 32 deli	ATS	49,90	FLOMASTRI NA ČRNILO 3 kosi (rdeč, moder in črn)	ATS	19,90
MINI-KOVČEK z različnimi motivi	ATS	49,90	SVINČNIKI zavoj z 12 kom. različnih trdnosti	ATS	9,90
GARNITURA RAVNIL 30 cm ravnilo, trikotnik in geometrični trikotnik	ATS	19,90	KEMIČNI SVINČNIKI 7 x modri, 2 x rdeči, 2 x črni in 1 x zeleni	ATS	14,90
KOLLEGE-MAPA z različnimi motivi	ATS	39,90	FOLIJA ZA OVIJANJE KNJIG 3m x 40cm	ATS	19,90
KOLLEGE-BLOK 80 lističev, črtast ali karirast, A4	ATS	9,90	VODENE BARVICE s čopičem in belo tempero	ATS	14,90
SAMOLEPILNI TRAK z držalom, 3 kosi	ATS	4,90	RISALNI BLOK formata Din A3	ATS	14,90
BOX Z LISTIČI 700 lističev v kartonskem boksu	ATS	14,90	GARNITURA ŠOLSKIH ČOPIČEV zavoj s 6 komadi	ATS	19,90
PROZORNE MAPE 20 kosov, A4, primerne za vpenjanje	ATS	9,90	BARVICE zavoj s 24 komadi	ATS	19,90
KOZAREC Z PISARNIŠKIMI POTREBŠČINAMI 150 sponk, 36 bombic, 300 risalnih žebljičkov ali 60 klinastih žebljičkov	ATS	9,90	VOŠČENKE 10 kosov, v pomičnem tulcu z mehaniko odporne ali neodporne proti vodi	ATS	19,90

4 x Celovec
10.- Oktoberstr. 25
Lodeng. 22
St. Veiterstr. 70
Steing. 209

3 x Beljak
Ossiacherzeile 56. b
Italienerstr. 14
Maria - Gailerstr. 30

Velikovec
Umfahrungsstr. 6

Wolfsberg
Packerstr.

2 x Špital
Obersdorferstr. 4 - 6
Villacherstr. 106

Upoštevajte, prosimo, da so tile artikli samo prehodno v našem sortimentu. Cene vsebujejo vse davke.

Hofer
BHOF59

Sportina

SPORTINA BLED d.o.o.
64260 Bled Ljubljanska 4 Slovenija Tel.: 741-778 ali 741-721

ZAPOSLIMO SPOSOBNO PRODAJALKO ZA DELO V VELEPRODAJI NA BLEDU

SSPORS3

Z 750, letnik 1980, oranžne barve, neregistriran, v voznem stanju, prodam. ☎70-015 17364

Prodam Z 101, letnik 1988. ☎714-106 17367

Prodam OPEL KADETT 1.4 I, letnik 1991. ☎312-255 17368

Prodam GOLF B, letnik 1981, reg. do 4/94. ☎312-255 17369

Odkup in prodaja vozil. AVTOPRIS, d.o.o., ☎312-255 17370

Prodam Z 101 GTL, letnik 1986, cena 1700 DEM. ☎312-255 17371

Prodam JUGO 45, letnik 1989. ☎733-546 17378

Auto - Krainer
Völkermarkterstr 184
tel.: 0043-463-38330

Prodam Z 750, letnik 1980 in FIAT 126, letnik 1982 po delih. ☎53-176 17383

Prodam ŠKODO, letnik 1977, reg. do 7/95. ☎58-115 17393

Prodam GOLFA JX 1.6 bencin, dobro ohranjen, letnik 1987. Pfajfar, Log 83, Železniki 17394

ASTRO 2.0 GSI 16 v, letnik 1993, prodam za 35000 DEM - nova 53000 DEM. ☎632-465 17395

Prodam FIAT UNO 45, letnik 1990, cena 7800 DEM. ☎312-255 17401

Prodam JUGO 45, letnik 1983, reg. do 25.7.95. ☎70-758 17405

Prodam Z 750, letnik 1980. ☎55-738 17406

Prodam avto FORD TAUNUS, cena po dogovoru. ☎47-055, Zg. Dupije 62 17409

R 4 GTL, letnik 1988, registriran do 3/95, prodam. ☎710-704 17412

Prodam Z 101, letnik 1977. ☎47-696 17413

Kupim VW KOMBI, starejši letnik, lahko neregistriran. ☎632-314 17420

Prodam Z 101 GTL 55, letnik 1987 april, ohranjen, cena 190.000 SIT. ☎59-102 17422

Prodam GOLF, letnik 1980. Koroška 53, Kranj, ☎211-664 17423

AX ALLURE, letnik 1992, prvi lastnik, dod. oprema, 12.900 DEM. ☎45-213 17426

PRODAJA - ODKUP in svetovanje pri prodaji rabljenih vozil. ☎064/217-528 ali zvečer po 20. uri na ☎ 064/325-659 17431

Prodam R 4, letnik 1987, rdeče barve, 83000 km, cena po dogovoru. ☎801-148 17433

Prodam R9 diesel, letnik november 1988, registriran do januarja 95. ☎218-721 17436

Prodam Z 101, letnik 1978, cena po dogovoru. ☎64-137 17441

FIAT 126 P, letnik 12/83, obnovljen, prodam. ☎620-483 17446

FORD FIESTA 1.1 CLX, nemške izdelave s katalizatorjem in petimi vrati, kupljen avgusta 1991 in reg. do 8/95, prodam, prvi lastnik. ☎57-483

Prodam Z 101, letnik 1987, reg. do aprila 1995. ☎59-102 17448

Prodam 126 "bolho", letnik 1980, reg. do maja 1995, cena po dogovoru. ☎52-084 17451

Prodam JUGO 45, letnik 1981, cena po dogovoru. ☎328-296 17455

Prodam JUGO 45, letnik 1987. ☎48-122 17464

R 18 letnik 1982, odličen, poceni prodam. ☎ 733-345 17467

Prodam Z 101, reg. do 7/1995. ☎ 51-018 17468

Prodam YUGO 45 letnik 1989, reg. do 3/1995. Novak, Jezerska 61, Kranj 17474

Prodam GOLF GTI 3, letnik 12/1992. ☎ 211-668 17476

ZAPOSLITVE

Trgovina z mešanim blagom - živilska, redno zaposli 2 trgovki. ☎ 312-019 15165

Restavracija v okolici Kranja redno zaposli samostojnega KV KUHARJA s prakso. Delo nastopi 1.9.1994. Samo resne ponudbe s kratkim opisom pod Šifra: DOBRO PLAČILO 15614

V Bistroju zaposlimo dve dekleti za strežbo in kuharja-co. ☎ 70-515 16876

Honorarno zaposlim mlajšo in starejšo vestno PRODAJALKO za polovični del. čas v trgovini z živili. ☎47-634 17348

Zaposlimo KV ZIDARJE in NK GRADBENE DELAVCE. Stratos, d.o.o, Kamna gorica ☎ 736-435 po 20. uri 17100

Iz okolice Škofje Loke zaposlimo prodajalko v prehrambeni trgovini. ☎631-004, po 15. uri 17243

Zaposlimo samostojnega KUHARJA in kuharja pripravnika. ☎70-706, po 10. uri 17245

Iščemo KUHARJA z nekaj letno prakso za redno ali honorarno zaposlitev. Gostišče Metka, Podljubelj 150, Tržič, ☎59-086 17345

Zaposlim dekle za delo v strežbi. ☎ 46-198 popoldan 17026

Iščemo **PRODAJALCA** pohištva.
Pisne ponudbe na:
DEKORLES,
Kolodvorska 1, Radovljica
NDEK59

Honorarno zaposlim KUHARICO za mesec avgust, lahko zakonski par. ☎715-293 17350

Manjša družina v Radovljici, v novi hiši, išče GOSPODINJO. Prednost imajo domačinke ali iz bližnje okolice. Ostalo po dogovoru. ☎ 710-547

Zaposlim SLIKOPLESKARJA z nekaj prakse. ☎681-593 17379

Zaposlim pripravnika v kovinski stroki. ☎41-663, 43-123 17390

Iščem pomočnika za delo v mlinu. MLIN Globoko, Globoko 8, Radovljica 17391

Zaposlimo pripravnico - prodajalko v tekstilni trgovini v Radovljici. ☎47-491 17414

V manjšem lokalu v Škofji Loki iščemo dekle za strežbo. ☎631-159, 633-450 17438

V pizzeriji v Kranju zaposlimo KV KUHARJA in pomočnika kuharja. ☎422-585 17439

Takoj zaposlim ključavničarja z znanjem varjenja. ☎48-100 in 48-614 17452

Zaposlim TRGOVKO pripravnico, kasnejša redna zaposlitev. ☎331-467, od 9. do 10. ure in od 18. do 19. ure 17458

Gostilna v Kranju išče KV KUHARJA, delo v izmenah, nedelje proste. ☎213-484 17460

Iščemo PRODAJALCE za prodajo sveč. ☎51-660 17465

Prodam dnevno OMARO in šivalni STROJ ter žensko KOLO, staro eno leto. ☎53-423 17466

ŽIVALI

ODOJKE in večje PRAŠIČE za rejo ali zakol, prodam. Prešeren, Gorica 17, Radovljica. ☎ 714-376 16687

Prodam enoletne KOKOŠI. Koprivnikar, Golnik 15 17127

Prodam 10 tednov staro SIMENTALKO. ☎ 49-355 17144

Razprodajam enoletne KOKOŠI nesnice in kokoši v 6. mesecu nesnosti. Drinovec, Strahinj 38, Naklo 17154

Prodam težke PURANE za zakol po želji zaklane. Lahovče 19, ☎421-717 17170

Prodam več KRAV različnih starosti ali menjam za teleta. ☎715-746 17175

Ugodno prodam PSA in PSIČKO nemški ovčar, stara 10 tednov, z rodovnikom. ☎733-625 17234

Kupim BIKCA simentalca starega od 7 dni do 6 tednov. ☎065/808-022 17236

Prodam KRAVO s teletom. ☎422-808 17237

Oddamo lepega, mešanega PERZIJSKEGA MUČKA. ☎45-532 17241

Prodam plemenske ZAJKLJE. ☎45-532 17242

Prodam PUJSKE, stare 8 tednov. Žabnica 37 17252

Kupim BIKCA simentalca do 250 kg težkega. ☎061/841-108 17302

Prodam PUDLJE brez rodovnika. ☎401-141 17304

Prodam težko KRAVO simentalko 9 mesecev brejo. Zalog 17, Cerklje

Prodam PRAŠIČKE cca 35, 40 kg. ☎46-152 17312

Prodam TELIČKA. ☎421-836 17326

Prodam 3 KOZE mlekarice, 4 KOZLIČKE in enega KOZLA. ☎802-039 17338

Prodam 3 leto KOBILO haflinger, brejo. Bašelj 18 17351

Čudovito čistokrvno tromesečno ŠKOTSKO OVČARKO Lassie, vrhunskih staršev, prodamo. ☎217-148 17373

Prodam 6 velikih ASPERAGUSOV, dve ŽELVI z akvarijem in dva mini HRČKA s kletko. ☎64-355, po 20. uri 17375

Prodam mlado KOZO dobro mlekarico. Cerklje, ☎421-343 17392

Prodam TELETA. ☎65-027 17396

Prodam ODOJKE od 20 - 30 kg in kupim late za kozolec. Struževo 12, Kranj 17397

Prodam PUJSKE za nadaljno rejo ali za odojke. ☎736-690 17399

PUDLJE sive z rodovnikom, stare 10 tednov, prodam. ☎312-519 17403

Prodam dolgodlako nemško OVČARKO z rodovnikom. ☎421-813 17406

PUDLJE pritlikave apricot z rodovnikom, prodam. Oddaja do konca avgusta oz. po dogovoru. ☎58-442 17424

TELIČKO dobre krave zamenjam za bikca. Mavčiče 110, ☎401-374 17425

Ugodno prodam čistokrvnega cepljenega mladiča ROTWEILERJA. Tomšičeva 21 D, Jesenice, ☎82-668 17427

Prodam KRAVO frizijko. ☎83-174 17430

Brejo TELICO ali mlado kravo črno belo, kupim. ☎422-684 17432

Prodam BIKCA simentalca, teža cca 350 kg. Sebenje 38, Križe, ☎58-336 17442

KOKER ŠPANJEL psičko, čistokrvno, staro 7 tednov, ugodno prodam. Držanič, Golniška 67, Mlaka pri Kranju, ☎217-005 17445

Prodam TELIČKO frizijko 8 mesecev brejo. Lahovče 43, Cerklje 17456

Prodam NEMŠKE OVČARJE z rodovnikom, stare 10 tednov. ☎733-625 17463

Prodam mlade PERZIJSKE MUCKE, 100 DEM. ☎ 328-410 17472

BIKCA SIMENTALCA 100 kg težkega, prodam. ☎ 422-673 17475

ZAHVALA

Umrla je naša draga

LUCIJA BERTONCELJ

p.d. Žejgelnova Lucija

Zahvaljujemo se sorodnikom, sosedom, znancem in prijateljem za izrečena sožalja, podarjeno cvetje, sveče in spremstvo na njeni zadnji poti. Iskrena hvala g. župniku dr. Ambrožiču za opravljeno sveto mašo in pogrebni obred, pevcem za petje in ga. višji medicinski sestri Heleni Šterbenc iz Centra oskrbovancev v Stari Loki za vso moralno in strokovno pomoč v dolgih letih zdravljenja.

VSI NJENI
Virmaše, 29. 7. 1994

SPOROČILO O SMRTI

Sporočamo žalostno vest, da nas je zapustil naš upokojeni sodelavec iz Tovarne Avtopnevmatike Sava Semperit - Vulkanizacija

JANEZ JERALA

rojen 1920

Od njega smo se poslovili v sredo, 27. 7. 1994, ob 17. uri na pokopališču v Mavčičah.

KOLEKTIV SAVA

SPOROČILO O SMRTI

Sporočamo žalostno vest, da nas je zapustil naš sodelavec iz Tovarne Avtopnevmatike Sava Semperit - P/MAT

IGOR ŠOŠTARIČ

rojen 1975

Od njega smo se poslovili v ponedeljek, 25. julija 1994, ob 17. uri na pokopališču v Šenčurju.

KOLEKTIV SAVA

ZAHVALA

Ob tragični izgubi dragega sina in brata

IGORJA ŠOŠTARIČA

rojen 1. 8. 1975

se iskreno zahvaljujemo sorodnikom, prijateljem, sosedom, vaščanom Vogelj in Voklega, sodelavcem mešalnice TAP, Forme ter celotnemu kolektivu SAVA, kolektivoma Planika in Živila, GD Voglje in Voklo za izrečena sožalja in podarjeno cvetje ter sveče. Zahvaljujemo se g. župniku za lep pogrebni obred in prijateljem ter gasilcem za lepe besede slovesa. Vsem, ki ste ga v tako velikem številu pospremili na njegovi zadnji poti, še enkrat iskrena hvala.

VSI NJEGOVI

Voglje, Voklo, 25. julija 1994

ZAHVALA

Ob nenadomestljivi izgubi naše dobre mame, stare mame, prababice, tašče in tete

FRANČIŠKE PAVLIN

iz Zaloga pri Cerkljah

se iskreno zahvaljujemo sorodnikom, sosedom, prijateljem, znancem in sodelavcem, ki ste našo mamo pospremili na zadnji poti, ji darovali cvetje, sveče in darove za sv. maše, nam pa izrekli sožalje. Posebej se zahvaljujemo dr. Ivu Pevcu za dolgoletno zdravljenje, g. župniku iz Cerkelj za lepo opravljen pogrebni obred, pevcem iz Nakla za lepo petje, zvonarju in pogrebniku Jeriču za opravljene storitve. Vsem še enkrat Bog povrni.

Žalujoči vsi njeni

Zalog, Besnica, Kranj, Nasovče, 1994

Umrla je naša sodelavka

SLAVICA OSTERMAN

ravnateljica muzeja Jesenice

Ohranili jo bomo v lepem spominu.

Kolektiv muzeja Jesenice

ZAHVALA

Ob smrti moža, očeta, starega očeta, brata, tasta in strica

ALOJZA MARKA

se iskreno zahvaljujemo sosedom, sorodnikom, sodelavcem, prijateljem in znancem za izrečena sožalja, podarjeno cvetje, sveče, darove za svete maše in denarno pomoč. Zahvaljujemo se g. kaplanu za lepo opravljen obred, pevcem za zapete žalostinke, sosedom Cveti, Anici in Jožku ter gasilcem. Hvala vsem, ki ste ga v tako velikem številu pospremili na njegovi zadnji poti.

VSI NJEGOVI

Zg. Brnik, 26. julija 1994

KRONIKA

Prejšnji teden na Velikem vrhu

Strela pobila 29 ovac

Kaj s trupli živali visoko v gorah?

Tržič, 29. julija - Prejšnji teden, z 18. na 19. julij, je strela, ki je švigala med hudim neurjem, pobila 29 ovac tik pod vrhom Velikega vrha v Košuti nad Kofcami v tržiški občini, 2088 metrov visoko. Kaj storiti s trupli visoko v gorah, je bilo vprašanje, s katerim sta se morala spopasti predvsem veterinar iz ŽVZG Borut Sajovic in veterinarski inšpektor Roman Grandič.

Veterinar Borut Sajovic in tržiški policisti so za pogin ovac zvedeli šele naslednje popoldne. Skupaj so takoj, v dežju, odšli proti Velikemu vrhu.

Kaj je ovce gnalo pod vrh, je težko reči zanesljivo. Borut Sajovic pravi, da se ovce ob slabem vremenu običajno pomikajo navzgor in se stiskajo druga ob drugo, s tem pa sproščajo toploto, ki je vabljiva za strelo. Podobni primeri so se v minulih letih že dogajali na Mali Polani, na Kofcah, na planini Javornik.

"Sam sem predlagal, da bi poginule živali odpeljali v dolino s helikopterjem. V skalnata tla s pičlo plastjo zemlje jih je bilo namreč nemogoče zakopati, sežig tudi ni prišel v poštev, da bi jih ljudje s težko dostopnega mesta po ozki in mestoma prepadni stezi na plečih znosili z Velikega vrha, pa bi bilo prav tako preveč tvegano. Odločil je veterinarski inšpektor Uprave inšpekcijskih služb za Gorenjsko Roman Grandič. Ljudje so naslednji dan poginule ovce zmetali v prepadno kotanjo, kar v takih pogojih ni prav nič nenavadna rešitev. Kotanja je stran od planinske steze, ne ogroža virov pitne vode, mrhovinarji pa trupla pospravijo v nekaj dneh."

Borut Sajovic je ob tem še dejal, da bodo za morebitne prihodnje podobne primere vendarle poskušali dobiti helikopterski prevoz. Zdaj bi cena tega prevoza povsem opustošila blagajno higienske službe pri občini, če bodo prevozi poslej vnaprej načrtovani in denar zanje rezerviran, odločitev bržkone ne bo tako težka, kot je bila zdaj. • **H. Jelovčan**

Eksplozija v zlatarni

Kamnik - V ponedeljek okrog pol enih popoldne je v zlatarni Jožeta Šterna v Kamniku eksplodiral plin. Eksplozija je poškodovala stekla izložbe in vhodnih vrat, drobci stekla pa so prileteli tudi skozi odprta vrata trgovine Utok na nasprotni strani ulice in po glavi ranila prodajalko N. D. Odpeljali so jo v Klinični center.

Domnevajo, da je eksplozija nastala, ker se je ob vklopu enega od električnih porabnikov vnel plin, ki je uhajal iz plinske jeklenke.

Nekaj podrobnosti o epidemiji salmoneloze

Zbolelo okrog 180 ljudi

V Zavodu za zdravstveno varstvo Gorenjske vzrok za nastanek epidemije pripisujejo nepravilnim postopkom v kuhinji. Končnega poročila še ni.

Kranj, 29. julija - V julijski številki Utripa, glasila delavcev osnovnega zdravstva Gorenjske, je direktorica Zavoda za zdravstveno varstvo Gorenjske v Kranju dr. Marija Seljak objavila vmesno poročilo o epidemiji salmoneloze. V njem navaja nekatere podatke, ki doslej niso bili podrobneje predstavljeni javnosti, zato poročilo skoraj v celoti povzemamo.

V okrepčevalnici Ham so vsak dan pripravili blizu 500 malic. Deloma so jih razvažali v različna podjetja (Ikos, Zavarovalnica Triglav, Oljarica, Alpetour idr.), ostale pa razdelili posameznikom iz bližnjih podjetij, ki so prihajali v njihovo jedilnico.

V torek, 5. julija, so v obratu Ham pripravili dva obroka: mučkalico, dušen riž, solato in vrtnarski zrezek, polžke, solato. V sredo so pripravili dunajski zrezek, mešano solato, sadje in jetrca v omaki, pire krompir, solato. Solata ni bila vezana na obrok, ampak si je posameznik svobodno izbral vrsto solate. Oba dneva je bila razen drugih solat na voljo tudi francoska.

V dneh od 5. do 8. julija je zbolelo okrog 180 ljudi. Obolevali so tisti, ki so jedli francosko solato pa tudi nekateri, ki so jedli mešano solato. Prva obvestila o bolezni so prišla v Zavod za zdravstveno varstvo oziroma njegovo epidemiološko službo iz ambulant kranjskega zdravstvenega doma 6. julija.

Pri preverjanju v kuhinji okrepčevalnice Ham so delavci Zavoda za zdravstveno varstvo zvedeli, da so za francosko solato 5. in 6. julija uporabljali majonezo, ki so jo sami pripravili. Pripravili so približno osem kilogramov francoske solate, leto so dodajali tudi mešani solati.

Med epidemijo so v laboratoriju za medicinsko mikrobiologijo pregledali približno 140 vzorcev blata ljudi, obolelih v epidemiji salmoneloze. Pri 132 so iz blata izolirali Samonello enteritidis, izolirali so jo tudi iz blata šestih delavcev podjetja Ham.

Ob epidemiološkem poizvedovanju 6. julija so v kuhinji vzeli devet vzorcev živil. Salmonelo so osamili iz francoske solate, obroka kosila (ocvrt zrezek, krompir), jajčnega melanža (ostanek od jajc, ki so jih uporabili za majonezo) ter z zunanje površine lupine jajca. Odvzeli so tudi 29 brisov delovnih površin in pribora. Salmonelo enteritidis so osamili iz šestih brisov, iz osmih brisov so izolirali še salmonelo enteritidis coli.

"Z veliko verjetnostjo lahko trdimo, da je bila francoska solata živilo, prek katerega se je okužba širila med ljudi. Glede na mikrobiološke analize menimo, da so bila izvor salmonel jajca. Vzrok za nastanek epidemije lahko pripišemo nepravilnim postopkom v kuhinji, na kar kažejo tudi analize odvzetih brisov. Glavna napaka pri pripravi hrane je bila ta, da ni bilo zagotovljeno hlajenje in hitra uporaba pripravljenih živil, kar jeomogočilo razvoj vnešenih salmonel. Končno mnenje bomo podali v zaključnem poročilu," je zapisala dr. Marija Seljak.

Hišna številka in vsak teden srečna družina

Nagrada Francki iz Zgoše

Četudi nas je v torek poklicala jezna bralka in očitala, da nismo objavili srečne hišne številke in čeprav smo ji skušali dopovedati, da je treba Gorenjski glas prebrati natančneje, je nismo mogli prepričati. Pač pa je tokratno srečno hišno številko ZGOŠA 44 v prilogi Dežela našel sin gospe Francke RESMAN, ki sicer stanuje sama v hiši v Zgoši, obdeluje vrt in predvsem rada veliko šiva. Hiša s številko 44 v Zgoši ni kar tako - do leta 1970 je pokojni mož tokratne nagrajenke, po poklicu pek, imel obrt, in tam se je pekel odličen kruh. Tudi časopis Gorenjski glas je pri hiši že več kot tri desetletja, v njej pa je zraslo 5 otrok. Resda pri Francki v Zgoši 44 nihče od otrok ne stanuje več, vendar jo vsakodnevno obiskujejo. Nagrajenka Francka Resman je stara 78 let in zaradi operacije kolkov malce težje ureja vsakodnevne opravke in delo na vrtu - zato pa ji je v toliko večje veselje dvakrat tedenski obisk pismonoše, ki ji prinaša Gorenjski glas.

Resmanovim smo poslali nagrado podjetja VETA Ljubljana - Vevče v vrednosti 20 tisoč tolarjev. Že v torek bo nov krog nagradne igre - ena od hišnih številk bo ponovno prinesla srečo.

"G. G."

Tudi vlomilcem in tatovom je vroče

Potem ko je polna luna prejšnji petek dvignila temperaturo odklonsko motenim Gorenjcem, ta teden rubrika "črna kronika" ostaja več ali manj prazna. Promet po cestah je zaradi dopustov in vročine, ki je v avtomobilih še posebej neznosna, redkejši kot običajno, če seveda ne štejemo dni ob koncu tedna, ko vse živo drvi proti Bledu in Bohinju, ali pa v Podvinu na novo razkopavajo. Hujših prometnih nezgod, skratka, ni.

Policisti, ki dežurajo na številki 92, nam tako včeraj niso mogli postreči prav z nobenim omembe vrednejšim "črnim" dogodkom tega tedna. Tudi na vprašanje, kako je v teh dopustniških dneh z vlomi in tatvinami v stanovanjske hiše in stanovanja, smo dobili nikalen odgovor. Nič prijav vlomov, nič tatvin.

Očitno je huda vročina zdelala tudi vlomilce in tatove. Ali pa bodo dopustniki, ki se zdaj hlade ob morju, v navalu drugačne vročine preštevali izginule stvari, ko se bodo vrnili domov?

NESREČE

Smrt Italijana v Tamarju

Rateče - V sredo, 27. julija, okrog ene popoldne je očividec obvestil o padcu starejšega moškega na Šlemenu v Tamarju. V reševalni akciji so sodelovali Retečani, ki so 68-letnega Italijana Riccarda Micolinija prenesli do Tamarja. Zdravnik dr. Janko Kokalj mu ni mogel več pomagati, saj je bil mož po padcu približno 40 metrov globoko mrtev.

Kot so povedali dežurni policisti iz operativno-komunikacijskega centra UNZ Kranj, je v sredo skupina 50 planincev, med katerimi je bil tudi nesrečni Micolini, z Vršiča krenila proti Tamarju. Del skupine se je kasneje usmeril proti Mali Mojstrovki, drugi del pa nadaljeval v Tamar. Ko so ostali počivali, je šel Micolini sam naprej, na Slemenu pa je, kot rečeno, v globini 40 metrov našel smrt.

S Kredarice z zvito nogo

Mojstrana - Pri sestopu s Kredarice v dolino Vrat si je hudo zvila nogo 52-letna Vera Dolničar iz Ljubljane. Pri mukotrpnem sestopanju ji je pomagal mož, nakar še drugi planinci, ki sta jih srečala med potjo, končno pa so Ljubljančanko prenesli v dolino Vrat mojstranški gorski reševalci, ki jih je vodil Janez Brojan. Dolničarjevo so odpeljali v Klinični center.

Padec v plezalnem vrtcu

Preddvor - Včeraj dopoldne je v plezalnem vrtcu v Novi vasi pri Preddvoru padel s stene približno petnajst metrov globoko Damjan Čibej iz Kamnika, ki ga je sicer varovala soplezalka. Z odprtim zlomom stegnenice so ga odpeljali v bolnišnico. • **H. Jelovčan**

Danes v Rudniku Žirovski vrh

Ministra podpišeta dogovor

Todraž, 29. julija - Danes ob desetih dopoldne bodo v Rudniku Žirovski vrh direktor in dva ministra podpisali dogovor, s katerim se bo začela uresničitev projekta prestrukturiranja nekaterih objektov rudnika za novo dejavnost iz zaposlitev odvečnih delavcev. Dogovor bodo podpisali minister za obrambo Jelko Kacin, minister za okolje in prostor dr. Pavel Gantar in direktor javnega podjetja Rudnik Žirovski vrh Marjan Uršič. • **H. J.**

Mladina, poletje in počitnice

Ohladiš se lahko tudi v gozdu!

Poletje je za večino mladih čas počitnic - te so lahko delovne ali brezdelne, lahko so brezskrbne ali polne misli na novo študijsko leto ali popravne izpite. Nekaj mladih Kranjčanov in okoličanov smo povprašali, kaj počnejo v teh vročih dneh, kako poskrbijo za svojo zabavo in zlasti "aktualno" ohladitev.

Nina Medved, 14 let:
"Pravkar sem se vrnila z enotedenskega bivanja na Pokljuki, ki ga je dvajsetim odličnjakom iz kranjske občine omogočilo Društvo prijateljev mladine. Imeli smo računalniško in literarno delavnico, pisali smo razne spise itd. Avgusta bom šla verjetno v Švico k stricu, sicer pa tudi med počitnicami treniram atletiko tako, da nisem čisto brez dela."

Sabina Mohorič, 18 let:
"Počitnice preživljam kar doma.Tako bo tudi prihodnja dva meseca, saj bom avgusta začela delati v Zavarovalnici Kranj. Denar bom porabila v času študija, vpisala sem se namreč na Višjo šolo za organizacijo dela. Kako se ohladim? Kadar je res zelo vroče, grem v gozd, najraje tja, kjer je blizu kakšna prijetno hladna voda."

Jure Pestar, 12 let:
"Seveda bom šel na morje - avgusta gremo s starši za dva tedna na Cres. Do zdaj nisem bil še nikjer, saj imam vsak dan plavalne treninge in sicer zjutraj in zvečer, tako da tudi vstajam bolj zgodaj. Drugače pa se s prijatelji hodimo kopat, igramo karte ali igrice na računalniku. Pa malo se tepemo in se vozimo naokoli s kolesi."

Sonja Jerič, 19 let:
"Počitnice preživljam doma in tudi ne vem, če bom kam šla. Nedavno sem naredila sprejemne izpite na Ekonomski fakulteti, tako da sem do oktobra prosta. Doma sem iz Cerkelj, kjer je poleti za mlade bolj slabo poskrbljeno, zato se večinoma hodimo zabavat v Kranj ali v Skalo v Preddvoru." • **E. Gradnik**

Jaka Fajfar, 8 let:
"Konec tedna grem na morje, najprej s teto, potem pa še za dva tedna z mamico.V šoli sem bil kar priden tako, da me novo šolsko leto nič ne skrbi. Sicer pa grem vsak dan k stari mami, kjer se s sestrico in sestrično igramo. Ko je bilo zelo vroče, smo se šli z mami kopat v bazen. Najraje se pa vozim s kotalkami."

RADIO KRANJ 97.3 FM STEREO

RADIO KRANJ POSLUŠAM VSAK DAN

RADIO KRANJ 97.3 FM STEREO