GORENJSKI GLAS

Leto XLVII - št. 50 - CENA 80 SIT

Kranj, torek, 28. junija 1994

Kje bo novo odlagališče komunalnih odpadkov

Šest območij primernih za deponijo

Inštitut za ekološki inženiring iz Maribora je na podlagi meril, ki jih je potrdila skupščina, ugotovil, da je v občini za odlagališče odpadkov primernih šest območij: vzhodno od vasi Peračica, jugozahodno od Peračice, južno od vasi Mlaka ob potoku Leščančica, južno od vasi Slatina, severovzhodno od Dvorske vasi in vzhodno od pritoka Stoganke v potok Lešnica ob meji z občino Tržič.

Radovljica - Inštitut je določil območja, primerna za deponijo, tako da je na podlagi v občinski skupščini potrjenih meril postopoma izločeval območja, ki zaradi naravnih ali tehničnih razlogov niso primerna za odlagališče odpadkov.

Najprej je izločil območja s prepustnimi zemljinami, ves Triglavski narodni park in območje krajinskega parka, nato ureditvena območja naselij, varstvene pasove vodnih virov in poplavna območja, področja z varovalnimi gozdovi in gozdovi s posebnim pomenom, zavarovana območja naravne in kulturne dediščine, rekreacijska območja, rezervat za hitro železnice in površine, ki so trajno namenjene kmetijstvu, ali so na njih predvideni posegi za izboljšanje, nazadnje pa na podlagi tehnično izvedbenih meril še premajhna območja (manjša od pet hektarjev), območja z neprimernim reliefom ali nadmorsko višino, območja vplivnega sanitarnega pasu 500 metrov okrog naselij in območja, za katera so pri ogledu na terenu ugotovili, da so geotehnično neprimerna (prepustna).

Zbori občinske skupščine naj bi predlog šestih območij, primernih za lokacijo nove deponije, obravnavali na julijski seji, konkretno lokacijo pa naj bi izbrali na avgustovski. • **C.Z.**

Gorenjska Banka d.d. Kranj

Banka s posluhom

Vandalizem, nad katerim se lahko le zgražamo

Razdejanje v vrtcu Janina

V ponedeljek zjutraj niso mogli sprejeti vseh otrok v varstvo.

Kranj, 27. junija - Vlomljena vrata v oddelek jasli, razmetanih in popackanih sedem prostorov, barve na tleh in na stenah tudi po hodnikih, razmetane igrače, pokraden in pokvarjen inventar, uničen material za delo z otroki in živila za ponedeljkov zajtrk - to je le del vidnih posledic divjanja zaenkrat neznanih storilcev v kranjskem vrtcu Janina. Več o vandalizmu v vrtcu na zadnji strani! • **Stojan Saje**

Jesenice, 25. junija - S srečanjem gimnazijcev, ki so kdajkoli obiskovali jeseniško gimnazijo, so v soboto sklenili splet prireditev ob 50-letnici te šole. Prireditve so se začele že marca z namenom, da združijo nekdanje gimnazijce v prizadevanju za obnovo šolske stavbe. V soboto so se pri predsedniku občine dr. Božidarju Brudarju srečali gimnazijski profesorji in sponzorji, na skupni seji sta se sestala časni in organizacijski odbor, nato pa so se v športno dvorano Podmežakla začeli zgrinjati gimnazijci vseh generacij. Zaigral jim je Pihalni orkester jeseniških železarjev, zapel jim je Gimnazijski pevski zbor pod vodstvom prof. Janka Pribošiča, izmenjalo se je nekaj govornikov, med njimi šolski minister dr. Slavko Gaber (na sliki). Podelili so pohvale in priznanja letošnjim maturantom. Srečanje so nadaljevali z zabavnim programom z glasbo, plesom (sodelovala sta Plesni orkester in ansambel Obzorje) in drugimi presenečenji. - Foto: L. Jeras

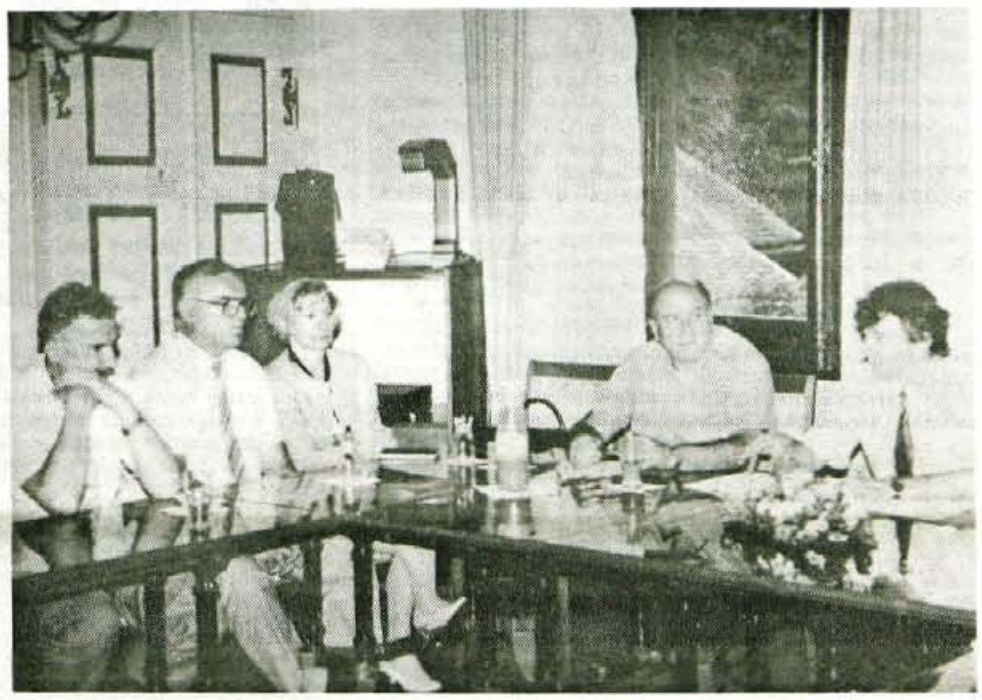

Preddvor, 23. junija - Gorenjski direktorji so v klubu Dvor tokrat gostili dr. Davorina Kračuna, ministra za ekonomske odnose in razvoj, spregovoril je predvsem o t.i. majski analizi, ki jo bo te dni obravnavala vlada. Analitiki ocenjujejo, da letos lahko pričakujemo 4-odstotno gospodarsko rast, inflacija bo nižja kot lani, plače naj bi bile letos realno višje za 3 odstotke, minister Kračun pa je dodal, da lahko dalj časa pričakujemo stabilni tečaj tolarja. Večna 9. strani. • M.V., foto: Lea Jeras

Iskra Holding igra zelo nevarno igro

Boj za blagovno znamko postaja brezobziren

Iskra Holding je k nemškim kupcem poslal odvetnike, ki jim pripovedujejo, naj nikar ne kupuje izdelkov Ševcev pod Iskrino blagovno znamko.

Kranj, 27. junija - Odkar je blagovna znamka Iskra leta 1991 z likvidiranega sozda v ne povsem jasnih okoliščinah prešla v lastništvo Iskre Holdinga, ni več povezujoči faktor, temveč izvor pridobivanja sredstev in pritisk na lastninjenje s strani Holdinga, pravi Milan Bavec, direktor Mehanizmov Lipnica.

Nova Iskra lahko nastane le na zaupanju, ne pa na prisili, ki postaja vse bolj brezobzirna. Holdingovi odvetniki nemške zastopnike že prepričujejo, naj ne jemljejo več izdelkov Iskre Ševci in drugih upornih podjetij s pojasnilom, da jih ne smejo več prodajati pod blagovno znamko Iskra. V pisarnih podjetij, ki so se Holdingu postavila po robu, zato nenehno zvone telefoni, odvetnikom je že uspelo ustvariti zmedo.

Holding igra zelo nevarno igro, saj so bili trgi težko pridobljeni in s tem se ne bi smeli igrati, je na četrtkovi tiskovni konferenci dejal Milan Bavec, direktor Mehanizmov v Lipnici. Tudi Mehanizmi so se vključili v Združenje za sonosilstvo blagovne znamke Iskra, v katerem je 15 podjetij, saj bi morali plačevati približno 20 tisoč mark licenčnine letno. Huje kot ti stroški pa je, da je blagovna znamka postala sredstvo prisile pri lastninjenju s strani Holdinga, te ideje so odtujene, pravi Bavec. Pred kratkim so politikom predstavili novo strategijo, nam je še niso. Sicer pataksne strategije ne potrebujemo, saj sami vemo, koliko moramo izvažati, mi potrebujemo strategijo, te pa na Holdingu nimajo. (več na 9. strani) • **M.V.**

Gasilke tekmovale

Občinska gasilska zveza Radovljica je minulo soboto pripravila v Ribnem pri Bledu 8. srečanje gorenjskih gasilk. Na tekmovanju v uporabi gasilskega orodja se je pomerilo 52 ekip, od katerih jih je največ prišlo iz škofjeloške občine, sodelovale pa so tudi štajerske gasilke. Večina ekip je pokazala dobro pripravljenost. Na prvih pet mest so se uvrstile ekipe Ljubno II, Lokovica (občina Velenje), Ljubno I, Kranjska Gora II in Gorjuše II. Najuspešnejšim so izročili pokale, društva pa so obdarili s spominskimi krožniki. Seveda so udeleženke ponesle domov tudi drugačne spomine, saj so po tekmovanju nadaljevali prijetno družabno srečanje. Prihodnje leto se bodo gorenjske gasilke zbrale v tržiški občini.

• **Besedilo in slika: S. Saje**

Letošnja tekma športnih plezalcev na umetni steni ob kranjskem letnem bazenu, ki jo je že sedmič zapored organizirala Športna zveza Kranj v sodelovanju z vrhunskim kranjskim alpinistom in športnim plezalcem Tomom Česnom, je uspela v vseh pogledih. Dobri športni dosežki, množičen obisk in navijaško spodbujanje, imenitna organizacija prireditve, za povrh pa še lepo vreme bodo dolgo ostali v spominu 20 udeležencev največje plezalske prireditve pri nas. Več o tekmi na 21. strani!

• **S. Saje - Foto: Lea Jeras**

PARTNER
ZASTAVLJALNICA
PARTNER, VREDEN ZAUPANJA.
Koroška c. 41 Kranj, tel.: 211 256
Pričakujemo vas vsak dan od 8 - 17

SIST RAČUNALNIŠKI KLUB
486/40 že od 143.450,00 SIT
ali 8321,00 SIT mesečno!
Tel./Fax: 064/ 22 10 40

MAKLER BLED d.o.o.
PRODAJA NEPREMIČNIN
v petek, 1. julija 1994,
v Gorenjskem glasu

GORENJSKI GLAS
MALI OGLASI (064)223-444

SLOVENIJA IN SVET

Državni zbor potrdil pet sporazumov s Hrvaško

Naši ribiči v hrvaškem morju

Sejati ogenj in žveplo na podpisane sporazume s Hrvaško ni modro, prav tako pa se ni dobro pogajati na vse ali nič, je na kritike Zmaga Jelinčiča odgovoril predsednik državnozborskega odbora za mednarodne odnose Zoran Thaler.

Ljubljana, 27. junija - Državni zbor je v ponedeljek ratificiral paket mednarodnih sporazumov, od katerih se jih je največ nanašalo na odnose s sosedo Hrvaško, v začetku leta pa sta jih v Zagrebu že podpisala predsednika vlad obeh držav Nikica Valentič in dr. Janez Drnovšek. **Pogodba o morskem ribištvu** je povzročila največ razprav. Določa namreč, da bodo slovenski ribiči letos lahko v hrvaškem teritorialnem morju ulovili 1500 ton malih plavih rib po ceni 0,15 marke za kilogram. Pogodbi je oporekal Zmago Jelinčič (Slovenska nacionalna stranka), ki je trdil, da bi te ribe lahko drugje kupovali ceneje in da je pogodba s Hrvaško škodljiva. Žare Pregelj (Slovenska ljudska stranka) je menil, da ta pogodba ne bo rešila slovenskega morskega ribištva. Državni zbor je pogodbo ratificiral in zadolžil vlado za pripravo strategije razvoja morskega ribištva. **Sporazum o zaposlovanju** je kljub nasprotovanju Slovenske ljudske stranke, da bodo imeli od sporazuma korist samo hrvaški delavci, državni zbor sprejel. Hrvaški delavci v Sloveniji bodo imeli enake pravice kot slovenski in obratno, slovenski delavci na Hrvaškem enake kot hrvaški. Zaslužek in prihranke bodo lahko prenesli v matične države. Državni zbor je **sprejel pogodbo med Slovenijo in Hrvaško o medsebojnem izvrševanju sodnih odločb v kazenskih zadevah, pogodbo o pravni pomoči v civilnih in kazenskih zadevah in sporazum med državama o trgovinskih in gospodarskih odnosih ter sodelovanju.** Slednji je povsem načelnega značaja, saj ne rešuje konkretnih problemov, kot so krška elektrarna, hrvaški varčevalci Ljubljanske banke in podobno. **Sporazum med državama o kulturi in izobraževanju** bo ratificiran kasneje. Matični odbor državnega zbora je ocenil, da ni dovolj dobro rešen položaj narodnih skupnosti v obeh državah.

Zoran Thaler, predsednik državnozborskega odbora za mednarodne odnose: "Ne znam si predstavljati, kako bi lahko, denimo, petdeset ali stokrat povečali naše teritorialno morje in tako našim ribičem zagotovili enake razmere, kot so jih imeli pred letom 1991, brez vojne s sosedi." - Slika G. Šinik

Je ratifikacija teh sporazumov in spravljivejše stališče na Hrvaškem do spornih zadev v odnosih s Hrvaško znak spoznanja na obeh straneh, da je probleme vendarle treba rešiti. Zaostrovanje med Ljubljano in Zagrebom v mednarodni javnosti in politiki škoduje obema državama. Seveda pa ti sporazumi ne rešujejo bistvenih spornih vprašanj, začenši pri dokončni določitvi državne meje. • **J. Košnjek**

Protest

Poslanec Slovenske nacionalne stranke Zmago Jelinčič sprašuje vlado republike Slovenije in ministrstvi za zunanje in notranje zadeve, zakaj pristajajo na krajo slovenskega ozemlja s strani Hrvaške in dovoljujejo zmanjševanje ozemlja naše države, kot je bilo 25. junija 1991. Poslanec sprašuje, zakaj mlačna politika do Hrvaške v teh primerih in zakaj hrvaški policisti nadzorujejo več slovenskega ozemlja in zaselke Skrile, Bužini in Skodelin. Ne zahteva le takojšnjega odgovora na vprašanje, ampak ukrepanje. **Hrvaški policisti iz Buj** so aretirali in privedli pred sodnika za prekrške tudi ekipo Televizije Slovenije iz Kopra. Obtožili so jo kaljenja reda in mira in vnosa ter razpečevanja video tehnike in ilegalnega snemanja informacij. Zaplenili so jim opremo in posneto gradivo. Ob tem dogodku, v katerem sta posredovala tudi sekretar slovenskega zunanjega ministrstva Tomaž Kunstelj in notranji minister Andrej Šter, se mnogi turisti in novinarji sprašujejo, kaj je sploh dovoljeno fotografirati na Hrvaškem, da ne bo kaljenja javnega reda in miru.

NAGRADNA IGRA

Vaša hišna številka in Gorenjski glas

Vsak teden: ENA SREČNA DRUŽINA VEČ

Še danes ali pa najkasneje jutri, v sredo, nas do 14. ure pokličite v uredništvo Gorenjskega glasa, telefon 064/223-111, če je v časopisu objavljena Vaša hišna številka. Nagradna igra, ki družini s tokratno srečno hišno številko prinaša nagrado v vrednosti 20.000 tolarjev, ni težka: nekoliko bolj podrobno prelistajte časopis in v njem sta ločeno na različnih straneh objavljena dva podatka: naselje (in ulica v njem, če je v naselju uveden ulični sistem) + številka. Oboje skupaj je srečna hišna številka v tokratnem krogu igre "Vsak teden ena srečna družina več". Ker pa je možno, da je hišna številka npr. na večdružinskem stanovanjskem bloku ali pa je v ulici oz. naselju več enakih hišnih številk z dodatki (a, b, c...), bo sreča v družini odvisna tudi od hitrosti: tisti, ki prvi najde svojo hišno številko po navedenih pravilih in prvi pokliče v uredništvo, prejme nagrado.

IZ SLOVENSKEGA PARLAMENTA

Državni zbor je nadaljeval junijsko sejo

Dobili bomo računsko sodišče

Devet članov tega sodišča bo imenoval državni zbor na predlog predsednika republike. Dobili bomo tudi Agencijo republike Slovenije za plačilni promet, nadziranje in informiranje, kar je prav tako nova ustanova.

Ljubljana, 28. junija - Državni zbor je pretekli teden kar uspešno premagoval nad 50 točk obsegajoči dnevni red junijske seje. Poslanci so v drugi obravnavi sprejeli **predlog zakona o računskem sodišču.** Sodišče bo za Slovenijo popolna novost, njegova naloga pa bo nadzor nad trošenjem državnega in javnega denarja, torej vključno s proračunom in raznimi državnimi skladi. Bo neodvisni državni organ, ki ga bo sestavljalo devet sodnikov, finančnih strokovnjakov. Predlagal jih bo predsednik republike, izvolil pa državni zbor. Računsko sodišče bo imelo delni nadzor tudi nad delom banke Slovenije, enkrat letno pa bo moralo poročati državnemu zboru.

Drugi, povsem nov organ, ki ga bomo dobili v Sloveniji, je **Agencija republike Slovenije za plačilni promet, nadziranje in informiranje, ki naj bi nadomestila sedanjo Službo družbenega knjigovodstva.** Državni zbor je predlog ustreznega zakona sprejel v drugi obravnavi. Po razpravi, v kateri so se razhajala stališča pozicijskih in opozicijskih poslancev. Sklenili so, da bo agencija nadzirala tudi revizijske postopke in da bo odgovorna vladi in ne le državnemu zboru, kot je terjala opozicija.

Državni zbor je začel razpravo o spremembi zakona o vladi, ki naj bi omogočila vladi večjo samostojnost pri uresničevanju politike, sprejet pa je bil tudi zakon o omejevanju uporabe tobačnih izdelkov. • **J.Košnjek**

Nova preiskovalna komisija

Zakaj so zaprli četverico

Na zahtevo 32 poslancev, tako iz opozicije kot pozicije, bo moral državni zbor imenovati še šesto preiskovalno komisijo, ki bo raziskovala politično odgovornost posameznih nosilcev javnih funkcij za aretacije in obsodbe Janeza Janše, Ivana Borštnerja, Davida Tasiča in Francija Zavrla v letih 1988 in 1989. Komisija bo po končani preiskavi predložila zboru pisno poročilo z opisom poteka dogodkov, dokazov in sklepi ter predlogi, ki naj bi jih v okviru svojih pristojnosti sprejel državni zbor.

To je že tretja preiskovalna komisija na to temo. Doslej sta bili oblikovani dve, od katerih se je druga sestala samo enkrat. • **J.K.**

Vladna stanovanjska afera

Minister Kozinc ponuja odstop

Generalni sekretar vlade in član stanovanjske komisije Mirko Bandelj pa meni, da je bilo delovanje komisije zakonito, saj je delala skladno z zakonom o proračunu in starim pravilnikom.

Ljubljana, 28. junija - Problematično naj bi bilo le to, je povedal generalni sekretar vlade, da vlada ni potrdila pravilnika o delu stanovanjske komisije. Vendar so stari zakoni in pravilniki dovolj dobra podlaga za delo stanovanjske komisije, ki je upoštevala kadrovske potrebe. Možna je sicer revizija nekaterih odločitev, ministri in poslanci, ki so posojila prejeli, pa naj bi te že odplačevali.

V četrtek so predstavniki vlade povedali, da je **minister za pravosodje in predsednik vladne stanovanjske komisije Miha Kozinc že ponudil odstop.** To naj bi storil takoj, ko je bila v Mladini objavljena prva informacija o dodeljevanju stanovanjskih posojil. Predsednik vlade dr. Janez Drnovšek je odredil preiskavo. Če bo ta potrdila nepravilnosti in ugotovila, da komisija ni imela pravilnika, kar se tudi trdi, po zahteval odstope odgovornih. Raziskovalci te afere so ugotovili, da je bil pravilnik lani sprejet, vlada pa ga ni potrduila, zato ni veljaven. Tudi vračilo posojil se še ni začelo. Obroke naj bi začeli odplačevati šele julija. **Včeraj, ponedeljek, so potrdili, da je premier dr. Janez Drnovšek ponujeni odstop ministra Kozinca sprejel. Danes naj bi bil že znan kandidat za novega ministra.** • **J. Košnjek**

Združenje mobiliziranih Gorenjcev v nemško vojsko

Žrtve vojne in žrtve obljub

Dragočajna pri Smledniku, 27. junija - V Kampu Dragočajna je bilo v soboto na dan slovenske državnosti 3. srečanje Združenja mobiliziranih Gorenjcev v redno nemško vojsko 1941 - 1945, na katerem so imeli tudi 3. redni članski zbor. Od skupno 3.200 članov se jih je srečanja udeležilo okoli 900, v izjavi zbora pa ogorčeno protestirajo proti skrajno počasnem in brezvoljnem reševanju njihovih zahtev za popravo polstoletnih krivic.

V poročilu je predsednik združenja inž. Ahačič opozoril, da si je vodstvo združenja zelo prizadevalo za to, da se položaj mobilizirancev v nemško vojsko naposled uredi, kar so že davno uspeli v zahodnih demokracijah, pa tudi številne nekdanje komunistične države so nas pri tem prehitele. Tako je general De Gaulle že marca 1945 izdal odlok, ki priznava mobilizirancem pokojnino in jih izenačuje s francoskimi vojaki v redni vojski, dodatek k pokojnini so mobilizirancem uredili v Belgiji, Luksemburgu; na Poljskem so že 1948 uredili invalidsko zavarovanje, Češka je priznala za čas služenja v nemški vojski 1988 leta delovno dobo, Madžarska pa se leta 1992 odločila Prekmurcem izplačati odškodnino. V združenju mobiliziranih Gorenjcev so ustanovili Društvo vojnih invalidov, žal pa se urejanje njihovega položaja v državnem zboru izvaja zelo počasi. Uspeli so, da so bili vključeni v predlog zakona o žrtvah vojne, ni pa še jasno, ali jim bo uspelo zagotoviti, da bi bili iz sklada kupnin pri lastninskem preoblikovanju podjetij upravičeni do poplačila vojne škode. Nasprotovanje društva izgnancev in ukradenih otrok, da bi bili skupaj vključeni v isti zakon, so ugotovili, je medvedja usluga sebi in njim. V parlamentu so združenju vso podporo zagotovile SLS, SDSS, DS (Skupina Toneta Peršaka), neodvisni in SKD.

V posebni izjavi 3. rednega zbora združenja, poleg protesta nad skrajno počasnim reševanjem njihovih zahtev, kot nesporne žrtve vojne od državnega zbora in slovenske vlade zahtevajo sprejem posebnega zakona o prisilno mobiliziranih, s katerim jim bo služenje v nemški vojski, čas ujetništva, zdravljenja in dodatnega služenja v nekdanji JLA prizna v delovno dobo, poleg izenačitve z ostalimi vojno vojaškimi invalidi in uvrstitve med povojne oškodovance, pa od zunanjega ministrstva in ministrstva za delo pričakujejo, da uredita z ZR Nemčijo plačilo vojne odškodnine (v obliki enkratnega kapitaliziranega vložka v poseben sklad na ime oškodovancev) ter zvišanje vseh oskrbnin od sedanjih 33 na 60 odstotkov zneskov, ki jih dobivajo državljani nekdanje Vzhodne Nemčije. Čas je že, so še opozorili, da Slovenija, ki razglaša svojo željo za vključitev v Evropsko Unijo, uredi človekove pravice doma, saj bodo v nasprotnem, čeprav neradi, morali iskati svoje pravice tudi pred mednarodnimi sodišči. Vse predolgo so bili "zamolčano dejstvo zgodovine in drugorazredni državljani"! • **Š. Ž.**

STRANKARSKE NOVICE

Slovenska ljudska stranka

Pomoč oškodovancem Les banke

Radovljica, 23. junija - V Radovljici so se na povabilo predsednika Slovenske ljudske stranke Marjana Podobnika srečali oškodovanci zaradi stečaja Les banke, ki so ostali brez svojih prihrankom in doživljali hude travme in tragedije. Kljub ugotovljeni napaki sodnika pri registraciji to ni zadosten razlog za odgovornost države. Tudi v primeru odločitve višjega sodišča v prid oškodovancem bi sodba veljala le za tiste, ki so vložili tožbe, za več tisoč oškodovancev pa ne. Podobnik je obljubil, da bo njegova stranka predlagala zakon, ki bi zavezal državo za izplačilo oškodovancev. Država je to dolžna storiti, ker je osnovno napako storil državni uslužbenec, varčevalci pa so bili zavedeni misleč, da za njihove vloge jamči država. • **J.K.**

Stranka enakopravnih dežel

Proticentralistično zborovanje

Celje, 28. junija -Stranka enakopravnih dežel, ki nasprotuje centralizaciji Slovenije, in ima sedež v Celju, med drugim pa predlaga, da bi se Slovenija razdelila na devet dežel, bo imela jutri ob 17. uri na glavnem trgu v Celju proticentralistično zborovanje. Stranka predlaga referendum o deželni ureditvi Slovenije, predčasne volitve, ugotovitev odgovornosti krivcev za zastoj pri gradnji avtoceste med Primorsko in Štajersko, razveljavitev zakona o predčasnem upokojevanju poslancev, imenovanje krivcev za zastoj visokega šolstva v Celju in za centralizacijo šolstva v Sloveniji nasploh. Stranka je tudi proti administrativnem upokojevanju v državni upravi in povečanju zaposlovanja. Sedaj zaposleni naj se došolajo in usposobijo za delo. • **J.K.**

SUPER POPUSTI V APRILU!
POSEBNA PONUDBA: ORTOPEDSKI JOGI
KOCKA
Pokličite TRGOVINA S POHIŠTVOM, Sp. Besnica 81 064/403-871

Slovenska desnica

Katastrofalna zunanja politika

Ljubljana, 23. junija - Predstavnika Slovenske desnice Danijel Malenšek in inž. Vitomir Gros sta na časnikarski konferenci med drugim povedala, da so proti bučnemu proslavljanju dneva državnosti, pa tudi proti omalovaževanju. Ugotoviti bi morali, kaj slovenska država v treh letih ni dosegla. Ni pravne države, privatizacija in denacionalizacija nista izpeljani, niso bile popravljene krivice, projekt lokalne samouprave pa se je zrušil. Zunanja politika je katastrofalna. Z nekaterimi sosedi smo po nepotrebnem sprti, drugim, v katerih nimamo interesa, se pa prilizujemo. Krščanski demokrati in Združena lista pa se boje predčasnih volitev, ker bi desne stranke zmagale in uresničile tisto, kar smo se Slovenci dogovorili, pa nismo naredili. • **J.K.**

Janez Janša v Tržiču

Tržič, 28. junija - Danes zvečer, ob 20.30 se bo začela v dvorani kina Tržič javna tribuna, katere gost bo Janez Janša. Pogovor s predsednikom Socialdemokratske stranke Slovenije organizira strankin odbor iz Tržiča. • **S. S.**

GORENJSKI GLAS
Ustanovitelj in izdajatelj:
Časopisno podjetje GORENJSKI GLAS
KRANJ

Uredniška politika: neodvisni nestrankarski politično-informativni poltednik s poudarkom na dogajanjih na Gorenjskem / **Predsednik časopisnega sveta:** Ivan Bizjak / **Direktor in glavni urednik:** Mar... Valjavec / **Odgovorna urednica:** Leopoldina Bogataj / **Novinarji in uredniki:** Helena Jelovčan, Jože Košnjek, Lea Mencinger, Stojan Saje, Darinka Sedej, Vilma Stanovnik, Marija Volčjak, Cveto Zaplotnik, Danica Zavrl-Žlebir, Andrej Žalar, Štefan Žargi / **Lektoriranje:** Marjeta Vozlič / **Fotografija:** Gorazd Šinik / **Priprava za tisk:** Media Art, Kranj / **Tisk:** Podjetje DELO - TČR, Tisk časopisov in revij, Ljublja... / **Uredništvo, naročnine, oglasno trženje: Zoisova 1, Kranj, telefon: 223-111, telefax: 222-917 / Mali oglasi:** telefon: 223-444 - sprejemamo neprekinjeno 24 ur dnevno na avtomatskem odzivniku; uradne ur... vsak dan od 7. do 15. ure / Časopis izhaja ob torkih in petkih. Naročnina: trimesečni obračun - individualni naročniki imajo 20 odstotkov popusta. Za tujino: letna naročnina 140 DEM. Oglasne storitve: p... ceniku. Prometni davek po stopnji 5 odstotkov v ceni časopisa (mnenje RMI 23/27-92), CENA IZVODA: 80,00 SIT.

Jeseniška skupščina jutri o Julijani

Čista Julijana močno zaudarja

Zbori jeseniške občinske skupščine bodo v osrednji točki jutrišnje seje obravnavali informacijo o uresničevanju projekta pitne vode Julijana, ki je v štirih letih že v slovenskem prostoru postal simbol za zaplete, javno polemiko, obtožbe...

Jesenice - Čeprav delegati občinske skupščine na majski seji niso izglasovali nobenega od predlogov, kdaj naj bi skupščina obravnavala problematiko polnilnice vode Julijana, se je predsedstvo skupščine samo odločilo, da jo uvrsti že na dnevni red junijskega zasedanja. In da bi bila informacija popolna, je predsednik občinske skupščine dr. Božidar Brudar zaprosil vse vpletene, naj opišejo svojo vlogo v projektu, navedejo probleme in predlagajo možne rešitve za začetek obratovanja polnilnice. Iz njihovih stališč je razvidno, da je vsaj o spornih vprašanj domala toliko "resnic", kolikor je vpletenih.

Predsednik občinske skupščine **dr. Božidar Brudar** opisuje, da je bilo v začetku 1990. leta več vplivnih ljudi, ki so vsak po svoje, iz čistega navdušenja, podpirali zamisel o polnilnici vode na Jesenicah. Podjetji Vodovod Jesenice in Perne, d.o.o., sta pred štirimi leti sklenili pogodbo o sodelovanju. Ker je Teos Perne potreboval za reklamiranje vode in zbiranje kupcev neko potrdilo, iz katerega bi bilo razvidno, da resnično razpolaga z vodnim virom, mu je Vodovod izdalo soglasje, za katerega ni imelo pravne osnove in česar sta se zavedali tudi obe pogodbeni stranki. Približno leto dni kasneje je Vodovod od ministrstva za varstvo okolja in urejanje prostora dobil tudi vodnogospodarsko soglasje. Medtem se je podjetje Perne odločilo, da bo polnilnice z načrtovane lokacije na Hrušici preselilo na sedanje mesto, v skladišče šamotne opeke v jeseniški železarni.

Župan: stare zamere in dolgove naj rešujejo sodišča

Po odprtju polnilnice februarja predlani so se, kot navaja jeseniški župan, začele težave. Veliko nekdanjih sodelavcev se je premislilo in so zahtevali nazaj denar, s katerim so financirali nekatere dejavnosti podjetja Perne. Izjema je bil le republiški zavod za zaposlovanje, ki je podjetju Perne izplačal nepovratna sredstva za predvidenih 90 novih delovnih mest. Ker podjetje ni moglo vrniti dolgov, je direktor Teos Perne skupaj z ostalimi upniki predlagal ustanovitev novega podjetja Julijana, ki pa ni nikdar zaživelo. Ko so pristojne službe marca lani opravile tehnični pregled, so ugotovile več pomanjkljivosti, ki bi jih podjetje Perne moralo odpraviti, da bi lahko dobilo soglasje sanitarne inšpekcije. Čeprav tega ni storilo, mu je podjetje Vodovod za preskus delovanja polnilnice za pol leta omogočilo dotok vode, nato pa mu ga je zaprlo, ker še vedno ni pridobilo inšpekcijskih dovoljenj. Medtem je začel veljati nov zakon o varstvuokolja, ki določa, da je lastnik vodnih virov država, in po katerem bo država z razpisom koncesije odločila, kdo in pod kakšnimi pogoji bo smel izkoriščati vodni vir.

"Firma Perne d.o.o. želi s kampanjo po časopisih dokazati, da je občina kriva, da polnilnica ne deluje. Celoten zaplet je skupek naslednjih dejstev: gospod Teos Perne je imel idejo, ni pa imel kapitala. Pridružili so se mu tudi sodelavci, ki so bili zelo naivni in lahkomiselni, največkrat predvsem zato, ker niso dosti tvegali, saj so delali z družbenim denarjem. Vključila se je tudi skupina vplivnih ljudi iz različnih strank, ki bi želeli izpeljati projekt in niso upoštevali pravil pravne države," navaja dr. Božidar Brudar in predlaga troje: "Prvič: stare dolgove in zamere, ki izhajajo iz preteklosti zaradi neizpolnjenih dogovorov in pogodb, naj rešujejo sodišča. Drugič: pravniki bodo morali odločiti, ali sporno soglasje Vodovoda Jesenice iz leta 1990 velja in koliko velja, če upoštevamo takrat in danes veljavne zakone, medsebojne dogovore in pogodbe. In tretjič: ministrstvo za okolje in prostor naj v najkrajšem času razpiše koncesijo za izkoriščanje karavanške vode, iz katere bo jasno razvidno, kateri pogoji morajo biti izpolnjeni za uresničitev projekta."

Izvršni svet: nikoli proti Julijani

Jeseniški izvršni svet ugotavlja, da ni nikoli deloval proti uresničitvi projekta niti sprejemal sklepov, ki bi na to vplivali; vseskozi pa je opozarjal, da je treba pridobiti ustrezna dovoljenja za legalno obratovanje. Partnerja, ki sta odgovorna za projekt, sta podjetji Vodovod in Perne. Železarska družba Meting je za objekt, v katerem je polnilna linija, pridobila gradbeno dovoljenje, še vedno pa za objekt ni uporabnega dovoljenja, zato polnjenje ne more biti legalno. Podjetje Perne dolguje Metingu 317.000 mark, za kar poteka tudi sodni spor. Površinski cevovod od Hrušice do objekta jughovzhodno od železniške postaje je črna gradnja. Soglasje, ki ga je izdalo podjetje Vodovod oktobra 1990. leta, vsebuje šest pogojev, od katerih trije niso uresničeni. Podjetje Vodovod je v skladu z zakonom o vodah pridobilo vodnogospodarsko soglasje enajst mesecev po tem, ko je izdalo soglasje podjetju Perne. Razpisa koncesije za izkoriščanje karavanške vode še ni bilo. O tem, koliko bo zaposlenih v polnilnici Julijana, se pojavljajo v gradivih različne številke: od 30 (ministrstvo za okolje in prostor), 58 (poročilo SKB banke o preveritvi investicijskega programa) do 90 oz. 166 (republiški zavod za zaposlovanje).

Perne: Vodovod in Občina izpodbijata soglasje

Teos Perne, direktor podjetja Perne, navaja, da je do prvih zapletov prišlo že 1991. leta, ko je Občina Jesenice začela izpodbijati verodostojnost pravice podjetja Perne do uporabe izvira in njegovo nosilno vlogo v projektu. Občina je, vsaj takozatrjuje Perne, od tedaj finančnim partnerjem oz. kupcem podjetja Perne razglašala, da podjetje nima nikakršne pravice do koriščenja izvira v karavanškem predoru in je vsem kot nosilca projekta predstavljala Vodovod. Razkol med partnerjema Vodovod in Perne je nastal tedaj, ko je prišlo do sporazumne prestavitve lokacije s Hrušice na Jesenice, ki je zahtevala tudi postavitev dodatnih treh kilometrov cevovoda. Ker pri tem Vodovod "sam ni bil sposoben ali pripravljen izpolniti svojih pogodbenih obveznosti", je podjetje Perne naročilo cevi pri ugodnejšem ponudniku, ki je zahteval tudi montažo. Po poslovnem načrtu banke naj bi imel Vodovod 55-odstotni delež, Železarna 16-odstotnega, Občina 15-odstotnega in podjetje Perne 14-odstotnega, vendar sta Vodovod in Železarna po odprtju polnilnice odstopila od obveznosti po vlaganjih, Občina Jesenice pa se je iz kombinacije v celoti umaknila. To je povzročilo, da podjetje Perne ni pravočasno dobilo posojila in da je prišlo do blokade žiro računa in potlej do ustanovitve novega podjetja z imenom Julijana.

Ko je Vodovod začel oporekati podjetju Perne pravico do koriščenja vode, je hkrati začel delovati na vzporednem projektu, v katerega bi se vključile jeseniške komunalne organizacije ter domači in tuji partnerji, ki so se iz različnih vzrokov skušali izogniti partnerstvu s Pernetom. Vodovod je lani že ponujal ustekleničeno vodo - in to tudi kupcem podjetja Perne. Takšno protipravno ravnanje, ki je povzročilo dveletni zastoj, sta Občina in Vodovod opravičevala z mnenjem, da soglasje oz. pravica do vode ne obstaja in da je Vodovod izvorni nosilec projekta. Vodovod je novembra predlani dokončno odstopil od partnerstva ter začel pospešeno in javno ter po naročilu Občine delati na vzporednem projektu. Oktobra predlani je od partnerstva odstopila tudi Železarna in v dveh tednih zahtevala plačilo vseh dotedanjih stroškov. Ker podjetje Perne tega ni bilo sposobno plačati, mu je Železarna odklopila elektriko, kmalu zatem pa Vodovod zaradi okvare še cevovod, ki je čez zimo zmrznil. Vodovod je potlej v nasprotju s soglasjem ponovno odprtje vode pogojeval s podpisom pogodbe, ki je povsem na novo in v nasprotju z zakonodajo postavila bistveno drugačne pogoje od začetnih. Podpis pogodbe je bil protipravno izsiljen.

Vodovod: soglasje le za nastop pred kupci

V jesniškem Vodovodu zatrjujejo, da so podjetju Perne izdali soglasje za koriščenje pitne vode v predoru Karavanke le za nastop pred bodočimi kupci v ZDA in na Bližnjem vzhodu in da so se ob izdaji tovrstnega soglasja vsi zavedali, da Vodovod pravnega soglasja ne more izdati, ker še ni nima vodnogospodarskega soglasja in dovoljenja. Podjetje Perne se je brez vednosti Vodovoda dogovorilo za novo lokacijo polnilnice v Železarni Jesenice in je v nasprotju z dogovorom zgradilo začasni površinski cevovod od mejnega platoja do polnilnice vželezarni. Po uradnem odprtju polnilnice so se odnosi še bolj "ohladili", ker podjetje Perne ni izpolnjevalo medsebojnih dogovorov o sanitarno tehničnih, finančnih pravnih in drugih vprašanjih. Tehnični pregled polnilnice ni uspel. Ko se je v trgovinah na Jesenicah, v Bohinju, Ljubljani, na Primorskem pojavila voda z oznako Julijana, so prodajo prijavili tržnemu inšpektoratu in prekinili dobavo pitne vode po začasnem provizoričnem cevovodu. Vodo so zaprli iz sanitarno tehničnih in varnostnih razlogov in na podlagi mnenja Inštituta za varovanje zdravja v Ljubljani, higiensko epidemiološke službe v Zdravstvenem domu Jesenice, sanitarne inšpekcije in združenja proizvajalcev mineralnih in tihih vod. Po sklenitvi pogodbe med Vodovodom in Pernetom so jo za pol leta odprli in jo 1. marca letos, tako kot je določala pogodba, spet zaprli. Podjetje Perne je tožil Vodovod in zahteval začasno odredbo za ponovni priklop. Temeljno sodišče v Kranju je zavrnilo tožbo z utemeljitvijo, da je bilo zaprtje vode v skladu s pogodbo, in takšno razsodbo je potrdilo tudi višje sodišče. Ko se je Perne ponovno pritožil, je sodišče odločilo, da mora Vodovod vodo takoj odpreti. Vodovod tega ni storil, saj sklepa sodišča ni mogoče uresničiti, ker manjka približno tristo metrov cevovoda. • **C. Zaplotnik**

Inšpekcija: ovira je neurejeni cevovod

Ker voda ene serije polnitve, polnjena v plastenke decembra lani in dana v promet, ni ustrezala določilom pravilnika o higienski neoporečnosti pitne vode, je republiški sanitarni inšpektorat izdal okrožnico o izločitvi vode iz prometa. Gorenjska tržna inšpekcija je marca letos podjetju Perne izdala odločbo, s katero mu je prepovedala polnjenje. Inšpekcija za obratovanje polnilnice prek provizoričnega cevovoda ne more dati soglasja, takšna pa so tudi strokovna mnenja Inštituta za varovanje zdravja Republike Slovenije. Obratovanje polnilnice trenutno tudi ni možno, saj je pri separaciji Gradbinec zaradi gradnje male vodne elektrarne odstranjenih približno tristo metrov cevi, ki na več mestih ležijo v reki Savi.

Zavod: še trimesečni odlog pred tožbo

Republiški zavod za zaposlovanje je podjetju Perne izplačal julija 1991. leta 5,4 milijona takratnih dinarjev kot subvencijo za 90 novih delovnih mest od skupno 166, kolikor jih je predvideval projekt. Ker bi podjetje moralo 90 delavcev zaposlovati že predlani, a jih ni, mu je zavod podaljšal pogodbene roke, maja letos pa se je odločil, da bo po treh mesecih vložil tožbo.

Inštitut: površinski cevovod ni primeren

V Inštitutu za varovanje zdravja Republike Slovenije menijo, da bi bila najbolj idealna rešitev polnilnica na zajetju, ker bi totudi najbolj ustrezalo deklaraciji "Izvirska pitna voda". Največji problem je cevovod, ki ne ustreza minimalnim pogojem obratovanja. Polnjenje pod sedanjimi pogoji že zaradi površinsko položenega cevovoda ni mogoče, investitor mora zgraditi nov vkopan cevovod.

Meting: največja škoda je, da polnilnica ne deluje

V železarski družbi Meting, ki je podjetju Perne dala v najem prostor za ureditev polnilnilnice, ocenjujejo, da je za jeseniško občino največja škoda, da polnilnica ne deluje. Menijo, da bi podjetju Perne morali omogočiti nadaljnje polnjenje vode, vendar ob časovno omejenem dovoljenju in trdnem zagotovilu, da bo projekt uspešno potekal. Če tega ne bo, potem je treba najti drugega podjetnika ali skupino, ki bo znala in mogla uresničiti projekt, podjetju Perne pa dokončno odvzeti možnost nadaljevanja.

Obrtna zbornica Radovljica opozarja

Postopki predolgi, zemljišča predraga...

Načelnik uprave za urbanizem Jože Čebašek: "Postopkov si ne izmišljujemo na občini."

Radovljica - Obrtna zbornica Radovljica je v četrtek sklicala sestanek, na katerem je predstavnike Občine opozorila na prostorske in druge probleme, ki zavirajo razvoj obrti in podjetništva v občini. Obrtniki in podjetniki so poudarili, da se ne želijo izogniti predpisanim postopkom; zahtevajo pa poenostavitve ter hitrejše reševanje vlog in še posebej spornih primerov.

Kot je dejal predsednik zbornice **Franci Ažman,** veliko občanov, ki so ostali brez služb, začenja "na svoje" v stanovanjskih hišah in v garažah, vendar ne dobijo dovoljenj za spremembo namembnosti prostorov, s tem pa tudi ne dovoljenj za registracijo samostojnega podjetnika ali družbe z omejeno odgovornostjo. Zemljišča so po mnenju obrtnikov predraga, komunalni prispevki previsoki, postopki za pridobitev lokacijskih dovoljenj predolgi. Zatika se tudi pri obrtnih conah, kjer bi se, kot so dejali, radovljiška občina lahko zgledovala po Domžalah, Kopru in Izoli. Občina bi morala obrtnikom (in tudi vsem ostalim), ki bi želeli graditi, vsaj v enem mesecu odgovoriti, ali je gradnja na določenem zemljišču možna ali ne.

Načelnik občinske uprave za urbanizem **Jože Čebašek** je pojasnil, da si postopkov ne izmišljujejo na občini, ampak jih določajo republiški in občinski predpisi. Po zakonu je za spremembo namembnosti prostorov potreben celoten postopek, od lokacijskega do gradbenega dovoljenja, pri tem pa se največkrat zaplete pri soglasjih in mnenjih mejašev. Obrtna zbornica je predlagala, da bi vsaj v primerih, ko ne gre za bistveno spremembo, postopki potekali hitreje. **Boštjan Fuerst,** ki vodi zavod za prostorsko načrtovanje in gospodarsko infrastrukturo, pa je dejal, da se je podjetništvo razvijalo hitreje kot uprava in da se miselnost nekaterih, češ da ima administracija največjo veljavo, "mehča" le počasi. Predstavniki obrtne zbornice in občine so sklenili ustanoviti posebno komisijo, ki naj bi sproti reševala sporne primere. • **C.Z.**

Obrtne cone, parkirišča, Posavec...

Obrtna zbornica je še posebej opozorila na zaplete z načrtovanim turistično rekreacijskim centrom Posavec, z parkirišči za novi gostinski lokal Krona v Lipniški dolini, z Ažmanovim parkiriščem za težke tovornjake na Lancovem, z iskanjem lokacije za parkiranje tovornjakov in avtobusov, z obrtnima conama Lisice pri Bledu in v Spodnjih Gorjah...

Se "minister" izmika odgovornosti?

Predsednik obrtne zbornice Franci Ažman je dejal, da je obsojanja vredno, ker se sestanka ni udeležil Janko Jan, v izvršnem svetu odgovoren za prostorsko urejanje. Opravičilo ni umestno, saj bi sestanek lahko prestavili, ampak je to izogibanje odgovornosti. V razpravi je bilo še slišati, da obrtnikov politične igrice ne zanimajo in da je za probleme navzven kriva Občina, ki naj zato sama pokaže na krivca. Predsednik izvršnega sveta Jože Resman je ob tem dejal, da ne bi smeli izpostavljati posameznikov in njihovih (ločenih) mnenj, ampak so pomembne le odločitve izvršnega sveta.

Zasedanje zborov kranjske skupščine

Kranj - Jutri, 29. junija, se bodo na ločeni seji sestali vsi trije zbori kranjske občinske skupščine. Zbor združenega dela in družbenopolitični zbor bosta najprej po predlogu dnevnega reda nadaljevala prekinjeno zasedanje 27. oziroma 26. seje. Tako bo zbor združenega dela obravnaval odlok o prostorsko ureditvenih pogojih za ureditveno območje Krvavec in sklepal o imenovanju ravnatelja Zavoda za varstvo naravne in kulturne dediščine ter direktorja Prešernovega gledališča, družbenopolitični zbor pa ima na dnevnem redu s prejšnje prekinjene seje delegatska vprašanja in odgovore.

Sicer pa imajo tokrat na dnevnem redu zasedanj vsi zbori več prostorsko ureditvenih dokumentov: spremembo dolgoročnega plana občine za obdobje 1986 - 2000, spremembo odloka o prostorsko ureditvenih pogojih za ureditveno območje Kranja, odlok o prostorsko ureditvenih pogojih za škofjeloško hribovje in za Dobrave ter odlok o prostorsko ureditvenih pogojih za sanacijo degradiranega prostora. Vsi trije zbori imajo na dnevnem redu tudi dopolnitev o javnem redu in miru, informacijo o gibanjih zaposlovanja lani in načrtih za letos ter javni poziv in pobudo sveta kranjskih sindikatov. • **A. Ž.**

Tržiške plakete so podeljene

Tržič, 28. junija - Na predvečer dneva državnosti so v osnovni šoli Bistrica pripravili svečano podelitev plaket mesta Tržič. Iz rok župana Petra Smuka so letošnje nagrade sprejeli Ljuba Nadišar in Bojan Knific za Folklorno skupino Karavanke, Ivanka Hvalica, Nika Perko in Zdenko Sitar ter Janez Slapar za Smučarski klub Tržič, Viljem Romih pa bo zaradi službene odsotnosti plaketo dobil pozneje. Kot je ugotovil slavnostni govornik Smuk, je raznolika dejavnost prebivalcev v društvih in organizacijah posebej pomembna v času spreminjanja družbenega sistema. Menil je še, da so nagrajenci znali izkoristiti ustvarjalni potencial, ki bi ga morali spodbuditi pri čimveč Tržičanih za dvig mesta iz mrtvila v novo uspešno obdobje. Podelitev so zaokrožili s srečanjem malih vokalnih skupin Gorenjske, na katerega je Zveza kulturnih organizacij Tržič povabila sedem pevskih skupin. • **Besedilo in slika: S. Saje**

Prostor za proteste

"Upam, da Kranjčani ceste ne bodo uporabljali za proteste," je v začetku minulega tedna ob ogledu obnovljene ceste Britof - Hotemaže rekel državni sekretar za ceste Marjan Dvornik. Izjava je bila miselno in časovno v tistem trenutku povezana s Črnim Kalom. Ko pa ji je sledilo vprašanje, da protesti na cestah vendarle niso povezani samo z različnimi oblikami nezadovoljstva, ki se najlažje predstavi in izpostavi na cesti, marveč tudi s samimi cestami, je postal sekretar, vsaj kar zadeva Smlednik, še bolj slabe volje.

Valburžani bi najbrž prisluhnili njegovi razlagi in ji tudi pritrdili, da obstaja določen red, ki ga ni moč tako ali drugače prehitevati. Vendar pa bi ga ob nekajletnem razreševanju in zapletanju dogajanj na njihovem območju najbrž težko razumeli. Ne gre za to, da bi se težko zgolj in samo pri cestah sklicevali na državo in red, ki mora veljati v njej, ali pa ceste postavljali za zgled, kakšna so pravilna in prava zagotovila o spoštovanju pravil in reda. Nenazadnje tudi ceste niso takšne, da bi z njimi lahko dajali zgled, kako je prav in kako naj drugi ne delajo. Njihova slika je prej obratna in včasih ta ali oni protest celo postavlja pod vprašaj, zakaj sploh je; ali zaradi nezadovoljstva nad tem ali onim problemom, ali zaradi slabe ceste, ali največkrat zaradi obojega hkrati.

Precej zgleden in pomemben državni korak bi bil, kar zadeva red, če protestov na cestah zaradi cest, predvsem zaradi marsikje nemogočih recimo regionalnih cest, ne bi bilo več. • **A. Žalar**

Ne samo ceste

Velesovo, 27. junija - V krajevni skupnosti Velesovo so v soboto, ko so sprejeli karavano starih in malo manj starih avtomobilov, odprli tudi novo urejene in asfaltirane ceste v vaseh v krajevni skupnosti. Ob tej priložnosti jim je čestital k uspehom predsednik IS Peter Orehar.

V Velesovem so obnovili gasilski dom.

Urejanje cest pa v krajevni skupnosti letos ni bila edina akcija. Na področju urejanja javne razsvetljave so namenili okrog 750 tisoč tolarjev. Veliki akciji pa sta bili obnova gasilskega doma v Velesovem, kjer so obnovili streho, žlebove, fasado, stolp in dimnik. Pri akciji, ki so jo podprli krajani v KS, so delali predvsem gasilci in tudi športno društvo, vrednost del s prostovoljnim delom pa znaša več kot milijon tolarjev. Druga velika akcija pa je bila izgradnja Doma v Praprotni Polici, kjer pa dela še niso končana. Že do sedaj pa znaša vrednost vseh del okrog 4 milijone tolarjev.

Končali pa so že načrtovana ureditvena dela pri mrliških vežicah na

Trati. Zgradili so drenažo, položili asfalt, akademski slikar Julijan Renko iz Ljubljane pa je naredil fresko. Ta dela pa so znašajo okrog 750 tisoč tolarjev.

Predsednik KS **Franc Čebulj** je ob otvoritvi cest v vrednosti blizu 6 milijonov tolarjev povedal, da jih zdaj čaka še ena velika akcija in sicer ureditev parkirnega prostora v Adergasu. • **A. Žalar**

Poseben odbor za praznovanje

Pangerščica, 27. junija - Borci krajevne organizacije Goriče in iz sosednjih krajevnih skupnosti pod Storžičem so se v soboto popoldne zbrali na Pangerščici in se spomnili praznovanja nekdanjega skupnega praznika štirih krajevnih skupnosti pod Storžičem.

Kritično in odločno so obsodili odločitev predsednika KS Trstenik, da so tovrstna praznovanja preteklost. Zato so se odločili, da bodo imenovali poseben odbor, ki bo v prihodnje skrbel za nadaljevanje tradicije, povabili pa bodo tudi zgodovinarje, da preučijo zgodovinsko resnico tega območja. Njihova pobuda s tem v zvezi pa je, da se zgodovinarji vključijo strokovno in nestrankarsko v razjasnjevanje bližnje preteklosti. V okviru nekdanjega praznovanja štirih krajevnih skupnosti pa je potekal pionirski nogometni turnir, kjer so pokal osvojili Trsteničani, drugo mesto je osvojila ekipa Golnika, tretje, Goriče, četrto pa Tenetiše. • **A. Ž.**

Krajevna skupost Gorenja vas

Do kdaj še "začasno" varstvo

Svet krajevne skupnosti Gorenja vas bo v petek razpravljal o varstvu otrok oziroma problematiki vrtca na območju krajevne skupnosti.

Gorenja vas, 27. junija - V vrtcu v Gorenji vasi, v Domu Partizana, je danes na 150 kvadratnih metrih okrog 120 predšolskih otrok. Prostori niso le premajhni, marveč (menda) tudi higiensko neustrezni; še posebej za organiziranje jasličnega varstva, po katerem je v krajevni skupnosti tudi vedno večje povpraševanje. Kako bodo problem rešili, je morda še najmanj naloga in skrb krajevne skupnosti, vendar pa bo to v petek prva točja na dnevnem redu zasedanja sveta krajevne skupnosti Gorenja vas.

Prostori sedanjega vrtca v Domu Partizana v Gorenji vasi so premajhni, neustrezni in predvsem že skoraj dvajset let (še vedno) začasni.

Da prostori za vrtec v sedanjem Domu Partizan ne ustrezajo, je znano pravzaprav že dvajset let, ko so v njih uredili varstvo otrok. Vendar je bila že takrat opredelitev jasna, da gre za začasno rešitev in da bo v Gorenji vasi treba najti lokacijo in v občini denar za izgradnjo novega vrtca. "Životarjenje" iz leta v leto pa je v zadnjem času postalo precej nevzdržno, saj so prostori premajhni in tudi higiensko ter glede na normative neustrezni za organiziranje jasličnega varstva, po katerem je zadnje čase precej povpraševanje. Pa tudi sicer je interesentov za varstvo na tem območju več, kot pa to dovoljujejo možnosti.

O problemu že nekaj časa potekajo razprave v občinskih strokovnih službah in v šoli. Čeprav nerazumljivo, je bil zadnji odgovor iz občine, naj problem obravnavajo v krajevni skupnosti. Za razrešitev problema so v krajevni skupnosti vsekakor zainteresirani, saj se z njim že lep čas srečujejo, vprašanje pa je, ali je skrb za varstvo predšolskih otrok dejansko njihova naloga?!

Menda je problem drugje in sicer v dveh možnih rešitvah. Nekateri so "prepričani", da bi varstvo (spet začasno podaljšali) v sedanjem Domu Partizana, v katerem bi preuredili prostore, iz katerih se je izselila banka (vprašanje pa je, ali so sploh strokovno oziroma higiensko gledano za to primerni). Druga varinata, za katero vzgojno varstvena stroka meni, da bi bila primernejša (vendar najbrž spet samo začasna), pa so prostori v sedanjem Zdravstvenem domu v Gorenji vasi.

Očitno gre torej za problem, ki je zaradi pomanjkanja denarja za izgradnjo potrebnega novega vrtca, za občino glede na različne interese precej "neprijeten"... • **A. Žalar**

Praznovanje v krajevni skupnosti Bela

Nogometno igrišče in skrb za dediščino

Dobri dve leti so potekala dela v Pregradu na Zgornji Beli, da so v petek popoldne slovesno odprli nogometno igrišče, na Lovrencu pa je bila v nedeljo popoldne slovesna maša v obnovljeni cerkvi.

Bela, 27. junija - Da v Pregradu zgradijo nogometno igrišče, sporazumno z Bizjakovimi pa naj bi tu v prihodnje dobili rekreacijsko in turistično središče, so se v krajevni skupnosti dogovorili že na začetku mandata sedanjega vodstva krajevne skupnosti. Po dobrih dveh letih zahtevnih in težavnih osuševalnih del, kjer so krajani vložili veliko prostovoljnih delovnih ur, pa so v petek popoldne na novem igrišču imeli prvo nogometno tekmo. Pomerili sta se moštvi Bele in Bašlja.

Na novem nogometnem igrišču sta se v petek popoldne pomerili moštvi Bele in Bašlja. Začetni udarec je imel domačin in nekdanji minister za notranje zadeve Ivo Bizjak, igrišče pa je po tekmi odprl predsednik krajevne skupnosti Franc Bizjak. V okviru praznika je bila tudi gasilska vaja in veselo kresovanje z ansamblom Gašperji.

Otvoritev nogometnega igrišča pa ni bila edina prireditev v okviru krajevnega praznovanja ob koncu tedna in tudi ne edina pridobitev iz uresničevanja letošnjega programa. Na Lovrencu je bila namreč v nedeljo popoldne slovesna maša v obnovljeni cerkvi. Vrednost obnovitvenih del znaša več kot poldrugi milijon tolarjev, pri akciji pa so sodelovali tudi krajani Babnega vrta iz sosednje krajevne skupnosti Trstenik.

V tem mandatu so v krajevni skupnosti Bela asfaltirali najmanj po eno cesto v vsaki vasi. Obnavljali so javno razsvetljavo, odvodnjavanje, posebna skrb ne le krajevne skupnosti Bela marveč tudi sosednje KS Preddvor pa je bilo pospeševanje turizma na tem območju. **Predsednik krajevne skupnosti Franc Bizjak je ob prazniku poudaril, da so uspeli uresničiti program na področju obnavljanja objektov in tudi pri olepšavi krajev. S sosednjo krajevno skupnostjo Preddvor so uresničili zahtevno obnovo farne cerkve v Preddvoru, turistični delavci pa so pripravili Kmečko ohcet.**

Turizem bo osrednja naloga na tem območju tudi v prihodnje, izgradnja kanalizacije pa najbolj zahteven zalogaj. Sicer pa imajo v programu tudi še nekaj kratkoročnih nalog: ureditev krajevne sceste na Zgornji Beli, obnova druge polovice zidu in mostu na Srednji Beli ter javno razsvetljavo na Srednji Beli in v Bašlju. • **A. Žalar**

Končana obnova cerkve

Svečanost v Preddvoru

Preddvor, 27. junija - S slovesno mašo, ki so jo v nedeljo dopoldne v farni cekrvi sv. Petra v Preddvoru opravili rojaki iz župnije Daniel Vovk, Srečo Roblek, pater Polikarp Brolih in Matjaž Križnar (Mirko Cuderman je bil zadržan) skupaj z župnikom Miho Lavrincem, so v Preddvoru obeležili in počastili končanje obnovitvenih del na cekrvi. Celovita obnova je trajala dobri dve leti, denar zanjo pa so prispevali krajani KS Bela in Preddvor, pa tudi društva in obe krajevni skupnosti ter iz občinskega natečaja .

Obnova cerkve, za katero so na primer del denarja prispevali tudi iz turistične prireditve Kmečka ohcet pod Storžičem, pa v zadnjem času ni bila edina velika skupna akcija krajevnih skupnosti Bela in Preddvor. Sicer pa obe krajevni skupnosti ne sodelujeta le pri razreševanju komunalnih in vprašanj s področja gospodarske infrastrukture, marveč tudi na drugih področjih. Še posebno uspešni so na turističnem in tudi na kulturnem. • **A. Ž.**

Zahvala za srečno vrnitev

Gorenje, 27. junija - Ob novi cesti Kranj - Britof v Gorenjah je bila v nedeljo popoldne slovesna maša z blagoslovitvijo kapelice, ki so jo po zaobljubi za srečno vrnitev sinov iz vojne za samostojnost Slovenije postavili starši. Kapelica je posvečena Mariji Kraljici miru, fresko in poslikave sv. Frančiška, Boštjana, Bonaventure in Matija pa so delo akademika Vinka Tuška. Slovesne maše so se udeležili številni krajani in tudi predsednik občinske skupščine Vitomir Gros. Mašo in blagoslovitev je opravil msrg.. dr. Borut Košir ob somaševanju domačega župnika Franca Godca. • **A. Ž.**

27. RAZSTAVA CVETJA
IN 24. RAZSTAVA LOVSTVA, RIBIŠTVA, ČEBELARSTVA TER DOMAČE IN UMETNE OBRTI
Cerklje, 30. 6. do 3. 7. 1994, vsak dan od 8. do 20. ure.
V zabavnem programu sodelujejo priznani ansambli.
V nedeljo, 3. julija ob 21. uri bo žrebanje vstopnic:
PRVA NAGRADA 7-DNEVNE POČITNICE V ŠPANIJI
z letalskim prevozom.
pokrovitelj razstave:
Izvršni svet občine Kranj
sopokrovitelj: GORENJSKI GLAS

Pol stoletja jeseniške gimnazije

V srcu nosimo gimnazijo

Z množičnim srečanjem jeseniških gimnazijcev so minulo soboto sklenili prireditve, ki v čast 50-letnici te šole tečejo od marca.

Jesenice, 25. junija - V secesijski stavbi iz leta 1917 so pred pol stoletja osnovali jeseniško gimnazijo. Od leta 1949, ko jo je končala prva generacija maturantov, je tu maturiralo 2650 mladih ljudi, vključno z letošnjimi 107, in glavnina jih je prišla tudi na sobotno srečanje v športno dvorano Podmežakla. Gimnazijski zvonec z letnico 1919 in Gaudeamus igitur Mladinskega pevskega zbora Gimnazije Jesenice, ki ga je iz pevcev vseh generacij posebej za letošnje praznovanje zbral pevovodja prof. Janko Pribošič, sta zbudila spomine na gimnazijska leta.

Od govornikov jih je prvi obudil **dr. Božidar Brudar,** "maturant izpred 37 let, ki je zrasel v župana". Praznik slovenske državnosti je povezal s praznikom gimnazije, govoril o neodvisnosti in spreminjanju države hlapcev v državo gospodarjev, poudaril pa tudi pomen znanja, ki ga daje gimnazija. Kot enemu od jeseniških gimnazijcev se mu zdi pomembna tudi povezanost nekdanjih sošolce in sošolk, danes znanstvenikov, javnih ljudi in tistih, ki v najrazličnejših dejavnostih podpirajo tri hišne vogale, ki jih je ob letošnji okrogli obletnici združil interes v prid njihove nekdanje šole.

Tudi šolski minister **dr. Slavko Gaber** je dejal, da redkokje naletimo na tolikšno voljo, da se združijo napori nekdanjih sošolcev v istem interesu. Tudi to je eden od dokazov, da je jeseniška gimnazija kvalitetna, in ne le dejstvo, da od tod izhaja veliko število pomembnih ljudi. Govoril je tudi o pravilnosti odločitve, da po desetletju usmerjenega izobraževanja gimnazijam ponovno vrnemo nekdanje ime in v to šolo spet pripeljemo maturo. Novi vsebini gimnazije pa bodo na Jesenicah dodali tudi novo obliko. Secesijsko stavbo, v kateri je že vsa leta gimnazija in ki jo je že močno načel zob časa, so namreč že začeli obnavljati.

O obnovi gimnazije, ki je 21. junija letos spet postala samostojna šola, je govoril tudi tretji govornik, nekdanji dijak in profesor, zdaj pa ravnatelj **prof. Zdravko Kavčič.** Dotlej je bila gimnazija namreč le ena od treh šol v skupnem izobraževalnem centru s 1100 dijaki. Gimnazijo je letos obiskovalo 492 dijakov, 107 četrtošolcev je pretekli teden tudi maturiralo.

Najboljšim iz te generacije so na sobotnem srečanju podelili nagrade in priznanja.

V srcu nosimo gimnazijo, pravijo jeseniški gimnazijci vseh generacij. Nekatere med njimi smo tudi mi povprašali, v kakšnem spominu imajo svoja gimnazijska leta. **Anica Trpinc** je iz prve generacije, saj je maturirala leta 1949. "Sošolce in sošolke imam v lepem spominu, prav tako profesorje. Fantov je bilo tedaj v razredu še enkrat več kot deklet. V šolo sem se vozila z Bleda: vozačev nas je bilo v razredu kar precej. Naša generacija, od katere smo danes že vsi v pokoju, žal pa nekateri med nami tudi niso več živi, je poznala še "horo legalis". Glede tega so bili odrasli zelo strogi. Po gimnaziji sem študirala slavistiko in potem 35 let preživela v pedagoškem poklicu, nekaj let tudi v gimnaziji."

Janez Dovžan z Dovjega je maturiral leta 1963. "Štiri gimnazijska leta so se mi zdela dolga in kratka obenem. Dolga tedaj, ko je bilo treba pred katedrom odgovarjati na vprašanja profesorjev, ko smo čakali konec šolskega leta, ko smo se pripravljali na maturo. Kratka pa, ko se je bližal zvok šolskega zvonca, ko so nam v prijetnem klepetu minevale skupne minute, med odmori, izleti... Lepi trenutki se vračajo ob naših občasnih srečanjih. Prijetne spomine imam tudi na vožnje v šolo, na pisanje nalog na vlaku, na vročične igre taroka... Z veseljem se spomnim tudi profesorjev, Terseglava,Krajnika in še mnogih drugih, ki so znali združiti strogost s pravim občutkom za mladega človeka in nas zainteresirati za predmete. Študiral sem gradbeništvo in zdaj delam na predoru Karavanke."

Maturantka **Rina Strmšek** iz leta 1971 je danes slovenska ministrica za delo, družino in socialne zadeve. Na gimnazijo ima najlepše spomine, imela je odlične sošolce iin profesorje. Sobotna prireditev in obnova gimnazije pa sta jo navdali z optimizmom, češ da Jesenice nimajo zgolj lepe preteklosti, temveč tudi obetavno prihodnost. Rina Klinar, ki je maturirala skupaj s 26 sošolci in potem študirala sociologijo, na koncu navrže še misel o tem, da je jeseniška gimnazija bržkone edina, ki ima dva aktualna ministra, poleg nje še dr. Rada Bohinca.

Še eno znano jeseniško gimnazijko smo v soboto pocukali za rokav. Dramska igralka **Milena Zupančič,** ki je maturantka iz leta 1966, je že v tistih letih veliko igrala in recitirala. Njeni spomini na gimnazijska leta in takratne sošolce so nepozabni. Njen sosed v klopi je bil radijsko novinar Dušan Dragojevič.

Leopold Oblak, maturant iz prve generacije leta 1949, je danes priznan slikar. Prav pred

kratkim je prejel nagrado Evropske akademije v Neaplju, kjer je bil pokrovitelj predsednik Evropskega parlamenta. Prejel je laskavo Grand prix Mediteranee, glavno nagrado španske države in prvo nagrado mesta Pariza, za svoje kraške slike. Zdaj že dolgo živi v Sežani, pot pa ga je z Jesenic najprej vodila v Ljubljano in potem v Muenchen, kjer je študiral slikarstvo. "Mladost je vedno lepa. Tudi na svoja gimnazijska leta hranim predvsem lepe spomine. Spšominjam se profesorjev, ki so bili sicer avtoritete, vendar tudi prijatelji, ki so nam želeli dobro. Niso nam podajali le znanja, temveč so nam vcepljali tudi ljubezen do predmeta. V tistih časih smo imeli še likovno vzgojo in ljubezni do umetnosti sem se navzel tudi v gimnaziji. Mikali pa so me tudi drugi predmeti, denimo zgodovina."

Časovna razdalja omili marsikateri grenak spomin in prepusti pozabi tisto, kar je bilo slabega. Letošnji maturantje na minula šolska leta gledajo še realno. Med njimi je tudi **Tilen Balon,** ki je med 16. in 23. junijem opravljal zaključni izpit. "Končal sem ga s prav dobrim, zdaj pa pojdem študirat ekonomijo. Bilo je kar težko. Zdi se mi, da smo se v šolskih letih manj naučili iz knjig in več iz življenja. Še veliko izkušenj nas čaka. Kakšno perspektivo imamo mladi? Velik boj za preživetje vlada, iščejo se zveze, sorodniki na položajih, privilegiji. To ne zbuja optimizma."

• **D.Z.Žlebir, foto: L. Jeras**

Skupna akcija Gorenjskega glasa in Radia Kranj

Most med bolnikom in zdravnikom

Kranj, 28. junija - Marca smo v uredništvih Gorenjskega glasa in radia Kranj začeli akcijo "Most med bolnikom in zdravnikom", v kateri smo želeli predstaviti medicinske sestre, tehnike, fizioterapevte, skratka ljudi iz zdravstva, ki svoj poklic opravljajo ne le profesionalno, temveč tudi s srcem.

V minulih mesecih smo predstavili 16 medicinskih sester in drugih ljudi iz zdravstva, predlagali pa ste jih naši bralci in radijski poslušalci. Na naših straneh in na radijskih valovih so se pojavili: Helena Sitar, Ida Podjed, Ruža Rajgelj, Zdenka Kramar, Cirila Žagar, Melita Lukanc, Ivanka Hartman, Vida Raztresen, Majda Ambrožič, Mira Valant, Ivan Megloba, Marija Bogataj, Ana Jarič, Vukica Lazič, Jožica Tomažič in Meta Tavčar. Zanje ste glasovali na posebnih kuponih. Med medicinskimi sestrami je doslej največ glasov dobil - "brat", bi lahko rekli malo za šalo, malo zares. Po dosedanjem glasovanju res prepričljivo vodi Ivan Megloba, reševalec iz kranjskega Zdravstvenega doma, za njim je Melita Lukanc, patronažna sestra iz iste zdravstvene ustanove, za njo pa Ivanka Hartman, tudi patronažna sestra iz Zdravstvenega doma Škofja Loka. Danes zadnjikrat objavljamo kupon, na katerem še vedno lahko glasujete za sestro (fizioterapevta, tehnika), ki jo cenite kot profesionalno in človeško. Do septembra, kolikor traja naše glasovanje, še lahko spremenite sedanji vrstni red. Jeseni bomo namreč priupravili prireditev, na kateri bomo razglasili rezultate, prvak ali prvakinja iz naše akcije pa bo deležna bogate nagrade.

Akcija: Most med bolnikom in zdravnikom
Ime in priimek.....
Naslov.....
Glasujem za sestro.....
Zaposleno v zdravstveni ustanovi.....
Izrežite in pošljite na Gorenjski glas ali Radio Kranj

Našo akcijo je spremljalo tudi nekaj dvomov, zlasti o primernosti glasovanja, ocenjevanja in razvrščanja v lestvice. Naš namen ni bil rangiranje boljših ali slabših medicinskih sester, saj vse, ki so se pojavile v naši akciji, med pacineti veljajo za dobre in zaradi tega vredne javne pohvale. Tako bi nemara kazalo prisluhniti predlogu edinega moškega v tem "belomodrem šopku", naj ne iščemo najboljše medicinske sestre, temveč klub najboljših. V vsaki ustanovi, pa naj bo bolnišnica, zdravstveni dom, patronaža, dom upokojencev ali kaj drugega, je kopica sester, ki ne opravljajo le svoje dolžnosti, pač pa pacientom nudijo še veliko več.

Klub najboljših, ki smo ga snovali v preteklih mesecih, pa bi bil lahko še veliko širši. Na naša naslova je namreč prispelo vsaj še enkrat toliko imen, kot smo jih uspeli v kratkem času predstaviti. Anica Žura, Marija Bergant, Nevenka Vilman, Žutka Pungerčič, Adrijana Ličen, Marija Brun, Francka Čadež, Erika Povšnar, Breda Sušnik, Milka Mikulič, Vera Zupan, Marjana Lavrič, Ivica Kuri, Alenka Hočevar, Lojzka Hudobivnik, Jadranka Markič, Minka Gabron... morda pridejo na vrsto v kateri od prihodnjih akcij. Če smo s tokratno vsaj malce približali javnosti svetle in senčne plati sestrskega poklica, ki je največkrat most od bolnikov k zdravnikom, smo zadovoljni. Upamo, da so bili tudi naši bralci, sogovornice in sogovornik. Na svidenje jeseni! • **D.Z. Žlebir**

Kranjska vlada dala soglasje

Na Trsteniku vrtčevski oddelek

Kranj, 24. junija - Občinski izvršni svet je v sredo dal soglasje Vzgojnovarstvenemu zavodu Kranj, da na Trsteniku oblikuje en vrtčevski oddelek.

Pobudo za ustanovitev vrtca je že decembra dal svet krajevne skupnosti Trstenik ter ji priložil 23 podpisov staršev, ki bi radi vpisali otroke v domači vrtec. Septembra letos bi vanj prišlo šestnajst otrok, drugi kasneje.

Normativ za varstveni oddelek je najmanj šestnajst otrok. Iz popisa otrok na območju krajevne skupnosti Trstenik je razvidno, da jih bo za en oddelek vrtca dovolj tudi v naslednjih petih, šestih letih. Če pa bi njihovo število padlo pod normativ, bo zavod sprožil postopek za ukinitev oziroma bo oddelek ostal le, če bodo starši varovancev pripravljeni pokriti razliko do normativa šestnajstih otrok.

Vrtec bo torej začel septembra v domu krajevne skupnosti Trstenik, ki ga bo do tedaj potrebno ustrezno preurediti. Stroški so ocenjeni na štiri do pet milijonov tolarjev, denar bosta zagotovila občinski proračun in krajevna skupnost, delno pa bodo stroške pokrili s prostovoljnim delom krajanov.

Podobna pobuda prihaja v občinski izvršni svet tudi iz krajevne skupnosti oziroma šole Cerklje, in sicer za vrtec v Zalogu. Marsikje namreč ugotavljajo, da podeželski vrtci postajajo vse bolj vabljivi, ne le za domačine, ampak tudi za starše mestnih otrok.

Kot je ob tej priložnosti dejal predsednik kranjske vlade Peter Orehar, oživljajo tudi zamisli o ponovnem odprtju nekaterih podeželskih šol. Takšno "politiko" podpira tudi ministrstvo za šolstvo in šport. • **H. Jelovčan**

Bisernoporočenca Beata in Franc Frantar iz Tržiča

Zbližala sta ju glasba in oder

Tržič, 28. junija - V tržiški farni cerkvi, kjer sta se 1. julija pred 1934 poročila Beata in Franc Frantar, so za soboto naročili mašo. Ponovne poroke ne bo, kajti tisto, kar sta si mladoporočenca obljubila pred 60 leti, še vedno drži.

Franc in Beata Frantar

Družina pa se bo vendarle zbrala za slavnostno obloženo mizo.

Ob družinskem slavju se bosta Beata in Franc, ki sta danes že krepko sredi osemdesetih let, ponovno spomnila lepih trenutkov iz svoje mladosti. Čeprav so jih kasnejša trda leta potisnila v ozadje, so najlepši spomini na leta, ko je Franc igral pri tržiški godbi, Beata pa prepevala na koru. Odraščala je bila v glasbeni družini (oče in brat sta bila organista), zato ni čudno, da se je ogrela za mladega klarinetista. Še eno skupno ljubezen sta imela - oder. Z veseljem in ponosom se spominjata let, ko sta sodelovala v operetah, Ptičar, Cigan baron, Potepuh... Potem sta se vzela, rodili so se otroci, bolj za preživetje je nadomestil odrske radosti. Pri godbi pa je oče vendarle še ostal: hčere se spominjajo, kako je igral pri godbi in kako je mati deklice spustila kar med godbenike. Tudi one so se navzele ljubezni do glasbe. Najstarejša hči Milka igra klavir in poje v zboru. Rojena je bila leta 1935, čez dve leti ji je sledila Marija in letas 1943 Beata. 1953 je bil rojen Franci, a je umrl v prometni nesreči. Na pokopališču pri farni cerkvi počiva in starša, ki živita v isti (Cerkveni) ulici, pot pogosto zanese k njemu. Oče Franc jo premeri s palico. "Včasih sem tekel štafete," pravi Franc, ki je pred vojno telovadil pri Orlih. "Danes pa s palčko hodim okoli!" Mama Beata je za hojo bolj pri močeh. Vsak dan prinese iz trgovine in s tržnice. Tudi gospodinjita in vrtnarita še sama, za težja dela pa priskočijo na pomoč hčere, ki tudi ne živijo daleč. Frantarjev rod pa danes poleg hčera šteje tudi devet vnukov in prav toliko pravnukov.

Frantarjeva imata iz svojega življenja povedati veliko zanimivega. Oče se je izučil čevljarstva, delal pri mnogih mojstrih, 25 let pa tudi v tržiškem Peku, kjer je leta 1963. dočakal pokoj. Mama je bila zaposlena le kratek čas, potem pa je gospodinjila in vzgajala otroke. Med vojno so očeta za leto dni poslali gradit ljubeljski predor. Tam je pustil zdravje, kajti vsak dan se je peš odpravil na delovišče in tam trdo garal ves dan. "Le dva sva še živa od tistih, ki smo gradili predor," se spominja in v šali doda: "Danes pa lahko rečem, da je vsaj meter tunela mojega!"

Frantarjevima za biserni jubilej voščimo tudi v uredništvu Gorenjskega glasa. • **D.Z.Žlebir, foto: L. Jeras**

PEKO TRŽIČ

Tovarna obutve PEKO Tržič

objavlja prodajo enosobnega stanovanja,

velikosti 40,65 m2, ki se nahaja v Tržiču, v pritličju stanovanjske zgradbe Deteljica 11. Zgradba je bila dograjena v letu 1975.

Izklicna cena je 36.735 DEM, plačljivo v tolarjih po srednjem tečaju Banke Slovenije na dan plačila.

Kupec plača stroške vpisa v zemljiško knjigo.

Stanovanje bomo prodali z izborom najboljšega ponudnika. Ponudbe zbira komisija za prodajo stanovanj v zaprti ovojnici z oznako "Ponudba za nakup stanovanja - ne odpiraj" na naslov Tovarna obutve PEKO Tržič, p.p. 90, v 8 dneh po objavi.

Izbrani kupec mora v roku 7 dni po izboru skleniti kupoprodajno

Mojčin mlinček se je ustavil

Kranj, 27. junija - "Melji, melji, Mojčin mlinček", pod tem imenom so v enem večjih vrtcev Mojca na Planini vse leto prirejali prisrčne prireditve za otroke, tudi za tiste, ki ne obiskujejo vrtca. Začeli so jeseni s kostanjevim piknikom in nadaljevali z modno revijo za jesen in zimo, kjer so se kot manekeni izkazali otroci, zaplesali pa tudi mladi plesalci iz skupine Step by step. Pred novoletnimi prazniki so pekli pecivo, pri čemer je otrokom s strokovnimi nasveti pomagal pek iz Pekarne Kranj. V mesecu likovnih dejavnosti so otroci risali, slikali, oblikovali glino in spoznavali različne likovne tehnike. Povabili so pevca Andreja Šifrerja, za pomlad in poletje pa ponovno pripravili modno revijo. Mojčin mlinček se je iztekel s sklepno prireditvijo, na kateri so nastopili Čuki.

Da se je blizu dvesto otrok iz tega vrtca (v njem je tudi razvojni oddelke in oddelek slušno prizadetih) lahko vse leto imenitno zabavlo, z njimi vred pa tudi drugi vrstniki iz te soseske, je pripomoglo dvajset sponzorjev, ki se jim za sodelovanje lepo zahvaljujejo. To so: Merkur, Petrol, Tele-TV, Dama, Pehar, Ovčar, Lipa, Emi, Barok, Cekinček, Šoba, Kaja, Picerija Podmornica, Mesarija Roškar in Kepic, Pivček, Dovžan Jezersko, Avtosalon Suzuki, Črka, Flori in Beksel. • **D.Z.Ž.**

KULTURNI KOLEDAR

KRANJ - V galeriji Prešernove hiše so na ogled likovna dela udeležencev ***3. likovne kolonije v Premanturi.*** V galeriji Mestne hiše je na ogled izbor predvojnih likovnih del slikarjar ***Ljuba Ravnikarja (1905-1973).*** V stebriščni dvorani Mestne hiše razstavlja tapiserije Silva Horvat iz Škofje Loke. V galeriji Bevisa so na ogled slike ***Jožeta Ciuhe, Andreja Jemca in Lojzeta Spacala.*** V hotelu Kokra na Brdu so na ogled likovna dela slikarja ***Avgusta Černigoja.*** V galeriji ***Pungert*** razstavlja slikar ***Janko Kastelic.*** V ***Mali galeriji*** je na ogled razstava kipov ***Močama Mandiča.***

JESENICE - V bistroju Želva so predstavljene črnobele fotografije Mike Mekline iz Ljubljane. V pizzeriji Ajdna v Žirovnici se predstavlja Boris Praprotnik z barvnimi fotografijami in v pizzeriji Bist'rca v Mojstrani so razstavljene fotografije izdelkov iz brušenega stekla Damjane Aupič z Jesenic.

DOSLOVČE - Finžgarjeva rojstna hiša je po novem odprta od 8.30 do 16. ure, ob nedeljah od 11.30 do 17.30 ure, ob sobotah je zaprta.

VRBA - Prešernova rojstna hiša je odprta vsak dan, razen ponedeljka, med 9. in 16. uro, ob sobotah in nedeljah pa med 10. in 16. uro.

RADOVLJICA - V galeriji Pasaža radovljiške graščine razstavljajo fotografije člani ***Fotokluba Jesenice.*** V prostorih Gorenjske banke razstavlja slike ***Nataša Rozman*** z Brezij. V galeriji ***Šivčeva hiša*** razstavlja slike z religiozno tematiko ***Marta Jakopič Kunaver.***

BEGUNJE - V galeriji Avsenik razstavlja tapiserije in steklene izdelke ***Heda Rušec.***

ŠKOFJA LOKA - ***V galeriji Fara razstavljata oblikovalki Lena Šajn in Majda Mrzelj.*** V mini galeriji Občine Škofja Loka razstavlja ***Marjan Prevodnik*** iz Ljubljane litografije na temo ***Tihožitja.*** Stalne zbirke Loškega muzeja so na ogled vsak dan razen ponedeljka od 9. do 17. ure. V galeriji Loškega gradu je na ogled razstava likovnih del slikarke ***Mirne Pavlovec.*** V galeriji ***Fara*** razstavlja akad. slikar Janez Hafner. ***Likovna dela otroškega Ex tempora 94*** si je moč ogledati v Mali galeriji Žigonove hiše.

DRAŽGOŠE - V Osnovni šoli Dražgoše je naogled razstava ob 100 - letnici šole.

TRŽIČ - V ***Kurnikovi hiši*** je odprta razstava čipk iz Železnikov in dražgoškega kruhka. V ***Paviljonu NOB*** je na ogled razstava akvarelov udeležencev 2. otroške likovne kolonije Lom 94 ***Motivi iz Loma.***

KAMNIK - V razstavišču Veronika je na ogled razstava slik ***Daniela Fuggerja Od Domžal do Kamnika.***

Poletni koncert akademskega pevskega zbora "France Prešeren"

NA PREDPRAZNIČNI VEČER...

Kranj, 24. junija, dvorišče Gradu Khiselstein v Kranju. Koncert kranjskega Akademskega pevskega zbora "France Prešeren" iz Kranja. Dirigent: Damijan Močnik, povezovalka: Alenka Bole-Vrabec. Spored: mešani zbori (a cappella=brez spremljave) skladateljev: Banchieri, Gallus, Soderman, Busto, E. Adamič, V. Ukmar, A. Kumar, L. Lebič, O. Dev, Cooper, Hirsch-Porot, Burleigh, Erb, Luboff, Lennon (McCartney) Jehrlander, Sund in Alfven.

Na letošnjem poletnem koncertu kranjskega APZ, kar je će prva od redkosti delovanja podobnih ansamblov, smo v interpretaciji mešanega pevskega sestava štiridesetih pevk in pevcev ter njihovega dirigenta Damijana Močnika lahko slišali kar nekaj novosti. Očitno jim je botrovalo dejstvo, da se ansambel že v naslednjem mesecu odpravlja na pomembno evropsko zborovsko srečanje na Dansko (12. festival Europa Cantat, 21. do 31. julij) in pa verjetno to, da ansambel kar nekam premalo nastopa povsem resno, samostojno, s celovečernimi koncerti itd. Vsak tako nekako je bilo tudi slišati bolj neprodorno pevsko tehniko, kot pa smo je bili vajeni v včasih tudi že bolj številčno zasedenega vokalnega ansambla. Zvok ansambla se tako vedno bolj približuje komorni zvočnosti, kar pa je kranjski APZ nekoč že bil. Očitno bo moral ansambel prav na tem področju delovanja (pevska tehnika) še kaj doreči in dodelati, kajti zahtevnost programa, do katere se je v tem trenutku tudi dokopal na kranjski glasbeni sceni, to vsekakor terja. To ni samo zaradi relativne slabosti obeh moških sekcij (tenorji in basi), pač pa tudi zaradi vsega tistega, kar smo tokrat v Kranju slišali, pa morda ni bilo potrebno, ali pa bo moral vso zadevo le drugače uglasiti. Kajti odlična akustika sicer zunanjega prostora (na začetku malce motenega zaradi siceršnje kranjske nekulturne zvočnosti), je ves čas opozarjala, da s tem ansamblom v smislu vokalne pevske tehnike nekaj ni čisot v redu. za čuda je bila v nasprotju s to prvo ugotovitvijo odlična dikcija zahtevnih (tujih) jezikov. Prav tako je morda v tem trenutku težavnost programa samega presegla ansambel, ali pa ga morda našla malce manj pripravljenega, indisponiranega? Verjetno si bo ansambel povsem na jasnem z vsem navedenim šele po letošnji Danski.

Dirigentu in ansamblu v prid pa je bila tokratna programska ubranost koncerta. Kajti ob navidezni razpršenosti-amorfnosti predstavljene glasbe kar sedemnajstih skladateljev in vsega njih kar dvajsetih zborovskih del, pretežno 20. stoletja (razen uvodnih dveh skladb), so bila dela predstavljena v kar nekaj sklopih-poglavjih tematike ali avtorjev, ki so jim dela pripadala. Po eni strani so bili poudarjeni nordijski skladatelji, po drugi pa spet najrazličnejše obdelave ljudskih pesmi: od naše do kar najmanj znane tuje. Glasba APZ-ja je tokrat pela v svojem prvotnem-zabavnem in njenem nadaljevanem resnem - umetnem žanru. Povezovalka Alenka Bole - Vrabec ji je znala s tenkočutnimi programskimi dodatki še kaj dodati. Pa tudi zbor sam se je tokrat povsem profesionalno potrudil v organizaciji koncerta, saj smo dobili v roke programski list s prevodi vseh v številnih tujih jezikih zapete pesmi. • **F. K.**

Iztekel se je sedmi Groharjev teden

SOŽITJE NARAVE IN LJUDI

Sorica, 26. junija - V soboto so s svečano otvoritvijo slikarske razstave zaključili delo slikarske delavnice. Razstavljena dela petih umetnikov so naprodaj, denar od prodanih slik pa bo namenjen obnovi Groharjeve hiše.

Sedaj že tradicionalni Groharjev teden, ki ga vsako leto organizira Prosvetno društvo Sorica, se je začel preteklo nedeljo z glasbeno prireditvijo. Namen Groharjevega tedna pa je spodbuditi kulturno življenje v kraju, povezati ljudi in ne nazadnje s pestro ponudbo in dejstvom, da je bil tu doma slavni umetnik Ivan Grohar, privabiti obiskovalce od drugod.

Prav takšen je bil tudi namen likovne kolonije. Umetniki so na povabilo Mira Kačarja, tamkajšnjega učitelja, slikarja, glasbenika in poleg Jožice Kačar glavnega organizatorja, prišli iz vse Slovenije.

"Pozivam vse tiste, ki imajo denar in afiniteto do slikarstva, da kupijo razstavljene slike in tako prispevajo k temu, da bodo že v prihodnjem letu odprta vrata Groharjeve hiše," je ob otvoritvi razstave dejal novi škofjeloški župan Igor Draksler, in pri tem izrazil svoje prepričanje, da bo razstava prihodnje likovne delavnice že v novih prostorih. Da se bo zavzel za čim hitrejšo izvedbo projekta, je obljubil tudi predsednik občinskega izvršnega sveta Vincencij Demšar, ki se je obenem tudi javno zahvalil domačinom, predvsem pa zakoncema Kačar za požrtvovalno delo pri organizaciji vseh soriških prireditev.

Lučka Falk iz Maribora, Jože Kotar iz Novega mesta, Jure Chilar in Vlado Prelc iz Portoroža ter domačin Miro Kačar so pet dni ustvarjali v Groharjevi Sorici, na očem vsem, ki so jih hoteli videti, na voljo vsem, ki so hoteli kaj povprašati. Predvsem najmlajšim.

"Prvič sem tukaj in prav vse je naredilo name velik vtis. Od ljudi, do pokrajine," je na otvoritvi razstave povedala **Lučka Falk:** "Vsi ljudje živijo za kraj, otroci so nas opazovali pri delu. Izkoristili smo čudovito naravo, motivi so enkratni. In ljudje. Odprtost prav gotovo vpliva nanje. Ves čas, kar sem tu, nisem srečala niti enega neprijaznega obraza. Ni mi žal, da sem prišla. S kolegi smo izmenjali izkušnje, življenjske poglede in se imeli lepo."

Jure Cihlar pravi, da so je pokrajina v okolici Škofje Loke nekaj prav posebnega in zato ni čudno, da prav od tod prihaja toliko znanih umetnikov. "Nekaj je tu in prav je, da se goji naprej. Najboljša spodbuda za otroke pa je, če vidijo slikarje pri delu. In tudi sam uživam, ko grem ven. Narava je tako lepa in v naravi je vse. Zato vedno vedno slikam krajino. Prvega pogleda ob prihodu sem gor ne bom pozabil: zidani kozolci, hiše, globeli, posejane naokrog in panorama, ki se odpre ob prihodu v Sorico. Poleg tega svoje znanje rad posredujem naprej. Ni naključje, da se je tu rodil genij. Ob takšnih naravnih pogojih, spodbudah in mentorjih se bo prav gotovo še kakšen."

Jože Kotar ob pravi, da se ves čas svojega dela in bivanja v Sorici ni mogel znebiti občutka, da je Ivan Grohar prisoten vsepovsod. "In zato sem v srcu čutil odgovornost do tega velikega slikarja. Slika macesnov je posvečena prav njemu." Sicer pa pravi, da ga je pretresla lepota panorame, ki se odpira ob prihodu v Sorico. "Še nikoli nisem delal tako visoko," pravi. "Strma pobočja in močni gozdovi so naredili velik vtis name. Predvsem pa me je presenetilo, ko so mi rekli, da so Gorenjci skopi ljudje. S tem nikakor ne strinjam. Izredno prijazni in odprti so tukaj vsi, do zadnjega. Tokrat sem prvič tu, zadnjič pa prav gotovo ne. "

Tudi **Vlado Prelc** je najprej poudaril, da je bil presenečen in vesel zares toplega sprejema domačinov. "Motivi tu so čudoviti. Nekaj tistega, kar smo doživeli, smo spravili na platno, ostalo bomo nosili v srcu. Mi,ki prihajamo iz industrijskega okolja, čutimo, kako človeško toplo je tod okoli. Prepričan sem, da bo od tu že jutri prišel še kakšen Kačar, novi Grohar. Vesel sem, da lahko na svoj način sodelujemo pri obnavljanju Groharjeve hiše."

Miro Kačar, organizator in udeleženec prireditve, pa pravi, da je tudi tokrat v Sorici prav tako, kot je vedno. "Zame je to ena od stotih prireditev, ki smo jih skupaj organizirali. Pri nas je zmeraj prijetno in vse na svojem mestu. Le ljudje, ki prihajajo, se menjajo. Sicer pa se zadnja leta na področju slikarstva ukvarjam izključno s figuralико v naravi. Letos bom zaključil ciklus, v katerem bom poslikal vse običaje na vasi. Marsičesa ni več, iztrgati moram iz spomina, a ta je še zelo živ. S skupino, ki je letos prišla v Sorico, pa sodeljujem že tri leta. Sami realisti so, umetniki, ki grejo radi med ljudi. In domačini so jih radi gledali. V Sorici je bilo čutiti, da se nekaj dogaja. Prav to smo hoteli. Sicer pa likovna delavnica ostaja v Sorici tudi v prihodnjih letih. Vanjo želimo vključiti čimveč ljudi. Ne le slikarjev, tudi otrok, ki se bodo tako lahko kaj naučili, in morda tudi turiste." • **M. Ahačič**

Danes prvi koncert letošnjega festivala Groblje 94

KONCERTI GROBLJE SO DOGODEK

Z nastopom Komornega orkestra Domžale Kamnik se spet odpirajo vrata baročne cerkvice v Grobljah. Na prvem koncertu že štiriindvajsetega poletnega festivala komorne glasbe bosta z orkestrom, ki ga vodi dirigent Aleksander Spasič, nastopila Slavko Arnold s trobento in violončelist Damir Hamidulov.

Festival bo potekal od konca junija do 20. septembra, in prinaša sedem koncertov- štirje inštrumentalni, en zobrovski, en vokalno - inštrumentalni in en solopevski recital. Na današnjem bodo izvajali dela Elgarja, Čajkovskega, krstno izvedbo Ramovševe skladbe in Rauberja. Naslednji v prvem delu festivala bo koncert madžarskega Komornega orkestra Mendelssohn Strings. Kot solist bo nastopil francoski violončelist Xavier Gagnepain, na sporedu pa bo glasba Haydna in Mozarta. V juliju bodo Groblje gostile še Domžalski komorni orkester, ki bo pod vodstvom Karla Leskovca nastopil z deli Gallusa, Regerja, Hrušovskega, Poulenca in Kogoja. Zadnji koncert v prvem delu festivala pa bo 19. julija, ko bodo nastopili violinist Igor Ozim, violinistka Christiane Hutcap iz Nemčije in pianist Aci Bertoncelj z deli Vitalija, Debussyja, Terzakisa, Milhauda in praizvedbo Petričevega dela. Koncert bo potekal v sodelovanju s festivalom Neues Musikforum Viktring - Vetrinje iz sosednje Avstrije.

V drugi del festivala se bo odvijal septembra. Takrat bosta z Mozartom in Schubertom najprej nastopila Brucknerjev godalni kvartet in pianist Erik Šuler. Teden zatem je na sporedu koncert izraelske mezzosopranistke Margit Tomnik in pianista Marjana Fajdige, kot zadnji pa 20. septembra nastopajo Slovenski madrigalisti in ponovno Komorni orkester Mendelssohn Stings. Dirigiral bo Janez Bole, na programu pa sta ob Gregorijanskem koralu še Palestrina in Haydn.

Festival že tretje leto organizira družba Gallus Carniolus, sredstva za letošnji bogat in kakovosten program pa delno zagotavljata Ministrstvo za kulturo in občina Domžale ter sponzorji. Kot je na novinarski konferenci pred začetkom festivala povedal predsednik domžalskega izvršnega sveta, pa takšen vrhunski kulturni dogodek prav gotovo zvišuje tudi podjetniški nivo v Domžalah. "Prireditev je najvišjega občinskega pomena in jo kot tako tudi podpiramo. Kar polovico sredstev, milijon tolarjev, namenjamo nakupu vstopnic, ki jih bomo razdelili dijakom, študentom in profesorjem glasbenih šol. Upam, da bo tako tudi v prihodnje. Da bi bil to projekt, za katerega podporo se ne bi bilo treba dogovarjati vsako leto posebej. Kajti koncerti Groblje so tako promocija Domžal kot celotne Slovenije." Kot dodaja direktor družbe Gallus Carniolus, na koncerte v Groblje prihajajo ljudje iz vse Slovenije, pa tudi iz Italije in Avstrije, ko gre za najbolj zanimive koncerte. Več kot polovica občinstva pa prihaja iz Ljubljane.

Cena vstopnice za koncert je letos 1214 tolarjev, naprodaj pa so vljubljanskem Golfturistu, v Knjižnici Domžale in na ZKO Kamnik. Torkovi koncerti se začenjajo ob 20. uri. • **M.A.**

Pred premiero modno gledališkega dogodka

KRALJ RIBIČ IN KELTI

"Stari dokumenti pravijo, da naše korenine segajo do Keltov"

Ljubljana, 23. junija - Ne ravno običajna tiskovna ali t. i. "tortna" konferenca pred premiero modno gledališkega performansa Kralj ribič, ki se bo dogajal 30. junija v Slovenskem mladinskem gledališču, se je tudi odvijala v ne ravno običajnem ambientu lokala Trubar v Ljubljani. Avtorici projekta sta Meta Bizjan in Irena Mrhar, ki nastopata pod imenom One Fiction Factory, sodeluje pa seveda še cela vrsta igralcev oziroma manekenov, glasbenikov, in scenografov. Posebej je potrebno omeniti Marka Derganca, ki tokrat nastopa v vlogi režiserja in tekstopisca. Zgodbica sama črpa snov iz predkrščanske dobe oziroma iz poganskega izročila o svetem gralu, ki je povezan z menjavo letnih časov, smrtjo in ponovnim rojstvom, krščanstvo pa ga omenja kot kelih, v katerega se je stekala kri križanega Kristusa. Avtorici pravita, da je njuna zgodbica nekje med legendo o kralju Arturju in starimi irskimi pripovedkami o junaku Cuchulainnu in vrtečih se gradovih ter pesnitvijo Parzival Wolframa von Eschenbacha. Vzporedno s tem pa sta v starih slovenskih pripovedkah in običajih odkrili veliko podobnosti med staroslovenskimi in keltskimi običaji, zlasti na območjih, ki so jih naseljevali Veneti, iz katerih naj bi se razvila cela populacija Keltov. Trend Keltov je danes izredno popularne, tako sta tudi avtorici svoja oblačila oblikovali in predvsem poslikali s starimi magičnimi simboli - keltskimi runami, s čimer sta skušali duha preteklosti prenesti v sedanjost. Marko Derganc je dejal, da ne bo šlo za čisto modno revijo, temveč za prikaz več elementov od oblek, gibov, plesa itd. Gre za to, da se kostumi prikažejo v raznih akcijah - npr. kako deluje kilt na moškem, ki dela razmnožko. Režiser je skratka obljubil, da bo poskrbel za zabavo in presenečenja. In ob koncu še pojansilo, zakaj se je tokratna tiskovna konferenca imenovala "tortna": vsi udeleženci so dobili košček torte, enega pa so prihranili in ga vrgli v Ljubljanico kot darilo Ljubljani, ki praznuje 850-letnico. • **E. Gradnik**

Potujoča razstava starih in malo manj starih vozil

Nekateri so še danes lepotci

V Adergasu pri samostanu Velesovo se je v soboto dopoldne ustavila karavana starih in malo manj starih vozil.

Adergas, 27. junija - Prireditev, ki so se je med drugim udeležili tudi predsednik občinske skupščine Vitomir Gros, predsednik IS občine Kranj Peter Orehar in podpredsednik IS Ferdo Rauter, je bila zanimiva zaradi več razlogov. Predvsem je bila to potujoča razstava starih in malo manj starih vozil, ki je sicer že četrta po vrsti, na Gorenjskem pa je bila v soboto in nedeljo prvič.

Zanimivo je nenazadnje, da se je ustavila v Adergasu. Vendar razloga ni težko spregledati. Prireditelj potujoče razstave pod naslovom Slovenija classic marathon 1994 je Klub ljubiteljev klasičnih in športnih vozil iz Ljubljane, v njem je Veljko Celarc, direktor programa Piroterm, s Pirotermom pa v KS Velesovo, ker imajo svoje prostore v Češnjevku, dobro sodelujejo. Da je temu res tako, potrjuje nenazadnje tudi prispevek, ki so ga v KS za organizacijo prireditve dobili, da bodo asfaltirali parkirišče. Nepomemben pa nenazadnje tudi ni razlog, da so se prireditelji želeli ustaviti s časovno kontrolo kar v Kranju, vendar za to pri odgovornih pač ni bilo (menda) pravega posluha.

Tokrat se je kakšno uro v Adergasu zadržalo okrog 80 starih vozil. Med njimi so bili

nekateri avtomobili in motorji pravi nekdanji (in tudi še sedaj) lepotci. Najstarejši avto je bil fiat ballila 800 iz leta 1932, med motorji pa BSA iz leta 1929. Karavana, ki so ji krajani z župnikom pripravili sprejem in okrepčilo, ogledali pa so si tudi samostan, je potem iz Adergasa krenila po Gorenjski in je iz sobote na nedeljo prenočila v Kranjski Gori. **"Gorenjsko smo si letos izbrali zaradi zanimive in "razgibane" poti in zaradi zanimivosti. Prireditev je namreč predvsem turistična, v njej pa so letos sodelovali Italijani, Avstrijci, vozniki s Hrvaške in predvsem Slovenije. Čestitamo KS Velesovo k njihovim uspehom v zadnjem obdobju, hkrati pa smo jim hvaležni za sprejem, ki so nam ga pripravili," je povedal Veljko Celarc.** •

A. Žalar

6. mednarodna razstava psov CACIB Kranj 1994

Kosmati lepotci iz 14 evropskih držav

Niti prava pasja vročina ni vzela volje razstavljalcem, morda je bilo na njen račun le nekoliko manj obiskovalcev.

Kranj, 26. junija - Kinološko društvo Naklo je v soboto in nedeljo kronalo 15-letnico delovanja društva z uspešno, že 6. mednarodno razstavo psov vseh pasem, ki je bila največja doslej. Na prostoru Gorenjskega sejma v Kranju se je v obeh dneh zbralo blizu 1400 psov iz 14 evropskih držav, prvič tudi iz Latvije.

Prvi dan so sodniki ocenili približno 500 lovskih in polarnih psov ter hrtov. Skupni sobotni zmagovalec je postala psica **Anatina Prisha,** beli samojed lastnice **Marije Kavčič iz Form pri Žabnici.** Drugi dan se je predstavilo okrog 880 športnih pasem in šarplanincev. Tako kot prvi dan so podelili plakete za zmagovalce posameznih pasemskih skupin in pokale do tretjega mesta, največji pokal pa si je priboril dnevni zmagovalec **lakeland terirer** lastnika iz Italije. Številne nagrade - najlepša je potovanje v Španijo - so si prislužili vztrajni obiskovalci, posebno darilo KD Naklo pa je

Lakeland terier iz Italije je postal nedeljski zmagovalec

bil izšolan pes za mladega invalida. In da niso psi samo lepi, ampak tudi pametni in koristni, so prikazali člani društva na popoldanskih nastopih šolanih psov. Manjkal pa ni niti program za otroke, ki sta ga v nedeljo pripravila Meta in Robert iz TV- oddaje Klub klobuk. • **Stojan Saje**

Informacije o naložbi certifikatov: S HRAM, Gosposvetska 5 tel. 061/ 133 40 29; SVEMA, Ljubljana tel. 061/ 126 62 93; Medvešek Pušnik, Ljubljana tel. 061/ 140 30 10; Gospodarski forum, Ljubljana tel. 061/ 126 80 01; Consulting Koper tel. 066/ 61 690, 67 272, 67 273; ABE Marketing, Trbovlje tel. 0601/ 24 066, 27 333; Odvetnik Logar, Ljutomer tel. 069/ 83 116

Zasedanje škofjeloške občinske skupščine po dvomesečnem premoru

V občini Škofja Loka so pobelili vse črne gradnje

Ponedeljkova seja občinske skupščine bo z nekaterimi svojimi presenetljivimi sklepi zagotovo prišla v anale te občine. Izvolili so novega župana in v nasprotju s strokovnimi mnenji legalizirali vse črne gradnje.

Škofja Loka, 27. junija - Izvolitev novega župana pomeni pomemben preboj blokade škofjeloške občinske skupščine, ki je grozila po odhodu Petra Hawline in izjavah še nekaterih drugih občinskih delegatov, da ustavnega zakona o podaljšanju mandatov občinskim skupščinam ne priznavajo. Nestrinjanje ministrstva z nelegalizacijo ene od obravnavanih črnih gradenj pa je povzročila, da so se delegati odločili legalizirati prav vse črne gradnje v občini.

Če že kar običajnih oporekanj in prepričevanj o tem, kaj je bilo in kaj ne, ob sprejemu zapisnika (tokrat je bila dilema o tem, ali popraviti zapis o glasovanju v zapisniku, ki pa ni bil sprejet!) sploh ne štejemo, je bilo kar precej časa potrebno za to, kako naj bi odhod dosedanjega župana Petra Hawline pravnoformalno opredelili. Tolmačenja statutarno-pravne komisije te skupščine, da je mogoče izjave in konkretno ravnanje Petra Hawline razumeti kot odstop, ki naj ga skupščina vzame na znanje, večina delegatov ni sprejela, zato so "skrpali" prav salamonski sklep: "Skupščina ugotavlja, da se Peter Hawlina, delegat in predsednik skupščine odpoveduje podaljšanju mandata kot delegat te skupščine in s tem posredno tudi funkciji predsednika skupščine." Če so bili s tem zagotovo pravno zelo luknjičavim sklepom še zelo prizanesljivi do Petra Hawline, je bilo v razpravah o njegovem "poročilu" izrečenih veliko kritik na njegov račun in le malo besed v njegov bran. Najostrejši je bil predsednik izvršnega sveta Vincencij Demšar, ki ga je dosedanji župan v poročilu najhuje obtožil (za laži, diktaturo, zlorabe..), češ da gre za mnoge izmišljotine, na koncu pa vzkliknil: "Bog z gospodom Hawlino!" O tem "poročilu" delegati niso glasovali. Na tajnih volitvah so z 25 glasovi od 48 (dve glasovnici sta bili neveljavni) za novega predsednika občinske skupščine izvolili Igorja Drakslerja.

Za škofjeloški prostor pa je bila veliko pomembnejša druga točka dnevnega reda: predlog odloka o ureditvenih pogojih za sanacijo degradiranega prostora, ali po domače, odlok o črnih gradnjah. Od skupno 176 ugotovljenih in obravnavanih črnih gradenj - 140 so jih prijavili sami črnograditelji (večina je plačala tudi predpisani depozit), 36 pa so jih ugotovile inšpekcijske službe oz. urbanistične službe, ko so investitorji zaprosili za izdajo dovoljenj - so za 114 nedovoljenih posegov v prostor predlagali, da se legalizirajo brez posebnih pogojev, za 47 posegov naj bi bila izdaja dovoljenj pogojevana z nekaterimi prilagoditvami objektov (sprememba naklona streh, zamenjava kritine, posaditev zelenih pregrad ter pri vseh ureditev kanalizacije) in za 16 objektov, ki naj se naj ne bi legalizirali, kar z drugimi besedami pomeni, da bi se morali slej ali prej porušiti oz. odstraniti. Priložili so tudi mnenje ministrstva za okolje in prostor, ki se s takimi predlogi (strokovne osnove jeizdelal PA Prostor, d.o.o., Ljubljana) strinja, drugačnega mnenja, kot je v predlogu odloka predvideno je le v primeru stanovanjske hiše na Kamnitniku, ki naj bi se tudi legalizirala, v urbanističnih službah občine pa so ostro proti temu. Ko je glasovanje pokazalo (za predlog da se hiša ne legalizira so glasovali le 3 delegati, 11 se jih je vzdržalo, 29 pa je bilo proti), da so delegati naklonjeni legalizaciji, je **predsednik izvršnega sveta po posvetu z nekaterimi prisotnimi člani predlagal kar legalizacijo vseh nezakonitih posegov,** kar je bilo nato s prepričljivo večino (24 za, 2 proti in 16 vzdržanih) tudi sprejeto. Če zanemarimo dejstvo, da je bilo za oblikovanje predloga potrebno polletno delo mnogih služb ob nemajhnih stroških (samo za strokovne osnove so plačali 3,8 milijona tolarjev!) je to zagotovo vsem, ki se v Škofji Loki ukvarjajo z urejanjem prostora, krepka klofuta, ki ne bi smela ostati brez posledic.

Na vprašanje, ali ni odločitev za legalizacijo vseh črnih gradenj posledica cenenega populizma in demagogije motivirane z bližajočimi se volitvami, je novi župan Igor Draksler po seji to komentiral:
"Nad tem sklepom sem bil žalostno presenečen, saj sem pričakoval, da bo strokoven predlog podprt. S tako odločitvijo smo podprli nezakonje, balkanizem pri rabi prostora, razumem pa jo kot izmikanje odgovornosti skupščine. Zagotovo imajo bližajoče volitve pri tem svoj vpliv, treba pa je ugotoviti, da sta obe strani kar tekmovali za to, da bi črne gradnje v celoti "posivili". Po reakcijah prisotnih urbanistov bi dejal, da bomo težko dočakali, da bi ti še pripravili kakšen strokovno utemeljeni predlog."

Dodajmo še, da so delegati brez pripomb sprejeli predlog za podelitev občinskih priznanj in sprejeli informacijo o plinifikaciji. • **Š. Žargi**

Na podlagi 37. in 38. člena Zakona o urejanju naselij in drugih posegov v prostor (Ur. list SRS, št. 18/84, 37/85, 29/86, Uradni list RS, št. 26/90) in 163. člena statuta občine Radovljica (Uradni Vestnik Gorenjske, št. 20/83, 3/86, 15/86, 9/90, Uradni list RS, št. 23/91, 26/91, 31/93) je izvršni svet Skupščine občine Radovljica na 126. seji dne 20. junija 1994 sprejel

SKLEP

o javni razgrnitvi sprememb Pravilnika zazidalnega načrta Poddobrava v Begunjah

I.

Sprememba Pravilnika zazidalnega načrta Poddobrava v Begunjah se javno razgrne.

II.

Dokument bo javno razgrnjen v prostorih KS Begunje in v Avli Skupščine občine Radovljica v času od 28. 6. do 28. 7. 1994.

III.

Zavod za prostorsko načrtovanje in gospodarsko infrastrukturo bo v prostorih KS Begunje dne 26. 7. 1994 ob 18. uri organiziral javno obravnavo razgrnjenega dokumenta.

IV.

Vsi zainteresirani lahko do poteka roka javne razgrnitve dajo pisne pripombe na razgrnjeni dokument in to v knjigi pripomb na mestih javne razgrnitve ali neposredno na Zavodu za prostorsko načrtovanje in gospodarsko infrastrukturo. Pojasnila k razgrnjenemu dokumentu dajejo strokovni delavci Zavoda.

Št. 352-6/94
Datum: 27. 6. 1994

Predsednik IS:
Jože Resman, l. r.

ŽIVILA KRANJ
trgovina in gostinstvo

NAGRAJENCI NAGRADNEGA ŽREBANJA PODJETJA "ŽIVILA" KRANJ z dne 26. 6. 1994 IZ AKCIJE "UGODNI JUNIJSKI NAKUPI"

1. NAGRADA TV SPREJEMNIK VIDA KOK Tupaliče 70, Preddvor
2. NAGRADA PRALNI STROJ ŠTEFAN MEŽAN Grajska 48, Bled
3. NAGRADA GORSKO KOLO VERA KRIŽAJ Čadovlje 25, Golnik
4. NAGRADA SESALEC PAVEL SAJE Gorjančeva 17, Ljubljana
5. NAGRADA GLASBENI STOLP ANTON ZALOKAR Podhom 3, Zg. Gorje

NAGRAJENCI od številk 6 do 100, kateri prejmejo PRAKTIČNE NAGRADE, so naslednji:

PAVLA KAJNIH	Gorenjskega odreda 10	KRANJ
ŠTEFKA OBERMAJER	Žirovnica 106	ŽIROVNICA
TANJA ČESEN	Maroltova 16	LJUBLJANA
SLAVKA ČUK	Reševa 9	KRANJ
DRAGICA ŠTIRN	Predoslje 70	KRANJ
JOŽICA FLANDER	Mladinska 13 b	BLED
BAJRAMA ŠARIČ	Gorenjska 33	RADOVLJICA
MARIJA HRAST	Cankarjeva 4	RADOVLJICA
ZORICA ŠTIRN	Trg Prešernove brigade 7	KRANJ
LUČKA NOČ	Za Pecovco 14	BLED
MARINKA JAGODIC	Stiška vas 10	CERKLJE
SREČKO MATOVIČ	Frankovo naselje 67	ŠKOFJA LOKA
MAJDA PERKO	Sajevčevo naselje 3	ŠENČUR
TONČKA ČRETNIK	Zgornji Brnik 106	CERKLJE
JANA KOROŠEC	Spodnje Gorje 151 b	ZG. GORJE
TATJANA SEVER	Gosposvetska 15	KRANJ
CVETA MIKOLIČ	Voklo 102	ŠENČUR
ZDENKA JANEŽIČ•	Šorlijeva 10	KRANJ
VELJKO JANJIČ	Zlato polje 3 a	KRANJ
BRANE PAVLIN	Breg 15	ŽIROVNICA
DUŠAN HVASTI	Planina 74	KRANJ
AVGUST HORVAT	J. Platiše 3	KRANJ
IRENA TORKAR	Krožna ul. 7a	KRANJ
STANE PREŠA	Vrečkova 3	KRANJ
SONJA ŠKERJANEC	Zg. Duplje 48	DUPLJE
MANICA MACUH	Finžgarjeva 14	LESCE
FRANC POLK	S. Gregorčiča 37	RADOVLJICA
TOMAŽ ZAVRŠNIK	Dražgoška 3	KRANJ
MARINKA MAJSTOROVIČ	Britof 323	KRANJ
VANDA DRAKSLER	Jezerska 89	KRANJ
MARIJA LOGAR	Milje 33	VISOKO
SLAVKO SVETAK	Brezovica pri Lj.	LJUBLJANA
ANICA JAKOMINI	Stiasnyjeva 10	KAMNIK
LEON KLANJŠEK	Mlekarska 5	KRANJ
LILIJANA LEŠ	Zapuže 32	BEGUNJE
ANGELCA ŽIVANOVIČ	Triglavska 4	RADOVLJICA
MOJCA NOČ	Tomšičeva 58	JESENICE
MAMBA	Ljubljanksa 13	BLED
NINA POLJANEC	Selska 5	BLED
MARIJA ROBLEK	Bašelj 25	PREDDVOR
SLAVKO TROHA	Puharjeva 7	KRANJ
ANICA STRNAD	Ručigajeva 8	KRANJ
JULIJANA SMODEJ	J. Puclja 1	KRANJ
VELINKA BRULJC	Trg Prešernove nagrade	KRANJ
GORDANA DVANAJŠČAK	J. Puclja 7	KRANJ
DARJA BERRA	J. Platiše 7	KRANJ
SONJA GOVEKAR	Sr. Bela 49	PREDDVOR
JELKA JUGOVIC	Vide Šinkovčeve 1	KRANJ
ŠULER TILKA	Trboje 39	KRANJ
MAJDA BRANDT	Marezige 56	MAREZIGE
MARTA ŽLEBIR	Krvavška 18	CERKLJE
POLONA CEHNER	Retljeva 8	KRANJ
TONČKA ČIMŽAR	Britos 341	KRANJ
OLGA OGRIS	Adergas 47	CERKLJE
MILAN ROBIČ	Kajuhova 2	RADOVLJICA
MARINKA POGAČNIK	Kebetova 25	KRANJ
TEA OSTERMAN	Šiškovo naselje 30	KRANJ
MARKO SITAR	Zlato polje 14	KRANJ
DUŠAN ERŽEN	Koroška c. 17	KRANJ
BRIGITA LUKANC	Lancovo 50 a	RADOVLJICA
NATAŠA LIPAR	Orehovlje 28	KRANJ
MARIJA PIRC	Zg. Brnik 56	CERKLJE
SABINA VIDIČ	Polje 7	BLED
IRENA MOHORIČ	Zalog 44	CERKLJE
MARJETA ŽABRL	Kropa 3 b	KROPA
ALENKA KRNC	Kropa 3a	KROPA
ANTON MARTINJAK	Dvorje 78	CERKLJE
MAJA MARTINJAK	Dvorje 78	CERKLJE
ŠTEFANIJA JELER	Zg. Brnik 2	CERKLJE
FRANCI ŠKODNIK	Tupaliče 52	PREEDVOR
TADEJA TONEJC	Sp. Otok 22	RADOVLJICA
ANI ERZAR	Stara cesta 32	CERKLJE
MAJA MIKLAVČIČ	Trg Rivoli 7	KARNJ
RENATA ROGELJ	Brttof 210	KRANJ
MARIJA STENOVEC	Ivana Hribarja 22	CERKLJE
MARIJA ŠKARJANEC	Draga Brezarja 40	KRANJ
IDA SLENC	Zg. Brnik 42	CERKLJE
JANA POGAČNIK	Nemilje 11	ZG. BESNICA
MARTIN LAMPE	Sp. Brnik 19	CERKLJE
EVELINA KARUN	Zg. Brnik 78	CERKLJE
IVANKA DOLINŠEK	Breg ob Kokri 20	PREDDVOR
ZVONE CUPAR	Cankarjeva 48	RADOVLJICA
FRANC ROTAR	Šercerjeva 9	RADOVLJICA
LUČKA LUČOVNIK	T. Dežmana	KRANJ
ERNA BURA	Partizanska 10 g	KRANJ
DIANA PRIMOŽIČ	Tavčarjeva 1	KRANJ
TADEJA STRUPI	Sp. Brnik 43	CERKLJE
FRANCKA GRAŠIČ	Strahinj 68	NAKLO
ANA MEDIČ	Krakovo 16	NAKLO
JOŽE VRHOVNIK	Bistrica 18	DUPLJE
MOJCA ŠIFRER	V. Rejca 3	KRANJ
FRANC JEGLIČ	Zg. Duplje 85	DUPLJE
BEATA OZMEC	Jaka Platiše 3	KRANJ
DUŠAN GODNIČ	Koroška 16	KRANJ
ŽIVKO BRKIČ	Bakovnik 5 c	KAMNIK

NAGRAJENCI IZ AKCIJE "KRAS SEŽANA"
Izžrebane so bile naslednje številke:
1. A 002278, 2. A 002586, 3. A 002321, 4. A 002119, 5. A 002132, 6. A 002257, 7. No. 004937, 8. No. 000826, 9. No. 000076, 10. No. 001830
NAGRAJENCI IZ OBEH AKCIJ DOBIJO NAGRADE V ŽIVILA NAKUPOVALNEM CENTRU NA DRULOVKI do 6. julija 1994.

VSEM NAGRAJENCEM ISKRENO ČESTITAMO!

SALON POHIŠTVA
MAŽA
TITOV TRG 7, ŠKOFJA LOKA
TEL.: 064-623-276

VAS PRIČAKUJE Z ENKRATNIMI AKCIJSKIMI CENAMI

NE ZAMUDITE PRILOŽNOSTI!

KMA215

GORENJSKI GLAS

KNJIŽNICA IVANA TAVČARJA
Šolska 6
64220 Škofja Loka

na podlagi statutarnega sklepa in sklepa Sveta knjižnice objavlja razpis za imenovanje

RAVNATELJA KNJIŽNICE

Za ravnatelja knjižnice je lahko imenovana oseba, ki se prijavi na javni razpis in poleg splošnih zakonskih pogojev izpolnjuje še naslednje pogoje:
- da ima visoko ali višjo izobrazbo knjižničarske, druge humanistične, pravne, ekonomske ali organizacijske smeri,
- tri leta (za visoko) ali pet let (za višjo izobrazbo) delovnih izkušenj.

Mandat ravnatelja traja 4 leta.

Kandidati naj prijave z dokazili o izpolnjevanju pogojev pošljejo v 15 dneh po objavi razpisa v zaprti pisemski ovojnici z oznako "za razpisno komisijo" na naslov Knjižnica Ivana Tavčarja, Šolska 6, 64220 Škofja Loka.

O izbiri bomo kandidate obvestili v 30 dneh po objavi razpisa.

Včeraj, danes, jutri

FORMITAS

Petrol ima svojo preteklost, sedanjost in prihodnost. Vedno pa je nekje ob Vas. Zasledite ga lahko v svojem otroštvu, najdete v letih zrelosti in zvest Vam bo tudi v obetih jutrišnjega dne. Razvil se je v veliko prijazno korporacijo, ki bo jutri močna, človeku in okolju prijazna delniška družba.

Petrol je podjetje, v katerem skrbimo za Vas in prisluhnemo Vašim željam. V Sloveniji smo zgradili mrežo 253 bencinskih servisov. Samo na Kranjskem 34. 36 bencinskih servisov imamo odprtih ves dan in vso noč. Dva sta na Voklem, dva na Hrušici. Eden na Jesenicah, in v Kranju. Omogočili smo plačevanje bencina s kartico Magna. Izdelali smo Vitrex in Antifriz. Ponudili Vam bomo olje Proton.

Petrol je slovenska naftna družba, ki skrbi tudi za to, da bo naša dežela čim manj onesnažena. Veliko sredstev vlagamo v ekologijo. Tako prenavljamo stare bencinske servise. Tudi na Kranjskem. Uvajamo okolju prijazno menjavo olja. Za Vas brezplačno v Kranju, na Bledu in v Medvodah. Pri točenju goriv skrbimo za varnost in zaščito okolja.

Čeprav so cene bencina danes med najnižjimi v Evropi, je Petrol poslovno uspešno podjetje. Zaradi našega znanja in naše poslovnosti. Zaradi skupnega jutri.

PETROL
Slovenska naftna družba

Minister Kračun med gorenjskimi direktorji v klubu Dvor

Sloveniji je usojen uspeh

Majsko poročilo vsebuje zelo ugodne ocene in letos lahko pričakujemo vsaj 4-odstotno gospodarsko rast.

Preddvor, 23. junija - Gorenjski direktorji so v klub Dvor tokrat gostili ministra za ekonomske odnose in razvoj dr. Davorina Kračuna, ki je predstavil aktualne gospodarske probleme in dileme, iz prve roke pa smo lahko slišali, kakšne ocene vsebuje letošnja t.i. majska analiza, ki jo bo vlada predvidoma obravnavala ta teden. Najbolj slikovito jih je strnil voditelj pogovora Emil Milan Pintar, ki je dejal, da je Sloveniji kot vse kaže usojen uspeh.

Vlada bo verjetno še ta teden obravnaval t.i. majsko analizo, ki jo vsako leto pripravi njen Zavod za makroekonomske analize in razvoj. Predstavljala bo uvod v pripravo proračunskega memoranduma za prihodnje leto, saj vsebuje ocene, kaj lahko pričakujemo do konca letošnjega leta.

Pri tečaju ne pričakujem večjih sprememb, vsekakor pa bo Banka Slovenije branila tolar. Plače pa naj bi bile letos realno višje za 3 odstotke, kar je možno glede na gospodarsko rast.

4-odstotna gospodarska rast

Najpomembnejša je ugotovitev, da letos lahko pričakujemo 4-odstotno gospodarsko rast, tako v industriji kot v drugih dejavnostih, kar je na spodnji meji realnih pričakovanj, saj denimo mednarodni denarni sklad pričakuje 5- odstotno, je dejal dr. Kračun. Napoved je utemeljena s podatki za letošnjih prvih pet mesecec, ko je bila industrijska proizvodnja v primerjavi z enakim lanskim razdobjem realno višja za 6 odstotkov. Tako visokega odstotka v drugih polovici letošnjega leta ni več moč pričakovati, saj bo zaradi rasti v drugi polovici lanskega leta primerjalna osnova višja.

Transformacijska depresija se je končala, negativnih elementov je bistveno manj, navsezadnje se je tudi na Poljskem to že pokazalo in tudi tam rast ni bila milni mehurček, je dejal dr. Kračun. Zelo pomembna pa je za slovensko gospodarstvo seveda tudi ocena konjukture v svetu, pomembno je, da letos v Evropi pričakujejo gospodarsko rast.

Analitiki napovedujejo, da bo letošnja gospodarska rast 4-odstotna; v industriji 5-odstotna, v kmetijstvu 1,6-odstotna in v storitvah 3,7-odstotna.

Redni izvoz narašča, deviz celo preveč

Statistični podatki kažejo, da se je izvoz povečal, uvoz pa zmanjšal in trgovinska bilanca je izravnana. Zanimiv je podatek, da je redni izvoz večji kar za 9 odstotkov, kar za 80 odstotkov pa se je zmanjšal izvoz na oplemenitenje. Temu je botroval predvsem "papirnati" izvoz surove nafte na oplemenitenje, kar zaradi novega carinskega postopka ni več "potrebno".

Plačilno bilančna gibanja potrjujejo rast gospdarstva, v državo pa prihaja celo preveč deviz, zato je vlada pred štirinajstimi dnevi z uredbo že sprejela olajšave za uvoz opreme in repromateriala.

Inflacija bo nižja kot lani

Proračun je izravnan, pričakujemo le 1-odstotni primanjkljaj, kar prav tako kaže na zdravo gospodarsko rast. Inflacija bo letos nižja od lanske 22- odstotne, računamo na 16-odstotno rast maloprodajnih cen, pričakujemo pa lahko, da bo tečaj tolarja ostal stabilen dalj časa, je dejal dr. Kračun.

Pritiski na cene prihajajo iz nemenjalnega sektorja gospodarstva, zlasti iz elektrogospodarstva, PTT in kmetijstva, kjer lahko pričakujemo veliki politične pritiske na podražitve. Naftni derivati pa se bodo podražili le v primeru povečanja svetovnih cen nafte.

Kaj napraviti z inflacijo

Ob 16-odstotni inflaciji se zastavlja vprašanje, ali se ji splača odločno zoperstaviti in ustvariti pogoje za evropsko raven inflacije v prihodnjem letu ali pa nadaljevati z dosedanjim zniževanjem inflacije. Nekateri teoretiki pravijo, da je inflacijjo lažje spraviti na 20 odstotkov kot pa na nižjo. Ameriški ekonomist dr Sachs, ki te dni obiskal Slovenijo, pa priporoča boj proti tej inflaciji, s pomočjo fiksnega tečaja in s strogo dohodkovno in cenovno politiko, kar bi prineslo padec obrestnih mer. Priporoča torej nekoliko odločnejši obračun z inflacijo, kar spominja na Markovićev program. Podobne nasvete je dal tudi drugih vzhodnim državam, na Hrvaškem pa jih je zdaj uspelo inflacijo povsem zbiti, seveda pa je vprašanje, koliko časa bo tam to trajalo.

Naš pristop pri boju z inflacijo je graderalističen, seveda pa ne kaže zanemariti drugih možnosti, gre za dilemo, naj se proti inflaciji borimo z ognjem in mečem ali samo s penicilinom, je slikovito dejal dr. Kračun. Majska analiza sicer zavrača Sachsov nasvet, vendar pa je mikaven zaradi padca obrestnih mer, kar bi bil seveda pomemben korak naprej.

Slovenija uspeva v senci zvezdniške Češke

Slovenija med reformnimi državami kaže sliko uspeha, "zvezda" pa je Češka, ki je pred nami glede privatizacije, vendar pa je tam bolj formalna kot pri nas. Naši makroekonomski rezultati so podobni češkim, na področju realnega sektorja pa smo pred Čehi, ki so lani zabeležili padec domačega bruto proizvoda, imajo pa še nekaj prikrite brezposelnosti, je dejal dr. Kračun.

Na gospodarstvo rast pri nas kažejo tudi investicije v osnovna sredstva, ki so bile lani velje za 13 odstotkov, letos pa so realno višje za 14 odstotkov. Investirajo predvsem manjša podjetja, v zadnjem času tudi nekatera velika.

Slovenija postaja tudi močan uvoznik kapitala, počasi postajamo zanimivi z naložbe. Kapital prihaja v državo, ne da bi se Slovenija dodatno zadolžila, zlasti v obliki majhnih investicij, verjetno pa tudi zaradi zadolževanja naših podjetij v tujini, kar kaže, da je zaupanje v svetu vse večje.

Plače so delovale kot starter

Gorenjski direktorji so ministru Kračunu zastavili kopico zanimivih vprašanj. Direktor leške Gorenjke **Matjaž Gmajnar** je spomnil, da so gorenjski direktorji zagovorniki dobrih plač, ki so kot vse kaže delovale kot generator razvoja. Minister Kračun se je strinjal, da so verjetno prispevale k preobratu, vendar pa delujejo le kot starter gospodarske rasti, takšen recept pa je v Sloveniji zaradi majhnega trg omejen, saj bi previsoke plače zmanjšale našo konkurenčno sposobnost v izvozu.

Direktor Gorenjke je opozoril, da je bila živilsko predelovalna industrija pozabljena, saj ima zaradi zaščite kmetijstva trikrat dražje surovine kot na svetovnem trgu: mleko je denimo trikrat dražje, sladkor pa dvakrat dražji. Ste že bili pri kmetijskem ministru, je vprašal minister Kračun. Žal nimamo lobija, ki bi uspel priti do njega, pridemo le do državnega sekretarja Valentinčiča, za kaj več bi potrebovali politično stranko ali vsaj močan lobi, je odvrnil direktor Gmajnar. Nedvomno pa si kmetijstvo s tem žaga vejo, na kateri sedi, saj Gorenjka uvaža mleko, naše pa gre v izvoz.

Minister Kračun je še dejal, da pri prelevmanih živilsko predelovalna industrija ni povsem zamudila, seveda pa je to problem, ki sodi v kmetijsko politiko. Nekoliko boljši položaj pa se tej industriji obeta z zakonom o carinskih tarifah.

Vračanje denarja iz privatizacijske kupnine

Direktor kranjskega Merkurja **Jakob Piskernik** je tudi ministru Kračunu zastavil vprašanje o vračanju privatizacijske kupnine podjetjem vsaj v obliki ugodnih posojil. Minister Kračun je dejal, da se kupnina mora vrniti gospodarstvu v obliki ugodnih posojil, predvsem za prestrukturiranje in izvozno proizvodnjo. Želja iz drugih sfer je seveda veliko.

Glede Piskernikovega opozorila o slabi davčni politiki, ki se kaže tudi v tem, da imajo v zasebnem sektorju dnevnice kar 13-odstotni delež plač, v družbenem pa le 2-odstotnega, pa je minister Kračun dejal, da smo dolga leta poznali le kontrolo SDK, nimamo pa še učinkovite davčne službe, ki bi odpravljala napake.

Odnosi z Makedonijo, Italijo

Kaj lahko pričakujemo v odnosih z Makedonijo, je zanimalo direktorja Iskre Otoče **Franca Šifkoviča.** Slovenski izvoz v Makedonijo znaša približno 200 milijonov dolarjev, uvoz pa 100 milijonov dolarjev, zato imajo Makedonski v trgovanju s Slovenijo 100 milijonov dolarjev primanjkljaja, njihov celotni primanjkjaj pa znaša približno 200 milijonov dolarjev. Makedonci trdijo, da tega ne morejo več vzdržati in ne re več samo za vprašanje vina, kjer smo mi ravnali malo po svoje, je dejal dr. Kračun. Če smo mi svoje ravnanje vsaj utemeljiti, se makedonska stran pri svojih ukrepih to niti ni potrudila in vprašanje je, ali je sporazum o prosti trgovini sploh smiseln. Makedoncem pa smo med zadnjimi pogovori ponudili partnerstvo pri izvozu njihovega blaga prek Slovenije v Evropsko unijo in promocijo njihovega blaga, kar naj bi povečalo makedonski izvoz v Slovenijo.

Zelo prijetna novica je prišla iz Ženeve, kjer je delo zaključila delovna skupina za sprejem Slovenije v GATT. Postopek se je vlekel leto dlje, kot smo pričakovali, je dejal dr. Kračun, vendar pa si je Slovenija namesto južnoameriškega izborila evropski sistem kmetijske zaščite, kar je zelo pomembno. Zeleno luč naj bi svet prižgal med 20. in 22. julijem, nakar bo Slovenja lahko začela zbirati podpise držav, potrebuje namreč podpor dveh tretjin članic. Slovenski parlament naj bi tako sporazum ratificiral do 1. oktobra letos. Vendar bo to pristop k "staremu GAT, saj bo s prihodnjim letom ta svetovna trgovinska organizacija začela delovati po novem. Za Slovenije bo potemtakem potreben nov postopek, vendar pa bo zaradi vključenosti v "stari" GATT lahko med ustanovitelji "novega". Slovenija bo kot vse kaže prva med 22 državami, ki jih postopek vključitve v GATT še čaka.

Neprijeten problem pa so odnosi z Italijo, ki nam postavlja resne ovire pri vključevanju v EU, kar pa ima že odmeve po Evropi, in zanimivo je, da so nam bolj naklonjeni postali Francozi, ki ne marajo takšne politike, je dejal minister Kračun. Prepričan pa je, da naša pot v EU ne bo gladka, čeprav smo ji o reformnih dosežkih najbližji. Vsekakor bi bilo smiselno sporazum o prosti trgovini doseči s Švico, saj Efta nima več perspektive. Nesporazumi z Italijo pa zaenkrat še ne vplivajo na gospodarsko sodelovanje, saj imamo prav pritrgovanju z Italijo, poleg Avstrije, največji trgovinski primanjkljaj.

• **M. Volčjak, foto: L. Jeras**

Vlada je na zadnji seji sprejela uredbo o dumpinškem in subvencioniranem uvozu, ki temelji na priporočilih GATT in EU. Z njo je urejen postopek, ki ga lahko sproži podjetje, določeni pa so seveda tudi ukrepi, ki jih sprejme vlada. Do postopka lahko pride, če je ena nižja od normalne v državi, od koder je bilo blago uvoženo. Če je ni moč določiti, se vzajemo cene v drugih državah, lahko tudi stroški in tako se ugotovi stopnja dumpinga oziroma subvencije. Urad za varstvo konkurence pri vladi sproži postopek, začasna antidumpinška dajatev ali kompenzacija lahko traja štiri oziroma devet mesecev, trajna pa pet let. Poslej torej ne bodo več potrebni splošni ukrepi, temveč bo moč zelo natančno določiti izdelek in proti njemu sprožiti postopek. Uredba bo osnova zaščitne politike v času zniževanja carin.

Mehanizmi uspeli pridobiti posel s Philipsom

Boj za blagovno znamko postaja brezobziren

Iskra Holding je k nemškim zastopnikom poslal odvetnike, ki jih pripovedujejo, naj nikar ne kupujejo izdelkov Števcev pod Iskrino blagovno znamko.

Lipnica, 23. junija - Po lanski krizi, ko je bila približno četrtina zaposlenih brez dela, so se pod novim vodstvom odločili, da poiščejo nove dejavnosti in uspelo jih je pridobili posel za Philipsovo podjetje v Avstriji, ki bo že letos vreden 3 milijone mark, povzpel pa se bo na 12 milijonov mark. Iskra Holding je v boju za blagovno znamko posegel po obsojanja vredni metodi, saj njegovi odvetniki prepričujejo kupce oziroma njihove zastopnike v Nemčiji, naj nikar ne kupuje izdelkov Iskre Števci in drugih Iskrinih tovarn, ki nočejo več plačevati draga licenčnine in vztrajajo, da je blagovna znamka njihova last.

Podjetje Mehanizmi Lipnica je danes samostojno podjetje, ki je bilo prej 38 let vključeno v Iskro in sodelovalo predvsem z Iskrinimi tovarnami v Kranju, saj so izdelovali sestavne dele za električne števce in telefonijo. Sami pa so razvili profesionalni urni program, vrsto izdelkov, s katerimi so postali dobavitelj za nekatere svetovno znane firme. 228 članski kolektiv je lani zašel v krizo, saj je zaradi recesije v svetu prišlo do izpada prevsem pri urnem programu. Približno četrtina ljudi je ostala brez dela, vendar jih niso odpustili, temveč zaposlili drugod. Novo vodstvo z direktorjem **Milanom Bavcem** na čelu, ki je vodenje Mehanizmom prevzel pred letom dni, pa se je odločilo, da bo poiskalo nove dejavnosti.

Tako je 16. maja letos že stekla proizvodnja za Philipsovo podjetje Haushaltgeraetewerk v Celovcu, s katerim so pogodbo podpisali novembra lani in proizvodnjo pognali po šestih mesecih natančno na dogovorjeni dan. Začeli so z montažo paličnega mešalnika, kasneje še dva mala gospodinjska aparata, če bosta obe strani s poslom zadovoljni, se jim nedvomno obeta nadaljnja širitev sodelovanja, saj pogodba časovno ni omejena.

Posel bo še letos vreden 3 milijone mark, že prihodnje leto pa si obetajo 12 milijonov mark dodatnega prihodka. V preureditev prostorov za novo proizvodnjo pa so vložili približno 200 tisoč mark. Ne zgolj za montažo izdelkov, saj jim slovenski dobavitelji trenutno že dobavljajo sestavne dele, ki predstavljajo več kot 60 odstotkov vrednosti izdelka, iščejo pa nove dobavitelje. Za trženje skrbi Philips, saj izdelki gredo v prodajo prek njegove prodajne mreže.

Četrkove tiskovne konference se je udeležil tudi **Heinz Jeranko,** direktor Philipsovega podjetja iz Celovca, ki je dejal, da proizvodnja v Lipnici poteka zelo dobro in da so našo tovarno izbrali med številnimi ponudniki z Madžarske, Češke in Slovenije, pri čemer edino merilo ni bila cena, temveč tudi kvaliteta, zanesljivost dobav in prilagodljivost, odločala pa je seveda tudi bližina. Če bi gledali samo na ceno, bi posel sklenilina Kitajskem, je dejal Jeranko.

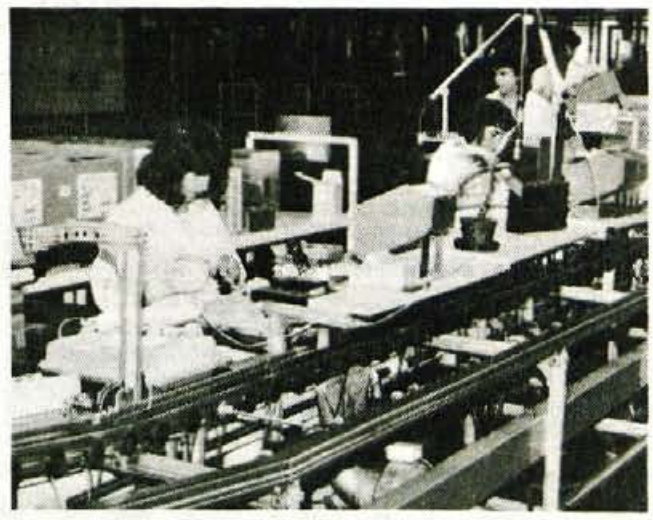

Na tiskovni konferenci seveda ni manjkalo vprašanje o boju za blagovno znamko Iskra, saj so Mehanizmi maja letos pristopli k Združenju za sonosilstvo blagovne znamke Iskra, v katerem je 15 podjetij. Direktor **Milan Bavec** je povedal, da je ob likvidaciji sozda Iskra v letu 1991 prišla blagovna znamka v ne popolnoma jasnih okoliščinah v lastništvo Iskre Holdinga. Od takrat imena Iskra ne občutijo več kot povezujočega faktorja še preostalih podjetij, temveč kot izvor za pridobivanje sredstev in lastinjenje s strani Iskre holdinga. Ker kot majhno podjetje nimajo ne moči ne časa za uveljavljanje svojih pravic, so se že lani odločili za nov logotip, ki predstavlja identiteto njihovega proizvodnega programa, maja letos pa so se vključili v omenjeno združenja, kar štejejo kot zadnji poskus uveljavljanja pravice do imena, s katerim so živeli vsa leta. Mehanizmi so danes samostojno podjetje, težave zaradi sesutja jugo-trga in recesije v svetu so prebrodili sami, nova Iskra lahko nastane le s trdim delom in s pravim interesnim povezovanjem. Zato prizadevanje po postavitvi koncerna Iskra s pritiski na blagovno znamko, s pozivi bivših velikih imen Iskre in s poskusi državne prisile občutijo kot nekaj zelo odtujenega. • **M. Volčjak**

NA ŠTIRIH KOLESIH

Test: Renault Laguna 1.8 RT

DOBRODOŠLI!

Snovanje novih avtomobilov v časih avtomobilske recesije je tvegana stvar. Pri Renaultu, kjer so v začetku leta ostareli model 21 zamenjali z novo laguno, so se projekta lotili odločno in premišljeno, s povsem jasnim ciljem: narediti avtomobil, ki bo združeval najsodobnejše tehnične rešitve, ki bo oblikovno zanimiv in ki bo poudarjal dobro ime hišnega zaščitnega znaka.

Laguno si je potrebno zapomniti že po prvem pogledu. Avtomobil je izjemno kompakten, načelno limuzinsko zasnovo s kratkim zadkom pa nekoliko spreminja karoserija s petimi vrati. Nekaj posebnega je sprednji del, še posebej prikrita maska hladilnika z zanimivo zapognjenim pokrovom motorja, bočne linije so podobne tistim pri safranu, zadek pa je s petimi stopničastimi vrati in velikimi, vendar ne revolucionarno nenavadnimi lučmi, prav tako eden od boljših oblikovalskih dosežkov.

Renaultovo vabilo v lagunino notranjost pravi, da je tam tako kot doma. Vsaj glede udobja je to precej blizu resnice, k dobrim občutkom pa pripomorejo prijetne notranje obloge in smisel za ergonomijo. Manjšo kritiko kljub dobri oprijemljivosti in nastavljivosti zaslužita le prednja sedeža, ki imata za malenkost prekratek sedalni del, kar pa je mogoče delno rešiti z nekaj več dela pri nastavitvi.

Voznikov delovni prostor je pregleden in uporaben, še posebej pa je zanimiva sredinska konzola, ki se poudarjeno začenja tik pod spodnjim robom vetrobranskega stekla in nadaljuje vse do prostora med obema sedežema, vmes pa so uporabni odlagalni prostori, in stikala za nastavitev zračenja in ogrevanja. Nasploh je vse tisto, kar potrebuje voznik pregledno in priročno. Sredinski paket opreme RT vključuje osrednjo ključavnico z ukazovanjem na daljavo, elektriko za stranska stekla, (odličen) globinsko nastavljiv volan s servoojačevalnikom, vozniški višinsko nastavljiv sedež, tonirana stekla in meglenke, testni avtomobil pa je imel za doplačilni dodatek še zavorni ABS, zelo dobro klimatsko napravo in radiokasetofon z Renaultovimi obvolanskimi stikali.

Renault laguna 1.8 RT: zgornji srednji razred.

***HVALIMO:** oblika in kompaktnost - velik prtljažnik - udobje. **GRAJAMO:** šibek motor - prekratka sedalna dela prednjih sedežev*

Testna laguna je bila opremljena s 1794 kubičnim štirivaljnikom, z 95 konjskimi močmi. Motor se sicer vrti lahkotno in brez pretiranega hrupa, toda pri odločnejšem pospeševanju mu zmanjka nekaj moči. Za voznike, ki imajo zgolj povprečne vozniške ambicije, bo tudi ta pogonski agregat dovolj, tisti, ki bi radi od vožnje kaj več, pa naj si raje izberejo enega od močnejših.

***CENA** do registracije: 2.613.295 SIT (Revoz Novo mesto)*

Vendar, tudi s to laguno je mogoče dosegati ugodna potovalna povprečja in če k vsemu prištejem še podvozje z zelo nevtralno lego in dobrimi zavorami, je vtis o dobrih voznih lastnostih skoraj popoln.

Zato imajo pri Renaultu prav: laguno si je treba ogledati, jo preizkusiti in se odločiti.

***TEHNIČNI PODATKI:** vozilo: limuzina s petimi vrati, motor spredaj, pogon na sprednji kolesi. Motor: štirivaljni, štiritaktni, vrstni, 1794 ccm, 68,5 KW/95 KM, enotočkovni elektronski vbrizg goriva, tristezni vodeni katalizator, petstopenjski ročni menjalnik. Mere: 4510 x 1750 x 1430 mm. Zmogljivosti: najvišja hitrost 180 km/h (tovarna), 178 km/h (test), pospešek od 0 do 100 km/h 13,9 s. Poraba goriva po ECE: 6,3/8.0/11.2 l neosvinčenega 95 okt. goriva. Poraba na testu: 10,6 l.*

• **M. Gregorič, slike Gorazd Šinik**

Notranjost: zanimiva in uporabna.

MEŠETAR

Koliko za kmetijska in gozdna zemljišča

V škofjeloški občini je za kvadratni meter njive prvega kakovostnega (bonitetnega) razreda treba odšteti 385 tolarjev, za njivo drugega razreda 346,50 tolarja in za njivo tretjega razreda 308 tolarjev. Njiva četrtega razreda stane 269 tolarjev za kvadratni meter, petega razreda 231 tolarjev in šestega razreda 192,50 tolarja. Njiva sedmega razreda je po 154 tolarjev in njiva osmega razreda po 115,50 tolarja. In koliko je treba odšteti za gozdno zemljišče? Prvi bonitetni razred je po 123 tolarjev, drugi po 104 tolarje, tretji po 85 in četrti po 58 tolarjev. Za kvadratni meter gozdnega zemljišča petega razreda je treba odšteti 46 tolarjev, za šesti razred 31 in za sedmi razred 15 tolarjev. Cene, ki jih navajamo, so izhodiščne oz. okvirne, sicer pa vedno obvelja tista, ob kateri si kupec in prodajalec sežeta v roke.

Cene traktorjev

znamka in tip	moč (kW/KM)	cena
Lamborghini 235 DT	25/34	20.100 DEM
Lamborghini 345 2RM	33/45	25.100 DEM
Lamborghini 550 DT	37/50	26.350 DEM
Lamborghini 660 DT	44/60	27.700 DEM
Lamborghini 70 Cros	51/70	34.500 DEM
Lamborghini 70 Grand Prix	51/70	43.000 DEM
Lamborghini 775 V	55/75	28.000 DEM
Lamborghini 775 F Plus	55/75	33.800 DEM
Lamborghini 90 Grand Prix	65/88	46.000 DEM
Lamborghini 105 Formula	76/103	53.000 DEM
Lamborghini 115 Formula	84,5/115	58.000 DEM

Cene lesa

V Gozdnem gospodarstvu Bled odkupujejo od 1. junija dalje smrekove hlode E kvalitete po 12.700 tolarjev za kubični meter, hlode A kvalitete po 9.800 tolarjev, B kvalitete po 7.800 in C kvalitete po 4.300 tolarjev. Hlodi jelke A kvalitete so po 10.700 tolarjev, A kvalitete po 8.200, B po 5.400 in hlodi C kvalitete po 4.000 tolarjev. Macesnove hlode odkupujejo po cenah: E kvaliteta - 12.700 tolarjev, A - 9.600, B - 6.800 in C - 4.000 tolarjev. Cene veljajo za les v lubju in dostavljen do kamionske ceste. Prometni davek plača gozdno gospodarstvo, plačilo za les je en teden po zaključku obračunskega obdobja, ki traja od ponedeljka do petka.

Cene na kmetijah

• Na kmetiji v Selški dolini je za liter mleka treba odšteti 50 tolarjev, zaliter žganja 550 tolarjev in za kubični meter hrastovih drv okrog štiri tisoč tolarjev oz. nekaj več kot 50 mark.

• In kaj so nam povedali na kmetiji v okolici Radovljice? Jajca prodajajo po 15 tolarjev, mleko po 55 tolarjev in zgodnji krompir po 90 tolarjev za kilogram.

• In še "skok" na kmetijo v Kranju! Za liter mleka zahtevajo 60 tolarjev, za kilogram zgodnjega krompirja 80 tolarjev in za kilogram žive teže teleta 380 tolarjev.

REMONT
SERVISNO PRODAJNI CENTER KRANJ - LABORE, LJUBLJANSKA 22
Tel. 064/211-225, 223-276
RENAULT
ŠE NEKAJ DNI PO STARIH NIŽJIH DAVČNIH STOPNJAH

AVTO MARKOVIČ
Trgovina Spodnji trg 40, Škofja Loka, tel.: 064/620 647
UGODNE CENE
KOŠARA SKLOPKE 101 : 2,850,00 SIT
LAMELA SKLOPKE 101 : 2,400,00 SIT
AMORTIZERJI BOGE GOLF 1: 5,100,00 SIT
CASTROL GTX 3 - 5L: 3,751,00 SIT
VALVOLINE TURBO W, 5L: 1.840,00 SIT
OLJA ZA TOVORNA VOZILA
VALVOLINE 55L 1L 292,00 SIT
BP 18L 1L 347,00 SIT
TURBO SUPER 20L 1L 330,00 SIT
VELIKA IZBIRA DODATNE OPREME :
■ SPOJLERJI PO NAROČILU - UGODNE CENE
■ SONČNE STREHE OD 18.585,00 SIT z organizirano montažo
■ AVTO RADIO
■ ZVOČNIKI PIONNER
■ OTROŠKI AVTOSEDEŽI, po 13,000,00 SIT
■ AVTO PREVLEKE OD 3000,00 SIT
■ AVTOKOZMETIKA COMMA ANGLIJA
ČLANI AMD ŠKOFJA LOKA IMAJO 5% POPUST PRI NABAVI NAD 3,000,00 SIT
Se priporoča trgovina Avto Markovič!

POOBLAŠČENI TRGOVEC ZA VOZILA SEAT
ALPO
PRODAJA IN SERVIS
C. Staneta Žagarja 30
064/331-656
Delovni čas: 8.-16.
VOZILA S ŠPANSKIM TEMPERAMENTOM
SEAT
Skupina Volkswagen

KAM NA IZLET?

CILJ IN ČAS POTOVANJA, PRIJAVE	DATUM ODHODA	CENA	PREVOZ	GOSTINSKE STORITVE	OPIS POTOVANJA
MEDULIN - LIŽNJAN PIZZERIJA DARE Tel.: 221 - 051	pomlad poletje	11.200 SIT ZA 7 DNI	LASTNI	PO NAROČILU	DOPUST ZA JAHALCE, TENISAČE, JADRALCE

KAM NA KOSILO, VEČERJO ?

IME GOSTINSKEGA OBJEKTA	KRAJ	SPECIALITETE MENU	CENA	ODPRTO
PIZZERIJA DARE KRANJ	POD JELENOVIM KLANCEM	PIZZE, PIŠČANCE, ODOJKI, PEČENKA IZ KRUŠNE PEČI	550 SIT	VSAK DAN 12-04 PI - BIP DOSTAVA 8-02 TEL.: 221-051

avtoline
trgovina in servis d.o.o.
Kranj, Bleiweisova 10, tel.: 064/216-563, 211-553
FIAT
● prodaja avtomobilov
● prodaja originalnih nadomestnih delov (tudi karoserijskih)
● velika izbira dodatne opreme
PIAGGIO
POOBLAŠČENI SERVIS PODBORŠEK
STRUŽEVO, ☎ 224-244
V ZALOGI:

	MALOPRODAJNA CENA		MALOPRODAJNA CENA
CINQUECENTO 900	12.383.800 ITL	TIPO 1,4 S 5P	18.549.200 ITL
PANDA 1,0 CLX	12.544.470 ITL	TEMPRA 1,6 SX	24.197,140 ITL
PANDA 4x4 1,1	16.129.390 ITL	TEMPRA 1,8	
UNO 5	13.467.150 ITL	SW SLX	29.777,440 ITL

VELIKA IZBIRA RABLJENIH AVTOMOBILOV
NOVO NA TRGU: PIAGGIO PORTER
V IZVEDBAH - glass van
- blind van
- pick up

PRODAJA IN SERVIS
avtoline trgovina in servis d.o.o.

VREME

Danes in jutri bo razmeroma sončno. Predvsem jutri popoldne in zvečer bode krajevne nevihte. Vročina bo nekoliko popustila.

LUNINE SPREMEMBE

V četrtek 30. junija, bo nastopil zadnji krajec ob 21. 31 uri, zato naj bi po Herschlovem vremenskem ključu lepo ob severu ali zahodniku, dež ob jugu ali ob jugozahodniku.

ZBIRAMO STARE RAZGLEDNICE

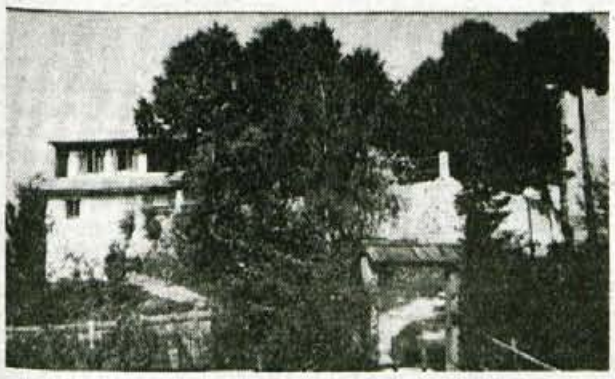

Zadnjič, ko smo objavili našo rubriko, smo objavili približno petdeset let staro razglednico, ki je prikazovala naš prelepi gorski svet z Zelenico, Stolom in Nemškim vrhom. V ospredju je prikazan tudi turni smučar v tedanji opremi. Kar veliko Vaših pravilnih odgovorov je prispelo na naš naslov, žreb pa je med pet reševalcev uganke razdelil nagrade v vrednosti po 1.000 tolarjev, in sicer takole: 1. Andrej Švegel, Trg svobode 23, Tržič; 2. Miha Dornig, Moste 14, Žirovnica; 3. Blanka Tratnik, Zelenica 12, Tržič; 4. Lenka Gašpirc, Tupaliče 29, Preddvor; 5. Brane Filipčič, Spodnja Bistrica 8, Tržič. Čestitamo!

Tokrat pa objavljamo približno šestdeset let staro razglednico, na kateri je neka zelo obiskana izletniška točka. Ugotovite, kaj je na sliki, odgovore pa nam pošljite na naslov Gorenjski glas, Zoisova 1, 64000 Kranj, do petka, 1. julija, pet izžrebanih dopisnic pa bo prineslo nagrade v vrednosti po 1.000 tolarjev.

Besnica še kar odmeva

Besnica, 27. junija - Turistično kulturno društvo Besnica, ki je bilo prejšnjo nedeljo prireditelj 3. Gorenjskega prvenstva v igranju na diatonično harmoniko v Besnici, še vedno prejema čestitke za uspelo prireditev. Minuli teden na seji organizacijskega odbora so tudi ugodno ocenili tako organizacijo kot potek prireditev. Za prihodnje leto pa je že odločeno, da bo prireditev trajala dva dni; prvi dan bo izbirno tekmovanje, drugi dan pa "finale" za najboljšega in uvrstitev v Ljubečno.

Znana pa so tudi že imena harmonikarjev s tekmovanja v Besnici, ki bodo igrali skladbe na kaseti, ki bo še letos izšla v založbi Produkcije Maribor in Helidon. To so Gregor Eržen, Bojan Jerič, Gregor Vrhovec, Robert Urbiha, Beti Bogataj, Tomaž Bertoncelj, Andrej Svetlin, Klemen Grašič, Vojko Ukmar, Andrej Pivk, Pepca Blejc in Franci Lamprecht.

In zdaj še pet srečnih dobitnikov lepe nagrade, poznane iz Besniške doline, ki so nam poslali zloženko - sliko Besnice, ki smo jo objavili v Gorenjskem glasu in v brošuri Voščenka: Ančka Sajovic, Zaloše 10, Podnart; Ivanka Gartner, Selca 140, Selca; Tadej Vidic, Ovsiše 33, Podnart; Jože Bizjak, Trtstenik 1A, Golnik in Tone Luskovec, Godešič 8, Škofja Loka. Nagrade Vas čakajo od ponedeljka, 4. julija, dalje v uredništvu Gorenjskega glasa, Kranj, Zoisova 1. Čestitamo. • A. Žalar

Besnica 94 (od leve proti desni): zmagovalec v starostni skupini od 45 do 65 let Andrej Pivk iz Tržiča, Miha Sušnik, predsednik organizacijskega odbora tekmovanja in TD Besnica in Janez Fabijan, strokovni vodja letošnjega tekmovanja.

KRATEK INTERVJU

Praznik cvetja in zanimivosti

V Cerkljah bodo jutri, 30. junija, pod pokroviteljstvom Izvršnega sveta občine in Gorenjskega glasa Kranj odprli 27. razstavo cvetja in 24. razstavo lovstva, ribištva, čebelarstva ter domače in umetne obrti.

V prostorih Osnovne šole Davorina Jenka v Cerkljah se bo jutri začela tradicionalna prireditev, ki je znana po vsej Sloveniji in tudi v tujini. Letos bo trajala do vključno nedelje,

Janez Kuhar

3. julija. Kakšna bo, pa smo vprašali Janeza Kuharja, ki že vsa leta in tudi letos sodeluje pri pripravah in je hkrati tudi predsednik občinske turistične zveze Kranj.

"Letošnja prireditev, ki jo organizira Turistično društvo Cerklje v sodelovanju še z nekaterimi društvi oziroma družinami, bo pravi praznik cvetja in različnih zanimivosti ter glasbe. Na jutrišnji svečani otvoritvi ob 20. uri bodo nastopili kranjski pihalni orkester, Moški pevski zbor Davorin Jenko Cerklje, ki letos praznuje 35-letnico, manjkalo pa ne bodo tudi narodnih noš. Sicer pa bo na razstavi, ki bo trajala do vključno 3. julija in bo odprta vsak dan od 8. do 20. ure, letos okrog 400 razstavljalcev iz cele Slovenije. V spodnjih prostorih se bo predstavilo okrog 50 vrtnarjev in cvetličarjev ter okrog 140 gospodinj iz vasi pod Krvavcem. V zgornjih prostorih pa bo okrog 1000 lovskih trofej. Ta del so pripravili člani lovske sekcije pri TD Cerklje. Posebno razstavo so pripravili čebelarji, ki imajo na šolskem vrtu tudi čebelnjak, v šoli pa krožek. Trofeje bodo prikazali tudi ribiči- člani RD Bistrica Domžale iz pododbora Pšata Cerklje, ki letos praznujejo 40-letnico . In nenazadnje bodo predstavljena ročna dela in drugi izdelki iz domače in umetne obrti (Zormanove in Vidmarjeve narodne noše, čipke, vezenine, lončarski izdelki, butarice, koši...)"

Običajno je na tej prireditvi, ki terja veliko priprav in dela, tudi veselo. Kako bo letos?

"V društvu, ki ga vodi Andrej Ropret, smo začeli prireditev pripravljati že marca letos. Naj povem, da je kreator razstave letos vrtnar, cvetličar, skratka strokovnjak - Marjan Česen. Manjkalo pa ne bo tudi glasbe in prijetnega razpoloženja ob dobri postrežbi. Tako bo že jutri zvečer igrala skupina Monroe, v četrtek ob 19. uri Don Mentoni, v petek ob 19. uri ansambel Krim, v soboto ob 18. uri ansambel AS, v nedeljo bo pod pokroviteljstvom Mesarije Ivan Kepic Cerklje ob 15. uri tekmovanje harmonikarjev, ob 17. uri bo nastop ansambla Trio tri, ob 21. uri pa bo žrebanje vstopnic, kjer prvo nagrado: letalski prevoz na sedemdnevno letovanje v Španiji poklanja Turistična agencija Odisej."

Razstave so res že tradicija, imajo pa najbrž tudi določen namen?

"Mislim, da nam je uspelo, da so kraji pod Krvavcem prijaznejši, lepo urejeni, polni cvetja. Urejen, prijazen in lep bivalni prostor pa je tudi letošnje sporočilo prireditve. Mislim, da se tovrstni sadovi prizadevanj naših turističnih delavcev vedno bolj kažejo. Cerklje so vse bolj urejene. Predvsem bi pri tem pohvalil zares dobro sodelovanje med KS in TD. Letos bodo v pisarni TD oziroma v spominski sobi v Hribarjevi hiši na ogled zanimivosti tega območja. RTC Krvavec je poskbel, da se bodo obiskovalci prireditve po znižani ceni lahko popeljali z žičnico tudi na Krvavec, kjer je na paši trenutno okrog 150 živali. Sicer pa velja, da bodo obiskovalci na razstavi lahko tudi marsikaj kupili - od cvetja, do orodij, pripomočkov in podobno za urejanje svojega bivalnega prostora. In nazadnje morda še to, da bo poskrbljeno za parkiranje in da bodo vstopnice za odrasle po 300, za otroke in organizirane skupine pa po 200 tolarjev." • A. Žalar

Pokrovitelja letošnje prireditve v Cerkljah sta Izvršni svet občine in Gorenjski glas Kranj. Sopokrovitelji pa so še Turistična agencija Odisej Kranj, Fotokopiranje in servis fotokopirnih strojev Canon Ciril Bilban C. Staneta Žagarja 29, Kranj, Zavarovalnica Triglav, Avtosalon trgovina in zastopstvo Alp com Kranj, Mesarija Ivan Kepic Cerklje in RDA Elektrotehnika Ropret Cerklje.

Glavni pokrovitelji 3. Gorenjskega prvenstva harmonikarjev v Besnici so bili Sava, Živila in Gorenjski glas Kranj. Prireditev pa so podprli še Skupščina občine in Izvršni svet Kranj, Zavarovalnica Triglav, d.d., Območna enota Kranj, Krona penzion, restavracija, gostilna, pivnica Zgornja Lipnica pri Radovljici, Gorenjska banka, Atos Moda v usnju blagovnica Adamič Kranj, Elektrotehnično podjetje Kranj, Glasbena agencija Antonič Zgornje Gorje, Agroalp Kmetijska trgovina Zgornja Besnica, Železokrivnica Ljubljana, Logarstvo Kranj, Planika Kranj, Predelava plastičnih mas Kosmatin Vinko in Marija Domžale, Domel Železniki, Melodija Mengeš, Trgovina Žida Kranj (Nada Šavs, Marjeta Zupan), Prodajalna Strunca Mengeš, Trgovina Dom Žabnica, Titan Kamnik, Zastopstvo Hohner Avsenik Begunje, Cirles Tupaliče, Medimehanika Milan Ferlic Spodnja Besnica, Okrepčevalnica Saloon, Gostilna Ančka Šenčur, Prevozništvo Piškur Jože Ljubljana, Domplan Kranj, Petrol Slovenska naftna družba, Iskra Štikala Kranj, Jenko Dežnikarstvo Kranj, Trgovina zglasbenimi inštrumenti Tipka, Fructal Ajdovščina, Projekt instalacija Tržič, Prodaja gradbenega materiala Breza Podbrezje, Avtoline Kranj, Oglarstvo Franc Pogačnik Nemilje, Eltron Žabnica, Gabi okvirjanje slik Kranj, Torles Zgornja Besnica, Foto Uranič Cerklje, Gostilna Labore, Stanovanjska zadruga Gorenjske Kranj, Mizarstvo Tomše Franc Nemilje, Korotan Struževo, Avtoprevoznik Bizjak Sašo, Mercator Oljarica Kranj, Mesnica Anton Roškar, Tiskarna knjigoveznica Radovljica, Mizarstvo Kozjek Janez Zgornja Besnica, Gorenjski sejem Kranj, Elektromehanika Glavan Spodnja Besnica, Gradbinec Kranj, Jelovica Škofja Loka, Elektromehanika Zorman, Srednja grasbena šola Kranj, Iskra Števci, Iskra Commerce, Mercator KŽK Kmetijstvo Kranj, Gorenjska mlekarna Kranj, Prem Posavec d.o.o; izdelovalci harmonik Diskant Anton Železnik Mengeš, Joško Rutar Črnuče, Trgovina Zupan Mengeš, Martin Kač Radomlje, Ivan Kapš Mengeš, Podgoršek Mengeš in izdelovalec Jermen Jože Grošelj Cerklje; radijske postaje Triglav Jesenice, Tržič, Žiri, Kranj in RTV Slovenija.

POLETNA AKCIJA TA ODISEJ, TELE-TV TELEVIZIJE KRANJ IN GORENJSKEGA GLASA

4. SOBOTNA SREČA S KVIZOM IN ANSAMBLOM

Na dan slovenske državnosti, v soboto, 25. junija, je bilo na Maistrovem trgu pred Turistično agencijo Odisej v Kranju zelo živahno. Poletna akcija Sobotna sreča je privabila številne obiskovalce, bila pa je še pestrejša s kvizom osnovnošolcev. Tokrat sta se v znanju, spretnosti in iznajdljivosti pomerili **ekipi osnovne šole Tone Čufar Jesenice in osnovne šole France Prešeren Kranj.** Slednja je zmagala z **rezultatom 76 : 71,** nad korektnostjo pa je bedela **komisija v sestavi: Karin Starc** (TA Odisej), **Drago Papler** (koordinator medijev Sobotne sreče '94 TELE-TV Kranj), **Breda Dagarin** (HI-FI center Kranj), **Nina Kavčič** (OŠ France Prešeren Kranj) in **Janez Cuznar** (OŠ Tone Čufar Jesenice). **Zmagovalna ekipa: Mak Sever, Aleš Agatonović, Urša Kavčič** in rezerva **Nina Kavčič** so prvi zmagovalci in udeleženci septembrskega izleta v Gardaland. Kviz sta povezovali **Beti Valič** in **Tadeja Rozman,** vmes predstavili Plesno šolo Kranj in sponzorje: KŽK Mesoizdelke Škofja Loka, podjetje Lisec s talnimi oblogami, HI-FI center Kranj in osvežilno pijačo 7 up Radenske. Za živo glasbo je poskrbel **ansambel Ravbarji iz Vodic,** ki je zastavljal glasbena vprašanja ins premljal mlade, ki so se preizkusili v prepevanju popularnih skladb v stilu karaok ter poskrbel za super presenečenje z nastopom **Alberta Gregoriča.** V prvem krogu žrebanja na vprašanje Odisej je ... je **prvo nagrado vikend paket za eno osebo v Strunjanu** prejela **Lidija Podrepšek, Janeza Puharja 5, Kranj, drugo nagrado družinsko nedeljsko kosilo za 4 osebe Letališča Brnik Gostinstva v Restavraciji Edvarda Rusijana A & S** pa je dobila **Rezka Kastigar, Drolčevo naselje 30, Kranj.** Do prihodnje **5. Sobotne sreče,** ki bo **9. julija ob 11. uri,** ostaja za drugi krog žrebanja vprašanje enako, direktor TA Odisej Igor Starc pa ga je razširil in obljubil posebno nagrado za najbolj izvirne in duhovite odgovore. Prva nagrada je 7 dni sončnega otroka Brača z letalom. • **Drago Papler**

ZADETEK V PETEK

V petek zvečer je bilo na Sorški 3 v Kranju, pri družini RENER, zelo vroče: ne le, da je od poletne vročine kar puhtelo, pač pa predvsem zaradi kviza ZADETEK V PETEK. S terenskim avtom Radia Žiri je bil pri Renerjevih voditelj kviza Jože Drabik, tričlanski Renerjevi družinski tekmovalni ekipi je zastavil 10 težkih vprašanj in - prav vsi odgovori so bili pravilni. Vsi, ki ob petkih zvečer poslušate ZADETEK V PETEK na valovih Radia Žiri, že veste, da so vprašanja aktualna in zahtevna. Vendar, za Renerjeve ni bilo (pre)težko, zato so prislužili nagrado JELOVICE ŠKOFJA LOKA v skupni vrednosti 15.000 tolarjev. In na koncu so znali odgovoriti tudi v seriji VSE ALI NIČ in bodo v finalu tekmovali za nagrado WECO Commerce.

Pri Renerjevih je bil v petek zvečer tudi naš fotoreporter Janez Pelko. Tudi njemu so odrezali kos imenitne torte, kajti k družinskemu kvizu sodi tudi družinsko praznovanje. Nekdo na sliki je namreč praznoval(a) rojstni dan in ji iskreno čestitamo.

Prvi julijski petek bo od 19.30 do 22. ure na sporedu ZADETEK V PETEK OD A DO Ž - objavljamo kupon, na katerem obkrožite Vašo srečno črko (samo eno!) in ga do vključno petka pošljite na dopisnici na RADIO ŽIRI, 64226 Žiri.

64220 ŠKOFJA LOKA, KIDRIČEVA 58, TEL.: 064/631 241, FAX: 064/632 261
JELOVICA
PREDSTAVNIŠTVO KRANJ, PARTIZANSKA 26, TEL.: 064/211 232
KONKURENČNE CENE, PREVOZ, POPUST ZA TAKOJŠNJE PLAČILO,
OKNA, POLKNA, NOTRANJA VHODNA IN GARAŽNA VRATA,
STANOVANJSKE HIŠE, POSLOVNI OBJEKTI, MONTAŽNE STENE, PRENOVA OKEN

GLAVNI SPONZOR "DRUŽINSKEGA KVIZA"
RADIA ŽIRI IN GORENJSKEGA GLASA
WECO & COMMERCE
gorenje maloprodaja
LESCE, ROŽNA DOLINA 40, TEL.: 064/718-502, FAX: 718 521
NAJVEČJI PRODAJNI CENTER NA GORENJSKEM; bela tehnika, mali gospodinjski aparati, akustika, kuhinje, kopalnice, antenski material in rezervni deli.
POPUST DO 45%
Delovni čas: od 8. do 19. ure, ob sobotah od 8. do 12. ure.
NAGRADA: NAJNOVEJŠI, IZVOZNI MODEL PRALNEGA STROJA GORENJE V VREDNOSTI 89.000,00 SIT

A	B	C	Č	D	E
F	G	H	I	J	K
L	M	N	O	P	R
S	Š	T	U	V	Z
Ž	X	W	E	C	O

Pošilja:

Pošljite na RADIO ŽIRI, 64226 Žiri do 1. JULIJA 1994

Tudi poleti sejemo

Poletje je. V zelenjavnem vrtu vse bujno raste in nas razveseljuje s svojimi okusnimi pridelki. Vendar so nekatere gredice še ali že prazne ali pa bodo kmalu, ko bomo pobrali grah, zgodnji krompir, solato, redkvico, špinačo, zgodnji korenček. In prav na te gredice lahko sejemo še celo poletje in pobiramo pridelke do zgodnje pomladi. Pri setvi moramo biti pozorni, da je zemlja, kamor smo sejali, vedno dovolj vlažna, da bo seme dobro in hitro kalilo.

Vsi bi radi imeli še pozno jeseni in zgodaj spomladi okusno domačo "solato", da si z njo osvežimo jedilnik. Zato je sedaj pravi čas za setev endivij in radičev. **Endivija** je visoko kvalitetna zelenjava, ki jo lahko pripravljamo na veliko več načinov kot solato. Vsebuje tudi več beljakovin in ogljikovih hidratov kot solata. Endivijo sejemo od srede junija do srede julija. Kasneje jo presajamo ali redčimo na razdaljo 30 x 30 cm. Dobro raste v sosedstvu s porom, zeljem in koprom. Poznamo dva tipa endivije; eskariolke in kodrolistne z zelo narezanimi listi.Endivije so samobelilne ali pa jih z gosto saditvijo in privezovanjem posameznih glav obelimo. Vendar z beljenjem endivije izgubijo dragocene sestavine, zato so zelene bolj zdrave. Eskariolki sta **eskariol rumena, dečja glava,** ki ima samobelilne in izredno mehke liste. Obe oblikujeta kopaste rozete pozno poleti in zgodaj jeseni. Za pozno jesensko pridelovanje pa sta primerni eskariolki **eskariol zelena in dalmatinska kopica.** Obe prenašata mraz in slabo jesensko vreme. Kodrolistna endivija, zanimivega izgleda pa je **pankalijerka,** ki jo pobiramo pozno jeseni.

Radič, ki se odlikuje po svojem grenkem okusu, je priznana delikatesa, ki lahko nadomesti katerokoli listnato zelenjavo in je tudi primeren za ustvarjanje kuhanih, praženih in pečenih jedi. Grenčine radiča večajo tek in pospešujejo prebavo. Spomladi (že marca) ste že posejali radiče **tržaški solatnik, verona, treviški rdeči ter bianco di milano.** Če jih še niste posejali, lahko to storite še do avgusta. Tržaški solatnik sejemo na gosto v vrste, da listi ostanejo nežni. Režemo jih celo poletje in še naslednjo pomlad, ker dobro prezimi. Če ga razredčimo, razvije majhne koničaste zelene glavice. Tudi zelene liste radiča **verona** režemo celo poletje. Jeseni listi pordečijo in oblikujejo rdeče glavice, ki prezimijo. Okusen **treviški rdeči** tudi prezimi. **Bianco di milano** pa oblikuje majhne zelene glavice, ki dobro prezimijo.

Radiče **palla rosa, pan di zucchero, castelfranco** pa sejemo od 21. junija tja do 10. julija. Vsi jeseni oblikujejo lepe glavice: palla rosa kompaktno vinsko rdečo, pan di zucchero podolgovato, fino zeleno s kompaktnim osrčjem, ki zdrži na prostem tja do decembra ter castelfranco prikupno glavico zeleno rumene barve z rdečimi pegami. Domači sorti **anivip in monivip** pa lahko posejemo tudi še avgusta. Dobro prezimita. Monivip oblikuje glavico zelene barve, anivip pa glavico zelenorjavkasto rdeče barve. Radiče **(verona, treviški rdeči, castelfranco)** tudi silimo. Korenine jeseni, še pred mrazom, izkopljemo, porežemo liste 2 cm nad glavo korenine in jih do uporabe shranimo. Za siljenje jih pokončno zložimo v zaboj z vlažnim peskom. V temi (temperatura je 10 do 17 stopinj C) po 4-6 tednih oblikuje okusne liste in glavice. Ljubitelji solate pa še lahko sejejo krhkolistno **great lakes,** ker tudi v poletni vročini oblikuje lepe zelene glavice. **Kitajsko zelje** sejemo neposredno na prosto (ne presajamo) konec julija in začetek avgusta. Hibrid **nagaoka F1** in sorto **grannat** sejemo v vrste in kasneje redčimo na razdaljo 40 x 30 cm. Nagaoka F1 oblikuje v 60-70 dnevih širšo in kompaktnejšo glavo od grannata. Julija sejemo tudi **redkev** zimsko črno, ki nas zaradi visoke vsebnosti vitamina B in C ter mikroelementov jeseni in pozimi varuje pred prehladom.

Če imamo še prostor v zelenjavnem vrtu, ga lahko v mesecu juniju in juliju izkoristimo za setev še mnogih drugih vrtnin. Posejemo ohrovte **advent, kapucinski in vertus** ter zgodnja zelja **ditmar ter tucana F1.** Po enem mesecu sadike presadimo na stalno mesto in to v družbi s kamilico, ki bo izboljšala njihov okus. Sejemo lahko še korenčke **(amsterdamski, cnantenay, marktgaertner, nantes)** in peteršilje **(mooskrause, domači listnik** za aromatične liste ter **berlinski srednje dolgi, bardoviški** za aromatične korene in liste). Do kalitve, ki lahko traja tudi en mesec, naj bo greda vlažna in senčnata.

Čas je tudi za setev **repe kranjska okrogla** in rdečih pes: **podolgovate cylindre ter detroit, bikor in egiptovske.** Posejte tudi **redkev poletno belo.** Že po treh tednih vam bo teknila s pivom. Še vedno je čas za setev graha in nizkega fižola. Do julija sejemo grahe **telefon, senator ter sladkori angleški ljubimec.** Avgusta pa je tudi še čas za setev nizkih in zgodnjih grahov: **mali provansalec ter kelvedon.** S fižolom **luiso, top crop in starozagorski** pridelamo zelene okusne stroke. **Berggold** je za pridelovanje rumenih strokov, **zorin in češnjevec** pa za zrnje. Delikatesno začimbnico **sladki komarček** (Foeniculum vulgare var. dulce) sejemo junija in močne, zelo odebeljene mesnate listne peclje (imenujemo jih tudi "glava") pobiramo v oktobru in novembru. In za konec o najlepših rastlinah vrta: cvetlicah. Junija in julija sejemo dvoletnice in trajnice. Naslednjo pomlad nam bodo vrt krasili cvetovi marjetic (Bellis perennis), zlatega šeboja (Cheiranthus cherii), zvončnice (Campanula medium), spominčice (Mysotis alpestris), mačeh (Viola tricolor) ter nageljčkov.

Ne pozabite tudi na okusno krešo! • **Kristina Škrbec, dipl. inž. agr.**
. SEMENARNA Ljubljana

frizerski salon
Meta
Meta Ipavec,
Podlubnik 277, 64220 Škofja Loka, tel.: 622 321

Novosti v Salonu Meta v Škofji Loki - V frizerskem salonu Mete Ipavec v Podlubniku (622-321) imajo redne in nove stranke odslej še bogatejšo ponudbo. Poleg najnovejših modnih trendov striženja vam nudijo negovanje in zdravljenje las in lasišča ter modni make up. Posebnost ponudbe so tudi pričeske za svečane priložnosti. Meta Ipavec, ki je tudi članica demonstratorske skupine ERBY, ki v svetu predstavlja kvalitetno lasno kozmetiko ELGONA iz Milana, pa je pred poletjem poskrbela, da se z obraznim solarijem pripravite na močnejše sončne žarke.

MIKA, d.o.o.
Kolodvorska 3
64000 Kranj

objavlja prosto delovno mesto

MODELARJA - KROJILCA

- kvalificiran modelar

Pogoj:
- najmanj 3 leta delovnih izkušenj na podobnih delih v konfekciji

Pisne ponudbe pošljite na naslov MIKA, d.o.o., Kranj, Kolodvorska 3, v roku 8 dni od dneva razpisa.

STUDIO RAFAELA
Trg Prešernove brigade 6/4
Kranj
☎ 326-683

HUJŠANJE PO NOVI METODI Z "BODY SLIM LINE"

V STUDIU VAM NUDIMO:
- NEGO OBRAZA
- ZDRAVLJENJE IN ODPRAVLJANJE AKEN
- ODPRAVO CELULITISA OZ. ODVZEM MAŠČOBNEGA TKIVA
- DEPILACIJO Z IGLO IN PINCETO
- LIMFNO DRENAŽO
- SOLARIJ

DELOVNI ČAS: OD 9. DO 12. IN OD 16. DO 19., SOBOTA OD 8. DO 13. URE

Iz šolskih klopi

Zdaj pa na počitnice

Kranj, 24. junija - Učitelji so danes podelili spričevala in šolarje spustili na dolgo pričakovane počitnice. Kaj vse bodo počeli v dveh brezskrbnih mesecih prostosti? Ideje se kar prerivajo v malih glavah.

Dragan Babič iz Jelendola: "Danes sem končal peti razred osnovne šole v Križah. Uspeh je bil dober, tako da lahko v miru začnem uživati počitnice. Igral bom nogomet, tenis, ping-pong, večkrat bom šel na kopališče na Bistrico, avgusta pa tudi na morje."

Špela Škrjanec iz Dupelj: "Sem že študentka fakultete za organizacijo dela in imam počitnice tedaj, ko si jih naredim. Zdaj jih še ne morem popolnoma užiti, ker imam še izpite. Za proste dni pa imam veliko načrtov, žal pa manj denarja. Morje pa si bom zagotovo privoščila."

Milojka Rejc iz Kranja: "Z dobrim uspehom sem končala 4. razred osnovne šole Simon Jenko. Med počitnicami se bo kar velik odogajalo: gremo v toplice in na morje, šla bom pa tudi k babici v Trzin."

Katarina Škerjanec iz Kranja: "Počitnice sem komaj čakala, vendar že zdaj vem, da bodo prekratke za vse, kar bi rada počela. Na morje gremo v Ankaran, nekaj časa bom preživela tudi pri stari teti v Dvorjah. Upam, da bova šli z mamico tudi na kakšen izlet. Tudi hišo gradimo. Četrti razred pa sem končala z odličnim." • **D. Ž., foto: L. Jeras**

Na svidenje, šola

Bliža se že konec
vseh teh zoprnih dni,
v ponedeljek bomo še
zadnjič
videli šolske klopi.

V avtobusu že sedimo
in se s sendviči mastimo,
brez prestanka vožnja
teče,
skozi okno zrejo bučke
male
in zagledajo obale.

Bungalovi so nas že
težko čakali,
morje veselo valovi,
ribo v njem pa glava
boli:
"Jojme, zdaj je konec
mojih dni!"

Domotožje zadnje dni
nastopi,
avtobusi končno so
prišli,
na pragu že mamica
čaka,
da smo le nazaj prišli.

• **Nika Jakšič, 4. b r. OŠ Ivana Groharja, Škofja Loka**

Dragi sodelavci!

Počitnice so končno prišle, veselimo se jih z vami, želimo vam, da bi čimveč čofotali po slani ali sladki vodi, se igrali s prijatelji, nabrali koše borovnic in gob..., skratka, čimmanj mislili na šolo in delo..

Kljub temu pa vam neko "delo" le predlagamo. Rubrika Iz šolskih klopi ostaja z vami tudi med počitnicami. V uredništvu bi jo radi karseda počitniško obarvali, to pa bomo lahko storili samo z vašo pomočjo.

Pišite nam, kako preživljate počitnice, kaj počnete, pišite o posebnih dogodkih, lepih doživetjih. Ni treba na dolgo in na široko, morda le v nekaj vrsticah, na dopisnici ali razglednici, saj dobro vemo, kako je z "novinarji" na dopustu. Vsi smo enako leni.

In še tole; sponzorja za naslednji nagradni izlet sodelavcev rubrike že imamo. Tudi med počitnicami bomo najboljše spise in pesmi izpod vaših peres nagrajevali, tako da bo avtobus čez slabo leto dni, ko bomo spet skupaj "žurirali", poln. Želite postati eden od potnikov? Pišite!

Filmska nagradna uganka

Zadnja uganka je bila, sodeč po številu vaših dopisnic, nekoliko trši oreh. Mel Gibson je bil v filmu Mož brez obraza režiser in glavni igralec, tak je pravilni odgovor. Izžrebali smo dva. Po par brezplačnih kino vstopnic prejmeta **Mateja Purgar** iz Lesc, Alpska 21, in **Mirja Kokalj,** Zg. Jezersko 102 b. Čestitamo.

Tokrat bomo rekli nekaj besed o julijskem sporedu filmov Kino podjetja Kranj. V četrtek je pognal projektor letni kino s tednom slovenskega filma. Večina filmov se je že odvrtela, drevi bo na sporedu Duletičev Na klancu, jutri zvečer pa Hladnikov Ubij me nežno. Za slovenskimi filmi bodo vsak torek, sredo, četrtek in petek v letnem kinu vrteli filme z rednega programa. Katere boste gledali julija? Drugi del simpatične najstniške zgodbice Moja punca, tretji del komedije Glej no, kdo se zdaj oglaša, komedijo Nora zaseda, akcijski film Aljaska v plamenih z Georgom Segalom, Na razpotju s Sharon Stone in Richardom Gereom, nato pa še komedijo Moj oče heroj pa Tri ninje. Skratka, pester in predvsem zabaven bo julijski spored.

Nagradno vprašanje za vas: kje je kranjski letni kino? Odgovore pošljite do 7. julija na naslov: ČP Gorenjski glas, 64000 Kranj, Zoisova 1 - Filmska uganka.

DAN ODPRTIH VRAT
vsako sredo od 14h do 18h
MAKETARSKO POPOLDNE
vsak četrtek od 14h do 16h

Mnoge najboljše trgovine z igračami se oskrbujejo pri nas. Ker pa trgovci ne poznamo vseh skritih otroških želja, vas vabimo, da nas obiščete.

OTROCI, MAMICE IN OČKI, BABICE IN DEDKI ...

Pridite, poglejte, preizkusite, poigrajte se! In predlagajte nam, kako še izboljšati našo ponudbo.

Našli nas boste blizu VODOVODNEGA STOLPA, ob cesti proti Rupi, Kokrškega odreda 18. Vroči telefoni: 212 479, 221 650.

HRIBAR & OTROCI

ANNO 973

Priloga Gorenjskega glasa o škofjeloški občini

Prof. Marjan Luževič, ravnatelj Gimnazije v Škofji loki

Za majhno državo velikih ljudi

Že nekaj let si na naši gimnaziji prizadevamo za to, da bi se raziskovalna dejavnost pri dijakih čimbolje razvila, saj se zavedamo njenega pomena za razvoj dijakove osebnosti in njegovega znanja. Ugotavljamo pa, da smo **lepe besede o tem, da naj Slovenija postane "majhna država velikih ljudi", vzeli zares predvsem na šolah sami,** medtem ko so številne inštitucije na čelu z ministrstvi ostale le pri besedah. To velja tudi za Zvezo organizacij za tehnično kulturo Slovenije, v okviru katere naj bi potekala dejavnost **Gibanje znanost mladini,** saj, razen zelo skromne organizacije srečanj oz. tekmovanj - letos je bila že 28. takšna prireditev - za dejavnost ne napravijo ničesar. Izdaja zbornika s pregledom povzetkov nalog, ki so bila uvrščena na državno tekmovanje, ne da bi poskrbeli za kvalitetne, ali vsaj primerne ocenjevalne komisije, da ne govorimo o primerni, zlasti pa enakomerni počastitvi zmagovalcev, je po našem

mnenju veliko premalo. Ni težko uganiti, kako so se počutili tisti dijaki in dijakinje, ki so bili zmagovalci na nekaterih družboslovnih, pa tudi naravoslovnih področjih, pa so dobili le priznanje, ali kvečjemu knjigo, nekateri drugi pa potovanje v Ameriko. Če so že razglašena načela ostale, vsaj kar zadeva državne inštitucije in organizacije, prazne besede, bi vsaj v imenu tradicije pričakovali prireditve brez amaterizma in improvizacij.

Druga plat teh prizadevanj pa je odnos neposrednega okolja do naše raziskovalne dejavnosti. Žal moramo ugotoviti, da so šole, ki se ukvarjajo s tem načinom izobraževanja mladih v zelo neenakopravnem položaju: poznamo primere srednjih šol po Sloveniji, kjer so podjetja prevzela pokroviteljstva nad to dejavnostjo. To ne pomeni zgolj določeno pokrivanje materialnih stroškov (kot je to primer z občinskim proračunom v Škofji Loki, ko smo na občini našli razumevanje vsaj na tej ravni), pač pa **nudenje mentorjev, spremljanje dela, razvoja in rezultatov dijakov, njihovo nagrajevanje, njihovo štipendiranje in vključevanje v svoje projekte in procese.** Zavedajo se pač, da gre za cvet mladih intelektualnih potencialov - lep primer za tak odnos je sodelovanje novomeške gimnazije in tovarne zdravil Krka - ti pa so za nadaljnji ravzoj seveda nepogrešljivi. Ko smo mi prosili nekatera dobrostoječa podjetja, ki naj bi dala tudi nekaj na svoj razvoj, za sodelovanje, nismo dobili niti odgovora.

Za prihodnost raziskovalne dejavnosti na Gimnaziji se kar nekako bojim: nova matura in sistem sprejemanja na višje in visoke šole so to dejavnost popolnoma spregledale. **Žal moramo ugotoviti, da je faktografsko znanje oz. njegovo preverjanje in ugotavljanje popolnoma prevladalo.** Tisti, ki se na naši šoli odločijo za raziskovalno delo, pridobe sicer poseben status (npr. možnost le napovedanega preverjanja znanja), vendar, ker gre za racionalne osebnosti, je zelo verjetno, da bo želje po poglobitvi znanja na določenem področju, ki jih zanima, ob zelo povečanihzahtevah pri maturi, le preskromen motiv za to, da bi se za to še odločali.

Smo v tisočletju znanja

Tudi tokrat, že drugič zapored, se odpovedujemo naši nameri, da v škofjeloški občinski prilogi spregovorimo o ljudeh in z ljudmi posameznega kraja v občini, pač pa smo si izbrali tudi tokrat posebno tematiko. Če je bila naša beseda o tradicionalnih obrteh oziroma obrteh s tradicijo v pretekli številki še nekako v duhu naslova naše priloge, ki seveda poudarja tisočletno zgodovino teh naših krajev, pa bi lahko mirno rekli, da smo se s tokratnim področjem in večino sogovornikov usmerili v prihodnost: izbrali smo namreč obravnavo prizadevanj in dosežkov mladih raziskovalcev na dveh od treh škofjeloških srednjih šol - na Gimnaziji in Srednji kovinarski in cestnoprometni šoli. Za to smo se odločili v prepričanju, da razen redkih posameznikov, ki imajo svoje otroke v srednjih šolah, velika večina za tovrstna prizadevanja mladih in šol sploh ne ve, vidni uspehi, ki jih dosegajo, velika prizadevanja, ki so v to dejavnost vložena brez pravih stimulacij (za šole in posebno še mentorje) ter kar težko razumljiv odnos tako ožjega kot širšega okolja, pa so dovolj utemeljeni razlogi. Ni naš namen zgolj predstaviti dejavnost in dosežene uspehe, pač pa opozoriti tudi na svojevrstno razpotje, na katerem se je znašla raziskovalna dejavnost mladih: sistem nove mature, ki naj bi se začela prihodnje leto, resno grozi, da bo povsem destimulirala raziskovalno delo dijakov, na drugi strani pa naše okolje - občinski proračun je pri tem častna izjema - te dejavnosti niti še ni sprejelo in se zavedlo pomena ter možnosti, ki se pri tem odkrivajo in sproščajo. Zelo žal nam je tudi, da moramo na ravni slovenske države opozoriti na podoben položaj: globok prepad med razglašenimi gesli in spoznanji, da le pot znanja vodi v prihodnost razvitih, in dejanskim odnosom, ko se še tekmovanj, morda bi bilo primerneje govoriti o pregledih doseženega, ne organizira korektno. Prepričani smo, da vas bo zanimalo, kaj menijo o tem mladi sami in njihovi mentorji, pri čemer pripominjamo, da smo iz širšega kroga morali izbrati tiste, ki so se s svojimi dosežki preko ocenjevanja na šoli in regijskega tekmovanja uvrstili na državno. To si zaslužijo! • **Štefan Žargi**

Prof. Ivica Krek, mentorica raziskovalnega dela na Gimnaziji v Škofji Loki

Pomemben start v slovensko reprezentanco znanja

Ko pritisne prva vročina in zorijo češnje, v šoli nastopi čas različnih poračunov. **Biti dijak raziskovalec ne pomeni le razmišljati drugače, ampak tudi pridobivati bogatejše teoretično znanje in ga znati uporabiti v praksi.** Mislim, da je prav raziskovalna dejavnost pomemben start v slovensko reprezentanco znanja. V javnosti tako radi poudarjamo pomen in vlogo izobraževanja. Za uspešno izdelano nalogo ni dovolj le dober mentor in motiviran dijak, potrebna so tudi finančna sredstva. Žal že tretje leto ostajamo le pri pobožnih željah oblikovati poseben sklad za raziskovalno delo, pomoč nam je v zadnjih letih namenjal je občinski proračun občine Škofja Loka, potem ko smo jim predstavili raziskovalne naloge. Inštitucije na državni ravni ostajajo le pri obljubah.

V tem šolskem letu je opazno upadel interes dijakov za raziskovalno delo, bistveni razlog za to pa je v dejstvu, da je bila doslej dobra raziskovalna naloga upoštevana kot izpitna enota pri zaključnem izpitu. Pri novi maturi takšna naloga ne bo mogla nadomestiti nobenega predmeta, zato bo raziskovalno delo v prihodnje zgolj zaradi dijakovega posebnega interesa za določeno predmetno področje. To bo verjetno še zmanjšalo število nalog, pričakujemo pa lahko še boljše rezultate.

V šolskem letu 1993/94 so bile na Gimnaziji v Škofji Loki izdelane naslednje raziskovalne naloge:

Na področju biologije - mentorica prof. Mojca Mravlja
Asja Portsch, 4.č: **Gozdna vegetacija in vpliv ekoloških dejavnikov na gozd na območju Jezerskega;**
Irena Maček, 3.d: **Talne živali na kisli in bazični podlagi na Križni gori;**
Na področju psihologije - mentorici prof. Mateja Potočnik in prof. Dušica Pogačnik
Katja Mašič, 4.c: **Skrivnost prijazne šole;**
Katarina Rajgelj, 4.b: **Splav?;**
Branka Lavtar, 4.a: **Strah pred neuspehom;**
Janez Polanc, 4.a: **Stres na delovnem mestu;**
Na področju sociologije - mentor prof. Matjaž Poljanšek
Mitja Sever, 4.a: **Lastninsko preoblikovanje podjetij;**
Hermina Primožič, 4.a: **Mladostniški kriminal;**
Marko Kosmač, 4.a: **Razvoj demokracije v Sloveniji in občini Škofja Loka;Na področju zgodovine** - mentorica prof. Vilma Nečimer
Bojana Rozman, 4.č: **Ajdna**

Katarina Rajgelj, avtorica raziskovalne naloge z naslovom Splav?

Država materinstvo zanemarja

"Tudi jaz lahko potrdim, da je bil osnovni motiv za delo na raziskovalni nalogi razbremenitev ob zaključnem izpitu. Veliko vprašanje je, ali bi se je lotila ob vseh obremenitvah, ki jih zahteva zaključevanje šolanja na srednji šoli, saj se drugače tudi časovno to ne izide. Na izbor teme je vplival moj namen po študiju medicine, če mi bo le uspelo opraviti sprejemne izpite. Precej težav sem imela na začetku, ko sem iskala vire, in edino res takojšnja pomoč sem dobila pri nadškofu dr. Šuštarju, ki me je usmeril k prof. Valenčiča s Teološke fakultete. Obložil me je z literaturo, pretežno v tujih jezikih, zato je bil študij še toliko bolj zahteven. Na moje prošnje vodilnim slovenskim ginekologom nisem dobila niti odgovora, ko sem se obrnila na znanega kranjskega psihiatra, s katerim sem želela pogovor o izkušnjah na obravnavanem področju, pa me je zelo na hitro odpravil. Šele ko sem predstavila svojo nalogo na regijskem tekmovanju v Kranju, so me iz posvetovalnice za mlade povabili k sodelovanju. Danes mi ni žal, da sem se naloge lotila, in prepričana sem, da mi bo pri študiju koristila. Zabloda tega šolskega sistema bo, ko z novo maturo takega raziskovalnega dela ne bodo več stimulirali!"

Obsežen sklep naloge je predstavila takole: "Mladina je pri nas, kljub obsežnim šolskim programom in dobro razviti zdravstveni mreži, premalo obveščena o spolnem življenju nasploh, o varni spolnosti in o kontracepciji, kar je največji vzrok sorazmerno velikemu številu splavov pri nas. Nujno potrebno bi bilo razširiti mrežo posvetovalnic za mlade, in če vemo, da imamo v Sloveniji več kot 40 klubov in posvetovalnic za alkoholike, pa nismo narod pijancev, potem le z nekaj posvetovalnicami za mlade res ni primerljivo. Pokaže se tudi, da država za matere, ki bi bile pripravljene roditi, ne stori dovolj, saj imamo premalo materinskih domov - tu v nalogi podajam primerjavo z Avstrijo - pa tudi druge pomoči države so močno podcenjene kar zagotovo vpliva na število rojenih otrok in splavov."

Mitja Sever, avtor naloge Lastninsko preoblikovanje podjetij

Kapital bo v rokah peščice ljudi

"Za raziskovalno nalogo sem se odločil zato, ker sem jo rabil za poskusno maturo in je predstavljala 20 odstotkov ocene, pa tudi zato, ker se bom moral tudi sam odločiti, kam bom vložil svoj certifikat. Ugotovil sem, da naš zakon o lastninjenju podjetij ni nič kaj prida, pač pa le strankarski kompromis. Sprva je bil edini motiv matura, reči pa moram, da me je naloga in raziskovanje izbrane teme pritegnilo. Danes lahko rečem, da je spreminjanje zakona sredi procesa lastninjenja, zelo vprašljivo. Uporabil sem statistično metodo Hi kvadrat, delo je bilo vsekakor zanimivo, dvomim pa, da jo bom še potreboval. Odločil sem se za študij prava in ob tem še glasbe."

V povzetku lahko preberemo, da sestavljata nalogo teoretični in empirični del. V teoretičnem delu so predstavljeni cilji in pogoji za lastninsko preoblikovanje, opisane značilnosti planskega in tržnega gospodarstva, navedene izkušnje iz Poljske in Madžarske ter podan pregled veljavnega zakona o lastninjenju. V empiričnem delu je (z anketo v EGP) potrdil tri hipoteze: izobrazba vpliva na to, kdo trguje na trgu vrednostnih papirjev; lastništvo nad kapitalom ne bo distribuirano po celotni družbi, ampak bo v rokah le manjše skupine ljudi; novo nastali delničarji bodo pretežno ljudje z višjo in visoko izobrazbo. Ovrgel pa je hipotezo, da bo proizvodnja uspešnejša, če bodo zaposleni hkrati solastniki podjetja. Zaključuje z ugotovitvijo, da naša privatizacija zasleduje predvsem ekonomske, ne pa tudi socialnih rešitev.

Asja Portsch, avtorica raziskovalne naloge Gozdna flora in vpliv ekoloških dejavnikov na gozd na Jezerskem

Sledila sem ljubezni do gozda

"Za nalogo sem se resda odločila iz ljubezni do narave in zlasti zagledanosti v Jezersko dolino, vendar sem se na raziskovalni poti s pomočjo mentorice, literature in prijaznih ljudi na Gozdnem gospodarstvu Kranj in skoraj dveletnih rednih obiskov jezerskih gozdov začela zavedati pomena raziskovalnega dela. V nalogi sem predstavila 176 gozdnih rastlin, jim določila imena in družino in jih herbarizirala ter ugotavljala vpliv ekoloških faktorjev na vegetacijo (kislost podlage in temperatura mikroklime). Ugotovila sem, da je na Jezerskem s človekovo pomočjo prevladala smreka, saj rastični pogoji skromni smreki prijajo in se ta naravno pomljajuje. Izrazito monokulturni sestoji smrek siromašijo in zakisajo tla ter uničujejo podrast, ravnotežje je hitro porušeno, popraviti pa ga je izredno težko.

Ne glede na rezultate mojega dela, so izkušnje, ki sem jih pri tem pridobila, dragocene in mi bodo v veliko pomoč pri nadaljnjem študiju. Šele pri izvajanju naloge sem spoznala, kako zahtevne tematike sem se lotila, ko npr. izmerjene temperature v enem letu, pa tudi večletna povprečja za stoletno življenje gozdov kaj malo pomenijo. Podobno velja tudi za druge vplive, pojave in dogodke, ki se nam morda na prvi pogled zdijo pomembni, potrebno pa jih je opazovati in proučevati dalj časa. V zvezi s tekmovanji mladih raziskovalcev pa bi rekla, da sem opazila kar precej neenak pristop k nalogam: različno temeljitost proučitve nalog, pa tudi kritične obravnave njihovih rezultatov, kar vse je bilo odvisno od sestave in strokovnosti ocenjevalnih komisij."

Irena Maček, avtorica raziskovalne naloge Talne živali na kisli in bazični podlagi na področju Križne gore

Dobre izkušnje in grenak priokus

"Mislim, da sem edina, ki sem se lotila raziskovalne naloge le iz posebnega zanimanja za izbrano področje - gre za biologijo, ki jo nameravam po končani srednji šoli tudi študirati - saj sem dijakinja tretjega letnika in ta naloga na maturo ne bo vplivala. V literaturi sem o tem zasledila zanimive podatke in se odločila, da to tudi sama raziščem. Naloga je zahtevala dosti terenskega dela (nastavljanje pasti), pa tudi znanja za razvrščanje ujetih živali, pri čemer sem se sama odločila, da v strahu pred prevelikimi napakami ne grem dlje od rodu. To pa je na drugi strani vplivalo na to, da se postavljene teze naloge niso v celoti potrdile, oziroma pričakovane razlike med živalmi niso bile tako velike, kot sem pričakovala. Za mojo nalogo je značilno, da ni ozko specializirana, pač pa zajema precej široko področje biologije, in reči moram, da sem se pri tem zlasti veliko naučila o tem, kako k nalogi pristopiti, kako dobljene raziskovalne rezultate obdelati, in ne nazadnje, kako nalogo nato tudi napisati. Napisala sem jo sama s pomočjo računalnika. Vse to so bile za mene dobre izkušnje in prepričana sem, da jih bom še potrebovala. Rekla pa bi rada še to: Ne da bi pričakovala, ali celo kaj zahtevala od dobre uvrstitve na državnem prvenstvu mladih raziskovalcev - od organizatorjev bi pričakovala, da bi se za priznanja in nagrade bolje potrudili. Mislim da ni prav, da dobi eden od zmagovalcev dvomesečno potovanje v Ameriko (kot je bilo to v primeru računalništva), drug pa se mora zadovoljiti z družinskim atlasom. Vsem je seveda jasno, da se posamezne stroke različno vrednotene, da imajo različno možnost uporabe in uveljavitve, vendar take razlike le pustijo grenak priokus."

Gre za razvoj in ime šole

Ing. Mojca Bizjak, ravnateljica Srednje kovinarske in cestnoprometne šole v Škofji Loki: "Na šolah razvijamo različne programe in projekte, med katerimi so tudi raziskovalne naloge. To področje razumemo za razvoj šole in njeno ime kot izjemno pomembno in z leti ugotavljamo, da dosegamo vedno večje uspehe. Letos se je od desetih nalog državnega tekmovanja udeležilo kar šest, pri čemer so bile nekatere naloge tako obsežne, da je moralo na posamezni nalogi sodelovati več učencev. Tako je v bistvu na državnem tekmovanju sodelovalo kar deset mladih iz naše šole.

Predvsem pa si na šoli želimo, da bi uspeli k tej dejavnosti pritegniti zunanje sodelavce, podjetja in obrtnike in z veseljem ugotavljamo prve dosežke v tej smeri. Raziskovalne naloge po našem mnenju ne bi smele biti zgolj same sebi namen, pač pa naj bi imele tudi za vsakdanje delo in proizvodnjo svoj pomen. Življenjskost nalog bi lahko tudi prispevala k temu, da se za posamezne projekte pridobi sponzorje, saj za to dejavnost šola od financerjev ne dobi nikakršnih sredstev. To je tudi priložnost, da se šola dodatno opremi, ali z drugimi besedami: raziskovalna dejavnost lahko obogati osnovni učnovzgojni proces.

Glede nadaljnje usode raziskovalnih nalog pa na naši šoli ugotavljamo, da bomo imeli dve vrsti oddelkov: oddelke z dijaki, ki se bodo pripravljali na maturo (ta je pogoj za nadaljnji študij) in tiste, ki bodo z zaključnim izpitom zaključili šolanje in začeli z delom. Zelo verjetno je, da se bodo v "pripravljalnice za nadaljnji študij" vključili sposobnejši dijaki, ki se ob pripravah na novo maturo ne bodo zmogli ukvarjati z raziskovalnim delom, upamo in prepričani pa smo, pa da se bodo v oddelkih z zaključnim izpitom našli taki, ki se bodo raziskovalnih nalog še lotevali. Radi bi tudi, da bi se raziskovalno delo začelo tudi že v nižjih letnikih, torej pri vseh, in prepričani smo, da ta dejavnost ne bo zamrla."

Ing. Marija Šibanc, mentorica na področju energetike in energetskih naprav: "Mirno lahko kot mentorica trdim, da za delo z mladimi raziskovalci nisem, podobno kot vsi moji kolegi, z ničimer stimulirana, pač pa to delam, da bi ustregla dijakom. Ko se namreč vzbudi interes, tovrstno delo dijake zelo pritegne, in kar neodpustljivo se mi zdi, da jim pri tem ne bi z vsemi močmi pomagali. Vsakemu človeku eno področje bolje leži kot drugo, in to velja tudi za dijake, zato menim, da je naša dolžnost, da jim v tem razvoju pomagamo. Ugotavljamo, da učenci pri tem svojevrstnem samopotrjevanju dosegajo zavidljive uspehe, saj se mnogih nalog ne bi sramovali tudi na višjih šolah. Poleg poglobitve znanja se mi zdi pomembna izkušnja samo oblikovanje naloge, priprave na njen zagovor in predstavljanje. Mladi imajo veliko idej in raziskovalno delo jim daje možnost, da te ideje preverijo in se spoprimejo s problemi njihovega uresničevanja.

Na tekmovanjih mladih raziskovalcev pa smo opazili problem, ki ga bo potrebno čimprej razrešiti: na regijskih tekmovanjih so člani komisij predvsemstrokovnjaki iz podjetij, zato so jim bližje praktične rešitve in njihov pomen, medtem ko je v komisiji na državnem srečanju predstavnik fakultete ter profesorji iz šole, ki je v kraju organizatorje. Že iz povedanega izhaja, da kriteriji ocenjevanja ne morejo biti usklajeni, poleg tega pa je tudi v strojništvu zelo prisotna specializacija, zato je težko dobiti strokovnjaka, ki bi lahko suvereno presojal zelo različna področja, na katerih so se naloge pojavljale. Tako sta nastala kar dva problema: vprašljivo razumevanje vseh dognanj, ki so jih učenci ponudili, ter še vprašanje objektivnosti. Da so dijaki pri tem še posebej občutljivi, seveda ni potrebno posebej poudarjati."

Ing. Ivan Mavri, mentor na področju CNC tehnologije: "Menim, da so raziskovalne naloge vrhunec znanja, ki ga dosežejo dijaki, poleg tega pa bistveno vplivajo na samozavest, ko ugotovijo, da lahko uspešno povežejo in uporabijo znanja, ki so jih štiri leta nabirali. Meni je resnično zelo žal, da se bo verjetno z novo maturo ta dejavnost precej zmanjšala, saj bodo verjetno najsposobnejši prikrajšani za to izkušnjo."

Ing. Anton Beovič, mentor na področju regulacije in krmiljenja: "Poleg že vsega povedanega, res kaže opozoriti posebej na to, da se morajo ti fantje, ko nalogo izdelajo, posebej pripraviti na njeno predstavitev. Niso redki, ki jim manjkajo retorične sposobnosti, to pa je možnost, da se izkušnjo z večkratnim javnim nastopanjem pridobe. Nalogo dijaki najprej zagovarjajo pred sošolci v svojem razredu, najuspešnejši pa nato tudi na tekmovanjih. Pri tem so potrebne priprave: fantje pripravijo poleg izdelka samega tudi ponazorilne sheme, grafoskopske prosojnice, prikaze na računalnikih in celo video posnetke, in prav za letošnjo generacijo lahko rečem, da so uspeli s prav samozavestnimi nastopi. Ker je vsak izpit v bistvu nastop, jim bo to zagotovo tudi po tej strani koristilo. In še nekaj bi omenil: nekajletna praksa je, da se dijaki odločajo za raziskovalne naloge na podlagi razpisa z že opredeljenimi temami oziroma naslovi, mi pa bi radi, da bi se to še bolj sprostilo in da bi teme izbirali sami. Zelo žal mi je, da bo nova matura to dejavnost destimulirala, mislim celo, da je to precejšnja napaka, ki jo bo potrebno čimprej popraviti."

V šolskem letu 1993/94 so bile na Srednji kovinarski in cestnoprometni šoli Škofja Loka izdelane naslednje raziskovalne naloge:

Na področju osnov regulacije in krmiljenja - *mentor ing. Anton Beovič*

Jurij Peternel in Primož Križnar, 4.a: **Samodejno podajanje obdelovancev na CNC stružnici;**
Aleš Brezovar, 4.a: **Raziskovanje okolju prijaznih fluidov;**
Branko Pečelin, Franc Grošelj in Marjan Naglič, 4.b: **Avtomatizacija UDS stružnice;**
Blaž Hostnik, 4.b: **ORK aplikacija za AUTOCAD;**

Na področju energetike in energetskih naprav - *mentorica ing. Mirjana Šibanc*

Marko Kozin in Tomaž Lang, 4.a: **Določitev karakteristike in energetske bilance toplotne črpalke za pouk EEN;**

Na področju strojnih elementov - *mentor ing. Marjan Žakelj*

Rok Kapun, 4.b: **Tehnike tridimenzionalnega prikaza s pomočjo računalnika in praktična uporaba aplikacij;**

Na področju računalništva - *mentor ing. Janez Sever*

Aleš Ažman, 4.b: **Razvoj algoritmov za iskanje napake pri okvari stroja ali naprave, avtomobila;**

Na področju CNC (računalniško krmiljenih strojev) tehnologije - *mentor ing. Ivan Mavri*

Matjaž Hafner, Janez Košir in Gorazd Porenta, 4.a: **Prednastavljanje orodij na CNC strojih**

Brez skrbi v poletne dni s turističnim zavarovanjem zavarovalnice Tilia, d.d.
Tel.: 064 331-595
Fax: 064 331-291

Predstavništvo Kranj
Likozarjeva 1 a, tel.: 331-291
Poslovalnica Škofja Loka, Titov trg 4, tel.: fax: 620-696
Poslovalnica Tržič, Trg svobode 18, tel., fax: 53-403
Poslovalnica Radovljica, Gorenjska c. 33, tel., fax: 714-620
DELOVNI ČAS:
predstavništvo Kranj od 7. do 18. ure
poslovalnice od 7.30 do 15. ure
ob sredah do 17. ure

*Z zavarovanjem oseb in premoženja v času letovanja ali turističnega potovanja postane vaše dopustovanje brezskrbnejše. Tovrstno zavarovanje smo poimenovali s **TURISTIČNIM ZAVAROVANJEM,** ki s svojim širokim kritjem v pretežnem delu omili posledice nastale škode ob škodnih primerih.*

Predmet kritja so:

- *tatvina motornega in vlečenega vozila ter stroški vleke, reševanja oz. prevoza vozila in oseb;*
- *posledice nezgode zavarovanih oseb;*
- *prtljaga in druge osebne stvari;*
- *odgovornost zavarovancev za škodo, ki jo ti povzročijo tretjim osebam ter*
- *stroški zaradi prekinitve ali kasnejše vrnitve.*

Zaradi ugodnejših premij vam priporočamo družinsko ali skupinsko zavarovanje. Za podrobnejše informacije pokličite na eno izmed poslovalnic po Gorenjskem.

Zavarovalnica Tilia, d.d.
SIMBOL PRIJAZNE PRIHODNOSTI

LOG ® *d.o.o., Sr. Bitnje, 64209 Žabnica*
tel.: 064/312-000, fax: 064/312-331
BTC, Šmartinska 152, hala A 10, južni vhod, tel.: 061/185-1601

IZ PROGRAMA

STEINEL

VAM NUDIMO

SENZORSKA SVETILA že za 7.900 SIT
ROČNO ORODJE
PLINSKI SPAJKALNIK, pištola na topel zrak
PVC pištola
ELEKTRO MATERIAL (P žica 1.5mm2 - 9,95 SIT)
(P žica 2.5mm2 -14,00 SIT)

VSE PO IZREDNO UGODNIH CENAH

V TRGOVINI
LOG, SREDNJE BITNJE 70, ŽABNICA IN V LJUBLJANI
V BTC, HALA A 10, JUŽNI VHOD.
TER V VSAKI VEČJI TEHNIČNI TRGOVINI PO SLOVENIJI

ALOG550

Blaž Hostnik, avtor naloge ORK aplikacija AUTOCAD

Avtorske pravice bom verjetno prodal

"To raziskovalno nalogo sem dobil čisto sam, saj se z računalništvom ukvarjam že štiri leta, idejo pa sem dobil na enem od računalniških sejmov. Namen naloge in računalniškega programa, ki je ob tem nastal, je priprava aplikacije, ki bo omogočala izdelavo načrtov in shem na področju fluidne tehnike na principu obsežne knjižnice simbolov. Moj prvotni načrt je bil celo pripraviti povsem originalni in samostojni program, vendar sem se zaradi obsega dela odločil za zelo razširjeno okolje programa Autocad. Čeprav je teh programov že kar nekaj, je moja prednost v tem, da sem že upošteval nove slovenske standarde (ISO 1219), ki bodo v kratkem uveljavljeni. Pri tem mi je pomagal prof. Beovič in sem mu za to iskreno hvaležen. V program sem vložil (brez upoštevanja učenja) okoli 400 ur dela, pri čemer moram povedati, da slovenski priročniki npr. za Autocad niso dovolj izčrpni, in sem moral poseči po originalnih v angleščini. Uspel sem tudi, da sem ukaze oblikoval v slovenščini. Prepričan sem, da ga ni več področja strojništva in širše tehnike, kjer bi lahko danes delali brez teh naprav. Glede tekmovanj lahko rečem, da moji rezultati potrjujejo že vse tisto, kar so o njih povedali moji sošolci: v Kranju na regijskem tekmovanju sem bil prvi, na državnem prvenstvu v Novi Gorici pa so bili vsi računalniški projekti praktično zavrnjeni. Nekatere je očitno povozil čas, kar sem ugotovil že med prezentacijo svoje naloge, ko na povedano in prikazano ni bilo vprašanj. Na takih tekmovanjih bi morali sodelovati v komisijah res pravi strokovnjaki, čudi pa me tudi, da zanimanja za učence, ki tam sodelujejo, ni. V podjetjih bi morali ugotoviti, da se tam zbira cvet mladih in perspektivnih ljudi, za katere bi se pametni gospodarji s štipendijami in drugimi možnostmi za razvoj morali kar stepsti.

Moj program je povsem praktično uporaben zato razmišljam, kako naprej: ali se podati v nadaljnji razvoj in dopolnjevanje, ali pa že v tej fazi prodati avtorske pravice. Dobil sem že tudi ponudbe za izdelavo podobnih aplikacij na nekaterih drugih področjih, vendar mi čas verjetno tega ne bo dopuščal. Morda boste presenečeni, vendar se nisem odločil za študij strojništva ali računalništva, pač pa za ekonomijo, saj mislim, da je potrebno predvsem znati prodati. Tega pa tehnični strokovnjaki ne znajo."

Aleš Brezovar, avtor raziskovalne naloge o okolju prijaznih fluidih

Malo me vleče na zeleno...

"Raziskovalno nalogo sem si izbral, ker me malo vleče na področje ekologije, čeprav priznam, da dosledno z zelenimi stališči ne bi mogli nikamor. Všeč mi je bil tudi predmet osnove regulacije in krmiljenja. Jasno je, da se nam bližajo časi, ko bo potrebno misliti na nadomestitev naftnih derivatov zaradi njihove nevarnosti za okolje, pa tudi za to, ker bo nafte zmanjkalo. Temeljito sem obdelal sedanja mineralna hidravlična olja ter njihove sintetične nadomestke, ki se postopoma pojavljajo. Rečem lahko, da sem ob tem kar dosti poglobil svoje znanje, posebej zahtevno pa je bilo proučevanje tuje literature. To mi bo zagotovo koristilo pri nadaljnjem študiju. Posebej bi se rad zahvalil obema profesorjema, ki sta bila moja mentorja: ing. Beovič in ing. Pivk, saj sem v pogovorih z drugimi učenci na tekmovanjih ugotovil, da so bili več ali manj prepuščeni sami sebi, meni pa sta stala vseskozi ob strani. Na to šolo se bom rad spominjal."

Aleš Brezovar in Blaž Hostnik

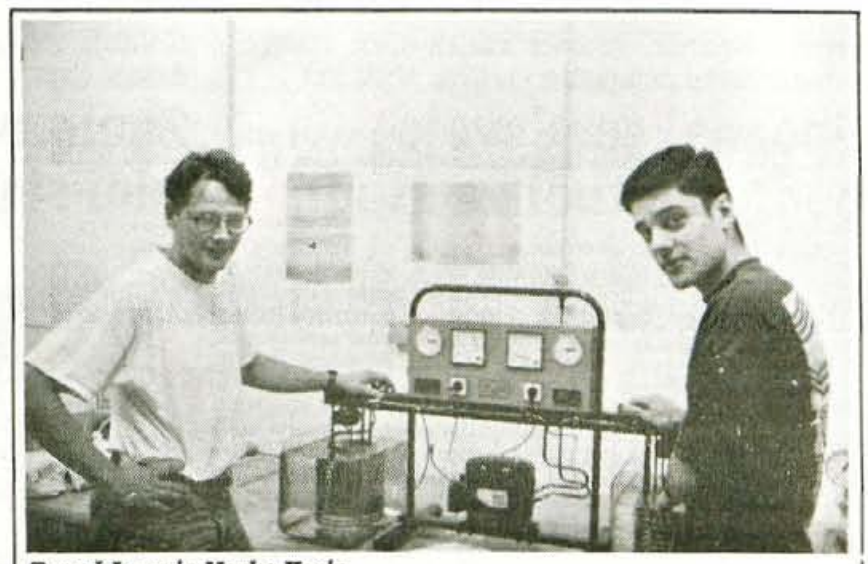

Tomaž Lang in Marko Kozin

Tomaž Lang, soavtor raziskovalne naloge o toplotni črpalki

S te šole odhajam z lepimi spomini

"Raziskovalne naloge na področju energetske sva se lotila, ker nama je ta predmet nekoliko bolj blizu. Gre za toplotno črpalko, ki je bila izdelana kot učilo na šoli, najina naloga pa je bila, da določiva njene karakteristike, energetsko bilanco in pripraviva vaje, ki bodo služile za nadaljnji pouk. Zelo zanimivo je bilo na tekmovanjih, kjer so se po mojem mnenju v Kranju na regijskem srečanju v naloge temeljito poglobili, na državnem pa dvomim, ali so jih sploh prebrali do konca. Kljub temu nama je uspelo tretje mesto. Nujno bi bilo, da bi bile v komisiji zastopane razne stroke strojništva, saj le specializacija lahko omogoči kritično sodbo o tovrstnih nalogah. Izkušnje s temi raziskovalnimi nalogami so, kar se mene tiče, zelo dobre, in sploh mi ni žal, da sem se tega lotil. Rad bi se zahvalil mentorici za trud in šoli, ki nam je vse to omogočila. S te šole odhajam z res lepimi spomini."

Marko Kozin, drugi soavtor raziskovalne naloge o toplotni črpalki

O objektivnosti komisij je mogoče dvomiti

"Lahko rečem, da je bila ta raziskovalna naloga ena prvih zadev, ki sem se jih v življenju sam lotil. Prepričan sem, da bo to dobra izkušnja za nadaljnji študij in da bom še mnogokrat pogledal nazaj, kako smo se posameznega dela lotili. Ker sva na tekmovanju dosegla lep rezultat, sem s tem seveda zadovoljen, na splošno pa bi dejal, da bi bilo o objektivnosti teh komisij mogoče dvomiti. Nalogo sva delala na črpalki, ki jo je prispevalo zasebno podjetje P&G, ki je znalo prisluhniti potrebam šole, hkrati pa si seveda ustvarilo dobro reklamo. Ker sva sodelovala na vseh teh srečanjih in tekmovanjih, sva k temu sedaj tudi midva prispevala. Je dobra ponazoritev toplotne črpalke, tako da bodo lahko učenci, ki prihajajo za nami, dodobra spoznali te principe."

MESO'IZDELKI

Mercator - Meso - izdelki nudi novo blagovno znamko

GORENJSKE MESNE DOBROTE

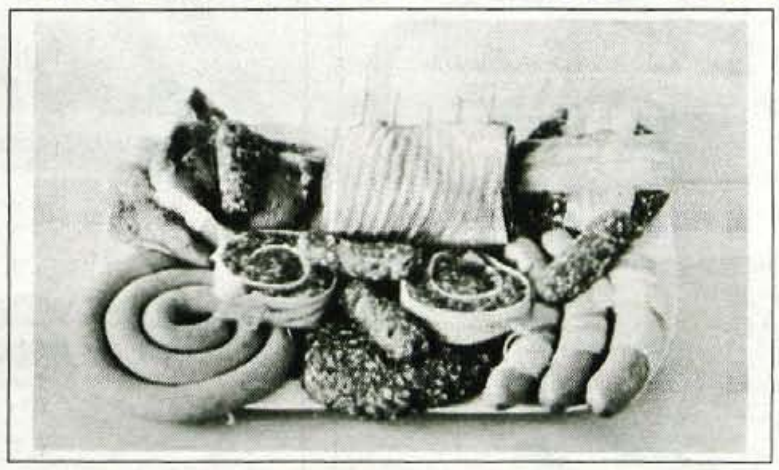

V teh vročih poletnih dneh je nadvse dobrodošla sprostitev v naravi, po možnosti kje, kjer najdemo zavetje v prijetni senci, morda ob vodi, kjer se lahko malo osvežimo, zabavamo, se igramo razne igre, potem pa seveda postanemo lačni. In zato je za nas Mercator - Meso - izdelki v svoji novi blagovni znamki GORENJSKE MESNE DOBROTE pripravil tudi

ŽAR PROGRAM

Pikantne, sirove, zvite in ham hrenovke, cocktail hrenovke in klobase, žar rolada, oblečena pleskavica, začinjeni svinjski zrezki, čevapčiči in pleskavice so izdelki, ki jih lahko kupimo začinjene, estetsko zelo domiselno in vabljivo pripravljene, prav nalašč za na žar ali za hitro pripravljeno kosilo v pečici, kajti tudi za začimbe je že poskrbljeno in nam tako pripravljeno meso prihrani precej časa in truda. In ker smo bili doslej navajeni le enostavnih hrenovk, pleskavic, čevapčičev in svinjskih karejev, bomo tokrat še posebej prijetno presenečeni nad tem, kaj vse se da s takim mesom narediti. Pleskavice na primer veliko vabljivejše izgledajo in so seveda tudi okusnejše lepo zavite v slanino, hrenovkam so dodali sir ali slanino in jih zvili v kolobarček, posebej zanimiva pa je tudi žar rolada, prebodena z zobotrebci. Vse je seveda narejeno iz prvovrstnega mesa.

V mesno predelovalni industriji Mercator - Meso - izdelki pa so v okviru nove blagovne znamke GORENJSKE MESNE DOBROTE pripravili tudi **DIETNE MESNE IZDELKE,** saj se trudijo, da bi ljudem ponudili uravnoteženo in zdravo prehrano in bi s tem tudi diabetikom omogočili uživanje mesnih dobrot. V to vrsto izdelkov spadajo dietna junčja šunka, ki je izdelana iz izbranega, kakovostnega junčjega mesa, je blago začinjena in vsebuje veliko beljakovin. Če pa imate radi okus po prekajenem mesu, pa ne smete jesti nič mastnega, je za vas prava suha junjetina ali pa prekajena junjetina v kosih. Za tiste, ki ne marajo ali pa ne smejo uživati živalskih maščob pa so pripravili posebno klobaso z margarino, saj so tu živalske maščobe zamenjane z rastlinskimi. Potem je tu še dietna hrenovka, ki vsebuje bistveno manj mašob, kot navadne in pa loška salama, narejena iz govejega mesa, ki je za zdravje bolj koristno. Salama je iz kvalitetnega mesa, blago začinjena in izdelana po tradicionalnih recepturah v stiškem samostanu.

Vse izdelke blagovne znamke GORENJSKE MESNE DOBROTE boste našli v estetsko lepo oblikovani embalaži, predvsem pa ne prezrite znaka, grba, na katerem je izpisano Gorenjske mesne dobrote, kajti to je pravi znak za vaše zaupanje v kvaliteto in dober okus.

GORENJSKE MESNE DOBROTE

Primož Križnar, soavtor raziskovane naloge o avtomatskem podajanju na CNC stružnici

Spoznal sem svoje področje tudi za študij

"Osnovni motiv, da smo se lotili raziskovalnih nalog, je bil, da smo bili oproščeni četrtega predmeta pri zaključnem izpitu. Prvotno smo mislili delati še v večji skupini, vendar sem spoznal, da pravega prostora pri takem delu ne bi imel. Ko je bila ideja obdelana in koncept narejen, sva oba, ki sva delala na tej nalogi skupaj s profesorjem odšla na posvet v tovarno Klio Lesce, prave težave pa so se pokazale, ko je bilo na podlagi načrtov potrebno vse tudi izdelati. To nas je celo spravilo v precejšnjo časovno stisko, zlasti smo imeli težave z vzmetjo. ko še sedaj nimamo čisto prave. Posebno mi je bilo všeč, da je bilo v primerjavi s seminarskimi nalogami manj pisanja, veliko bolj pestro delo je bilo to. Vsem sošolcem bi priporočil, da se tega lotijo. Odločil sem se, da nadaljujem študij strojništva, in če bo le mogoče tudi specializiram oz. se usmerim v predmet, na področju katerega sem delal sedaj raziskovalno nalogo. Rad bi se tudi zahvalil svojemu mentorju ing. Beoviču, za katerega trdim, da je najboljši profesor in mentor."

Jurij Peternelj, drugi soavtor raziskovalne naloge Avtomatsko podajanje na CNC stružnici

Šele praksa potrjuje teorijo

"Za odločitev za raziskovalno nalogo sta bila dva vzroka: oprostitev pri četrtem predmetu, ter podati se na novo področje in spoznati nove metode. Lahko rečem, da je bilo znanje, ki smo ga dobili v štirih letih šolanja precej teoretično, izdelava raziskovane naloge pa je bila priložnost za srečanje s prakso. Pri tem se marsikaj pokaže v drugačni luči, veliko meglenih predstav pa tudi razčisti. Tudi jaz bi pohvalil mentorja ing. Beoviča, ki mislim, da presega vse na šoli, saj je bil v vsakem trenutku pripravljen pomagati, vedno našel čas za posvetovanje. Odločil pa sem se za drug študij, saj menim, da pri nas v strojništvu ni posebno dobrih perspektiv. Na tej šoli sem dobil kar precej znanja, ki mi bo zagotovo tudi koristilo."

Gorazd Porenta, prvi od treh avtorjev raziskovalne naloge Naprava za prednastavljanje orodij

Zanimiv je tudi status raziskovalca

"K že povedanima dvema motivoma za vključevanje pri raziskovalnih nalogah bi lahko jaz povedal še enega: vsi, ki smo se s tem ukvarjali, smo dobili status raziskovalcev, ta pa nam je omogočal tudi "opravičevanje neopravičenih ur". Ker smo si izbrali izredno zahtevno nalogo, smo zadnji mesec in pol pri rednem pouku kar precej manjkali. Dejstvo, da smo raziskovalno nalogo delali trije, je pomenilo, da je bilo potrebno timsko delo in ustrezna delitev dela, kar je tudi dobra izkušnja. Tisto o manjkanju pri pouku pa ne pomeni, da smo bili manj obremenjeni, saj bi lahko vsaj za naš primer trdil, da smo šele proti koncu dela spoznali, kaj smo si naložili. Srečanja raziskovalcev so bila dobrodošla zaradi novih poznanstev, žal pa jih je v precejšnji meri pokvarila neobjektivnost komisij. Menim, da bi morali pripraviti za taka srečanja temeljite pravilnike in bolje poskrbeti za pravo sestavo. Nikakor se ne bi smelo zgoditi, da je ena naloga na enem tekmovanju prva, na drugem pa popolnoma propade. Sam ne nameravam nadaljevati študija strojništva, pa pa me je pritegnilo računalništvo - programerstvo."

66

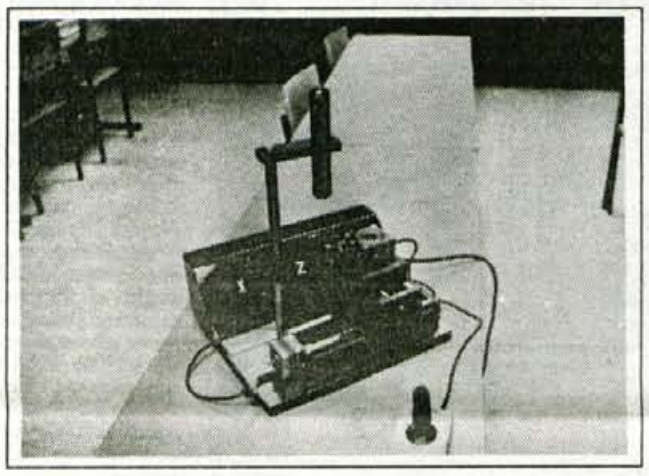

Jani Košir, drugi od soavtorjev raziskovalne naloge o napravi za prednastavljanje orodij

Šola se je modernizirala šele ob koncu našega šolanja

"Jasno je, da je raziskovalna naloga prednost pri zaključnem izpitu, po mojem mnenju pa je naš status raziskovalcev koristil našemu ugledu pri profesorjih tudi pri drugih predmetih. Izbrali smo si dokaj težavno nalogo, saj razen ideje ni bilo ničesar, kar bi imeli. Najprej smo se lotili načrtov, pri čemer smo si dimenzioniranje posameznih delov porazdelili, posebna izkušnja pa je bilo konstruiranje z računalniškim programom Autocad. Z izdelavo smo imeli toliko težav, da smo morali na regijsko tekmovanje brez praktičnega izdelka, vendar so bili načrti tako ugodno ocenjeni, da smo se uvrstili na državno srečanje kar na podlagi njih. Ker so bila merila na državnem tekmovanju drugačna nam kljub uspelemu izdelku niso dodelili mesta med prvimi tremi. Celotna priprava raziskovalne naloge pa za nas tri pomeni predvsem izkušnjo o tem, kako se lotiti ideje na samem začetku. Priznati moram, da smo z resnim delom nekoliko odlašali, zato pa smo zadnje dni delali po cel dan. Ker so v določenem delu zatajile tudi naše delavnice, smo del izdelka delali kar pri nas doma. S pomočjo mentorja smo bili zadovoljni, na pomoč pa sta nam priskočila tudi ing. Beovič in ing. Sever. Tudi mene je računalništvo tako potegnilo, da sem se odločil, da se posvetim študiju programiranja. Kar sem se naučil na strojni šoli pa mi bo vsekakor koristilo. Ko se oziram nazaj, moram ugotoviti, da je bila šola, ko smo začeli s šolanjem, dokaj skromno opremljena. Postopoma je začela oprema prihajati, pa tudi profesorji so se za to usposobili."

Matjaž Hafner, tretji soavtor raziskovalne naloge o napravi za prednastavljanje orodij

Mi smo želeli nekaj več

"Posebna vrednost našega dela se mi zdi v tem, da smo idejo mentorja po svoje oblikovali in nadgradili. Pazili smo tudi na to, da bi našli kar najboljše in najcenejše rešitve, saj ima v življenju tudi smotrnost izdelka svoj pomen in ceno. Mislim, da smo uspešno povezali teorijo s prakso: na papirju marsikaj izgleda lahko in preprosto, kasneje pa se pri uresničevanju pokaže, da temu ni tako. Veliko napora pa da ob koncu tudi veliko zadovoljstva in veselja, to pa je, kljub temu da nismo dobili vidnejših uvrstitev na državnem srečanju v Novi Gorici, veliko pomeni. Moja pričakovanja v stroki so se izpolnila, potrdilo se je moje zanimanje in veselje do strojništva, zato bom nadaljeval tudi študij v tej smeri. Vsakemu srednješolcu bi iskreno priporočal, da se loti raziskovalne naloge, saj to niso rutinski izdelki kot v primerih seminarskih nalog, ampak dokaz ambicij, da bi dosegli še nekaj več. Upam, da nas bo po tej poti gnalo tudi v prihodnje."

SREDA, 29. JUNIJA

TV SLOVENIJA 1

10.50 Tisoč in ena Amerika, ameriška risana serija
11.15 Iz življenja za življenje: Prisluhnimo tišini
11.45 Zelena ura
12.15 Zgodovina 12 evropskih držav, angleška dokumentarna serija
12.50 Poslovna borza
13.00 Poročila
13.05 Studio City, ponovitev
18.00 TV dnevnik
18.10 Otroški program: Cobi in prijatelji, španska risana serija
18.40 Kronika, kanadska dokumentarna serija
19.30 TV dnevnik 2, Vreme
19.56 Šport
20.10 Iz parlamenta
20.35 Film tedna: Divja vrtnica, ameriški film
22.10 TV dnevnik 3, Vreme 22.27 Šport 22.35 Sova;
Popolna tujca, ameriška nanizanka;
Delo na črno, ameriška nanizanka

TV SLOVENIJA 2

12.05 SP v nogometu: Rusija - Kamerun, posnetek 13.55 Wimbledon: Tenis, četrtfinale, prenos 16.10 Potovanje v grozo, koprodukcijska nadaljevanja 16.00 Pravičnost na preizkušnji 17.00 Sova, ponovitev 18.20 Športna sreda: SP v nogometu: Maroko - Nizozemska, prenos 20.20 Omizje 22.20 Vse to ljubezen je..., ponovitev 23.00 SP v nogometu: Belgija - Saudska Arabija, posnetek

TV HRVAŠKA 1

10.00 Poročila 10.05 Ali ste vedeli 10.35 Okoli sveta v 80 dneh 11.00 Poletni šolski program 12.00 Poročila 12.05 TV koledar 12.15 Divja vrtnica 12.40 Na veliki nogi, ameriška humoristična nanizanka 13.10 Ciklus vestern komedij: Velika drevesa, ameriški barvni film 14.45 Monofon 15.30 Učimo se o Hrvaški 16.00 Poročila 16.05 Dedek, babica in vnuk 16.30 Besede, besede, besede 17.00 Hrvaška danes 18.00 Poročila 18.05 Kolo sreče 18.30 Loto 18.35 Santa *Barbara*, ameriška nadaljevanka 19.30 Dnevnik 20.15 Dokumentarna oddaja 21.00 V iskanju 21.45 Poročila 21.50 Ekran brez okvirja 22.50 Slika na sliko 23.50 Poročila v angleščini 0.00Sanje brez meja

TV HRVAŠKA 2

15.30 TV koledar 15.40 Pot okoli sveta v 80 dneh, ponovitev 16.10 Nanizanka 17.00 Tenis, prenos iz Wimbledona 19.15 Risanka 19.30 Dnevnik 20.15 Polna hiša, humoristična nanizanka 20.40 Zadeva Seznec, francoska nadaljevanka 21.35 Sonce, seno in nekaj kuštravcev, češki barvni film

KANAL A

7.00 Borza dela 12.00 Na velikem platnu 12.25 Luč svetlobe, ameriška nadaljevanka 13.15 Rodeo 13.55 Spot tedna 14.30 Borza dela 14.45 CTM 15.20 Spot tedna 15.25 Na velikem platnu 15.50 Elizije - Ignacij Loyola, oddaja o duhovnosti 16.50 Državnik novega kova, ponovitev 17.20 Končni obračun, ponovitev ameriškega barvnega filma 19.00 Poročila 19.10 Luč svetlobe, ameriška nanizanka 20.00 Call selection 20.30 Beverly Hills 90210, 1. del ameriškenadaljevanke 21.20 Poročila 21.30 Učna leta, nadaljevanka 22.00 Album show, glasbena oddaja 22.45 Elizije - z besedo in peresom, oddaja o duhovnosti 0.00 Spot tedna 0.05 Na velikem platnu 0.45 Borza dela

TV AVSTRIJA 1

9.00 Čas v sliki 9.05 Zlata dekleta 9.30 Nova, ponovitev 10.15 Vohun v čipkastih hlačkah, ponovitev ameriške komedije 12.00 Evroturizem 12.35 Reportaže iz tujine 13.00 Čas v sliki 13.10 Mi, ponovitev 13.30 Fantastične zgodbe Stevena Spielberga 13.55 Gozdarski inšpektor Bucholz, nemška serija 14.45 Pogledi od strani 15.00 Otroški program 15.30 Am, dam, des 17.00 Mini čas v sliki 17.10 Wurlitzer 18.00 Čas v sliki 18.05 Mi 18.20 SP v nogometu: Maroko - Nizozemska 20.20 Romanca v Benetkah, avstrijski film 21.55 Pogledi od strani 22.05 Evropski policisti, Kačje gnezdo 23.00 Čas v sliki 23.05Upor, avstrijski TV film 0.50 Tretji v zasedbi, ameriška kriminalka 2.20 Poročila/Ex libris

TV AVSTRIJA 2

6.00 SP v nogometu 8.00 Vremeska panorama 12.50 1000 mojstrovin 13.00 Čas v sliki 13.10 SP v nogometu 14.00 Wimbledon, četrtfinale, prenos 17.00 Poklici 17.30 Zemlja in ljudje 18.00 Zlata dekleta 18.30 Ali je tores? 19.00 Zvezna dežela danes 19.30 Čas v sliki/Vreme 20.00 Kultura 20.15 Wolfgang Ambros 21.00 Top spot, reklamni spoti 22.00 Čas v sliki 22.35 SP v nogometu: Belgija - Saudska Arabija 23.55 Hallo Austria, Hello Vienna 0.25 Poročila/1000 mojstrovin

TV ŽELEZNIKI

19.00 Koncert Jence Mrzel v Železnikih (2. del) 20.00 Moda in mi - T. Prezelj (16. oddaja)
vsak dan - VIDEOSTRANI TV Železniki (10 min. blok) ob 9., 16., 18., 19.25 in 21. uri. Kontaktne oddaje vsak dan od 20. do 21. ure.

TELE TV KRANJ

20.00 TV napovednik TELE-TV 20.03 EPP blok 20.10 Ekološka modna revija 20.40 Adria Airways 21.40 3. festival vokalno inštrumentalnih skupin z diatonično harmoniko in večglasnim petjem Slovenije Vurberk '94 22.30 Promocija kasete 1 x band 23.00 Videostrani

R KRANJ

5.30 Dobro jutro 7.40 Pregled dnevnega tiska 9.00 Gorenjska včeraj, danes 9.20 Tema dneva 10.40 Informacije - zaposlovanje 12.30 Osmrtnice - zahvale 13.00 Pesem tedna 14.00 Gorenjska danes 15.30 Dogodki in odmevi (RS) 18.00 Gorenjska danes, jutri 19.30 do 24.00 Večerni program

R ŽIRI

5.30 Napoved programa 5.40 Servisne informacije 6.00 Agencijske novice 6.20 Noč ima svojo moč 7.00 Novice in dogodki 8.00 Radijska čestitka 8.30 Zbiramo kuharske ideje 10.00 Dopoldanske novice 11.00 Kulturni utrinki 12.00 Škofjeloških 6 13.00 Morda niste slišali 13.30 Osmrtnice 14.30 Mali oglasi - čestitke 15.00 Dogodki danes - jutri 15.30 RA Slovenija 16.00 Napoved programa 16.30 Za srečen danes in zdrav jutri 17.00 Glasbeno popoldne: Hawy metal boom 19.00 Odpoved programa

R TRŽIČ

Oddajamo od 16. do 19. ure na UKV stereo 88,9 in 95 MHz ter srednjem valu 1584 KHz. Ob 16.10 prisluhnite obvestilom, nato aktualnim informacijam, ob 17. uri bomo pobrskali po novostih v tržiških videotekah, pa po dobrih knjigah, nato pa nadaljevali z izbranim glasbenim programom. Ob 16.50 ne pozabite na temo o sončenju.

R TRIGLAV JESENICE

5.00 Dobro jutro (vreme, ceste) 7.00 Včeraj na tujem, včeraj doma 7.15 Halo, porodnišnica 8.00 Nočna kronika 8.30 Telegraf 9.00 Horoskop 10.30 Novice 12.00 BBC novice 12.10 Osmrtnice 14.00 Melodija tedna 14.15 Obvestila 14.30 Telegraf 15.00 Osrednja poročila 16.00 Nasvet iz zdravnikove torbe 16.15 Obvestila 16.30 Osmrtnice 16.30 Domače novice 16.45 Sindikalne minute 18.00 Čestitke 18.30 BBC 18.50 Telegraf

KINO, SREDA

CENTER amer. krim. kom. GOLA PIŠTOLA ob 18. in 20. uri **STORŽIČ** amer. kom. FINI GOSPOD ob 18. in 20. uri **ŽELEZAR** amer. akcij. thrill. POBEG ob 18. in 20. uri **LETNI KINO STARI MAYR** slov. film UBIJ ME NEŽNO ob 21. uri **ŠKOFJA LOKA** amer. drama MR. JONES ob 18.30 in 20.30 uri

ČETRTEK, 30. JUNIJA

TV SLOVENIJA 1

10.25 Formula BMX - kolesarske spretnosti
10.55 Ringa, ringa, raja
11.10 Kronika, kanadska dokumentarna serija
11.35 Dobra volja, švedska nadaljevanka
13.00 Poročila
16.00 Marjanca 94, ponovitev
18.00 TV dnevnik
18.10 Otroški program: Zmigaj se, športna oddaja za mlade
18.40 Že veste
19.10 Risanka
19.30 TV dnevnik 2, Vreme
19.55 Šport
20.10 Gozdarska hiša Falkenau, nemška nadaljevanka
21.10 Tednik
21.50 Poletni navdih, turistična oddaja TV Maribor
22.15 TV dnevnik 3, Vreme
22.32 Šport
22.40 Sova:
To je ljubezen, angleška nanizanka;
Delo na črno, ameriška nanizanka

TV SLOVENIJA 2

12.15 Kinoteka - angleški klasični film: Zarotnice, angleški film (čb) 14.05 Strta srca, ponovitev zadnjega dela francoske nadaljevanke 14.55 Wimbledon; Tenis, polfinale ženske, prenos 16.30 Svet poroča 17.00 Osmi dan 17.50 Sova, ponovitev 19.10 Poslovna borza 19.30 TV dnevnik 19.56 Šport 20.10 CIA, angleška dokumentarna nadaljevanka, zadnji del 21.05 Povečava: Cannes 94; Ječarji, slovenski film 23.30 Tenis, polfinale ženske,posnetek iz Wimbledona 1.20 SP v nogometu: Argentina - Bolgarija, prenos

TV HRVAŠKA 1

7.55 Poročila 8.00 Dobro jutro 10.00 Poročila 10.05 Ali ste vedeli 11.00Poletni šolski program 12.00 Poročila 12.05 TV koledar 12.15 Divja vrtnica, mehiška nadaljevanka 12.45Na veliki nogi, ameriška humoristična nanizanka 13.05 Ciklus vestern komedij: Senzacija, ameriški barvni film 15.00 Monoplus 15.30 Učimo se o Hrvaški 16.00 Poročila 16.05 Otroški program 16.30 Z zdravjem do lepote 17.00 Hrvaška danes 18.00 Poročila 18.05 Kolo sreče 18.35 Santa Barbara, ameriška nanizanka 19.18 Risanka 19.30 TV dnevnik 20.15Iz strankarskega življenja 20.55 Me je kdo iskal? 22.15 Poročila 22.20 Znanost in mi 23.05 Slika na sliko 23.50 Glasbeni večer 0.50 Poročila v nemščini 0.55 Sanje brez meja

TV HRVAŠKA 2

13.35 TV koledar 13.45 Pot okoli sveta v 80 dneh 14.10 Zadeva Seznec, ponovitev francoske nadaljevanke 15.00 Tenis, prenos iz Wimbledona 18.00 Risanka 18.15Ekran brez okvirja 19.30 TV dnevnik 20.15 Ko se srca vnamejo, humoristična serija 20.45 Največji zločini in procesi 20. stoletja, dokumentarna serija 21.20 Nanizanka 22.10 Nevarna razmerja, francoski čb film

KANAL A

7.00 Borza dela 12.00 Na velikem platnu 12.15 Luč svetlobe, ponovitev 13.05 Call selection, ponovitev 13.35 Spot tedna 14.30 Borza dela 14.45 CTM 15.55 Spot tedna 16.00 Na velikem platnu 16.25 Album show, ponovitev 17.10 Beverly Hills, 90210, ponovitev 1. dela ameriške nadaljevanke 18.00 Video igralnica 18.30 Učna leta, ponovitev 19.00 Poročila 19.10 Luč svetlobe 20.00 Magnetoskop 20.40 Drakula, ameriška nadaljevanka 21.10 Poročila 21.20 Zakleti ocean, ameriški barvni film 23.00 Zdrava videoglava 23.45 Spot tedna 23.50 Na velikem platnu 0.15 CTM 0.45 Borza dela

TV AVSTRIJA 1

9.00 Čas v sliki 9.05 Zlata dekleta 9.30 Zemlja in ljudje, ponovitev 10.00 Slika Avstrije 10.25 TV mreža 12.20 Zgodovina stekla 12.35 Kompas 13.00 Čas v sliki 13.10 Mi, ponovitev 13.35 Fantastične zgodbe Stevena Spielberga 13.55 Gozdarski inšpektor Buchholz 14.45 Pogledi od strani 15.00 Otroški program 17.00 Mini čas v sliki 17.10 Wurlitzer 18.00 Čas v sliki 18.05 Mi 18.30 Dr. Trapper John 19.22 Znanost 19.30 Čas v sliki/Vreme 20.00 Šport 20.15 Iris in Violeta 21.00 Kuharski mojstri 21.05 Pogledi od strani 21.15 Hunter 22.00 Govorimo nemško, nemška komedija 23.20 Čas v sliki 23.25 Moj intimni dnevnik, ameriški film 1.10 Poročila/1000 mojstrovin

TV AVSTRIJA 2

6.00 SP v nogometu 14.50 1000 mojstrovin 13.10 SP v nogometu 14.00 Wimbledon 94, polfinale ženske 17.10 Audimay 18.00 Zlata dekleta 18.30 Pa smo vas 19.00 Zvezna dežela danes 19.30 Čas v sliki/Vreme 20.00 Kultura 20.15 Domače reportaže 21.00 Kuharski mojstri 21.05 Zgodbe iz vsakdanjega življenja 21.50 Novo v kinu 22.00 Čas v sliki 22.35 Čas slovesa 23.20 Nagrada Ingeborg Bachmann 0.20 Šport 1.25 SP v nogometu: Argentina - Južna Koreja, nato Poročila

TV ŽELEZNIKI

19.00 "Muska iz piksne" - M. Jelenc (15. oddaja) 20.00 Vl. Groharjev tedne v Sorici (4. del)
vsak dan - VIDEOSTRANI TV Železniki (10 min. blok) ob 9., 16., 18., 19.25 in 21. uri. Kontaktne oddaje vsak dan od 20. do 21. ure.

TELE TV KRANJ

20.00 TV napovednik TELE-TV 20.03 Miha Pavliha (v živo - otroška oddaja) 21.00 Novo: Mesni center Luka v Križah pri Tržiču (reportaža otvoritve s predstavitvijo Mesnega centra Luka in Mesne industrije Radgona) 21.25 EPP blok 21.30 3 - 2 - 1 gremo (v živo - videospoti) 24.00 Videostrani

R KRANJ

5.30 Dobro jutro 7.40 Pregled dnevnega tiska 9.00 Gorenjska včeraj, danes 9.20 Tema dneva: Certifikati - Divida 10.40 Informacije - zaposlovanje 12.30 Osmrtnice - zahvale 13.00 Pesem tedna 14.00 Gorenjska danes 14.30 Planinsko športni kotiček 15.30 Dogodki in odmevi (RS) 17.00 Pogovor s predsednikom vlade 4. radijska mreža - Radio Žiri 18.00 Gorenjska danes, jutri 18.20 Music machine 19.30 do 24.00 Študentski program Radia Kranj

R ŽIRI

Od 17.00 do 18.00 na Radiu Žiri dr. Janez Drnovšek.

R TRŽIČ

Oddajamo na UKVA stereo 88,9 in 95 MHz ter srednjem valu 1584 KHz od 16. do 19. ure. Najprej boste lahko prisluhnili obvestilom, ob 16.30 oddaji Spremljamo in komentiramo na Radiu Tržičič, ob 16.35 se začenja oddaja Poiščite nas, nagrada vas čaka. Ob 17.00 se bomo vključili v 4. radijsko mrežo, ob 18.00 pa bomo zaplesali v oddaji Pod kozolcem. Na koncu bomo dodali še novosti iz uredništva Gorenjskega glasa.

R TRIGLAV JESENICE

5.00 Dobro jutro (vreme, ceste) 7.00 Včeraj na tujem, včeraj doma 7.15 Halo, porodnišnica 8.00 Nočna kronika 8.30 Telegraf 9.00 Horoskop 10.30 Novice 11.00 Podjetniška borza 12.00 BBC novice 12.10 Osmrtnice 12.30 Zimzelene melodije 14.00 Melodija tedna 14.15 Obvestila 14.30 Telegraf 15.00 Osrednja poročila 16.15 Obvestila 16.30 Osmrtnice 16.30 Domače novice 17.00 Spoznajmo se 18.00 Čestitke 18.30 BBC 18.50 Telegraf

KINO, ČETRTEK

CENTER prem. amer. ljub. drame GOSPOD JONES ob 18. in 20. uri **STORŽIČ** amer. kom. FINI GOSPOD ob 18. n 20. uri **ŽELEZAR** amer. akcij. thrill. POBEG ob 18. in 20. uri **LETNI KINO STARI MAYR** prem. amer. ljub. drame GOSPOD JONES ob 21.30 uri **BLED** amer. drama PHILADELPHIA ob 20.30 uri **ŠKOFJA LOKA** amer. drama MR. JONES ob 20.30 uri **ŽELEZNIKI** amer. drama NEBO IN ZEMLJA ob 18. in 20.30 uri

PETEK, 1. JULIJA

TV SLOVENIJA 1

10.25 Pasja pripoved ali kako je bilo..., češka nanizanka
10.55 Zdravljenje s šokom, francosko-italijanski film
12.20 Že veste
12.50 Poslovna borza
15.50 Omizje, ponovitev
18.00 TV Dnevnik
18.10 Otroški program: Slike iz Sečuana
18.40 Znanje za znanje
19.10 Risanka
19.30 TV Dnevnik, Vreme
19.56 Šport
20.10 Forum
20.30 Korenine slovenske lipe: Spoznanja, umetnost, ki nas določa in združuje
20.55 Vedno zaposlen, francoski film
22.30 TV dnevnik
22.55 Sova:
Ljubezen da, ljubezen ne, ameriška nanizanka;
Delo na črno, ameriška nanizanka

TV SLOVENIJA 2

13.55 Wimbledon: Tenis, polfinale moški, prenos 16.20 Film tedna: Divja vrtnica, ameriški film, ponovitev 17.50 Sova, ponovitev 18.20 Orlando: SP v nogometu: Mehika - Irska, prenos 19.30 TV dnevnik 19.56 Šport 20.10 Podeželski utrip, angleška nanizanka 21.05 Večerni gost: Slavko Avsenik ml. 22.00 Poglej in zadeni 0.00 Tenis, polfinale moški, posnetek iz Wimbledona

TV HRVAŠKA 1

13.10 Filmi: Kirk Douglas 14.50 Monoplus 15.30 Spoznavajmo Hrvaško 16.00 Poročila 16.05 Mali veliki svet 17.00 Hrvaška danes 18.05 Kolo sreče 18.35 Santa Barbara, ameriška nadaljevanka 19.18 Risanka 19.30 Dnevnik 20.10 V dobri družbi 21.00 Latinica 22.10 Iskanje izgubljenega časa, dokumentarna oddaja 22.50 S sliko na sliko 23.45 Poročila v nemščini 23.55 Sedmi kontinent, avstrijski film

TV HRVAŠKA 2

13.10 Past, serijski film 14.00 Wimbledon: Tenis 18.25 Nogomet 19.30 Dnevnik 20.15 Beverly Hills 21.00 Turizem, svetovna sila 21.45 Stil življenja 22.20 Shanonova igra, serijski film 23.10 Split 94

KANAL A

14.30 Borza dela 14.45 CTM 15.55 Na velikem platnu 16.20 Ameriških deset, glasbena oddaja 16.55 Drakula, nanizanka 17.25 Zakleti ocean, ponovitev filma 19.00 Poročila 19.10 Luč svetlobe, ameriška nadaljevanka 20.00 Pozitiv +, glasbena oddaja 20.30 Beverly Hills 90210, 2. del 21.20 Poročila 21.30 Teden na borzi 21.40 Texasville, ameriška drama 23.45 Spot tedna 23.50 Devlinova zveza 0.35 Album show, glasbena oddaja 1.15 Erotični film

TV AVSTRIJA 1

13.00 Čas v sliki 13.10 Mi 13.35 Fantastične zgodbe Stevena Sielberga, nanizanka 14.00 Gozdarski inšpektor Buchholz, zabavna nanizanka 14.45 Pogledi vstran 15.00 Rakuni, risanka 15.30 Am, dam, des 15.45 Smrkci, risanka 16.00 Vroča sled 16.30Kremenčkovi 17.00 Mini ZIB 17.10 Wurlitzer 18.00 Čas v sliki 18.10 Mi 18.30 Glavni zdravnik dr. Trapper John 19.22 Aktualna znanost 19.30 Čas v sliki 20.00 Šport 20.20 Primer za dva, kriminalna nanizanka 21.20 Pogledi vstran 21.30 Dirty tricks, ameriška komedija 23.20 Večerni šport 23.50 Krvavo plačilo, francoska kriminalka 1.15 High Chaparral, vestern 2.05 1000 mojstrovin

TV AVSTRIJA 2

6.00 Nogomet 12.50 1000 mojstrovin 13.00 Čas v sliki 13.10 Nogomet 17.30 Operacija Noetova barka 18.00 Čas v sliki 18.05 Zlata dekleta, zabavna nadaljevanka 18.30 Milijonsko kolo 19.00 Avstrija danes 19.30 Čas v sliki 20.00 Kulturni dnevnik 20.15 Zgodovina avstrijskega letalstva 21.05 Trailer 21.25 Šiling 22.00 Čas v sliki 22.35 TV popolnoma noro 23.15 Joe Cocker, portret 0.15 Dumb in America 0.55 Četrta dimenzija 1.15 1000 mojstrovin

TV ŽELEZNIKI

19.00 Odprto prvenstvo v kolesarjenju - Davča '94 (2. del) 20.00 Muzej v Železnikih (5. del)
vsak dan - VIDEOSTRANI TV Železniki (10 min. blok) ob 9., 16., 18., 19.25 in 21. uri. Kontaktne oddaje vsak dan od 20. do 21. ure.

NAJUGODNEJŠA PONUDBA
MINOLTA
FOTOKOPIRNIH STROJEV IN TELEFAXOV
Možnost obročnega odplačevanja
KARUN, d.o.o., Kranj, tel.: 064/213 162

TELE TV KRANJ

20.00 TV napovendik TELE-TV 20.03 EPP blok 20.10 Petkov tedenski pregled 20.30 Kolovrat domačih viž: Slovenskogoriški kvintet 21.30 Tema: lovenski šoperk - "Družina, dom ljubezni" (misli prof. dr. Antona Trstenjaka) 23.00 Nočni zabavnoerotični program 2.00 Videostrani

R KRANJ

5.30 Dobro jutro 7.40 Pregled dnevnega tiska 9.00 Gorenjska včeraj, danes 9.20 Tema dneva: Portret Lene Šajn 10.40 Informacije - zaposlovanje 12.30 Osmrtnice - zahvale 13.00 Pesem tedna 14.00 Gorenjska danes 15.30 Dogodki in odmvei (RS) 18.00 Gorenjska danes, jutri 19.30 do 24.00 Večerni program

R ŽIRI

5.30 Napoved programa 5.40 Servisne informacije 6.00 Agencijske novice 6.20 Noč ima svojo moč 7.00 Novice in dogodki 8.00 Radijska čestitka 9.00 Od tu in tam 11.00 Filmse zanimivosti 12.00 Škofjeloških 6 13.00 Morda niste slišali 13.45 Osmrtnice 14.30 Mali oglasi 15.00 Dogodki danes - jutri 15.30 RA Slovenija 16.15 Nasvet za izlet 16.50 Napoved športnih dogodkov 17.00 Izbiramo Gorenjca meseca 17.10 V družbi s športniki 19.00 Zadetek v petek od A do Ž 22.00 Odpoved programa

R TRŽIČ

Oddajamo od 16. do 19. ure na UKV stereo 88,9 9n 95 MHz ter srednjem valu 1584 KHz. Najprej bomo obveščali, ob 16.30 spremljali in komentirali, nekaj več povedlai o kulturnih dogodkih, pogovarjali pa se bomo tudi z gostom v studiu.

R TRIGLAV JESENICE

5.00 Dobro jutro (vreme, vesti) 7.00 Včeraj na tujem, včeraj doma 7.15 Halo, porodnišnica 8.00 Nočna kronika 8.30 Telegraf 9.00 Horoskop 9.30 Razgled s Triglava 10.30 Novice 11.00 1001 nasvet 12.00 BBC novice 12.10 Osmrtnice 13.00 Gorenjka, Gorenjec meseca 14.00 Melodija tedna 14.10 Kulturna dediščina 14.15 Obvestila 14.30 Telegraf 15.00 Osrednja poročila 16.15 Obvestila 16.30 Osmrtnice 16.30 Domače novice 17.00 3 III tri & as 18.00 Čestitke 18.30 BBC 18.50 Telegraf

KINO, PETEK

ŠKOFJA LOKA amer. drama NEBO IN ZEMLJA ob 18. in 20.30 uri **RADOVLJICA** amer. drama PHILADELPHIA ob 20.30 uri

KOMENTAR

Tresla se je gora

Še pred nekaj dnevi se je govorilo in poslušalo, še zlasti pa bralo o domnevnem in dokončnem razsulu stranke SKD. Dolgo in vztrajno so se širile govorice o tako rekoč nujnem zatonu druge največje slovenske parlamentarne stranke, ki nekako noče biti takšna, kakršno vlogo bi ji pač radi pripisovali vsi po vrsti - posamezniki različnih nazorov in opredelitev, stranke pozicije in opozicije, strankarsko opredeljeni ali neopredeljeni novinarji in komentatorji. Predvidevali so vsaj temeljit razkol. Ozračje je bilo naelektreno in skorajda prava panika je obvladovala gostilniška omizja in notranjepolitične strani časnikov.

In kar precej razlogov in dejstev je govorilo v prid omenjeni domnevi. Kar stopnjevalo se je. Če zanemarimo sam začetek izpred petih let in nepredvideno volilno zmago znotraj Demosa ter še ne pozabljen razpad Demosa in prve Peterletove vlade, potem se lahko reče, da so "zunanje" napade na stranko dopolnjevali "notranji" že takoj po drugih voltivah. Dolgo pred Depalo vasjo. Iti ali ne iti v vlado s strankama bivšega režima? Biti načelen in iti v opozicijo? Toda čemu načelen? In v kakšno (in s kom v) opozicijo? S preostankom Demosovih strank? V opoziciji so bili še Demokrati in SNS, ne le nekatere podpisnice "povolilne koalicije", ki jo je SKD, zlasti na pritiske Liberalne stranke, SLS ter Narodnih demokratov, zelo neobvezno priznala in sopodpisala. Da so še naprej solirali in za svoje neuspehe krivili SKD. Volilni rezultati so odločali in dokajšna mera pragmatičnosti. Tedaj je prišlo tudi do prvega odstopa vidnega člana SKD (Schwartzbartl), pa ponujenega in preklicanega (Blažič) ter do

Janez Poštrak

nekaj "zamrznitev" članstva po občinskih odborih. S pritegnitvijo SDSS v vlado in z ločeno koalicijsko pogodbo z ZL SD, so se svetniki SKD zmirili z dejstvom, da je stranka soodgovorna za usodo Slovenije, če noče, da bi bila ta usoda še vedno "rdeča". Pa tudi ministrstva so bila lepo razdeljena, pa še sekretarska mesta za povrh.

Na letni konferenci v Kopru - že vladne stranke - se je negodujoče potolažilo s pristopom Narodnih demokratov, ki so s spremembo statuta postali krilo SKD. A se je že na prvi naslednji seji pojavilo tudi Socialno krilo - kot protiutež deklarirano konzervativnemu krilu ND. Politiko je slej ko prej suvereno obvladovalo jedro pragmatikov oziroma njihove "mehke" struje - vse do Depale vasi, ki je povzročila razrešnico obrambnemu ministru Janši in nato še izstop SDSS iz vlade. Kar je še najbolj prizadelo prav SKD, izstop iz vlade je postal spet aktualen. Članstvo se je znašlo v zagati. Ni bilo dolgo tega, kar je bilo ponujeno zavezništvo posebne vrste, namreč združitev SKD, SLS in SDSS. Potem pa dopustitev, da pade Janša! Protikorupcijsko zborovanje. Ideja o dvostrankarski vladi med LDS in SKD in nasprotovanje krila ND ter posameznikov v Socialnem krilu tej "strateški" domislici zaradi pomiritve članstva. Konferenca v "rdečih revirjih", v Zagorju. Nastopi Ljudsko krilo v ustanavljanju, ki se pridruži fronti "za izstop" ali vsaj pritegnitev SLS in SDS v novo vladno koalicijo. Kar bi naj bil pogoj SKD LDSu in Drnovšku, ki bi se nato SKD "zahvalil" za nadaljnje sodelovanje. Kot se je malo pozneje notranjemu ministru Bizjaku. Pa Puharjevi, po drugi strani in na Peterletov predlog, da bi jo reševal Rejc s še nekaterimi poslanci SKD, verjetno v prepričanju, da ob novi vladni navezi nima smisla potrjevati nove kandidatke ZL SD. A je zaradi nedisciplineranosti poslancev kljub vsemu zbolel glavni tajnik in ponudil odstop. Da bi stranke ne zapustilo še krilo ND, ni zaleglo niti imenovanje njihovega Štera, ki tako ni več njihov, sami pa so z Vidmarjem odšli k Janši in Podobniku, da bi še z Gošnikom "upali na dobro sodelovanje" s SKD pri "programski koaliciji" za bližnje lokalne volitve.

Zares prava godlja, in še večplastna! Biti v vladi in biti obenem opozicija, na državni ravni delovati tako, na lokalni drugače - tovrstne dileme še čakajo na razrešitev. Za začetek je vodstvo na prekinjeni ponedeljkovi seji dobilo popolno podporo. En glas proti, dva vzdržana. Poslanska skupina bo delovala (naj bi delovala) enotno, ko bo šlo zakoalicijski (vladni) odgovor in če se bo večina v stranki strinjala z njim. Kar pa se bo; sestava v Svetu SKD je že takšna, da pravzaprav kakšnih presenečenj ni pričakovati. Ampak le do oktobra, ko bi naj bil kongres stranke.

VSAKEMU SVOJE, KAJ PA NAM?

Teden, ki je za nami, je bil izredno naporen za vse tri vodilne politike vladajoče koalicije. Z "odvezo načelnosti" se je Edvard Stanič vrnil na mesto generalnega tajnika SKD in nekateri so mogoče že upali, da se bo začelo dolgo, vroče in predvsem mirno poletje. Toda že isti dan je izbruhnila stanovanjska afera, imenovana tudi R + 3, ki je najbolj prizadela LDS. Dr. Drnovšek je obljubil temeljito preiskavo. Minister Kozinc, ki je kot šef vladne stanovanjske komisije dodeljeval poceni posojila, pa od takrat ni hotel dajati novinarjem izjav. Nekateri so celo začeli prepričevati javnost, da je bilo vse zakonito, le da ni bilo čisto moralno, kar pomeni, da so "zakonito" nekateri ministri in politiki enakejši od navadnih smrtnikov, ki tako ugodnih posojil ne morejo dobiti. Miha Kozinc je sicer v četrtek že ponudil odstop in zdi se, da bo samo on žrtev afere R + 3, medtem ko "višji standardi demokracije" ne bodo veljali za ostale poslance LDS, ki so celo dobili še višje kredite kot Kozinc.

Krščanski demokrati, ki so se zadnje čase hvalili s svojimi "moškimi potezami" in načelnostjo, so rajši tiho, čeprav je tudi njihov vodja poslanskega kluba Nace Polajnar dobil ugoden kredit. Sicer pa sta ugodne kredite dobila še dva Gorenjca, poslanka Irena Oman in poslanec Sašo Lap, kar je dokaz, da so nekateri resno vzeli geslo: Gorenjc in kredit - je formula prihranka! Tisti, ki to niso naredili, pa so, kot je povedal Lap, kar sami krivi, ker niso vedeli za ugoden kredit.

Lojze Peterle si je vzel čas za temeljit premislek, ki je po kritikah njegove zunanje politike očitno potreben. Nekateri v SKD menijo, da je Peterleta najbolj prizadelo, ker ga je kritiziral sam predsednik vlade dr. Drnovšek. Še posebej opozarjajo na to, da so Peterletu očitali, da potuje po svetu, medtem ko se pomembne stvari dogajajo v Evropi. V tej kritiki naj bi bila skrit namen dr. Rupla, da bi postal minister za evropske zadeve. Glede na dinamičnost dr. Rupla in njegovo, če je potrebno tudi aroganco, bo potem Peterle kmalu postal podminister v lastnem ministrstvu in podpredsednik vlade, kar bi bil nov rezultat pragmatizma SKD. Že naslednji teden bomo videli, kdo bo novi pravosodni minister in če bo dr. Pirnat, potem bodo krščanski demokrati uspeli iztržiti vsaj novo ministrsko mesto, če so že morali iz pragmatičnih razlogov požreti svojo obljubo, da bodo izrinili Združeno listo iz vlade.

Jože Novak

Največje težave je imel pretekli teden Milan Kučan. V parlamentu so predlagali ustanovitev preiskovalne komisije za proučitev odgovornosti funkcionarjev v procesu proti četverici oz. v procesu J.B.T.Z. leta 1988. Zato ni čudno, da je Kučan v četrtkovem pogovoru na televiziji namesto slavnostnih besed porabil večino časa za opravičevanje svoje politike od leta 1988 naprej in za zanikanje vpletenosti v afere, od Hita, Šaftija, primera Smolnikar do zadnje afere z nakupom helikopterjev in letal v Izraelu, ki je izbruhnila pred kratkim. Kučan se je pohvalil, da je leta 1988 preprečil uvedbo izrednih razmer v Sloveniji. V zvezi s tem je že leta 1988 krožila po Ljubljani zanimiva zgodba, katere verodostojnost zaenkrat še ni mogoče preveriti, toda bila je povezana s spiskiljudi, ki naj bi jih aretirali. Takratni poveljnik ljubljanskega armadnega območja Svetozar Višnjić je obiskal sekretarja za notranje zadeve Tomaža Ertla in mu povedal, da so napadi na JLA in kontrarevolucija dosegli takšno stopnjo, da je JLA pripravila spisek ljudi, ki jih je potrebno aretirati. Ertl mu je odgovoril, da oni že imajo pripravljen svoj spisek in ko sta primerjala spiska, so bili na Višnjićevem seznamu tudi Kučan, Stanovnik, Smole in ostali "liberalni komunisti", medtem ko so bili Ertlovem seznamu samo novinarji, uredniki in disidenti. Kučanovci seveda odločno zanikajo obstoj Ertlovega spiska, toda, potem ni jasno, zakaj sta potem Kučan in Stanovnik leta 1988 in kasneje tako vztrajno branila Ertla, še celo potem, ko je zanju postal veliko breme.

Kučan je tudi povedal, da je marca med obiskov v Izraelu obiskal izraelsko tovarno letal kfir, da pa ni sklepal poslov o nakupih helikopterjev in letal. To si je potrebno še posebej zapomniti, kajti v svetu so ob takšnih poslih padale vlade. Pri nakupih letal so običajne provizije, ki jih dobijo tako predsedniki vlad in držav, ki so posel požegnali, kot tudi tisti, ki so posel izpeljali. Zato ne bi smeli preslišati, da je Kučan povedal, da potrebujemo helikopterje, medtem ko je pred nekaj meseci na isto vprašanje diplomatsko odgovoril, da je nabava orožja za obrambo neba "strokovno vprašanje".

Prejšnji teden se je zdelo, da je slovenska javnost veliko bolj zgrožena zaradi pičlega milijona mark kreditov, kot nad stotinami milijonov dolarjev, ki naj bi jih porabila država za nakup zastarelih letal in helikopterjev. To je še en dokaz vse kako relativna je politika.

ODMEVI

*V rubriki **Odmevi, Prejeli smo** objavljamo pisma bralcev po presoji in izboru uredništva. Vse, ki nam pišejo, prosimo, da pisma niso daljša od 60 tipkanih vrstic. Daljša pisma smo prisiljeni krajšati, ne glede na vsebino. Vabimo k sodelovanju! Pišite na naslov: **Gorenjski glas, Zoisova 1, 64000 Kranj**, za rubriko **Odmevi**.*

Dopis(nica) g. Omanu

Očitno ste se, g. Oman, v Gorenjskem glasu prejšnji torek hoteli pošaliti na račun SKD (stranke, ki ji sami pripadate), predvsem tistega posameznika SKD, ki ima o (Novi) slovenski zavezi dzugačno mnenje od vašega.

Pa je stranka kar O. K., se vam ne zdi? Oba sva v njej in oba sva celo pobudnika njenih kril, levega in desnega, da bi se ja čim prej odlepila s tal, ki jim pravimo tudi tranzicija.

Drugače je kar dobro. Z "Božjo ilegalo" se nisem ustavil pri petem zapisu (ste ostale spregledali, zlasti 2. in 3.?), v šestem sem omenil celo fige v žepu. Slabo je le to, da so Pisma mračnjakov že dolgo - v čudoviti slovenščini - prevedena in se tako vprašujem o smiselnosti najinih vprašanj in odgovorov. Pa vendar:

*1. Po odhodu okupatorjev pri nas ni bilo možno **ponovno** vzpostaviti demokracije, ker je pri nas sploh še ni bilo. Ljudje pa, ki bi jo, kakor vas razumem po vaših nastopih, vendarle bili zmožni uresničiti, so skupaj z Nemci odšli v tujino. Angleži, kot znani zagovorniki demokracije, so jih sicer vrnili - a kot kolaborante.*

2. Potem se mi zdi, da spomenik Revoluciji pač primerno stoji na Trgu revolucije. (Saj bi tudi Rupnik rad prišel v ljubljanski Rotovž, v primerno okolje, namreč), in

3. Panta rhei. E cantu cognoscitur avis (vse teče; ptiča spoznaš po petju.)

Nakar bi še jaz nekaj vas vprašal. Kaj je bilo prej, kokoš ali jajce?

• **Janez Poštrak**

Izigrani krajani Cerkelj

V vašem časopisu z dne 14. junija 1994 smo v rubriki "Prejeli smo" zasledili članka "Krajevne skupnosti, odločitev je v vaših rokah!" in "Izigrani krajani Cerkelj", ki se nanašata na gradnjo sistema za dodatno zasneževanje na Krvavcu.

Ker članka vsebujeta vrsto neresničnih trditev in tehničnih nesmislov, vas prosimo, da zaradi objektivne obveščenosti javnosti objavite naš odgovor:

- Neodvisno študijo o oceni vplivov na okolje zaradi načrtovanega dosneževanja smučišč na Krvavcu je pripravila Skupina za oceno posegov v okolje Inštituta Jožef Stefan iz Ljubljane leta 1993. Študija opisuje posledice, ki jih bo imela gradnja sistema na krajino, zrak, mikroklimo, tla, rastlinstvo, vode (površinske, odpadne, podtalnica), biološki minimum Kokre, rastlinstvo, živalstvo, obdela pa tudi ekopsihološki in sociološki vpliv investicije ter obremenitve okolja zaradi hrupa. Za vsako od navedenih tem so predvideni tudi ukrepi, ki jih bo potrebno upoštevati ob izgradnji sistema, saj študija ne nasprotuje izgradnji le-tega.

- V tujini izgradnje sistemov za dodatno zasneževanje na višini med 1500 do 1900 m nikjer ne zavračajo. Izjema so samo kraji, kjer je na ožjem območju zgoščenih več sistemov. V tujini države s finančnimi in drugimi ukrepi celo spodbujajo gradnjo sistemov za dodatno zasneževanje, (in s tem posredno razvoj turizma), predpišejo pa tudi ustrezne zaščitne pogoje (debelina snega, trajanje zasneževanja, itd.)

- Vodi za zanseževanje se ne dodajajo nobena kondenzacijska jedra ne glede na tehnologijo zasneževanja. Za izdelavo snega se uporablja izključno čista voda in čisti zrak brez vseh dodatkov.

- Hrup snežnih topov pomeni določeno obremenitev okolja, vendar so novejši tipi topov zmeraj tišji. Na izpostavljenih točkah pa so tako ali tako predvideni zelo tihi nizkotlačni topovi.

- Posledice izkopov bodo sanirane v skladu s posebnim ureditvenim načrtom, ki ga priporoča študija o oceni vplivov na okolje, in ki bo pogoj za izdajo gradbenega dovoljenja.

- Vegetacijska doba rastlinstva se zaradi dosneževanja ne skrajšuje. Dosneževanje se izvaja samo v času pomanjkanja naravnega snega in se tako vzpostavlja le v naravi normalno stanje. Poleg tega sta omejena višina dodatnega snega in čas dosneževanja. Dosneževanje se uporablja pretežno na prelomnicah in izpostavljenih mestih, kjer veter občasno odpiha sneg. Na teh mestih sneg tudi najprej skopni.

- Visokogorska ruša ne bo uničena. Po izkušnjah tujih strokovnjakov povzroči škodo oz. občutne spremembe na flori samo dosneževanje na močvirnih površinah. Na Krvavcu je podlaga apnenčasta in vodopropustna. Zato dodatno zasneževanje v suhih zimah celo koristi, ker se vzpostavi normalna količina vlage.- Krvavec zaradi dosneževanja ne more postati goličava. "Rane" na smučiščih, ki so v preteklosti nastale z izkopi, so že v večji meri sanirane. Za dokončno sanacijo pa je potreben denar. Tega pa bo dovolj, če bo lahko smučišče vsako zimsko sezono normalno obratovalo. Tudi progi v Podkorenu in na Pohorju nista dokončno sanirani izključno zaradi pomanjkanja denarja.

- Absolutno izmišljeni sta trditvi, da umetnega snega brez dodatkov kemikalij ni, in da je sneg brez dodatkov kemikalij neprimeren za smučanje. Naj ponovimo! Za izdelavo snega se uporablja izključno čista voda in čisti zrak, pa tudi narejenemu snegu, ki leži na smučiščih, se ne dodajajo nobene kemikalije, ker za to enostavno ni nobene potrebe.

- Izmišljena in neresnična je trditev, da bo dodatno zasneževanje ogrožalo preskrbo ljudi s pitno vodo. Na območju Krvavca sta dve zajetji pitne vode. Iz zgornjega, v Brezoviškem grabnu nad Davovcem se napaja vodovod za objekte na Krvavcu, iz spodnjega, ob izteku Lukenjskega oz. Brezoviškega grabna, pa se napajajo naselja pod Krvavcem.

Posebej želimo poudariti, da se voda iz zgorenjega zajetja ne klorira, voda iz spodnjega zajetja pa šele pod spodnjo postajo kabinske žičnice Krvavec. Torej neposredno pod Krvavcem še vedno pijemo "Krvavški biser"! RTC Krvavec že vrsto let naroča kontrolne preglede vode iz obeh zajetij. Do sedaj so bili vsi izvidi pregledane vode negativni, kar pomeni, da je voda neoporečna. Tudi iz zapisnika sestanka o problematiki zagotavljanja zdrave pitne vode iz izvirov pod Krvavcem, ki ga je organiziral Izvršni svet Skupščine občine Kranj v Cerkljah 3. marca 1994, je razvidno, da dejavnost RTC Krvavec ne vpliva na kvaliteto pitne vode iz zajetij pod Krvavcem. Na sestanku so strokovnjaki tudi pojasnili, kako bodo odpravljene težave pri preskrbi s kvalitetno pitno vodo, zakaj je potrebno kloriranje vode, zakaj prihaja do občasnih zakalitev vode, itd., vendar RTC Krvavec z nastalimi razmerami v nobenem primeru ni povezan. RTC Krvavec pod Krvavcem tudi nima nobene male elektrarne, niti nam ni znano, kdo je njen lastnik. Voda za dosneževanje pa se ne bo odvzemala iz zajetij pod Krvavcem, pač pa iz reke Kokre. Poleg tega pa je RTC Krvavec kot turistično podjetje samo najbolj zainteresirano, da gostom ponuja čisto vodo in neokrnjeno okolje.

- Neresnična je trditev, da so na Krvavcu gola vsa tista pobočja, na katerih naj bi že nekaj časa delali umetni sneg. Prvič, na Krvavcu umetnega snega še ne delamo, pač pa smo v pretekli sezoni občasno preizkušali posamezne vrste snežnih topov v različnih vremenskih razmerah in drugič, so vsa pobočja normalno zaraščena brez kakršnihkoli golih zaplat.

- Pred pripravo tehnične dokumentaicje smo dali pooblaščeni organizaciji izdelati investicijski progrma za projekt dodatnega zasneževanaj smučišč na Krvavcu. Program, ki je osnova za izdelavo finančne konstrukcije dokazuje, da je RTC Krvavec investicijo sposobne normalno odplačati v nekaj letih. Zato je naravnost smešna trditev, da bo morala posojilo odplačevati občina oz., da bo posojilo celo prešlo v javni dolg. Če bo podjetje res postaloplačilno nesposobno, bo šlo v stečaj, posojila pa v nobenem primeru ne bi odplačevala nobena občina, niti država. Če bo podjetje najelo tuje investicijsko posojilo, ga bo moralo zavarovati z garancijo domače banke. V primeru plačilne nesposobnosti RTC Krvavca, bo domača banka tuji plačala zapadle obveznosti, zoper naše podjetje pa uveljavila ukrepe za poplačilo - v skrajnem primeru tudi stečaj. Tujec pa v nobenem primeru ne more iz naslova neplačila kreditne obveznosti pridobiti pravice upravljanja ali celo lastninske pravice na podjetju.

- Upravljalec smučišč in žičniških naprav na Krvavcu je danes podjetje RTC Krvavec, d.o.o. Vprašanje lastnine oz., lastnikov pa bo rešeno v postopku lastninjenja, ki je v teku.

- Na Krvavških smučiščih je v letošnji sezoni smučalo več kot 100.000 gostov. Zaradi novih, zmogljivejših žičniških naprav, je občasno res izgledalo, da je gostov na smučiščih manj kot običajno. Še boljši rezultate oz. večji obisk, pa bi lahko dosegli, če bi turistični agencijam ob sklepanju smučarskih aranžmajev lahko ponudili "Snežno garancijo". To pa ne moremo ponujati, dokler sistem za dodatno zasneževanje ne bo zgrajen.

- RTC Krvavec je organom krajevnih skupnosti pod Krvavcem pred izdajo njihovih soglasij predložil popolno investicijsko dokumentacijo z vsemi strokovnimi mnenji in soglasji. Predložena strokovna dokumentacija je v popolnem nasprotju s trditvami avtorjev obeh člankov. Zato predsednikom svetov KS tudi ni mogoče očitati nestrokovnosti in neodgovornosti.

Ob koncu želimo poudariti, da imamo za vse gornje trditve oz. navedbe pisne dokazila, soglasja in mnenja pristojnih strokovnih organov ter bogato domačo in tujo strokovno literaturo.

Vsekakor pa bi v prihodnje želeli vsa odprta vprašanja reševati v strpnem dialogu z vsemi prizadetimi brez neumeljenih obtoževanj, podtikanj in nestrokovnosti, predvsem pa brez zavajanja javnosti.

RTC Krvavec, d.o.o.
Bleiweisova 2, Kranj

Certifikate lahko za delnice vpišete še do 2. julija

Javna prodaja delnic Kompasovih hotelov v Kranjski Gori

Kranj, 27. junija - Kompasovi hoteli v Kranjski Gori so se odločili javno prodajo delnic, ki že poteka, lastninske certifikate lahko vpišete še do 2. julija. Prodajna cena ene delnice znaša 7.121 tolarjev.

Po lastninskem preoblikovanju bo delniška družba imela v lasti hotel Kompas v Kranjski Gori in hotel Alpina, ki posluje kot hčerinsko podjetje. Oba hotela poznamo kot dobra, podobno kot drugi pa sta po osamosvojtvi doživela upad obsega poslovanja. Z agresivnim tržnim pristopom so se dokaj hitro prilagodili novim razmeram in že lani število nočitev povečali za 23 odstotkov in dosegli zavidljiv finančni položaj, saj podjetje za razliko od večine drugih ni zadolženo, kapital podjetja predstavja kar 96,3 odstoka virov sredstev. Lani so v obnovo in posodobitev objektov vložili pol milijona nemških mark. Krizo slovenskega turizma so torej uspešno prebrodili, zato Kompasovi hoteli v Kranjski Gori sodijo danes med najuspešnejše.

Vrednost podjetja po otvoritveni bilanci znaša 1.627 milijonov tolarjev, izdanih je bilo 162.700 rednih imenskih delnic z nominalno vrednostjo 10 tisoč tolarjev. Njihova prodajna vrednost je bila določena na osnovi ocenjene vrednosti podjetja, ki jo je pripravil s strani agencije za privatizacijo pooblaščeni cenilec. Vrednost podjetja je ocenila na 1.158.620.000 tolarjev, kar po tečaju s 1.januarja 1993 znaša 18.947.000 mark, prodajna cena delnice znaša 7.121 tolarjev.

Podjetje bo 40 odstotkov delnic preneslo na sklade, 60 odstotkov oziroma 97.620 delnic pa je ponudilo v javno prodajo. Delnice je moč vplačati z gotovino in državljanskimi lastniški certifikati ter s certifikati denacionalizacijskih upravičencev. Prodajna cena je nominalno različna glede na vrsto plačila. Končna cena bo določena na koncu vpisnega in vplačilnega roka in se v skladu z veljavnimi predpisi lahko zniža ali zviša v razponu od 70 do 130 odstotkov izhodiščne cene.

Delnice je moč opisati in vplačati z lastniškimi certifikati še do 2. julija na enem izmed treh vpisnih mest: v hotelu Kompas v Kranjski Gori, v menjalnici Ilirika na Titovi 7 na Jesenicah in v agenciji Kompas Holidays na Slovenski cesti 36 v Ljubljani (med hotelom Slon in restavracijo Šestica).

Okvare bankomatov bodo odpravljene hitreje

Kranj, 27. junija - Gorenjska banka bo s prvim julijem zagotovila hitrejšo odpravo okvar na bankomatih.

Gorenjska banka ima devet bankomatov, ki so vključeni v mrežo bankomatov bivšega sistema LB, število bankomatov pa namerava že poleti povečati.

Za stranke je nemoteno delovanje zelo pomembno, saj se zanašajo, da bodo tako gotovino dobili tudi v soboto popoldne, ob nedeljah in praznikih. Če je doslej do okvare prišlo v soboto zvečer, je to pomenilo, da tudi v nedeljo ne bo moč dobiti gotovine. S 1. julijem pa bo drugače, saj se je Gorenjska banka s podjetjem Intertrade ITS, ki skrbi za vzdrževanje bankomatov, dogovorila za neprekinjeno dežurstvo vse dni v tednu, 24 ur na dan. Dosegljivi bodo torej vselej, ko bo prišlo do okvare. Seveda pa bo moralo do njih prispeti obvestilo, zato je banka poskrbela za ustrezno notranjo organiziranost, da bo informacija o okvari pravočasno prišla do servisa. • M.V.

Nov mesni center v Križah pri Tržiču

Meso iz Prekmurja za Gorenjce

Križe, 28. junija - Od minulega petka je odprt Mesni center Luka, skupna pridobitev družine Dubravčič iz Tržiča in Mesne industrije Radgona. V modernem objektu, kjer so bile nekdaj vojaške konjušnice, so na 540 kvadratnih metrih urejeni proizvodni, hladilniški in prodajni prostori. Center za sodobno pripravo mesa bo dajal zaposlitev 10 do 12 delavcem, kar je dodatna pridobitev za kraj in tržiško občino.

Ob predaji naložbe svojemu namenu je direktor MIR Branko Križan poudaril, da so stiki s Tržičem v 15 letih prerasli v dolgoročno poslovno sodelovanje, ki omogoča oskrbo z mesom za prebivalce mesta in okolice ter Gorenjske. S tem namenom so vložili več kot 2 milijona nemških mark v novi center, kjer bodo pripravljali meso in mesne izdelke za posamezne kupce, sindikate, zlasti pa za gostinske in turistične organizacije. Kot je pohvalil tržiški župan Peter Smuk, je Luka Dubravčič uspel izpeljati naložbo kljub nakupu objekta po tržni ceni, zadnji od objektov v nekdanjem vojaškem kompleksu pa je tudi najlepši. Radgonski državni poslanec Franc Horvat, ki je novi objekt odprl, pa je označil pomen sodelovanja dveh krajev z različnih koncev Slovenije. Slovesnosti, ki jo je spremljal bogat kulturni spored, so se udeležili številni ugledni gostje iz republike in domačini. Vsi so si lahko ogledali mesni center in se pogostili z njegovimi dobrotami. • S. Saje

Čile se predstavlja

Kranj, 27. junija - V ljubljanskem Domusu so danes odprli poslovno informativno razstavo "Čile se predstavlja".

Z razstavo se pri nas prvič predstavlja firma Masexport Ltda iz Santiaga v Čilu, ob podpori urada za pospeševanje izvoza pri zunanjem ministrstvu Procile. Predstavljeni so čilenski izdelki, ki bi bili zanimivi za naš trg, prodajni program firme Masexport je zelo bogat in obsega poleg prehrambenih izdelkov tudi drugo potrošno blago, predvsem kozmetične in tekstilne izdelke ter usnjeno galanterijo. Na razstavi, ki bo odprta do 1. julija, bo prisoten Tomas Erjavec, direktor firme Masexport, z njim se boste lahko pogovorili v slovenščini.

KOLIKO JE VREDEN TOLAR

MENJALNICA	NAKUPNI 1 DEM	PRODAJNI 1 DEM	NAKUPNI 1 ATS	PRODAJNI 1 ATS	NAKUPNI 100 ITL	PRODAJNI 100 ITL
A BANKA (Kranj, Tržič)	77,20	78,30	10,85	11,07	7,75	7,98
AVAL Bled, Kranjska gora	77,40	77,85	10,90	11,07	7,80	8,05
COPIA Kranj	77,20	78,10	10,95	11,10	7,90	8,15
CREDITANSTALT N.banka Lj.	77,50	78,80	10,90	11,15	7,90	8,20
EROS (Stari Mayr), Kranj	77,30	77,50	10,95	11,03	7,90	8,10
GEOSS Medvode	77,30	77,50	10,95	11,02	7,90	8,03
GORENJSKA BANKA (vse enote)	77,00	78,28	10,73	11,13	7,70	8,10
HRANILNICA LON, d.d.Kranj	77,40	77,99	10,90	11,14	7,80	8,10
HIDA-tržnica Ljubljana	77,40	77,80	10,95	11,04	7,85	7,95
ILIRIKA Jesenice	77,30	78,00	10,90	11,05	7,80	8,00
INVEST Škofja Loka	77,00	77,79	10,00	11,07	7,81	8,05
LEMA Kranj	77,30	77,60	10,92	11,02	7,90	8,10
MERKUR-Žel. postaja Kranj	77,15	78,15	10,50	11,10	7,70	8,10
MIKEL Stražišče	77,20	77,95	10,95	11,05	7,85	8,10
PBS d.d. (na vseh poštah)	76,40	77,80	10,45	11,00	7,60	7,97
SHP-Slov. hran. in pos. Kranj	77,30	77,70	10,90	10,99	7,90	8,00
SKB Kranj (Radovljica, Šk. Loka)	77,15	78,15	10,50	11,10	7,70	8,10
SLOGA Kranj	77,45	78,05	10,90	11,15	7,70	8,00
SLOVENIJATURIST Boh. Bistrica	77,00	-	10,73	-	7,70	-
SLOVENIJATURIST Jesenice	77,25	77,10	10,88	11,00	7,76	7,97
ŠUBI Kranj	77,30	77,50	10,95	11,02	7,90	8,03
TALON Žel. postaja Trata, Šk. Loka	77,40	77,65	10,95	11,03	7,80	8,05
TALON Zg. Bitnje	77,40	77,65	10,95	11,03	7,80	8,05
TENTOURS Domžale	77,30	77,90	10,90	11,10	7,75	8,10
UBK d.d. Škofja Loka	77,10	78,90	10,50	11,00	7,70	8,05
WILFAN Kranj	77,35	77,50	10,96	11,03	7,95	8,10
WILFAN Radovljica, Gnjakl dvor	77,30	77,60	10,95	11,05	7,95	8,09
ZORI Kamnik	77,35	78,10	10,95	11,10	7,70	7,90
POVPREČNI TEČAJ	77,24	77,94	10,85	11,07	7,80	8,06

Pri Šparovcu v Avstriji je ATS ob nakupu blaga po 10,70 tolarjev.

Pri nakupu in prodaji MERKUR zaračunava 1% provizije.

Podatke za tečajnico nam sporočajo menjalnice, ki si pridržujejo pravico dnevnih sprememb menjalniških tečajev glede na ponudbo in povpraševanje po tujih valutah.

m murka
prodajalna LIPICE LESCE
UGODNO UGODNO UGODNO
iverna plošča (16mm) 1.763,30 SIT/kom
iveral beli 2.922,60 SIT/kom
furnirane obloge hrast 1.868,90 SIT/m2
parket klasični hrast 2.864,40 SIT/m2
CENE SO S PROMETNIM DAVKOM
tel. 064/718-392
718-110
DELOVNI ČAS: od 8.-16. ure
sobota od 8.-12. ure
AMU849

KOMPAS
MAGISTRAT
V Kranjski Gori, Staneta Černeta 33, pritličje -
oddamo v najem trgovsko poslovni prostor
velikosti 125,60 m2 (prodajalna in skladišče 120,00 m2 - dva vhoda - ter sanitarije z garderobo 5,60 m2).
Trgovina je v celoti opremljena z direktnim telefonskim priključkom, računalniško povezavo v prostoru in alarmno napravo.
Vsa pojasnila dobite po telefonu 061/212-868 - ing. Brus, vsak dan med 7. in 9. uro.

mobitel
Koroška cesta 27
64000 Kranj
Tel.: 064/222-616

VILA BELA
TEL.: 45-398

UGODNO!
VSE VRSTE OBRAZCEV
BIRO OPREMA
PRODAJA PISARNIŠKEGA MATERIALA NA NAROČILNICE
ŠOLSKE POTREBŠČINE
FOTOKOPIRANJE
KARUN
Gregorčičeva 6, Kranj
Tel.064/213-162

GLASBENI MARATON Jesenice '94
Turistično društvo Jesenice
Titova 18, tel.: 064/81 974
NAGRADNA IGRA
GORENJSKI GLAS
Vsi, ki boste poslali vse dele maskote GLASBENEGA MARATONA, boste lahko sodelovali na PRIREDITVI v velikem žrebanju desetih nagrad.
Nagrade naj ostanejo skrivnost.

Naš naslov je:
TURISTIČNO DRUŠTVO JESENICE
Titova 18
tel.: 81974
Glasbeni maraton bo v petek, 8.7. 94, ob 19. uri v hali Podmežakla na Jesenicah.

Povsem nov celovit sistem kakovostnih in cenovno ugodnih avtomobilskih zavarovanj
AVTO Adriatic
za Gorenjsko
Za vse podrobne podatke pokličite po telefonu KR 211-688.
Adriatic

V akciji Bramac za lepšo Slovenijo bomo vsem, ki se boste za nakup odločili do 15. julija 1994, brezplačno pripeljali 1,000.000 Bramacovih strešnikov.
BRAMAC
Vse za streho. S 30-letnim jamstvom.
V vseh dobrih trgovinah z gradbenim materialom!

Spodbujanje podjetništva na gorsko-višinskem območju

V Davči predelujejo les

Pet kmetov in obrtnik se je odločila za delitev dela: eden žaga les, drugi ga suši, tretji izdeluje opaže... Vsak opravlja eno dejavnost, vsi skupaj pa so kot majhno podjetje.

Škofja Loka - V škofjeloški občini so na podlagi pred tremi leti sprejetega razvojnega programa za gorsko-višinska območja lani in predlani izvedli vzorčni projekt predelave lesa v malih proizvodnih enotah. Projekt, s katerim so želeli spodbuditi podjetništvo in zaposlovanje na gorsko višinskem območju občine, so izpeljali v krajevni skupnosti Davča, kjer so za to pokazali zanimanje in kjer so bile tudi sicer dobre možnosti.

Občina oz. njen sekretariat za družbeni razvoj, kmetijska svetovalna služba in strokovna skupina Nov'ne so petim krajanom iz Davče in enemu z Golice strokovno svetovali in pomagali pri organiziranju in razvoju dejavnosti, hkrati pa so jim preverili tržne možnosti za razvoj lesne predelave v malih proizvodnih enotah in možnosti, kaj vse bi se dalo delati. Vsi, ki so se vključili v projekt, so se tudi odločili za naložbe, vendar tako, da vsak opravi le določeno delo (žaganje in sušenje lesa, izdelava opažev in talnih oblog ter stavbnega in mizarskega pohištva) in da dejavnost vseh predstavlja zaokroženo celoto, od razreza lesa do predelave lesa v izdelke. Takšna delitev dela je zahtevala manjša vlaganja; čas, ko so lahko začeli s predelavo, je bil krajši, kot bi bil tedaj, če bi vsak delal vse in če bi vsak sam iskal trg, pa tudi obseg predelave je večji. Izvršni svet je naročil tudi izdelavo poslovnega načrta, s katerim naj bi preverili zamisel o smiselnosti in potrebnosti organiziranja lesnopredelovalnih enot v proizvodno in tržno verigo. Te možnosti je preverila Nov'na z Raven na Koroškem.

Ker je vzorčni projekt v krajevni skupnosti Davča dal dobre rezultate, se je izvršni svet (tudi na podlagi poročila Nov'ne) odločil, da projekt razširi na celotno hribovsko in višinsko območje škofjeloške občine. S tem bo omogočil, da se svetovalne in druge pomoči poslužijo vsi, ki se želijo na kmetiji (samo)zaposliti v obrti ali v dopolnilni dejavnosti. V občinskem sekretariatu za družbeni razvoj in v kmetijski svetovalni službi že zbirajo kandidate.

V okviru programa razvoja podeželja potekata v škofjeloški občini še dva projekta: o razvoju turizma v zgornji Selški dolini oz. na območju krajevnih skupnosti Sorica in Davča in o razvoju turizma v krajevni skupnosti Javorje. • **C.Z.**

V jeseniški občini

Posojila za sušilne naprave

Tri kmetije iz demografsko ogroženega območja v jeseniški občini so lani dobile skupno 1,4 milijona tolarjev ugodnega posojila za izdelavo treh sušilnih naprav in nakup rotacijske kosilnice.

Jesenice - V jeseniški občini so lani na natečaju za spodbujanje razvoja demografsko ogroženih območij kandidirali od posameznikov le trije kmetje - dva iz Srednjega vrha in eden iz Podkorena. Ko je izvršni svet ocenil, da so vsi upravičeni do državne pomoči, jim je ministrstvo za ekonomske odnose in razvoj odobrilo za 1,4 milijona tolarjev posojila oz. za 835 tisoč tolarjev manj, kot so sicer zaprosili. Vsi trije so dobili posojilo za izdelavo sušilne naprave, eden pa še za nakup rotacijske kosilnice. Za posojilo velja dveletni moratorij, rok vračila je deset let, poleg glavnice, ki je vezana na devizni tečaj, pa bodo morali plačati še 2-odstotne obresti. • **C.Z.**

Kozerija

Vsi gorenjski medvedje

Vsi, ki se le malo razumejo na živalske vrste, dobro vedo, da imamo pri nas dve vrsti medvedov. Za prve je značilno, da hodijo predvsem po štirih, se klatijo po gozdovih in v svoji požrešnosti radi posežejo tudi po (nedolžnih) ovcah in žrebetih, drugi so (v glavnem) kršeni in birmani, hodijo po dveh in se "pasejo" po raznih podjetjih, ustanovah, po oblastnih in državnih ustanovah in namesto, da bi se preživljali sami, raje zažirajo druge, tudi malo kradejo... Za oboje je značilno, da so s posebno uredbo o zavarovanju ogroženih živalskih vrst tako zaščiteni, kot v prispodobi velja za "kočevske medvede". Ni jih dovoljeno vznemirjati v njihovem naravnem okolju, še manj "preparirati", loviti ali celo ubijati. Minister lahko le izjemoma dovoli lov na tovrstne medvede, in še to le takrat, če je to potrebno za znanstveno raziskovalno delo, za vzgojo in za takšno strokovno gojitev, s katero bi še povečali njihovo število v naravnem okolju. No, in kdor bi se upal pregrešiti zoper uredbo, ga čaka (zaslužena) kazen! Da je uredbo podpisal sam minister za kulturo, ni nikakršno naključje. Zaščita ogroženih živalskih vrst, med katerimi so tudi medvedje vseh vrst, je namreč zelo pomembno kulturno dejanje.

Ko smo pred nedavnim zapisali, da po gorenjskem "hlača" pet do sedem medvedov, smo dobili na stotine pisem, v katerih nas Gorenjci opozarjajo, da je njihovo število bistveno višje, in da ne "domujejo" samo v radovljiški občini, kamor naj bi se menda preselili iz Selške in Poljanske doline. Medvedje so povsod po Gorenjskem! Ob tem, da jih je le peščica v gmajni Pokljuke, jih je veliko več na občinah, v političnih strankah, v podjetjih, zavodih - in celo v lovskih družinah. Ni res, pravijo Gorenjci, da so le na Stari Pokljuki preplašili čredo konj in pobili žrebe ter na Bitenjski planini poškodovali osem mesecev starega junca; naredili naj bi menda že veliko, veliko več škode. Dobro zaščiteni medvedje naj bi bili krivi za propad Tekstilindusa, za to, da je begunjski Elan prešel v hrvaške roke, za propadle referendume o novih občinah, za številne črne gradnje po Gorenjskem...

In če so medvede z uredbo o zavarovanju ogroženih živalskih vrst zaradi redkosti in za to, da se njihovo število ne bi zmanjšalo, razglasili za naravno znamenitost, predlagamo, da ministrstvo za kulturo razglasi za naravno znamenitost tudi nas, navadne smrtnike, ki smo že resno ogroženi pred dvonožnimi in štirinožnimi medvedi. • **C. Zaplotnik**

Pridelovalci ribeza se sprašujejo:

Bo letošnji pridelek "obvisel" na grmičkih?

Pridelovalci ribeza iz Gorij in okolice letos ne najdejo odkupovalca. Še kmetijska zadruga Bled, ki ga je v najboljših časih odkupila več kot 300 ton, ga letos ne odkupuje, ker ga nima kam prodati.

Zapuže - Zgodba Jureta Kokalja iz Zapuž je le ena od zgodb o težavah, s kakršnimi se pridelovalci črnega ribeza ubadajo v zadnjih letih in še posebej letos. In takšno zgodbo bi lahko napisali tudi o pridelovalcih iz Gorij, s Poljšice, z Laz in iz drugih krajev, kjer še tli kanec upanja, da bo morda nekoč vendarle bolje.

Jure Kokalj nadaljuje družinsko tradicijo in prideluje črni ribez na zemljišču v bližini naselja Zapuž. V najboljših letih ga je pridelal šest ton in še lani mu je obrodilo okrog tisoč sadik. Zdaj jih ima osemsto in še od teh jih bo jeseni 350 izruval. "Obdržali bomo le toliko grmičkov, da bomo pridelali dovolj ribeza za lastne potrebe in za stalne kupce," pravi Jure in poudarja, da enako ravnajo tudi pridelovalci z Gorij in okolice, kjer je ribez vsaj nekdaj predstavljal pomembno gospodarsko dejavnost.

Še pred tremi leti pospeševali pridelavo

Podjetje Mercator - Mednarodna trgovina iz Ljubljane je še v začetku devetdesetih let želelo pospešiti pridelovanje črnega ribeza v Sloveniji in je v to vključilo tudi kmetijsko zadrugo Bled, ki je kot "organizator proizvodnje" na svojem območju sklepala s pridelovalci pogodbe o skupnem vlaganju v trajne nasade. Kot je razvidno iz pogodbe, sta se Jure Kokalj in blejska kmetijska zadruga takrat dogovorila za dolgoročno sodelovanje pri pridelovanju črnega ribeza za čas rodnosti nasada s tristo sadikami. V pogodbi med drugim piše, da bo kmetijska zadruga ves kakovosten pridelek odkupila od kooperanta po tržnih oz. dogovorjenih cenah.

Odkupovalca ni od nikoder!

Razmere so se spremenile in tudi pogodba, ki posebej določa obveznosti zadruge in kooperanta, je očitno le še kos (nepotrebnega) papirja v predalu. "Razmere so letos, žal, še slabše kot lani," pravi Jure. "Lani je pridelek odkupovala vsaj kmetijska zadruga Bled (in še nekaj podjetij v Sloveniji), medtem ko letos ni nikogar, ne zadruge in ne podjetja, ki bi bil pripravljen odkupiti večje količine. Eno podjetje se ponuja, da bi ribez samo predelovalo in potlej sok vrnilo pridelovalcem, drugo ga je sicer pripravljeno odkupiti, vendar bi ga zamrznilo, plačalo šele takrat, ko bi ga prodalo, in za stroške skladiščenja zaračunalo 30 tolarjev za kilogram."

Škoda je manjša, če ostane na grmičkih

In kaj bodo v okoliščinah, ko v vsej Sloveniji ni večjegaodkupovalca, storili pridelovalci? Vsak se bo znašel, kot bo vedel in znal. Kokaljevi so že napisali plakat in dali reklamo v radio, da prodajajo črni ribez po 80 tolarjev za kilogram oz. po petdeset tolarjev, če ga kupec nabere sam. "Letošnja cena na drobno je približno enaka lanski - ena marka za kilogram. In že ustaljeno je, da od tega tretjino dobi obiralec," pravi Jure in poudarja, da le najboljši naberejo v polnem nasadu petdeset kilogram ribeza na dan (in zaslužijo 1.500 tolarjev), sicer pa je povprečje dvajset do trideset kilogramov. Če Kokaljevi doslej niso imeli težav z obiralci (domala vsi so iz Zapuž in okolice), jih letos vendarle skrbi, ali bodo prišli obirat. Še bolj jih skrbi, kam bodo z ribezom, saj bo zaradi pokvarljivosti le približno dva tedna časa za prodajo. Ker odkup ni organiziran in tudi sami nimajo ustreznega zamrzovalnika, ga bodo obrali le toliko, kolikor bo naročil. In če bo na koncu na grmičkih ostalo pesto, šesto kilogramov ribeza, bo to še vedno manjša škoda, kot da bi si delali stroške z obiranjem, nazadnje pa bi se ribez pokvaril.

Padec cen na svetovnem trgu

Razlogov za to, da pridelovanje ribeza v Sloveniji nima perspektive, je več. Ribez se je v zadnjih letih na svetovnem trgu zelo pocenil. Cene so padle zaradi izjemno velikih količin poceni ribeza s Poljske in zato, ker so v zahodnih državah spremenili tehnologijo pridelovanja: zasadili so nove sorte, uredili nasade na ravnini in uvedli strojno obiranje. Proizvodnja ribezovega soka v Sloveniji upada iz leta v leto.

V ribezu je veliko dobrega

Po podatkih iz nemške strokovne revije vsebuje črni ribez v primerjavi z jagodami, rdečim ribezem, kosmuljo, malino, borovnico in robido največ vitaminov C, B1 in B6, največ fosforja, kalija, kalcija in železa ter toliko magnezija kot jagoda. Vitamina C ima domala trikrat več kot jagoda in osemkrat več kot borovnica.

V najboljših časih več kot 300 ton

Jože Repe, poslovodja trgovine blejske zadruge v Gorjah, pravi, da je zadruga v najboljših časih, pred več kot dezetimi leti, odkupila od pridelovalcev tudi več kot tristo ton ribeza na leto. Lani ga je le še okrog deset ton, medtem ko ga letos sploh ne odkupuje, ker predelava zanj ne kaže nikakršnega zanimanja. "Padec cen je uničil ribez," pravi Jože in poudarja, da so pridelovalci v "zlatih časih" dobili za kilogram ribeza skoraj dve marki, lani pa so po odbitku kala prejeli celo manj kot pol marke. Pri prodaji na drobno so bile cene vedno višje.

Minister svetuje preusmeritev

Ob tem, ko pridelovalci ne vedo, kam bi prodali ribez, je tudi prihodnost črnogleda. Kokaljevi so prisluhnili besedam kmetijskega ministra, ki je pridelovalcem črnega ribeza svetoval preusmeritev v druge dejavnosti, in bodo del nasada skrčili (in v tem ne bodo nobena izjema) in na njegovem mestu zasadili fižol, krompir, čebulo... Razlog niso samo tržne razmere in težave s prodajo, ampak tudi to, da se je odpornost ribeza proti boleznim (plesni in rji) ter proti škodljivcem (ribezovi brstni pršici in steklokrilki) močno zmanjšala in da je novi nasad še posebej občutljiv na plesen. • **Č. Zaplotnik**

Demografsko ogroženi

Posojila tudi za kmetije in zadrugo

V radovljiški občini je lani in predlani prejelo posojila za spodbujanje razvoja demografsko ogroženih območij sedemnajst posameznikov.

Radovljica - Republika, občina, podjetja in domačini so lani v demografsko ogrožena območja v radovljiški občini vložili okoli trideset milijonov tolarjev, od tega del tudi v razvoj kmetij in dopolnilnih dejavnosti ter v ureditev turističnih sob, apartmajev in kmetij odprtih vrat.

Lani je bilo na demografsko ogroženem območju predvidenih pet naložb v gospodarsko infrastrukturo: štiri so bile uresničene, ena še ni.

Elektrika tudi do opuščenih kmetij

Z zamenjavo transformatorja na Bohinjski Beli, s postavitvijo dodatnega na Spodnjih Slamnikih ter z zamenjavo dovoda so dosedanjim porabnikom omogočili normalno oskrbo z električno energijo, z novim razvodom na Slamnikih pa so napeljali elektriko tudi do opuščenih kmetij. Elektrifikacija Slamnikov je stala 7,3 milijona tolarjev, od tega je dobre tri milijone zagotovil investitor, skoraj 2,1 milijona republika iz sredstev za demografsko ogrožene, nekaj manj kot 1,6 milijona tolarjev porabniki, 624 tisoč tolarjev pa občina. V Srednji Radovni so obnovili in izboljšali nizkonapetostno omrežje. Prejšnja napeljava, zgrajena pred več kot štirimi desetletji, ni več zadoščala potrebam kmetij, ki so stalež živine povečale z nekdanjih dvajset na petdeset glav; bistveno pa je poraslo tudi število elektromotorjev in ostalih porabnikov. Vrednost naložbe je bila nekaj manjša od enega milijona tolarjev.

Uredili pet zbiralnic mleka

Predlani je posojila za ureditev turističnih sob in apartmajev prejelo osem posameznikov. Skupni znesek posojil je bil 5,5 milijona tolarjev (največji 1,3 milijone in najmanjši 251 tisoč tolarjev). Večina je sobe in apartmaje (ali vsaj del) že začela oddajati, ostali naj bi to storili letos.

Lani je posojila za naložbe v gospodarstvo prejelo devet posameznikov, poleg tega pa še Gozdarsko kmetijska zadruga Srednja vas. Skupna vrednost posojil je 6,3 milijona tolarjev, največji znesek je 1,5 milijona (dobil ga je krajan iz Stare Fužine za ureditev apartmajev) in najnižji 210 tisoč tolarjev. Zadruga je prejela 1,25 milijona tolarjev za posodobitev zbiralnic mleka v Gorjušah, na Koprivniku, v Studorju in Stari Fužini, kamor oddaja mleko 121 kmetij. Zbiralnice so uredili že lani. Dve kmetiji s Koprivnika sta prejeli posojilo za ureditev hiše, v kateri bodo turistom nudili hrano. Kmetija v Gorjušah je dobila posojilo za ureditev zbiralnice, v katero oddaja mleko še osem bližnjih kmetij; ena od kmetij pa za dograditev hleva z 31 stojišči in za ureditev mlekarnice. Štirim prosilcem iz Studorja in Stare Fužine je republika odobrila posojila za ureditev turističnih sob in apartmajev.

Slaba cesta oteževala spravilo lesa in sena

Na Kupljeniku so asfaltirali cesto, za katero je republika prispevala 1,5 milijona tolarjev, občina skoraj 2,7 milijona, krajani pa doslej 600 tisoč tolarjev. Na cesti Podjelje - Koprivnik - Goreljek so oktobra lani začeli urejati odvodnjavanje na odseku v bližini Goreljka, z deli pa nadaljujejo letos. Ureditev je nujna, saj bi sicer komaj prevozna cesta postala neprevozna; to pa bi otežilo spravilo lesa in sena ter prevoz mleka. Vrednost naložbe je skoraj 2,9 milijona tolarjev: 380 tisoč tolarjev so zagotovili krajevna skupnost in krajani, ostalo republika in občina, desetina pa je še neplačana. V Bohinjskem naselju Nemški Rovt so načrtovali izgradnjo prvega dela kanalizacije, ki naj bi prispevala k izboljšanju ekoloških razmer v vasi in kmetijskih zemljišč v bližini vasi. Ker so se pojavile zahteve, da je treba hkrati zgraditi tudi ustrezno čistilno napravo, so naložbo prenesli v letošnje leto, ko naj bi uredili oboje - kanalizacijo in čistilno napravo. S pripravljalnimi deli bodo predvidoma začeli julija. • **C. Zaplotnik**

TENIŠKA ŠOLA **TOP - SPIN**
- teniški tečaji
- teniška šola 7 - 14 let
- teniški vrtci 4 - 6 let
- oddaja teniškega igrišča po urah na teden

Mitja KERMAVNAR ☎ 064/213-515

GLASOVA STOTINKA
UREJA: Vilma Stanovnik

Prijetno branje
AIR SYSTEMS d.o.o.
podjetje za razvoj in proizvodnjo jadralnih padal, svetovanje in trgovino
Hafnerjevo naselje 121, Škofja Loka
tel./fax: (064) 631 025, 46 211

7. ROCK MASTER KRANJ '94

OBE ZMAGI V FRANCIJO, NAŠI NAVDUŠILI

V ženski konkurenci si je prvo mesto priborila Nathalie Richer, v moški pa Francois Petit.

Kranj, 25. junija - "Organizatorji smo lahko zadovoljni s prireditvijo, na kateri smo ob močni konkurenci plezalcev iz sveta prvič doživeli superfinale za moške, naši tekmovalci pa so bili v borbi s tujci dokaj izenačeni," je izjavil posebej za Gorenjski glas Tomo Česen takoj po končani tekmi v petek malo pred polnočjo. Šele takrat so se izpraznile tudi polne tribune gledalcev, ki so prišli bodrit junake vzpenjanja v previsnih strminah. Pri naših najboljši Metka Lukančič in Aljoša Grom ter Vili Guček.

Dober obisk kranjske tekme Rock Master je ena stalnic te športno plezalske prireditve. Tudi letos se je ob kranjskem letnem bazenu zbralo več kot 2500 gledalcev, med katerimi ni manjkal niti predsednik Planinske zveze Slovenije **Andrej Brvar.** Ob številnih znanih domačih in tujih alpinistih ter plezalcih je bil gotovo najzanimivejši gost mali **Alexander,** 4-mesečni sin francoskega para Labrune - Tribout, ki je zmagal na tretji tekmi septembra 1990. Pa še nekaj je bilo tokrat posebno; če je prejšnje tekme večkrat motil dež, je bilo na letošnji tekmi vsem nekoliko vroče.

Gledalcev seveda ni ogrelo le pravo poletno vreme, ampak so za to poskrbeli s svojimi podvigi še tekmovalci. Pri ženskah se je prva podala na 15 metrov visoko steno komaj 14-letna Kranjčanka **Katarina Štremfelj,** vodilna v državnem prvenstvu pri starejših deklicah. Pogumno je vztrajala do dobrih devetih metrov višine. Trboveljčanka **Metka Lukančič,** lanska državna prvakinja pri članicah, se je vzpela dobre tri metre višje, druga najmlajša Slovenka - lanska mladinska državna prvakinja - **Martina Čufar** iz Mojstrane, pa je končala nekje na polovici med obema. Vmes sta plezali tudi tekmovalki iz Francije in Nemčije, vendar se je tekma razpletla šele v obračunu med Francozinjo **Nathalie Richer** in Američanko **Lynn Hill.** Slednja je klonila prej, zato z novo, četrto zaporedno zmago, ni bilo nič. Po tekmi je malce razočarana izjavila, da so ji zaradi napačne izbire smeri pošle moči, vendar upa še na kakšno dobro uvrstitev na kranjski tekmi v bodoče. Od naših tekmovalk se je še najbolj hudovala nase Martina, ki je čutila še dovolj moči za napredovanje. Bolj zadovoljni sta bili Katarina zaradi prvega povabila na tekmo in Metka zaradi sodelovanja na vseh prireditvah.

Moško tekmo je začel ob predvajanju zase izbrane glasbe Ljubljančan **Stanko Židan,** ki mu je sledil najmlajši plezalec **Urh Čehovin** iz Ljubljane, njemu pa edini Gorenjec, **Franci Jensterle** iz Železnikov. Vsi so omagali pri ključnem **mestu, nekoliko zaobljenem** oprimku, Velenjčan**Matej Mejovšek** pa je zdrsnil iz smeri že prej. Edino Trboveljčan **Vili Guček** in Vrhničan **Aljoša Grom** sta se uspešno kosala z večino tujih plezalcev. Ko je izgledalo, da je lanski zmagovalec Luca Zardini z vzponom prek previsa na poti proti vrhu stene, ga je presenetil padec. Vrh pa sta dosegla Japonec **Yuji Hirayama** in Francoz **Francois Petit,** mlajši dveh bratov, ki je zmogel več moči v novi smeri. Tako je postal zmagovalec šele v superfinalu. Naša najuspešnejša plezalca Aljoša in Vili sta izrazila zadovoljstvo nad dobro prireditvijo in prijazno publiko, še pomembnejši pa se jim zdi stik z najboljšimi tekmovalci v svetovnem pokalu.

REZULTATI - ŽENSKE: 1. Nathalie Richer, Francija (16,1 m), 2. Marietta Uhden, Nemčija (13,6 m), 3. Lise Noel, Francija (12,9 m), 4. Metka Lukančič, Slovenija (12,4 m), 5. Lynn Hill, ZDA, Martina Čufar, SLO (obe 10,9 m), 7. Katarina Štremfelj, SLO (9,1 m); **MOŠKI** : 1. Francois Petit, Francija (17,5 m; superfinale 12,6 m), 2. Yuji Hirayama, Japonska (17,5 m; 10,6 m), 3. Luca Zardini, Italija (15,4 m), 4. Arnaud Petit, Francija (14,1m), 5. Aljoša Grom, Vili Guček (SLO) in Eli Chevieux, Švica (vsi 13,6 m), 8. Yann Ghesquiers, Francija (11,9 m), 9. Stanko Židan, Slovenija (10,7 m), 10. Luca Giupponi, Italija, Franci Jensterle in Urh Čehovin, oba Slovenija (vsi 10,0 m), 13. Matej Mejovšek, Slovenija (8,4 m). • **Stojan Saje**

Nathalie Richer iz Francije je bila tokrat močnejša od Američanke Hillove.

Francois Petit je premagal Japonca Hirayamo šele v superfinalu.

Izjavi zmagovalcev

Nathalie Richer: *"V steni je bilo precej težko. Proti vrhu sem imela bolečine v rokah, a nisem popustila. Splačalo se je, sej nisem upala na zmago. S tem uspehom sem zelo zadovoljna. Kaj je delala Linn, nisem dobro videla, ker sem jo snemala s kamero. O prireditvi lahko rečem le najboljše - velik obisk in dobra publika!"*

Francois Petit: *"Dosegli smo lep uspeh za našo državo, saj imamo zmago v ženski in moški konkurenci. To je moja prva zmaga v Sloveniji, zato sem je še bolj vesel. Tekma je bila zanimiva in napeta do konca, saj sva bila z japonskim plezalcem povsem izenačena pred superfinalom. Seveda bom na Rock Master v Kranj še prišel!"*

Yuji Hirayama je navdušil v prvi smeri, kjer je prvi priplezal do vrha.

Med našimi plezalci se je poleg Groma izkazal Trboveljčan Vili Guček. • Foto: Lea Jeras

Na Bledu so slovesno odprli 3. evropsko prvenstvo v jadralnem padalstvu

PADALSKE KUPOLE NAD GORENJSKO

Pred dvema letoma je bilo v Sloveniji drugo evropsko prvenstvo v jadralnem padalstvu, tokrat pa tudi tretje z imenitno udeležbo 116 padalk in padalcev iz 25 držav. Bo našim uspelo ponoviti uspeh izpred dveh let.

Slovenska reprezentanca na otvoritvi evropskega prvenstva na Bledu

Bled, 29. junija -Pred dvema letoma je bilo drugo evropsko prvenstvo v jadralnem padalstvu ena prvič večjih mednarodnih prireditev v samostojni Sloveniji. Ker je bila organizacija odlična in se je Slovenija izkazala za varno in prijazno deželo, nam je bila zaupana tudi organizacija tretjega evropskega prvenstva z imenitno udeležbo 116 padalk in padalcev iz 25 držav. Otvoritev prvenstva je bila v nedeljo pod večer, še prej pa so se tekmovalci popeljali na otok in tam pozvonili za obilo osebne in tekmovalne sreče. **Evropsko prvenstvo bo zaključeno 9. julija s slovesno prireditvijo v Preddvoru, kjer je tudi sedež tekmovanja, glavni startni mesti pa bosta Kriška gora in Krvavec.** Na prijetni blejski otvoritveni slovesnosti, ki so jo popestrili mladi plesalci iz Celja, oktet LIP Bled, blejska folklora in godba iz Gorij, je prvenstvo po pozdravih predstavnikov radovljiške občine, Letalske zveze Slovenije in Mednarodne letalske organizacije odprl **predsednik organizacijskega odbora Ivo Bizjak.**

Ker je na tokratnem evropskem prvenstvu res zbrana vsa elita skupno z gosti iz Moldove in Japonske, je vprašanje, ali bo našim jadralnim padalcem uspelo ponoviti uspeh z zadnjega prvenstva, ko je bil Domen Slana drugi. Počakajmo na prve tekmovalne dneve. Prvi je bil že včeraj (ponedeljek). Vremenske razmere so ugodne za dobre dosežke. • **J. Košnjek, foto L. Jeras**

Košarkarski spektakel v Radovljici

KRANJSKI HARLEM NAJBOLJŠI V TROJKAH

V finalu je z 21 : 13 premagal moštvo Trgovina Celarc, v metanju trojk pa je bil najboljši Radovljičan Miha Kovač.

Radovljica, 25. junija - S pomočjo glavnih sponzorjev Elana, Camela, Adriatica, Mipa, gostilne Lectar in Vila Bela in Uniona je Košarkarski klub Radovljica v soboto organiziral 3. odprto slovensko prvenstvo v igranju košarkarskih trojk. Program, ki je trajal ves dan, je bil pester, košarkarski spektakel pa je spremljalo precej gledalcev.

Na turnirju trojk je sodelovalo 26 ekip iz vse Slovenije. Manjkali so le košarkarji iz Kopra. Tekmovanje je bilo izredno napeto, posebno od polfinala naprej. V prvi tekmi je Magnum Kranj, zanj so igrali Tadič, Ceranja, Šubic in Remic) presenetljivo klonil proti moštvu Trgovina Celarc iz Ljubljane, za katerega je igral slovenski košarkarski veteran Franci Volaj z 21 : 16, v drugi tekmi pa je Harlem iz Kranja v postavi Džino, Jeras, Dolenc in Mitič premagal Bistro Medo, za katerega so igrali Stavrov, Omahen, Vukič in Florjančič, z 21 : 13. Večina igralcev Harlema je igrala lani za Nibble Kranj, ki je zmagal, le da je letos igral Džino namesto Bošnjaka. V tekmi za tretje mesto je Bistro Medo premagal Magnum z 21 : 20, v finalu pa Harlem prepričljivo Trgovino Celarc z 21 : 13.

V Radovljici je bila promocija vesele košarke, nekateri znani Gorenjci pa so tekmovali v metanju prostih metov. Sodelovali so pari Nataša Bokal in Brane Jeršin, Alenka Kejžar in Miha Kovač, Nataša Kejžar in Darko Omahen ter Polona Rob in Matjaž Kopitar. Nato pa je po en predstavnik osmih najboljših ekip metal trojke. Lani je zmagal domačin Zdravko Mitrič, ki letos ni imel sreče. V finale so se uvrstili Ceranja, Vukič in Miha Kovač, ki je tudi zmagal s petimi zadetki pred Vukičem 4 in Ceranja dva. • **J. Košnjek, sliki L. Jeras**

Skupaj sta metala proste mete. Alpska smučarka Nataša Bokal in tehnični vodja hokejistov Acroni Jesenice Brane Jeršin.

Igralci kranjskega Harlema (v svetlejših dresih) so prepričljivo zmagali v igri na en koš.

Domen Slana iz Škofje Loke:

ODLIČNO SEM RAZPOLOŽEN

Domen Slana, uradno drugi v Evropi.

Pred začetkom tekmovanja smo za oceno pripravljenosti pred prvenstvom vprašali našega najboljšega jadralnega padalca Domna Slano iz Škofje Loke, evropskega vice prvaka, ki skupaj **Bojanom Marčičem, Ljudmilo Pintar, Matejem Jocifom, Markom Novakom in Juretom Kurnikom tekmuje za Slovenijo.**

"Pred začetkom prvenstva imam dobre občutek. Zmagal sem na izbirni tekmi za sestavo reprezentance, prvi sem bil na državnem prvenstvu, optimizem pa mi daje tudi primerjava s tujci, ki so te dni leteli pri nas. Posebnih priprav ni bilo. Potrebno je pač tekmovati in jadrati. Bili smo tudi zunaj, med drugim pozimi v Afriki, kjer sem prejadral 252 kilometrov in dosegel četrto s padalom prejadrano razdaljo na svetu in najdaljšo v Evropi."

GLASOVA STOTINKA
UREJA: Vilma Stanovnik

GORSKI TEKI

Gorski teki

REPREZENTANCA IZBRANA

Kranj, 28. junija -Letos bo ob svetovnem pokalu v gorskih tekih po programu mednarodne zveze za gorske teke ICMR prvič organiziran tudi evropski pokal. Tekma bo 3. julija v italijanskem mestu Bellun. Ker obstajata pri gorskem teku dve disciplini, tek samo navkreber in tek gor in dol, bodo na svetovnem pokalu tekli navkreber, na evropskem pokalu pa gor in dol. Taka delitev omogoča nastope specialistov za posamezne discipline. Tekmovalci bodo razdeljeni v dve starostni skupini: moški, rojeni leta 1974 in starejši ter ženske, rojene 1974 in starejše. Vodja slovenske reprezentance je Tomo Šart, trener je Lojze Pungerčič, tekmovali pa bodo Franci Teraž, Tone Egart, Izidor Berčič, Boštjan Novak, Anica Živko, Olga Grm in Mojca Sertič. • **A. Gros**

PADALSTVO

PRVAKA IRENA AVBELJ IN BOGDAN JUG

Med mladinci je bil v vseh kategorijah najboljši Matjaž Pristavec.

Novo mesto, 28. junija - Na letališču Prečna pri Novem mestu se je bilo odprto slovensko prvenstvo v padalstvu. Razen najboljših slovenskih padalcev so nastopili tudi padalci s Hrvaške. Najboljši so bili Irena Avbelj med padalkami, Bogdan Jug med padalci in Matjaž Pristavec med mladinci. Pokrovitelj tekmovanja je bilo obrambno ministrstvo, naši najboljši padalci pa odhajajo sedaj na svetovno vojaško prvenstvo v Avstriji. V tekmovanju mladincev je v skokih na cilj zmagal Matjaž Pristavec (Lesce) pred Čučem (Ptuj) in Banom (ALC Lesce), v likih pa Matjaž Pristavec pred Tomažem Pristavcem in Voduškom, člani Alpskega letalskega centra iz Lesc. Skupno sta na prvih mestih brata Pristavec pred Voduškom in Banom. Med padalci je v skokih na cilj zmagal Bogdan Jug pred Brankom Mirtom in Senadom Salkičem (vsi člani ALC), v likih Jug pred Mirtom in Pristavcem, skupno pa Bogdan Jug pred Brankom Mirtom, Matjažem Pristavcem in Senadom Salkičem. Pri ženskah je tako v skokih na cilj kot v likih in skupni razvrstitvi zmagala Irena Avbelj (ALC Lesce). Ekipno je bila najboljša v vseh kategorijah Slovenija. • **J. Košnjek**

KOLESARSTVO

KOLESARJI V NOVEM MESTU

Novo mesto, 26. junija -V Novem mestu je bila kolesarska dirka za Veliko nagrado Krke, ki je štela tudi za slovenski pokal. V hudi vročini so bili na startu vsi najboljši slovenski kolesarji v vseh kategorijah. Na dirki je sodelovala tudi ekipa kranjske Save. V osrednji članski dirki na 186 kilometrov dolgi progi je s skoraj štirimi minutami prednosti zmagal član Roga iz Ljubljane Robi Pintarič. Drugi in tretji sta bila domača kolesarja Papež in Mervar. **Četrti pa je bil član Save iz Kranja Borut Rovšček.**V Novem mestu so organizirali tudi kriterij po ulicah Novega mesta. Med dečki B je zmagal Zrimšek (Krka), med dečki A Šuštaršič (Krka), **Meglič (Sava) pa je bil drugi,** med mlajšimi mladinci je zmagal Mrvar (Rog), **Kranjčan Korenjak je bil četrti,** med starejšimi mladinci je zmagal Klemenčič (Rog), med člani pa prepričljivo Papež pred Mrvarjem (oba Krka). • **J.K.**

BALINANJE

PORAZ TRATE

Na dvoboju Trate in Balinčka je Gregor Sever, član Balinčka, postavil nov državni rekord v hitrostnem zbijanju 44 točk.

Ljubljana, 28. junija - Ta izid je enak svetovnemu rekordu Italijana Mereta, vendar mednarodno ne bo priznan, ker ni bil dosežen na mednarodnem tekmovanju.

V 12. kolu super balinarske lige je Balinček premagal Trato z 10 : 7. Zdaj so na vrhu Brdo, železničar, Balinček, Skala in Titanic, ki imajo po 16 točk. Trata ima 10 točk.

V I. ligi so Jesenice premagale Soviča, Tržič je zgubil s Transportom, Primskovo z Jadranom, Feroles iz Radovljice pa je premagal Topolca. Vodi Transport z 22 točkami, Feroles iz Radovljice pa je drugi z 18 točkami. Jeseničani imajo 10 točk, Primskovo 8, Tržič pa je zadnji s 4 točkami. • **J.K.**

ATLETIKA

ZMAGA ČARMANOVE IN PREZLJA

Kranj - Sedem atletinj in atletinj iz kranjskega Triglava je v petek nastopilo na medklubskem tekmovanju v Ljubljani.

Tina Čarman je zmagala v skoku v daljino in z rezultatom 5,43 metra izenačila osebni rekord. **Jana Zupančič** je bila v isiti disciplini druga (4,90), **Urša Hribar** pa tretja (4,82). **Rožle Prezelj** je bil s 180 centimetri prvi v skoku v višino. **Mojca Golob** je bila v metu kopja druga z rezultatom 39,32 metra, ki je le za 28 centimetrov slabši od njenega osebnega rekorda, medtem ko je bila **Mirjana Idžanovič** v isti disciplini tretja z novim osebnim rekordom 34,62 metra. • **C.Z.**

ARK MAJA
SALON POHIŠTVA
Kranj, PREDOSLJE 34
(kulturni dom), tel.: 241-031

2. ODPRTO PRVENSTVO KRANJA V PLAVANJU

REKORDI MITINGA PADALI

Konec tedna je bilo v Kranju 2. Odprto prvenstvo Kranja v plavanju. Na tekmovanju je v dveh predtekmovalnih dnevih in sobotnem finalu nastopilo več kot 140 tekmovalcev iz Avstrije, Madžarske, Hrvaške in nekaterih klubov iz Slovenije.

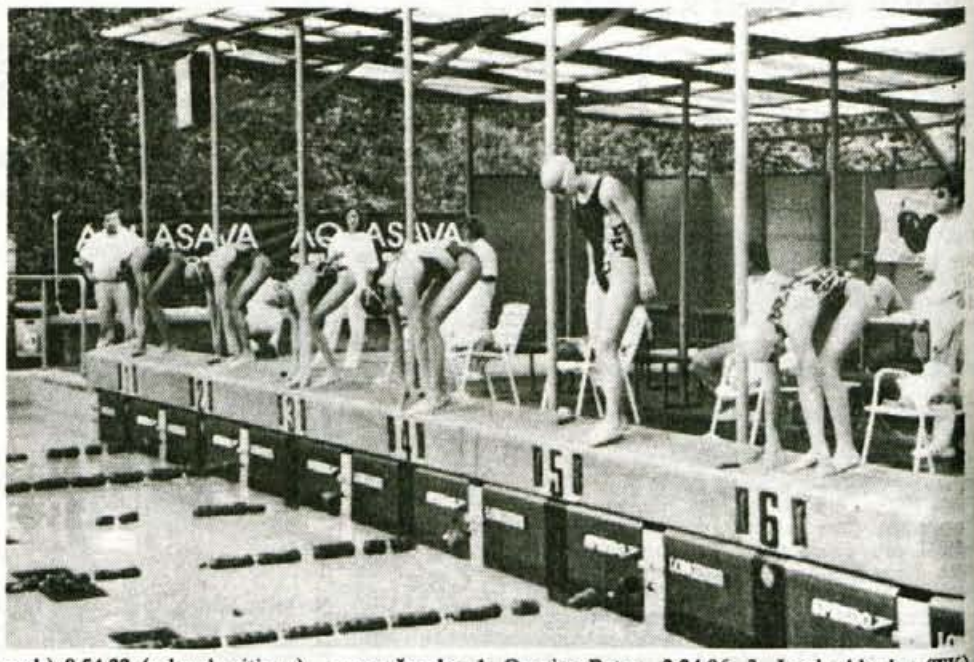

Kranj, 25. junija - Glavni del tekmovanja je bil v soboto s finalnimi nastopi plavalcev v 7 disciplinah v moški in ženski konkurenci. Doseženih je bilo 12 rekordov mitinga. **Najboljši rezultat v moški konkurenci je dosegel Jure Bučar v disciplini 400 metrov prosto z rezultatom 4:05.09, v ženski konkurenci pa Nataša Kejžar v disciplini 100 metrov prosto s časom 0:59.52.**

Rezultati - 400 prosto moški: 1. Bučar Jure (OL) 4:05.09 (rekord mitinga), 2. Kožulj Gordan (Zagreb) 4:22.31, 3. Melon Luka (KK) 4:24.81; **400 prosto ženske:** 1. Blatnik Tanja (TK) 4:34.98 (rekord mitinga), 2. Sušnik Alenka (TK) 4:42.10, 3. Žerovnik Tina (TK) 4:43.28; **100 delfin moški:** 1. Neuhold Christian 0:58.76 (rekord mitinga), 2. Aberšek Aleš (TK) 0:59,75, 3. Milenkovič Marko (TK) 0:59.88; **100 delfin ženske:** 1. Draksler Judith (Feldbach) 1:05.97 (rekord mitinga), 2. Omejec Petra (TK) 1:08.44, 3. Dobaj Manuela (EBM) 1:09.54; **100 hrbtno moški:** 1. Kožulj Gordan (Zagreb) 1:00.99 (rekord mitinga), 2. Petrovič Davor (OL) 1:05.87, 3. Medvešček Blaž (EBM) 1:06.70; **100 hrbtno ženske:** 1. Kejžar Alenka (RPHB) 1:06.64 (rekord mitinga), 2. Blatnik Tanja (TK) 1:10,75, 3. Prosen Polona (TK) 1:14.73; **100 prosto moški:** 1. Strahija Marko (Zagreb) 0:54.32 (rekord mitinga), 2. Melon Jure (KK) 0:54.69, 3. Melon Luka (KK) 0:56.52; **100 prosto ženske:** 1. Kejžar Nataša (RPHB) 0:59.52 (rekord mitinga), 2. Mladenovič Sanda (TK) 1:03.39, 3. Brežnik Nika (OL) 1:03.81; **100 prsno moški:** 1. Slapernik Tomaž (BP) 1:07.09 (rekord mitinga), 2. Hoffmann Bernard (Graz) 1:12.71, 3. Belina Tomaž (OL) 1:13.63; **100 prsno ženske:** 1. Omejec Petra (TK) 1:19.47, 2. Dukovič Ana (Kamnik) 1:20.04, 3. Štuhec Petra (EBM) 1:20.13; **200 mešano moški:** 1. Čač Krešimir (Zagreb) 2:11.84 (rekord mitinga), 2. Milenkovič Marko (TK) 2:13.08, 3. Kožulj Gordan (Zagreb) 2:19.73; **200 mešano ženske:** 1. Kejžar Alenka (RPHB) 2:24.56 (rekord mitinga), 2. Rob Polona (RPHB) 2:24.96, 3. Jereb Alenka (TK) 2:35.09; **50 prosto moški:** 1. Neuhold Christian (Graz) 0:24.97, 2. Melon Jure (KK) 0:25.10, 3. Kožulj Gordna (Zagreb) 0:25.78; **50 prosto ženske:** 1. Draxler Judith (Feldbach) 0:27.40 (rekord mitinga), 2. Kejžar Nataša (RPHB) 0:27.65, 3. Potočnik Špela (TK) 0:29.00.

• **B. Šmid, slika L. Jeras**

SMUČARSKI SKOKI

DOBER NASTOP GORENJCEV

Guncljе, 25. junija - ŠD Dolomiti iz Guncelj je organiziralo memorialno tekmovanje Alberta Šobe. Nastopilo je 114 tekmovalcev iz Avstrije in Slovenije. Pomerili so se v treh kategorijah.

Rezultati - dečki do 9 let: 1. Martin Kuglič (Zahomec), 2. Mitja Oranič (Tržič), 3. Anže Mulec (Ilirija Center), 4. Sašo Trpin (Stol Žirovnica), 5. Mitja Mertelj, 6. Anže Česen (oba Triglav Teling); **dečki do 11 let:** 1. Anže Brankovič, 2. Matic Zelnik (oba Triglav Teling), 3. Luka (Dolomiti), 4. Rok Ipavec (Triglav Teling); **dečki do 13 let:** 1. Primož Gostič, 2. Blaž Bilban (oba Dolomiti), 3. Blaž Križaj (Ilirija Center), 4. Urban Zupan (Tržič). • **Janez Bešter**

RUDARSKA SVETILKA ITALIJANU ROBERTU CECONU

Velenje, 24. junija - SSK Velenje je v petek ponoči organiziralo osmo tekmovanje za rudarsko svetilko. Nastopilo je 73 tekmovalcev, ki so uspeli na popoldanskih kvalifikacijah na 80-metrski skakalnici. Tekmovanja so se udeležili predstavniki Češke, Italije, Slovaške, Slovenije z najmočnejšimi ekipami, Avstrijo pa je zastopal en tekmovalec iz Zahomca. Najznamenitejša imena tekmovanja so bili svetovni prvak v poletih Jaroslav Sakala, Jirži Parma in Zbynek Krompolc iz Češke, Italijan Roberto Cecon, kateremu je pripadla tudi zmaga. Dobro so se odrezali tudi naši skakalci. Najdaljši skok je uspel Čehu Zbyneku Krompolcu z 80 metri.

Rezultati: 1. Roberto Cecon (Italija) 231.5 T 79 in 79 m, 2. Zbinek Krompolc (Češka) 229 T 77 in 80 m, 3. Damjan Fras (Ilirija Center) 221 T 78 in 77,5 m, 4. Rolando Kaligaro (Velenje) 217 T 77 in 76 m, 5. Franci Petek (Stol Žirovnica) 216 T-77 in 76 m, 6. Primož Kopač (Alpina Žiri) 214,5 T 74 in 77.5 m, 7. Robi Meglič 212 T 76,5 in 78 m, 8. Dejan Jekovec (oba Tržič) 211,5 T 75 in 78,5 m, 9. Matjaž Kladnik (Ilirija Center) 210 T 75,5 in 75,5 m, 10. Jiri Parma (Češka) 209,5 T 75,5 in 75,5 m, 11. Sašo Komovec (Triglav Teling), 12. Tomas Goder (Češka), 13. Robi Kopušar (Ljubno), 14. Goran Janus (Ilirija Center), 15. Boštjan Brzin (Tržič), 16. Matjaž Zupan (Triglav Teling) — 20. František Jež, 26. Jaroslav Sakala, 29. Ladislav Dluhoš (vsi Češka dobitniki točk v svetovnem pokalu). • **Janez Bešter**

CHALLENGER ROBIJU MEGLIČU

Velenje, 26. junija - 4. Ski Jumping Challengerja se je udeležilo 64 tekmovalcev, ki so se že v soboto pomerili dvakrat. V nedeljsko finalno tekmovanje pa se jih je uvrstilo 16. Največ se jih je uvrstilo iz Slovenije, kar 10, iz Češke 4 in Italije 2. Najpej so se pomerili v osmini finala, kjer so bili izločeni Dluhoš in Krompolc iz Češke, Italijan Pertile in naši Brzin, iz Tržiča, Kaligaro iz Velenja, Petek Stol Žirovnica, Polajnar in Komovec (oba Triglav Teling). V četrtfinalu so bili poraženi Ceccon (Italija), Jež (Češka), Robi Kopušar (Ljubno) in Matjaž Kladnik (Ilirija Center). Polfinalna para sta bila Meglič - Kopač in Parma - Fras. V finalu sta se pomerila Robi Meglič (Tržič) in Jiri Parma (Češka). Tržičan je bil boljši in zasluženo osvojil Challenger. Rezultati: 1. Robi Meglič (Tržič), 2. Jiri Parma (Češka), 3. Damjan Fras (Ilirija Center), 4. Primož Kopač (Alpina Žiri), 5. Roberto Ceccon (Italija), 6. František Jež (Češka), 7. Robi Kopušar (Ljubno), 8. Matjaž Kladnik (Ilirija Center), 9. Sašo Komovec, 11. Rok Polajnar (oba Triglav Teling), 13. Franci Petek (Stol Žirovnica) in Rolando Kaligaro (Velenje), 16. Boštjan Brzin (Tržič).

• **Janez Bešter**

VATERPOLO

LJUBLJANA OSVOJILA TRETJE MESTO

LJUBLJANA : KRANJ 90 15:6 (1:1, 4:2, 4:2, 6:1)

Kopališče Kolezija, gledalcev 50, sodnika Pičulin in Rakovec (oba Kranj)

LJUBLJANA: Štrkalj, Hraste 1, Krelj 1, Ivanko 1, Bjelanovič 4, Kociper 4, Alidžanovič 1, Ošljak 1, Pikec, Dornik, Naglič 2.

KRANJ 90: Dejak, Vončina 2, Košir 1, Zupanič, Poljšak, Rožman, Pičulin 2, Mikoletič, Rauter 1.

Izključitve: Ljubljana 8 (Ošljak 3), Kranj 90 6

Četvercev ni bilo.

Izključitvi brez pravice zamenjave: Hraste (Lj) in Rožman (Kranj 90)

Kranj, 23. junija - Ekipi Ljubljane in Kranja 90 sta zopet prikazali dopadljiv vaterpolo. Tekma je bila izenačena vse do konca druge četrtine, potem pa so domačini povečali razliko, čeprav z igro gostov niso nadigrali. Kranjčanom se je v celi končnici DP poznalo, da so ostali brez dveh igralcev prve sedmerke, kar so nasprotniki s pridom izkoriščali. Tako je bilo tudi tokrat, saj so Ljubljančani z menjavami držali visok tempo igre, ki mu kranjski vaterpolisti niso mogli slediti.

Za gledalce je bila še najbolj zanimiva zadnja četrtina, saj sta si v tem delu igre v lase skočila oba kapetana, ljubljanski Hraste in kranjski Rožman. Zaradi medsebojnega obračunavanja sta si oba prislužila izključitev brez pravice zamenjave. **Gledalci so v zadnji sekundi srečanja videli tudi najlepši zadetek, ne samo srečanja, temveč celega prvenstva, ko je Vončina z več kot polovice igrišča zadel skrajni desni zgornji kot ljubljanskih vrat.** • **Grega Košir**

NEODLOČENO V KONČNICI

TRIGLAV : MICOM KOPER 7:4 (1:0, 1:2, 1:0, 4:2)

Kranj, 25. junija - Letno kopališče Kranja, gledalcev 2000, sodnika Tomič in Pedišič iz Hrvaške, delegat Chvatal iz Kranja.

TRIGLAV: Homovec, Hajdinjak 2, Margeta, Balderman, Čimžar, Antonijevič, Gantar 1, Grabec, Bukovac, Štirn, Peranovič, Štromajer, Troppan 4.

MICOM KOPER: Belofastev, Štrkalj, Goljuf, B. Cetin, Rukavina 1, Stopar, Vejnovič 1, Bržan, Sivets 2, Bolčič, Iričanin, Štromajer, M. Cetin

Izključitve: Triglav 6, Micom Koper 9.

V drugi tekmi končnice državnega prvenstva so igralci Triglava pred polnimi tribunami na letnem kopališču prikazali daleč najboljšo igro v letošnji sezoni. Koprčane, ki so že videli zmago po zmagi v Kopru so popolnoma deklasirali. Že sam uvod v igro je dal domačim apetit, da nasprotnika popolnoma porazijo. Že prvi zadetek je padel po eni minuti, ko je lepo zadel Troppan. To je bilo tudi vse v prvem delu, čeprav so imeli domačini še nekaj priložnosti, ki jih je zaustavil Igor Belofastev. V drugem delu so vaterpolisti iz Kopra pripravili nekaj dobrih in lepo organiziranih akcij in rezultat vsega tega je bilo izenačenje. nato so varovanci trenerja **Rada Čermelja** zaigrali disciplinirano, vratar **Matjaž Homovec** je branil izredno poleg tega pa se je še razigral **Primož Troppan** in gostje iz Kopra so odšli domov s porazom. Tako je sedaj izid v zmagah izenačen in že v torek igrata ekipi tretjo tekmo, nato pa še četrto v petek v Kranju.

Po tekmi je trener Triglava **Rado Čermelj** dejal: "Izredno sem zadovoljen s prikazano igro, saj so fantje po dolgem času zaigrali tako kot znajo. Vratar **Matjaž Homovec,** ki je tudi kapetan ekipe je branil izvrstno in s tem dal dodatni motiv igralcem. Čaka nas še naporen period, saj menim, da bomo igrali pet tekem. Tekma je bila odigrana izredno športno, saj ni bilo nobenih incidentov in upam, da bo tako do konca."

Igralec tekme je bila Matjaž Homovec (Triglav). • **J. Marinček**

ŠOLA KOŠARKE PETRA VILFANA

Kranj, junija - Legenda Slovenske košarke Peter Vilfan, ki je svojo športno pot začel v Mariboru in se nato preselil v Split, kjer je bil največji adut takratne Jugoplastike, nato je bil član Smelt Olimpije, Partizana in končal v Ljubljani svojo košarkarsko kariero. Sedaj je član košarkarskega kluba Praprot iz Kranja, ki igra v gorenjski ligi. Prav to nas je vodilo, da se z njim resneje pogovorimo o njegovi šoli košarke, ki je veliko boljša, kot šola Jure Zdovc, saj bo na šoli stalno navzoč in s tem dal dodatni motiv mladim nadebudnežem, ki v Kranju stalno rastejo.

Komu je tabor namenjen?

"Aktivnosti v taboru so namenjene predvsem fantom, starim od 7 do 16 let. Vabljeni so tako začetniki, kakor tudi tisti, ki se s košarko že kar nekaj časa ukvarjajo."

Kdo je pripravil program in kdo ga bo izvajal?

"Program vadbe košarke v taboru je pripravil profesor **Janez Drvarič**, uspešen trener različnih selekcij bivše jugoslovanske reprezentance, tudi trener slovenske reprezentance, sedaj pa vodja dela z mlajšimi reprezentančnimi selekcijami Slovenije. Gospod Drvarič bo na taboru občasno navzoč in bo spremljal izvajanje programa vadbe.

Za strokovno izvedbo programa vadbe bo skrbel **Peter Vilfan**, pridružili pa se mu bodo še nekateri drugi uveljavljeni trenerji, med njimi **Drago Vezjak**, pomočnik trenerja državne reprezentance Republike Slovenije, **Boris Čerpes**, uspešen trener v državni ligi Avstrije, **Franci Podlipnik**, pomočnik trenerja mladinske reprezentance Republike Slovenije, **Andrej Zevnik**, trener starejših dečkov v KK Triglav iz Kranja, **Tone Krump**, trener mlajših selekcij v KK TAM BUS.

Glavni demonstrator tabora bo **Peter Vilfan**, ki bo prisoten ves čas trajanja tabora, pomagali pa mu bodo še nekateri znani igralci slovenskih košarkarskih klubov, morda pa tudi igralci iz tujine."

Potek vadbe in ostalih aktivnosti

"Udeleženci tabora bodo razporejeni v osem skupin po starosti in predhodnem znanju košarke, vsaka skupina pa bo štela 6 članov. Vadbeno skupino bo stalno spremljal vaditelj košarke, za nemoten potek dela in prostočasnih aktivnosti pa bodo poskrbeli še psiholog in pedagog ter učitelj plavanja.

Vadba košarke bo potekala dvakrat dnevno, dan pa bomo popestrili še z dodatno košarkarsko vsebino (ogled videokaset, predavanja in demonstracije). Zvečer bomo opravili ogled in analizo posnetkov vadbe, ki jo bomo snemali skozi ves dan, dan pa bomo zaključili s tekmovanji v igri 1:1, 3:3, 5:5, v metanju trojk in prostih metih ter štafetnih igrah za najmlajše.

Ob vseh teh košarkarskih aktivnostih bo dovolj časa za odhod na plažo in kopanje v morju, za pomorski izlet v Piran, za spoznavni večer ob košarki, za zaključni piknik in "fešto" s podelitvijo priznanj in nagrad."

Kako je urejena zdravniška oskrba?

"Medicinska oskrba je skozi vse izmene urejena v Zdravilišču Krka, ki je le nekaj korakov oddaljeno od prostora, kjer bomo preživljali zanimive, košarkarsko aktivne počitnice."

POLETNI KOŠARKARSKI TABOR

KOŠARKARSKE ŠOLE PETRA VILFANA
PRIJAVNICA

IME IN PRIIMEK: _____

NASLOV: _____

MESTO: TELEFON: _____

DATUM ROJSTVA: _____

ŠOLA, KI JO OBISKUJEŠ: _____

SE S KOŠARKO ŽE REDNO UKVARJAŠ? DA NE

KAKO DOLGO? _____

KLUB OZIROMA ŠOLA, KJER VADIŠ: _____

OBKROŽI IZMENO, V KATERO SE PRIJAVLJAŠ:

1. izmena 10. 7. - 17. 7. 2. izmena 17. 7. - 24. 7. 3. izmena 24. 7. - 31. 7. 4. izmena 31. 7. - 7. 8. 5. izmena 7. 8. - 14. 8. 6. izmena 14. 8. - 21. 8.

Cene in kaj zajema cena?

"Cena Poletnega košarkarskega tabora je 320 DEM (plačljivo v tolarski protivrednosti po srednjem tečaju Banke Slovenije na dan plačila).

Za to ceno vam ponujamo:

- prevoz s posebnim avtobusom v Strunjan in nazaj- vadbo košarke (dvakrat na dan) in osale dopolnilne košarkarske aktivnosti
- 7 polnih penzionov
- malico in osvežilno pijačo ob prihodu v tabor
- zavarovanje in turistično takso
- osvežilne pijače in napitke ob igrišču v času vadbe
- izlet v Piran
- piknik in zaključno "fešto"
- športni komplet (maja in kratke hlače) z znakom Košarkarske šole Petra Vilfana
- vstopnina na urejeno in zavarovano plažo

Prevoz bo organiziran tako, da se udeleženci tabora na dan odhoda in ob uri, ki jim bo sporočena zberejo na eni izmed naslednjih vstopnih postaj:

- v Mariboru izpred Dvorane Tabor
- v Celju izpred športne dvorane Golovec
- na avtobusni postaji na Trojanah
- v Ljubljani izpred Hale Tivoli
- v Postojni izpred Športne dvorane SNTŠ

Navedena mesta so tudi možne izstopne postaje ob povratku."

Pogoji plačila?

"Celotni znesek je možno vplačati v treh obrokih in sicer:

1. obrok - **ob prijavi** (v vrednosti 120 DEM)
2. obrok - **najkasneje do 10. julija** (v vrednosti 100 DEM)
3. obrok - **najkasneje do 10. avgusta** (v vrednosti 100 DEM)

Prijave za tabor bomo sprejemali po kronološkem vrstnem redu, dokler ne bodo zapolnjena vsa prosta mesta v izmeni.

Plačilo udeležbe oziroma posamezne obroke je potrebno poravnati na žiro račun **Košarkarske šole Petra Vilfana pri SDK Ljubljana, številka 50104-678-53141, s pripisom za Košarkarsko šolo Petra Vilfana, Poletni košarkarski tabor.** Kopijo vplačila prvega obroka je potrebno priložiti k prijavnici, kopji preostalih dveh vplačil pa poslati po pošti ali telefaxu." • **J. Marinček**

ŠAH

ODPRTO PRVENSTVO LJUBLJANE SVEŠNIKOVU

Ljubljana, 26. junija - V Grand hotelu UNION se je končalo 5. mednarodno odprto prvenstvo Ljubljane. Sodelovalo je 160 igralcev in igralk iz 15 držav, pomerili pa so se v 9 kolih švicarskega sistema. Z zmago v zadnjem kolu si je Evgeny Svešnikov, najvišje rangirani igralec in član Leške Murke, zagotovil zmago na turnirju. Enako število točk, 7.5, sta sicer zbrala tudi Sergey Zagrebelny in Pavel Tregubov, vendar sta imela slabše nasprotnike. Od slovenskih predstavnikov je bil najboljši Janez Barle s 6.5 točkami na 7. mestu. Najboljši Gorenjec pa Leon Mazi s 5.5 točkami na 39. mestu. Norme za mednarodne naslove so osvojili: Marko Tratar in Vladimir Ivačič za mednarodnega mojstra, Elena Kuznecova pa za mednarodno mojstrico. Dražen Sermek je imel v zadnjem kolu priložnost z zmago nad Sergeyem Zagrebelnim osvojili bal za mednarodnega mojstra, vendar mu ni uspelo. Najboljši mladinec je bil Emil Sutovskij iz Izraela s 7 točkami na 5. mestu. Najboljši veteran je bil Vid Vavpetič s 5. točkami na 48. mestu, najboljša članica pa Sofia Polgar s 6 točkami na 17 mestu.

Vrstni red: 1. Evgeny Svešnikov (RUS, 7.5), 2. Sergey Zagrebelny (UZB, 7.5), 3. Pavel Tregubov (RUS, 7.5), 4. Miron Sher (RUS, 7), 5. Emil Sutovskij (ISR, 7), 6. Alexandr Ryskin (BLA, 6.5), 7. Janez Barle (SLO, 6.5), 8. Vladimir Burmakin (RUS, 6.5), 9. Mišo Cebalo (CRO, 6.5), 10. Zgurds Lanka (LAT, 6.5), 11. Igor Drozdov (RUS, 6.5),... 13. Dražen Sermek (6), 14. Marko Tratar (6), 16. Duško Pavasovič (6), 18. Bogdan Podlesnik (6), 22. Enver Bukič (6), 26. Georg Mohr (6), 31. Igor Jelen (6)... • **Aleš Drinovec**

TENIS

MENCINGER IN SOKOLOV ZMAGALA

Gorenja vas, 25. junija - Teniški klub Gorenja vas je organiziral škofjeloško občinsko prvenstvo teniških dvojic. Sodelovalo je 12 parov. V polfinalu sta Mencinger in Sokolov premagala D. in T. Selaka z 2 : 0, Bogataj in I. Selak pa Peternela in Poljanca z 2 : 0. V igri za tretje mesto sta Peternel in Poljanec premagala D. in T. Selaka z 2 : 1, v finalu pa sta Mencinger in Sokolov premagala Bogataja in I. Selaka z 2 : 0. Predsednik društva Ivan Petrovčič je najboljšim podelil pokale Športne zveze in denarne nagrade društva Partizan. • **I. Selak**

STRELJANJE

PETERNELA NAJBOLJŠA

Ljubljana, 27. junija - Mestna strelska zveza Ljubljana je organizirala odprto mestno prvenstvo v streljanju z malokalibrskim orožjem. Kranjčani so dosegli dobre uvrstitve, saj so kar v treh disciplinah zmagali. V streljanju z malokalibrsko hitrostrelno pištolo sta prvo in drugo mesto osvojila Franc Peternel mlajši in Franc Peternel starejši, tretji pa je bil Gaber (Olimpija). V tekmovanju z malokalibrsko športno pištolo je zmagal Franc Peternel mlajši (Kranj) pred Gabrom (Olimpija) in Francem Peternelom starejšim (Kranj). Pri malokalibrski standardni pištoli je zmagal Franc Peternel starejši (Kranj) pred članoma Olimpije Tominškom in Gabrom. • **J.K.**

Hokej na ledu

ŠTIRJE SLOVENSKI KLUBI V EVROPI

Državni prvaki Acroni z Jesenic bodo igrali v pokalu državnih prvakov, prav tako pa skupaj z Olimpijo Hertz, Inntalom Celje in Sportino Bled v novoustanovljeni Evropski hokejski ligi.

Kranj, 28. junija - Evropska hokejska liga se bo začela 10. septembra. Igralna dneva bosta torek in sobota. V prvem delu bodo moštva igrala vsak z vsakim doma in v gosteh. Sicer pa bo to tekmovanje, končano bo s finalno tekmo 5. in 11. decembra, izredno kakovostno. Sodelovalo bo 29 moštev iz sedmih držav. Kar 20 moštev je iz držav, ki so članice skupine A (Avstrija, Francija, Italija), pet moštev pa je iz držav, ki so članice skupine B (Danska, Nizozemska, Slovaška). Štiri moštva, to je slovenska, pa so iz države, ki je članica skupine C svetovnega hokeja.

Evropska hokejska liga se bo začela v štirih skupinah: atlantski, alpski, jadranski in donavski. Za nasta zanimivi dve: jadranska in donavska. **V jadranski skupini bodo igrali Acroni Jesenice, razen njih pa KAC Celovec, VSV Beljak, Alleghe, Bolzano, Brunico, Fassa in Gardena, vsi iz Italije. V donavski skupini pa bodo, razen Olimpije Hertza, Inntala Celje in Sportine Bled še EC Gradec, Wev Dunaj in Slovan iz Bratislave. Slovenski klubi bodo lahko v ligi igrali s šestimi tujci. Prav tako Italijani, medtem ko bodo avstrijska moštva lahko igrala s petimi tujci.**

Letošnja hokejska sezona bo torej dolga in zanimiva. Pomembno pa je predsvem to, da bo slovenski hokej intenzivneje zastopan v evropskem hokeju. Lani so v Evropi tekmovali le Jeseničani kot državni prvaki, tokrat pa bodo v Evropi kar štiri slovenska moštva. • **J. Košnjek**

NOGOMET

NOGOMET V MEDVODAH

Medvode, 28. junija -Klub malega nogometa Gol kiks iz Medvod prireja v soboto in nedeljo, 2. in 3. julija, turnir v malem nogometu na igrišču Športnega društva Partizan v Medvodah. Informacije daje Boštjan Pavlič po telefonu (061) 614-158. Žrebanje parov bo v četrtek ob 19. uri v Pizzeriji Hitri v Medvodah.

PLAVANJE

Šeste mladinske igre Alpe Jadran v Nemčiji

USPEŠEN SLOVENSKI NASTOP

Kranj, 28. junija - Tekmovali so športniki do 17 leta, prišli pa so iz 18 regij delovne skupnosti Alpe Jadran. Naše zastopstvo je bilo uspešno, saj so se Slovenci vrnili domov z 21 kolajnami, od katerih jih je 8 zlatih, dve sta srebrni, 7 pa je bronastih. Mladi športniki so tekmovali v štirih disciplinah: v atletiki in plavanju so tekmovali mladinke in mladinci, v košarki mladinci, v odbojki pa mladinke. Najusepšenjši so bili plavalci, predvsem **Alenka Kejžar in Goran Jurak, ki sta skupno osvojila večino zlatih kolajn.** Goran Jurak je bil trikrat zlat, Alenka Kejžar je bila enkrat prva in enkrat druga, zmagali pa so še Matjaž Kolčan, Metka Šparovec, Tomaž Majdič in Peter Mankoč. **Trener plavalcev Ciril Globočnik iz Radovljice** je bil s plavalnimi nastopi zadovoljen. Alenka Kejžar in Metka Šparovec sta ga še posebej razveselili, kar je dober obet pred avgustovskim evropskim mladinskim prvenstvom, kjer Alenka računa na kolajne. **Atleti** so osvojili štiri zlate kolajne, **košarkarji** podviga z zadnjih iger, ko so suvereno zmagali, niso ponovili, ampak so osvojili tretje mesto za Hrvaško in Furlanijo Julijsko Krajino. **Odbojkarice so bile tretje,** zmagal pa je Veneto. Naslednje igre bodo prihodnje leto v Ticinu v Švici. • **J. Košnjek**

KOLESARSTVO

GORSKO KOLESARJENJE NA HOTAVLJAH

Hotavlje, 27. junija - Prvega gorskega kolesarja na Hotavljah se je udeležilo 45 kolesarjev. Prepričljivo je zmagal Idrijčan Boštjan Brelih. Kolesarili so na 2 kilometra dolgi krožni progi, ob kateri se je zbralo veliko gledalcev. Razveseljivo je, da je tekmovalo veliko mladih kolesarjev. V prihodnje bo ta prireditev še kakovostnejša. Po posameznih kategorijah so bili najboljši: Blaž Bergant, Tomaž Hafner in Borut Čeferin med dečki B, Luka reberšek, Uroš Eržen in Luka Kosmač med dečki A, Tadej Trobevšek, Matjaž Cotan in Rok Oblak med mlajšimi mladinci, Boštjan Brelih, Boštjan Felc in Sandi Srdan med rekreativci, Lojze Oblak, Ilija Mištrofič in Vinko Bergant med veterani, Polona Gantar in Mateja Hafner med deklicami B, Špela Bergant in Jana Konštantin med deklicami A in Anuška Kavčič ter Ivica Kosmač med ženskami. • **L. Oblak**

ALPINIZEM

NOV USPEH SLOVENSKIH ALPINISTOV

Ljubljana, 28. junija - Poročali smo že, da sta alpinista Vanja Furlan in Uroš Rupar 28. maja 1994 dosegla 6887 metrov visoki vrh gore Siniolču v Sikimski Himalaji. Po vrnitvi iz Indije je odprava predstavila svoje delo tudi na tiskovni konferenci v Planinski zvezi Slovenije.

Siniolču je eden najlepših in tehnično najzahtevnejših vrhov v tamkajšnjem pogorju, je med drugim povedal vodja odprave **Tone Škarja.** Naši alpinisti - poleg Furlana in Ruparja sta bila v odpravi še Marko Čar in Luka Karničar - so opravili eno redkih ponovitev lepe, a nevarne smeri. Indijci žal nimajo urejene točne evidence vzponov, gotovo pa je, da gre za najhitrejši in najbolj tehnično skromen vzpon doslej. Načrtovano smučanje z vrha ni bilo možno, saj vse do tabora 1 na 5350 metrih višine tega razmere ne dopuščajo.

Odprava si je ogledala tudi vzhodno ostenje Kangčendzenge (8586 m), ki ima zmerne objektivne nevarnosti, zadnjih 2000 metrov pa je tehnično izjemno zahtevnih. Vzpon bi bil mogoč le s postopnim napredovanjem in sprotnim pritrjevanjem fiksnih vrvi. Glede na kadrovsko, organizacijsko in finančno zahtevnost bi bilo moč izvesti odpravo le kot nacionalno projekt. Cilj je vsekakor privlačen, saj gre za enega zadnjih res velikih himalajskih problemov, je prepričan Tone Škarja. • **S. Saje**

Srečanje Janezov na Novi Oselici

Janezi so veseli in pošteni ljudje

Nova Oselica, 26. junija - Turistično društvo iz Sovodnja v Poljanski dolini je v slikoviti vasici Nova Oselica že sedmič zapored pripravilo srečanje kranjskih Janezov, ki so tako dostojno in veselo proslavili "svoje poreklo" prav ob dnevu slovenske državnosti.

Nasploh je ime Janez krepko povezano z zgodovino slovenske države, poleg tega pa je bilo in je še nekaj Janezov tudi v državnem vrhu. Zamisel o dnevu kranjskih Janezov se je porodila leta 1988 na dnevu slovenskih planincev na Ermanovcu, prav na dan Janeza Krstnika.

Najprej vpis v "rodovnik", nato dobrodošlica s kruhom, soljo in žganjem.

Janezi so zapeli svojo Janez kranjski Janez in razvili svoj prapor.

Tudi na letošnjem sedmem srečanju so se Janezi najprej vpisali v register in tako potrdili svoj "rodovnik", nato pa jih je čakala še dobrodošlica s kruhom in soljo ter šilcem "ta domačega". Seveda ni manjkala himna Janezov, ki seveda ne bi mogla biti druga kot Janez, kranjski Janez, Janezi pa so tudi razvili svoj prapor. Janezi so veseli in pošteni ljudje, je v uvodnem pozdravu dejal pobudnik srečanja Janko Kalan in med drugim okrcal tiste Janeze, ki so se vrgli v politiko, kjer so postali zajedljivi in sebični. Janezi so se na svojem srečanju pod stoletnimi lipami ob cerkvi Janeza Nepomuka na Novi Oselici tudi poveselili. Nekaj se je našlo takih, ki so zaigrali na harmoniko, povedali so nekaj smešnic, nato pa jih je zabaval ansambel Obzorje.

Da bi Janezi izumrli se ni bati, saj se jih je lani v rodovnik vpisalo kar 94. • **M.G., foto Leja Jeras**

Vendarle še vedno tradicija

Tenetiše, 27. junija - Čeprav letos v krajevnih skupnostih pod Storžičem Golnik, Goriče, Tenetiše in Trstenik , ki so vsa leta praznovale krajevni praznik skupno, takšnega praznovanja ni bilo, so tradicijo ohranili v Tenetišah. Vsako leto zadnjih deset let so se na nedeljo dopoldne v Tenetišah zbrali ljubitelji kolesarjenja in se popeljali pa krajih krajevnih skupnosti. Tudi letos je bilo tako, čeprav je bila to redka, ali kar edina skupna nekdanja prireditev iz časov skupnega praznovanja. Morda jih bo prihodnje leto spet več, vsekakor pa so se mladi odločili, da so jim različni pogledi bolj malo mar. Nenazadnje je bil lep dan in zakaj ne bi sedli ob organizirani vožnji na kolo. • A. Ž.

GLASOV KAŽIPOT

Prireditve

Spominska slovesnost

Kranj - Pri koči na Ledinah bo 3. julija spominska slovesnost. Posebni avtobus pelje izpred hotela Creina ob 6.30 do Jezerskega. Dalje peš do spominske plošče pod kočo na Ledinah, kjer bo ob 10. uri kratka žalna slovesnost. Nato peš do Češke koče. Od tod je šel pol ure do 1802 m visokega mosta grebena - Vratica. Tura ni preveč zahtevna. prijave sprejemajo v PD Kranj do 29. junija.

Triglavska spominska akcija

Kranj - Od 25. 6. do 2. 7. je v osrčju Triglava II. slikarsko-kiparski tabor, katerega tema bo: Triglavska krajina, favna, flora, planšarstvo, lov, planinstvo. Več likovnih del bo namenjenih v odkup, sredstva pa bodo porabljena za nagradni fond. 14. 7. bo ob 18. uri bo otvoritev razstave likovnih del I. in II. tabora ter dokumentov o patruljah, ki so se l. 1944 povzpele na Triglav in izobesile slovensko zastavo ter gradivo o dosedanjih pohodih na Triglav. Razstava bo v Šport hotelu do 18. 7. 1994. 15. 7. bo ob 6. uri pohod - vzpon na Triglav iz Rudnega polja. V koloni, ki bo štela okrog 250 do 300 pohodnikov, bodo borci NOV, mladi, delegacija veteranov junijske vojne ter organizacije, ki nosijo naslov TRIGLAV. Povabljen je tudi g. Kučan in številni predstavniki javnega življenja. 15. 7. bodo spominske slovesnosti in družabno srečanje udeležencev na Triglavu, in sicer: ob 14. uri spominska svečanost ob Aljaževem stolpu, v spomin na vzpon patrulj 1994; ob 19. uri priložnostna svečanost ob obeležju Triglavske XXXI. divizije na Triglavskem domu; ob 20. uri pa bo tovariški večer v Triglavskem domu. 16. 7. bo ob 11. uri v Šport hotelu srečanje "Pol stoletja pozneje", še živečih udeležencev partizanskih patrulj, ki so se l. 1994 povzpele na simbol OF Triglav. Isti dan od 13. do 17. ure bo velika zaključna slavnostna in zabavno-glasbena prireditev pod naslovom "Srečanje v Triglavskem narodnem parku - na sončni strani Triglava; slovesni del prireditve bo od 14.30 do 15. ure. Nastopali bodo: Partizanski pevski zbor, ki praznuje 50-letnico, Godba na pihala iz Mengša, recitatorji - partizanski igralci, operna pevka Olga Gracelj in drugi. V zabavno-glasbenem delu zaključne prireditve bodo sodelovali: Zlati zvoki s pevkami, Godba na pihala iz Mengša. Za jedačo in pijačo bo poskrbel Šport hotel Pokljuka, na voljo bo tudi bohinjski sir. V prodaji bo Triglavska spominska kaseta in CD plošča. Odprta bo tudi triglavska pošta. 15. in 16. julija se torej srečamo na Pokljuki, v čast in zahvalo Triglavu.

Kresna noč in veselica Bitnje - Gasilsko društvo Bitnje prireja v soboto, 2. julija, ob 19. uri KRESNO NOČ z ansamblom Monroe. V nedeljo, 3. julija, bo velika vrtna veslica ob 16. uri. Igra skupina Gamsi. Pripravljen je bogat srečelov. Vstop prost. K udeležbi vabijo gasilci.

Urhovanje v Smledniku

Smlednik - Župnijski urad Smlednik, Turistično olepševalno društvo in Gostišče Urh v Smledniku bodo v nedeljo, 3. julija, pripravili praznovanje sv. Urha. Po dopoldanski maši bosta v kulturnem programu nastopila Mladinski pevski zbor pod vodstvom Mateje Jenko in Godba na pihala Donit Medvode pod vodstvom Vilija Benedikoviča. Popoldne bo kulturno družabna prireditev z narodnimi nošami, pritrkovalci, muzikanti, citrami, nagradnim kvizom in družabnimi igrami.

Ura pravljic

Tržič - Ob zaključku šolskega leta tržiški knjižničarji vabijo na uro pravljic, ki bo tokrat malo drugačna. V četrtek, 30. junija, bodo ob 17. uri v Knjižnici dr. Toneta Pretnarja vzgojiteljice vrtca Deteljica predstavile igrico Muca se je izgubila.

Izleti

Obiskovalci planin

Kranj - Planinsko društvo Kranj obvešča obiskovalce planin, da so odprti naslednji planinski domovi: dom Kokrškega odreda na Kališču od 18. junija dalje; dom na Ledinah od 25. junija dalje; dom na Krvavcu pa je stalno odprt.

Izlet po Italiji

Naklo - Društvo upokojencev vabi svoje člane na izlet po Italiji: Portogruaro, Akvileja, Grado, Monfalcone, Gorica. Za člane iz Naklega bo izlet 13. julija; iz Dupelj 20. julija in iz Podbrezij 26. julija. Zborna mesta so običajno. Odhod avtobusov ob 6. uri. Prijave zbirajo poverjeniki do zasedbe avtobusov.

S kolesi na Jezersko

Kranj - Kolesarska sekcija pri Društvu upokojencev organizira v torek, 5. julija, kolesarski izlet na Jezersko, in sicer za tiste z manjšo kondicijo do Kanonirja, za ostale do Planšarskega jezera. Odhod je ob 8. uri izpred Društva upokojencev Kranj, Vozili se bomo po cestno prometnih predpisih in na lastno odgovornost.

Predavanje

Zdrava prehana

Radovljica - Drogerija Meta iz Radovljice vabi v sredo, 29. junija, ob 19. uri na predavanje o zdravi prehrani z degustacijo TEHE zdrava prehrana; vpliv le-te na človeka. Poizkusili boste: pšenično meso (seitan), sojin sir (tofu), sojine namaze in še in še. Predavala bo Ica Šitarovasnik. Predavanje bo v OŠ A. T. Linharta - večnamenski prostor. Vstopnine ni! Prisrčno vabljeni!

Koncerti

Recital

Radovljica - Danes, 28. junija, bo v radovljiški knjižnici v okviru torkovih večerov koncertni recital v spomin Janezu Svetini. Nastopila bosta baritonist Damjan Ristič in pianistka Aleksandra Vremšak.

radio triglav
64270 Jesenice, Čufarjev trg 4
STEREO 96 MHz RDS

GORENJSKI GLAS EKONOMSKA PROPAGANDA GORENJSKI GLAS
POKLIČITE 223 - 111
OBISKALI VAS BOMO

OB REČIŠKEM SEJMU NOV GASILSKI PRAPOR - Gasilsko društvo Bled Rečica je dan državnosti označilo z več prireditvami. Dopoldan se je začel ob gasilskem domu sejem domačih izdelkov, sledila pa je proslava, na kateri je spregovoril radovljiški župan Vladimir Černe. Popoldne so se domačini in gostje iz okolice zbrali na svečanosti ob razvitju novega gasilskega prapora, ki ga je blagoslovil dekan Martin Erklavec. Kot je obljubil predsednik društva Anton Zupan, bo več kot 60 članov pod tem praporom složno opravljalo gasilske naloge in pomagalo pri delu v kraju. V Rečici ima namreč gasilstvo že 85-letno tradicijo in kljub skromnim razmeram opravlja pomembno vlogo varovanja skupnega imetja. • **Besedilo in slika: S. Saje**

HAL, HAL, GORENJSKI GLAS

Naročila za objavo sprejemamo po telefonu 064/223-111, faksu 064/222-917 ali osebno na Zoisovi 1 v Kranju oz. po pošti - do 12. ure **dan pred izidom** Gorenjskega glasa!
Cena oglasov in ponudba v rubriki: **izredno ugodna.**

NOVO V KRANJSKI GORI (TGC)
Vabimo Vas na obisk **pizzerije - restavracije NAPOLI** (trgovsko - gostinski center). Nudimo pizze, jedi z žara, solatni bife, sladice... **VIDIMO SE V NAPOLIJU! Tel.: 881-346**

META DOMAČA LEKARNA
V Radovljici pod tržnico - vabi v svoj hram vse, ki se imate ali se začenjate imeti radi. Med **domačimi zdravili, čaji, otroško hrano, knjigami, piramidami, naravno kozmetiko in zdravo prehrano, boste vdihnili še veliko dobre volje in ljubezni.**

ROLETARSTVO NOGRAŠEK
Cenjene kupce **obveščamo,** da ne poslujemo več na Miljah 13. Lamelne plise zavese, žaluzije in rolete lahko naročite na našem **novem naslovu v Notranjih Goricah,** kjer imamo tudi razstavni prostor. Tel.: 061/651-247. **SE PRIPOROČAMO!**

LEKERO RAZSTAVNO PRODAJNI SALON Milje pri Kranju tel.: 45-345
Nudimo Vam **keramične in granitrogres** ploščice, sanitarno opremo, kopalniško pohištvo in dodatke, lepila ter furnirne mase. **Stavbno pohištvo:** okna, vrata; **senčila** vseh vrst, polkna, rolete, ALU žaluzije, lamelne zavese. **Lesne obloge:** lamelni in klasični parket, opaž, ladijski pod in vse vrste zaključnih letev. **SVETOVANJE, MONTAŽA, PREVOZ!**

FOTO BOBNAR
za hotelom Jelen
Fotografije za dokumente v 3 minutah. 4 fotografije 650 SIT, 8 fotografij 1.100 SIT. Tel.: 221-112

OSVEŽITVE NA KOPALIŠČIH
* **ŽELEZNIKI:** Plavalni bazen bo med počitnicami odprt: ponedeljek, torek od 15. ure naprej, ostali dnevi že od 10. ure naprej. Terasa je odprta. SE PRIPOROČAMO!
* **RADOVLJICA:** Bazen z ogrevano vodo je odprt od 10. do 18. ure, sobota in nedelja od 9. do 19. ure. Vstopnice od 200 do 400 SIT. Skupine popust!
* **BLED:** Grajsko kopališče je odprto od 7. do 19. ure. Vstopnice so na voljo od 100 do 250 SIT. Pridite, ne bo Vam žal! * **KRANJ:** Letno kopališče je odprto od 9. do 17.30, ob nedeljah od 9. do 19. ure. Med počitnicami so organizirani plavalni tečaji!
* **JESENICE:** Kopališče Ukova je vsak dan odprto od 10. do 18.30. Cene vstopnic so na voljo od 150 do 300 SIT. Pridite in uživajte!
* **KAMNIK:** Bazen z ogrevano vodo je odprt od 10. do 18. ure, nočno kopanje od 20. do 22. ure; sobota, nedelja, prazniki od 10. do 21. ure. Vstopnice od 200 do 400 SIT, popoldanske od 150 do 350 SIT. Plavalni tečaji!

PLAVA LAGUNA POSEBNA PONUDBA
7-dnevni počitniški aranžmaji - VELIKI POPUSTI ZA OTROKE, TUDI DO 100 %. Informacije: Vaša agencija ali Plava Laguna Poreč - Croatia, tel.: 00 385 531 351-122, 351-822, fax: 351-044. **To je tam, kjer je dobro razpoloženje doma!** CENE POLPENZIONA NA OSEBO V SIT: od 2. 7. do 9. 7. 94: hotela Galeb in Albatros - 18.900,00; hotela Materada in Mediteran - 20.300,00 od 9. 7. do 23. 7. 94: hoteli Galeb, Albatros, Lotos in Delfin - 23.100,00; hotel Materada - 25.200,00. Doplačilo za polni penzion je 2.800,00 SIT. **V ceno je vključeno: 7 pol ali polnih penzionov, turistična taksa, dnevna animacija in šola smučanja na vodi za otroke in odrasle. DOBRODOŠLI!**

Občina Kranj, Sekretariat za družbene dejavnosti, na podlagi Odredbe o postopku za izvajanje javnega razpisa za oddajo javnih naročil (Uradni list RS, št. 28/93 in 19/94) objavlja

JAVNI RAZPIS

ZA IZBIRO IZVAJALCA ZA IZVAJANJE PROGRAMA OSNOV RAČUNALNIŠTVA OSNOVNOŠOLCEV (6. IN 7. RAZRED) V POTUJOČI RAČUNALNIŠKI UČILNICI ZA ŠOLSKO LETO 1994/95.

1. Naročnik za izbiro izvajalca je Občina Kranj, Sekretariat za družbene dejavnosti, Kranj, Slovenski trg 1.

2. Predmet razpisa je izvajanje programa usposabljanja osnov računalništva osnovnošolcev, v 6. in 7. razredu, v potujoči računalniški učilnici za šolsko leto 1994/95.

3. program se izvaja na 8 (osmih) prenosnih računalnikih z oznako NB CH 386 SX/40 Mb HDD/20 Mhz 2 Mb RAM po osnovnih šolah občine Kranj v 20 skupinah po 15 učencev in traja 70 ur.

4. Sofinancer do 65 % vrednosti cene izobraževanja je občina Kranj, ki priznava vrednost ure v višini bruto vrednosti ure interesne dejavnosti v osnovni šoli, ki jo za tekoči mesec prizna Ministrstvo za šolstvo in šport Republike Slovenije.

5. Ponudba mora vsebovati:
- podatke iz registrskega sodišča o registraciji podjetja
- program poučevanja, ki mora biti potrjen z zakonom določenega pooblaščenega organa
- ceno programa
- opis dosedanjega dela
- reference ponudnika

6. Informacije lahko ponudniki dobijo na Sekretariatu za družbene dejavnosti občine Kranj, tel.: št. 221-811, int. 379 - ga. Jasna Zlobec - Dolinar.

7. Ponudbo z vso potrebno dokumentacijo naj ponudniki, ki bodo sodelovali v javnem razpisu, pošljejo na Občino Kranj, Sekretariat za družbene dejavnosti, Slovenski trg 1, v roku 10 dni po objavi razpisa.

8. Ponudbe morajo biti oddane v zapečateni kuverti z oznako: "ne odpiraj - ponudba za javni razpis - za potujočo računalniško učilnico".

9. odpiranje ponudb bo 12 dan po objavi razpisa, ob 13. uri v sobi 162 Skupščine občine Kranj.

10. Ponudbe, ki ne bodo pravilno opremljene, ter ponudbe, ki ne bodo vsebovale elementov tega razpisa, bodo izločene iz nadaljnje obravnave.

11. Predstavniki ponudnikov, ki bodo prisotni pri odpiranju, morajo imeti s seboj pooblastilo za zastopanje.

12. Izbran bo najugodnejši ponudnik. Ponudniki bodo obveščeni o izidu javnega razpisa najkasneje v 15 dneh po dnevu odpiranja ponudb.

13. Z izbranim ponudnikom bo sklenjena ustrezna pogodba.

Občina Kranj, Sekretariat za družbene dejavnosti razpisuje na podlagi Odredbe o postopku za izvajanje javnega razpisa za oddajo javnih naročil (Uradni list RS, št. 28/93 in 19/94)

JAVNI RAZPIS

ZA DODELITEV ENKRATNE FINANČNE POMOČI PRI VISOKOŠOLSKEM ŠTUDIJU, SPECIALIZACIJI IN RAZISKOVALNI DEJAVNOSTI V LETU 1994

1. Naročnik Občina Kranj, Sekretariat za družbene dejavnosti Kranj, Slovenski trg 1, za finančno pomoč namenja sredstva v višini 800.000,00 SIT.

2. Predmet razpisa je dodelitev enkratne finančne pomoči pri visokošolskem študiju, specializaciji, raziskovalni dejavnosti, za pomoč udeležencem strokovnih srečanj doma in v tujini, kjer sodelujejo s svojimi referati, ter pomoč pri udeležbah na študijskih ekskurzijah rednih študentov v zadnjih nekaj letnikih univerze v letu 1994.

3. Prednost pri dodelitvi finančne pomoči bodo imeli študentje višjih letnikov univerze in podiplomskega študija.

4. Na razpis se lahko prijavijo kandidati, ki študirajo redno ali ob delu, ki opravljajo specializacijo ali sodelujejo pri raznih raziskovalnih dejavnostih.

5. Kandidati, ki se bodo prijavili na razpis, morajo predložiti:
vlogo z navedbo višine zaprošene finančne pomoči in glede na namen zaprošenih sredstev tudi:
- program študija ali specializacije
- program strokovnega srečanja, ki se ga nameravajo udeležiti
- opis raziskovalne dejavnosti, pri kateri sodelujejo ali jo izvajajo
- namen in program študijske ekskurzije

6. Informacije lahko kandidati dobijo na Sekretariatu za družbene dejavnosti občine Kranj, tel.: 221-811 int. 379 - ga. Jasna Zlobec - Dolinar.

7. Kandidati, ki bodo sodelovali v javnem razpisu, lahko svoje vloge z vso potrebno dokumentacijo pošljejo na Občino Kranj, Sekretariat za družbene dejavnosti, Slovenski trg 1, do konca leta 1994.

8. Vloge morajo biti oddane v zapečateni kuverti z oznako: "ne odpiraj - vloga za javni razpis - izobraževanje raziskovalnih kadrov".

9. Odpiranje vlog bo enkrat mesečno, 20. v mesecu, ob 12. uri v sobi 162 Skupščine občine Kranj - do porabe sredstev, ki so namenjena izobraževalni dejavnosti.

10. Vloge, ki ne bodo pravilno opremljene, ter vloge, ki ne bodo vsebovale elementov tega razpisa, bodo izločene iz nadaljnje obravnave.

11. Kandidati bodo obveščeni o rešitvi svoje vloge do 30. dne v mesecu, v katerem je bila vloga obravnavana.

12. Z izbranimi kandidati bo sklenjena ustrezna pogodba.

Občina Kranj, Sekretariat za družbene dejavnosti razpisuje na podlagi Odredbe o postopku za izvajanje javnega razpisa za oddajo javnih naročil (Uradni list RS, št. 29/93 in 19/94)

JAVNI RAZPIS

ZA IZBIRO IZVAJALCA ZA IZVAJANJE PROGRAMA ZDRAV NAČIN ŽIVLJENJA, HUMANI ODNOSI MED SPOLOMA IN PREPREČEVANJE KAJENJA, ALKOHOLIZMA IN OSTALIH ODVISNOSTI ZA OSNOVNOŠOLCE OBČINE KRANJ V ŠOLSKEM LETU 1994/1995

1. Naročnik Občina Kranj, Sekretariat za družbene dejavnosti Kranj, Slovenski trg 1, za izvedbo programa namenja sredstva v višini 598.000,00 SIT.

2. Predmet razpisa je izvajanje programa Zdrav način življenja, humani odnosi med spoloma in preprečevanje kajenja, alkoholizma in ostalih odvisnosti za osnovnošolce občine Kranj v šolskem letu 1994/1995.

3. Na razpis se lahko prijavijo zavodi, fizične osebe ali podjetja, ki so registrirana za opravljanje tovrstne dejavnosti.

4. Program izvaja oseba, ki ima najmanj višjo izobrazbo ustrezne smeri in opravljen pedagoško-andragoški izpit na Pedagoški akademiji.

5. Ponudba mora vsebovati:
- predstavitev posameznih programov,
- način izvajanja programov
- časovno trajanje izobraževanja
- verifikacijo pristojnih ministrstev
- dokazila o strokovni usposobljenosti izvajalcev programa
- če kandidira podjetje ali zavod, tudi podatke iz registrskega sodišča o registraciji podjetja ali zavoda
- opis dosedanjega dela na tem področju in
- reference ponudnika.

6. Informacije lahko ponudniki dobijo na Sekretariatu za družbene dejavnosti Občine Kranj, tel.: 221-811, int 375 - ga. Manja Vovk.

7. Ponudniki, ki bodo sodelovali v javnem razpisu, naj svoje vloge z vso potrebno dokumentacijo pošljejo na Občino Kranj, Sekretariat za družbene dejavnosti, Slovenski trg 1, v roku 15 dni po objavi razpisa.

8. Ponudbe morajo biti oddane v zapečateni kuverti z oznako: "ne odpiraj - ponudba za javno razpis, preventivna vzgoja".

9. Odpiranje ponudb bo 17. dan po izteku roka za oddajo, ob 13. uri v sobi 162 Skupščine občine Kranj.

10. Ponudbe, ki ne bodo prispele pravočasno ali ne bodo pravilno opremljene, ter ponudbe, ki ne bodo vsebovale elementov tega razpisa, bodo izločene iz nadaljnje obravnave.

11. Predstavniki ponudnikov, ki bodo prisotni pri odpiranju, morajo imeti s seboj pooblastilo za zastopanje.

12. Izbran bo najustreznejši ponudnik. Ponudniki bodo obveščeni o izidu javnega razpisa najkasneje v 15 dneh po dnevu odpiranja ponudb.

13. Z izbranim ponudnikom bo sklenjena ustrezna pogodba v roku 15 dni po sprejeti odločitvi.

Občina Kranj, Sekretariat za družbene dejavnosti, razpisuje na podlagi Odredbe o postopku za izvajanje javnega razpisa za oddajo javnih naročil (Uradni list RS, št. 28/93 in 19/94)

JAVNI RAZPIS

ZA IZBIRO NAJUGODNEJŠEGA PONUDNIKA ZA OPRAVLJANJE STORITEV PREVOZA OSNOVNOŠOLSKIH OTROK V OBČINI KRANJ ZA ŠOLSKO LETO 1994/95

1. Naročnik je Občina Kranj, Sekretariat za družbene dejavnosti, Kranj, Slovenski trg 1.

2. Predmet razpisa je izvajanje celovitega prevoza osnovnošolskih otrok na območju občine Kranj v šolskem letu 1994/95, razen za prevoze na relaciji Stiška vas - Ambrož pod Krvavcem ter na relaciji Štefanja Gora - Žičnica Krvavec v šolskem letu 1994/95.

3. Ponudniki morajo izpolnjevati naslednje pogoje:
- s svojimi ali najetimi vozili morajo dnevno prepeljati v šole in domov okoli 2.000 šoloobveznih otrok občine Kranj od novembra do konca marca in okoli 1.500 otrok preostale mesece šolskega leta, razen julija in avgusta. Na relaciji Stiška vas - Ambrož pod Krvavcem je potreben prevoz v šolo in domov za dva otroka, na relaciji Štefanja Gora - Žičnica Krvavec pa za okoli 10 otrok.

Razpredenost šolske mreže je razvidna iz sklepa o določitvi šolskih okolišev osnovnih šol (Uradni vestnik Gorenjske, št. 1/88);
- svoje storitve morajo biti kvalitetno in v skladu z obstoječo cestno-prometno zakonodajo;
- cena storitve mora biti v okviru zakonskih določil.

4. Informacije lahko ponudniki dobijo na Sekretariatu za družbene dejavnosti občine Kranj, tel.: št. 221-811, int. 379, ga. Jasna Zlobec - Dolinar.

5. Ponudniki, ki bodo sodelovali v javnem razpisu, naj svoje vloge, v katerih bodo podani odgovori na zgoraj navedene zahteve, s priloženimi dokumenti o imenu in nazivu ponudnika, podatki iz registrskega sodišča o registraciji podjetja in dejavnosti ter ustrezne reference, pošljejo na Občino Kranj, Sekretariat za družbene dejavnosti, Slovenski trg 2, v roku 10 dni po objavi razpisa.

6. Ponudbe morajo biti oddane v zapečateni kuverti z oznako: "ne odpiraj - ponudba za javni razpis za prevoze osnovnošolskih otrok".

7. Odpiranje ponudb bo 12. dan po izteku roka za oddajo, ob 12. uri v sobi 162 Skupščine občine Kranj.

8. Ponudbe, ki ne bodo prispele pravočasno ali ne bodo pravilno opremljene ter ponudbe, ki ne bodo vsebovale elementov tega razpisa, bodo izločene iz nadaljnje obravnave.

9. Predstavniki ponudnikov, ki bodo navzoči pri odpiranju, morajo imeti s seboj pooblastilo za zastopanje.

10. Ponudniki bodo obveščeni o izidu javnega razpisa najkasneje v 15 dneh po dnevu odpiranja ponudb.

11. Z izbranimi ponudniki za celoviti prevoz na območju občine Kranj, za prevoz na relaciji Stiška vas - Ambrož pod Krvavcem in na relaciji Štefanja Gora - Žičnica Krvavec bodo sklenjene pogodbe v roku 15 dni po sprejeti odločitvi.

DELOVNI ČAS
od 9. do 12. ure
od 15. do 19. ure
sobota od 9. do 12. ure

TV - HI - FI - VIDEO

TV 37 cm	od 40.863 SIT
TV 51 cm, TTX	od 48.575 SIT
TV 55 cm, TTX	od 59.625 SIT
TV 72 cm, TTX	od 110.267 SIT
Videorekorder	od 45.315 SIT
HI - FI stolp	od 48.177 SIT

REVOK TRADE
Trgovina in storitve d.o.o., Kidričeva 2, Kranj, tel.: 064 - 21 23 67, 21 11 42
SAMSUNG

OD 1. 6. DO 1. 8. NAGRADNA AKCIJA
NAGRADE V VREDNOSTI: 40.000, 20.000, 10.000, SIT

MALI OGASI

☎ 223-444

APARATI STROJI

PANASONIC TELEFAXI, telefoni, tajnice in telefonske centrale, zelo ugodno. ☎632-595 14185

Prodam rabljeni TARUP v dobrem stanju za košenje krompirjeve cime. ☎324-634 14951

Poceni prodam rabljen kuppersbusch. ☎57-044 15013

CAMCORDER PANA SONIC NUS7EG, S VHS C. ☎801-649, zvečer 15018

Prodam poljski IZRUVAČ KROMPIRJA. ☎ 49-234 15026

INDUSTRIJSKE ŠIVALNE STROJE rabljene prodam; Overloch, Singer 3 nitni, 2. iglovko Durkopp, Union special z dodatki za izdelavo trakov in namizno novo Singer, 3 nitno. ☎ 421-118 15033

Prodam 1000 kom strešnika špičak, malo rabljen, cena polovična. ☎77-059 15129

Prodam kopalno KAD cena 10.000 SIT in strešno OKNO 20.000 SIT. ☎718-122 15150

Prodam troje notranjih vrat, mahagonij les. ☎215-291 15154

KUPIM

Odkupujemo vse vrste STARINSKEGA POHIŠTVA ure, umetnine, nakit, kovance, razglednice....Nudimo tudi kvalitetne RESTAVRATORSKE USLUGE. ANTIKA KIRKA, Tavčarjeva 7, Kranj, ☎221-037 ali 48-545 10642

LOKALI

Poslovne prostore na Bleiweisovi 6, cca 100 m2 - nebotičnik, ugodno oddamo. ☎ 212-194 14994

PONUDBA TEDNA: najem gostilne v Kamniku z odkupom inventarja, K3 KERN Kranj, d.o.o., Komenskega 7, ☎ 221-353 15097

Ugodno prodam TOMOS AVTOMATIK. ☎ 43-561 15057

Poceni prodam DIRKALNO KOLO na 10 prestav. Jarc, Strahinj 18. ☎ 48-517 15075

Prodam dobro ohranjen TOMOS AVTOMATIK. ☎401-177, popoldan 15120

NAJDENO

Najdeni ŠOP KLJUČEV v gozdu pri konjedercu dobita na ☎213-300 15153

KOZMETIKA CANARY:
- MAKE UP ZA NEVESTE
- ODPRAVA AKEN
- NEGA OBRAZA
- DEPILACIJA NOG
- ROČNA LIMFNA DRENAŽA za odpravo celulita in drugih nevšečnosti

TEL.: 214-341

JA-MI tours AVTOBUSNI PREVOZI KRANJ
ORGANIZIRA 5-DNEVNI IZLET V DEŽELO LEGO KOCK IN ANDERSENOVIH PRAVLJIC
LEGOLAND IN ODENSE na Danskem od 20.-24. julija 1994.
Cena izleta je samo 45.000 SIT, za otroke 30.000 SIT.
Vožnjo boste uživali v dvonadstropnem avtobusu.
Informacije dobite po tel. 213-160 ali 328-602

OBVESTILA

IZLET v GARDALAND in PORTOGUARO mini bus. ☎49-442 14691

Tenis igrišča na lepem kraju, delamo tudi cinkane SMETNJAKE in ŽEBLJE različnih dolžin. Prebačevo 32 a, ☎ 326-426 15085

Ugodno prodam GLASBENI STOLP FISHER. ☎ 217-200 15034

Prodam ELEKTRIČNI ŠTEDILNIK, 2 hitri plošči, nov, zapakiran, nerabljen. ☎ 861-518 15053

PRALNI STROJ - Gorenje obnovljen, prodam. ☎ 329-102 15055

Prodam traktorsko KABINO za Fergusona 542 ali 549. ☎ 631-229 15068

PONUDBA TEDNA: dajemo v najem več pisarniških prostorov za različne dejavnosti, v centru Kranja na prometni lokaciji. K3 KERN Kranj, d.o.o. Komenskega 7, ☎ 221-353 15096

PONUDBA TEDNA: v centru Cerkelj najem poslovnega prostora, primernega za trgovine ali gostišče, z velikim parkirnim prostorom, K3 KERN Kranj, d.o.o., Komenskega 7, ☎ 221-353 15099

LOKAL v centru Kranja, Tavčarjeva ul. za trgovsko dejavnost, oddamo. Poslovni prostori na različnih lokacijah na Gorenjskem - oddamo. Škofja Loka v centru mesta - oddamo lokale za različne dejavnosti, v Šk. Loki center oddamo čevljarsko delavnico. FRAST NEPREMIČNINE, ☎242-651, od 9. do 12. ure, od 16. do 18. ure 15139

Oddam v najem poslovni prostor (v Stražišču). ☎311-726 15149

OBLAČILA

Prodam novo USNJENO JAKNO, po ugodni ceni. ☎ 723-158 15080

SALON DIANA - POROČNE OBLEKE
Prodaja in izposoja poročnih oblek z vsemi dodatki na CANKARJEVI 6 v Ljubljani.
Tel.:061/210-836

GR. MATERIAL

Oddam material za NASIPANJE od izkopa. ☎241-522 14953

Prodam nova okna 180 x 140 in rabic mrežo. ☎41-844 15000

Prodam SALONTIKO novo. ☎331-830 15028

EUROPIZZA
DOSTAVA PIZZ
del. čas: VSAK dan od 9. do 22. ure ob nedeljah od 12. do 22. ure
NOVO • NOVO
DRUŽINSKA PIZZA ZA 3 DO 4 OSEBE
☎064/331 511

OTR. OPREMA

Prodam kombiniran OTROŠKI VOZIČEK Dino (kot nov) in športni voziček Marela ter kenguru. Pot ilegalcev 9, Jesenice 15050

Prodam nov OTROŠKI POGRAD za 18.000,00 SIT. ☎ 218-929 15066

Prodam DESKE 25 mm, primerne za gradnjo. ☎ 45-334 15058

Ugodno prodam nove SALONIT PLOŠČE. ☎57-229 15102

Prodam PUNTE, bankine in strešno opeko Folc. ☎421-584 15114

radio triglav 96 MHz

KOLESA

Prodam PONY EKSPRES PUCH skupaj s čelado Nolan št. 32, cena 22000 SIT. ☎620-160 15003

Ugodno prodam gorsko KOLO in dva PONIYA. ☎620-586 15008

Prodam žensko kolo, pet prestav in dva ponya. ☎57-044 15012

MAESTRAL 18 S in TOMOS 4,8, prodam. ☎801-649, zvečer 15017

Zelo ugodno prodam TOMOS COLIBRI s smerniki. ☎ 631-930 15051

PRIDELKI

RIBEZ in MALINE, nabrane vsakodnevno, dobite na c. 1. maja 4, Kranj. ☎324-979 14623

Ugodno prodam ČRNI RIBEZ. Hudovernik, Poljšica Gorje, ☎725-273 14740

Sadike RADIČA, ENDIVIJE dobite popoldan v Srednji vasi 6, Goriče, ☎46-009 14795

Prodam balirano SENO in belo VINO. Vidmar, ☎065/62-544 15005

Prodajamo ČRNI RIBEZ. ☎725-621, zjutraj in zvečer 15126

OSMRTNICA

V 81. letu nas je po dolgotrajni bolezni tiho zapustil

ANTON ŠOLAR

upokojenec

Od njega se bomo poslovili danes, 28. junija 1994, ob 17. uri na pokopališču na Ovsišah. Na dan pogreba bo žara v vežici na Ovsišu.

Žalujoči: hčerka Silva, sin Tone z družinama in ostalo sorodstvo
Podnart, Posavec, Sp. Dobrava, 1994

ALF Hi - Fi
TV - video - hi-fi
marantz
SONY
Panasonic
JBL Jamo
BOSE
AKCIJA:
GORENJE 51 TTX 42.990
SONY 55 TTX 99.900
SONY E - 180 630
SONY UX - 60 240
ODPRTO OD 9.h DO 12.h
IN OD 15.h do 19.h
OB SOBOTAH OD 9.h DO 12.h
V BLIŽINI GLEDALIŠČA
Cankarjeva 5, Kranj
tel.: 222-055

POSESTI

Novo HIŠO 280 m2 površine, PARCELO 610 m v Ljubnem (med Kranjem in Radovljico) zelo ugodno prodam. ☎061/1255-022, ob delavnikih do 17. ure 13512

Prodam HIŠO na Golem brdu pri Medvodah, na parceli 1200 m2 z vrtom in sadovnjakom. V hiši je telefon in SAT. ☎061/712-608 po 21. uri 15014

Panasonic
Atestirane centrale, telefoni in telefaksi za prave poslovneže
DOBAVA IN MONTAŽA NA KLJUČ
SERVIS Z ORIGINALNIMI DELI
PODBLAŠČENI ZASTOPNIK ZA SLOVENIJO
TELEFON
TRGOVINA - SERVIS
Uprava tel.: 064 222 868 fax.: 064 222 867
LJUBLJANA, tel/fax.: 061 159 0 232
KRANJ, tel/fax: 064 222 150

PONUDBA TEDNA: gradbena parcela v Čadovljah z gradbenim materialom za visokopritlično hišo za 50.000 DEM. K3 KERN Kranj, d.o.o. ☎ 221-353 15096

Koroška Bela - v izredno lepem okolju na parceli 1348 m2, po ugodni ceni oz. dogovoru prodam stanovanjsko hišo podkleteno z garažo in CK. Šmidova 26, Koroška Bela 15118

TRŽIČ - prodamo hišo, parcela 558 m2, cena 55.000 DEM. ☎58-055, od 18. do 20. ure 15133

TRŽIČ - prodamo HIŠO, 144 m2, CK, telefon, cena 65000 DEM. ☎58-055, od 18. do 20. ure 15134

Tržič - za nadaljni najem iščemo več stanovanj. ☎58-055, od 18. do 20. ure 15135

PONUDBA TEDNA: v Drulovki pri Kranju več hiš po ugodnih cenah. K3 KERN Kranj, d.o.o., Komenskega 7, ☎ 221-353 15093

PONUDBA TEDNA: na Zlatem polju prodamo večjo hišo z urejenim vrtom, K3 KERN Kranj d.o.o., ☎ 221-353 15094

PONUDBA TEDNA: gradbena parcela 54 m2 na Kokrici pri Kranju z lokacijsko dokumentacijo po 80 DEM/m2, K3 KERN Kranj, d.o.o., Komenskega 7, ☎ 221-353 15095

Gradbene parcele od 500 m2 do 3000 m2 na različnih lokacijah prodajamo in kupujemo. Hiše na različnih lokacijah Gorenjske prodajamo, kupujemo, oddajamo in najemamo. FRAST NEPREMIČNINE, ☎242-651, od 9. do 12. ure in od 16. do 18. ure 15140

PRIREDITVE

TRIO vam igra na ohcetih, lokalih ali sam s harmoniko na izletih, piknikih. ☎70-015 15011

POSLOVNI STIKI

Prodam lastninski CERTIFIKAT v vrednosti 850.000 SIT za 600.000 SIT. ☎0609/622-817 15031

RAZNO PRODAM

Prodam LITOŽELEZNO BANJO 1.80. ☎241-660 15029

Prodam smrekovo OBLOGO, debeline 13 mm in trofazni ELEKTROMOTOR, moči 4 kW, 1440 vrtljajev/min. ☎ 64-286 15070

Turistično društvo Jesenice
Titova 18. tel.: (064) 81 974

VAS VABI NA GLASBENI MARATON
12 GLASBENIH SKUPIN
SLOVENSKA ZABAVNA IN NARODNOZABAVNA GLASBA
KARTE PO 700 SIT
KARTE PRODAJA:
TD, Jesenice, Mojstrana, Kranjska Gora, Radovljica, Škofja Loka, Bled, Design d.o.o., Kovinotehna, Železnina, DZS Jesenice, SITRA Bled, Gorenjski Glas - Mali oglasi
INFORMACIJE: TEL.: 064/81 974
STOJ50

STORITVE

NOVO! MORSKE SPECIALITETE PI BIP DOSTAVA. ☎221-051 PIZZERIJA DARE, VABLJENI - POKLIČITE! Dostava od 8. do 02. ure 12296

FASADO TERMO ALI NAVADNO vam izdelamo hitro in kvalitetno. Naročila za mesec julij in avgust in informacije po ☎062/724-123 13701

Pričakajte poletje brez nezaželjenih dlačic. DEPILACIJA ☎46-369 13927

Rolete, žaluzije, lamelne plise zavese v različnih barvah in izvedbah. Naročila na ☎213-218 14077

PARTNER
ZASTAVLJALNICA
NUDIMO UGODNA POSOJILA NA PODLAGI ZASTAVE:
- ČISTEGA ZLATA IN NAKITA
- VREDNOSTNIH PAPIRJEV
- ČEKOV IN TUJIH VALUT
- UMETNIN IN STARIN
- IN DRUGIH VREDNOSTI PO DOGOVORU
PARTNER. VREDEN ZAUPANJA.
Koroška c. 41 Kranj, tel.: 211 256
Pričakujemo vas vsak dan od 8 - 17

Prodam 4500 litersko CISTERNO za olje in KOZO z mladičem. ☎ 311-617 15071

Prodam hrastov PARKET in strešno okno za os. avto Ford. ☎41-280 15111

STAN. OPREMA

Prodam dve dvodelni OMARI, ena baročna. ☎ 621-765 15044

Poceni prodam KUHINJO s štedilnikom, hladilnikom in novejšo leseno kredenco. ☎ 217-870 zvečer 15065

ŠPORT

Prodam ČOLN MAESTRAL tomos 4,5 s prtljažnikom in vso dodatno opremo, cena 750 DEM. ☎241-242 14959

ČOLN GLISER GT 402 z motorjem Tomos 18, z vso opremo, z vlečno prikolico in prekrivalom ter opremo za vodno smučanje, ugodno prodam. ☎ 58-186 15041

Podjetniki - nudimo kvalitetno in strokovno vodenje poslovnih knjig. ☎216-706 14489

Izdelujemo KOVINSKE ZAŠČITNE MREŽE za kletna okna in vrata ter elemente za vse vrste ograj. ☎45-346 14670

Frizerske storitve vam izvršim doma. ☎45-836 14723

TV ANTENE - popravilo in montaža. ☎215-146, 57-420 14743

Odkup, prodaja in prepis vozil. AVTOPRIS, d.o.o. ☎ 312-255 14969

Izdelujem pocinkane SMETNJAKE in CISTERNE. ☎ 324-457 14973

PRALNI STROJI, štedilniki, bojlerji - popravilo, obnavljanje, čiščenje. ☎ 325-815 14974

SKRILEP
OKVIRJANJE SLIK
Jezerska 42, KRANJ
Tel.241-352, od 15. do 20. ure
mokv47

STEKLARSTVO SELIŠKAR, zastekljujemo balkone in vetrolove ter vsa ostala steklarska dela. ☎ 061/272-381 in 061/123-15-82 zvečer 15081

Hitro vam popravimo pralni, šivalni stroj ali štedilnik. ☎211-140 15122

OGS SERVIS - popravila gospodinjskih strojev. ☎211-140 ali mobitel 0609/615-616 15124

CISTERNE KOVINSKE 1500 L 22.493,00 + 20 % PD
CISTERNE KOVINSKE 2500 L 30.904,00 + 20 % PD
BOJLERJI KOMBINIRANI ELEKT/CENT 80 L 14.750.00 + 10 % PD
BOJLERJI KOMBINIRANI ELEKT/CENT 100 L 15.900.00 + 10 % PD
OLJNI GORILCI S PREDGR/LOP/POKR/DIZA 40.823,00 + 20 % PD
ČRPALKA GRUNTFOS S HOLANDOM COLA 8.990,00 + 10 % PD
REGULATOR VLEKA SAMSON 3/4 COLE 3.990,00 + 20 % PD
EKSPANZIJSKA POSODA 35 L 3.200,00 + 20 % PD
UGODNO TUDI RADIATORJI, PEČI, VENTILI IN OSTALO BLAGO ZA INSTALACIJE.
Brezplačna dostava.
Za večje količine popust ali odložena plačila.
IKA - KIKA ŽIRI
tel. 692-036, 691-555, fax: 691-610

STANOVANJA

1-sobno STANOVANJE v centru Jesenic ODDAM najboljšemu ponudniku. ☎311-062, popoldan 15009

Iščem GARSONJERO v Kranju ali okolici, cenjene ponudbe na ☎ 222-441 int. 274 ali 233 15036

Novo komfortno atrijsko dvosobno STANOVANJE, 65 + 25 m2, v Medvodah, prodam najboljšemu ponudniku. Sončna lega, mestni plin, CATV, odlične prometne zveze, tudi MPP, možnost selitve takoj. ☎ 061/611-509 po 18. uri 15043

Na Jesenicah najamem TROSOBNO STANOVANJE. ☎ 860-515 zvečer 15063

PONUDBA TEDNA: novejše 2 sobno stanovanje z opremo v Luciji v 2. nadstropju in garažo prodamo za 140.000 DEM. K3 KERN Kranj, d.o.o. ☎ 221-353 15092

V centru Kranja oddamo eno teažo stanovanjske hiše. V Šenčurju odamo sobo in polovico hiše. FRAST NEPREMIČNINE, ☎242-651, od 9. do 12. ure, od 16. do 18. ure 15142

V Podlubniku prodam 2-sobno STANOVANJE. ☎620-360 15151

Oddam ENOSOBNO STANOVANJE na Planini. Šifra: PREDPLAČILO 15152

☎00852-1723-3512 ☎00852-1723-3606
00852-1723-3513 00852-1723-3607
00852-1723-3514 00852-1723-3610
SK4M48

NAJEM SOB ZA ŠTUDENTE: po zelo ugodni ceni, informacije dobite na naslovu K3 KERN Kranj, d.o.o., Komenskega 7, ☎ 221-353 15100

PONUDBA TEDNA: mmanjše 1-sosbno stanovanje, komfortno, atrijsko prodamo za 40.000 DEM ter 3-sobno prittlično STANOVANJE 88 m2 za 70.000 DEM. FRAST NEPREMIČNINE, ☎242-651, od 9. do 12. ure, od 15. do 18. ure 15141

TERMOACTIVE GEL na bazi morskih alg, indijskega kostanja in liposomov.
Daje trdnost podkožnemu tkivu.
- odstranjuje celulit
- proti revmatskim težavam
- odstranjuje poporodne strije
- sanira športne poškodbe.
Naročila vsak delavnik od 7. do 15. ure.
Tel.& fax: (062) 222-205

PONUDBA TEDNA: prodam 3 sobno stanovanje v Kranju v Šorlijevem naselju, nudimo popust pri takojšnem plačilu, K3 KERN Kranj, d.o.o. ☎ 221-353 15089

PONUDBA TEDNA:imamo več stanovanj v Radovljici po ugodnih cenah, K3 KERN Kranj, d.o.o. ☎ 221-353 15090

PONUDBA TEDNA:prodamo starejše 3 sobno stanovanje na Zlatem polju, ni CK, K3 KERN Kranj, d.o.o. ☎ 221-353 15091

VARSTVO

Iščem varstvo za 15 mesečno deklico na našem domu. ☎ 218-153 15042

Iščemo varstvo za eno leto staro punčko, v okolici Cerkelj ali Zaloga, s 1. septembrom. Janja Koritnik, Varškova 2, Domžale. ☎ 061/721-541 15072

VOZILA DELI

CITROEN AVTOODPAD rabljeni rezervni deli in odkup osebnih avtomobilov Citroen. ☎692-194 14012

V centru KRANJA in ŠKOFJE LOKE najamemo POSLOVNI PROSTOR za trgovino do 40m2.Ponudbe pod šifro "PREDPLAČILO"
MRK041

VOZILA

Prodaja novih vozil: DAEWOO in MITSHUBISHI. Vse informacije ☎242-300, 242-600 ali 325-981 4733

PRODAJA, ODKUP, rabljenih vozil in prenos lastništva! ☎325-981 4734

PRODAJA, ODKUP rabljenih vozil. ☎064/217-528 ali zvečer po 20. uri 325-659 12160

Ugodno prodam registrirano LADO 1500 v voznem stanju. ☎331-487 14657

Izlet v Gardaland in Portoguaro - MINI BUS. ☎49-442 14692

Prodam FIAT 750, letnik 1985, obnovljen, cena po dogovoru. ☎ 51-433 popoldan 14695

Prodam LADA, letnik 1976, lahko po delih.☎ 623-240 14825

Ugodno prodam SIMCO 1500, letnik 1978, cena po dogovoru. Zavrl Janez, Predoslje 132, ☎241-127, 241-128 14920

Prodam ZASTAVO 750, letnik 1983, dobro ohranjeno. ☎41-569 14957

Prodam R 5 CAMPUS, letnik 1991, cena 10.000 DEM. ☎ 312-255 14968

Prodam FORD ESCORT CLX 1.6, letnik 1991. ☎ 312-255 14970

Prodam R 4 GTL, letnik 1987, cena 2.400 DEM. ☎ 312-255 14971

Prodam FIAT TIPO 1.4, letnik 1989, cena 11.300 DEM. ☎ 312-255 14972

Prodam Z 128, letnik 11/1987. ☎ 403-234 14998

Ugodno prodam GOLF L, letnik 1978 za 1800 DEM in VESPO PX 200 E, letnik 1984 za 1350 DEM. ☎213-153 15004

Prodam FIAT UNO 60 S, letnik 1986, reg. do 28.2.95, zelene barve, 6000 DEM. ☎620-435 15010

Ugodno prodam dobro ohranjeno ZASTAVO 101. ☎733-321 15019

FIAT 132 diesel, letnik 1982, cena 2500 DEM. ☎723-665 15020

Prodam FIČOTA, letnik 1984, registriran do 26.3.95. ☎623-147 15021

101 prodam za 3000 DEM ali po dogovoru. ☎51-960 15022

Prodam FIČOTA, letni 1985, reg. celo leto. Šučur, Groharjevo 5, Šk. Loka 15023

Prodam MORIS MARINA, rahlo karamboliran. ☎331-830 15027

Prodam Z 128, letnik 1985, karambolirana, reg. do 10.12.1994. Đuriš Tihomir, Planina 70/11, Kranj 15035

Prodam FIAT 127, letnik 1978, zaleten. ☎ 329-886 15045

Prodam Z 101, letnik 1987, modre barve, 52.000 km, drugi lastnik, vlačna kljuka, cena po dogovoru. ☎ 714-171 15046

Prodam 126 PGL, letnik 1988, reg. do 3/1995, 65.000 km. ☎ 691-951 popoldan 15048

Prodam karamboliran osebni avto LADA 1200. ☎ 49-172 15056

Prodam YUGO FLORIDA, letnik 1990, bele barve. ☎ 327-822 15060

SATELITSKI SISTEMI "Amstrad"
199 KANALOV
TV IN RADIJSKI PROGRAMI
NASTAVLJENI KANALI ZA ASTRO JD
GARANCIJA, OBROKI
Z MONTAŽO SAMO 589 DEM
* SISTEMI ZA VEČ STRANK *
* VRTLJIVI SISTEMI *
SAT-VRHOVNIK
ŠKOFJA LOKA, GODEŠIČ 125
TEL: 064 633-425

Prodam Z 128, letnik 1986, reg. do 2/1995. ☎ 738-938 popoldan 15064

Prodam YUGO 45, letnik 1983, ugodna cena. ☎ 695-034 15073

Prodam ŠKODA FAVORIT 136 L, letnik 12/1991, 33.800 km, bele barve, prvi lastnik. ☎ 715-960 15078

Prodam GOLF JGL, letnik 1982, bele barve, lepo ohranjen. ☎ 43-444 15079

Prodam OPEL KADETT 1.3 S, letnik 1987, avtomatik, zelo primeren za invalide, modre barve, 80.000 km. ☎ 66-536 15082

R 4, letnik 1990, ter opremo za butik teks.dejavnosti, prodam. ☎733-447 15113

BMW 316, letnik 1988, odlično ohranjen, 5 vrat, prodam. ☎718-231 15115

Prodam VW HROŠČ 1200, letnik 1976, reg. do 12/94, cena po dogovoru. ☎061/137-32-69 15119

NOVO
RIBJA RESTAVRACIJA "TABOR"
Podbrezje 246
☎064/70-462
Odprto: 12 - 23
torek zaprto
ATA847

R 9 TL, letnik 11/1982, prodam. Jegorovo 8, Škofja Loka 15067

Prodam GOLF bencinar, letnik 1981, reg. do 1/1995. ☎ 217-167 15068

Z 750, letnik 1985, prodam cena 800 DEM. ☎215-459 15101

Prodam JUGO UNO 45, letnik 1990, prevoženih 43000 km, 7800 DEM, reg. junij 95. ☎401-309 15106

Ugodno prodam JUGO 55 A, bele barve, letnik 1986. ☎681-410 od 16. ure dalje 15108

LADO SAMARO 1500 - 5 vrat, letnik november 1990 (rdečo), prodam. ☎632-286 15112

BRAZDA IZ POLŠICE PRI PODNARTU 6
TEL. 064/70-225
ODKUPUJEMO SMREKOVO HLODOVINO PO UGODNIH CENAH. PREVZAMEMO POSEK V VEČJIH KOLIČINAH.
SE PRIPOROČAMO!
MBIA40

Prodam karamboliran GOLF, letnik 1980, celega ali po delih. Bratuš, Nartnikova 2, Kranj 15127

Prodam OPEL KADET 1,3 S, letnik 1983, reg. do 28.2.95. ☎70-742 15128

Prodam JUGO 55, letnik 1990. ☎681-334 15131

ZASTAVA SKALA 55, sivo-modre barve, letnik 90, 40.000 km, prodamo. ☎242-530 15143

Prodam R 4 GTL, letnik 12/1989, lepo ohranjen. ☎58-110, dopoldan 15144

Prodam GOLF diesel, letnik november 1983. ☎45-078 15145

Prodam Z 101 comfort z dodatno opremo, reg. do 30.4.95. ☎76-563 15147

PEUGEOT 405 MI 16, 150 konj. sil, letnik 12/90, 67.000 km, prvi lastnik, odlično ohranjen, ABS, servo volan, alarm, lita platišča, strešno okno, prodam za 25000 DEM, v račun vzamem cenejši avto. ☎51-298 15148

PODMORNICA
ČOŠKOVA 1 KRANJ
☎ 331-339
DOSTAVA PIZZ
OD 9. DO 23. URE
VSAK DAN

ZAPOSLITVE

V službo sprejmem pomoč v kuhinji in čistiliko. OD po dogovoru. Nudimo tudi sobo in hrano. ☎064/881-453 14671

Zaposlim tri dekleta v dnevnm baru ☎45-360, 45-828 14677

Honorarno zaposlimo dekle za strežbo v lokalu. ☎681-276 14682

REDNO ZAPOSLIM VOZNIKA S C in E kategorijo, ki ima vsaj 1 leto delovnih izkušenj. Šifra: REDNA ZAPOSLITEV 14716

Honorarno zaposlim izkušeno Š. VILJO. ☎715-077 14683

Za osposobitev sončne toplote potrebujem mojstra. ☎ 802-461 14966

Zaposlimo dekle za delo v strežbi ☎ 741-007 dopoldan 14698

EVROPSKA KAKOVOST ČIŠČENJA POSLOVNIH IN STANOVANJSKIH PROSTOROV.
Pokličite HRIBAR - BLESK
064/331-431
MRZ20

Iščemo ČISTILKO za čiščenje bloka ☎ 211-209 po 20. uri 14699

Zaposlimo izkušenega voznika kamiona z B,C,E kategorijo. Možnost redne zaposlitve. Guzelj, Sv. Barbara 23, Škofja Loka 15077

Redno zaposlimo 10 ljudi za delo pri vaseh in kmetijah. ☎061/341-542 od 16. do 18. ure 15101

Iščemo več delavcev za pobiranje parkirnine za obdobje julij, avgust in dva delavca za delo v turistično poslovalnici. Informacije na Turističnem združenju Bohinj, Ribčev laz 50 15037

Honorarno ali redno takoj zaposlimo natakarja ali natakarico. ☎ 422-706 15038

Komunikativnim osebam nudimo honorarno terensko delo, za pridobivanje novih naročnikov časnika Slovenec. ☎ 061/320-841 int. 50, od 8. do 14. ure 15039

Iščem delo na domu, imam prostor, telefon, izkušnje iz lesne stroke. Šifra: DOGOVOR 15040

»FELIX«
OBRT ZA PRIPRAVO IN RAZVOZ JEDI
Mlajšega delavca z izpitom B kategorije zaposlimo za razvoz jedi in pomoč v kuhinji za nedoločen čas;
Tel.:631-718
mtel50

Izdelovalec delovnih oblek išče zastopnike. ☎ 81-587 dopoldne 15052

Zaposlim dve FRIZERKI s prakso (moško - žensko), s prebivališčem od Kr. gore do Radovljice. ☎ 883-055 (Polde) 15074

Redno ali honorarno zaposlimo natakarja ali natakarico z gostinsko šolo ali nekajletno prakso v Šk. Loki, delo je v izmenah. Informacije ☎622-481 vsak delovni dan od 8. do 15. ure. Nudimo tudi možnost opravljanja obvezne ali neobvezne počitniške prakse za dijake gostinske šole! 15116

Honorarno zaposlim KUHARICO julij-avgust. ☎715-293 15121

Iščemo komunikativno osebo za sprejemanje telefonskih naročil. ☎211-140 15123

ŽIVALI

Podarimo mlade KUŽKE - mešančke. ☎403-291 14942

Prodam 25 kg težke PRAŠIČKE. Bohinc, Zg. Brnik 57 a, ☎421-238 14961

Prodam 10 tednov stare grahaste JARKICE ter manjše in večje PRAŠIČE. Stanovnik, Log 9, Šk. Loka, ☎ 65-546 14965

Prodam TELIČKI od 40 do 90 kg. ☎ 65-372 14986

Prodam KOZO mlekarico staro 3 leta. ☎061/612-849, zvečer 15001

Za zakol prodam 2 KOZLIČKA, stara 2 meseca. ☎061/612-849, zvečer 15002

MLADIČA - aieredale terierja (službena pasma), ugodno naprodaj. ☎216-149 15015

TELICO simentalko brejo prodam. ☎697-043 15024

Prodam BIKCA simentalca, starega 14 dni. Javornik 4, Kranj 15025

Poceni prodam ZAJCE - MADAGASKARŠKE OVNAČE, mladiče - lepe, plemenske samice. ☎ 45-532 15040

Prodam KRAVO SIMENTALKO, po prvem teletu. Gros, Ribno Savska 23, Bled 15049

Kupim 10 dni starega TELETA, prodam drva. ☎ 738-876 15054

JARKICE, stare 15 tednov, prodam. ☎ 403-102 15061

Prodam TELICO, brejo 8 mesecev. Valburga 13, Smlednik 15067

Prodam JARKICE pred nesnostjo, rjave in grahaste. Urh, Zasip, Reber 3, Bled 15069

Prodam čistokrvni NEMŠKI OVČARKI brez rodovnika. ☎ 51-896 15077

Kupim TELIČKA, starega 10 dni. ☎ 46-276 15084

Oddam dva mlada, prijazna MUCKA. ☎ 631-739 15086

Prodam dva meseca starega teleta. ☎621-485 15103

Prodam težke PURANE za zakol. Lahovče 19, Cerklje, ☎421-717 15104

Prodam 7 tednov starega BIKCA simentalca za zakol ali nadaljno rejo. Trman, c. v Radovno 4, Mojstrana 15105

PURANE, stare 5 in 8 tednov, prodam večje količin in dostavim. ☎217-128 15107

Prodam BIKCA sivca 100 kg. ☎421-675 15109

Prodam KOZO mlekarico. ☎48-583 15125

TELICO simentalko za pripust ali zakol, prodam. ☎061/823-451 15130

Prodam PSIČKE križance nemške ovčarje, stare 7 tednov, cena ugodna. Kokalj, Vincarje 13, Šk. Loka 15132

Prodam 3 letne BROJLARJE za nadaljno rejo in hrčka s kletko. ☎312-080 15136

OSMRTNICA

Sporočamo žalostno vest, da je umrl

JANEZ DRINOVEC

ptt upokojenec

Pogreb je bil dne 22. junija 1994 na pokopališču v Cerkljah na Gorenjskem. Ohranili ga bomo v trajnem spominu.

Delavci PE PTT Kranj

ZAHVALA

Ob boleči izgubi naše drage mame, stare mame, sestre, tete, tašče in sestrične

ALOJZIJE LUKANC

se iskreno zahvaljujemo sorodnikom, požrtvovalnim sosedom, znancem in prijateljem, ki so izrazili sočutje in sožalje ter darovali cvetje in sveče, ter jo pospremili na njeni zadnji poti. Iskrena zahvala tudi g. župniku, pevcem Vigred in podjetju Navček.

VSI NJENI

20. junija 1994

V SPOMIN

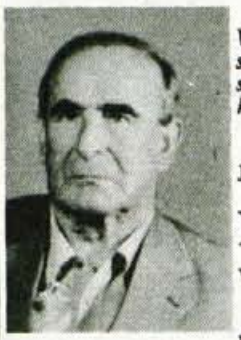

Vedno znova, ko se jutro budi,
se vanj zazremo s solznimi očmi,
srce v bolečini zaječi,
ker tebe več med nami ni.

Jutri minevata dve leti, odkar nas je zapustil dragi mož in oče

NACE NAGLIČ

Vsem, ki ga ohranjate v lepem spominu, najlepša hvala.

Njegovi: žena Francka, otroci Kati, Nace, Stane, Anica, Miro in Franci z družinami ter vnuki in pravnuki

OSMRTNICA

V 82. letu nas je zapustila naša draga mama, stara mama, babica in teta

ANGELCA KOŠNIK

roj. Štefe, s Primskovega

Od nje se bomo poslovili danes, 28. junija 1994, ob 17. uri na kranjskem pokopališču.

Žalujoči: sinovi Janko, Lado in Miro z družinami

V SPOMIN

Minilo je leto dni,
odkar te ni nazaj,
minilo je leto dni,
odkar odšla si v raj.

Minilo je leto dni,
odkar smo štirje bili,
minilo je leto dni,
odkar nam za vedno zaspala si.

Minilo je leto dni,
odkar so samo še sledi,
ki si za seboj jih pustila ti,
ki v srcih naših si!

Boštjan

Danes mineva leto žalosti in bolečine od tistega usodnega dne, ko nas je v cvetu mladosti za vedno zapustila naša ljuba

ANITA VETERNIK

Naš dom je ostal prazen, v naših srcih pa samota in neizmerna bolečina. Vsem, ki se je spominjate, postojite ob njenem grobu, ji prinašate cvetje in prižigate svečke, iskrena hvala.

Očka, mamica, Boštjan

ZAHVALA

Ob izgubi drage sestre in tete

ANGELE JENKO

Narobetove iz Hraš pri Smledniku

se zahvaljujemo sorodnikom, znancem in prijateljem, ki so nam izrazili sožalje in jo spremili na njeni zadnji poti. Hvala pogrebnemu zavodu Navček, pevcem, organizaciji Zvezi borcev Smlednik ter gospodu župniku za lepo opravljen pogrebni obred.

VSI NJENI

Hraše, Kranj, 13. junija 1994

V SPOMIN

Žalostni so moji dnevi,
ker zapustil si me ti,
v naši hiši je praznina,
a v srcu bolečina.
V tihem grobu zdaj počivaš
in lučka ljubezni ti v pozdrav gori,
spomin na tebe ne ugasne
in solza se ne posuši.

27. junija je minilo leto bolečine, spominov in krutega spoznanja, da se ne vrneš več

VINKO BOGATAJ

Čas mineva, žalost in praznina ostajata. Prisrčna hvala za vsako dobro misel nanj, za vsako prižgano svečo na grobu in postanek ob njem.

Žena Martina

ZAHVALA

Vsi bodo dosegli svoj cilj,
le jaz ga ne bom dosegel...
Ognja prepoln, poln sil
neizrabljen k pokoju bom legel.
(Kosovel)

Ob boleči izgubi našega ljubljenega sina, brata, vnuka, strica, nečaka

JANIJA ŽAGARJA

roj. 20. oktobra 1976

Preveč vas je, da bi se zahvalili vsakemu posebej ob slovesu našega Janija. Vsem iskrena hvala in slava njegovemu spominu.

Žalujoča družina Žagar in sorodniki

Visoko, Jezersko, v juniju 1994

Vandalizem, nad katerim se lahko le zgražamo

Razdejanje v kranjskem vrtcu Janina

V ponedeljek zjutraj niso mogli sprejeti vseh otrok v varstvo, ker so bili prostori jasli popolnoma neuporabni.

Kranj, 27. junija - "Mama enega naših varovancev je na sprehodu v nedeljo zvečer skozi šipe opazila čuden nered v vrtcu in o tem obvestila vzgojiteljico svojega otroka. Ona je poklicala mene, nakar sem odhitela v vrtec. Tam sem ob poldeveti uri zvečer odkrila strahovito razdejanje," je strnila prve vtise o nezaslišanem vandalizmu Irena Pavc, vodja vrtca Janina. Tudi sami smo se ob ogledu vrtca v ponedeljek zjutraj lahko le zgražali.

Ogled policistov je potrdil sum, da so neznani storilci (ali storilec) vlomili v prostor jasli z igrišča, ki je s ceste najmanj vidno. Najbolj so razdejali in popacali 7 jasličnih prostorov, razen sprejemnice. Kot je moč sklepati po najdenih kasetah in ploščah iz vrtca, so v enem od prostorov jasli pripravili zabavo s popivanjem; o slednjem pričajo tudi prazne steklenice. Svojevrstno zabavo so si privoščili v bližini kuhinje, kjer so na tla zvrnili več pladnjev jajc, uničili pa so tudi pripravljena živila za ponedeljkov zajtrk. V vrtčevskih oddelkih jih je zanimala vsebina predalov pisalnih miz, izpulili so telefonski kabel in

Ravnateljica Renkova in vodja vrtca Irena Pavc kažeta posledice v eni od igralnic.

odnesli aparat v jasli. Tam so pozneje odkrili še uničen tranzistor, dva radioaparata pa

Komu so v napoto plišasti medvedki, barvice in druga igrala za otroke? • Foto: S. Saje

pogrešajo.

"Takoj zvečer sem poklicala naše delavke, ki so jim pomagali tudi zakonci in gospod Prosen iz čistilnega servisa, vendar smo do druge ure ponedeljkovega jutra uspeli delno urediti le vrtčevski del. Zjutraj smo po radiu obvestili starše o razmerah v vrtcu in jih prosili, naj vsaj nekatere otroke oddajo v privatno varstvo. V vrtcu smo lahko sprejeli 30 od 45 malčkov iz jasli in približno 40 od 80 večjih otrok. V nekaj dneh bomo skušali usposobiti za uporabo tudi jasli," je napovedala vodja Pavčeva.

Kot je ugotavljala ravnateljica VVZ Kranj **Mihaela Renko**, so neodgovorni storilci razdejanja povzročili vrtcu težko popravljivo škodo. S svojim packanjem so uničili dragocen material za večmesečno delo z otroki, znesli so se nad nedolžnimi igračami, ki jih vedno primanjkuje, pokvarili so edine glasbene aparate. Ker so imeli okoliš vodovodnega stolpa za miren, objektov niti niso zavarovali proti vlomu in tatvini, ampak le proti požaru. Žal po tej izkušnji vedo, da tudi stavbe in predmeti za igro otrok niso več varne pred razbijaškimi igrami odraslih! • **Stojan Saje**

Povozil komunalnega redarja

Bled, 25. junija - Sobotna prireditev za otroke je povzročila pomanjkanje parkirnega prostora, zato so mogi vozniki postavljali vozila na prepovedanih mestih. Ko je komunalni redar občine Radovljica pisal listek o tovrstnem prekršku lastniku avta clio iz Kranja, se je voznik usedel za krmilo in zapeljal redarju čez stopalo. Le-ta je ob padcu izgubil ravnotežje in z nogo udaril v vrata vozila. Takrat je voznik skočil iz avta in z udarci v obraz obračunal z redarjem. Zato je redar zaprosil za pomoč policistov, ki bodo za storilca kaznivega dejanja napisali kazensko ovadbo. • **S. S.**

Negativni vplivi polne lune

Kranj, 27. junija - Od konca prejšnjega tedna sta na begu dva mladeniča, ki nista več zdržala za zidovi vzgojno poboljševalnega doma v Radečah. Eden od njiju je doma z Gorenjskega.

Gorenjski policisti so obravnavali tudi dva samomora z obešanjem. Na Jesenicah je tako končal življenje upokojenec, na Bledu pa 29-letni moški.

Tri jeseniške mladoletnice so sklenile pozabiti na slab šolski uspeh v omami alkohola in tablet. Ena od deklet je nameravala celo skočiti z okna v 5. nadstropju, kar sta ji prijateljici preprečili. Na poznejšem sprehodu po mestu je ena od deklet izginila neznano kam. Po obvestilu očetu so pogrešanko našli. Vse tri so odpeljali v jeseniško bolnico, kjer so dvema izprali želodec, tretja pa je odšla domov brez zdravniške pomoči. Ravnanje mladoletnic bo obravnaval jeseniški center za socialno delo. • **S. S.**

Obisk otrok pri policistih

Kranj, 27. junija - Pred dnevom slovenske policije, 27. junijem, tudi na Gorenjskem sprejmejo obiskovalce, ki jih zanima policijsko delo. Tako se je skupina 35 malih šolarjev iz Kranja že prejšnji torek mudila v Policijski postaji Kranj, kjer si je ogledala opremo in se seznanila z načinom dela. Še bolj zanimiv je bil obisk v operativno komunikacijskem centru Gorenjske, po katerem so za malčke pripravili tudi skromno pogostitev. • **S. S.**

Radio Kranj je praznoval

Natanko pred štirimi leti se je na radijski frekvenci 97,3 prvič oglasil Radio Kranj. Že v kratkem je ta pomembni medij prerasel občinske meje in postal radijska postaja celotne gorenjske regije. Ob četrtem rojstnem dnevu so radijci pripravili deseturni program v živo, radijski program pa se je pred očmi poslušalcev odvijal na Slovenskem trgu v Kranju. Oddajanje so popestrili z nastopi plesne šole Borišek, skupine Monroe, kranjskega Dixieland banda, Romane Krajnčan in drugih. Radijski program danes ustvarja kar 100 ljudi od tega 14 redno zaposlenih in 86 zunanjih sodelavcev, poslušajo pa ga poslušalci od Ljubljane do Triglava. Ob rojstnem dnevu se čestitkam pridružujemo tudi kolegi iz Gorenjskega glasa. • **M.G., slika Leja Jeras**

NESREČE

Jadralni padalec je strmoglavil

Tržič, 27. junija - V soboto popoldne je kmalu po vzletu s pobočja Dobrče tržiškemu jadralnemu padalcu izpadla kontrolna ročka s padala. Zaradi okvare je padalo skupaj z lastnikom strmoglavilo približno 50 metrov stran od vzletne deske. Padalca, ki si je zlomil golen desne noge in peto leve noge, so prenesli do reševalnega vozila tržiški gorski reševalci in pripadnik gorske enote policije. Sedaj se zdravi v jeseniški bolnišnici. • **S. S.**

Skala zadela planinca

Rateče, 27. junija - V soboto zjutraj se je skupina planincev podala iz Tamarja proti Osojniku. Po približno dveh urah hoje, ob 8.45, je zgrmela skala po pobočju. Ker je zaradi kotaljenja po snegu ni bilo slišati, je presenetila 60-letnega upokojenca iz Ljubljane. Zadela ga je v desno nogo. Po ponesrečenca so prišli štorje gorski reševalci iz Rateč in zdravnik iz Kranjske Gore, ki so poskrbeli za transport s helikopterjem do bolnišnice. Tam so ugotovili, da ima planinec zlomljeno desno golen. • **S. S.**

HOTEL JELOVICA BLED

Vabimo vas, da nas obiščete NA KOSTANJEVEM VRTU ali v BISTROJU. NUDIMO: velik izbor odličnih pizz, sladic, sladoledov in drugih dobrot. Zabava vas ansambel Juke box z odlično pevko SONJO ZUPAN. Od 17.do 30. junija vam nudimo razne KRAŠKE

Rezervacije po telefonu 79-60 ali telefax 741-550

PTT PTT PODJETJE SLOVENIJE

PE PTT KRANJ

DIREKTNO IZBIRANJE TELEFONSKIH ŠTEVILK

(DIRECT INWARD DIALING - DID)

Novi digitalni telefonski sistemi omogočajo uporabnikom hišnih telefonskih central uvedbo DID sistema, to je direktno izbiranje internih telefonskih številk. Z DID sistemom se meja med javnim telefonskim omrežjem in lokalnim telefonskim omrežjem zbriše in lokalno omrežje postane del javnega omrežja.

Telefonska zveza se lahko vzpostavi direktno z vsakim telefonskim aparatom, ki je vezan na lokalno omrežje in hišno telefonsko centralo. Tako postanejo vse interne telefonske številke v okviru lokalnega omrežja hkrati tudi direktne telefonske številke v okviru javnega telefonskega omrežja.

Vzpostavljanje zveze je hitrejše, delo telefonista odpade, ni več napačnih prevezovanj in podobno. V primeru odsotnosti klicanega naročnika pa se klici preusmerijo na ustrezno posredovalno mesto.

Pogoj za uporabo te storitve je popolna kompatibilnost hišne telefonske centrale z javno telefonsko centralo.

Če se želite tudi Vi pridružiti uporabnikom direktnega izbiranja internih telefonskih številk, pokličite ***PE PTT KRANJ.***

Naši strokovnjaki vam bodo z veseljem svetovali pri uvedbi novega DID sistema in nabavi potrebne dodatne opreme.

Informacije po telefonu 262-228.

S spoštovanjem do vseh uporabnikov telekomunikacijskih storitev Vas lepo pozdravljamo!

JAKA POKORA

RADIO KRANJ 97.3 FM STEREO

RADIO KRANJ POSLUŠAM VSAK DAN !

RADIO KRANJ 97.3 FM STEREO