GORENJSKI GLAS

Leto XLVII - št. 45 - CENA 80 SIT

Kranj, petek, 10. junija 1994

Samostojnost in nova podoba Gorenjske banke

V Gorenjski banki pravijo, da so banka s posluhom

Seveda je to geslo propagandne akcije, ki so jo začeli te dni, soupada z ločitvijo od Ljubljanske banke.

Kranj, 9. junija - Gorenjska banka prihaja v javnost z novo celostno podobo, s katero poudarja svojo samostojnost, propagandno akcijo pa gradi na gorenjskem značaju in vrednotah ter na tradiciji gorenjskega bančništva.

Temeljito spreminjamo odnos do okolja, zaradi tega deloma tudi poslovno politiko, čeprav bistvenih sprememb ne bo. Iz našega imena umikamo ime Ljubljanske banke, kar je v vsebinskem pogledu velik korak, zato spreminjamo našo identiteto doma in na tujem, gradimo jo na gorenjskem značaju in vrednotah, ki imajo pozitivni predznak, čeprav se včasih kdo rad pošali na naš račun. Vendar, ponosen sem, da sem Gorenjec, je na tiskovni konferenci dejal **Zlatko Kavčič**, direktor Gorenjske banke. V promocijo so vključili številne medije, pripravili so nove obrazce (stare bodo porabili), propagandno geslo "banka s posluhom" podčrtava melodija "Čmrljev let" Rimskega Korsakova, čebelo pa so že pred časom izbrali za simbol Gorenjske banke.

V ozadju celotne podobe pa poteka dokončna ločitev z Ljubljansko banke, ne brez zapletov, saj se mati ni strinjala z odločitvijo delničarjev Gorenjske banke o razporeditvi lanskega dobička v višini 400 milijonov tolarjev v rezerve in v treh mesecih je možna tožba. Ljubljanska banka je pripravljena prodati 51 odstotkov prednostnih delnic, ki jih ima v Gorenjski banki (337.965 prednostnih in 6.550 navadnih), in sicer banki in njenim delničarjem, vendar se še niso uspeli dogovoriti za ceno. Trenutno so se pogajanja ustavila pri 5.900 tolarjih, kolikor zahteva mati, oziroma 3.500 tolarjev, kolikor ponujajo v Gorenjski banki. Na naše vprašanje, če bo popustila vsaka stran malo, je direktor Kavčič dejal, da vmesne cene ne bo. • **M.V.**

Gorenjska Banka d.d. Kranj

Banka s posluhom

25 let Obrtne zbornice Slovenije

Slovenska obrt na poti v Evropo

Kranj, 9. junija - Obrtna zbornica Slovenije bo ob svoji 25-letnici v Cankarjevem domu v Ljubljani v petek, 10. junija, pripravila evropsko konferenco "Slovenska obrt na poti v Evropo."

Glavni pokrovitelj konference je Evropsko združenje obrti, malih in srednjih podjetij s sedežem v Bruslju, katerega članica je decembra lani postala tudi Obrtna zbornica Slovenije. Na konferenci bodo sodelovali tuji in domači strokovnjaki, uvodoma jo bo pozdravil predsednik slovenske vlade dr. Janez Drnovšek. V Cankarjevem domu bodo ob tej priložnosti odprli tri razstave: domače in umetne obrti, zlatarsko in mojstrskih spričeval.

Osrednjo slovenost ob jubileju pa bo Obrtna zbornica pripravila v sredo, 15. junija, slavnostni govornik bo predsednik republike Slovenije Milan Kučan. Podelili bodo priznanja za dolgoletno delo v zbornici, po slovesnosti pa bodo gostinci pripravili festival slovenskih jedi, značilnih za posamezne pokrajine.

(Več na 9. strani). • **M.V.**

Predsedstvo o volitvah, Hawlina o vrnitvi

Bo Škofja Loka dobila starega ali novega župana?

Na zasedanju 20. tega meseca naj bi v škofjeloški občinski skupščini volili novega župana. Peter Hawlina se ne strinja s tem, da je odstopil, in razmišlja o vrnitvi.

Škofja Loka, 9. junija - Mnenje statutarno pravne komisije občinske skupščine je, da je z večkratnimi izjavami in ravnanjem Peter Hawlina pokazal, da ne želi več opravljati funkcije župana, kar pravnoformalno pomeni, da je s funkcije nedvomno odstopil, s čimer se strinja tudi zakonodajno pravna služba slovenske vlade. Vsi pri tem upoštevajo, da ustavni zakon državnega zbora o podaljšanju mandatov velja, kar pa Peter Hawlina primerja s tem, da si je državni zbor vzel pravico sklepati o tem, da za 31. decembrom še ne pride novo leto. Zato ne sprejema ugotovitve, ki jo nameravajo predlagati občinski skupščini, da je odstopil, pač pa nam je z dopusta celo sporočil, da razmišlja o vrnitvi na funkcijo.

Več o tem na 3. strani. • **Š. Ž.**

DANES GORENJSKA

stran 14

V kratkem rešitev za terjatve do juga

Vladna koalicija je bila tokrat enotna

Andrej Šter, novi notranji minister

Ljubljana, 9. junija - Andrej Šter, dosedanji državni sekretar v notranjem ministrstvu je bil s prepričljivo večino izvoljen za novega ministra za notranje zadeve.

Izkušnja z neuspelo zamenjavo ministrice za delo, družino in socialne zadeve Jožico Puhar so očitno streznile poslance vladajoče koalicije, da so se pred predlagano zamenjavo notranjega ministra o poenotenju stališč in glasovanja temeljito dogovorili. V poslovilnem govoru je dosedanji minister Ivo Bizjak opozoril na občutljivost odnosa javnosti do policije.

Po nastopu Iva Bizjaka, ki je podal po splošnih ocenah zelo korekten poslovilni pogled na delo resorja, ki ga je vodil, so se poslanci, po kratkem povzetku predloga s strani premiera dr. Drnovška, odpravili na tajno glasovanje, na katerem je Andrej Šter dobil zelo prepričljivo podporo: od skupno 73 poslancev je bilo za njegovo imenovanje 58. Več o izrednem zasedanju na 2. strani. • **Š. Ž.**

Črne gradnje

Republika proti legalizacijam v TNP

Ministrstvo za varstvo okolja in prostor ni potrdilo radovljiškega predloga prostorsko ureditvenih pogojev za območje črnih gradenj, in sicer zato ne, ker predlaga legalizacijo tudi na območju Triglavskega narodnega parka.

Radovljica - Občinski izvršni svet je zborom občinske skupščine predlagal, da bi na seji v sredo sprejeli predlog prostorsko ureditvenih pogojev, po katerem bi črnograditelji lahko brez kakršnihkoli posegov legalizirali 23 na črno zgrajenih stavb in drugih objektov, 108 bi jih lahko legalizirali le, če bi prej izvedli sanacijo, dveh pa ne bi mogli. Med objekti, ki bi jih na podlagi vplačila depozita bilo mogoče legalizirati, so tudi vse črne gradnje z območja Triglavskega narodnega parka.

Že tedaj, ko so v občini pripravljali predlog prostorsko ureditvenih pogojev, ni bilo jasno, kateri zakon je pri črnih gradnjah v parku "močnejši": ali zakon o Triglavskem narodnem parku, ki od sprejetja 1981. leta prepoveduje v parku kakršnokoli gradnjo počitniških hišic, ali predlani spremenjeni zakon o urejanju naselij in drugih posegov v prostor. Izvršni svet je za razlago zaprosil republiške ustanove, a ker od njih ni dobil nedvoumnega stališča, je pripravil odlok, s katerim je predlagal tudi legalizacijo 64 (prijavljenih) črnih gradenj na območju parka. Med njimi je 11 objektov, ki so bili zgrajenih po sprejetju zakona, in 43 objektov, zgrajenih že prej.

Ker ministrstvo za okolje in prostor ni potrdilo radovljiškega predloga prostorsko ureditvenih pogojev za območje črnih gradenj, so delegati dveh skupščinskih zborov na seji v sredo (zbor krajevnih skupnosti ni bil sklepčen) lahko o predlogu le razpravljali. Kot smo slišali, bo o usodi črnih gradenj na območju parka verjetno odločala republika. (Več o seji skupščine na 3. strani) • **C. Ž.**

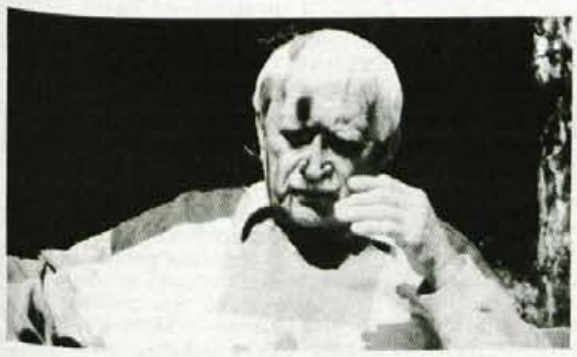

Igor Torkar, zlatoust in revizor

H koncu gre gledališka sezona, v kateri je Torkarjeva satirična komedija Revizor 93 na odru kranjskega Prešernovega gledališča doživela 35 razprodanih predstav. "Tudi v naši večstrankarski demokraciji premnogi zaslužijo, da uvajam proti njim revizijo po metodi Nikolaja Vasiljeviča Gogolja," pravi avtor.

Pa naj gre za vsakovrstne posameznike ali pa za slovenski parlament, ki ga vse bolj spominja na orwellovsko živalsko farmo...

Vse, ki jih tovrstna revizija zanima, vabimo na

GLASOVO PREJO,

ki bo v petek, 17. junija 1994, ob 20. uri, v Vili Bella na Sr. Beli pri Preddvoru.

Niti zlatoustovih misli bo povezoval **Miha Naglič.**

Nenavadna ljubezen

Bilo je pred dobrima dvema tednoma, ko je kmet Franci s Sr. Bele pri Preddvoru med košnjo v travi opazil komaj skotenega srninega mladička. Drobceno, še vso mokro živalco, je odnesel v gozd, bliže materi...

Vendar pa srne ni bilo ponj. Nebogljeni mladiček se je zasmilil Zaplotnikovim otrokom, Francijevim sosedom, prinesli so ga iz gozda in mu ponudili dudko z mlekom. Posvojila ga je psica Kery, ki je v šesth letih imela že šestnajst svojih mladičev, mladiček pa ji skrb in ljubezen vrača. • **H. J., foto: G. Šinik**

VILA BELA

TEL: 45-398

PARTNER

ZASTAVLJALNICA

PARTNER. VREDEN ZAUPANJA.

Koroška c. 41 Kranj, tel.: 211 256

Pričakujemo vas vsak dan od 8 - 17

RAČUNALNIŠKI KLUB

486/40 že od 153.478,00 SIT

ali 8925,00 SIT mesečno!

Tel./Fax: 064/ 22 10 40

Portorož - Benetke

Prince of Venice

Vsak petek, soboto in nedeljo !

TEL: 066 73 160, 73 167 in 061 310 320, 302 080

GORENJSKI GLAS

MALI OGLASI (064)223-444

AVTOSERVIS BOGATAJ

SUZUKI

- pooblaščeni servis
- prodajni salon
- avtopralnica
- ing.Smiljan Bogataj
- Zvirče 30a, 64290 Tržič
- telefon/fax:064/57-208

DAEWOO

NOV DELOVNI ČASI
vsak dan od 8.-12.ure in od 13.-19. ure
sobota od 9.-13. ure.

Najnižje cene - ugodni krediti

CESTNO PODJETJE KRANJ p.o.
KRANJ, JEZERSKA C. 20,
tel.: 064/242-221, telefax: 064/242-330

K sodelovanju vabimo:

1. DIPL. ING. GRADBENIŠTVA
ali ING. GRADBENIŠTVA

nizke gradnje, lahko tudi pripravnika za delo na gradbiščih in v pripravi dela

2. ZIDARJA

IV. st. zahtevnosti
za opravljanje zidarskih del na nizkih gradnjah
Od kandidatov pričakujemo, da imajo nekajletne delovne izkušnje pri enakih ali podobnih delih.

3. KEMIJSKEGA
ali GRADBENEGA TEHNIKA

lahko tudi pripravnik za delo v laboratoriju v asfaltni bazi ali na gradbišču.

Od kandidatov pričakujemo, da se čimprej oglasijo osebno ali po pošti na naslov: Cestno podjetje Kranj, Jezerska cesta 20, Kranj.

SKUPŠČINA OBČINE KRANJ
Komisija za organizacijo prireditev v občini Kranj

RAZPIS

Komisija za organizacijo prireditev pri Skupščini občine Kranj objavlja razpis za organizacijo in izvedbo "Kranjske noči", ki bo 29. in 30. julija 1994 na širšem območju mesta Kranja.

Razpisni pogoji kandidatov:
1. Biti mora pravna oseba, registrirana za opravljanje tovrstne dejavnosti.
2. Prireditev se mora v celoti samofinancirati.
3. Predložiti mora program prireditve.

Kandidati naj pošljejo prijave v 8 dneh od objave razpisa na naslov: Skupščina občine Kranj, Komisija za organizacijo prireditev, Slovenski trg 1, 64000 Kranj.

Vsa dodatna pojasnila pa lahko dobite po telefonu: 064/222-028.

CENTER SLEPIH IN SLABOVIDNIH
DR. ANTONA KRŽIŠNIKA, Stara Loka 31,

objavlja prosti delovni mesti:

1. KOMERCIALISTA
2. VIŠJE MEDICINSKE SESTRE

Kandidati morajo poleg splošnih pogojev, določenih z zakonom, izpolnjevati še naslednje:

pod 1.
- višja strokovna izobrazba strojne smeri (inženir strojništva)
- 2 leti delovnih izkušenj
- komercialne sposobnosti
- vozniški izpit B kategorije
- izpit iz varstva pri delu
- aktivno znanje nemškega jezika

pod 2.
- višja strokovna izobrazba zdravstvene smeri (višja medicinska sestra)
- strokovni izpit
- 2 leti delovnih izkušenj
- znanje osnov iz računalništva

Poskusno delo traja štiri mesece.
Delovno razmerje sklenemo za nedoločen čas s polnim delovnim časom.
Pismene prijave z dokazili o izpolnjevanju pogojev naj kandidati pošljejo v 8 dneh po objavi oglasa. O rezultatih objave bomo kandidate obvestili v 8 dneh po izbiri.

IZ SLOVENSKEGA PARLAMENTA

Državni zbor zaključuje majsko zasedanje

Nove občine so v rokah vlade

Po osmih dneh skoraj celodnevnih zasedanj je končano majsko zasedanje državnega zbora, ki je uspel obdelati več kot 50 točk dnevnega reda. Državni svet izrekel odložilni veto na zakon o invalidskih prejemkih.

Ljubljana, 9. junija - Včeraj je zaključil državnii zbor svoje 20. redno zasedanje, na katerem je uspel obravnavati in v večini tudi sprejeti vrsto pomembnih zakonskih besedil. Državni svet se ni strinjal z zmanjšanjem invalidskih prejemkov, zlasti pa ne, da bi se drugače obravnavali kot pokojnine, zato je sprejel na ta zakon odložilni veto. Poslanci pa si niso mogli kaj, da ne bi zopet dobro poskrbeli zase oz. za svoje stranke.

Po osmih dneh skoraj celodnevnih zasedanj, je včeraj državni zbor končal majsko zasedanje, na katerega dnevnem redu je bilo več kot 50 točk dnevnega reda, vmes pa še izredno zasedanje. Zadnja dva dneva sta bila v znamenju dokaj burne obravnave dopolnila programa družbe za izgradnjo avtocest v Sloveniji. Kot je znano, so pri prvi obravnavi tega programa poslanci vzhodno obvoznico Ljubljane iz letošnjega načrta del izločili, hkrati pa so se v Ljubljani pojavile živahne polemike o tem, ali je izbrana trasa sploh prava. Tokrat so si premislili: ljubljansko vzhodno obvoznico naj bi začeli graditi še letos, s tem, da bo morala Ljubljana prispevati eno četrtino potrebnih sredstev. Pri tem je bila izbrana predlagana trasa, saj naj bi alternativna, ki so jo predlagala nekatera civilna gibanja, bila kar trikrat dražja. Več kot očitno pa je bilo, da tudi te priložnosti Štajerci in Prekmurci niso hoteli izpustiti, ne da bi za svoje odseke pristavili svoj lonček.

Končno - tretjo stopnjo zakonodajnega postopka je včeraj prestal z nekaterimi dopolnitvami tudi zakon o preprečevanju pranja umazanega denarja, ki ga je tudi mednarodna skupnost zahtevala od nas. Bistvo zakona je v dodatnih evidencah nekaterih finančnih institucij (bank), zavarovalnic, pa tudi igralnic, ki bodo morale posebni službi države prijavljati vse večje gotovinske transakcije, zanimivo pa je, da se pri tem enotna matična številka občanov (EMŠO) ne bo smela uporabljati. • **Š. Žargi**

Z lokalno samoupravo se bo sedaj ukvarjala vlada

Zaključek majskega zasedanja pa tudi ni mogel mimo obravnave posledic propadlega referenduma o lokalni samoupravi, kjer so poslanci na predlog komisije za lokalno samoupravo "vroč kostanj" predali v roke slovenski vladi. Ta naj bi namreč pripravila strokovno analizo izidov referenduma in pripravila tudi predlog rešitev za 228 predlaganih referendumskih območij, kjer je večina ljudi glasovala proti ustanovitvi občin, če je potrebno tudi z dopolnitvijo zakonodaje.

Državni svet: odložilni veto na zakon o invalidskih prejemkih

Včeraj se je sestal tudi državni svet in sprejel svoj 15, odložilni veto na zakon, ki ga je sprejel državni zbor. Tokrat je šlo za zakon o invalidskih prejemkih, po katerem naj bi se ti znižali vojaškim invalidom in žrtvam vojne za Slovenijo invalidnine za 26 odstotkov, nadalje pa usklajevali z zaostankom kakršen velja za plače, za rastjo drobnoprodajnih cen. Državni svetniki so menili, da je s takim zakonom kršen 2. člen ustave, ki govori o Sloveniji kot socialni državi, zlasti pa se jim je zdelo nevzdržno, da mehanizem usklajevanja, kakršen je bil zavrnjen za pokojnine in druge socialne prejemke, uveljavijo za invalidnine. Tako bodo morali poslanci državnega zbora do 1. julija o zakonu ponovno sklepati.

Jana Primožič ostala brez poslanske imunitete

Na koncu še omenimo, da poslanci Jani Primožič iz Tržiča za primer sodnega postopka zaradi prometne nesreče, tudi po drugi obravnavi tega primera, niso podelili imunitete, čeprav se je po pismu, ki ga je Primožičeva poslala vsem svojim kolegom poslancem premislila in sklenila, da se na to sklicuje.

Izredno zasedanje državnega zbora

Kranjčan Andrej Šter notranji minister

Temeljite priprave na izredno zasedanje državnega zbora so potrdile, da lahko vladna koalicija, ko zaide v težave, dokaj enotno nastopa. Za Andreja Štera je glasovalo več kot tri četrtine poslancev.

Ljubljana, 9. junija - Za razliko od načina, kako je potekal poskus zamenjave ministrice za delo, na včerajšnjem zasedanju državnega zbora o zamenjavi ministra za notranje zadeve ni bilo razprave, rezultat glasovanja pa je pokazal, da je vladna koalicija po dopoldanskih pogovorih mandatarja s posameznimi strankami ponovno strnila svoje vrste.

Kljub napovedim, da zamenjave notranjega ministra Iva Bizjaka ne bo mogoče izpeljati brez zapletov - že proceduralna vprašanja o tem, kaj pomeni ponujeni in od predsednika vlade sprejeti odstop v odnosu ministra do državnega zbora, ki ga je imenoval, so najavljala težave, pa vse do sumičenj o tem, da si je morda Ivo Bizjak, ki je odklonil odstopno izjavo državnemu zboru, morda glede svojega odstopa premislil - pa je potek včerajšnjega izrednega zasedanja državnega zbora pokazal, da se je mogoče z "dobrimi pripravami" takim težavam izogniti. Zaplet z odstopom je v bistvu razrešil notranji minister **Ivo Bizjak** sam, saj je zaprosil že na začetku zasedanja za besedo in v tem poslovilnem govoru svoj odstop širše pojasnil, zato ga je lahko državni zbor brez razprave in dvomov in z aplavzom vzel na znanje.

Predlog za imenovanje novega notranjega ministra je nato podal premier dr. Janez Drnovšek, ki je vse dopoldne vodil o tem predlogu posvete s strankami. Kot se je neuradno izvedelo, je imel pri tem največ problemov prav v lastni stranki, kjer se s kandidaturo Andreja Štera mnogi niso strinjali. Niso namreč pozabili časov, ko je Andrej Šter kot poslanec in kandidat Narodnih demokratov zastopal nekatera, kot so dejali, ekstremna stališča, zlasti ob vprašanju slovenskega državljanstva, katerih urejanje je ena od pomembnih nalog ministrstva, ki naj bi ga vodil. Na strmitev vrst koalicije je zagotovo vplival polom pri predlogu za zamenjavo ministrice za delo, družino in socialne zadeve, svoj vpliv pa je imel tudi aktualni razkol pri Slovenskih krščanskih demokratih, ki se je v začetku tega tedna najbolje pokazal z odstopom glavnega tajnika te stranke Edvarda Staniča. Bil je namreč zagovornik zmerne struje v SKD, tistih, ki so bili za pogovore s političnimi nasprotniki, tistih, ki so se zavzemali za realno vrednotenje moči stranke po številu glasov v parlamentu. Zmaga radikalnejšega krila bi namreč pomenila takojšnji konec sedanje vladne koalicije in veliko verjetnost, da bi to zahtevalo izredne volitve.

Kot smo že omenili, po nastopu Iva Bizjaka in tudi dr. Janeza Drnovška ni bilo nobene razprave, zato so se poslanci odpravili na tajno glasovanje. Od 73 navzočih poslancev so vsi oddali veljavne glasovnice, 58 jih je glasovalo za predlog, le 15 pa proti. Premier je bil po objavi rezultatov seveda zadovoljen, saj je to utrdilo koalicijo, omenimo pa naj še, da je potrdil govorice o tem, da je z Jožico Puhar dosegel dogovor o tem, da s položaja ministrice sama odstopi in odide v diplomatsko (na položaj veleposlanke v Makedoniji) službo. Tako zamenjav ministrov še ni konec - rečeno drugače: v tretje gre z Gorenjci rado. Potem ko je Miho Jazbinška zamenjal rojeni Gorenjec (Gorenjevaščan) dr. Pavle Gantar, Beljana Iva Bizjaka Kranjčan Andrej Šter, se prav kmalu obeta, da bo Kranjčanko Jožico Puhar nadomestila Jeseničanka Rina Klinar... • **Š. Žargi**

Ivo Bizjak: v notranjih zadevah se ni mogoče igrati!

*V zadnjem nastopu kot minister za notranje zadeve je Ivo Bizjak pojasnil svoj odstop z objektivno odgovornostjo za dogodke v Celovcu, kjer so pripadniki specialne enote policije zagrešili kaznivo dejanje, kar je, kot je dejal, v kričečem nasprotju z njegovimi prizadevanji za ureditev razmer v ministrstvu. Ministrstvo za notranje zadeve je že dalj časa pod plazom takšnih in drugačnih obtožb, ki močno otežujejo in razvrednotijo delo njegovih pripadnikov, **"gre pa za resor, kjer se ni dovoljeno nikomur igrati, kjer ni dovoljeno nikomur tvegati"**.*

Konstruktivne kritike so dobrodošle, je dodal, ne pa vsesplošno kritikantstvo, saj si s tem žagamo vejo, na kateri sedimo. Slovenija velja za varno državo, kar je pomemben element na turističnem in drugih tržiščih. Delavcem ministrstva in zlasti policije, ki prizadevno opravljajo svoje zahtevno delo, za katero so povrh vsega še slabo plačani, se godi krivica, ki utegne zmanjšati motivacijo. Ta pa je prav pri tem delu izrednega pomena, je še opozoril.

Sava

GORENJSKI GLAS
Ustanovitelj in izdajatelj:
Časopisno podjetje GORENJSKI GLAS
KRANJ

Uredniška politika: neodvisni nestrankarski politično-informativni poltednik s poudarkom na dogajanjih na Gorenjskem / **Predsednik časopisnega sveta:** Ivan Bizjak / **Direktor in glavni urednik:** Marko Valjavec / **Odgovorna urednica:** Leopoldina Bogataj / **Novinarji in uredniki:** Helena Jelovčan, Jože Košnjek, Lea Mencinger, Stojan Saje, Darinka Sedej, Vilma Stanovnik, Marija Volčjak, Cveto Zaplotnik, Danica Zavrl-Žlebir, Andrej Žalar, Štefan Žargi / **Lektoriranje:** Marjeta Vozlič / **Fotografija:** Gorazd Šinik / **Priprava za tisk:** Media Art, Kranj / **Tisk:** Podjetje DELO - TČR, Tisk časopisov in revij, Ljubljana / **Uredništvo, naročnine, oglasno trženje: Zoisova 1, Kranj, telefon: 223-111, telefax: 222-917** / **Mali oglasi:** telefon: 223-444 - sprejemamo neprekinjeno 24 ur dnevno na avtomatskem odzivniku; uradne ure vsak dan od 7. do 15. ure / Časopis izhaja ob torkih in petkih. Naročnina: trimesečni obračun - individualni naročniki imajo 20 odstotkov popusta. Za tujino: letna naročnina 140 DEM. Oglasne storitve: po ceniku. Prometni davek po stopnji 5 odstotkov v ceni časopisa (mnenje RMI 23/27-92), CENA IZVODA: 80,00 SIT.

IZ GORENJSKIH PARLAMENTOV

Iz (okrnjene) radovljiške skupščine

Odločanje - vsi vzdržani!

Ko so delegati družbenopolitičnega zbora glasovali o tem, da bi srednjeročni družbeni načrt občine dopolnili z obrtno cono Gorje, je bil izid nenavaden: nihče za, nihče proti, vsi pa - vzdržani.

Radovljica - Ker je večina Desnih poslancev radovljiške občinske skupščine sprejela poziv poslanca Janeza Resmana, da naj se v sredo ne udeležijo seje zborov, je bil zbor krajevnih skupnosti nesklepčen, družbenopolitični je postal sklepčen šele med sejo, najmanj pa je vpliv poslanskega poziva občutil zbor združenega dela.

Oba zbora sta sprejela predlagani postopek, po katerem naj bi na območju sedanje radovljiške občine poiskali novo lokacijo za odlagališče komunalnih odpadkov. Ob tem, da so nekateri delegati pohvalili predlagani postopek, je bilo slišati tudi več vprašanj, pomislekov...**Marko Bezjak** je, na primer, pripomnil, da bo postopke težko izpeljati v času, kot jih predvideva izvršni svet, saj bo prostorske načrte mogoče spreminjati šele potlej, ko bo znana lokacija odlagališča. **Zdravko Silič** se je vprašal, kam bodo v občini odlagali smeti, če jim do začetka maja prihodnje leto, ko naj bi zaprli sedanjo deponijo na Črnivcu, ne bo uspelo urediti novega odlagališča. **Bernarda Podlipnik,** direktorica Komunale Radovljica in članica izvršnega sveta, odgovorna za varstvo okolja, je zavrnila očitke, da so v občini pri iskanju nove lokacije "zaspali". Ob tem, ko so upali, da se bodo z nekaterimi gorenjskimi občinami le dogovorili za skupno rešitev problema, so čakali na nov republiški načrt ravnanja z odpadki, po katerem naj bi v Sloveniji imeli le devet odlagališč komunalnih odpadkov, ne pa več kot sto, kot jih je sedaj. Če se pri iskanju nove lokacije ne bo zapletalo (kar pa je bolj malo verjetno), naj bi v občini do konca leta pridobili lokacijsko dovoljenje, v začetku 1996. leta pa naj bi začeli z odlaganjem.

Kukavičnica ogroža obrtno cono

V zboru združenega dela so predlog o izgradnji obrtne cone v Spodnjih Gorjah podprli, v družbenopolitičnem zboru pa so se pri glasovanju vsi vzdržali. Na njihovo odločitev so verjetno vplivala različna mnenja. Predsednik izvršnega sveta **Jože Resman** je dejal, da dva prostorska dokumenta (dolgoročni družbeni načrt radovljiške občine in prostorsko ureditveni pogoji) predvidevata v Spodnjih Gorjah obrtno cono, medtem ko stališče Zavoda za varstvo naravne in kulturne dediščine v Kranju posegu v prostor ni najbolj naklonjeno. V zavodu opozarjajo, da predvidena obrtna cona ne posega neposredno na rastišče Loeselove grezovke, ki kot redka kukavičnica sodi med najbolj ogrožene rastline pri nas, vendar pa se širi proti začasno že zavarovanemu rastišču na Bledu kot enemu od dveh še živih nahajališč v Sloveniji. Z izgradnjo obrtne cone bi po mnenju zavoda izničili "turistični potencial, ki ga predstavljata rastišče ter krajinsko slikovita dolina", povečali možnost onesnaženja okolja in zmanjšali zeleni pas ob rastišču. V svetu za prostorsko načrtovanje ocenjujejo, da bi bilo najbolje, če bi sprejetje družbenega načrta občine in obravnavanje zazidalnega načrta za obrtno cono odložili do preoblikovanja sedanje občine. Gorjanskemu predlogu nasprotuje tudi **Janko Jan,** vizvršnem svetu odgovoren za prostorsko urejanje. Delegat **Marko Bezjak** meni, da bi pred izdelavo zazidalnega načrta morali celovito proučiti vplive obrtne cone na blejsko kotlino. Občina ne bi smela dovoliti prodaje zemljišč na območju predvidene obrtne cone, ampak bi morala nad njimi vseskozi držati roko, saj le to zagotavlja, da bo v coni vse narejeno tako, kot je treba. • **C. Zaplotnik**

Justina Erčulj nova ravnateljica?

Zbor združenega dela in družbenopolitični zbor radovljiške skupščine sta na seji v sredo soglašala z imenovanjem Justine Erčulj z Bleda za ravnateljico osnovne šole prof. dr. Josipa Plemlja na Bledu. Če bo s predlogom sveta šole soglašal tudi zbor krajevnih skupnosti, ki tokrat ni bil sklepčen, bo blejska šola po skupščinskem zapletu ob prvem in drugem razpisu v tretjem poskusu le dobila ravnatelja. Erčuljeva je namestnica ravnatelja na srednji gostinsko turistični in ekonomski šoli na Bledu. Lani je končala šolo za ravnatelje, kot štipendistka ministrstva za šolstvo in šport pa v Manchestru pripravlja magistrsko nalogo iz managementa v izobraževanju.

Ureditveni načrt za Dolžanovo sotesko

Kmalu javna razgrnitev dokumenta

Sprejem odloka bo osnova za načrtno opremljanje soteske v turistične namene.

Tržič, 8. junija - Razvojni zavod Domžale je ob sodelovanju Odbora za Dolžanovo sotesko v Tržiču pripravil ureditveni načrt za sotesko. Kot je ocenil tržiški izvršni svet na torkovi seji, je dokument zrel za javno razgrnitev in obravnavo v KS Jelendol-Dolina. Predlog odloka o sprejetju načrta bo verjetno prišel na skupščinske klopi do jeseni.

Sestavljalci odloka o sprejemu ureditvenega načrta predvidevajo, naj bi območje Dolžanove soteske glede na njene značilnosti namenili za znanstveno raziskovalne, ekološke, krajinsko oblikovne, pričevalne, kulturno vzgojne, rekreacijsko turistične in bivalne funkcije. Na osnovi opredelitve teh funkcij so določili tudi pogoje za izrabo območja, ki temeljijo predvsem na določilih odloka o razglasitvi Dolžanove soteske za naravni spomenik. Obenem so opredelili konkretnejše aktivnosti v soteski za obiskovalce, med katerimi so geologi, ekologi, šolske skupine, planinci, alpinisti in turisti. Da bi jim omogočili ponudbo ustreznih informacij, so določili oblikovanje informacijskih središč, kjer bo tudi minimalna gostinska ponudba. Razen tega so predvideli postavitev geološkega stebra za celotno območje Karavank, ustreznih informacijskih tabel, smerokazov in panojev. Ob rekonstrukciji posameznih odsekov prometnic in ureditvi parkirišč so določili tudi izvedbo sprehajalnih, razglednih in alpinističnih poti, počivališč in opazovalnih točk na odseku Geološke poti skozi Dolžanovo sotesko.

Izhodišče za ogled soteske bo v Čadovljah, kjer naj bi uredili informacijsko središče in postavili dodatni geološki steber. Od tam bi potekala pot za pešce po desnem bregu Tržiške Bistrice proti zaselku na Jamah in Dolini, obiskovalci pa bi se vračali po drugi strani skozi gozd do piramid in izhodišča. Zaradi enotnega izgleda mostov bo morali kovinske in betonske konstrukcije dopolniti z lesom, slabe mostove prenoviti, sedanji "Hudičev most" odstraniti, na zahtevnejši odsekih poti pa urediti lesene obhode.

Tržiški izvršni svet se je odločil, da bo po objavi besedila odloka o sprejetju ureditvenega načrta za Dolžanovo sotesko dokument en mesec razgrnjen v občinskem oddelku za prostor in okolje ter KS Jelendol-Dolina. Tam bodo organizirali tudi javno obravnavo. Na osnovi vseh pripomb in predlogov bodo oblikovali predlog odloka, ki naj bi bil nared za sprejem v zborih občinske skupščine do jeseni. • **S. Saje**

V Škofji Loki naj bi volili novega župana

Se bo Peter Hawlina v ponedeljek vrnil?

Statutarno-pravna komisija škofjeloške občinske skupščine meni, da je Peter Hawlina nedvomno odstopil, bivši župan pa take opredelitve nikakor ne sprejema.

Škofja Loka, 9. junija - Sredina seje predsedstva škofjeloške občinske skupščine je bila pravzaprav namenjena razjasnitvi položaja po odhodu dosedanjega župana Petra Hawline, ki ustavnega zakona o podaljšanju mandatov ne priznava, s funkcije. Statutarno-pravna komisija je to opredelila kot nedvoumen odstop, zato je predsedstvo sklenilo, da naj bi na zasedanju 20. tega meseca izvolili novega. Peter Hawlina pa nas je obvestil, da razmišlja o povratku.

Na začetku odločnega nastopa predsednice statutarno-pravne komisije škofjeloške občinske skupščine **Erike Braniselj** so člani predsedstva in škofjeloških političnih strank, na svoji drugi skupni seji o problemu odhoda župana s funkcije, slišali najprej skoraj ogorčeno zavrnitev zahteve po tem, da naj bi komisija "intervjuvala župana s precizno zastavljenimi vprašanji". Predsednica je zatrdila, da za tako "zaslišavanje" komisija nikakor ni pristojna, pač pa lahko to opravi komisija, ki jo lahko skupščina v ta namen imenuje. Na osrednje vprašanje: kako razumeti in opredeliti ravnanje Petra Hawline, ki ne priznava podaljšanja mandata in je funkcijo prenehal opravljati, pa je komisija soglasno ugotovila, da gre na osnovi izjav Petra Hawline, kakor tudi njegovega ravnanja, nedvomno za odstop s funkcije, do česar ima vsak funkcionar vedno pravico. Komisija je pridobila tudi mnenje zakonodajno pravne službe slovenske vlade, ki tako ugotovitev komisije samo podpira. Občinska skupščina lahko odločitev dosedanjega župana le vzame na znanje in izvoli novega, so še menili v občinski statutarno-pravni komisji, lepo pa bi bilo, da bi se mu tudi primerno zahvalili.

Vsi prisotni se s podanim mnenjem niso strinjali, saj nekateri niso prepričani, da je mogoče ta "odhod iz funkcije ob koncu mandata" okvalificirati kot odstop, druge pa še vedno ni prepričalo, da je brez (pisne) dokončne izjave mogoče nadaljevati postopek za izvolitev novega. Večina se je odločila za to možnost in političnim strankam in vsem občinskim poslancem so sklenili poslati poziv, da lahko do prihodnje srede pošljejo svoje predloge kandidatov. Na rednem zasedanju 20. junija naj bi poleg ostalih predvidenih točk dnevnega reda bila tudi izvolitev novega župana. Po določilih občinskega statuta ga mora predlagati sedem poslancev, kakšna pa naj bi bila potrebna večina za izvolitev, pa naj bi statutarno-pravna komisija do zasedanja še proučila. • **Š. Žargi**

Peter Hawlina: ne odstopam!

*V treh tednih, kolikor Peter Hawlina ne opravlja več županske funkcije, pa ni miroval: na zahtevo predzadnjega zasedanja občinske skupščine, ki je ob zavrnitvi poročila o delu izvršnega sveta in upravnih organov (zgodilo pa se je to prav na osnovi kritike župana) zahtevalo poročilo o delu predsedstva in skupščine, je Peter Hawlina pripravil poročilo, nekateri mu pravijo pravi esej pod naslovom **"Nič resničnega ne more nastati v zlaganem svetu"** ter, pogojno rečeno, poslovilno pismo naslovljeno na občinske poslance z naslovom **"Vsaka šola nekaj stane"**. Na prvo zasedanje predsedstva in predstavnikov političnih strank, kjer so razmišljali celo o njegovi odstavitvi pa se je odzval s pismom **"Nekaterim tudi trikrat ne zadostuje"**, v katerem primerja sklep državnega zbora o podaljšanju mandata, kot da bi se odločili, da po 31. decembru ne pride novo leto, pač pa bodo o tem posebej sklepali. Zakaj pismo ni bilo posredovano predsedstvu, je drugo vprašanje, morda je odgovor v zaključni misli: **"Pred skoraj dvatisočpetsto leti je dal Kserkses bičati morje...."***

Strokovnjaki Sveta Evrope v Škofji Loki

Škofja Loka naj bi bila model za Vzhodno Evropo

Na štiridnevni obisk Škofje Loke prihajajo strokovnjaki Sveta Evrope, ki naj bi svetovali, kako prenoviti in oživiti ta srednjeveški biser

Škofja Loka, 9. junija - Danes so prišli v Škofjo Loko strokovnjaki Sveta Evrope, ki naj bi se na delovnih srečanjih seznanili s stanjem v Škofji Loki in na tej osnovi pripravili projekt prenove in oživitve Škofje Loke.

Škofja Loka se je januarja 1993 na povabilo ministrstva za kulturo in ministrstva za zunanje zadeve prijavila na razpis Sveta Evrope za pridobitev tehnične pomoči pri kompleksnem varstvu stavbne dediščine v novih demokracijah in bila v hudi konkurenci poleg poljskega Krakowa (kot primera velikega mesta) izbrana. Tehnična pomoč obsega obisk strokovnjakov iz različnih evropskih držav, ki na podlagi delovnega obiska izdelajo tehnično poročilo, to pa je osnova za izdelavo projekta kompleksne obnove mesta, ki bo podprt tudi s strani Sveta Evrope. Ker naj bi bil to vzorčni primer za celo Vzhodno Evropo, si Škofjeločani, kljub nekaterim skeptikom, le obetajo, da bodo dobili koristne podatke, ideje in usmeritve, če pa bi uspeli tudi pri ugodni finančni podpori takemu projektu, pa si sploh veliko obetajo. Več o obisku v torek. • **Š. Ž.**

bandag

ALPETOUR - BANDAG, ŠKOFJA LOKA, KIDRIČEVA 8

na podlagi sklepa delavskega sveta razpisuje dela:

DIREKTORJA PODJETJA

Kandidati morajo izpolnjevati sledeče pogoje:
- da imajo visokošolsko izobrazbo ekonomske ali tehniške smeri
- da imajo najmanj 5 let delovnih izkušenj pri vodenju podjetja
- da aktivno obvladajo vsaj en tuj jezik
- da se lahko izkažejo z dosedanjo uspešnostjo pri svojem delu

Za opravljanje razpisanih del bo izbrani kandidat imenovan za dobo 4 leta z možnostjo ponovnega imenovanja.

Pisne ponudbe z opisom dosedanjega dela in dokazili o izpolnjevanju razpisanih pogojev naj kandidati pošljejo v 8 dneh po objavi na naslov: Alpetour - Bandag, Škofja Loka, Kidričeva 8.

Delavski svet podjetja bo o izbiri kandidata odločil v roku 15 dni po zaključenem razpisu.

KUHINJE IZ UVOZA
KOCKA
POSEBNA PONUDBA: ORTOPEDSKI JOGI
Pokličite TRGOVINA S POHIŠTVOM, Sp. Besnica 81 064/403-871

DNEVI UGODNIH NAKUPOV
do 10. julija 1994
v tovarniški prodajalni na Bleiweisovi 30 v Kranju
Ugoden popust - plačilo na več čekov - pri plačilu z gotovino je dodaten popust!
GORENJSKA OBLAČILA

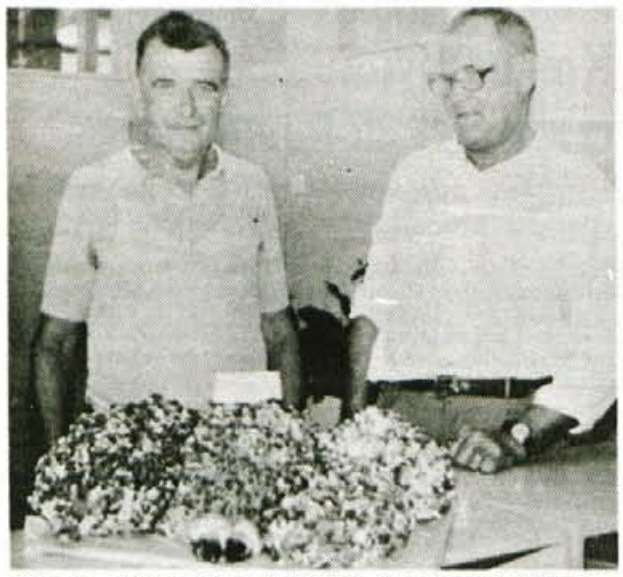

REDKA GOBARSKA TROFEJA NA GORENJSKEM - Pavle Zakotnik iz Šutne je odkril v gozdu pri strelišču v Crngrobu zanj neznano gobo velikanko, ki jo je domov prinesel njegov sosed Franc Dolenc. Prvi je namreč specialist za jurčke, drugi pa kot član gobarskih družin v Kranju in Škofji Loki ter določevalec gob pozna kar okrog 400 vrst gob. Kot je povedal za naše bralce, je hrastova zraščenka na Gorenjskem bolj redka, pa še to jo je ponavadi moč najti le jeseni med koreninami listavcev. Trofeja na sliki tehta skupaj kar 5 kilogramov; ob hrastovi zraščenki sta tudi rdečkasti mušnici (bisernici), ki sta užitni le po toplotni predelavi. Mlada in sveža zraščenka pa je vsestransko uporabna; posušena ima prijeten okus po moki. Tokrat jo bodo najbrž razdelili kar med sosedi, ker je gobe za najditelja preveč. • Besedilo in slika: S. Saje

V Bohinju bo poleti veljala posebna prometna ureditev

Pristojbina za parkiranje, kopanje...

Pri parkiranju v bližini jezera bo pristojbina 600 tolarjev na osebni avtomobil, na bolj oddaljenih parkiriščih pa polovico manj.

Radovljica - Občinski izvršni svet je na ponedeljkovi seji sprejel predlog radovljiške Komunale o prometni ureditvi in režimu kopanja ob Bohinjskem jezeru v času od 20. junija do 15. septembra. O tem, kdo bo skrbel za takšno ureditev - delniška družba Turistično združenje Bohinj ali kdo drug - naj bi se odločile bohinjske krajevne skupnosti.

V Bohinju bo letos poleti veljala podobna prometna ureditev in režim kopanja kot lani. Obiskovalci bodo morali plačati pristojbino, parkiranje pa bo dovoljeno samo na posebej označenih mestih. Da bi zmanjšali pritisk obiskovalcev za parkiranje v neposredni bližini jezera, so uvedli dve coni, za kateri bo veljala tudi različna cena. V prvi coni so parkirišča Na Veglju, pri cerkvi sv. Janeza, Pod Skalco, v Jakovem rovtu in pod Naklovo glavo, v drugi pa parkirišča, ki so od jezera nekoliko oddaljena: v Labori, za hotelom Jezero, v Savici in pri križišču v Ukancu. Pristojbino, ki predstavlja plačilo za parkiranje, kopanje, uporabo sanitarij, odvoz smeti, urejanje obale jezera in plačilo komunalne takse, bodo pobirali na parkirnih mestih. Pri parkiranju v prvi coni bo 600 tolarjev na osebno vozilo, v drugi coni pa polovico manj. Gostje, ki bodo ostali v Bohinju več kot tri dni, bodo dobili kartico "gost Bohinja" in bodo imeli pri parkiranju 50-odstotni popust. Domačini in lastniki počitniških hišic bodo lahko dobili letne dovolilnice.

Posodobimo tudi soški koridor!

Izvršni svet je obravnaval tudi nacionalni program razvoja slovenske železniške infrastrukture, h kateremu je na predlog novogoriškega območnega odbora sindikata strojevodij sprejel tudi več dopolnil. Ker predstavlja Soški koridor pomembno povezavo med evropskim severom in jugom, se je izvršni svet zavzel, da bi v program vnesli tudi posodobitev telekomandne naprave na 130 kilometrov dolgi progi od Sežane do Jesenic ter za elektrifikacijo proge Sežana - Anhovo in Anhovo - Jesenice. Predstavnik Slovenskih železnic je tudi zagotovil, da bodo v kratkem porušili propadajočo železniško stavbo v bohinjski Soteski.

Ogroženi se razvijajo

Na seji so sprejeli tudi poročilo o pospeševanju razvoja demografsko ogroženih območij v minulem letu. Iz poročila je razvidno, da je bilo lani skupaj s sredstvi, ki so jih prispevali domačini, občina in republika, v ta območja vloženo več kot trideset milijonov tolarjev. Rezultat dosedanjih vlaganj je tudi 70 novih ležišč v sobah in apartmajih.

Štirje medvedje?

Ker se menda na območju radovljiške občine "klatijo" štirje medvedje, ki že povzročajo škodo, je Andrej Ogrin, v izvršnem svetu odgovoren za področje kmetijstva in gozdarstva, predlagal, da bi sklicali sestanek s predstavniki Triglavskega narodnega parka, občine, ministrstva za kmetijstvo in gozdarstvo, ministrstva za okolje in prostor, inšpekcije in drugih. Na sestanku naj bi se dogovorili, kako reševati probleme, ki jih povzročajo medvedje. • **C. Zaplotnik**

JUTRI ZVEČER NA I. PROGRAMU TV SLOVENIJA - ODDAJA: KRIŽKRAŽ

Tema oddaje: KLIČI M ZA UMOR

Naslov je vzet iz znanega Hitchcockovega filma, saj, kot je trdil tudi on, je to sijajna tema, televizija pa medij, ki umor pripelje na dom, "kamor tudi spada", je še dodal.

Govorili bomo torej o srhljivkah, vendar o zabavnem v umoru, kar nas v vročih poletnih dneh sprosti, kljub potnim sragam na čelu. Kajti prav grozljivke in kriminalke so tiste, kjer pride do katarzičnega izdiha na koncu knjige ali filma, pa naj bo to zmagovit prijem kriminalista in zločinec za zapahi ali pa je morilce tako simpatičen, da nas s svojo premetenostjo tako prevzame in zavede, da ves čas po malem držimo z njim in se oblizujemo ob slutnji popolnega umora. Skratka, neprestano ima tudi nas nekdo v pesti.

Uporabili bomo odlomke iz posameznih filmov in pogledali, kaj je bilo na to temo storjenega na slovenskih tleh. Časopisne kronike so sicer vse polne raznih kaznivih dejanj, v literaturi in filmih pa smo bolj skromni; dlje od klofut in zastraševanj skoraj nismo prišli. Imeli smo le enega Jacka Razparača. Samo ali celo?

Skritega gosta prav zaradi naše spodobnosti ne bo težko uganiti, ali pa prav zato?

Urednica oddaje Križkraž: Miša MOLK

Nagrade za jutrišnji Križkraž:

1. nagrada: 79.000.- SIT

2. nagrada: 47.500.- SIT

3. nagrada: 31.500.- SIT

Rešitev križanke je treba poslati najkasneje do srede, 22. junija 1994, v belih ali modrih kuvertah običajne velikosti na naslov (NE POZABITE: NALEPITI JE POTREBNO ZNAMKO ZA 11.- OZIROMA 12.- TOLARJEV): TV Slovenija, Križkraž, p.p. 380, 61001 Ljubljana.

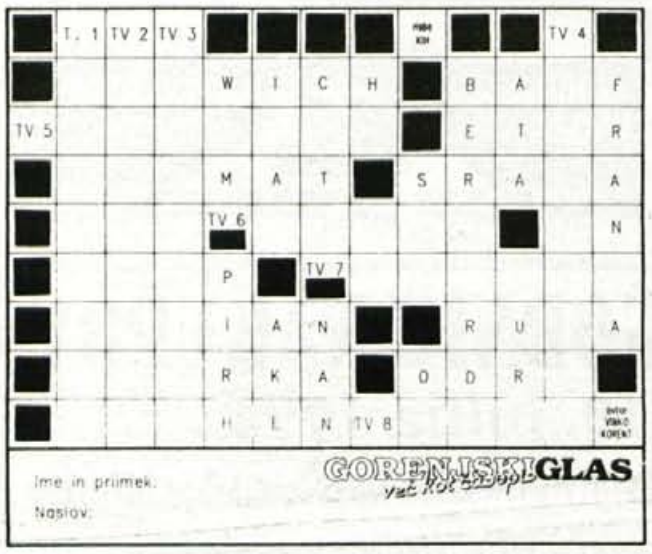

S seje jeseniškega izvršnega sveta

Izgradnja telefonskega omrežja se nadaljuje

Jesenice, 7. junija - Na Plavžu naj bi telefonske priključke dobili do 1. avgusta, na Javorniku, Koroški Beli in Planini pod Golico pa do 25. decembra.

PTT Podjetje Slovenije PTT Kranj je delovni skupini za razvoj telefonskega omrežja v občini Jesenice posredovala predlog spremenjenih komercialnih pogojev pri plačilu telefonskega priključka, saj so z znižano ceno oziroma možnostjo odplačevanja telefonskega priključka na obroke začeli z akcijo za pridobivanje večjega števila naročnikov. S spremembo komercialnih pogojev bi bilo potrebno spremeniti tudi pogodbe z naročniki, ki pa, razen za območje Plavža, še niso podpisane. PTT Podjetje PE PTT Kranj je predlagalo tudi sklenitev aneksa k Samoupravnemu sporazumu o izgradnji telefonskega omrežja v občini Jesenice in sicer z vsebino, da ta preneha veljati. Predstavniki občine so se s predlogi večinoma strinjali, proučili pa bodo še predlog, da se ob podpisu aneksa Izvršni svet odpoveduje pravici do vrnitve sredstev ter pravici do uveljavljanja lastninskega deleža na zgrajenem telefonskem omrežju v občini Jesenice.

Na dnevnem redu seje je bil med drugim tudi predlog za znižanje najemnine za poslovne prosotre proračunskih porabnikov, saj so se le-te z letošnjim februarjem povečale za trikrat. Izpostavili so zlasti problem Glasbene šole Jesenice, ki v novih prostorih sicer deluje mnogo bolje, a bo zaradi visoke najemnine prisiljena povečati šolnino, s tem pa bo prišlo do diskriminacije med bolj in manj premožnimi otroki oziroma njihovimi starši. Tako je Izvršni svet sklenil, da se pri obračunu najemnine za poslovni prostor upošteva le polovica uporabne površine najetega prostora. Soglašali so tudi s predlogom, da je treba proračunske porabnike diferencirati glede na to, da je nekatere institucije ustanovila Občina in jim je s tem dolžna zagotoviti določena sredstva. Nekoliko sporna na seznamu proračunskih porabnikov je bila npr. poročna soba, ki je last občine, saj naj bi ta sama sebi zaračunala najemnino.

Kar se stanovanjskih zadev tiče, pa so sklenili, da dokončajo gradbena in ostala dela na dveh stanovanjih, ki so jih že začeli, zavrnili pa so predlog o nakupu trisobnega stanovanja, ki naj bi ga Občina Jesenice imela na razpolago kot ponudbo za tiste lastnike, katerih stanovanja so pod denacionalizacijo. • **E. G.**

Ob svetovnem dnevu okolja

Svoje okolje premalo varujemo

Kranj, 9. junija - Ob svetovnem dnevu okolja, 5. juniju, so študentje Mednarodne organizacije študentov ekonomije in organizacijskih ved - AIESEC med 60 naključno izbranimi anketiranci v Kranju poizvedovali o odnosu do okolja.

Le tretjina anketirancev je vedela, da je 5. junij svetovni dan okolja. Na vprašanje, ali je v okolju dovolj smetnjakov in košev za različne odpadke (papir, steklo, pločevina) in ali jih uporabljajo, jih je le devet odgovorilo pritrdilno. Toliko jih pritrjuje tudi vprašanju, ali se v šolah dovolj posvečajo temam o okolju, medtem ko jih je 44 prepričanih, da ne. Anketiranci so navrgli tudi nekaj zamisli o ohranitvi čistega okolja, od boljšega ozaveščanja ljudi, več košev na vidnih mestih, različno obarvanih smetnjakov za različne vrste odpadkov, več javnih odpadov, do prepovedi kajenja, prepovedi uporabe polivinila, urejanja problema pasjih iztrebkov, čistilnih in papirnih akcij. Predlagajo tudi visoke kazni za onesnaževanje okolja in uporabo čimveč materialov, ki se razkrojijo v naravi.

Rezultati ankete med drugim povedo, da se ljudje zavedajo problemov varstva okolja, vendar za to premalo storimo. Čas je, da Slovenci začnemo ukrepati in uresničevati svoje zamisli, saj se bomo v ohranjenem okolju bolje počutili. • **D. Z. Žlebir**

Srednja ekonomska in upravno-administrativna šola Kranj

razpisuje naslednja delovna mesta:

1. POMOČNIK RAVNATELJA
- za dobo 4 let

Pogoji:
- visokošolska izobrazba
- najmanj pet let delovnih izkušenj na področju vzgoje in izobraževanja
- pridobljena pedagoško-andragoška izobrazba
- opravljen strokovni izpit

2. UČITELJA RAČUNALNIŠTVA IN INFORMATIKE

določen čas, polni delovni čas

Pogoji:
- visoka izobrazba pedagoške smeri računalništva z matematiko
- visoka izobrazba iz računalništva in informatike z dodatno pedagoško-andragoško izobrazbo
- visoka izobrazba z dodatno pedagoško-andragoško izobrazbo in ustreznim 150-urnim tečajem iz računalništva

3. UČITELJA MATEMATIKE
- določen čas, polni delovni čas

Pogoji:
- visoka izobrazba enopredmetne pedagoške smeri matematike
- visoka izobrazba pedagoške smeri matematike s fiziko ali fizike z matematiko, pridobljeno po programih, dokler enopredmetni študij ni bil mogoč
- visoka izobrazba teoretične ali praktične matematike z dodatno pedagoško-andragoško izobrazbo

4. KNJIŽNIČARJA
- določen čas, polni delovni čas

Pogoj:
- visoka izobrazba smeri bibliotekarstva

Prijave z dokazili o izpolnjevanju pogojev naj kandidati pošljejo 8 dni po objavi na naslov: Srednja ekonomska in upravno-administrativna šola Kranj, Komenskega 4.

O izbiri bodo kandidati obveščeni v 15 dneh po izbiri.

7UP®
bistro za bistre

PRIDITE NA DEGUSTACIJO!
DOŽIVITE ČISTO NOV OKUS

10.6 SP STORŽIČ - KOKRICA c. na Brdo 5, Kranj
11.6 ŽIVILA - NC DRULOVKA , Drulovka 57, Kranj

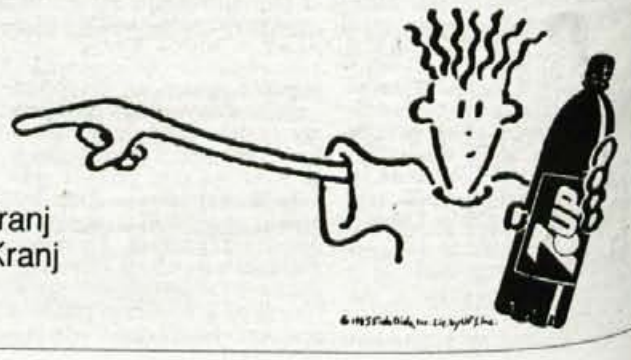

Otroci iz razvojnega vrtca spet na Pokljuki

Počitniške prigode pri Mrzlem studencu

Razvojno moteni otroci iz kranjskega vrtca letos spet letujejo na Pokljuki.

Pokljuka, 8. junija - 25 otrok, ki obiskuje razvojni oddelek v kranjskem vrtcu Mojca, se je letos z 12 vzgojiteljicami in kuharico Olgo znova odpravilo na petdnevno počitnikovanje na Pokljuko. Lani so otroci, starši in vzgojiteljice uspešno prestali prvo počitniško izkušnjo, zato je letos za nič na svetu ne bi hoteli zamuditi.

Počitniška hiša pri Mrzlem studencu, ki jo je razvojno motenim otrokom velikodušno ponudil kolektiv Iskre Tel, je letos veliko bolj polna kot lani. Počitnikuje nekaj več otrok in ker je polovica vseh nepokretnih, jih mora spremljati tudi večja ekipa vzgojiteljic. To so večinoma specialne pedagoginje in terapevtke iz domačega vrtca, dve delavki so prek javnih del zagotovili pri Centru za socialno delo v Kranju, pridružila pa se jim je tudi študentka, ki je predtem v vrtcu mesec dni opravljala prakso.

"Razvojni oddelek v vrtcu smo ta teden kar zaprli in vrtčevo dejavnost preselili sem gor," je dejala vodja razvojnega vrtca **Nuša Vodnik.** "Na petdnevne počitnice pa smo se vsi skupaj kar dolgo pripravljali. Z otroki smo se o letovanju veliko pogovarjali in jim s tem dali čas, da že prej preživijo vse z njim povezane stiske. Iz vrtca smo prinesli tudi vsa osnovna spoznanja, ki jih poglabljamo na Pokljuki. Tako smo vzgojiteljice denimo pripravile otrokom lutkovno igrico Radovedna čebelica, ki govori o travniških žuželkah in rastlinah. O tem smo veliko govorili že v vrtcu, na Pokljuki pa žuželke in rastline spoznavamo na vsakodnevnih izletih v naravo. Delamo tudi herbarij. Sicer pa smo že pred počitnicami pripravile dva programa, enega za lepo in drugega za deževno vreme. V lepem vremenu hodimo na izlete, se ukvarjamo s športom in se gremo družabne igre, za grdo vreme pa so rezervirane lutke, glasba, likovno oblikovanje..."

Otroci, ki te dni počitnikujejo na Pokljuki, imajo različne razvojne motnje, zato so tako vsakodnevni način življenja kot počitniške dejavnosti prilagojeni njihovim sposobnostim. Navajajo jih k samostojnosti, ob tem pa morajo vendarle imeti občutek varnosti. Z vzgojiteljicami, ki jih poznajo in jim zaupajo iz vrtca, ga nedvomno imajo, pa ne le otroci, temveč tudi njihovi starši. Letos je med počitničarji veliko novincev, najmlajših v starosti treh in štirih let, s katerimi je veliko opraviti. Zato pa je skupinica malih šolarjev (Uroš, Tanja, Miha in Jernej) zelo samostojna in odgovorna. Medtem ko so šli mlajši na sprehod s tovarišicami, so "veliki" pospravili vso hišo. Za nagrado so šli potem na izlet k bližnjemu jezeru. Vse skupaj pa najbolj mika obisk Šport hotela, kjer si privoščijo sladoled. Če nazaj grede omagajo, jih pride pobrat kombi, ki jim ga je tudi za letošnje počitnikovanje posodila Zveza društev za cerebralno paralizo Slovenije.

V razvojnem vrtcu sozato hvaležni vsem, ki jim ga omogočajo že drugo leto zapored: vrtcu, ki poskrbi za hrano, Iskri Tel za hišo, Živilom iz Nakla za prevoz, Zvezi društev za cerebralno paralizo za posojeni kombi, Centru za socialno delo za sodelavki iz javnih del, Gorenjskemu društvu za cerebralno paralizo za nagrade vzgojiteljicam, podjetju Mobitel za telefonsko povezavo z dolino in Nogometnemu klubu Creina, ki je radoživim malčkom posodilo žoge za igro.

Nuša Vodnik še dodaja, da so v stalnem stiku tudi s kranjskim zdravstvenim domom. Če bi bilo treba, bi zdravnica dr. Majda Medvešček takoj prihitela na pomoč. • **D. Z. Žlebir**

Gasilski posnetek za spomin na lepe počitnice.

Otrokom počitnikovanje na Pokljuki dobro dene.

Bled, 10. junija - Sredi maja so pred osnovno šolo prof. dr. Josipa Plemlja na Bledu priredili Malčkov dan. Organizatorji so bili učenci osmih razredov, ki so s to prireditvijo zaključili mladinske delavnice. Veliko število zadovoljnih otrok in staršev je poplačalo njihov trud, nam piše mentorica mladinskih delavnic, socialna delavka Cvetka Arh. Ob tej priložnosti se zahvaljujejo tudi vsem sponzorjem, ki so pripomogli k pravemu vzdušju: Žito Lesce, Park hotel Bled, trgovina Talija Ribno, LIP Bled, slaščičarna Labod Gorje, papirnica Polo, Internacionalna baletna šola Bled, frizerski salon Ana Bled, Knjigoveznica Radovljica, Specerija Bled, Limit Store, Color Medvode, slaščičarna Šmon Bled, Naj klub Darinka Mareš, Čip Bled, Bon ami Bled in osnovna šola Bled. Projekt mladinskih delavnic bodo letos sklenili z organizacijo taborov, ki ga prek Centra za izvajanje in razvoj mladinskih delavnic pri organizaciji za duševno zdravje prirejajo julija in avgusta na Kozjeku nad Rušami. • D.Ž., foto: G. Šinik

PROSLAVA OB 30-LETNICI ŠOLSKE ZGRADBE V ŠENČURJU - Čeprav najstarejši dokazi o šolstvu v Šenčurju segajo polni dve stoletji v preteklost, pa pouk v sedanji šolski stavbi poteka le tri desetletja. K novi šoli so leta 197[illegible] dogradili prizidek, a je danes že premajhna za okrog 43[illegible] osnovnošolcev in dva oddelka vrtca s približno 50 varovanci. Zato učenci od 2. do 4. razreda obiskujejo pouk v izmenah. Kljub takim razmeram so učenci ustvarjalni tudi po pouku. [illegible] na svečanosti ob 30-letnici dela v novi šoli ocenila ravnatelj[illegible] Mira Pustovrh. O tem so se gostje, med katerima sta bila [illegible] predsednik kranjskega izvršnega sveta Peter Orehar [illegible] predstojnica Zavoda za šolstvo iz Kranja Breda Kon[illegible] lahko prepričali na koncertu otroških in mladinskih pevs[illegible] zborov iz Šenčurja in Voklega, združenim z recitalom, pa [illegible] ogledu razstave izdelkov udeležencev interesnih dejavno[illegible] Vztrajnim pevcem so podelili priznanja, zahval pa so [illegible] deležni tudi prvi ravnatelj Hojkar in dosedanji učitelj[illegible] Besedilo in slika: S. Saje

Najlepši nasmeh v Sloveniji

Jesenice, junija - 3. č razred iz osnovne šole Tone Čufar na Jesenicah, ki je bil pred časom nagrajen kot razred z naj zobki v Sloveniji, smo vam v besedi že predstavili. Tokrat objavljamo še fotografijo široko nasmejanih prvakov.

V 3. č razredu je 23 otrok, pretežno vozačev s Planine pod Golico in Plavškega Rovta. Njihovim zobkom se pozna, da imajo v teh krajih zdravo hrano in dobro mleko, zato se brez zadrege široko nasmejejo. Tudi vsakodnevna nega je opravila svoje. Otroci si že doma skrbno umivajo zobe, čistijo pa si jih tudi v šoli, kamor sta jih nenapovedano hodili ocenjevat medicinski sestri. Točkovanje jim je prineslo najprej prvo mesto na šoli, naposled pa tudi laskavo prizanje za naj zobe v vsej Sloveniji. • **D.Ž., foto: J. Pelko**

Tudi v javnem zdravstvu

Samoplačniki so prej na vrsti

Kranj, 10. junija - V zdravstvu se počasi navajmo, da je vse več storitev treba plačati (ali se vsaj dodatno zavarovati). To ne velja le za zasebne ordinacije, temveč se samoplačništvo pojavlja tudi v javnem zdravstvu. Tudi zdravstveno ministrstvo mu je letos spet prižgalo zeleno luč, v osnovnem zdravstvu na Gorenjskem pa so to obliko sklenili izkoristiti v okulistiki in iglanju akupunkturi, ki sta že lep čas ozko grlo.

Možnost samoplačniških ambulant je bila lani začasno ukinjena, zdaj pa se spet pojavlja, kjer je izredno veliko povpraševanja po storitvah in kjer so tudi pacienti pripavljeni plačati, da prej pridejo na vrsto. Če je čakalna doba več kot dva meseca, če ambulante stalno presegajo letni obseg dela in če obstaja interes ljudi, se tudi v javnih zdravstvenih ustanovah odločijo začeti na ta način. Tako so se odločili odpreti dve tedenski samoplačniški ambualnti v Kranju in Škofji Loki. Na Gorenjskem je povsod pomanjkanje okulistov, v Kranju in Škofji Loki pa obstajata dobro opremljeni ambulanti, kamor zahajajo tudi ljudje iz drugih krajev. Povpraševanje je veliko, zlasti še, odkar je ministrstvo za zdravstvo prepovedalo okulistom opravljati dejavnost pri optikih. Po besedah direktorja Osnovnega zdravstva Gorenjske Jožeta Veternika v prvem trimesečju v Kranju presegajo načrtovano delo skoraj za dve tretjini, čakalne dobe pa so tolikšne, da se v tem času pacienti vpisujejo že za jesen. Prednost samoplačniških ambulant (v Škofji Loki bi jo odprli v sredah popoldne, v Kranju pa izmenično ob ponedeljkih dopoldne in torkih popoldne) je, da so pacienti takoj na vrsti. Storitev kajpada plačajo, in sicer je cena običajnega pregleda za očala 3.100 tolarjev. V Škofji Loki bo okulistična ambulanta tudi neposredno sodelovala z optikom, tako da bopacientudostopno tako rekoč oboje hkrati.

Veliko zanimanje pa vlada tudi za iglanje oz. akupunkturo. V kranjskem zdravstvenem domu bodo za samoplačnike dvakrat tedensko (ob ponedeljkih in sredah popoldne) hkrati delali štirje zdravniki, ki so se na Kitajskem posebej izšolali za to zvrst medicine. Za seanso bo pacient plačal 2.500 tolarjev. • **D.Z.Žlebir**

JA-MI tours AVTOBUSNI PREVOZI KRANJ

ORGANIZIRA 5-DNEVNI IZLET V DEŽELO LEGO KOCK IN ANDERSENOVIH PRAVLJIC

LEGOLAND IN ODENSE na Danskem od 20.-24. julija 1994.

Cena izleta je samo 45.000 SIT, za otroke 30.000 SIT.

Vožnjo boste uživali v dvonadstropnem avtobusu.

Informacije dobite po tel. 213-160 ali 328-602

PRALNICA IN ČISTILNICA
Škofja Loka, Spodnji trg 27
telefon in telefax: 064/621-474

Bistra

V V
IŠČEMO LIKARICE PERILA

VILA BELA
TEL.: 45-398

MERKUR KRANJ

Zrcalce, zrcalce na steni povej,
kdo gradi najceneje v deželi tej?
Kdor je odkril svojega gradbenega partnerja
v prodajalnah **Merkurjal!**

V najboljšem trenutku **GRADBENI MATERIAL** *po najnižjih cenah.*

vreča cementa ANHOVO, tip 450	**že za 480.95 SIT**
vreča apna IGM Zagorje	**že za 408.95 SIT**
modularni blok BH 6	**že za 43.10 SIT**
strešna opeka BRAMAC	**že za 98.70 SIT**

Vse cene so z osnovnim 4% popustom z Merkurjevo kartico zaupanja.
Cene veljajo za takojšnja plačila ali na potrošniško posojilo in so z Merkurjevo kartico zaupanja lahko še nižje !

Obiščite nas v Merkurjevih prodajalnah z gradbenim materialom.

KULTURNI KOLEDAR

KRANJ - V galeriji Prešernove hiše so na ogled likovna dela udeležencev *3. likovne kolonije v Premanturi.* V galeriji Mestne hiše je na ogled izbor predvojnih likovnih del slikarjar *Ljuba Ravnikarja (1905-1973).* V stebriščni dvorani Mestne hiše razstavlja tapiserije Silva Horvat iz Škofje Loke. V galeriji Bevisa so na ogled slike *Jožeta Cluhe, Andreja Jemca in Lojzeta Spacala.* V hotelu Kokra na Brdu so na ogled likovna dela slikarja *Avgusta Černigoja.*

JESENICE - V galeriji Kosove graščine je na ogled **fotografska razstava,** na kateri se kot fotografi predstavljajo nekdanji maturanti jeseniške Gimnazije.

DOSLOVČE - Finžgarjeva rojstna hiša je po novem odprta od 8.30 do 16. ure, ob nedeljah od 11.30 do 17.30 ure, ob sobotah je zaprta.

VRBA - Prešernova rojstna hiša je odprta vsak dan, razen ponedeljka, med 9. in 16. uro, ob sobotah in nedeljah pa med 10. in 16. uro.

RADOVLJICA - V galeriji Pasaža radovljiške graščine razstavljajo fotografije člani *Fotokluba Jesenice.* V prostorih Gorenjske banke razstavlja slike *Nataša Rozman* z Brezij.

BEGUNJE - V galeriji Avsenik razstavlja tapiserije in steklene izdelke *Heda Rušec.*

ŠKOFJA LOKA - *V galeriji Ivana Groharja je na ogled razstava risb Simona Mlakarja. V mini galeriji Občine Škofja Loka razstavlja Dušan Sedej* iz Žirov slike na temo Ribe in krajine. V galeriji ZKO-Knjižnica razstavlja fotografije na temo Narodopisni motivi *Peter Pokorn.* Stalne zbirke Loškega muzeja so na ogled vsak dan, razen ponedeljka, od 9. do 17. ure. V galeriji Loškega gradu je na ogled razstava likovnih del slikarke *Mirne Pavlovec.*

SLIKARSKA KOLONIJA DUPLJE

Duplje - Minuli konec tedna je v Dupljah potekala slikarska kolonija, ki sta jo priredila lastnika Graščine Duplje, zakonca Mayer. Poleg večkratnih razstav akademskega slikarja Franceta Slane, razstave pustnih mask in vsakoletne razstave otroških slik in risb, sta se letos odločila za popestritev in v vasico, povabila slikarje krajinarje.

Umetniki so v dveh dneh na platna prenesli zanimive motive iz vasi, jo uporabljali z različnih pogledov, predvsem pa so ujeli tiste zanimive sklope starih kmečkih domačij, ki se domačinom zdijo tako vsakdanji, da jih ne opazijo več, ali pa jih sploh nočejo opaziti.

Ustvarjali so: Ana Cajnko, Štefan Horvat, Matjaž Mauser, Dolfe Pen, Janez Praprotnik, Mojca Vilar in Meta Vovk - Mauser. Prireditev sa podprla tudi gostišče "Kmečki hram" in društvo "Klub ljudi dobre volje Duplje".

Vsa dokončana dela so naprodja v galeriji "Graščina Duplje", kjer bo razstava odprta do konca tedna. • **Petra Bandelj**

UGODNO!
VSE VRSTE OBRAZCEV
BIRO OPREMA
PRODAJA PISARNIŠKEGA MATERIALA NA NAROČILNICE
ŠOLSKE POTREBŠČINE
FOTOKOPIRANJE
KARUN
Gregorčičeva 6, Kranj
Tel.064/213-162

INICIATIVNI ODBOR LASTNIKOV APP NA ZOISOVI PLANI V BOH. BISTRICI
išče najugodnejšega ponudnika
UPRAVLJALCA
Kandidat mora poleg splošnih in posebnih pogojev, določenih z zakonom izpolnjevati še naslednje:
- izkušnje na podobnih delih in nalogah
Kandidat bo sklenil pogodbe z lastniki APP na Zoisovi Plani v Boh. Bistrici v skladu z zakonom. Pisne ponudbe z dokazili o izpolnjevanju pogojev in event. priporočili pošljite v roku 8 dni na naslov: ŽAK, d.o.o., Cesta vstaje 32, 61211 Lj. Šmartno.

foto bobnar

MEGGI TOURS
STE PRIPRAVLJENI NA DAN SMEHA IN ZABAVE
- **GARDALAND** še nekaj mest 11. 6. in 16. 6.
- **MIRABILANDIJA** 25. 6.
- **BENETKE** 25. 6.

POLEG TEGA SMO VAM PRIPRAVILI POČITNICE:
- **slovenska obala, Bohinj, Istra, križarjenja ...**
- **Španija, Turčija, Grčija, Korzika, Tunizija ...**

MEGGI TOURS KRANJ, Slovenski trg 8, tel. 064/223-870, 214-791
Škofja Loka, Titov trg 3a, tel. 064/623-173

Gostovanje pevk iz Kanade

PLAMEN PRIHAJA S SLOVENSKO PESMIJO

Dva tedna bo na gostovanju po slovenskih krajih Dekliški zbor Plamen iz Toronta, ki ga vodi Marija Ahačič Pollak. Najbrž zato, ker je Ahačičeva rojena Tržičanka, sicer pa znana nekdanja pevka pri ansamblu Avsenik, se je koncertna turneja pevskega zbora začela z nastopom v OŠ Bistrica pri Tržiču.

Pravzaprav ni nič nenavadnega, da je Marija Ahačič Pollak pred dobrima dvema letoma ustanovila dekliški pevski zbor, saj je bilo vse njeno življenje tesno povezano z glasbo. Bolj nenavadno je to, da so se za petje slovenskih ljudskih pesmi v zboru odločila mlada dekleta, študentke, saj se tudi v Kanadi mladina le poredko odloča za tako obliko petja niti, kot je povedala Ahačičeva, ne prihaja na njihove koncerte. Prihajajo pa seveda njihovi starši, ki so s tem tudi podprli načrte pevskega zbora Plamen, da se že po dveh letih od ustanovitve predstavi tudi v Sloveniji.

"V zboru je dvanajst pevk, turneje pa se dve pevki nista mogli udeležiti. Po slovenskih krajih bo zbor priredil kar enajst koncertov, od tega bo devet samostojnih. Ko pa bomo na Primorskem, se nam bo pridružil še Primorski akademski zbor Vinko Vodopivec, na Koroškem v Globasnici pa Mešani pevski zbor Peca. Oba zbora sta pred časom gostovala v Kanadi, mi jim s tem vračamo obisk."

Ko je govorila o nastanku dekliškega pevskega zbora, je Ahačičeva povedala, da imajo slovenski pevski zbori v Torontu že dolgo pevsko tradicijo. Očarljiva gospa, dela kot producentka in urednica slovenskega programa na Radiu Toronto, ima z zborom tudi ambiciozne načrte. Ne samo, da bi zbor tako, kot je doslej nastopal na prireditvah za slovensko skupnost v Kanadi, pač pa naj bi zbor predstavljal slovensko skupnost tudi na raznih multikulturnih kanadskih prireditvah, torej tudi za neslovensko kanadsko občinstvo. Zbor se je domačemu občinstvu prvikrat predstavil lani, letos pa so morali zaradi zanimanja koncert prirediti v večji dvorani in tudi vstopnina je bila tolikšna, da so lahko zajeten izkupiček dodali vsoti za slovensko turnejo. Zdaj jih že vabijo v New Work, Pittsbourg in še kam na koncerte za slovenske rojake.

"Za začetek nam kar dobre gre, na vseh koncertih doma so nas ljudje izredno sprejeli. Seveda se ne moremo primerjati s slovenskimi pevskimi zbori," je samokritično ugotavljala Ahačičeva, "vendar pa po dobrem letu in pol že lahko ugotavljam, da je dekliški pevski zbor z obsežnim programom tako slovenskih kot drugih pesmi že najboljši zbor v slovenski skupnosti v Kanadi. Moram zelo pohvaliti pevke za njihovo požrtvovalnost, saj nekatere prihajajo na vaje, te so vsak teden, tudi od daleč. Glede na to, da so večinoma študentke, ki kot je v Kanadi navada, ob študiju tudi delajo, potem si je velikansko obremenitev, kaj lahko predstavljati."

Tržič - Dekliški pevski zbor Plamen iz Toronta je na prvem koncertu njihove štirinajstdnevne slovenske turneje v Bistrici pri Tržiču pozdravil tudi dr. Peter Vencelj iz ministrstva za zunanje zadeve.

Ahačičeva pravi, da se je odločila za dekliški pevski zbor iz posebnega razloga, saj je predvsem mislila na prihodnost. Prav gotovo bi dosti lažje sestavilazbor iz pevcev starejše generacije, vendar pa meni, da so prav mlade pevke zagotovilo za nadaljevanje slovenske pevske tradicije na kanadskih tleh. Še posebej, ker se dekleta še sedaj ukvarjajo tudi z drugimi dopolnjujočimi se dejavnostmi v kanadski slovenski skupnosti - od plesnih skupin do igranja na orgle in podobno. Ko je sestavljala pevski zbor, je zborovodkinja navedla tudi nekaj težav: mladim pevkam, ki jim je izgovarjava nekaterih slovenskih besed delala kakšne težave, je vseskozi pomagala. Zato se petju vsekakor ne pozna, da ga izvajajo pevke, ki so bile vse rojene v Kanadi. Izbor slovenskih pesmi je bil pravzaprav še najmanjši problem, saj izhaja Ahačičeva iz glasbene družine, njen oče je bil petintrideset let kapelnik pihalne godbe v Tržiču in doma so peli slovenske ljudske od "jutra do večera". Za dobro delo zbora so potrebovali le note, ki jim jih je preskrbela Zveza kulturnih organizacij Slovenije.

Slovensko turnejo Dekliškega pevskega zbora Plamen iz Toronta, v petek, 17. junija, bo nastopil tudi Škofji Loki v kapeli na Loškem gradu, je organiziralo ministrstvo za zunanje zadeve, sektor za Slovence po svetu, in ZKO Slovenije v sodelovanju z občinskimi ZKO ter seveda ob pomoči kanadskih sponzorjev.

"Odnos do slovenske ljudske pesmi, kot smo ga gojili v naši družini, sem skušala prenesli tudi na mlade pevke. Pesmi je treba peti najprej s srcem, kot se reče, glasovne možnosti so manj pomembne. Članice zbora nimajo pevske izobrazbe, mi smo pravi amaterski pevski zbor. Je pa seveda zanimivo, da je prav petje v tem zboru spodbudilo dve pevki, da sta se odločili za študij solo petja."

Vsekakor pa je zanimivo, da ima pevski zbor v svojem programu tudi narodne iz različnih slovenssih pokrajin in da izgovorjava na primer medjimurskega narečja pevkam ne dela nikakršnih težav - njihovi starši pač še govorijo v narečju, od koder so doma. Da bi bile slovenske pesmi zanimive tudi za tujejezične poslušalce, jih je Ahačičeva deloma (na primer zadnjo kitico) prevedla v angleški jezik, popevke, ki jih tudi poje zbor - na primer Bernsteinovo Somewhere in druge, pa je iz angleškega jezika predstavila v slovenskega.

Mladim pevkam se je pridružil tudi kitarist Mike Orešar, študent glasbene akademije, ki se v koncertnem programu pojavlja kot solist na akustični in klasični kitari ter kot spremljevalec (tudi z bobnom) nekaterih pesmi. Koncertni program je zborovodkinja Ahačičeva sestavila iz slovenskih ljudskih in tudi umetnih pesmi, pa tudi kanadske, novofundlandske in črnske duhovne pesmi ter izbor iz popularnih glasbenih del. • **Lea Mencinger, foto: Gorazd Šinik**

JUBILEJNI KONCERT

Boh. Bistrica - V Kulturnem domu Joža Ažmana bo jutri, v soboto, ob 20.30 koncert ob 10-letnici Moškega pevskega zbora Bohinj. Na prireditvi, ki jo povezujeta Lucija Grm in Anica Bajt bodo podelili Gallusove značke.

Moški pevski zbor Bohinj pod vodstvom Edija Zaveršnika je nadaljevalec pevske tradicije, ki jo je v Bohinju gojil Mešani pevski zbor pod Grmovim vodstvom. Po daljšem več kot desetletnem premoru je sklenil obnoviti zbor lani umrli Jože Gašperin. Vodenje zbora so zaupali prof. Janezu Žnidarju, ki pa je po kakšnem letu zaradi prezaposlenosti vodenje zbora prepustil Ediju Zaveršniku.

Dvajsetčlanski moški pevski zbor prireja redne letne koncerte, sodeluje na raznih prireditvah v radovljiški občini, tudi turističnih, se udeležuje občinskih pevskih revij, slišati pa ga je bilo tudi že na gorenjski pevski reviji. Enkrat tedensko se pevski zberejo v glasbeni sobi Doma Joža Ažmana, pred koncerti pa tudi po dvakrat na teden. Med pevci so nekateri že z izjemno dolgim pevskim stažem, saj bosta kar dva pevca na jutrišnji slovesnosti prejela priznanje ZKOS Slovenije za tridesetletno pevsko ustvarjanje. Predsednik ZKO Radovljica prof. Niko Rupel pa bo priznanja - Gallusove značke podelil tudi nekaterim drugim pevcem.

Na koncertu bo kot gost nastopil tudi Mešani pevski zbor Valentin Vodnik Koprivnik-Gorjuše, ki ga prav tako vodi Edi Zaveršnik, prireditev pa bo popestril tudi nastop Karlija Gradišnika s citrami. • **Lea Mencinger**

Pred festivalom Idriart na Bledu

IDRIART - VEZIVO MED STARIMI MESTI

Bled - Letošnjemu 10. mednarodnemu festivalu Idriart, ki bo potekal med 23. in 30. julijem na Bledu, se obeta kar nekaj sprememb. Seveda še naprej ostaja "zvest" Bledu, vendar pa se bo tokrat prvič povezal s svojimi prireditvami s skupnostjo starih mest, v katerih sta poleg Škofje Loke tudi Piran in Ptuj.

Letošnja kulturna karavana bo za razliko od lanske letos, razen na Bled, šla še na Primorsko v Piran, na Notranjsko do Cerknice in Postojne, zaključi pa se na Štajerskem. Četrtkovo (28. julija) popoldne in večer pa se dogaja v Škofji Loki - koncert Ljubljanskih madrigalistov na Joštu, koncertom Komornega pevskega zbora Loka na dvorišču Loškem gradu ter godalnim koncertom v loški Kapucinski cerkvi. Zadnja leta se je festival Idriart naselil tudi v Dubrovniku, od koder bo po dvanajstih dneh karavana z ladjo prispela v Piran. Sicer pa se letošnji jubilejni festival za razliko od lanskega ljubljanskega otvoritvenega koncerta, začenja na Blejskem otoku s koncertom orkestra Akademije Hamburg. Še prej pa bo pred Vilo Prešeren predavanje Marka Pogačnika in uradna otvoritev.

Popotovanje proti dubrovniški karavani udeležencev Idriarta bodo udeleženci festivala izrabili za postanke pred izvirom Soče in seznanitev z legendo o Zlatorogu. V Piranu bo popoldne vrsta delavnic - od ekološke na solinah do gospodarske v Tartinijevi vili, koncert Tržaškega okteta. Interpreti

Veneziani in nastop violonista Mihe Pogačnika. Festival se bo naslednjega dne, 24. julija, nadaljeval v krajinskem parku Rakov Škocjan z nastopom škoromatov, predavanjem o Venetih, koncertu Ljubljanskega kvinteta trobil, nadaljeval pa ob Cerkniškem jezeru in ogledom njegovih posebnosti ter ogledom Postojnske jame in koncertom v njej.

Trije dnevi z vključno četrtkom, 28. julijem, so namenjeni predavanjem, delavnicam o waldorfski pedagogiki, antropozofiji, euritmiji, gospodarskim temam, živinoreji, čebelarstvu, aktivnemu poslušanju glasbe, slovenskemu plesnemu izročilu, zdravilnim rastlinam in drugem. Vse pa bo kot že običajno potekalo v prostorih Osnovne šole na Bledu in v Festivalni dvorani in z večernimi koncerti.

Štajerski del letošnjega festivalskega dogajanja Idriart se začenja na Sladki gori pod Bočem pri Makolah s tremi koncerti: enega od teh bo imel Komorni pevski zbor Slovenski madrigalisti pod vodstvom prof. Janeza Boleta. Posebnost zadnjega dneva festivala je koncert hartistke Mojce Zlobko v ptujskem minoritskem samostanu, nastop pevke Bogdane Herman s srednjeveškimi baladami na Ptujskem gradu in zaključni koncert orkestra Akademije Hamburg ob sodelovanju članov Simfoničnega orkestra RTV Slovenija s solistom Mihom Pogačnikom na gradu Borl. • **Lea Mencinger**

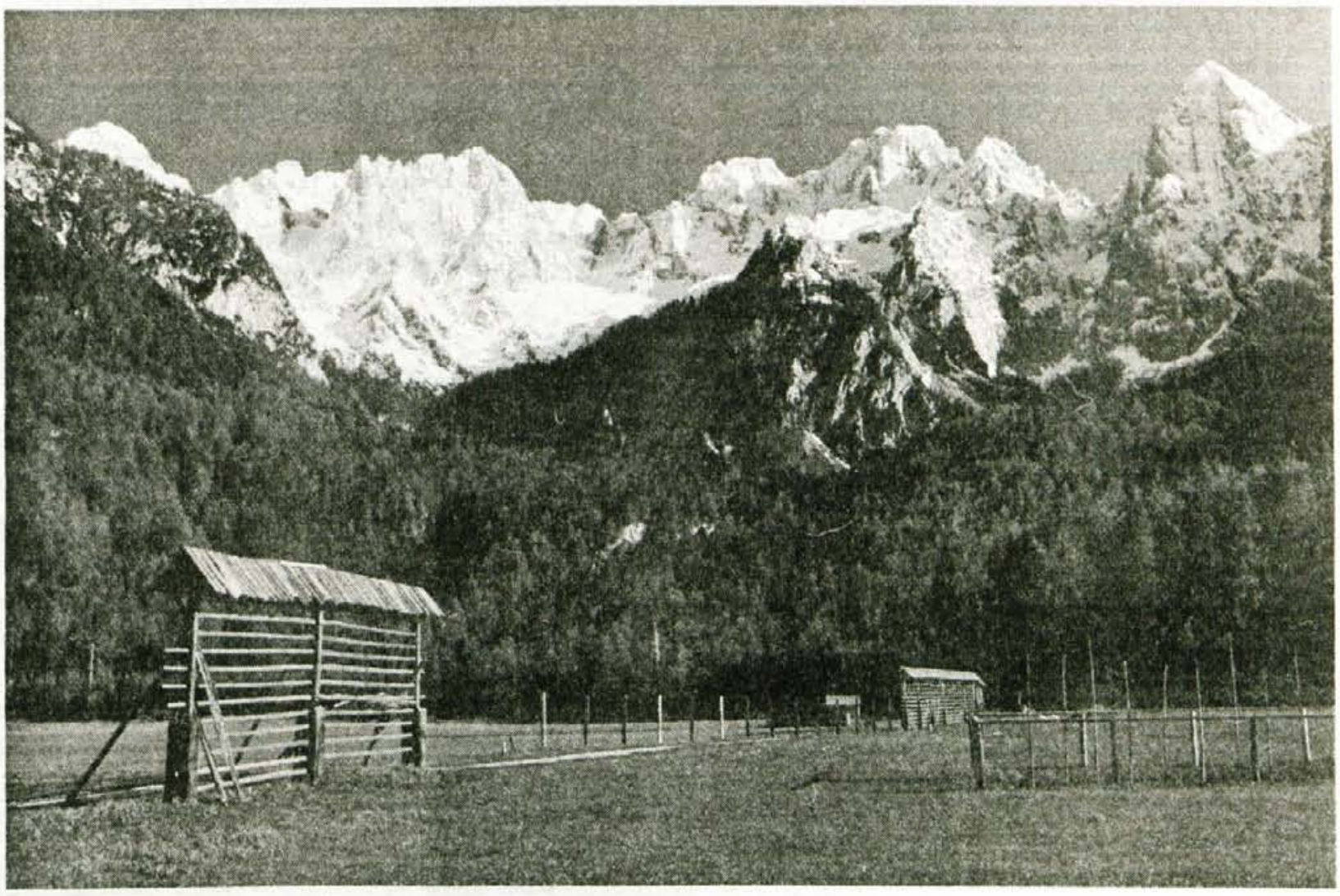

FOTOREA

MNOGI TURISTI SI NAŠO GORENJSKO RADI OGLEDAJO. MI JO ZNAMO TUDI POSLUŠATI. KER SMO TUKAJ DOMA.

Gorenjska je dežela čudovitih jezer in gora. Tega nobene oči ne morejo zanikati. Toda v spokojni tišini njenih dolin je bila skovana prenekatera modrost, pod zeleno gladino njenih jezer pa lokvanji skrbno čuvajo marsikatero skrivnost. Njeni gozdovi so še zmeraj polni prečudovitih zgodb, ki so si jih pripovedovali lovci med prežanjem na ruševca. In z gorskih vršacev nam veter prinaša prešerno planinsko pesem in vriske planšarjev, ki se razlegajo po sočnih visokogorskih pašnikih. To lahko slišimo samo tisti, ki tukaj radi živimo.

Gorenjska Banka

Banka s posluhom

JUGOSLOVANSKE REGISTRSKE TABLICE IN VOZNIŠKA DOVOLJENJA JE TREBA ZAMENJATI

25. junija 1994 ob 24. uri prenehajo veljati vsa jugoslovanska vozniška dovoljenja in registrske tablice.

Da ob izteku roka ne bi prihajalo do gneče in slabe volje strank pred našimi vrati, **POZIVAMO VSE,** ki še vedno uporabljajo stara vozniška dovoljenja in registrske tablice, **DA SE ČIMPREJ OGLASIJO PRI NAS.**

Delamo nepretrgoma, vse dni v tednu! POHITITE!!!

SEKRETARIAT ZA UPRAVNOPRAVNE IN SPLOŠNE ZADEVE
UPRAVA ZA NOTRANJE ZADEVE
RADOVLJICA

Republika Slovenija
OBČINA TRŽIČ
Sklad stavbnih zemljišč

RAZPIS

Sklad stavbnih zemljišč občine Tržič razpisuje javno zbiranje pisnih ponudb za nakup **nezazidanega stavbnega zemljišča, delno komunalno opremljenega in s plačano spremembo namembnosti parc. št. 269 k.o. Kovor v izmeri 4378 m2,** na katerem ima pravico uporabe podjetje TIKO Tržič. Izklicna cena za m2 zemljišča je 42 DEM, kar skupaj znaša 183.876 DEM.

Pogoji:
1. Kot ponudniki lahko sodelujejo pravne osebe, ki imajo sedež na območju R Slovenije in fizične osebe, ki so državljani R Slovenije.
2. Prednost pri izbiri bo imel tisti ponudnik, ki bo ponudil višjo ceno in bojše plačilne pogoje.
3. Ponudnik je dolžan plačati varščino v višini 10 % od izklicne cene, ter potrdilo o plačani varščini predložiti ponudbi. Varščino se vplača na račun
- pri Skladu stavbnih zemljišč občine Tržič št. 51520-654-45078
Izbranemu ponudniku se plačana varščina všteje v kupnino, ostalim pa se vrne v roku 15 dni po odpiranju ponudb.
4. Ponudbe pošljite v zaprti ovojnici z oznako "Ponudba za odkup IC Loka - ne odpiraj" na sedež razpisovalca Sklad stavbnih zemljišč občine Tržič, Trg svobode 18, Tržič.
5. Rok za zbiranje ponudb je osem (8) dni od objave v časopisu Gorenjski glas.
6. Razpisovalec si pridržuje pravico, da v primeru neustreznih ponudb ne opravi izbire med ponudniki.
7. Izbrani ponudnik mora skleniti kupoprodajno pogodbo v osmih (8) dneh po prejemu pisnega obvestila prodajalca, da je bil izbran. Če uspeli ponudnik ne bo sklenil ustrezne pogodbe v določenem roku, se izbiro razveljavi.
8. Z dnem plačila celotne kupnine pridobi kupec pravico do uporabe nezazidanega stavbnega zemljišča.
9. Prometni davek in vse stroške v zvezi s prodajo nezazidanega stavbnega zemljišča plača kupec.
10. Vse informacije v zvezi s prodajo se dobijo v podjetju Tiko Tržič tel. 53-477.

Načelnica
po pooblastilu IS
Jasna Kavčič, dig. l. r.

TRGOVSKI CENTER PRO COMMERCE PC Club

NOVO • NOVO • NOVO • NOVO • NOVO

OBNOVITE POLETNO GARDEROBO Z VRHUNSKIMI MODELI: "TOM TAYLOR", "A & K COLLECTION", "SCOTCH & SODA", "NAVY CLASSIC", "BUSSI BAR", "FIX & FOX", "SIMPSONS" "LAKERS" ITD., PO NAJNIŽJIH MOŽNIH CENAH, PO KATERIH SLOVI TRGOVSKI CENTER PC Club NA PRIMSKOVEM (POLEG TOVARNE IBI)

POLO MAJICE OD 490 SIT DALJE
BERMUDA HLAČE OD 690 SIT DALJE
MOŠKE SRAJCE OD 1.590 SIT DALJE

SUPER PONUDBA
SUPER NIZKE CENE

OTROŠKI KOMPLETI OD 990 SIT DALJE
KOMPLETI ZA ODRASLE OD 1.490 SIT DALJE
velik izbor različnih majic in bermuda hlač

TER ŠE MNOGO "VROČIH ARTIKLOV" ZA VROČE DNI

OB NAKUPU NAD 7.000 SIT - DARILO

POSEBNA PONUDBA:

JOGI RJUHE 190 x 200 cm (dvojni jogi) v štirih različnih barvah — NOVO: 990 SIT

JOGI RJUHE 90 x 190 cm (enojni jogi) ponovno na zalogi — 690 SIT

NAKUP: OB PRAVEM ČASU + NA PRAVEM MESTU + PO NIZKIH CENAH = UMETNOST OBLAČENJA

Rdeče, sočne in sladke

Jagode iz Zabukovja

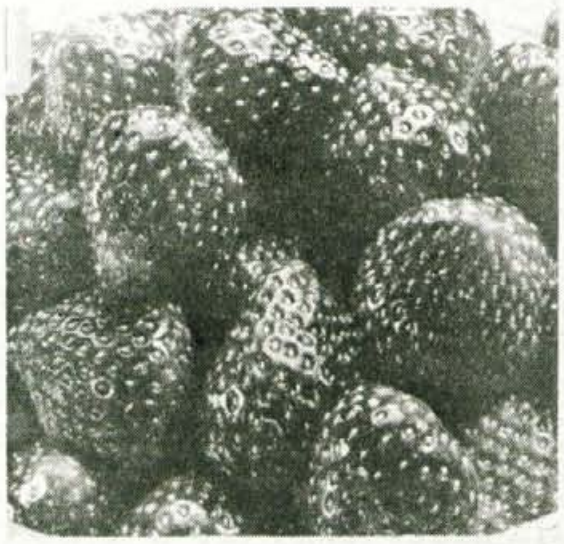

Zabukovje je majhna, sicer pa Kranjčanom in okoličanom manj poznana vas na prisojni strani Jošta. Najdete jo na poti od Kranja proti Besnici, kjer se nedaleč od skakalnice v Gorenji Savi cesta odcepi na levo. Na zgornjem koncu vasi, tik pod obronki Jošta ima družina Eržen že nekaj let plantažo, na kateri gojijo jagode. V manjšem obsegu so se s pridelavo jagod začeli ukvarjati že pred desetimi leti, ko pa so usvojili tehnologijo pridelave, za katero je zaslužen oče, gospod Franc Eržen, ki je obiskoval kmetijsko šolo Grm pri Novem mestu, so jagode posadili na dvajsetih arih.

Na plantaži imajo enoletne jagodne nasade, ki jih vsako leto obnavljajo, saj je kolobarjenje pri jagodah izredno pomembno. Nasad je pokrit s perforirano črno folijo, pod folijo pa so namakalna črevesa, s pomočjo katerih so vse rastline enakomerno omočene. Za namakanje služi 20.000-litrski zbiralnik vode, ki se napaja iz bližnjega potoka.

Erženovi gojijo predvsem novejše sorte jagod, kot so marmolada, elsanta in gorella ter selva, ki je rodna vse leto, nekaj pa je še starejše sorte senga sengana. To so italijanske sorte, ki v Evropi poleg nizozemskih veljajo za najboljše. Te jagode so trpežne pri prevozu, so pa od začetka do konca rodnosti zelo lepe, debele in okusne.

Seveda Erženovim z jagodami nikoli ne zmanjka dela in stroškov. Največ ga je spomladi pri sajenju in pri namakalnem sistemu, škropijo pa samo tisto najnujnejše, proti bolezni botrytis in proti jagodni pršici, tako da so njihove jagode kar čimbolj naravne. Nekaj več težav je takrat, kadar ni dovolj vode in pa z divjadjo, ki pride iz bližnjega gozda in na plantaži naredi kar precejšnjo škodo. Obiranja se lotijo kar sami, največ sladkih sadežev pa naberejo tri hčere.

In če vas zamika, da bi se rdeče, debele in sladke jagode znašle tudi na vaši mizi, potem se oglasite pri Erženovih v Zabukovju, kjer kilogram kvalitetnih jagod stane 250 tolarjev. Poleg sadežev boste lahko naročili tudi sadike. Sveže nabrane jagode lahko dobite vsak dan, če želite večjo količino, pa prej pokličite na telefonsko številko 403-214, da vam jih bodo lahko pripravili.

REMONT ALPETOUR p.o. KRANJ

SERVISNO PRODAJNI CENTER KRANJ - LABORE, LJUBLJANSKA 22

TROMEJA, d.o.o., RATEČE

VABITA

na družabno srečanje, v soboto, 11. 6. 1994, med 13. in 18. uro v Planico pod planiško velikanko

Videli in preizkusili boste lahko vse modele vozil RENAULT in VOLVO

Poskrbljeno bo za dobro glasbo, jedačo in pijačo

25-letnica Obrtne zbornice Slovenije

Cankarjev dom v znamenju obrti

Najpomembnejša prireditev je nedvomno evropska konferenca "Slovenska obrt na poti v Evropo"

Kranj, 9. junija - Obrtna zbornica Slovenije je v počastitev četrtstoletnice pripravila vrsto prireditev v Cankarjevem domu v Ljubljani. V petek, 10. junija (danes), tam poteka mednarodna konferenca na temo "Slovenska obrt na poti v Evropo", pripravili pa so tri razstave, ki bodo odprte do 15. junija, ko bodo z osrednjo proslavo sklenili praznovanje.

Glavni pokrovitelj mednarodne konference je Evropska unija, natančneje UEAPME - Evropsko združenje obrti, malih in srednjih podjetij s sedežem v Bruslju, katerega članica je decembra lani postala tudi Obrtna zbornica Slovenije.

Obrtna zbornica je ob svoji 25-letnici izdala posebno brošuro, v njej so opisani dogodki in posamezniki, ki so ustvarjali zgodovino slovenskega obrtništva, zlasti po drugi svetovni vojni.

Slovenska obrt na poti v Evropo

Mednarodno konferenco bo odprl predsednik Obrtne zbornice Slovenije **Miha Grah,** uvodoma pa bo spregovoril predsednik slovenske vlade **dr. Janez Drnovšek.** Referate so pripravili predsednik UEAPME **Giorgio Ret,** slovenski minister za gospodarske dejavnosti **Maks Tajnikar** in predsednik izvršilnega odbora Obrtne zbornice Slovenije **Stanislav Kramberger.** Iz svojih zornih kotov bodo predstavili slovensko obrt na poti v Evropo, kakor so konferenco tudi poimenovali.

V drugem, strokovnem delu konference bosta sodelovala tuja strokovnjaka z Nizozemske. Albrecht Mulfinger predstavlja sistem pospeševanja obrti, mali in srednjih podjetij v Evropski uniji oziroma v posameznih državah, Desiree van Gorp pa možnosti slovenske obrti na evropskih trgih.

Prihod v Ljubljano je napovedalo približno 50 predstavnikov obrtnih zbornic iz vse Evrope ter najmanj sto domačih strokovnjakov, predstavnikov obrtnih zbornic, ministrstev. V strokovnem delu konference naj bi gostje iz tujine spoznali slovensko obrt, domači udeleženci pa tuje rešitve. Posebej bodo govorili o sistemih pospeševanja obrti in malih podjetij v Evropski uniji in o evropskih standardih, slovenski obrtniki pa bodo predstavili področja, na katerih si želijo sodelovati.

Prva razstava domače in umetne obrti v Ljubljani

Popoldne ob 13. uri, po koncu konference bodo v veliki sprejemni dvorani Cankarjevega doma odprli kar tri razstave, na prvem mestu je treba omeniti reprezentančno razstavo slovenske domače in umetne obrti. Vsekakor bo to lepa priložnost zlasti za Ljubljančane, ki so si kdaj želeli ogledati tradicionalno razstavo domače in umetne obrti v Slovenj Gradcu, vendar zaradi oddaljenosti tega niso storili. Tam so prav v začetku junija odprli letošnjo razstavo, pripravlja jo prav tako Obrtna zbornica, ki že vrsto let spodbujadomačo in umetno obrt, zato je v zadnjih petnajstih letih uspela pred pozabo rešiti mnoge tovrstne izdelke in spodbudila izdelavo novih.

Evropsko združenje obrti, malih in srednjih podjetij združuje obrtniška in podjetniška združenja iz držav dvanajsterice ter petih držav, ki niso članice Evropske unije. Skupaj imajo 8.275.000 obratov, ki zaposlujejo 35 milijonov Evropejcev.

Pri Obrtni zbornici deluje poseben odbor in komisija, ki odloča, kateri izdelek sodi v domačo in umetno obrt, od tega je seveda odvisen status izdelovalca, nižji davki in podobne spodbude. Z novim obrtnim zakonom bodo pristojnosti obrtne zbornice na tem področju še večje.

Zlatarska razstava in razstava mojstrskih spričeval

Razstava umetniško oblikovanega zlata, stekla in keramike bo zbrala vrhunske izdelke slovenskih zasebnih zlatarjev, združenih v sekciji pri Obrtni zbornici Slovenije. Takšnega pregleda zasebnega zlatarstva v naši prestolnici še ni bilo, zato bo nedvomno deležna velike pozornosti.

Prav tako zanimove bodo umetnice iz stekla in keramike, saj imamo na tem področju ne le bogato tradicijo, temveč tudi precej zares vrhunskih mojstrov.

Prav poseben namen pa ima kot tretja razstava mojstrskih spričeval, saj se prav zdaj v Sloveniji začenjajo razprave o novem zakonu o poklicnem izobraževanju. Mojstrska spričevala dokazujejo, kako cenjeno je bilo nekdaj obrtniško znanje in obrtna zbornica tudi s to razstavo skuša prispevati z preoblikovanju poklicnega izobraževanja pri nas.

Po osrednji proslavi festival slovenskih jedi

Osrednjo slovesnosti bodo v Linhartovi dvorani Cankarjevega doma pripravili v sredo, 15. junija, dopoldne. Pričakujejo celotni politični vrh naše države, vključno s predsednikom republike Milanom Kučanom, ki bo slavnostni govornik, diplomatski zbor in številne goste iz tujine ter seveda predstavnike obrtnih zbornic oziroma obrtniške funkcionarje. Podelili bodo priznanja nekaterim posameznikom in organizacijam, s katerimo v petindvajsetih letih zelo dobro sodelovali. Prireditev pa bo obogatil kulturni program.

Po koncu proslave pa bodo zasebni gostinci iz različnih slovenskih krajev pod taktirko znanega mojstra Francija Jezerška pripravili pravi festival slovenskih jedi, značilnih za posamezne pokrajine. Potekal bo v okolju razstave domače in umetne obrti, zato bo toliko bolj prijeten. • **M.V.**

40 let obrtništva v jeseniški občini

Obrtniki si želijo obrtno cono

Jesenice, 11. junija - Z več prireditvami bo ena izmed najstarejših obrtnih zbornic v Sloveniji proslavila svoj jubilej. Načrtujejo skupni obrtniško podjetniški center.

Te dni praznujejo jeseniški obrtniki pomemben jubilej - 40-letnico obstoja in so tako med najstarejšimi obrtnimi zbornicami v Sloveniji. Sedanja Obrtna zbornica Jesenice je bila ustanovljena leta 1954 in se je imenovala Obrtno kulturno društvo in je že takrat združevala številne jeseniške obrtnike.

Predsednik Obrtne zbornice Jesenice je danes **Polde Zupančič,** ki mu je Obrtna zbornica Slovenije podelila priznanje za prizadevno delo, obenem pa odlikovala tudi jeseniške obrtnike, saj so med šestnajstimi slovenskimi zbornicami, ki so nastale že pred štiridesetimi leti.

Polde Zupančič takole ocenjuje položaj obrtništva na Jesenicah:

"Danes je v Obrtni zbornici Jesenice združenih 500 obrtnikov in zbornica se bolj kot kdajkoli lahko vključuje v družbena dogajanja in obrtniki uveljavljajo svoje interese. A le po zaslugi tistih prednikov, ki so v obrtnem združenju vztrajali in obrtniško združenje obdržali, kljub hudim odporom, ki so jih bili skozi vsa minula leta deležni. Oblast se je v določenih obdobjih res trudila, da je bilo obrtnikom težko: niso imeli ocialnega zavarovanja in pozneje težave s pokojnino, včasih so smeli imeti le po enega vajenca in tako dalje.

Danes si obrtniki na Jesenicah prizadevamo, da bi dobili obrtniško cono v Črni vasi na Blejski Dobravi, kar nam žal še ni uspelo. To je precejšnja škoda za razvoj obrtništva na Jesenicah in potrpežljivo čakamo, kdaj bo občina uredila lastništvo z nekdanjo jeseniško Železarno.

V skupščinskih klopeh je prav zdaj nov obrtni zakon, s katerim bodo Obrtne zbornice pridobile na veljavi, saj bodo imele večje pristojnosti: lahko bodo izdajale obrtna dovoljenja, v pristojnosti obrtnih zbornic bodo mojstrski izpiti, pripravljajo pa se tudi teze zakona o obrtnih oddelkih in obrtniškem načinu izobraževanja.

Mislim, da je še vedno največja težava, s katero se srečujejo obrtniki, v tem, ker je velik nered pri plačilu izdelkov ali storitev. Finančna nedisciplina! Obrtnik mora plačati v štirinajstih dneh, obenem pa nima nobenega zagotovila, kdaj bo svoje delo ali svoj izdelek imel tudi sam plačanega.

V jeseniški občini se že zadevajo, da bo v prihodnje področje obrti in podjetništva tisto, kar se bo hitreje razvijalo in bo potrebovalo več znanja in informacij. Zato s sodelovanjem sekretariata za gospodarstvo in negospodarstvo jeseniške občine pripravljamo adaptacijo prostorov v nekdanjem jeseniškem vrtcu. Tam naj bi namreč imeli podjetniško - obrtniški center, v katerem naj bi sedanji in prihodnji obrtniki na eem mestu dobili vse informacije in ne kot zdaj, ko jih iščejo vsepovsod in na vse mogoče načine. Tako se bodo tudi povezale vse institucije, ki se v občini ukvarjajo bodisi spodjetništvom ali obrtništvom.

Ob 40-letnici pripravljamo jeseniški obrtniki vrsto prireditev, med drugim tudi svetovalni dan Gorenjske banke v Kosovi graščini. Na tem dnevu bodo vsi, ki bodo želeli, dobili vse informacije o obrtništvu." • **D. Sedej**

Avkcijska hiša Ljubljana

Kranj, 6. junija - Finmedia, d.d., je ustanovila Avkcijsko hišo Ljubljana, s polnim imenom Avkcijska, borzna in posredniška hiša, d.o.o., ki se bo ukvarjala s trgovanjem na avkcijski način in sicer s terjatvami, z vrednostnimi papirji, ki ne kotirajo na borzi, z nepremičninami, z borznim blagom ter s podjetji, njihovimi deli in tehnologijami.

Za začetek poslovanja je pomembno, da bo družba lahko uporabljala del infrastrukture, ki pripada Blagovni borzi Ljubljana, snujejo pa skupno klirinško hišo, ki bo zgotavljala finančno, pravno in praktično udejanjanje vseh sklenjenih poslov.

Avkcijska hiša Ljubljana bo najprej začela z avkcijami terjatev, ki bremenijo številna podjetja in hromijo gospodarski utrip. Že doslej so nekatere institucije spodbujale različne oblike poravnav in terjatve deloma že del trgovanja med podjetji. Doslej pa ni bilo pravega mehanizma določanja vrednosti posameznih terjatev, kar omogoča direktno soočanje ponudbe in povpraševanja na javni dražbi.

Terjatve, ponujene v prodajo, bodo morale biti dokumentirane, dokumentacija bo na vpogled zainteresiranim. Strokovnjaki avkcijske hiše bodo vsako ponudbo dobro preverili, na dražbo bodo uvrstili le terjatve, ki bodo ustrezale postavljenim merilom, da bo zagotovljena varnost trgovanja. Poslovanje bo javno, saj bodo na dražbah lahko sodelovali vsi, ki bodo to želeli in bodo soglašali s pogoji poslovanja. Kotizacija za sodelovanje na dražbi bo predvidoma znašala 8 tisoč tolarjev, provizije bodo 1- do 3-odstotne, glede na vrednost prodane terjatve. Datume avkcij in ponudbo bodo sproti objavljali, prav tako tudi podatke o poslih, ki so bili sklenjeni na dražbi. Prvo dražbo pripravljajo za konec junija. • **M. V.**

Deset tisoč uporabnikov Mobitela

Kranj, 9. junija - Družba Mobitel je konec maja vključila v slovensko javno mobilno telefonsko omreje že 10-tisočega naročnika. Zastavljene cilje tako presegajo, vse več pa je povpraševanja po dodatnih storitvah mobitelnega telefonskega omrežja, kot je preusmeritev klicev, prenos podatkov in podobno.

Pred dnevi so predstavili novi model ročnega mobilnega telefona "Benefon-Delta 450i" finskega proizvajalca, gre za najnovejši dosežek NMT mobilne telefonije, ki ga uvajajo tudi druge evropske države. Pri nas je to trenutno najmanjši aparat, kljub temu ima vse standardne funkcije mobilnih telefonov, omogoča pa daljši čas pogovora in mirovanja. K boljši zvezi pa prispeva ojačan signal ob postopku vzpostavitve zveze.

Novost je tudi t.i. telefonski predal, to je klasičnemu avtomatskemu odzivniku podobna govorna naprava, ki omogoča preusmeritev vseh pozivov na mobitelni telefonski priključek v predal na telefonski centrali, kjer se govorna sporočila shranijo. To je posebej praktično primerih, ko je mobitelni telefon izključen, ko ne želite, da vsakdo moti ali pa ste na območju, kjer zveza zaradi slabega signala ni kakovostna. Izbirate lahko med štirimi različnimi velikostmi telefonskih predalov, uporaba pa je nadvse preprosta. • **M. V.**

INFORMACIJE OBMOČNE GOSPODARSKE ZBORNICE KRANJ

1. Navodilo za poenostavljen postopek izvoznega carinjenja

Od Republiške carinske uprave smo dobili navodilo za poenostavljen postopek izvoznega carinjenja, ki določa sam postopek pri izvozu, potrebne podatke in listine. Blago za izvoz lahko prijavite carinski izpostavi s fakturo namesto z ICD. Poenostavljen postopek se uveljavlja na podlagi soglasja, ki ga na zahtevo izvoznika izda Republiška carinska uprava. Za blago, izvoženo po poenostavljenem postopku, je izvoznik dolžan vložiti ICD najpozneje predzadnji delovni dan v tednu za izvoz, izvršen v predhodnem tednu. Poenostavljen postopek carinjenja ne velja za mejni prehod Dolga vas. Navodilo Republiške carinske uprave lahko interesenti dobite pri Območni gospodarski zbornici v Kranju.

2. Srečanje slovenskih in čeških podjetnikov

18. junija 1994 bo ob 14. uri v kraju Loštice na Češkem srečanje slovenskih in čeških podjetnikov, ki si bodo lahko izmenjali poslovne informacije v individualnih razgovorih. Predstavnika gospodarske zbornice Češke in Slovenije bosta predstavila gospodarstvo obeh držav, možnosti poslovanja, pogoje za izvoz in uvoz v obe smeri ter seznanila podjetnike še z ostalimi informacijami, potrebnimi za poslovanje.

Če vas srečanje zanima, se za podrobnejše informacije oglasite na Območni zbornici v Kranju, telefon 222-584.

NA ŠTIRIH KOLESIH

Novi avtomobili

Audi A6

V začetku julija bo nemški Audi začel prodajati nov model audi A6, ki bo nasledil dosedanjo uspešno serijo audijev 100, ki so jih v Ingolstadtu izdelovali celega četrt stoletja. Novinec se od svojega predhodnika razlikuje po markantnejšem sprednjem delu, ki spominja na pred kratkim predstavljeni A8, odbijači in širša stranska letev so v barvi avtomobila, bogatejša pa je tudi serijska oprema.

Za novi A6 bo na voljo šest različnih motorjev. Bencinski agregati: dva štirivaljnika in dva šestvaljnika, z zmogljivostjo od 74 KW/101 KM do 128 KW/174 KM. Zraven bosta še štiri- in petvaljni turbodizelska motorja z direktnim vbrizgavanjem s 66 KW/90 KM in 85 KW/115 KM.

Oprema bo bogata že pri osnovnem modelu z dvolitrskim štirivaljnim motorjem, serijsko pa bo imel zračno blazino za voznika, na novo zasnovan zavorni sistem ABS, osrednjo ključavnico, nastavljiv volanski obroč in elektriko za pogon sprednjih stranskih stekel. Po uradni predstavitvi, ki bo 14. in 15. junija v Ingolstadtu, bo A6 sredi poletja na voljo tudi pri nas. • **M. G.**

Nov Yamahin center

Podjetje Delta Team iz Krškega, ki je pred tremi leti sklenilo kooperacijske pogodbe z Yamaha Motor Europe N.V., Schiphol-Rijk in F.I.V.E Bianchi iz Italije, je pred kratkim odprlo nov sodoben servisno-prodajni center. V novem objektu ob vstopu v Krško je del površin namenjen prodaji motociklov in izven krmnih Yamaha, v drugem delu pa so motociklistična oblačila Dainese ter skladišče s servisno delavnico. Delta Team je bil lansko leto na slovenskem trgu najuspešnejši prodajalec motociklov, saj so s pomočjo svoje servisno prodajne mreže, kjer je tudi Servis Štern iz Kranja, prodali 880 yamah. Načrti za letošnje in prihodnja leta so še ambicioznejši, ne samo na območju Slovenije, temveč tudi v sosednji Hrvaški in v ostalih jugovzhodnih področjih. • **M. G.**

Kompas hoteli Kranjska Gora gredo v javno prodajo delnic

Ljubljana, 8. junija - Podjetje Kompas Hoteli Kranjska Gora je v prostorih Kompas Holidaysa v Ljubljani predstavilo javno prodajo delnic.

Za javno prodajo delnic so pridobili vsa potrebna soglasja in tako postajajo prvo podjetje s področja turizma, katerega solastniki bodo z vlaganjem svojega lastninskega certifikata postali številni Slovenci. Javna prodaja poteka med 3. junijem in 2. julije, delnice pa je moč vpisovati in z lastninskimi certifikati vplačevati na sedežu podjetja v Kranjski Gori in v prostorih Kompas Holidaysa v Ljubljani.

Navzoč je bil tudi Maks Tajnikar, minister za gospodarske dejavnosti. Poudaril je, da je prodaja delnic pomemben proces pri lastninjenu in da se to dogaja tudi na področju turizma, kjer se pravzaprav dosegajo rezultati, ki se niti niso pričakovali. Samo investicije v hotele so porasle za 100 odstotkov. Sploh je razveseljivo dejstvo, da so se hoteli hitro pripravili za prodajo delnic, se pravi, da je tudi v turizmu čutiti podjetniškega duha.. Čestital je k temu dogodku in zaželel lastnikom delnic veliko zadovoljstva pri nadaljnjem delu v turizmu, ki je zelo pomemben del slovenskega gospodarstva.

Družba Kompas Hoteli Kranjska Gora prevzema v last hotel Kompas in 100-odstotni lastniški delež v podjetju Alpina Kranjska Gora, ki ima v lasti hotelski objekt Alpina. Osnovni kapital je ocenjen na osnovi otvoritvene bilance stanja na dan 1. 1. 1993 in znaša za izdanih 162.700 rednih imenskih delnic z nominaino vrednostjo 10 tisoč tolarjev 1.627.000.000 tolarjev. Prodajna cena ene delnice znaša 7.121 tolarjev. Po 10-odstotnih delnic bosta pridobila pokojninski in odškodninski sklad, 20 odstotkov jih bodo pridobile pooblaščene investicijske družbe, 60 odstotkov (97.620) delnic pa je predmet javne prodaje. V denarni obliki se lahko vplačuje v prostorih UBK Banke v Ljubljani. • **Š. Vidic**

MEŠETAR

Pridelovalni stroški krompirja - 19,10 SIT/kg

V Kmetijskem inštitutu Slovenije so na podlagi cen, ki so veljale ob koncu letošnjega aprila, ocenili, da so bili tedaj pridelovalni stroški za kilogram krompirja 19,10 tolarja. Pri modelni kalkulaciji so upoštevali priporočeno tehnologijo za srednje intenzivno pridelovanje, povprečni hektarski pridelek 21,6 tone jedilnega in 3,6 tone krmnega krompirja,ki ga kot cilj določa tudi strategija razvoja slovenskega kmetijstva, pa tudi zavarovanje posevka proti toči, stroške lastne pridelave semena in relativno nabavno ceno krmnega krompirja. Cena semena predstavlja več kot 15 odstotkov vseh stroškov, skoraj dve petini stroškov pa delo.

V inštitutu so na podlagi cen ob koncu aprila ocenili tudi stroške pridelovanja koruze za zrnje. Izračunali so, da so tedaj stroški znašali 28,04 tolarja za kilogram. Model upošteva priporočeno tehnologijo, ki omogoča pridelke sedem ton suhega zrnja na hektar, kombajniranje s kombajnom Zmaj 133, zavarovanje posevka proti toči in stroške sušenja. Ker je bila pri nas v zadnjih letih odkupna cena doma pridelane koruze za zrnje bistveno nižja od pridelovalnih stroškov, v inštitutu menijo, da bodo tudi letos celo intenzivni pridelovalci imeli izgubo.

Koliko za traktorje

znamka in tip	moč (kW/KM)	cena
Goldoni 926 RS/DT	19/26	14.840 DEM
Goldoni 933 RS/DT	25/33	17.810 DEM
Goldoni 233 Universal nuovo	25/33	17.550 DEM
Goldoni 945 RS/DT	31/42	19.460 DEM
Goldoni 3445	31/42	24.390 DEM
Goldoni C-45 (goseničar)	32/43	26.590 DEM
Goldoni 3050 Star	37/50	26.060 DEM
Goldoni Compact 764	41/56	33.980 DEM
Goldoni Compact 612 D	44/60	25.000 DEM
Goldoni Compact 614 D	44/60	28.900 DEM
Goldoni C-60 (goseničar)	44/60	30.100 DEM
Goldoni Compact 774	49/67	35.740 DEM

STATISTIČNE INFORMACIJE

Zavod republike Slovenije za statistiko Ljubljana, Vožarski pot 12, fax: 061/216 932

IZVOZ IN UVOZ, REPUBLIKA SLOVENIJA, JANUAR - APRIL 1994

	IV 1993	IV 1994	I-IV 1993	I-IV 1994
Izvoz	485513	482940	1990838	2011510
Uvoz	545478	497096	2133260	2027529
Saldo menjave	-59965	-14156	-142422	-16019
Pokritost uvoza	89	97	93	99

SERVIS IN AVTOSALON
VRTAČ
VISOKO PRI KRANJU
Audi
Tel.: 43-019, 43-072, 43-148

Ford KAPOSI

ESCORT

Brigita Bukovec vozi FORD!

AVTO Z ENKRATNIM KARAKTERJEM.
MED PRVIMI S KRMILJENIM KATALIZATORJEM.
TODA ČAS SE IZTEKA!
VARČNI SE BODO ZA NAKUP ODLOČILI DO 30. JUNIJA

DEL IZ OBSEŽNE PONUDBE ESCORTOV:

CL	1.4i KAT, 75 KM, TROJE VRAT	SAMO	23.750 DEM
CL	1.4i KAT, 75 KM, KOMBI	SAMO	25.650 DEM
CL	1.6i 16V KAT, 90 KM, PET VRAT	SAMO	25.750 DEM
CLX	1.6i 16V KAT, 90 KM, PET VRAT	SAMO	27.650 DEM
CLX	1.6i 16V KAT, 90 KM, KOMBI	SAMO	28.400 DEM
CLX-TD	1.8 TD, 90 KM, KOMBI	SAMO	29.800 DEM
GHIA	1.8i 16V KAT, 105 KM, PET VRAT	SAMO	34.750 DEM
DODATNA OPREMA:			
AIR BAG		SAMO	1.000 DEM
POMIČNA STREHA		SAMO	1.450 DEM
KOVINSKA BARVA		SAMO	670 DEM

Pooblaščeni trgovci:
Servis Bizlj, Ljubljana, Tel.: 061/50-903; Servis Trzin, Mengeš, Tel.: 061/721-720; JMK Avto, Ljubljana, Tel.: 061/13-12-028; Avtousluga d.o.o., Ljubljana, Tel.: 061/867-846; Avto-mobil d.o.o., Ljubljana, Tel.: 061/16-81-434; Mustang d.o.o., Radovljica, Tel.: 064/714-300; Servis Fritc, Lesce, Tel.: 064/714-567; Avto-M d.o.o., Tržič, Tel.: 064/53-334; Servis Triglav, Kranj, Tel.: 064/332-711; AVTOPRIOM d.o.o., Kočevje, Tel.: 061/855-292; Servis Hribar d.o.o., Zagorje, Tel.: 0601/64-033

AVTOHIŠA KAPOSI, Ljubljana, Tel.: 061/301-722

ZELO UGODNO Mercedes-Benz
C 180 40.900 DEM
E 200 64.500 DEM
E 300 diesel 75.500 DEM
DOBAVLJIVI VSI MODELI
POSEBNA PONUDBA
Najcenejši avto z dizelskim motorjem:
aleko 1.8 D - motor Ford diesel, samo 13.500 DEM
Kentax, Tržaška 393, Ljubljana, tel: 061/12-32-563, Fax: 061/12-32-564

BBS

AVTOOPREMA
BOLTEZ
Kranj, St. Žagarja 58c, 331-662

YANNI d o o
mobitel aparati s tel. številko za vozila, plovila in objekte že od 2290 DEM v SIT dalje
nakup na KREDIT ali LEASING

NOVO!
Trenutno najmanjši mobilni telefon v Sloveniji
BENEFON DELTA
3.490 DEM
Svetovanje
Prodaja
Montaža
Informacije
064/218-317, 061/12-51-288
POOBLAŠČENI ZASTOPNIK ZA PRODAJO IN MONTAŽO V SLOVENIJI
VEČ kot 1/3 VSEH uporabnikov JE mobitel KUPILA pri YANNI d.o.o.

SUBARU
HYUNDAI
ROVER
Prodaja po sistemu staro za novo
Nakup vozil na kredit ali leasing
Odkupujemo in prodajamo rabljena vozila
JANEZ KADIVEC
Pipanova 46, Šenčur
Tel.: 064/41-573

SEAT TOLEDO 2,0 GTi - 31.900 DEM
Maksimalna dodatna oprema + športni sedeži, ABS, Bord compjuter, klima, metalna barva
FIAT UNO 60, letnik 90
LANCIA PRIZMA, letnik 88
FIAT CINQUECENTO, letnik 92
RENAULT 5, letnik 90
MONTANA, Celovška 135, Lj., tel.: 061-558-376, 0609-615-648

KAM NA KOSILO, VEČERJO ?

IME GOSTINSKEGA OBJEKTA	KRAJ	SPECIALITETE MENU	CENA	ODPRTO
PIZZERIJA DARE KRANJ	POD JELENOVIM KLANCEM	PIZZE, PIŠČANCE, ODOJKI, PEČENKA IZ KRUŠNE PEČI	550. SIT	VSAK DAN 12-04 PI - BIP DOSTAVA 8-02 TEL.: 221-051
GOSTILNA ZARJA TEL.: 49-305	TRBOJE	DOMAČE JEDI, JEDI PO NAROČILU, VSAK DAN KOSILA	kosilo 700 SIT, večje družbe popust	VSAK DAN OD 11-23 PET., SOB. 11-01 TOREK ZAPRTO
GOSTILNA Pr PRIMOŽK TEL.: 57-585	PRISTAVA PRI TRŽIČU	V PETEK, 3. 6. 94 PLES - ŽIVA GLASBA MODNA REVIJA	kosilo 600 SIT, ob nedeljah 700 SIT	VSAK DAN 9 - 23

KAM NA IZLET?

CILJ IN ČAS POTOVANJA, PRIJAVE	DATUM ODHODA	CENA	PREVOZ	GOSTINSKE STORITVE	OPIS POTOVANJA
MEDULIN - LIŽNJAN PIZZERIJA DARE Tel.: 221 - 051	pomlad poletje	11.200 SIT ZA 7 DNI	LASTNI	PO NAROČILU	DOPUST ZA JAHALCE, TENISAČE, JADRALCE

VREME

Vremenoslovci nam za konec tedna obetajo ohladitve. Že danes se možne občasne padavine, ki se bodo nadaljevale tudi v soboto in nedelijo.

LUNINE SPREMEMBE

Ker je včeraj nastopil mlaj ob 10. 26., bo po Herschlovem vremenskem ključu veliko dežja.

GIMNAZIJA JESENICE

Jeseniški MEGA ŽUR bo 18. junija

Nagradno vprašanje št. 2

Še ena super prireditev se obeta v okviru akcije "V srcu nosimo Gimnazijo - pomoč Gimnaziji": prihodnjo soboto, 18. junija, bo ob 20. uri v jeseniški športni dvorani Podmežakla MEGA ŽUR, na katerem so nastop obljubili Vlado Kreslin, Peter Lovšin, Andrej Šifrer, Mistery band, Boštjan Soklič s Cadillacom in še kdo, ki sodi na "KONCERT ZA MLADE PO SRCU IN PO LETIH". Od ponedeljka so vstopnice že naprodaj v TD Jesenice in Meridianu Jesenice, TD Kranjska Gora, TD Mojstrana, TD Bohinj in TD Radovljica, v Kompasu na Bledu in v malooglasni službi Gorenjskega glasa. ***Za pravilni odgovor na naslednje nagradno vprašanje pa Vam morda žreb prinese vstopnico za jeseniški MEGA ŽUR 18. junija: Napišite vsaj eno od prireditev iz bogatega programa akcije "V srcu nosimo Gimnazijo" - dopisnico z odgovorom nam pošljite do srede, 15. junija - naslov: GORENJSKI GLAS, 64000 Kranj. Odbor akcije "Pomoč Gimnaziji" je prispeval pet nagrad (vstopnice za Mega žur), poleg njih pa bomo podelili pet Glasovih poletnih majic.***

Srednja lesarska šola
Kidričeva 59
Škofja Loka
objavlja naslednja delovna mesta:

1. **UČITELJA UMETNOSTI**
2. **UČITELJA MATEMATIKE IN RAČUNALNIŠTVA**
3. **UČITELJA STROKOVNO TEORETIČNIH PREDMETOV LESARSKE SMERI**
4. **KNJIŽNIČARJA**

Vsa dela so za določen čas (eno šolsko leto). Za vsa razpisana dela se zahteva visoka izobrazba.
Prijave z opisom dosedanjega dela in vsemi dokazili pošljite na naš naslov v 8 dneh po objavi.
Kandidati bodo o naši odločitvi obveščeni v 30 dneh po končanem roku objave.

KRATEK INTERVJU

Katja, Tanja in Matjaž Kokalj

Citre in harmonika

Kokaljevi otroci, sestri Katja in Tanja ter komaj šestletni bratec Matjaž iz Ovsiš pri Podnartu so na srečanju slovenski citrarjev na Ermanovcu poželi največji aplavz, veselje do igranja na citre in harmoniko pa bodo morda kronali z ustanovitvijo svojega ansambla. Uigrana družinska skupina ima za seboj že kar nekaj nastopov.

Kdo vas je navdušil za igranje citer?

"Citre je igrala teta, sicer pa smo v družini skupaj z babico veliko prepevali ljudske pesmi in se tako seznanili z ljudsko glasbo. Najprej je začela igrati Tanja s tetinimi citrami, navdušil pa jo je tudi oče. Že pred tem je hodila v glasbeno šolo za kitaro, kar je bilo v pomoč pri učenju citer. Leto kasneje je začela igrati citre še Katja, tega pa je zdaj že pet oziroma šest let."

Kako pa sta vključili Matjaža s harmoniko?

"Malce spremembe mora biti, sicer pa se citre lepo ujemajo s harmoniko. Matjaž že od malega posluša najino igranje, pred štirimi meseci pa je začel najprej igrati na otroško harmoniko, zdaj pa igra že pravo. Za igranje se je v glavnem navdušil kar sam."

Kaj pa nastopi na citrarskih srečanjih?

"Nastopili sva že pri slovenskih izseljencih v Franciji, na Češkem skupaj z otroškim zborom, pom Sloveniji pa v Velenju Kranju in najbrž še kje. Če se doma zberejo obiski vsi trije zaigramo tudi doma."

Ali imate kakšne resnejše načrte z nastopi?

"Še naprej bomo nastopali na citrarskih srečanjih, nekaj delamo tudi na tem, da bi ustanovili svoj trio, radi pa bi izdali tudi svojo kaseto." • **M.G.**

mobitel
Koroška cesta 27
64000 Kranj
Tel.: 064/222-616

SATELITSKI SISTEMI "Amstrad"
199 KANALOV
TV IN RADIJSKI PROGRAMI
NASTAVLJENI KANALI ZA ASTRO ID
GARANCIJA, OBROKI
Z MONTAŽO SAMO 589 DEM
• SISTEMI ZA VEČ STRANK •
• VRTLJIVI SISTEMI •
SAT-VRHOVNIK
ŠK.LOKA, GODEŠIČ 125
TEL: 064 633-425

Uspela Šaljiva pošta

Kranj, 9. junija - Komisija za družabne prireditve pri Društvu upokojencev Kranj je v nedeljo, 5. junija, na pobudo in v organizaciji Ivana Petriča v prostorih društva v Tomšičevi priredila Šaljivo pošto. Prireditev je bila že sedma po vrsti, pokrovitelja pa sta bila Kompas Holidays Ljubljana in Kompas Kranj.

Bilo je veselo. Manjkalo ni nagrad, dobre postrežbe in številni člani društva, ki so si v nedeljo popoldne dopisovali, so potem tudi zaplesali. Za ples in dobro voljo sta skrbela Rudi kukovič in Valerija Plevnik. V odmorih so prebirali šaljive prispevke. Po končani prireditvi pa so razdelili sedem lepih nagrad, ki jih je prispeval Kompas Holidys iz Ljubljane. Zares uspelo prireditev je vodil član društva in komisije ter hkrati dopisnik Gorenjskega glasa Ivan Petrič. • **A. Ž.**

Slovesnost v Stiški vasi

Grad pri Cerkljah - V krajevni skupnosti Grad pod Krvavcem imajo letos precej obširen program različnih del. Trenutno v Dvorjah obnavljajo fasado cerkve sv. Miklavža. Podobno obnovo cerkve sv. Križa pa so končali krajani s podporo krajevne skupnosti v Stiški vasi. Obnovili so fasado na zvoniku in cerkveni ladji ter obzidje. Slovesnost ob dokončanju del bo v nedeljo, ko bo v Stiški vasi ob 15. uri sveta maša. Maševal bo kanonik Melhior Golob.

Sicer pa je v krajevni skupnosti ena večjih akcij urejanje vodovoda na Ambrožu pod Krvavcem, kjer so z gradnjo primarnega in sekundarnih vodov že končali. Zgrajena sta tudi že oba rezervoarja, dograditi pa je treba še črpališče. • **A. Ž.**

3. Gorenjsko prvenstvo harmonikarjev v Besnici

Osrednja gorenjska prireditev za Ljubečno

Tekmovanje "frajtonarjev" pred Osnovno šolo v Besnici se bo v nedeljo začelo točno ob 14. uri. Že ob pol enih pa bodo v šoli odprli razstavo.

Besnica, 9. junija - Za gorenjsko prvenstvo harmonikarjev na diatonični harmoniki, ki ga bo v nedeljo že tretjič kot izbirno tekmovanje za Zlato harmoniko Ljubečne organiziralo Turistično kulturno društvo Besnica, je vse nared. Na novinarski konferenci v začetku tedna so povedali, da je prijavljenih 46 tekmovalcev z Gorenjskega, med gosti pa so tudi z onkraj meje, ki si bodo v Besnici skušali "priigrati" vstopnico za sodelovanje v Ljubečni.

Tekmovalci bodo tudi letos razvrščeni v starostne skupne, v posebni skupini pa bodo gostje. Program bo povezoval Boris Kopitar, po končanem tekmovanju pa bo tudi letos koncert Alpskega kvinteta, je na konferenci poleg predsednika KS Matevža Kleča in strokovnega vodeje Janeza Fabijana povedal predsednik TD Besnica in organizacijskega odbora tekmovanja **Miha Šušnik** in poudaril:

Miha Sušnik

"Letošnja prireditev bo, kar zadeva tekmovalce, najbolj številna. Prijavilo se jih je namreč kar 46. Prepričan sem, da obiskovalcem, ki bodo v nedeljo popoldne v Besnici, ne bo žal in dolgčas. V pripravah in pri sami prireditvi bo sodelovalo več kot sto domačinov. Poleg posebne številke Voščenka smo pripravili razstavo, v programu bodo nastopili citrarji, folklorna skupina, domači pevski zbor in nenazadnje smo poskrbeli za žrebanje vstopnic za številne dobitke, glavni pa bo motor. Na razstavi proizvajalcev harmonik pa bo možen tudi nakup frajtonaric.

Sicer pa smo odločeni, da bomo s tem tekmovanjem nadaljevali tudi prihodnja leta, že na naslednjem pa bodo pravila nekoliko spremenjena. Pred prireditvijo v nedeljo pa bi se rad zahvalil vsem domačinom, ki so pomagali pri pripravi te zdaj že tradicionalne prireditve, številnim sponzorjem, podjetnikom in še posebej Savi Kranj, Živila Kranj in Gorenjskemu glasu. Na svidenje v nedeljo na tekmovanju harmonikarjev in koncertu Alpskega kvinteta v Besnici. • **A. Žalar**

Najprej štirje srečneži za brezplačne vstopnice, ki so pravilno odgovorili na nagradno vprašanje. Poslali smo jih že Jožici Borštnar, Lesce, Na Trati 24; Anici Pivk, Tržič, Kovorska 57; Sonji Sušnik, Zgornja Besnica 179 in Ljudmili Katrašnik, Spodnja Besnica 102. Čestitamo.

Iz NAGRADNE ZLOŽENKE pa danes objavljamo 2. del slike. Prvi del smo objavili v Gorenjskem glasu v torek, 7. junija, na 4. strani. Tretji del slike pa boste našli v posebni številki Voščenke, ki je izšla ob letošnji prireditvi in jo bodo prireditelji brezplačno delili na prireditvenem prostoru v nedeljo v Besnici. Sliko, ki jo boste sestavili iz vseh treh delov, nam do vključno četrtka, 16. junija, do 12. ure pošljite na GORENJSKI GLAS, 64000 Kranj, Zoisova 1. Izžrebali bomo pet lepih nagrad.

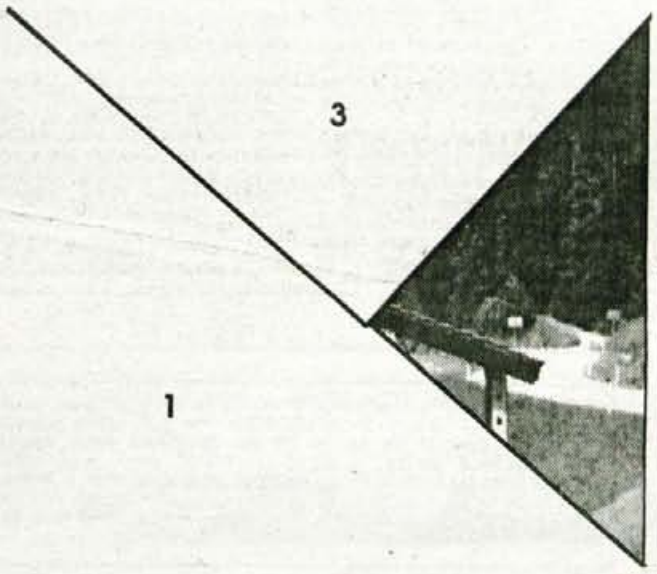

ZADETEK V PETEK

V nočnem programu Radia Žiri bo nocoj od 19.30 do 22.00 ure ponovno na sporedu priljubljeni ZADETEK V PETEK. Letos je serija sestavljena iz dveh različnih oddaj: "Zadetek v petek od A do Ž" je bil prvič na sporedu pred tednom dni in za prihodnjo oddajo, ki bo 17. junija, danes objavljamo kupon s 30 črkami. Obkrožite ali prekrižajte Vašo srečno črko, kupon nalepite na dopisnico (ki mora biti frankirana z znamko za 11.-tolarjev!) in jo najkasneje do prihodnjega petka pošljite na RADIO ŽIRI, 64226 Žiri.

Drevi pa bo prva oddaja serije družinskih kvizov ZADETEK V PETEK, ki jih uredništvi Gorenjskega glasa in Radia Žiri pripravljava v Letu družine. Jože Drabik bo zvečer s terenskim mikrofonom gost družine Stanonik na Lovskem brdu 2, Poljane, v kateri je kar šest otrok, tekmuje s tričlansko ekipo in lahko z 10 pravilnimi odgovori zbere nagrado v vrednosti 15.000 SIT (vsak pravilen odgovor = poldrugi tisočak). Najbolj napeto bo na koncu, kajti tekmovalni ekipi družine Stanonik, ki bo tokrat preizkusila svoje znanje, bomo zastavili še vprašanje za VSE ALI NIČ. Pogumni (in natančni) bodo v finalu tekmovali za super nagrado.

POLYCOM
IZDELAVA ORODIJ IN PREDELAVA TERMOPLASTOV
POLYCOM d.o.o., Predmost 51, 64223 Poljane nad Škofjo Loko
Tel & Fax: 064/65-766, Mobitel: 0609-61-27-26

GLAVNI SPONZOR "DRUŽINSKEGA KVIZA" RADIA ŽIRI IN GORENJSKEGA GLASA
WE & CO COMMERCE
gorenje maloprodaja
LESCE, ROŽNA DOLINA 40, TEL.:064/715 502, FAX: 718 521
NAJVEČJI PRODAJNI CENTER NA GORENJSKEM; bela tehnika, mali gospodinjski aparati, akustika, kuhinje, kopalnice, antenski material in rezervni deli.
POPUST DO 45%
Delovni čas: od 8. do 19. ure, ob sobotah od 8. do 12. ure.
NAGRADA: NAJNOVEJŠI, IZVOZNI MODEL PRALNEGA STROJA GORENJE V VREDNOSTI 89.000,00 SIT

R	Ž	I	R	I	A
B	C	Č	D	E	F
G	H	I	J	K	L
M	N	O	P	R	S
Š	T	U	V	Z	Ž

Pošilja:

Pošljite na RADIO ŽIRI, 64226 Žiri do 3. junija 1994

SOBOTA, 11. JUNIJA

TV SLOVENIJA 1

8.00 Tedenski izbor: Radovedni Taček; Lonček, kuhaj; Zimska tekmovanja; Klub klobuk; Tok tok, Zgodbe iz školjke
11.30 Lokomotiva, francoska risana serija
13.00 Poročila
13.05 Tednik, ponovitev
13.50 Videostrani
14.50 Šest tednov, ponovitev ameriškega filma
17.00 TV dnevnik
17.10 Neverjetne živali v Avstraliji, avstralska poljudnoznanstvena nadaljevanka
18.00 Regionalni program Ljubljana
18.45 TV mernik
19.10 Žrebanje 3 x 3
19.30 TV dnevnik
20.05 Utrip
20.30 Križkraž
21.30 Korenine slovenske lipe: Spoznanja, umetnost, ki nas določa in združuje
22.00 TV dnevnik
22.35 Sova: Taggart, škotska nanizanka
Fanta na delu, ameriški film

TV SLOVENIJA 2

2.55 Košarka NBA, finalni del, prenos **10.30** Košarka NBA, finalni del, posnetek **12.30** Koncert zmagovalcev 23. tekmovanja mladih glasbenikov Slovenije **14.00** Sova, ponovitev **14.00** Športna sobota: Evropski pokal v atletiki: Bruno Zauli, prenos **18.45** Modra divjina, ameriško-angleška poljudnoznanstvena serija **19.30** TV dnevnik **20.10** Jezdeci, angleška nadaljevanka **21.05** Veliki zločini in procesi 20. stoletja, koprodukcijska dokumentarna serija **21.30** Poglej in zadeni **22.45** Sobotna noč: BE radio; Smokey Robinson v Las Vegasu **2.00** Giro d'Italia

TV HRVAŠKA 1

8.55 Poročila **9.00** Dobro jutro **10.30** Poročila **10.35** Kapitan Zaspan **11.00** Čvekalnica **12.00** Poročila **12.05** Resna glasba **12.55** Prizma **13.40** Narodna glasba **13.55** Poročila **14.00** Spusti balon **15.40** Hišni ljubljenčki **16.10** Beverly Hills 90210, nadaljevanka **17.00** Poročila **17.05** Prisrčno vaši: Tonko Ninič **17.50** TV razstava **18.00** Televizija o televiziji **18.30** Santa Barbara, nadaljevanka **19.15** Na začetku je bila beseda **19.20** Risanka **19.30** TV dnevnik **20.15** Drugi človek, ameriški barvni film **22.45** Poročila **22.50** Športna sobota **23.05** Slika na sliko **0.05** Poročila v nemščini **0.10** Sanje brez meja

TV HRVAŠKA 2

16.50 TV koledar **17.00** Proti toku **17.30** To je ljubezen, angleška nanizanka **17.35** Od pola do pola, dokumentarna serija **18.45** Animavizija **19.30** Dnevnik **20.15** Ljubezen da, ljubezen ne, ameriška humoristična nanizanka **20.40** Krila na nebu, dokumentarna oddaja **21.30** Cro pop rock **22.15** Nočna izmena: Severna obzorja, ameriška nanizanka; V območju somraka, ameriška nanizanka; Mirovnik, ameriškibarvni film

KANAL A

7.00 Borza dela **9.00** CMT **10.00** Spot tedna **10.15** Kino, kino **11.00** Dance session, ponovitev **11.30** Devlinova zveza, ameriška nanizanka **12.20** Spot tedna **14.30** Borza dela **14.45** Video strani **16.45** Spot tedna **16.50** ITV, oddaja za begunce **17.20** Prava priložnost, ponovitev ameriškega barvnega filma **19.00** Ameriških deset **19.30** Radio FM, ameriška humoristična nanizanka **20.00** Belo zlato, dokumentarna oddaja **20.30** Radio FM, ameriška humoristična nanizanka **21.00** Prihodnost duhov, ameriški barvni film **22.35** Ulica rumene nevarnosti, ponovitev **23.25** Spot tedna **23.30** CTM **0.45** Borza dela

TV AVSTRIJA 1

9.00 Čas v sliki **9.05** Zlata dekleta **9.30** Otroški program **10.30** Otrok na krovu, ameriška komedija **12.00** Amoritis, dokumentarec o najlepši bolezni - ljubezni **12.30** Hello Austria, Hello Vienna **13.00** Čas v sliki **13.10** Počitnice s piroško, avstrijsko-nemški film **14.40** Cirque du soleil, kanadski cirkus **14.50** Pogledi od strani **15.00** Otroški program **16.15** Beverly Hills, 90210 **17.00** Mini čas v sliki **17.10** Dogodivščine mladega Indiana Jonesa **18.00** Čas v sliki **18.05** Slika Avstrije **18.30** Cornelius pomaga **19.30** Čas v sliki **20.00** Šport **20.15** Kdor reče A **22.05** Zlata dekleta **22.30** Rožnati kadilak, ameriški akcijski film **0.25** Čas v sliki **0.30** Teroristi v operacijski dvorani, ameriška kriminalka **2.00** Poročila/Ex libris

TV AVSTRIJA 2

8.00 Vremenska panorama **11.15** Mojstri jutrišnjega dne **11.35** V čast kraljice, prenos iz Londona **13.15** London **13.45** Mojstri jutrišnjega dne **14.00** Ali imate radi klasiko? **15.00** Oče in sin, 5. del **15.45** Kdo me hoče **16.00** Šport: Kolesarska dirka po Avstriji; Mednarodni turnir v vaterpolu: Avstrija - Velika Britanija **19.00** Avstrija danes **19.30** Čas v sliki **20.00** Šport **20.15** Nora družina, ameriška komedija **22.15** Čas v sliki **22.30** Šport **23.00** Kako se je Hirschberčan učil danščino, nemški TV film **0.30** Round midnight **1.05** Poročila/Ex libris

TELE TV KRANJ

0.00 Videostrani **19.30** TV dnevnik 2 (prenos TVS) **20.00** TV napovednik TELE-TV in EPP blok **20.10** Tretja sobotna sreča '94 (poletna akcija TA Odisej, TELE-TV TELEVIZIJE KRANJ, Gorenjskega glasa in Radia Tržič) **20.40** 3. Pod Besniško voščenko '94 **21.20** Iz vasi v vas: Besnica (mozaik krajevnih zanimivosti in pogovor v studiu z gosti: Andrejem Krčem, Mihom Sušnikom, Janezom Fabijanom in Beti Bogataj) **23.20** Nočni zabavno-erotični program **2.00** Videostrani

TV ŽELEZNIKI

19.00 "Brinett" - oddaja o plesni skupini deklet iz Selc in Dolenje vasi (1. del) **20.00** Moda in mi - T. Prezelj (14. oddaja) **vsak dan - VIDEOSTRANI TV Železniki (10 min. blok) ob 9.00, 16.00, 18.00, 19.25 in 21.00 uri. Kontaktne oddajevsak dan od 20. do 21. ure.**

R KRANJ

5.30 Dobro jutro **7.40** Pregled dnevnega tiska **9.00** Gorenjska včeraj, danes **9.20** Ti, jaz in najin otrok **10.00** Prvenstvo radia v rolanju **12.00** Mali oglasi **12.30** Osmrtnice - zahvale **14.00** Gorenjska danes **15.30** Dogodki in odmevi (RS) **16.20** Izbor pesmi tedna **18.00** Gorenjska danes, jutri **19.30 do 24.00** Večerni program

R ŽIRI

5.30 Napoved programa **5.40** Servisne informacije **6.00** Agencijske novice **6.20** Noč ima svojo moč **7.00** Novice in dogodki **9.00** Danes v občini **10.00** Dopoldanske novice **12.00** Škofjeločkih 6 **13.00** Morda niste slišali **13.45** Osmrtnice **14.30** Mali oglasi - čestitke in pozdravi **15.00** Dogodki danes - jutri **15.30** RA Slovenija **16.00** Sobotno razvedrilno popoldne **16.30** Nasveti za varno hojo po hribih **18.00** Alpetourovo turistično okence **18.30** Žive in živeče legende glasbe **19.00** Odpoved programa

R TRŽIČ

Oddajamo vsak dan od 16. do 19. ure, ob nedeljah od 10. do 15.30 ure, na UKV stereo 88,9 in 95 MHz ter srednjem valu 1584 KHz.

R TRIGLAV JESENICE

5.00 Dobro jutro (vmes vreme, ceste) **7.00** Včeraj na tujem, včeraj doma **7.15** Halo, porodnišnica **8.00** Nočna kronika **8.30** Telegraf **9.00** Horoskop **10.00** Megašok **11.15** Duhovni razgledi **12.00** BBC novice **12.10** Osmrtnice **12.30** Zeleni nasvet **13.00** Glasba je življenje **14.00** Melodija tedna **14.15** Obvestila **14.30** Telegraf **15.00** Osrednja poročila **16.15** Osmrtnice **16.30** Domače novice **17.00** Igre na žaru **18.00** Čestitke

KINO, SOBOTA

CENTER amer. akcij. krim. USODNI VAL ob 17., 19. in 21. uri **STORŽIČ** amer. kom. NORA ZABAVA V MONTE CARLU ob 18. in 20. uri **ŽELEZAR** amer. drama PHILADELPHIA ob 18. in 20.15 uri **TRŽIČ** amer. druž. koj. BEETHOVEN 2 ob 18. in 20. uri **RADOVLJICA** amer. thrill. V IMENU OČETA ob 18.30 in 20.30 uri **ŠKOFJA LOKA** amer. akcij. film POBEG ob 18. in 20. uri

NEDELJA, 12. JUNIJA

TV SLOVENIJA 1

8.55 Otroški program: Živ žav
9.45 Uporniki v službi kralja, ponovitev
10.10 Hiša v ulici Rose št. 12, angleška oddaja
11.10 Mednarodno baletno tekmovanje v spomin Rudolfa Nurejeva, 2. del **11.30** Obzorja duha
12.00 Ljudje in zemlja
12.30 Modra divjina, ponovitev ameriško-angleške poljudnoznanstvene serije
13.00 Poročila
13.30 Raziskovalni center Waltham, reportaža
13.45 Kilometrski škornji, francoski film
15.00 CIA, ponovitev angleške dokumentarne nadaljevanke
15.55 Jeeves in Wooster, angleška nanizanka
17.00 TV dnevnik
17.10 Po domače
19.30 TV dnevnik
20.10 Zrcalo tedna
20.30 Nedeljskih 60
21.30 Kako so gradili piramide, ameriška dokumentarna oddaja
22.15 TV dnevnik
22.35 Sova:
Veliki bataljoni, angleška nadaljevanka;
Taggart, škotska nanizanka

TV SLOVENIJA 2

11.10 Križkraž, ponovitev **12.10** Karaoke, razvedrilna oddaja **12.55** Poglej in zadeni, ponovitev **14.10** Sova, ponovitev **15.15** Športna nedelja: Kasaške dirke, reportaža iz Murske Sobote **15.35** Mednarodna veslaška regata, reportaža z Bleda **15.55** Ljubljana: Evropski pokal v atletiki Bruno Zauli, prenos **19.20** Giro d'Italia, posnetek kolesarske dirke **20.00** Slovenski magazin **20.30** Lolita, angleški film (čb) **23.00** Športni pregled
23.45 EP v rokometu (m), finale, posnetek iz Porta **0.55** Formula 1 za VN Kanade, posnetek iz Montreala

TV HRVAŠKA 1

8.15 TV koledar **8.25** Poročila **8.30** Razlog za pesem, ameriški čb film
10.00 Poročila **10.05** Poglej me **11.00** Malavizija **12.00** Poročila **12.10** Kmetijska oddaja **13.00** Narodna glasba **13.30** Mir in dobrota **14.00** Duševni klic **14.05** Poročila **14.10** Zmagovalci **14.55** Opera box **15.30** Poročila **15.35** Družinski zabavnik **17.15** Družina na preizkušnji, ameriški film **19.15** TV fortuna **19.30** TV dnevnik **20.15** Sedma noč **21.45** Poročila **21.50** Vrnitev domov, nadaljevanka **23.00** Nogomet **23.45** Slika na sliko **0.50** Sanje brez meja

TV HRVAŠKA 2

14.00 TV koledar **14.10** Top DJ mag, ponovitev **15.10** Cro pop rock, ponovitev **15.55** EP v rokometu: Finale, prenos **17.55** Priprave na SP v nogometu **19.15** Risanka **19.30** TV dnevnik **20.15** Ljubezen na morju, ameriški čb film; Areta Franklin in Rod Stewart; Areta Franklin in Gloria Estefan; Bruce Springsteen; Leteči cirkus Montyja Pythona

KANAL A

8.00 Nedeljski nagovor: Pater Benedikt Lavrih **8.15** Risanke **8.25** Koala, risanka **8.40** Male živali, ponovitev **9.00** Alica v čudežni deželi **9.50** Video igralnica **10.20** Prihodnost duhov, ponovitev ameriškega barvnega filma **12.00** Nedeljski nagovor: Pater Benedikt Lavrih **12.15** Helena, gledalci čestitajo in pozdravljajo **13.00** Podobe na filmskem platnu **13.15** Spot tedna **18.00** Spot tedna **18.05** Alica v čudežni deželi, ponovitev **19.00** Beverly Hills 90210, ponovitev ameriške nadaljevanke **19.50** Koala, risanka **20.00** Veseli EMŠO **20.10** Ulica rumene nevarnosti, angleška nanizanka **21.10** Kino, kino, kino, oddaja o filmu **21.55** Zdrava video glava **22.30** Tropska vročica **23.20** Spot tedna **23.25** CTM

TV AVSTRIJA 1

9.00 Čas v sliki **9.05** Reportaža iz tujine **9.30** Pozor, ponaredek **10.15** Vetrovni nomadi, 4. del **11.00** Tiskovna ura **12.15** Tednik **12.30** Orientacija **13.00** Čas v sliki **13.10** Zlata dekleta, ponovitev **13.35** Moj starejši brat **15.15** Vampir Ernest **15.25** Hiša v Jeruzalemu **15.30** Otroški program **16.35** Paraker Lewis **16.55** Volitve v evropski parlament **17.10** Klub za seniorje **18.00** Očetje **18.30** Doktor Trapper John **19.30** Čas v sliki **19.48** Šport **19.58** Okrogla miza **21.00** Zaradi ljubezni, ameriški film **22.45** Morilec za vrati, francosko-italijanska psihološka kriminalka **0.15** Jean Sibelius **0.55** Poročila/1000 mojstrovin

TV AVSTRIJA 2

8.00 Vremenska panorama **9.00** Čas v sliki **9.05** Čebelica Maja **9.30** Beverly Hills 90210, ponovitev **10.15** Pan optikum **10.30** Nora družina, ponovitev ameriške komedije **12.50** Pogledi od strani **13.00** Dober dan, Koroška **14.30** Festival mladih glasov **15.00** Športmo popoldne: Še pet dni do SP v nogometu; Mednarodni turnir v vaterpolu: Avstrija - Norveška **16.10** Pico color **16.55** Volitve v evropski parlament **19.30** Čas v sliki **19.48** Sporni primeri **20.15** Formula 1 za VN Kanade, prenos **22.10** Hej sestra **22.35** Oddaja **23.00** Čas v sliki **0.00** Življenje na gradu, francoska komedija **1.25** Poročila/1000 mojstrovin

radio triglav 96 MHz

TELE TV KRANJ

9.00 TV napovednik TELE-TV **9.03** Miha Pavliha (ponovitev otroške oddaje) **10.00** Petkov tedenski pregled (ponovitev) **10.30** Vse najboljše (glasbene čestitke) in EPP blok **11.00** 3 - 2 - 1 gremo (videospoti) **14.00** Videostrani

TV ŽELEZNIKI

15.00 "Muska iz piksne" - M. Jelenc (13. odaja) **19.00** Bili smo v "Gardalandu" - dokumentarni film J. Marenka iz Železnikov (1. del) **20.00** Po sveti deželi - dokumentarna oddaja Jožeta Tavčarja (9. del)

R KRANJ

5.30 Dobro jutro **7.40** Pregled dnevnega tiska **10.00** Dežela kranjska: Suha **11.00** Po domače na kranjskem radiu **12.00** Mali oglasi **12.30** Osmrtnice - zahvale **12.40** Kmetijska oddaja **13.00** Dobrodošli med praznovalci **15.30** Dogodki in odmevi (RS) **17.20** Hitro, daleč, visoko **18.20** Kino, kviz **19.30 do 24.00** Večerni program: A. Šifrer

R ŽIRI

8.00 Napoved programa **8.30** Radijska čestitka **9.00** Agencijske novice **10.00** Kmetijska oddaja **10.30** Iz narodnozabavnih logov **11.00** Novice, obvestila, osmrtnice **11.40** Sprehod po kinodvoranah **12.00** Nedeljska duhovna misel **12.15** EPP **12.30** Čestitke in pozdravi **13.30** Nedeljsko popoldne na valovih RA Žiri, vmes vremenska napoved, prometne informacije, kulturni kažipot **15.30** Dogodki in odmevi **16.00** Škofjeloških 6 **18.00** Zabavno glasbena lestvica **19.00** Odpoved programa

R TRŽIČ

Oddajamo vsak dan od 16. do 19. ure, ob nedeljah od 10. do 15.30 ure, na UKV stereo 88,9 in 95 MHz ter srednjem valu 1584 KHz.

R TRIGLAV JESENICE

5.00 Dobro jutro (vreme, ceste) **7.00** Včeraj na tujem, včeraj doma **7.15** Halo, porodnišnica **7.50** Nočna kronika **8.00** Mirin vrtiljak **9.30** Horoskop **10.30** Kuharski recept **11.00** Radijski sejem **12.00** Osmrtnice **12.05** Čestitke **13.00** Nedeljska tema **14.00** Čestitke **15.00** Osrednja poročila **16.00** Čestitke **17.00** Tema **18.30** Minute za resno glasbo

KINO, NEDELJA

CENTER amer. akcij. krim. USODNI VAL ob 17. in 19. uri, prem. amer. drame BREZ STRAHU ob 21. uri **STORŽIČ** amer. kom. NORA ZABAVA V MONTE CARLU ob 18. in 20. uri **ŽELEZAR** amer. drama PHILADELPHIA ob 18. in 20.15 uri **TRŽIČ** amer. druž. kom. BEETHOVEN 2 ob 18. in 20. uri **RADOVLJICA** amer. thrill. V IMENU OČETA ob 18.30 in 20.30 uri **ŽELEZNIKI** amer. psih. drama PRIDEN SINKO ob 20. uri **ŠKOFJA LOKA** amer. akcij. film POBEG ob 18. in 20. uri

PONEDELJEK, 13. JUNIJA

TV SLOVENIJA 1

10.50 Huckelberry Finn in njegovi prijatelji, koprodukcijska nadaljevanka
11.15 Korenine slovenske lipe: Spoznanka, umetnost, ki nas določa in združuje, 2. oddaja
11.35 Znanje za znanje, učite se z nami
12.05 Neverjetne avstralske živali, avstralska poljudnoznanstvena nadaljevanka
13.00 Poročila
13.05 Slovenski magazin
13.35 Športni pregled
15.55 Videomoda: Nov čas nedolžnosti
16.20 Dober dan, Koroška **17.00** TV dnevnik
17.10 Otroški program: Radovedni Taček; Cobi in prijatelji; Slike iz Sečuana
18.00 Regionalni studio Maribor
18.45 Pari, TV igrica
19.30 TV dnevnik
19.56 Šport
20.10 Sedma steza
20.35 Gospodarska oddaja: 10.000 obratov
21.15 Omizje
22.35 TV dnevnik
23.00 Sova:
Grda, umazana, zabita, angleška nanizanka;
Barva zmage, italijanska nadaljevanka

TV SLOVENIJA 2

11.10 Forum **11.25** TV mernik **11.40** Utrip **11.55** Zrcalo tedna **12.10** Nedeljskih 60 **13.10** Velika nagrada Slovenije v motociklizmu, reportaža iz Cerkelj **13.30** Formula 1 za VN Kanade, posnetek iz Montreala **14.30** Košarka NBA, finale **16.30** Obzorja duha **17.00** Sova, ponovitev **18.50** Univerzitetni razgledi **19.30** TV dnevnik **20.10** T. Marchant: Zbogom, kruti svet, angleška nadaljevanka **21.05** Studio City **22.45** Brane Rončel izza odra **23.40** Giro d'Italia, posnetek kolesarske dirke

TV HRVAŠKA 1

7.55 Poročila **8.00** Dobro jutro **10.00** Poročila **10.10** TV šola **11.35** Pot okoli sveta v 80 dneh, risanka **12.00** Poročila **12.05** TV koledar **12.15** Divja vrtnica, mehiška nanizanka **12.40** Stara vohunska mačka **13.10** Ciklus filmov Mela Gibsona: Mad Max, avstralski barvni film **14.40** Monofon **15.15** TV razstava **15.30** Učimo se o Hrvaški **16.00** Poročila **16.05** Modul 8 **16.30** Tistega leta **17.00** Hrvaška danes **18.00** Poročila **18.05** Kolo sreče **18.35** Santa Barbara **19.30** TV dnevnik **20.15** Arena **22.20** Poročila **22.25** Hrvaška in svet **23.05** Slika na sliko **0.05** Poročila v nemščini **0.10** Sanje brez meja

TV HRVAŠKA 2

14.00 TV koledar **14.10** Okoli sveta v 80 dneh, ponovitev **14.30** Vrnitev domov, ponovitev **15.20** Mačka na vroči pločevinasti strehi **17.05** Formula 1: Velika nagrada Kanade **18.15** Animavizija **19.15** Mala kinoteka **19.30** TV dnevnik **20.15** Mali ljudje, nanizanka **21.00** Vas bomo že kako prepričali, angleškadokumentarna oddaja **22.00** Moje ime je Bill W., ameriški barvni film **23.35** Animavizija

KANAL A

7.00 Borza dela **12.00** Na velikem platnu **12.15** Luč svetlobe **13.05** Helena, ponovitev **13.50** Pozitiv **14.30** Spot tedna **14.30** Borza dela **14.45** CTM **16.20** Spot tedna **16.25** Na velikem platnu **16.55** Poslovni dosje, dokumentarna oddaja **17.25** Zdrava video glava **18.10** Tropska vročica, ameriška nadaljevanka **19.00** Poročila **19.10** Luč svetlobe **20.00** Popspot **20.30** Brlog, španska nadaljevanka **21.00** Poročila **21.10** Angel in odpadnik, ameriški film **23.00** Ameriških deset **23.30** Spot tedna **23.35** Na velikem platnu **23.50** CTM **0.45** Borza dela

TV AVSTRIJA 1

9.00 Čas v sliki **9.05** Hej, sestra **9.30** Klub za seniorje **10.15** Počitnice s piroško, ponovitev **11.45** Živali našega sveta **11.55** Slika Avstrije **12.20** Šiling **13.00** Čas v sliki **13.35** Družinske vezi **14.00** Leteči zdravniki **14.40** Toa je moje mesto **15.00** Otroški program **17.00** Mini čas v sliki **17.10** Wurlitzer **18.00** Čas v sliki **18.05** Mi **18.30**Doktor Trapper John **19.22** Znanost **19.30** Čas v sliki **19.55** Šport **20.15** Športna arena **21.07** Pogledi od strani **21.15** Smrt in ženska, ameriška tv kriminalka **22.40** Potovanje v stran, kanadska kriminalka **0.10** Čas v sliki **0.15** Šepavi hudič, francoski film **2.20** Poročila/1000 mojstrovin

TV AVSTRIJA 2

8.00 Vremenska panorama **12.50** 1000 mojstrovin **13.00** Čas v sliki **13.10** Okrogla miza **14.10** Dobrodošli v Avstriji **14.50** Zaradi ljubezni, ponovitev filma **16.35** Izlet v preteklost **16.45** Euroturizem **17.00** Zakladnica zemlja **17.30** Lipova ulica **18.00** Zlata dekleta **18.30** Povej resnico **19.00** Zvezna dežela danes **19.30** Čas v sliki **20.15** Gozdarska hiša Falkenau **21.07** Stric Sam in brat Vanja, 2. del **22.00** Čas v sliki - Večerni studio **22.35** Reklamni spoti III **23.25** Joe Sedelmeier - mad in USA, dokumentarna oddaja **23.50** Taipei story, tajvanski film **1.45** Poročila/1000 mojstrovin

DRUŽINSKI PRAZNIKI
vila bistrica
TEL.: 064/50-232

TELE TV KRANJ

0.00 Videostrani **19.30** TV dnevnik 2 (prenos TVS) **20.00** TV napovednik TELE-TV in EPP blok **20.10** Športni konec tedna **20.30** Gorski cilj kolesarjev na Črnem vrhu nad Idrijo **21.00** Skriti gost v studiu (v živo) **23.00** Videostrani

TV ŽELEZNIKI

19.00 "Brinett" - oddaja o plesni skupini deklet iz Selc in Dolenje vasi (2. del) **20.00** 31. čipkarski dan v Železnikih - dokumentarni film (1. del)

R KRANJ

5.30 Dobro jutro **7.40** Pregled dnevnega tiska **9.00** Gorenjska včeraj, danes **10.40** Informacije - zaposlovanje **12.30** Osmrtnice - zahvale **13.00** Pesem tedna **14.00** Gorenjska danes **14.30** Točke, metri, sekunde **15.30** Dogodki in odmevi (RS) **18.00** Gorenjska danes, jutri **18.20** Juke box **19.30 do 24.00** Večerni program

R ŽIRI

5.30 Napoved programa **5.40** Prometne informacije **6.00** Agencijske novice **6.20** Noč ima svojo moč **7.00** Novice in dogodki **8.00** Radijska čestitka **9.30** Glasbo izbirate vi **10.00** Dopoldanske novice **12.00** Škofjeloških 6 **13.00** Morda niste slišali **13.45** Osmrtnice **14.30** Mali oglasi **15.00** Dogodki danes - jutri **15.30** RA Slovenija **16.30** Tolar za knjigo **17.00** Otroško mladinski program **19.00** Odpoved programa

R TRŽIČ

Oddajamo vsak dan od 16. do 19. ure, ob nedeljah od 10. do 15.30 ure, na UKV stereo 88,9 in 95 MHz ter srednjem valu 1584 KHz.

R TRIGLAV JESENICE

5.00 Dobro jutro (vreme, ceste) **7.00** Včeraj na tujem, včeraj doma **7.15** Halo, porodnišnica **8.00** Nočna kronika **8.30** Telegraf **9.00** Horoskop **10.30** Novice **12.00** BBC novice **12.10** Osmrtnice **13.00** Športni pregled **13.30** Gorenjci na cestah **14.00** Melodija tedna **14.15** Obvestila **14.30** Telegraf **15.00** Osrednja poročila **16.15** Obvestila **16.30** Osmrtnice **16.30** Domače vže **17.00** Zimzelene melodije **18.00** Čestitke **18.30** BBC **18.50** Telegraf

KINO, PONEDELJEK

CENTER amer. drama BREZ STRAHU ob 18. in 20.15 uri **STORŽIČ** in **ŽELEZAR** Danes zaprto! **TRŽIČ** amer. glasb. drama THE DOORS ob 18. in 20.30 uri

GORENJSKA

STRAN 14

Mira Puc

V kratkem rešitev za terjatve do juga

Privatizacija poteka solidno, kvalitetno, z normalnim tempom, pravi Mira Puc, direktorica agencije za prestrukturiranje in privatizacijo.

STRAN 15

Zvone Ivanušič

Kmečka družba ni namenjena samo kmetom

Kmečko družbo za upravljanje investicijskih skladov, d.d., Ljubljana je ustanovila Slovenska kmetijstva banka, d.d., borzno posredniška hiša PM&A in približno 300 posameznikov, za direktorja je bil pred kratkim imenovan Zvone Ivanušič.

Aleksander Troha

Deset do petnajst klicev dnevno

Zavarovalnica Triglav je ustanovila pooblaščeno družbo za upravljanje, ki so po Sloveniji v kratkem ustanovila šest pooblaščenih investicijskih družb, gorenjsko bo vodil Aleksander Troha.

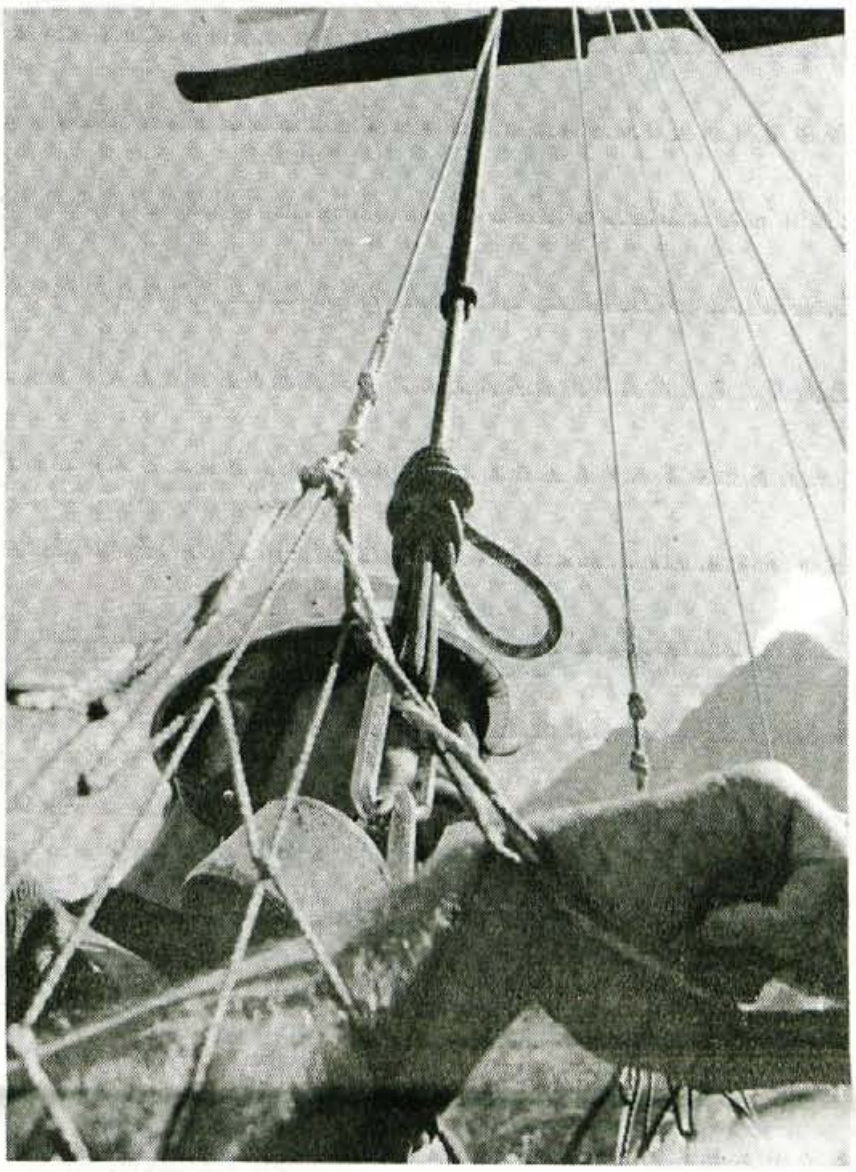

Lastninjenje

Agencija za privatizacijo je do današnjega dne dobila 390 program lastninskega preoblikovanja, doslej jih je odobrila 177.

Na seznamu odobrenih programov so naslednja gorenjska podjetja: EGP Škofja Loka, Termopol Sovodenj, Kroj Škofja Loka, Alpina Žiri, Obrtnik Škofja Loka, Alpetour-Bandag Škofja Loka, Termo Škofja Loka, Grad Bled, Etiketa Žiri, Iskra Števci Kranj, Kovinska Bled, Komunalno podjetje Škofja Loka, Kemična čistilnica in pralnica Jesenice, Arhitektni biro Kranj, Uko Kropa, Kompas hoteli Kranjska Gora, Jasna Kranjska Gora in Merkur Kranj.

Večja podjetja se odločajo za javne prodaje delnic, agencija je to doslej odobrila naslednjim podjetjem: Kolinska Ljubljana, Konfekcija Lisca Sevnica, Lek Ljubljana, Lesnina Emmi Slovenska Bistrica, Pivovarna Laško, Sijaj Hrastnik in Tekstina Ajdovščina.

Agencija je doslej največ programov lastninjenja dobila letošnjega maja, ko so jih podjetja poslala kar 68, v prvem tednu junija pa že 27. Vse torej kaže, da so v podjetjih pospešili priprave na lastninjenje, saj ne verjamejo, da bi bil zakon v kratkem ponovno spremenjen.

M. Volčjak

POGLEDI Z GORENJSKEGA JUGA

Potrdilo o neenakosti

V tednih, ko se izteka prva polovica koledarskega leta, je najbolj pogosto in običajno vprašanje tisto, s katerim sprašujemo, ali pa smo vprašani o tem, kam pojdemo na dopust. Temu se je zadnje čase pridružilo vprašanje, ki je sicer izredno, a še bolj pogosto: Si že vložil (in kam) svoj lastninski certifikat? Tolikokrat so mi ga že postavili, da sem začel o njem razmišljati. Da bi bila mera polna, me je doletela naloga, naj o tem nekaj napišem. Naj bo; čeprav o tem ne vem nič več kot večina certificiranih sodržavljanov: bolj malo.

Najprej se vprašam, kaj ta tuja beseda sploh pomeni. Iz slovarjev izvem, da gre za pisno potrdilo, ki ga izda oblast in s katerim se potrjuje neka pravica. V našem primeru pravica do deleža na nekdanji skupni, družbeni lastnini. V tej pravici naj bi si bili državljani čimbolj enaki, kljub siceršnji neenakosti. Edina razlika je v starosti lastninskih potrjencev - ker so eni v ustvarjanju skupne lastnine sodelovali vse življenje, tisti, ki so se komaj rodili pa sploh ne, a so vseeno deležni delčka tistega, kar so pridelali roditelji. Certifikat naj bi bil torej svojevrstno spričevalo o načelni enakosti vseh lastninskih upravičencev. Vendar že malo natančnejši premislek pokaže, da gre le za pravičnost pri razdelitvi tistega, kar je ostalo od nekdanje družbene lastnine. Brez vsega tistega, kar so si že prej razdelili posamezniki, ki so bili do tega "upravičeni" in so potemtakem enakejši med enakimi. V tej luči se certifikat izkaže za svojevrstno potrdilo o neenakosti.

Sicer pa pojdimo lepo po vrsti. Začnimo pri tistih, ki so najbolj enaki med enakimi. To so seveda nekateri (poudarjam: nekateri!), ki so bili v minulih desetletjih v prvih vrstah boja za enakost. Ko je nastopil prehod v sistem omejene in nadzorovane neenakosti (= kapitalizem), so spet pohiteli na juriš in zavzeli nekatere najugodnejše položaje, s katerih zdaj "obvladujejo situacijo". Pri tem ne mislim samo na t.i. udbomafijce, ki so baje vse pokradli in odnesli v tujino. Sam nisem videl in ne poznam nobenega, pa tudi slišal nisem, da bi koga pri tem prijeli. (Če jih je res toliko, bi koga že morali!?) Gre bolj za tiste, ki so vedeli, kje je denar in kako se pretaka. Ko je prišel pravi čas, so ustanovili svoja podjetja in del teh denarnih tokov s pomočjo sebi enakih in po legalnih kanalih speljali na svoj mlin. Zgodovina uči, da so bili v vseh "prehodnih obdobjih" zgodovine dejavni številni posamezniki in skupine te vrste. Lastnina je bila v začetku zmeraj tatvina; to je vedel že znameniti P. J. Proudhon. Spomnimo se samo slovite zgodnjekapitalistične dobe "prvotne akumulacije kapitala". V primeri s tedanjimi protagonisti so naši še zmerni.

Drugače je s tistimi, ki so primaknili le manjši lonec; pa še tega le zato, ker jih je k temu nagovoril "sistem". Nepozaben je primer odkupa družbenih stanovanj. Vzemimo tri delavce, ki so skupaj delali v družbenem sektorju. Svoj stanovanjski problem so reševali vsak po svoje: prvi si je pridobil stanovanjsko pravico v družbenem stanovanju, drugi si je stanovanje v bloku kupil, tretji si je zgradil svojo lastno hišo. Vsem trem so seveda ne glede na to od plač "trgali" še samoupravni stanovanjski prispevek. Upravičena je tudi domneva, da so bili tisti, ki so kupili ali zgradili svoje bivališče, sposobnejši in/ali bolj pridni od drugih. Velika je sicer verjetnost, da so za svoje delo dobili posojilo, ki jim ga je pomagala odplačati inflacija. Vse te "olajševalne okoliščine" pa ne spremenijo dejstva, da so bili vsi, ki so lahko po vsem tem za drobiž odkupili družbeno stanovanje, ob slovesu od socializma deležni posebnega daru in večje "enakosti".

Delavci v podjetjih na gorenjskem jugu, ki jih danes razglašajo za "zdrava" (kar povečini so), so na račun tega "zdravja" vseskozi prejemali plače, ki so bile nižje od onih, kakršne so si zaslužili. A so jih navadno prepričali, da je bolj smotrno dobiček preliti v gradnjo novih stavb ali v nakup nove opreme. Ti bi morali seveda prejeti certifikat z znatno višjim zneskom - v primerjavi s svojimi vrstniki v podjetjih ali ustanovah, kjer so si delili visoke plače in se nato v svojem zgubaštvu zatekali po pomoč k partiji, občini in državi...

Primerov, takih in podobnih, ki pričajo o tem, da so certifikati pravzaprav potrdila o lastninski neenakosti, je še veliko. A navedli smo jih dovolj. Nekateri so se - kot vedno - pravočasno znašli, žalujočim ostalim pa ostaja tolažba v obliki lastninskega certifikata. O tem, kam z njimi, berite na naslednjih straneh.

Miha Naglič

Gorenjsko ureja uredniški odbor: zgodovinar Jože Dežman, sociolog Emil Milan Pintar, filozof Miha Naglič, novinarja Marija Volčjak in Miran Šubic in odgovorna urednica Leopoldina Bogataj.

Fotografija: Gorazd Šinik

Marija Volčjak

Mira Puc

V kratkem rešitev za terjatve do juga

Privatizacija poteka solidno, kvalitetno, z normalnim tempom, pravi Mira Puc, direktorica agencije za prestrukturiranje in privatizacijo.

"Koliko dela imate na agenciji?"

"Dela je precej, obvladujemo stvari. Zaposlenih nas je 39, največ pa nas bo 50, kakor je planiral že prejšnji direktor dr. Simoneti. Zlasti bomo potrebovali strokovni kader po 1. januarju, ko bomo dobili možnost odločanja v podjetjih, ki se do tedaj ne bodo olastninila."

"Koliko delate Vi?"

"Veliko, osem do devet ur efektivno dnevno, večkrat pa se zavleče, če imamo sestanke izven hiše. Že peto soboto nisem bila doma, zdaj sem se trdno odločila, da to soboto bom."

"Imate tudi plačo managersko?"

"Plačani smo nekoliko bolje kot državni uslužbenci, moja plača je nekaj nad ravnjo državnega sekretarja, saj lahko povem, znaša 198 tisoč tolarjev, skupaj s poračunom na uspešnost približno 240 tisoč."

"Koliko programov lastninjenja podjetij je že prišlo na agencijo, koliko ste jih odobrili?"

"Doslej smo prejeli 377 programov, odobrili smo jih 175. Šele 15 pa jih je dobilo drugo soglasje, nanj trenutno čaka 50 podjetij, ko bo rešeno vprašanje prenosa terjatev do 'juga', jih bo v hipu toliko več."

"V čem je bistvo problema?"

"Sklad za razvoj je pragmatično ugotovil, da prenos terjatev praktično ni izvedljiv, saj bi v pravnem postopku morali napraviti cesijo, kar seveda pomeni prevzem celotne dokumentacije in nato primerno izterjavo, za kar pa sklad ni bil ustanovljen, temveč le kot računa, kamor se to odloži."

"So sploh izterljive?"

"Če bi bile neizterljive, bi jih odpisali, ker verjetno nekoč vsaj deloma bodo, jih mora podjetje odložiti ali kupiti, kje in kako naj bi čakale, bosta agencija in sklad dorekla v kratkem."

"Kakšno rešitev podjetja lahko pričakujejo?"

"Mislim, da bomo vendarle poskušali vzpostaviti nekakšno odlagališče ali pa ga knjižno urediti v podjetjih. Nekateri razmišljajo, da bi se ustrezno povečal družbeni kapital, kar pa ni sprejemljivo, saj je ponekod teh terjatev veliko. Nekatera podjetja jih rešujejo sama, tudi s prodajo in z brezplačnimi prenosi v programu preoblikovanja."

"Kolikšen delež imajo gorenjska podjetja pri prispelih programih lastninjenja?"

"Po zadnjih podatkih 8-odstotnega, seveda pa se to spreminja, še pred kratkim so imela 10-odstotnega. Glede na število podjetij je to kar ustrezen delež. Sicer pa nekoliko zaostaja Štajerska in prednjači Ljubljana."

"Revizije, ki jih je največ v Kranju, potemtakem niso tako velika ovira?"

"Privatizacija poteka solidno, kvalitetno, z normalnim tempom, nesporno pa revizija upočasni postopek. Svet agencije je ponovno pisal SDK in izrazil željo, naj bi prednostno opravila revizijo v podjetjih,

ki so agenciji že oddala program lastnjenja."

"Kako sicer sodelujete z SDK?"

"Veliko skupnega nimamo, srečamo se na dveh točkah. Prva je samo tehnična, nanaša se na obveščanje SDK o predvidenih delnicah po programu preoblikovanja. Druga pa je vsebinska, ko mora podjetje bilanco uskladiti z revizijskim poročilom. Če podjetje odločbe v programu ne bi upoštevalo, kar se doslej še ni zgodilo, bi morali uskladiti program. Včasih pa se o posameznih primerih posvetujemo, vselej se ne strinjamo in rešitve skušamo uskladiti, skratka, normalno sodelujemo."

"Kolišno je bilo po vaši oceni res oškodovanje družbenega premoženja?"

"Problematičen je izraz, saj vsebuje marsikaj, kar ne bi smelo imeti tako negativnega predznaka. Nečemu, kar je bilo prej dovoljeno, je zdaj zakon in nato SDK dala negativni predznak. Če bi namesto oškodovanje zapisali zmanjšanje družbenega premoženja, se ne bi tako naježili."

"V podjetjih pravijo, da so celo isti inšpektorji prej stvari potrdili, zdaj pa označili kot oškodovanje?"

"So stvari, ki so bile dovoljene po zakonu in po nasvetih SDK, ki se danes štejejo za oškodovanje, kar prav tako vnaša zmedo v pravno urejenost neke države."

"V koliko primerih ste sprožili revizijo?"

"V stotih primerih. Že na samem začetku za vsa podjetja, ki so imela interne Markovićeve delnice in kjer smo podvomili o direktnih bay passih. SDK-ju pa smo poslali še veliko pisem, ki smo jih prejeli na poziv Rejčeve komisije, teh anonimnih prijav je bilo več kot 400."

"Kakšen je Vaš odnos do anonimk?"

"Kadar zadevajo naše delo, mečemo nepodpisane komentarje v koš, prav pa je, da se z njimi ukvarjajo ustrezne službe, kakršna je VOX."

"Ste na podlagi anonimk že odkrili kakšno nepravilnost?"

"Na agenciji ne, mi smo jih odkrili na podlagi zelo konkretne, virmanske dokumentacije."

"Na Gorenjskem je nastala pobuda, naj bi z notranjim lastninjenjem zbran denar ostal v podjetjih, nemara kot ugodno državno posojilo?"

"Spremeniti bi bilo potrebno zakon, ki je predvidel dovolj metod, da se vsi lastninijo, ne da bi obubožali, ki je dal tudi vedeti, da metoda notranjega odkupa ni primerna za velika podjetja. Če o notranjem odkupu razmišljajo v velikih podjetjih, kjer nimajo prihranjenega, to ne bo korektno do kupcev delnic notranjega odkupa niti do bodočih lastnikov."

"Kljub temu se tako odločajo?"

"Tisti, ki imajo denar in zaradi tega ne bodo obubožali. Pri vsakem programu izračunamo, kaj bo v prihodnjih letih obremenitev pomenila, če je prevelika, se s podjetjem dogovarjamo tako dolgo, da uvidijo nesmiselnost, saj programa zaradi tega ne moremo zavrniti."

"Kakšna so pri tem merila?"

"Zelo preprosto, če je obremenitev več kot 10 do 15-odstotna na delavca mesečno, je to preveč."

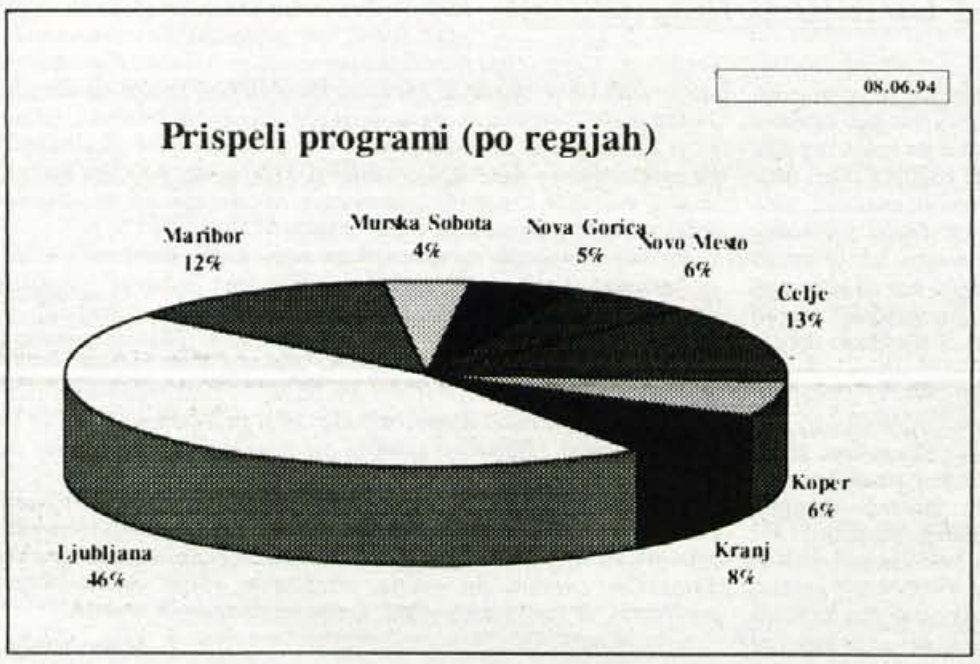

"Vas poslušajo?"

"V glavnem. Sicer pa razmišljanja o spremembi zakona vodijo v katastrofo, saj bi pomenila popolno zavoro, vsi bi želeli tudi popravke za nazaj. Poleg tega je poraba tega denarja zakonsko že predvidena, spremeniti bi morali tudi druge zakone."

"Sicer pa so se strasti vendarle nekoliko umirile, praktično ni več resnih predlogov za spremembo zakona?"

"Strasti so se res nekoliko umirile, saj je parlamentarce 'stresel' neuspeli referendum o novih občinah, pokazalo se je, da ljudje mislijo drugače, da so Slovenci pametni ljudje. Sicer pa nam tudi mednarodne institucije zelo poudarjajo, naj zdaj ne spreminjamo zakona, temveč stvari izpeljemo do konca in šele nato sprejmemo dodatno regulativno, če se nam zdi potrebna."

"Kakšno vlogo bodo po Vašem mnenju odigrali investicijski skladi?"

"Dobro, izobrazili bodo ljudi, razvil pa se bo sloj ljudi, finančna srenja, ki je doslej nismo imeli. Seveda smo šele na začetku, zato je treba napake razumeti."

"Vsi bomo postali delničarji, koliko jih bo to tudi ostalo?"

"Moja ocena lahko temelji le na izkušnjah zahodnih držav, kjer delnice kupuje in prodaja 10 do 15 odstotkov ljudi. Morda bo tudi pri nas čez pet let tako, morda bo delež nekoliko višji, saj so Slovenci pameten narod. V ZDA denimo narašča po zaslugi delavskega delničarstva, delavci postanejo zelo čvrsti delničarji in pravijo jim novi kapitalisti. Morda bodo tudi pri nas stvari šle v to smer.

"Dosti stikov imate s tujci, kako ocenjujejo proces privatizacije pri nas?"

"Tujci nanj gledajo skozi svoja očala ter nas včasih želijo prisiliti v odločitve, ki nam v tem trenutku sploh niso potrebne. Trdijo, denimo, da se stvari odvijajo prepočasi, zato vprašam, zakaj so Angleži šest let prodajali železnice, pri čemer je sodelovalo tisoč strokovnjakov. Nobenega merila nimamo, da bi rekli, kako hitro se stvari odvijajo, to bomo lahko ocenjevali čez deset let, ko bo jasno, kaj smo pri nas dosegli počasi in kaj so drugod na hitro. Pustijo naj nas, da dozorimo, da novi lastniki vidijo, ali res potrebujejo strateškega partnerja. Če se bomo prihodnje leto lahko odločali, da bodo nekatera podjetja naprodaj domačemu ali tujemu strateškemu partnerju, jih bomo prej dobro pregledali. Sploh pa mislim, da niso toliko problem investicije, kot je naša promocija v tujini, zlasti turistična. Nastopati bi morali enotno, vsa ministrstva, upajmo, da bo zdaj ustanovljena komisija prispevala k temu."

"Povejte še za konec, saj sodite o lastninjenju Triglavskega narodnega parka?"

"Upam, da bo zmagal razum in bo Triglavski narodni park ostal nacionalna vrednota. Naj jo uporabljajo, naj imajo koncesije, naj tam živijo in delajo, naj gradijo in urejajo, lastništvo pa mora ostati nevtralno, ne more biti last nekoga, ki to lahko proda."

Marija Volčjak | Zvone Ivanušič

Kmečka družba ni namenjena samo kmetom

Kmečko družbo za upravljanje investicijskih skladov, d.d., Ljubljana je ustanovila Slovenska kmetijstva banka, d.d., borzno posredniška hiša PM&A in približno 300 posameznikov, za direktorja je bil pred kratkim imenovan Zvone Ivanušič.

"Ustanovitelji vaše družbe so predvsem kmetje, zategadelj je ime seveda razumljivo?"

"Pobudnik je bila Zadružna zveza Slovenije, ki pa ni lastnik Kmečke družbe. Število delničarjev pa narašča, poleg kmečke banke in borzno posredniške hiše PM&A je zdaj med delničarji že približno 450 posameznikov, ob koncu tega tedna se izteče rok za vpis delnic, prijave še vedno prihajajo in tedaj bo znana dokončna lastninska struktura naše družbe."

"Pooblastila še nimate?"

"Ne še, konec tega meseca bomo imeli predstavitev."

"Ciljate seveda predvsem na kmete?"

"Res je, predvsem na kmečko prebivalstvo, čeprav bomo poskušali tudi v mestih, saj navsezadnje menimo, da večina naših meščanov izhaja s podeželja."

"Sedež imate v Ljubljani, boste organizirani regionalno?"

"Ustanovili smo štirinajst odborov, tudi v Kranju, ki bodo pridobivali investitorje, delovali v upravnih odborih podjetij, kjer bomo imeli lastninske deleže in pridobivali informacije o podjetjih."

"Kakšne so ocene, koliko certifikatov boste uspeli zbrati?"

"Po optimistični oceni bi jih lahko 100 tisoč v povprečni vrednosti 3.700 mark."

"Kako sladek bo ta posel?"

"Predvsem bo zelo zanimiv in hkrati težak, saj se bo na trgu pojavilo več konkurenčnih pooblaščenih družb za upravljanje z investicijskimi skladi."

"Kolikšno konkurenco pričakujete?"

"Računamo, da bo delovalo približno dvajset družb. Konkurenca bo torej velika, pri tem pa se nikakor ne mislimo posluževati neprimernih metod, konkurence nikakor ne nameravamo diskvalificirati."

"Ne nameravate torej prehitevati, kar nekateri že počno?"

"V takšno akcijo nismo šli. Tisti, ki kršijo zakon, jih zadane kazen agencije za trg vrednostnih papirjev, nemara celo odvzem licence."

"Ciljate na kmete, katere družbe bodo zaradi tega vaša največje konkurenca?"

"Mislim, da predvsem družbe, ki so jih ustanovile zavarovalnice."

"Odločitve o tem sicer še ni, morda pa že veste, ali bo možnoterensko delo, kar bi ustrezalo tako vam kot zavarovalniškim družbam?"

"Včeraj smo na posvetu na agenciji za trg vrednostnih papirjev zastavilo to vprašanje in dobili odgovor, da to ne bo dovoljeno."

"Zakaj ne?"

"Rekli so, da to ni civilizirano početje."

"Mešetarsko?"

"Da, lahko bi zgodilo podobno, kot se je s prodajo knjig."

"Kam boste nato vlagali certifikate oziroma delnice katerih podjetij boste kupovali?"

"Investicijsko politiko smo že oblikovali in govorimo o treh ciljnih skupinah. V prvi bodo podjetja, ki so zadnja tri leta poslovala pozitivno, analize pa kažejo, da so dobri tudi obeti v prihodnje. Pri njih zaradi manjših kapitalnih dobičkov sicer pričakujemo manjše donose, vendar pa bo tveganje manjše. Pri tej skupini podjetij mislimo na podjetja s področja živilsko predelovalne industrije, farmacije in kemije, trgovine itd. V drugi skupini bodo podjetja, ki so v vladni politiki deklarirana kot prednostna in pri njih pričakujemo ugodnješe instrumente ekonomske politike, v mislim imamo predvsem turizem. V tretji skupini pa bodo podjetja, ki so zadnja tri leta poslovala z izgubo, analize pa kažejo, da z manjšimi spremembami poslovno politike in s kadrovskimi zamenjavami lahko postanejo uspešna. V prvih dveh skupinah naj bi bilo 60 odstotkov portfelja in v tretji torej približno 40 odstotkov."

"Boste imeli tudi tri sklade?"

"Tri, vendar bodo enako rizični."

"Mislite, da ljudje že seznanjeni z investicijskimi skladi in družbami za njihovo upravljanje?"

"Z agresivno propagando še nismo začeli, saj nočemo razmetavati z denarjem, ko bodo stvari urejene, bomo začeli tudi s tem. Opažamo pa, da nas nekateri že označujejo kot potencialnega ustvarjalca monopola v smislu zaokroževanja kmetijske pridelave in predelave, kar pa ni naš osnovni motiv."

Marija Volčjak | Aleksander Troha

Deset do petnajst klicev dnevno

Zavarovalnica Triglav je ustanovila pooblaščeno družbo za upravljanje, ki so po Sloveniji v kratkem ustanovila šest pooblaščenih investicijskih družb, gorenjsko bo vodil Aleksander Troha.

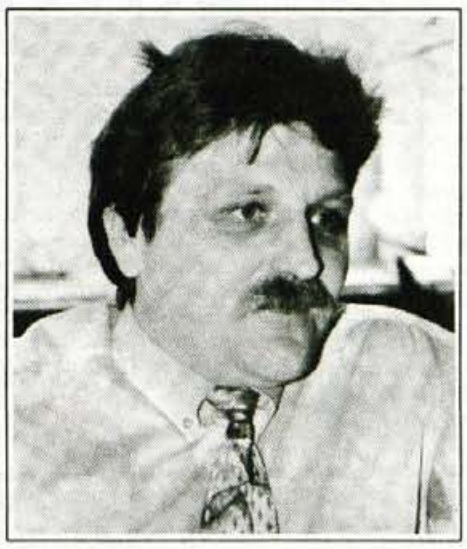

"Pri Triglavu ste se odločili za koncept regionalne pokritosti?"

"Za takšen koncept smo se odločili, ker smo tudi kot zavarovalna hiša tako organizirani in ker želimo, da se sredstva certifikatov obračajo v regijah, tam torej, kje bodo zbrana."

"Gorenjska družba bo torej dokaj samostojna?"

"To bo pač gorenjska družba. Gre pa seveda tudi zato, da si naše družbe medsebojno ne bo konkurirale."

"Pri zbiranju certifikatov boste lahko uporabili svojo mrežo na terenu?"

"Stvari še niso povsem dorečene, zato lahko rečem, da jih bomo ubirali predvsem na vseh naših okencih. Prisotni pa smo v vseh gorenjskih občinskih središčih ter v Bohinjski Bistrici in v Žireh."

"Na koga boste ciljali pri zbiranju certifikatov?"

"Naša ciljna skupina so predvsem tisti, ki svojih certifikatov nimajo kam dati, torej iz podjetij, ki so že olastninjena, upokojenci, državna uprava, zdravstvo, šolstvo, kultura, študentje itd. Seveda tudi tisti, ki certifikata ne nameravajo vložiti s svoje podjetje. Z nekaterimi podjetji pa se dogovarjamo, da bi prek njih delavcem omogočili vlaganje certifikatov v našo družbo."

"Kakšno konkurenco pričakujete na Gorenjskem?"

"To je še težko reči, verjetno se bodo pojavile družbe, ki so jih ustanovile banke, za druge pa bi težko rekel."

"Nobena družba pa ni samo gorenjska?"

"Nobena, težko rečem zakaj, ker so stvari šele na začetku. Mi smo startali po regijah, ne vem zakaj so se drugi odločili drugače?"

"Kako bogat bo ta posel?"

"Predvidevamo, da bomo na Gorenjskem zbrali za 7 do 8 milijard tolarjev certifikatov."

"Bodo kakšne poslovne vezi z zavarovalništvom?"

"Ne, dejavnosti sta povsem ločeni."

"Kakšno je zanimanje ljudi, ste že zaznali interes?"

"Zanimanje je po prvih propagandnih sporočilih izredno veliko, tudi nas preseneča. Vsak dan imam od deset do petnajst klicev."

"Kdaj ljudje lahko pričakujejo, da boste začeli zbirati certifikate?"

"Pri pridobivanju soglasja so se stvari nekoliko zavlekle, ko bodo urejene tudi vse tehnične podrobnosti, kot so prospekt, statut, bomo začeli. Računam, da bomo certifikate začeli zbirati julija."

"Kako sladek bo ta posel?"

"Na tem področju izkušenj nimamo, vsi orjemo ledino, zato je to težko oceniti, kar bi rekel, bi povedal na pamet. Sicer pa bo vse odvisno od tega, kako uspešno bo gospodarstvo, družba bo uspešna toliko, kolikor bodo uspešna podjetja, v katerih bo družba imela svoje lastniške deleže."

"V kolikšni meri poznate gorenjska podjetja?"

"Zavarovalnica z njimi sodeluje že petdeset let in lahko rečem, da jih izredno dobro poznamo, tako po bilančnih podatkih kot proizvodnjo, strojno opremo, ki je pri nas zavarovana. Informacij imamo ogromno, zato jih bomo lahko s pridom uporabili pri nalaganju sredstev."

"V kolikšni meri ljudje že vedo, kaj je certifikat, kaj delnica itd?"

"Zanimanje je veliko, marsikaj že vedo. Seveda pa se vsi s temi stvarmi srečujemo prvič, poznamo jih le teoretično, praktičnih izkušenj pa nima nihče. Ker smo certifikate dobili vsi, se o tem tudi zasebno veliko pogovarjamo, kamor pridem, me sprašujejo."

"Vas sprašujejo tudi, kaj se bo zgodilo z njihovi certifikati, ko se bodo spremenili v delnice, kam jih bo torej vaša družba naložila?"

"Tudi, povem jim, da bodo na podlagi certifikata postali delničarji investicijske družbe, ki bo certifikate v vložila v več podjetij, tako da bo zagotovila razpršenost tveganja.Torej v vsako podjetje po nekaj, kar jo navsezadnje obvezuje tudi zakonodaja, saj je varnost naložbe zaradi razpršenosti večja, prav tveganje pa ljudi zelo zanima."

GLASOVA GORENJSKA RAZISKAVA

Gorenjci tudi s certifikati preudarno

V torek in predvčerajšnjim smo med 367 naključno izbranimi Gorenjkami in Gorenjci opravili telefonsko anketo. Spraševali smo o tem, kako se odločajo glede certifikatov, kaj menijo o vrednosti le-teh in o tem, če je obveščenost o lastninjenju in certifikatih ustrezna. Od 367 naključno izbranih širom po Gorenjski, ki smo jim telefonirali, jih je 37 odklonilo sodelovanje - iz 330 odgovorov na vprašanja pa so rezultati prao merilo gorenjske preudarnosti, ki se odraža tudi v odločitvah, kam in kako s certifikati: skoraj polovica vprašanih se je že odločila, kam bo vložila certifikati (41,5 odstotka od sodelujočih v anketi).

Na naše vprašanje, koliko je po mnenju sodelujočih v anketi njihov certifikat sploh vreden, so odgovori dali naslednjo sliko: tretjina pravi, da je vrednost certifikata takšna, kot je napisana na prejetem obvestilu. Kar sedmina vprašanih meni, da je vrednost certifikata celo večja od številke, natisnjene na njem - četrtina pa, da je vreden manj, kot na njem piše. Ravno tako četrtina vprašanih pa je odgovorila, da ne ve, koliko je njihov certifikat sploh vreden.

Kar 40 odstotkov sodelujočih v naši anketi meni, da so o lastninjenju in o ceritikatih dovolj obveščeni - manj kot dve tretjini vseh (60 odstotkov) pa je odgovorilo, da niso dovolj obveščeni. Zanje je torej današnja priloga "Gorenjska" kot nalašč.

EJGA ZA GORENJKE, O GORENJCIH MED GORENJCI PO GORENJSKI

GORENJCI MESECA

Tudi ta teden nas niste razočarali. Glasovnic je veliko, izbor pa tudi zanimiv. Posebej smo bili veseli tudi pisma Mirka Bogataja, ki nam je poslal ganljiv dopis o naši akciji. Le tako naprej, dragi Mirko! Ko se človek malo olajša in izpove, mu je lažje. No, drugi so predvsem glasovali in nam zaupali, da CENIJO USPEŠNE DIREKTORJE! Tako Zlatko Kavčič, direktor GORENJSKE BANKE kot Niko Bevk, direktor ISKRE ŠTEVCI sta dobila cel kup glasov, v vodstvu pa je gospod BEVK. Razglasili smo ju za "junaka gorenjske osamosovjitve", ker sta pač v zadnjem času dokazala, da znamo Gorenjci dobro delati, zaslužiti in obenem želimo s tem tudi čimbolj samostojno razpolagati. Združenje za blagovno znamko Iskra in Gorenjska banka kot samostojna indstitucija - to sta le dve pojavni obliki teh ravnanj. Bistvo pa je, da stabilna in trdna banka jamči večje možnosti za vse bančne operacije, trdno gospodarstvo kot prikazujejo v Ševcih pa predvsem jamči prihodnost ljudem, ki tam delajo...

Naša akcija bo ta mesec zaradi prireditve 25. junija na JEZERSKEM končana nekoliko prej. Zato pohitite z glasovnicami, vsak teden namreč izžrebamo tudi lepe nagrade. Ne pozabite, da glasujete tudi v gorenjskem radijskem etru vseh lokalnih postaj. Zanimivo: v Kranju prednjačijo glasovi za Bevka, z vse bolj uspešenga Radia Triglav pa je seveda več glasovnic za Zlatka Kavčiča.

Zdaj pa še nagrajenci pretekleja tedna: Slavka Miklavč, Ljubljanska 5, Škofja Loka; Špela Uranič, Golnik 9; Sonja Stare, Kovor 33/a; Marinka Jenko, Zg. Brnik 75; Miro Frelih, Beleharjeva 39, Šenčur.

EJGA BODE IN BOŽA

EJGA Tokrat samo o direktorjih. Srečo Vengar je "na črni listi" delavcev Iskrateca. Prisrčno se ga spominjajo v Iskri na Blejski Dobravi, kjer so zabeležili stečaj. Srečo prinaša delavcem - nesrečo!? EJGA Direktor Športne zveze Borut Farčnik je po uspelem Giru v Kranju odkril formulo: Italijani organizirajo dirko, mi smo zraven - v kranjskem bazenu pa bo voda (olimpijska naložba). Tega ni zmogel niti bog. EJGA Direktor Žita - Gorenjke, gospod Gmajnar, sodeluje pri prireditvi jeseniških gimnazijcev. Veliko gorenjskih direktorjev nima teh problemov, da bi morali pomagati svoji bivši šoli. Njih je šolalo življenje. EJGA Direktorja Komunale Jožeta Pešaka vztrajno "žaga" gospod Golorej. K sreči se to ne pozna pri odvažanju smeti. Ampak nesnage je še veliko. EJGA Edini direktor na Gorenjskem, ki mu mandat poteče v prihodnjem tisočletju, je naš kandidat za Gorenjca meseca - bankir Zlatko Kavčič. EJGA Direktorjev imamo za izvoz: podjetje SuzukiWolf vodi v Ljubljani dr. Miroslav Odar iz Radovljice. EJGA V katerem podjetju ljubijo svojega direktorja, mu želijo vse najboljše in privoščijo dobro plačo - tega pa tudi EJGA ni uspel izvedeti!

KRANJ - MESTO LUTK

Lutkarji so zavzeli Kranj in pokazali otrokom in odraslim lutke. Pa so se mnogi zmrdnili. Le kaj jim bodo ti čudoviti izdelki, ko pa se vsak dan srečujejo z marionetami in drugimi lutkami. Le da te ne uprizarjajo predstav na pustih in sicer žalostnih mestnih ulicah, ampak po dvoranah in pisarnah kranjskega "Kremlja" ob Slovenskem trgu. Le koliko lutk je še drugod, kjer "plešejo" tako kot igra politika? Je pa bil včerajšnji dan za kranjske otroke super: videli so lutke, navdušili se bodo čimprej tudi na tiste, ki jim bodo krojile življenje. V delavnici mojstra Cveta Severja sicer nastajajo take lutke, da smo jih veseli vsi, najbolj pa otroci!

TURISTIČNI KLEPET

Dr. Marjan Rožič, iz Bohinja, Janezu Siršetu ali šef slovenske turistične zveze šefu turističnega združenja: "Prebral sem, kako si "delil" državni denar iz proračuna in kaj k temu pripominja SDK! Ampak: saj se ni nič denarja izgubilo, končal je v žepih tvojih sodelavcev. Madonca, turizem smo pa - ljudje, a ne!?"

VARUHINJA ČLOVEKOVIH PRAVIC, DA O GORENJSKIH SPLOH NE PIŠEMO!

V Sloveniji poteka političen, strankarski in še kakšen boj za to, kdo bo postal varuh človekovih pravic. Kaj pa mi? Kaj čakamo? Kdo bo varuh gorenjskih pravic? Gospa Darja Lavtižar-Bebler (na začasnem delu v Švici pri možu - diplomatu) je ena tistih, ki naj bi bile kandidatke za varuhinjo človekovih pravic. Ker je naša, iz Kranjske Gore, jo podpiramo iz petnih žil! A takoj predlagamo: njen naziv mora dobiti podnaslov. Varovati mora tudi GORENJSKE PRAVICE, ko pa se naših poslancev v državnem zboru bolj malo sliši, kadar gre za gorenjske interese!

JEZERSKO!

DAN ZA DAN DRŽAVNOSTI!

Kocka je padla! Popoldne, v soboto, se dobimo. Zadnjo soboto v juniju na JEZERSKEM! Dan Gorenjcev. Praznik. Popoldne bo tudi razglasitev naših GORENJCEV MESECA, GORENJSKEGA GUVERNERJA in še in še! GOSTIŠČE OB PLANŠARSKEM JEZERU in ŽIVILA, turistični delavci iz kraja, nekaj dobre glasbe in še kaj bo kot nalašč za CELODNEVNI IZLET NA JEZERSKO. Veselo bo, ampak vseh izvajalcev vam ne bomo odkrili. Pisali ste nam vztrajno in mnoge bomo povabili za urico na PRAZNIK GORENJCEV. In še namig: JEZERSKO JE IZZIV! Kaj pa Češka koča in druge

Jezersko je znano po OVČARSKEM BALU, letos pa bo prvi gorenjski kraj, ki gosti DAN GORENJCEV! Čast in ponos za novo občino!

Mejnik v dolini Kokre nas prepriča, da pravzaprav "gostujemo" v drugi deželi (Kranjsko-Koroška)! Na Jezerskem bo fletno in veselo, zato povabljeni v ta čudoviti gorenjski kraj!

točke v okolici? Kaj pa s kolesi do Jezerskega? Kaj pa lep sprehod po prekrasni naravi?
DAN GORENJCEV NAJ BO ZELENO IN EKOLOŠKO NARAVNAN! Pridite s kolesi, odkrijte naravo, uživajte! Popoldne vam bomo pa še prireditev pripravili in dan bo res lepo zaključen.

TOREJ: 25. junija na dan državnosti bo DAN GORENJCEV na JEZERSKEM!

KILOGRAMČKI, KILOGRAMČKI.....

Naša gospa Ivanka je že zabeležila prve uspehe. To pa v naši akciji pomeni samo nekaj: shujšala je! No, pa ne bomo odkrivali, koliko in kako, le gospa Mojca Zaplotnik trdi: "Še je čas, da pomislite na poletje in odvečno težo! Zdravo življenje je prvo, gibanje in prava prehrana drugo, tretje pa posebnega in pomoč, ki jo lahko nudim v svojem STUDIU MA!"
Ja res je tako. Mnoge naše bralke smo spodubili tudi z omenjanjem DERMALOGICE. Preparati, nega, odličen učinek - to so skupni imenovalci te novosti, ki vam jo ponuja Mojca Zaplotnik v kranjskem nebotičniku.
"Junij ni čas za oklevanje. Dovolite sebi malce pozornosti, usmerite pogled nase in ukrepajte. Z nasveti in znanjem smo vam na voljo," trdi gospa Zaplotnikova, naša BRALKA IVANKA IZ KRANJA pa vztrajno upošteva njene nasvete. Da je le ne bi do konca AKCIJE HUJŠANJA v juniju povsem "pobralo"!? Bo hud mož...

STUDIO MA
TEL. 218-785

LESTVICA 5+5

UREJA SAŠA PIVK

Tuji del:
1. PINK FLOYD: What do you want from me
2. PRINCE: The most beautiful girl
3. TAKE THAT: Everything changes
4. ROXETTE: Crash! Boom! Bang!
5. ERASURE: Always

Predlog: PHIL COLLINS: We wait and we wonder

Domači del:
1. VICTORY: Back in teh U.S.S.R.
2. ROBERTO MAGNIFICO: Zeleni Jure
3. AVTOMOBILI: Skozi leta
4. AVIA BAND: Črna ženska
5. KOŠIR RAP TEAM: Pust to stvar

Predloga: FARAONI: V San Simonu

Živio! Ste videli Šerbi v sredo, ko se je v Twingu peljala skozi Kranj? Ha, veliko ste zamudili, pa ne samo tisti, ki je niste videli, tudi tisti, ki jih niste prišli pogledati v ALPETOUR REMONT KRANJ-LABORE, ko smo z njimi - Agropopi namreč, klepetali debelo uro in pol, in spet zvedeli cel kup novih stvari in malce obujali spomine na dogajanja pred desetimi, ko so začeli skupaj igrati.

Čez štirinajst dni vas čaka posebno presenečenje, ki ga še ne bomo razkrili, bo pa veselo in morko vzdušje.

Še nekaj besed o nagrajencih. Nagrade Založbe Amadeus iz Ljubljane prejmejo Tjaša Novinc, Novi svet 10, Škofja Loka, Duša Jelka, Šentvid pri Stični in Jurij Demšar, Log 1, Škofja Loka. Vsem iskreno čestitam in vam želim, da bi preživeli čas, ko se ne bomo slišali čimlepše in spomnite se kdaj name, izrežite kuponček iz Gorenjskega glasa in ga pošljite na Radio Žiri, Trg svobode 1, 64226 Žiri.

Vroč poljubček od vaše Saše Pivk.

KUPON

Domači predlog
Tuji predlog
Ob klepetu s
Naslov
Kupončke pošljite (na dopisnici) na RADIO ŽIRI, 64226 Žiri.

GLASBA JE ŽIVLJENJE

Jutri bo spet sobota in z njo točno ob 13. uri na Radiu Triglav oddaja Glasba je življenje, ki vam bo predstavila (zopet) novega gosta, tokrat bo to Janez Pezelj, vodja službe državnega zbora za informiranje.

Glede na to, da je Janez Pezelj zadolžen za informiranje, upam, da bomo iz njega izbrskali tudi informacije, ki zanimajo poslušalce naše oddaje - čim bolj glasbeno pobarvane, seveda.

Poznamo več vrst zborov: moški, ženski, mešani, komorni, mladinski, državni... Vsi, razen slednjega, delujejo bolj ali manj uglašeno. Gospoda Pezlja bomo pobarala o posluhu naših poslancev, o glasbi, ki jo poslanci najraje poslušajo, morda celo izvajajo, ... morda bomo odkrili skrivnost neubranosti državnega zbora...

Tudi nagradna igra ob 130-letnici Pivovarne Union se nadaljuje in lepo nagrajuje sodelujoče. Ne pozabite, da vas v finalnem žrebanju, ki bo konec avgusta, čaka super gorsko kolo. Tedenski žreb pa je določil, da prejme ročno uro Jože Štimac iz Preddvora, po dve majici pa Marija Mežan iz Straže in Ivan Zorko iz Laškega. Čestitamo!

Ton je glasbeni pojem, s katerim se izraža glas, oziroma zvok po višini, moči in barvi. Tako piše v glasbenem leksikonu. Tof pa je razpredal ton nekoliko širše:

Najbolj živ ton je: AN-TON.
Najbolj nevaren ton je: PI-TON.
Najbolj iskan ton je: ŽE-TON.
Najbolj živahen ton je: CHARLES-TON.
Najbolj večerni ton je: ZA-TON.
Najbolj trd ton je: BE-TON.
Najbolj razposajen ton pa je: TON-ČKA.
Najbolj razposajena oddaja pa je Glasba je življenje. V naslovu sicer ne vsebuje zloga TON, je pa res...

IQ + ♥ = ŠKODA
Volkswagen Group
"Naj Škoda piknik jutri - sobota, 11. junija - ob 20. uri v Dolenjskih Toplicah. Pridite na Škoda piknik!"

JODL GATOR

Včasih mate prou, včasih...

...pa tud' ne. No, tokrat ste s fullom uganili najbolj skrito in najtežjo uganko na svetu in zato ste vsi največje face na svetu. To je pa že nekaj, a ne. Ja, spraševalo se je po besedici "počas". Lepa besedica kajne. Easy, misl'm fino, a ne. Hmmm, pa kaj je vam bolj všeč, hitro ali počas, recimo pri kupovanju čevljev, al' pa, ko se ušmrknete v robček, al' pa, če jeste en full masten (d' kar od njega teče) burek... Hmmm, a ni najboljše... ops nič ne bom sugeriral. Torej, naš Jure in naš Matej in še nakej naših so izdali kaseto in, vsaj zdi se mi, tudi cedejko, ki je kar fajn rap, čist t'ko. Pol pa če vam je všeč ali pa ne. Your choise. Sicer pa dajmo žrebat. Zadeva se je odvijala točno v takem tempu kot je upala Mirja, namreč pooooččččaaaas (kot smrkelj se je vleklo) oziroma kot bi rekli tastari Gorenjci pučas pa z antohtjo. Rezultat žrebanja pa je takle: **Petra Repinc, Izletniška 18, Bled.** Petra, tokrat te je izžrebal en mlad pesnik. Fest dec. Aja, pravi, d' ti čestita. Jaz pa seveda tudi.

TOP 3

1. Včasih sem Košir, včasih pa Jure...
2. Crash! Boom! Bang! - Roxette
3. Let Love In - Nick Cave & The Bad Seeds

NOVOSTI

Torej Julio Iglesias "Crazy", pa komadi iz San Rema '94, pa uni Primorci, ki se jim reče Faraoni "Naj te kliče Morje", pa Roxette "Crash! Boom! Bang! in ena kompilacija techno komadov pod skupnim naslovom "Riemipista". In še ena velika zadeva je izšla, namreč 24 songov Frana Milčinskega Ježka - brilijantna zadeva, vam rečem. Na voljo pa je tudi še nekaj vstopnic za koncert Valarjev na paro, ki bo v petek zvečer u Lublan. Sicer pa bo dons', k' vi tole berete kart tako ali tzako že zmanjkalo.

IN ŠE NAGRADNO VPRAŠANJE ŠT. 140.:

Zgoraj omenjam en koncert Valarjev na paro. Torej, kako se v originalu imenuje ta band? Mimogrede, leta '92 so fantje nastopili tudi u Kran', točneje v dvorani na Primskovem. Hja, dopisnice čakamo do srede, 15. junija, jasno, d' v uredništvo Gorenjskega glasa, pripis "Jodlgator" pa tudi ne bo odveč. No pa smo tu, ha Janez, od kod pa tebi naša draga Manca (a gledaš njene talk - showe?), Mojca, če si imela 6. 6. izpit, kaj mi daš, če uganem, kakšno oceno si dobila (glede na datum pa to...), besedo, ki manjka pa seveda poznamo, ni kaj. Sicer pa, če vas matra lepo vreme, vi se pa morate učit' pa to... pa kao, d' se vam full ne da, ej, ej ne mi reč't, d' se pa ob deževnih dnevih full z veseljem učite...., sicer pa, saj bo kmalu morje, pa še kakšno bomo zapel, kot priporoča Brane... Še prej pa čav...

PRIDITE NA DEGUSTACIJO!
DOŽIVITE ČISTO NOV OKUS

10.6. SP STORŽIČ - KOKRICA c.na Brdo 5, Kranj
11.6. ŽIVILA - NC DRULOVKA, Drulovka 57, Kranj

7UP
bistro za bistre

radio triglav
64270 Jesenice, Čufarjev trg 4
STEREO 96 MHz RDS

HOT music shop
CD,MC,VHS,POSTERJI, MAJICE, ZASTAVE, SYNTHESIZERJI, EL. KLAVIRJI, EL. KITARE
TRGOVSKI CENTER NAD GOSTIŠČEM KRONA Šk.Loka
TEL. (064) 623-379
V TEM TEDNU
AKCIJSKA PRODAJA
CD PLOŠČ IN KASET
VSEH ZVRSTI GLASBE

KOMPAS Hotel KRANJSKA GORA

Nagrajenci nagradne igre SLOVENSKE POČITNICE
1. Marinka REJC, Dašnica 89, Železniki
2. Radmila KERČMAR, Ul. ob kanalu 1, Murska Sobota
3. Ernest TITAN, Krajna 63, Tišina

Nagrajencem iskreno čestitamo, obvestila o nagradi pa bodo prejeli tudi po pošti!

TOREK, 14. JUNIJA

TV SLOVENIJA 1

10.45 Oskar Junior Portorož 94 **11.40** Univerzitetni razgledi **12.10** Zbogom, kruti svet, angleška nanizanka **13.00** Poročila **13.05** Sobotna noč **16.20** Mostovi **17.00** TV dnevnik **17.10** Otroški program: Lonček, kuhaj! **17.20** Uporniki v službi kralja, danska nadaljevanka **18.00** Regionalni studio Koper **18.45** Lingo, TV igrica **19.30** TV dnevnik **19.56** Šport **20.10** Žarišče **20.30** Osmi dan **21.20** Strta srca, francoska nadaljevanka **22.10** TV dnevnik **22.40** Sova: Zakonca Fields v Franciji, angleška nanizanka; Taggart, škotska nanizanka

TV SLOVENIJA 2

13.50 Zgodbe iz školjke **14.40** Gospodarska oddaja: Made in Slovenia **15.25** Almeda: EP v rokometu (m): Slovenija - Madžarska, prenos **16.50** Sedma steza **17.20** V avtobusu, angleška nanizanka **17.45** Sova, ponovitev **18.40** Iz življenja za življenje **19.10** Poslovna borza **19.30** Tv dnevnik **20.10** Dobra volja, švedska nadaljevanka **21.30** Sejem Impak **21.40** Pro et contra **22.40** Molekule s sončnimi očali, 2. del angleške znanstvene oddaje **23.05** Videošpon **0.05** Giro d'Italia, posnetek kolesarske dirke

TV HRVAŠKA 1

10.00 Poročila **10.05** TV šola **11.35** Okoli sveta v 80 dneh, nadaljevanka **12.00** Poročila **12.05** TV koledar **12.15** Divja vrtnica, mehiška nadaljevanka **12.40** Stara vohunska mačka, angleška humoristična nanizanka **13.05** Ciklus filmovMela Gibrsona: Cestni bojevnik, avstralski barvni film **14.40** Monoplus **15.30** Učimo se o Hrvaški **16.00** Poročila **16.05** Glavni odmor **16.30** Prometni odmor **16.30** Pormetni krog **17.00** Hrvaška danes **18.00** Poročila **18.05** Kolo sreče **18.35** Santa Barbara, serijski film **19.30** Dnevnik **20.15** Z jadri okoli sveta, dokumentarna serija **22.15** Poročila **22.20** Nocoj v zami: ET **23.00** Slika na sliko **0.00** Poročila v angleščini **0.05** Sanje brez meja

TV HRVAŠKA 2

15.20 TV koledar **15.30** Pot okoli sveta v 80 dneh, ponovitev **15.55** Mali ljudje, ponovitev nadaljevanke **16.45** Lovec na mačke, ameriški barvni film **19.15** Risanka **19.30** TV dnevnik **20.15** V večernem hladu, humoristična nanizanka **21.15** Mali ljudje, nadaljevanka **22.00** Od pola do pola, dokumentarna serija **23.50** Animavizija

KANAL A

7.00 Borza dela **12.00** Na velikem platnu **12.15** Luč svetlobe **13.05** Popspot **13.35** Video igralnica **14.05** Spot tedna **16.35** Na velikem platnu **16.50** Brlog **17.20** Angel in nepridiprav, ponovitev **19.00** Poročila **19.10** Luč svetlobe, ameriška nadaljevanka **20.00** Rodeo, glasbena oddaja **20.30** Državnik novega kova **21.00** Poročila **21.10** Hladnokrvni umor, kanadski barvni film **22.50** Danpo jutrišnjem, poljudnoznanstvena serija **23.20** Spot tedna **23.25** Na velikem platnu **23.40** CTM **0.45** Borza dela

TV AVSTRIJA 1

9.00 Čas v sliki **9.05** Zlata dekleta **9.30** Sporna vprašanja **10.30** Moj starejši brat, ponovitev **12.10** Vampir Ernest **12.15** Športna arena **13.00** Čas v sliki **13.10** Mi **13.35** Stan in Olio **13.35** Družinske vezi **14.00** Leteči zdravniki **14.45** Pogledi od strani **15.00** Za otroke **17.00** Mini čas v sliki **17.10** Wurlitzer **18.00** Čas v sliki **18.05** Mi **18.30** Doktor Trapper John **19.22** Znanost **19.30** Čas v sliki **20.00** Šport **20.15** Vetrovni nomadi **21.00** Naredi si sam **21.07** Pogledi od strani **21.20** Weissenthalčan, 8. del **21.45** Ambo terno **21.55** Maškarada - smrtonosna igra, ameriška psihološka srhljivka **21.50** Očividec, italijanska nadaljevanka **23.25** Čas v sliki **23.30** Nedelja na vasi, francoski film **1.00** Poročila/1000 mojstrovin

TV AVSTRIJA 2

8.00 Vremenska panorama **14.50** Tisoč mojstrovin **15.00** Lipova ulica **15.30** Očetje, ponovitev **16.00** Družina Merian, 16. del **16.45** Locomotion - kako je železnica spremenila svet **17.30** Orientacija **18.00**Zlata dekleta **18.30** Vse devetke **19.00** Zvezna dežela danes **19.30** Čas v sliki **20.00** Kultura **20.15** Trije uspešni bratje **21.00** Naredi si sam **21.07** Reportaže iz tujine **22.00** Čas v sliki - večerni studio **22.35** Klub 2 **0.00** Detektiv Puntacavallo, zadnji del **1.25** Poročila/1000 mojstrovin

ARK MAJA
SALON POHIŠTVA
Kranj, PREDOSLJE 34
(kulturni dom), tel.: 241-031

TELE TV KRANJ

0.00 Videostrani **19.30** TV dnevnik 2 (prenos TVS) **20.00** TV napovednik TELE-TV in EPP blok **20.10** Utrip Kranja **20.30** Rally Saturnus **21.00** Glasbeni gost v studiu: Alfi Nipič (v živo) **23.00** Videostrani

TV ŽELEZNIKI

19.00 "Nick Cave" - ekskluzivni posnetki let. koncerta v Lj. g. M. Polajnarja (1. del) **20.00** Nedolžni lahkoživec (odrska predstava igr. sk. "Scena" iz Železnikov (4. del) **vsak dan - VIDEOSTRANI TV Železniki (10 min. blok) ob 9.00, 16.00, 18.00, 19.25 in 21.00 uri. Kontaktne oddajevsak dan od 20. do 21. ure.**

R KRANJ

5.30 Dobro jutro **7.40** Pregled dnevnega tiska **9.20** Tema dneva: Certifikati **10.40** Informacije - zaposlovanje **12.30** Osmrtnice - zahvale **13.00** Pesem tedna **14.00** Gorenjska danes **15.30** Dogodki in odmevi **17.00** Na vrtiljaku z Romano **18.00** Gorenjska danes, jutri **18.20** Most med bolnikom in zdravnikom **19.30 do 24.00** Večerni program

R ŽIRI

5.30 Napoved programa **5.40** Servisne informacije **6.00** Agencijske novice **6.20** Noč ima svojo moč **7.00** Novice in dogodki **8.00** Radijska čestitka **9.00** Danes v občini **9.30** Glasboizbirate vi **10.00** Dopoldanske novice **11.00** Glasba in zabava **12.00** Škofjeloških 6 **13.00** Morda niste slišali **13.45** Osmrtnica **14.30** Mali oglasi **15.00** Dogodki danes - jutri **15.30** RA Slovenija **16.30** Sindikalne novice **17.30** Za ljubitelje narodnozabavne glasbe **18.00** Aktualna tema **19.00** Odpoved programa

R TRŽIČ

Oddajamo vsak dan od 16. do 19. ure, ob nedeljah od 10. do 15.30 ure, na UKV stereo 88,9 in 95 MHz ter srednjem valu 1584 KHz.

R TRIGLAV JESENICE

5.00 Dobro jutro (vreme, ceste) **7.00** Včeraj na tujem, včeraj doma **7.15** Halo, porodnišnica **8.00** Nočna kronika **8.30** Telegraf **8.45** Filmska uganka **9.00** Horoskop **10.30** Novice **10.45** Nej - oddaja Branke Kraner **12.00** BBC novice **12.10** Osmrtnice **13.00** Novice v narodnozabavni glasbi **14.00** Melodija tedna/popoldne z Bracom Korenom **14.15** Obvestila **16.30** Osmrtnice **16.30** Domače viže **18.00** Čestitke **18.30** BBC **18.50** Telegraf

KINO, TOREK

CENTER amer. drama BREZ STRAHU ob 18. in 20.15 uri **STORŽIČ in ŽELEZAR** Danes zaprto!

NAJUGODNEJŠA PONUDBA

MINOLTA

FOTOKOPIRNIH STROJEV IN TELEFAXOV

Možnost obročnega odplačevanja
KARUN, d.o.o., Kranj, tel.: 064/213 162

ŽELEZNINA ZAPOTNIK

LITOŽELEZNI KOTLI NA PLIN IN OLJE

IDEAL CLIMA B & B

trgovina - zastopanje - inženiring

STENSKI PRETOČNI GRELNIKI NA PLIN
OLJNI GORILNIKI BALTUR

KRANJ, STRAŽIŠČE -
Tel.311-378, 311-984

Specializirana ribja restavracija Tabor kot

Dopolnitev turistične ponudbe na Gorenjskem

Podtabor pri Podbrezjah, 9. junija - V sklopu turistične ponudbe na Gorenjskem, ko se v teh toplih dneh naše misli že obračajo k dopustu in morju, sta Igor Pikon in Obrad Rajakovič, oba prej zaposlena v priznani restavraciji v Podvinu, pripomogla k popestritvi gostinskih storitev na Gorenjskem. Septembra lani sta prevzela v najem nekdanjo Taverno Tabor v Podtaboru in jo v kratkem času preoblikovala v Ribjo restavracijo Tabor. Restavracija tako po zanimivi notranji opremi kot tudi po ponudbi hrane zelo spominja na znane dalmatinske "konobe". Z ribiškimi mrežami prepleten strop in druge posebnosti, ki spominjajo na morje, nam dajo čutiti, da se tu resnično

dogaja nekaj morskega. Lastnika sta se namreč odločila, da bo v njuni restavraciji ponudba rib in druge morske hrane resnično prevladovala in boste lahko okusili vse bogastvo morja. Tako nam na izbiro ponujata veliko vrst morskih rib, rakov, školjk, lososa, jegulje, morskega psa, lignje, morske solate in še kaj drugega. Hišna specialiteta je riba, pečena v soli, za katero pa gospod Pikon pravi, da je bolje, če jo naroči večja družba, ali pa vsaj dve osebi, ker je večja riba, narejena na tak način, veliko okusnejša. Posebnost kuharja, ki je ravno tako prej svoje spretnosti nudil restavraciji v Podvinu, je tudi riba, dušena v foliji. V vikend ponudbo, na katero kot izkušeni gostinci v Ribji restavraciji Tabor niso pozabili, pa vključujejo predvsem sveže jastoge in razne ribje brodete.

Toplo romantično vzdušje, ki je prisotno v prostorih restavracije, je primerno tudi za zaključene družbe. In ker se lastnika zavedata, da se prav v takih primerih, ko se več ljudi odloči, da bodo skupaj proslavili kakšen vesel dogodek, med njimi verjetno najde tudi kakšen, ki ni ljubitelj morske hrane, sta tovrstnim gostom namenila tudi več vrst drugih mesnih jedi, fondujev in ostalih dobrot.

In kako se pripeljete do nove Ribje restavracije v Podtaboru pri Podbrezjah? Morda se boste jaboljše znašli po temle zemljevidu, ki mogoče sprva deluje malce zakomplicirano. Pa je vse skupaj čisto enostavno in verjemite, izplača se poskusiti! Sicer pa je restavracija odprta vsak dan, razen ob torkih, in sicer od 12. do 23. ure. Pokličete pa jih lahko po telefonu 70-462.

In še nekaj, da vam bo šla hrana še bolj v slast:

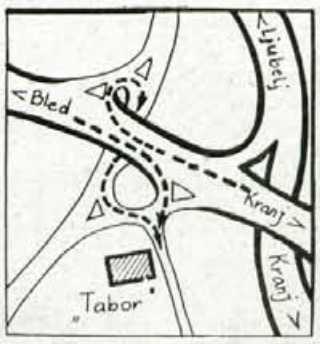

KUPON ZA
10% POPUSTA
pri plačilu v restavraciji Tabor

NAGRADNA KRIŽANKA

Pokrovitelj današnje nagradne križanke je SLAŠČIČARNA - OKREPČEVALNICA ALO, ALO

Slaščičarna in okrepčevalnica na križišču pri Zadružnem domu v Šenčurju vam za osvežitev in okrepčilo v prijetnem ambientu nudi vse vrste alkoholnih in brezalkoholnih pijač, vsak dan sveže torte svetovnega kuharskega prvaka gospoda Janeza Lenčka in sladoled Sanson. Lahko si izberete tudi cele torte po naročilu različnih oblik in okusov.

Prijetno je posedeti tudi na letnem vrtu pred okrepčevalnico. Odprto vsak dan od 7. do 24. ure, torte pa lahko naročite tudi po telefonu 41-345!

Za današnjo križanko smo vam pripravili sledeče nagrade:
1. nagrada - torta v vrednosti 7.000 SIT
2. nagrada - torta v vrednosti 5.000 SIT
3. nagrada - torta v vrednosti 3.000 SIT
ter tri nagrade v vrednosti po 1.000 SIT.

Rešitve (KUPONE) pošljite na naslov: **Okrepčevalnica ALO, ALO, Pipanova 1, 64208 Šenčur**

Vabljeni tudi na JAVNO ŽREBANJE (pred ALO, ALO) v sredo, 15. junija, ob 16. uri!

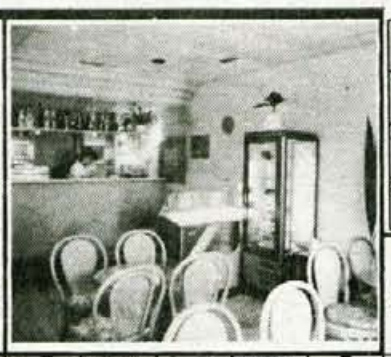

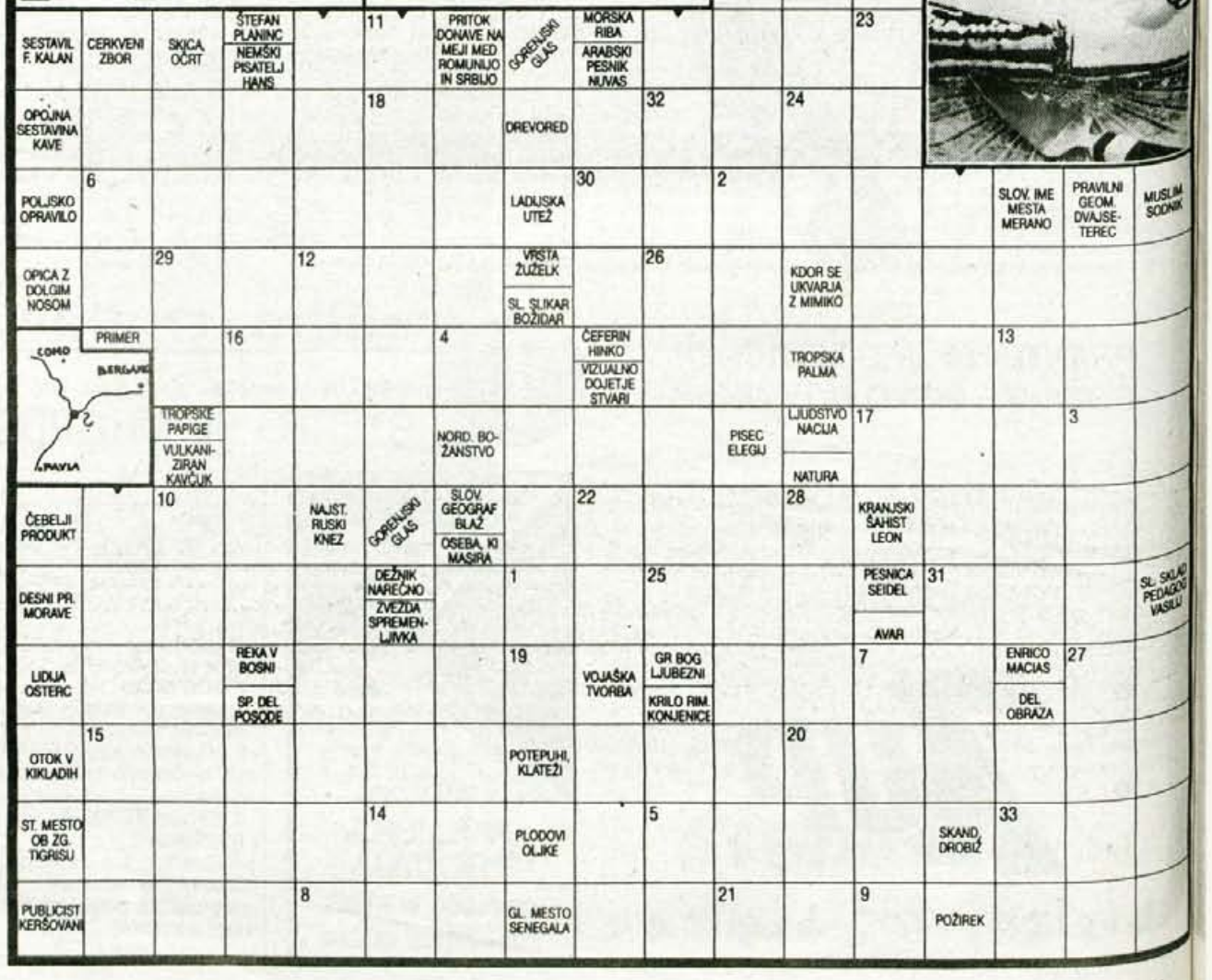

Nagrade OMNIE ŠPORT za Ano, Anito in Matejo

Včeraj, v sončnem četrtkovem jutru, je natanko ob 8. uri petčlanska komisija bralcev Gorenjskega glasa zavrtela Glasov boben za žrebanje in z žrebom določila 13 prejemnikov nagrad križanke podjetja OMNIA, ki ima šport marketa v Kranju in Radovljici. Križanko smo objavili v Panorami prejšnji petek in prejeli 1807 rešitev - med njimi komisija ni našla nepravilnih, rešitev (geslo na kuponu) pa je bila: ŠTIRI LETA TRGOVINE OMNIA ŠPORT.

Nagrajenci: 1. Ana DJORIČ, J. Gabrovška 23, Kranj (nakup v OMNII v vrednosti 8.000 SIT); 2. Anita ERŽEN, Podlubnik 85, Šk. Loka (nakup v OMNII v vrednosti 6.000 SIT); 3. Mateja GOLIČIČ, Kopališka 16, Šk. Loka (nakup v OMNII v vrednosti 4.000 SIT); 4. - 10. nagrada (Glasova poletna majica) Špela OMERZEL, Partizanska 46, Šk. Loka; Aleš DOLŽAN, Begunje 85/a; Matjaž LUKEŽIČ, Poljšica 53/a, Zg.Gorje; Francka KODRIČ, Tominčeva 50, Kranj; Špela SKUBIC, Podlubnik 123, Šk. Loka; Stanka KUKAR, Verovškova 48, Ljubljana in Janez REŠ, Vrbnje 21/a, Radovljica.

Plava laguna vabi turiste

Kranj, 8. junija - Eden najpomembnejših podatkov, ki nam ga je na tiskovni konferenci podal direktor marketinga Plave lagune Darko Ivić, je, da veljajo za slovenske obiskovalce cene s popustom (20 odstotkov), tudi v glavni sezoni, za enega otroka je letovanje zastonj, za drugega pa nudijo 30-odstotni popust.

Eno največjih hotelskih podjetij na Hrvaškem, ki obstaja od leta 1957, ima 11000 postelj v hotelih, apartmajih in bungalovih, 13000 mest pa v avtokampih (med njimi je tudi FKK), večina hotelov je B-kategorije, z bazeni, sobe so s kopalnico, imajo prostore za družabna srečanja. Poudarek pa dajejo športni rekreaciji, ponudba pa je pestra tudi za tiste, ki nimajo polnega penzoina (terasa z grillom, fast food,...). Pred štirimi leti so zgradili vlečnico za smučarje na vodi (edina na Jadranu), imeli pa bodo kot prvi na Hrvaškem popularni bungee jumping.

Lani so našteli približno milijon nočitev, kar sicer, po besedah gospoda Ivića, zaostaja za najboljšimi leti. Največ gostov je prišlo iz Slovenije, več kot četrtina, veliko pa še iz Nemčije, Slovaške, Češke. Domačih gostov je bilo bolj malo. Računajo, da bodo na koncu leta zabeležili boljši rezultat kot lani - več gostov torej. Zelo jim manjka trg Velike Britanije, kajti dobrih 10 let so bili ti gostje najboljši, čeprav je bilo veliko tudi italijanskih, a njihovo bivanje je bilo kratko. Tu so gostje iz Nemčije, Avstrije, Italije, Madžari in Čehi pa so bolj zainteresirani za apartmaje.

Iz Slovenije, meni Darko Ivić, obisk ni naključen. Gre za tradicionalne obiske, dobro sodelujejo s slovenskimi agencijami, tudi z manjšimi. Lani so, na primer, delali s 60 agencijami. Začetki letošnjega leta so pokazali za 31 odstotkov več nočitev kot lani v istem obdobju. Med njimi je bilo slovenskih nočitev za 12 odstotkov od vseh nočitev, kaže pa na dober obisk iz Slovenije tudi v naslednjih mesecih. Priporočajo pa rezervacije prek agencij, ker so nižje, kot če bi plačevali sami. Za primer povejmo, da je cena junija za sedemdnevni polpenzion 13.300 tolarjev na osebo v hotelu B-kategorije. Cene kampov so iste kot lani, turistična taksa pa tudi ni večja od lanske.

Ena izmed stvari, s katerimi se bodo skušali prebiti med najboljše in dvigniti kvalitetno raven še višje, je ekologija. Generalni direktor Plave lagune Djenio Radić je dejal, da redno analizirajo vodo, zasadili so avtohtone rastline, vse, kar so kupili za vzdrževanje objektov, so testirali, veliko pa vlagajo v tehnološke izpopolnitve. • **Špela Vidic**

NIKA
BORZNO POSREDNIŠKA HIŠA d.d.
POSLOVALNICA KRANJ: Koroška c. 2, 64000 Kranj, telefon: 064 211-644, telefaks: 064 211-644
POSLOVALNICA PTUJ: Ždinčarjevo nabrežje 11, 62250 Ptuj, telefon: 062 772-531, telefaks: 062 776-263

Borzni komentar

Če se ozremo na dogajanja na trgu vrednostnih papirjev en mesec nazaj, lahko ugotovimo, da so tečaji delnic dosegli v tem času svoje maksimalne nivoje, od tega datuma pa so tečaji sprva poskakovali nekaj časa navzgor, pa spet navzdol in iskali smer. Trend gibanja tečajev delnic se je nazadnje tako le obrnil navzdol in iskali smer. Trend gibanja tečajev delnic se je nazadnje tako le obrnil navzdol, vendar za neke manjše korekcije, kot so na splošno pričakovali borzni analitiki in večina investitorjev, ampak je bil padec na celotnem delniškem trgu med 10 in 15 odstotki, kar je dobro razvidno iz spodaj prikazane tabele.

Tako je imela večina delnic v tem mesecu negativne predznake, obveznice pa navkljub negotovim razmeram niso postale bolj zanimive za investitorje, o čemer pričajo tako tečaji kot tudi višina ustvarjenega prometa. Stvar je jasna. Pri tako velikem R v mesecu maju, zaostajanju rasti tečaja marke, se kratkoročen nakup v obveznice v tem obdobju ni izšel. Verjetno so večje prodaje "pregretih" delnic in pretakanje kapitala vsaj za nekaj časa v varne nerizične vode bančnih vezav, povzročile tako temeljito korekcijo tečajev delnic. Revalorizacijski faktor je v tem mesecu prepolovljen, drsenje tolarja proti marki upočasnjeno v primerjavi z rastjo drobnoprodajnih cen in pričakovati je, da se bo trg počasi le stabiliziral. Da pa negotovost na segmentu delnic še vedno vlada, lahko ugotovimo po tem, da trenutno ni večjih nakupov, ki bi trend obrnili v drugo smer, da se obseg prometa v teh dnevih zmanjšuje in da obstaja cela vrsta razlag, kaj se bo v bližnji prihodnosti zgodilo.

Ponovno pa se potrjuje, da je slovenski finančni prostor zelo zelo majhen in dovzeten za kakršnokoli preverjeno ali nepreverjeno informacijo, ki završi po srenji in si jo seveda vsak razlaga po svoje. Zato razum v roke, naložbe v vrednostne papirje so dolgoročne naložbe, na kratek rok stvari včasih zgledajo preveč lepe (beri donosne) ali obratno, preveč črne, po vsakem dežju pa tako ali tako slejkoprej posije sonce.

Torej počakajmo na sonce, za relaksacijo pa si poglejte gibanje ameriškega indeksa Dow Jones alki indeksa DAX-30 v Nemčiji, kjer je tradicija trgovanja z vrednostnimi papirji in kultura investitorjev bistveno večja, padce in vzpone indeksov pa prav tako doživljajo. Ravno to slednje pa je tisto, kar poganja vsako borzo.

ŠE PREGLED GIBANJA TEČAJEV DELNIC:

delnice	31.12.93	31.3.94	9.5.94	30.5.94	9.6.94
DAD	170.445	226.455	289.667	244.539	229.593
NIK	85.022	117.112	147.576	140.294	147.259
SKBR	26.547	34.562	45.334	40.420	39.384
SKBP	21.422	32.312	43.290	39.284	37.673
PRB	21.399	21.165	23.550	21.543	21.747
RGSP	2.579	3.923	5.231	4.105	3.402
UBKP	37.933	41.976	39.696	36.913	32.976
MKZ	3.900	8.592	10.230	10.098	10.360
FMR	90.000	121.088	139.831	124.901	122.881
KBTP	33.190	49.496	50.382	42.12	43.558
SAL	6.433	10.250	23.830	19.870	20.933
LEKC	12.000	10.368	11.511	11.497	11.357
TCTR	778	859	828	764	748

Borzni posrednik: Hermina Krt

KOLIKO JE VREDEN TOLAR

MENJALNICA	NAKUPNI 1 DEM	PRODAJNI 1 DEM	NAKUPNI 1 ATS	PRODAJNI 1 ATS	NAKUPNI 100 ITL	PRODAJNI 100 ITL
A BANKA (Tržič, Jesenice)	77,85	78,45	10,94	11,14	7,91	8,10
AVAL Bled, Kranjska gora	77,90	78,05	11,00	11,15	8,00	8,15
COPIA, Kranj	78,00	78,40	11,02	11,15	8,00	8,20
CREDITANSTALT N.banka Lj.	77,50	78,80	10,90	11,15	8,00	8,25
EROS(Stari Mayr), Kranj	77,90	78,20	11,01	11,12	8,05	8,20
F-AIR Tržič (Deteljica)	ne posluje					
GEOSS Medvode	77,90	78,15	11,03	11,10	8,00	8,13
HRANILNICA LON, d.d.Kranj	77,95	78,39	11,03	11,19	8,00	8,22
HIDA-tržnica Ljubljana	77,95	78,20	11,02	11,08	8,02	8,10
HIPOTEKARNA BANKA, Jesenice	ne posluje					
INVEST Škofja Loka	77,90	78,30	11,00	11,12	7,81	8,17
LB-GORENJSKA BANKA Kranj	77,20	78,40	10,76	11,15	7,90	8,25
LEMA, Kranj	77,90	78,30	11,04	11,14	8,05	8,20
MERKUR-Žel. postaja Kranj	77,55	78,45	10,50	11,10	7,90	8,20
MIKEL Stražišče	77,99	78,20	11,03	11,10	8,04	8,15
POŠTNA BANKA, d.d. (na poštah)	76,60	78,10	10,50	11,05	7,74	8,09
SHP-Slov. hran. in pos. Kranj	77,95	78,15	11,00	11,06	8,05	8,10
SKB Kranj (Radovljica, Šk. Loka)	77,55	78,45	10,50	11,10	7,90	8,20
SLOGA Kranj	77,95	78,45	11,00	11,25	7,90	8,15
SLOVENIJATURIST Boh. Bistrica	77,20	-	10,76	-	7,90	-
SLOVENIJATURIST Jesenice	77,90	78,40	10,96	11,10	7,90	8,10
ŠUM Kranj	77,90	78,15	11,03	11,10	8,00	8,13
TALON Žel. postaja Trata, Šk. Loka	77,90	78,20	11,00	11,08	8,00	8,15
TALON Zg. Bitnje	77,90	78,20	11,00	11,08	8,00	8,15
UKB Šk. Loka	77,50	79,20	10,70	11,20	8,00	8,20
WILFAN Kranj	78,00	78,15	11,05	11,10	8,05	8,15
WILFAN Radovljica, Grajski dvor	78,00	78,25	11,02	11,09	8,03	8,18
POVPREČNI TEČAJ	77,71	78,34	10,92	11,13	7,97	8,17

Pri Šparovcu v Avstriji je ATS ob nakupu blaga po 10,90 tolarjev.

Pri nakupu in prodaji MERKUR zaračunava 1% provizije.

Podatke za tečajnico nam sporočajo menjalnice, ki si pridržujejo pravico dnevnih sprememb menjalniških tečajev glede na ponudbo in povpraševanje po tujih valutah.

W&V
ŠPEDICIJA IN PREVOZI
KOLODVORSKA 2, KRANJ
TEL.: 222-021 INT 64
FAX: 222 - 306
POSEBNA PONUDBA: vsako carinjenje SAMO 2.000 SIT

MENJALNICA WILFAN
Vaš najboljši partner pri menjavi deviz
P.E. KRANJ, Delavski dom, tel.: 064/211-387
P.E. RADOVLJICA, Hotel Grajski dvor, tel.: 064/714-013

HRANILNICA LON d. d. Kranj
Koroška 27, tel.: 064/223-777, fax: 064/211-337
V JUNIJU TOLARSKE VEZAVE Z DEVIZNO KLAVZULO OD 10,25 DO 11,50%
Vsak Gorenjc ta prav bo v LON tolarje djav.

GORSKA KOLESA U SISTEM
SLOVENSKA KAKOVOST OSVAJA VRHOVE
MADE IN SLOVENIA
TRGOVINA, SERVIS S KOLESI IN KOLESARSKO OPREMO
Prebačevo 51, KRANJ, tel. (064) 326-434

Neža
TRGOVINA s perilom kopalkami Gregorčičeva 8. 64000 Kranj
NAJVEČJA IN NAJUGODNEJŠA PONUDBA IZDELKOV LISCA
KOPALKE Orchidee arena BLUZE
MOŠKO PERILO - Gabel FOXY
POSEBNI POPUST DO 11. 6. 1994 IN KUPON ZA ŽREBANJE

GROSIST LEŽAJEV KORA, D.O.O.
KOLODVORSKA 3/1.NAD.
KRANJ, TEL.064/222-021 INT. 03
NOVO NOVO NOVO
Promocijske cene ležajev pri odprtju nove trgovine.

	SKF		SKF	ZKL
GOLF I PREDNJE KOLO	1.740,00	6204-2Z	375.00	194.00
CITROEN AX PRED. KOLO	2.100,00	32208	1.486.00	579.00

CENE SO BREZ P.D.

NOVI CLIO RL
v cenejši izvedbi že v prodaji pri
AVTOMURKI V LESCAH
maloprodajna cena z davkom že od 1.362.188 dalje
• v mesecu juniju velja nižja stopnja prometnega davka
• potrošniško posojilo brez pologa na 4 leta
• velika izbira drugih vozil RENAULT
Informacije: Avtomurka Lesce - tel. 064/718-100
RENAULT

AVTO ŠOLA GOLF - VAŠA POT DO USPEHA
* 26. 6. 1990 * 4 leta obstoja!
vam nudi celotni program na ugodno obročno odplačevanje
tel.: 064/324-767 ali 323-171 (PC Planina 3)
Za vas organiziramo:
- tečaje CPP s preizkusom v dopoldanskem in popoldanskem času;
- izposojo literature;
- vožnjo takoj s sodobnim vozilom Renault Clio in Golf;
- vožnjo najmanj 4 x tedensko - vozimo tudi ob sobotah in nedeljah
- vozimo od 6. do 23. ure;
- učili vas bodo mladi in prijazni inštruktorji;
- osvežilne ure z vašim ali našim vozilom;
- upoštevanje želja glede začetka in konca opravljanja vožnje;
- za prizadevne kandidate izpit že v najkrajšem možnem času;
Za vas zmoremo še več, prepričajte se in nas pokličite po tel.: 324-767 ali 323-171 int. 45
ali se zglasite osebno v PC Planina 3 (ob Iskra servisu) od 10. do 12. ure in od 15. do 18. ure
GOLF
AVTO ŠOLA GOLF - VEČ KOT AVTO ŠOLA

Druga državna razstava črnobelih krav

Mlečne rekorderke - tokrat na hipodromu

Lani je največjo mlečnost pri kravah črnobele pasme dosegel Alojz Kastelic iz Mirne Peči.

Komenda - Društvo rejcev govedi črnobele pasme v Sloveniji prireja v nedeljo na hipodromu v Komendi drugo državno razstavo plemenskih živali črnobele pasme. Rejci iz vse Slovenije bodo predstavili 97 živali, ki bodo razdeljene v štiri starostne skupine (starejše in mlajše krave, prvesnice in telice). Od desetih do pol dvanajstih dopoldne bo ocenjevanje, po odprtju razstave ob 12. uri pa bo revija najboljših živali ter podelitev nagrad in priznanj. Ob enih se bo začela dražba plemenske živine, uro kasneje pa družabno srečanje.

Čeprav strategija razvoja kmetijstva v Sloveniji daje glavni poudarek reji kombiniranih pasem, lisaste in rjave, ima v prireji mleka pomembno vlogo tudi črnobela pasma. Lani je bila povprečna mlečnost črnobelih krav v kontroli 5.543 kilogramov mleka s 3,79 odstotka tolšče in s 3,01 odstotka beljakovin. Mlečnost je bila za 2.012 kilograma večja kot pri kravah lisaste pasme in za 1.500 kilogramov večja kot pri kravah rjave pasme. Razlika v mlečnosti se je lani v primerjavi s predlani še povečala v korist črnobele pasme, velika pa je tudi razlika med povprečno mlečnostjo in mlečnostjo pri najboljših rejcih. Lani je največjo mlečnost dosegel rejec Alojz Kastelic iz Mirne Peči. Triindvajset krav mu je dalo povprečno 9.068 kilogramov mleka s 3,94 odstotka tolšče in s 3,20 odstotka beljakovin. • **C. Z.**

Med počitnicami

Poletna šola za dekleta

Kranj - Srednja vrtnarska, kmetijska in gospodinjska šola Celje, enota Šentjur, prireja od 26. junija do 2. julija v gospodinjski šoli v Šentjurju pri Celju poletno šolo za dekleta, stara od šestnajst do dvajset let. Šola obsega 20-urni začetni šiviljski tečaj, enako dolg začetni kuharski tečaj, štiriurni vrtnarski tečaj, celodnevni izlet po Sloveniji ter organizirano preživljanje prostega časa (glasbeni nastopi, družabne igre, ročna dela, predavanja, pogovori). Dekleta bodo med poletno šolo bivala v dijaškem domu ob šoli. Cena je 390 mark (v ustrezni tolarski vrednosti), v to pa so vključeni stroški bivanja, prehrane in tečajev, razen blaga za šiviljski tečaj, ki ga bodo dekleta morala prinesti s sabo. Šola sprejema prijave do 16. junija. • **C. Z.**

Na Gorenjskem dve območni enoti Zavoda za gozdove Slovenije

Na vsakega revirnega gozdarja 350 lastnikov

V kranjski enoti zavoda je 52 zaposlenih, v blejski 38.

Kranj - Čeprav se predstavniki vlade, gozdnih gospodarstev in Zadružne zveze Slovenije še pogajajo o končni razdružitvi gozdnih gospodarstev na izvajalsko podjetje, zavod za gozdove in zadruge, so ob koncu aprila že podpisali začasno pogodbo, po kateri sta s prvim majem tudi na Gorenjskem začeli delovati kranjska in blejska območna enota Zavoda za gozdove Slovenije. V kranjski enoti je od 54 sistematiziranih delovnih mest doslej zasedenih 52, v blejski od 44 mest 38. V zavodu so našli zaposlitev delavci, ki so naloge javne gozdarske službe že doslej opravljali v okviru gozdnih gospodarstev.

Kot ocenjujeta **Franček Kolbl**, v. d. vodja kranjske enote, in **Andrej Avsenek**, v. d. vodja blejske enote, je število zaposlenih glede na naloge, ki jih predpisuje zakon o gozdovih, dokaj realno; število pa bo verjetno premajhno, če bo sklad kmetijskih zemljišč in gozdov nekatere naloge prenesel na zavod. V blejski enoti pripominjajo tudi to, da so v zavodu pri sistematizaciji premalo upoštevali naloge, ki izhajajo iz posebnosti njihovega področja in zadevajo stike z javnostjo (vodenje skupin po Pokljuki in po drugih zanimivih gozdovih).

Na Gorenjskem 53 revirjev

Kranjska območna enota zavoda za gozdove ima šest krajevnih enot: Kranj, Jezersko-Kokra, Tržič, Škofja Loka, Železniki in Poljane, enote pa so razdeljene na skupno trideset revirjev. Na vsakega revirnega gozdarja pride povprečno sedem tisoč kubičnih metrov odkazila (po novem: označitve drevja za možni posek), 2.300 hektarjev gozdov oz. povprečno 350 lastnikov gozdov. Sedeži krajevnih enot so tam, kjer so bili prej sedeži temeljnih organizacij kooperantov in poslovnih enot, nekaj pa je novih. Blejska enota ima štiri krajevne enote - Radovljica, Jesenice, Pokljuka (na Rečici) in Bohinj (v Bohinjski Bistrici), sedeži vseh pa sovpadajo s sedeži nekdanjih temeljnih organizacij kooperantov oz. tozdov. Enote so razdeljene na skupno 23 revirjev, med njimi pa je sedem takih, kjer je samo en lastnik - sklad kmetijskih zemljišč in gozdov oz. ljubljanska nadškofija. Na vsakega revirnega gozdarja pride povprečno 2.500 hektarjev gozdov in 350 lastnikov.

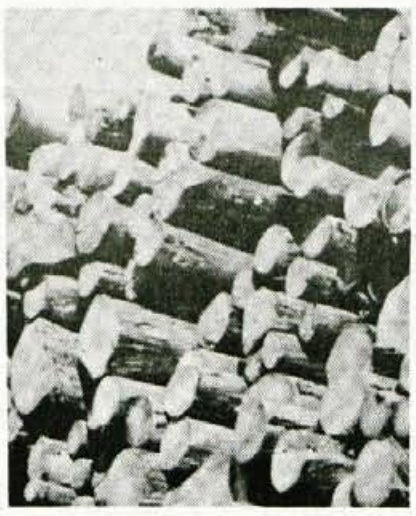

Gozdarski tehniki na dodatno šolanje

V kranjski enoti je od 52 zaposlenih 15 diplomiranih inženirjev, dva inženirja, 31 tehnikov in štirje administrativni delavci, v blejski pa od 38 zaposlenih 12 diplomiranih inženirjev, dva inženirja, 21 tehnikov in trije administrativni delavci. Vsi revirni gozdarji, ki so po izobrazbi gozdarski tehniki in imajo manj kot dvajset let delovne dobe, bi morali po sedanjih predpisih do leta 2000 dokončati višjo šolo; Zavod za gozdove Slovenije pa predlaga ministrstvu za kmetijstvo in gozdarstvo, da bi bilo dodatno šolanje obvezno le za tiste z manj kot desetimi leti delovnih izkušenj v gozdarstvu.

Andrej Tavčar predsednik kranjskega sveta

Najvišji organ upravljanja območne enote zavoda za gozdove je devetčlanski svet zavoda, v katerem so trije predstavniki lastnikov gozdov, trije predstavniki lovstva, kmetijstva ter varstva naravne in kulturne dediščine ter trije predstavniki ustanovitelja zavoda in občin. V kranjski enoti so svet že oblikovali. Predsednik je **Andrej Tavčar** (Občina Kranj), člani pa **Anica Zavrl - Bogataj** (sklad kmetijskih zemljišč in gozdov), **Janez Godnov** (Slovenska kmečka zveza), **Peter Meglič**(Slovensko kmečko gibanje), **Branko Galjot** (Lovska zveza Slovenije), **Janez Podgoršek** (predstavnik kmetijstva), **Martina Kačičnik** (zavod za varstvo naravne in kulturne dediščine), **Bojan Bajželj** (predstavnik ustanovitelja) in **Ivan Kejžar** (Občina Škofja Loka). Andrej Tavčar je tudi član osrednjega sveta Zavoda za gozdove Slovenije. V blejski enoti čakajo samo še na to, da Občina Radovljica imenuje v svet svojega predstavnika, sicer pa so že znani ostali člani. Lastnike gozdov bodo zastopali **Suzana Marolt** (sklad kmetijskih zemljišč in gozdov), **Jože Pezdirnik** z Dovjega in **Janez Šebat** iz Smokuča pri Žirovnici, lovstvo, kmetijstvo ter varstvo naravne in kulturne dediščine **Mirko Smukavec**, direktor bohinjske kmetijske gozdarske zadruge, **Branko Galjot** iz Lovske zveze Slovenije in **Miha Marenče** iz Triglavskega narodnega parka, ustanovitelje zavoda pa **Marjan Šolar** in **Franc Žerjav.** • **C. Zaplotnik**

Sečnjo je treba prijaviti

Lastnik gozda, ki želi sekati, mora po zakonu o gozdovih sečnjo prijaviti zavodu, revirni gozdar pa mora v sodelovanju z njim v dveh tednih izbrati drevje za možni posek.

Kako utrditi zaupanje

V kranjski in blejski enoti Zavoda za gozdove Slovenije se na začetku formalnega delovanja ubadajo tudi z zelo pomembnim vprašanjem, kako ponovno vzpostaviti ponekod že precej omajano zaupanje med lastniki in gozdarji in kako doseči, da bodo lastniki sprejemali gozdarje kot strokovnjake in koristne svetovalce, ne pa (tako kot nekdaj) kot podaljšano roko davkarije in inšpekcijskih služb.

KŽK
VRTNARSKI CENTER

V svojih prodajalnah v Kranju

- MAJA - Planina
- PINO - Stražišče
- AURA - Zlato polje

Vam nudimo:

- *cvetje in sadike*
- *darila za vse*
- *leseno vrtno pohištvo*
- *cvetlične lončke in posode*

Vino na zemljevidu

Slovenija ima svoj vinski zemljevid

Ljubljana - Agencija Imago, ki je sicer zelo dejavna na področju turizma in promocije Slovenije, je v samozaložbi izdala Slovenski vinski zemljevid.

Na prednji strani so na zemljevidu Slovenije prikazani vinski rajoni z okoliši, dobre vinske lege rdečih in belih sort, priporočene in dovoljene vinske sorte, naravne in kulturne (etnološke) znamenitosti, povezane z vinom, ter vinske ceste. Na drugi strani so v besedi in sliki predstavljene značilne vinske teme: zgodovina in tradicija slovenskega vinarstva, slovenska vina, vinske posebnosti, razvrstitev vin glede na kakovost, vino in hrana, značilni vinski kozarci, dobri vinski letniki, servirna temperatura... Zemljevid je namenjen ljubiteljem dobrih vin, turistom in drugim obiskovalcem Slovenije, gostom restavracij, gostiln, vinskih kleti in vinotek pa tudi kot darilo (skupaj s steklenico vina) poslovnim partnerjem.

Pri nastajanju zemljevida so sodelovala tudi nekatera znana imena s področja vinarstva, vinske kulture in kulinarike: dr. Slavica Šikovec, Marjan Kveder, dr. Janez Bogataj, dr. Julij Nemanič in drugi. Ilustracije je prispevala akademska slikarka Petra Varl Simončič. Agencija bo zemljevid ob pokušini vin predstavila ta mesec v ljubljanski vinoteki Bradaška. • **C. Z.**

Na Ljubljanskem sejmu

Ocenjevanje vina, sokov in alkohola

Ljubljana - Na Ljubljanskem sejmu se že pripravljajo na mednarodno ocenjevanje vin, ki sodi med štiri najpomembnejša na svetu. Ocenjevanje bo od 4. do 10. julija, doslej pa je 182 vinarjev iz vinorodnih držav Evrope in sveta (tudi z Japonske, Avstralije, Argentine, Kanade, Nove Zelandije in ZDA) prijavilo že več kot šeststo vinskih vzorcev. Prireditelji so letos k sodelovanju še posebej povabili tiste slovenske zasebne vinarje in vinogradnike, ki so doslej pogosto (neupravičeno) ostajali v senci velikih. V komisiji, ki bo poskušala vinsko kapljico, bo kar 32 svetovno priznanih enologov. Sejem bo letos poleg ocenjevanja vina pripravil še mednarodno ocenjevanje alkoholnih pijač (od 29. junija do 1. julija) ter ocenjevanje sadnih sokov in brezalkoholnih pijač (11. in 12. julija). • **C. Z.**

Cepljenje pašnih živali

Denar bo zagotovila občina

Radovljica - Ker predstavlja steklina kot kužna bolezen veliko nevarnost za zdravje ljudi in živine, je republika že lani sprejela odredbo, ki določa obvezno cepljenje pašne živine proti steklini. Po podatkih občinske uprave bi v radovljiški občini morali cepiti približno 3.600 živali, kar bi ob 450 tolarjih stroškov za cepljenje ene živali stalo 1,62 milijona tolarjev. Ker bi bil to za lastnike živali precejšen strošek, je občinski izvršni svet na ponedeljkovi seji sklenil, da bo denar zagotovila občina: polovico iz sredstev za zdravstveno varstvo živali, polovico pa iz proračunske rezerve. • **C. Z.**

ZAVOD ZA GOZDOVE SLOVENIJE

Lastniki gozdov, s 1. 5. 1994 smo začeli z delom! Prosimo, da se obrnete na nas!

ZAVOD ZA GOZDOVE SLOVENIJE

OBMOČNA ENOTA BLED
tel.: 77-361, Andrej Avsenek, dipl. ing. v.d. vodja OE
Krajevna enota BOHINJ, tel.: 721-230, Anton Smukavec, dipl. ing. vodja KE
krajevna enota POKLJUKA, tel.: 741-241, Miro Kapus, dipl. ing. vodja KE
krajevna enota JESENICE, tel.: 81-003, Janez Mertelj, dipl. ing. vodja KE
krajevna enota RADOVLJICA, tel.: 715-861, Igor Lampe, dipl. ing. vodja KE

OBMOČNA ENOTA KRANJ
tel.: 224-200, 225-106, Franček Kolbl, dipl. ing. v.d. vodja OE
krajevna enota TRŽIČ, tel.: 53-395, Franci Pogačnik, dipl. ing. vodja KE
krajevna entoa JEZERSKO-KOKRA, tel.: 45.380, Jani Srečnik, dopl. ing. vodja KE
krajevna enota KRANJ, tel.: 212-041, Jurij Skuber, dipl. ing. vodja KE
krajevna enota ŠKOFJA LOKA, tel.: 620-478, Bojan Čebašek, dipl. ing. vodja KE
krajevna enota POLJANE, tel.: 65-695, Bogo Žun, ing. gozd. vodja KE
krajevna enota ŽELEZNIKI, tel.: 66-181, Janez Bedrač, dipl. ing. vodja KE

DRUŠTVO REJCEV GOVEDI ČRNOBELE PASME V SLOVENIJI PRIREJA

II. DRŽAVNO RAZSTAVO IN AVKCIJO PLEMENSKIH ŽIVALI ČRNOBELE PASME

ki bo v nedeljo, 12. junija 1994 na hipodromu v Komendi

PROGRAM:

od 9. do 10.00 - dogon živali
od 10. do 11.30 - ocenjevanje živali
ob 12.00 - otvoritev razstave
pozdravi in nagovori
revija najboljših živali
podelitev nagrad in priznanj
ob 13.00 - avkcijska prodaja plemenskih živali
ob 14.00 - družabno srečanje rejcev in gostov

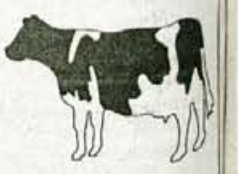

POKROVITELJ:

PROF. DR. JOŽE OSTERC, MINISTER ZA KMETIJSTVO, GOZDARSTVO IN PREHRANO REPUBLIKE SLOVENIJE

KOMENTAR

Spomini tovarištva
("Božja ilegala" 5)

Danes nam nasprotniki hočejo odvzeti še zadnje, to je naš spomin in izbrisati zgodovino NOB. Toda, ušteli so se, kot takrat, ko so nam želeli smrt kot hlapci okupatorja. Te bridke besede so zapisane na vabilu Odbora skupnosti borcev Gorenjskega odreda preživelim soborcem, aktivistom OF Gorenjske in Ljubljane ter ljudem dobre volje, "da bi obudili spomine tovarištva in dokazali, da smo še dejavni v ohranjanju vrednot NOB in v prispevku za novi protinacifašistični-demokratični svet brez vojn in nasilja". (Proslava je posvečena spominu uspešnega preboja Gorenjskega odreda iz nemškega obroča smrti v Vesci pri Vodicah.) Vabilo je bilo poslano tudi na republiško tajništvo stranke SKD - Slovenskih krščanskih demokratov - in oddano podpisanemu, da bi se proslave udeležil v imenu Socialnega krila SKD (katerega soustanovitelj je), avtonomne politične skupine znotraj stranke, ki ima v svojem programu zapisano, da se bo zavzemalo za objektiven odnos do preteklosti, ker "tudi znani tragični dogodki ne morejo izničiti zgodovinskega partizanskega oboroženega upora. Zato priznavamo NOB kot osvobodilni boj v času okupacije".

Janez Poštrak

Seveda ni potrebno poudarjati, da je Sk-SKD izrazito manjšinsko gibanje tako po številu somišljenikov kakor po vplivu, vendar ga ne sestavljajo le udeleženci NOB, ampak čedalje več mladih, rojenih med vojno in zlasti po njej, ki s čedalje večjo in upravičeno zaskrbljenostjo zasledujejo težnjo po prevrednotenju t. i. protikomunističnih borcev, vojaških formacij vaških straž in domobranstva ter globoko zaničevalnega odnosa do posameznikov v OF in razvrednotenja partizanstva nasploh. Ne le v matični stranki, za "odvzem spomina in izbrisanja zgodovine NOB" se zlasti zavzemata še dve veliki stranki SLS in (kako pomenljivo) SDSS ter strančice izrazitejše desnice, torej v glavnem stranke, ki se sicer tako rade sklicujejo na "krščanski etos". Kako nezadosten vpliv ima krilo, je bilo zaznati pred kratkim, ko sta prav poslanca SKD (Henigman iz Ribnice in Kociper, predsednik parlamentarne komisije za socialo,...) predlagala enakovredne status kot za borce za severno mejo (Maistrove), NOB in vojne za Slovenijo tudi za člane različnih "protikomunističnih", kvizlinških vojaških enot. Kljub podpori prej omenjenih strank, jim ta "izenačitev" (tokrat) le ni uspela. Za članstvo v mednarodni veteranski zvezi se ve, kakšni so pogoji, in kdo je lahko član - pa še trmoglavijo.

Pa ne gre za kakšno "krščansko usmiljenje", za materialno ugodnejši status iz humainh razlogov. V resnici gre za politično izenačitev, za enakovrednost obojih, kajti "vsi so se borili za domovino". Pravzaprav se "rdeči" sploh niso za "domovino", ampak za "internacionalo". Vaške straže in domobranstvo je nastalo iz samoobrambe in za "vero, narod, domovino" (za kar so se, očitno, borili tudi okupatorji) ter naj se tako nujno legalizira kot (prava) slovenska vojska. To pa niso več sprenevedanja. Nasilje nad zgodovinskimi dejstvi in identificiranje s profašističnimi grupacijami - idejno različnih izvorov - bo nujno pripeljalo do ponovne diferenciacije ne le v "krščanskih" strankah, ampak med kristjani samimi.

Cesarjeva nova oblačila

Prejšnji teden se je v slovenskem parlamentu zgodilo veliko presenečenje, ko so poslanci z neodločenim izidom omogočili Jožici Puhar, da je ostala ministrica, pa čeprav le za dober teden. Takšen presenetljiv rezultat je razkril "načelno koalicijo", ki je dosedaj delovala v ozadju, namreč med krščanskimi demokrati in Združeno listo, oziroma, točneje med Bizjakom in Kučanom. Največji poraženec glasovanja je bil predsednik vlade dr. Drnovšek in verjetno je šlo za dogovor, ki naj bi tudi Bizjaka obdržal na ministrskem mestu. Pomembno vlogo v tej vezani trgovini je verjetno igral prav Edvard Stanič, glavni tajnik krščanskih demokratov, ki je potem zaradi pritiskov javnosti moral odstopiti.

Jože Novak

S takšnim srbskim načinom odstopanja z oblasti, ko je Bizjak napovedal odstop, obenem pa se je na vse pretege v zakulisju trudil, da bi obdržal ministrski stolček, bi koalicija in še posebej dr. Drnovšek izgubila veliko kredibilnosti, ki jo je dodobra načela že zadeva Smolnikar. Po dogodku v Depali vasi je minister Bizjak dal toliko protislovnih izjav, da je postal že tarča posmeha, obenem pa je v poročilih vladi, verjetno iz naivnosti, spravil v javnost dejstva, ki so ga začela hudo bremeniti. Bizjak je tako povedal, da je dal Smolnikarju pozivnik Vinko Beznik, šef specialne policijske enote, kasneje pa je v poročilu vladi zapisal, da je bil Smolnikar pravzaprav tajni agent kriminalistične službe itd.

Mnogi so si izoblikovali svoje mnenje o zadevi Smolnikar predvsem na osnovi dogodka v Depali vasi. Toda po sedaj zbranih dokumentih, informacijah in izjavah prič, na osnovi katerih smo rekonstruirali celotno zadevo, lahko trdimo, da so se bistvene stvari zgodile pred Depalo vasjo in po njej. Agent kriminalistične službe Smolnikar je pridobil ponarejene dokumente, ki so kasneje postali bolj znani kot zloglasni "Dosje 13" in obstajajo dokazi, da je kriminalistična služba ves čas vedela, da so ti dokumenti ponarejeni, toda vseeno so na njihovi osnovi gradili obtožbe proti Janši. Bizjakovo ministrstvo je ves čas ravnalo, kot da so dokumenti pristni, zato je Janša upravičeno rekel, da je Bizjak pokvarjen. Vikend, pred ponedeljkovo odstranitvijo Janeza Janše, je minister Bizjak spravil na ulice celotno policijo, tako redno, kot tudi rezervno sestavo (Operacija Atlas). Seveda ni šlo samo za varovanje politikov, kot je kasneje tisti ponedeljek trdil v parlamentu Bizjak, ampak je šlo za ustvarjanje izrednih razmer, ker so bili policisti tako rekoč na vsakem križišču, policijski specialci v civilu celo v parlamentu (!), še posebej budno so policisti menda opazovali vojašnice. Potrebno je bilo ustvariti negotovost, paniko in strah, da bi se poslanci in javnost hitreje odločili. Pri tem so bila kršena osnovna načela pravne države, ker je šlo za očitno zlorabo policije v politične namene.

Zato je pravzaprav škoda, ker je Bizjak že odstopil, kajti z njegovim odstopom bodo poskušali zadevo Smolnikar potlačiti, toda vseeno bi jo bilo potrebno raziskati, ker bo nekoč v zgodovini označena kot črno obdobje slovenske demokracije. Sicer pa smo jasno sporočilo, kakšna je naša demokracija dobili od predsednika Clintona.

Po proslavi izkrcanja zavezникov v Normandiji je postalo jasno, zakaj se je predsednik Kučan prejšnji teden nenavadno ponižal in prosil vlado za mnenje o svojem (neuradnem!) obisku pri Tudjmanu. Kučan dosedaj še ni nikoli prosil vlade za mnenje o svojih uradnih obiskih, kaj šele o neuradnih obiskih. Vik in krik v zvezi z obiskom pri Tudjmanu je bilo potrebno zagnati, da se je preusmerila pozornost javnosti z dejstva, da Kučana v Normandijo niso povabili, medtem ko so Američani povabili predsednika Češke in Poljske, Havla in Waleso, skratka osebnosti, ki sta se izkazali s svojo pokončno držo v boju proti komunizmu. Kot smo izvedeli iz dobro obveščenih diplomatskih krogov, si je Kučan kar dobro leto močno prizadeval, da bi dobil povabilo, ker je šlo za svetovni politični dogodek leta. To je bila svojevrstna klofuta tudi za Jelcina, ki ga Clinton ravno tako ni povabil. Toda sporočilo je zgovorno. Zahod loči med antifašizmom, ki je po drugi svetovni vojni obnovil svobodo, demokracijo in večstrankarski sistem v Zahodni Evropi in komunističnimantifašizmom v socialističnih državah, ki je nacistična taborišča smrti zamenjal z Golim otokom, Gulagi in delovnimi taborišči za "nesocialistične elemente", ter Gestapo s KGB in UDBO. Zato je predsednik Clinton posebej poudaril, da boja za svobodo in demokracijo v Vzhodni Evropi še ni konec, ker se komunisti vračajo na oblast. Tako je Kučan v nekaj mesecih od ameriškega predsednika dobil že dve košarici.

Ko ameriški predsednik Clinton januarja letos ni povabil predsednika Kučana v Prago na srečanje predsednikov držav Srednje Evrope, so časopisi, ki so naklonjeni Kučanu, napovedali, da bodo ameriškega veleposlanika Allena Wendta odpoklicali, ker se prepogosto srečuje z ministrom Janšo. Veleposlanik Wendt ima izredne zasluge, da je bila Slovenija sploh povabljena v Partnerstvo za mir, čemur je Kučanova stranka nasprotovala, zato se lahko zgodi, da bo veleposlanik Wendt deležen novih neprijetnosti, ker užaljenost umišljenih veličin ne pozna meja in predvsem mere. Sicer pa, kot kaže, se je Kučan v Zagrebu prehladil. Toda tudi Tudjmana Clinton ni povabil v Normandijo.

PREJELI SMO

Imuniteta

Štiriindvajsetega maja smo v "DELU" prebrali novico, da namerava Drnovškova stranka LDS državnemu zboru predlagati, naj bi visoki zbor spremenil ustavno določilo o poslanski imuniteti. Ta naj ne bi veljala za zaščito žaljenja in v primerih prometnih nesreč. Kaj pa za ostale grehe?

Načelo imunitete za poslance, ali pa tudi za druge na vidnih mestih in položajih, izvira iz demokratičnih prizadevanj, da bi naj nihče ne smel poslanca (svetnika, ministra) sodno preganjati zaradi njegovega svetovnega nazora, njegove politične opredelitve, delovanja v parlamentu, glasovanja ali politične odločitve. Okvir imunitete je torej povsem jasen.

Strankarske veljake vseh smeri in barv bi kazalo spomniti in opozoriti na pravi namen imunitetne pravice, ki za nikogar in v nobenem primeru ne bi smela veljati za kazniva dejanja ali opustitve, kakršna predvidevajo zakoni.

Splošna imuniteta je mogoča le v državi, kjer državljani niso enakopravni, tam kjer si višja kasta uzurpira več pravice, velikokrat tudi ob fasadi demokracije.

Splošna imuniteta bi utegnila veljati za ljudi, za katere je sleherni prepričan, za katere se ve, da nikoli in nikjer niso in ne bodo brez namena, ne z namenom, nezavedno, hote ali nehote, posredno ali pa neposredno povzročili ali povzročali škodo človeku ali stvari in tudi ne splošnim dobrinam. Žal pa takih ljudi ni nikjer.

Tistim, ki trdijo, da so nedotakljivi in se trudijo, da bi taki še ostali, pa namenjam eno samo vprašanje. Kakšen etos, nravnost in moralo zastopa izvoljeni imenitnik, ki s sklicevanjem na imuniteto (tudi z zaporedno izvolitvijo) odlaga svojo kazen, ki bi mu jo dosodilo sodišče, ali pa računa na zastaranost svojega primera.

Po prebolenju ošpic človek postane imun zanje. Ošpice se ga nikoli več ne lotijo. Od enega kaznivega dejanja pa noben človek ne postane imun nanj, pa naj sedi na zlatem ali pa lesenem stolu.

Janez Lončar
Tržič, Za Mošenikom 21
31. maja 1994

Objava v vašem časopisu!

Prosimo, da v petkovi številki vašega časopisa pod rubriko pisma bralcev objavite naslednje besedilo, kot odgovor na članek gospoda Janeza Bartola, ki je bil objavljen v vašem časopisu dne 20. maja 1994.

Vsebina:

V zvezi s člankom gospoda Janeza Bartola, objavljenem v časopisu Gorenjski glas dne 20. maja 1994, je Svet KS Naklo na svoji 23. redni seji dne 6. junija 1994 z desetimi glasovi ZA in dvema vzdržanima glasovoma sprejel naslednji:

SKLEP: Svet KS Naklo meni, da delo v Svetu KS ni spolitizirano, da so bile v zvezi z diskusijo na Zboru krajanov med diskutanti podane roke, da na 22. redni seji Sveta KS Naklo med člani ni bilo izrečenih žalitev, da Svet KS Naklo ne ločuje krajanov po načelu pripadnosti.

SVET KS NAKLO
Drago Goričan

Jeseniška Zarja v hudih težavah

V članku "Jeseniška Zarja v hudih težavah", objavljenem v Gorenjskem glasu 31. maja 1994, je med drugim zapisano, da je bila Zarja matično podjetje sedanjih samostojnih podjetij Rožce in Delikatese in da je njuna odcepitev tudi vzrok današnjih težav tega podjetja.

V tej zvezi je potrebno povedati, da so vsa tri podjetja začela poslovati v 50. letih in da so bile razvojne poti precej različne V obdobju 1974 do 1989 so se te poti sicer združile in to v letih od 1974 do 1977 sta bili združeni Zarja in Delikatesa, od 1977 do 1989 pa so bila vsa tri podjetja združena v skupnem podjetju Golica. Glede na to je lahko samo Golica tisto matično podjetje, od katerega so se obravnavana podjetja tudi izločila. Podjetja Zarja, Rožca in Delikatesa so bila v Golici samostoji TOZD-i, ki so lahko oblikovali svojo poslovno politiko in tako tudi sami vplivali na svoj razvoj in poslovanje. Za sedanje stanje Zarje je več ali manj vzrok v njenih odločitvah v preteklosti, ne pa razpad Golice kot skupnega podjetja. Glede na to, je zato Zarja sama odgovorna za sedanje stanje in mora tudi sama nositi posledice teh odločitev, ne pa da se ta krivda skuša prenesti na uspešni podjetji Rožco in Delikateso.

Glede na razvoj dogodkov v prihodnje, smo želeli našim kupcem in poslovnim partnerjem pojasniti preteklost povezano z Zarjo.

Direktorica TP DELIKATESA
Nada Rožič
Direktor TP ROŽCA
Stane Zugwitz

GORENJSKI GLAS
EKONOMSKA PROPAGANDA
POKLIČITE 223 - 111
OBISKALI VAS BOMO
GORENJSKI GLAS

SUZUKI
SUZUKI NA GORENJSKEM SPOROČA:
POPUSTI iz avtosalona Ljubljana '94
veljajo še do konca junija
(4.000 ATS)
Ker s 1. julijem poskoči davek na avtomobile, boste z nakupom vozil SUZUKI dvakrat PRIHRANILI!
UGODNI KREDITI - od 11 do 11,5 % !
KALCIT D.o.o.
AVTOSALON SUZUKI
KRANJ, Cesta talcev 69
tel. 064/331-013
ZOIS D.o.o.
Lancovo 7
Radovljica
tel. 714-277
NSU745

UGODNO
OLJNI IN PLINSKI GORILNIKI IN PEČI
POSEZONSKA PRODAJA
- oljnih gorilnikov in litoželeznih peči svetovno znanega proizvajalca OERTLI iz ŠVICE,
- litoželeznih peči proizvajalca SIME:
  - kombinacija olje ali plin
  - kombinacija olje ali trda goriva
- oljnih gorilnikov proizvajalcev ECOFLAM in LIBELA
- plinske stenske peči na zemeljski plin ali propan - butan proizvajalcev RADIANT in SIME
Za vse proizvode nudimo:
- montažo in servis
- garancijo
- plačilo na 3 čeke brez obresti
ZELO UGODNE POGOJE nudimo TRGOVINAM IN MONTERJEM
LUMA TRADING d.o.o.
- ogrevalna tehnika
ŠUCEVA 23, 64000 KRANJ; tel./fax.: 064 241 219
(naši prostori se nahajajo v Trgovskem centru Dolnov v industrijski coni na Primskovem)
NLUM46

VESLANJE

JUTRI IN V NEDELJO MEDNARODNA REGATA

ČOP TOKRAT ŠE SAM

Bled, 10. junija - Veslaški klub Bled in Veslaška zveza Slovenije sta organizatorja tradicionalne mednarodne blejske regate, ki bo to soboto in nedeljo na Blejskem jezeru. Kljub pričakovanjem, da bosta na njej prvič v tej sezoni nastopila prejemnika prvih olimpijskih kolajn letne olimpiade za Slovenijo, Čop in Žvegelj, bo Iztok tokrat v čolnu še sam, saj Denisa še ni iz Amerike.

Iztok Čop je uspešen tudi v enojcu.

"Kot sem izvedel, bo Žvegelj domov prišel šele v ponedeljek, saj ima v Ameriki še državno prvenstvo. Tako bova prvič na tekmovanju skupaj nastopila šele na Dunaju. Poskusila bova, kako nama bo šlo v dvojcu, nato pa se bomo odločili, kako nadaljevati sezono in kakšne bodo priprave za svetovno prvenstvo," je včeraj povedal **Iztok Čop,** ki je letos dosegel lepe rezultate tudi v enojcu in dokazal, da se tudi v tej disciplini lahko kosa z najboljšimi veslači sveta. "Če v dvojcu ne bo šlo najbolje, bom pač nadaljeval sezono v skifu. V začetku sezone sem računal, da bi se moral v skifu uvrščati v finale, potem pa se je izkazalo, da imam po dosedanjih tekmah trenutno na svetu tretjo pozicijo. To pa je lep obet za svetovno prvenstvo, in če v dvojcu ne bo šlo, bom pač vozil skif. To bo zame sicer sprememba, ki pa je hkrati tudi "osvežitev", zato si ne delam skrbi. Treniram dvanajstkrat tedensko in trenutno kar dobro kaže," je pred jutrišnjo regato povedal Iztok.

Jutrišnji spored regate se bo na jezeru začel ob 15. uri in bo trajal predvidoma do 18.30 ure, v nedeljo pa bo tekmovanje od 14. do 17.30 ure. • **V.Stanovnik**

VABILA, PRIREDITVE

Pokal Merkurja v namiznem tenisu - NTK Merkur bo jutri, 11. junija, organizator 5. mednarodne tekme Pokal Merkurja v namiznem tenisu. Na prireditvi bodo sodelovale ekipe iz Avstrije in Italije, poleg ostalih slovenskih klubov pa tudi domači klub Merkur v moški konkurenci članov. Tekmovanje se bo začelo ob 10. uri, po zaključku pa bo še družabno srečnje v gozdičku ob vili Rogovili. • **V.S.**

Balinarski spored - V super ligi ekipa Trate to soboto (ob 15. uri) gostuje pri Brdu v Ljubljani, v I. ligi pa bo v Kranju dvoboj med Hujami in Jesenicami, v Radovljici pa med Ferotesom Radovljico in Tržičem. Ekipa Primskovega bo v devetem krogu gostila Transport. V II. ligi - vzhod Loka 1000 gostuje v Novem mestu pri Krki, Rogovila v Kamniku pri Virtusu, ekipa Trata - mladi pa doma igra z Iskro CEO. Tekme se začenjajo jutri, v soboto, ob 9. uri.

Elanovci v Velenje - Ekipa Elan Triglava, ki po šestih kolih prvega dela slovenske teniške lige vodi, jutri odhaja na srečanje v Velenje, kjer bo igrala z domačo ekipo ŠTK Velenje. • **V.S.**

Pokal Merkurja v namiznem tenisu - NTK Merkur jutri, z začetkom ob 10. uri organizira 5. mednarodno tekmo za Pokal Merkurja v namiznem tenisu.

Kolesarji in tekači v treh deželah - Še danes se je moč prijaviti (v TD Kranjska Gora) za tekmo gorskih kolesarjev in tekačev po treh deželah, ki bo v nedeljo, 12. junija. **V. S.**

Tek na Jošt - V soboto, 11. junija 1994, bo po dolgoletnem premoru zopet organiziran tek na Jošt nad Kranjem. Start 1. Zlatorogovega teka na Jošt bo ob 11. uri pred gostilno Benedik v Stražišču pri Kranju. Dolžina proge je 12 km z višinsko razliko 607 m in je ista za vse kategorije. Tekmovalo se bo v sedmih kategorijah: mladinke in mladinci rojeni 1975 - 78, članice rojene 1960-74, člani rojeni 1955-74, veteranke rojene 1959 in starejše, mlajši veterani rojeni 1954-45 ter starejši veterani rojeni 1944 in starejši. Prijave se bodo pobirale na dna tekmovanja do 10.30 ure pred gostilno Benedik. • **Aleš Gros**

Srednja gradbena šola Kranj, Cankarjeva 2

razpisuje prosta delovna mesta:

1. ***UČITELJA MATEMATIKE***
   v povezavi s fiziko za 6 ur
2. ***UČITELJA STROKOVNIH GRADBENIH PREDMETOV***
3. ***UČITELJA PRAKTIČNEGA POUKA ZA ČRKOSLIKARJE***
4. ***UČITELJA PRAKTIČNEGA POUKA ZA ZIDARJE***
5. ***SNAŽILKE***

Delovno razmerje sklenemo za določen oziroma nedoločen delovni čas, s polnim, razen za snažilko, polovičnim obsegom dela.
Iščemo kreativne strokovnjake, ki so se sposobni prilagoditi delu z mladimi.
Prijave z dokazili o izpolnjevanju z zakonom predpisanih pogojev sprejemamo 15 dni po objavi razpisa.
Nastop dela 1. 9. 1994.
Ostale informacije po telefonu 064/221-631.

IZŠLA JE NOVA, JUNIJSKA ŠTEVILKA REVIJE e ŠPORT

Iz vsebine:
* *Miloš Šoškić: Nekaj gnilega je v SCT Olimpiji!*
* *Velikani športa: Gino Bartali - "železni mož" italjanskega kolesarstva.*
* *Se je svetovni moški tenis naveličal nekaterih zvezdnikov?*

mapo44

V ŠKOFJI LOKI SE ZAČENJA KVALIFIKACIJSKI TURNIR ZA KADETSKO EP V ROKOMETU

NAŠI BREZ "RUSKEGA KOMPLEKSA"

Kadetske rokometne reprezentance Avstrije, Cipra, Rusije in Slovenije se bodo v hali Poden od danes do nedelje potegovale za nastop na evropskem prvenstvu

Škofja Loka, 10. junija - Od danes do nedelje bo Škofja Loka ponovno v znamenju rokometa. Kadetske reprezentance Cipra, Avstrije, Rusije in Slovenije se bodo namreč v okviru druge predtekmovalne skupine borile za prvo mesto, ki edino vodi na evropsko prvenstvo, ki bo v mesecu avgustu v Izraelu. Naši se bodo danes ob 20. uri najprej pomerili z reprezentanco Avstrije, jutri z Rusi, v nedeljo pa še z ekipo Cipra. "Že današnja tekma z Avstrijo bo zelo pomembna, mislim pa, da bo odločilna jutrišnja z Rusijo. Kot igralec nisem nikoli imel "ruskega kompleksa" in to poskušam prenesti tudi na svoje varovance. Zaupam vsem in upam, da bodo dali vse od sebe in predvsem z Rusi zaigrali dvestoodstotno," je pred začetkom prvenstva poudaril selektor naše reprezentance Aleš Praznik.

Reprezentanci Rusije in Cipra ter oba sodniška para so v Škofjo Loko prispeli včeraj, danes dopoldne organizatorji pričakujejo še prihod avstrijske ekipe, v zgodnjih popoldanskih urah pa bo prišel še delegat Evropske rokometne zveze. Na sestanku vodij ekip, ki bo ob 16. uri, se bodo organizatorji pomenili še o zadnjih podrobnostih za uspešno izpeljavo turnirja.

Slovenija na SP - *V odločilni tekmi na članskem EP na Portugalskem je naša reprezentanca premagala domačine, ekipo Portugalske z rezultatom 23:22 in se s tem uvrstila na svetovno prvenstvo v rokometu, ki bo maja prihodnje leto na Islandiji.*

V prvi tekmi se bosta ob 18. uri najprej pomerila Ciper in Rusija, kjer so Rusi nesporni favoriti za prvi par točk. Po svečani otvoritvi z mimohodom vseh nastopajočih, pa se bodo predstavili tudi reprezentantje Slovenije, ki se bodo ob 20. uri pomerili z Avstrijo. Avstrijci so v zadnjih letih v rokomet precej vlagali, na Dunaju je tudi sedež Evropske zveze, tako da bodo trdi nasprotniki, uspeh slovenske reprezentance na tem srečanju pa bo izredno pomemben. Vsekakor bo domačinom zato veliko pomenila pomoč s tribun.

Turnir se bo nadaljeval v soboto, ko bo ob 18. uri srečanje med Avstrijo in Ciprom, ob 20. uri pa bo tekma med Slovenijo in Rusijo. Zadnje odločitve bodo padle v nedeljo dopoldne. Ob 9. uri bosta igrali ekipi Avstrije in Rusije, ob 11. uri pa Slovenija in Ciper.

EVROPSKO PRVENSTVO
V ROKOMETU
KVALIFIKACIJE - KADETI
ŠKOFJA LOKA, SLOVENIJA
10. - 12. JUNIJA 1994

Za slovensko kadetsko reprezentanco bodo nastopali: **David Imperl (RK Krško), Simon Kogoj (RD Slovan), Boštjan Belec (RK Velika Nedelja), Matej Brecelj (RD Slovan), Robi Bezjak (RK Velika Nedelja), Daniel Trbojevič (RK Celje Pivovarna Laško), Aleš Pajovič (RK Celje Pivovarna Laško), Bojan Jakac (RK Šešir), Luka Jerkovič (RD Slovan), Alen Kukavica (RK Krško), Aljoša Čepin (RD Slovan), Boštjan Burdijan (RK Celje Pivovarna Laško), Marko Bon (RK Celje Pivovarna Laško), Miha Keše (RK Šešir), Ivo Drole (RD Slovan), Amir Beganovič (RD Slovan), Jernej Kovač (RK Izola), Benjamin Oštir (RK Gorenje).** Trener reprezentance je Aleš Praznik, vodja Lojze Grašič, tehnični vodja Radivoj Stanič, fizioterapevt pa Peter Jerkovič. • **D. Rupar, V. Stanovnik**

V nedeljo, 12. junija, z začetkom ob 16. uri, bo v Škofji Loki polfinalni turnir kadetov za državno prvenstvo Slovenije. Ob domačem Šeširju bodo nastopili še: Fructal iz Ajdovščine, Kočevje in Kodeljevo.

Bojan Jakac, reprezentant RK Šešir: "Mislim, da smo za tekmovanje dobro pripravljeni in tudi uigrani. Žal nam manjka nekaj težkih mednarodnih tekem in tudi moči nasprotnikov ne poznamo. Toda, če hočeš biti prvi moraš tako ali tako vse premagati. Zato sem optimist."

Luka Jerkovič, kapetan reprezentance Slovenije: "Pričakujem, da bosta obe tekmi, tako z reprezentanco Avstrije kot Rusije, zelo naporni. Vendar pa sem tudi jaz, tako kot drugi v ekipi, optimist in zaupam soigralcem. Na vsak način pa se bomo potrudili in skušali iztržiti največ, kar bo mogoče.

NOGOMET

ZADNJE KOLO BREZ NAPETOSTI

Kranj, 10. junija - Ta konec tedna se končuje prvoligaško nogometno prvenstvo. Že nekaj je jasno, da je nov državni prvak ljubljanska SCT Olimpija, od I. nogometne lige pa sta se že poslovila Krka Novoterm in Mavrica. V Evropo poleg Olimpije pojdeta še Mura in Maribor Branik. Ekipa Mure pa je v sredo zvečer v prvi finalni tekmi slovenskega pokala premagala Maribor Branik.

Nogometaši Živil Nakla v drugem delu prvenstva prav gotovo niso dosegli pričakovanih rezultatov, če bodo v naslednji sezoni hoteli kaj več kot častno mesto na sredini lestvice, pa bodo morali do jeseni ekipo okrepiti z novimi (ali morda nekdanjimi ?!) učinkovitejšimi strelci. V zadnjem, 30. krogu to nedeljo ob 17. uri doma gostijo ekipo Optimizma.

Nad minulo sezono se bodo morali bolj zamisliti pri ekipi Triglav Creine, ki kljub organizacijskim spremembam zaključuje prvenstvo na predzadnjem mestu II. slovenske nogometne lige. V zadnjem kolu Kranjčani to nedeljo odhajajo na gostovanje v Kočevje.

V 3. SNL - zahod škofjeloška Jelovica v soboto ob 17. uri na igrišču v Puštalu gosti ekipo Ultrapac iz Renč, Visočani pa odhajajo na gostovanje v Taboru Kras.

Predzadnji krog pa je na sporedu v mladinski in kadetski ligi. Mladinska ekipa Gorenjskega glasa jutri ob 17.30 gosti Mavrico, ob 15.30 pa tekmo z Mavrico igrajo kadeti. • **V.S.**

PONOVNO NOČNI TURNIR

Škofja Loka, 9. junija - Klub malega nogometa Marmor Stripy je organizator 8. tradicionalnega nočnega turnirja v malem nogometu, ki bo prihodnjo soboto in nedeljo na igriščih OŠ Cvetko Golar na Trati. Na turnir, ki se točkuje tudi za občinsko prvenstvo, se je moč prijaviti po telefonih 631-241 (int. 243, Andi Ahčin - dopoldne) ali 633 - 233 (Franci Ahčin, popoldne). Na istih številkah dobite tudi dodatne informacije, prijavnino, 5.000 SIT, pa bodo ekipe poravnale na žrebanju 14. februarja ob 19. uri v Clubu "Carpe Diem", ko poteče rok za prijave. • **V.S.**

RAPERJI V DORFARJIH

Dorfarje pri Žabnici, 10. junija - Jutri, 11. junija, Kava bar AMI (Andrej Miklavc), organizira promocijski koncert skupine KOŠIRRAPTEAM (Jure Košir in Matej Jovan). Prireditev se bo začela ob 18. uri, med 19. in 20. uro bodo naše smučarke in smučarji delili avtograme in slike, ob 21. uri pa se bo začel koncert, ki ga Jure in Matej pripravljata ob izidu njune prve samostojne CD plošče in kasete. Promocijski koncert bo na parkirnem prostoru trgovskega centra v Dorfarjih. • **V.S.**

TEDEN VESELE KOŠARKE

Radovljica, 10. junija - Športna zveza Radovljica v sodelovanju s Košarkarskim klubom Radovljica organizira teden vesele košarke. Ta bo od 22. do 26. junija, zanj pa se na Športni zvezi (tam dobite tudi podrobnejše informacije) lahko prijavijo vsi osnovnošolci, ki bodo razdeljeni po starosti in znanju košarke. V okviru akcije bosta na dan po dva treninga košarke in plavanje, program pa bodo udeleženci prejeli ob začetku vadbe, ki bo 22. junija ob 9. uri na košarkarskem igrišču v Radovljici. • **V.S.**

ATLETIKA

VETERANI NA EVROPSKO PRVENSTVO

Kranj, 9. junija - Minuli torek so na evropsko prvenstvo za atletske veterane (nad 40 let) in veteranke (nad 35 let) v Atene, odpotovali tudi zastopniki naše države.

Sedemčlansko slovensko reprezentanco na 10. evropskem prvenstvu zastopajo kar štirje člani kranjskega Triglava: **Stanka in Dušan Prezelj, Ana Jerman in Tone Kaštivnik,** poleg njih pa so na tekmovanje odpotovali še Ivan Markeš iz Maribora, Branko Vivod iz Celja in Marko Sluga iz Ljubljane. Žal so nekateri sodelovanje odpovedali zaradi bolezni, poškod ali službenih obveznosti, kljub temu pa je pričakovati, da bodo naši atleti za Slovenijo in zase osvojili kakšno medaljo. Kot je povedal Tone Katrašnik, so si namreč potovanje plačali sami (podobno kot dosedanja, s katerih so navadno prihajali z medaljami in lepimi rezultati). Zaradi pomanjkanja denarja pri Atletski zvezi Slovenije so posamezniki že našli sponzorje, večina prispevkov za udeležbe na prvenstvih pa gre iz lastnih žepov. Toda našim veteranom ostaja zanos iz mladih dni, ter misel na slogan, da je veteranska atletika zmaga duha nad telesom. Zavedajo se tudi, da veterani zaradi atletike ne živijo dlje, ampak prijetneje in lažje. • **V.S.**

ZMAGOVALCI TEKA NA MOHOR

Jamnik, 8. junija - Minulo soboto je klub maratoncev Mali vrh z Jamnika organiziral 17. tek na Mohor. Kot je sporočil Slavko Primc, je bilo na prireditvi kar 64 udeležencev. Deklice in dečki do trinajstega leta so tekli 3 kilometre. Med deklicami je zmagala **Anamarija Šuštar** iz Mošenj, med dečki pa **Blaž Jelenc** iz KM Mali vrh. Moški in ženske pa so tekli na 7- kilometrski progi. Pri moških med 14. in 30. letom je zmagal **Boštjan Hrovat** iz Begunj, pri starejši kategoriji med 30. in 40. letom je bil najhitrejši **Jože Bohinc** iz Križ, pri moških nad 45. letom pa je slavil **Janez Umek** iz KM Mali vrh. Med ženskami nad 30 let je zmagala Mojca Likozar iz Kranja. • **V.S.**

PESTER VIKEND ZA AVTO-MOTO ŠPORTNIKE

RALLY CASTROL IN DIRKA V CERKLJAH

Slovenske voznike rallyja in hitrostne motocikliste v soboto čakata dve dirki za državno prvenstvo. Rallyjisti se bodo pomerili na prvem rallyju Castrol, motociklisti pa bodo prvič nastopili na cestno-hitrostni dirki na opuščenem vojaškem letališču v Cerkljah.

Na 1. rally Castrol, ki je hkrati tudi četrti za točke letošnjega državnega prvenstva, so se prijavili skoraj vsi naši vozniki, žal pa ne bo mednarodne udeležbe. Rally pod generalnim sponzorstvom Castrola pripravlja AMD Zvezda iz Ljubljane, potekal pa bo na območju Notranjske. V celotni dolžini, ki znaša 250 kilometrov, je tudi 109 kilometrov hitrostnih preizkušenj. Glede na zanimiv položaj v točkovanju za državno prvenstvo, bo rally vsekakor zelo atraktiven, še posebej zato, ker bo del hitrostnih preizkušenj na makadamskih cestah, najbolj zanimiv pa bo verjetno obračun med državnim prvakom Darkom Peljhanom in članom kranjskega Mazda Y.C.C. teama Tomažem Jemcem. Štart prvega vozila bo v soboto ob 8.01 pred stavbo Kompas Hertza v Ljubljani.

Motociklisti bodo v soboto opravili neuradne treninge, v nedeljo popoldne pa bo šlo zares. Nastopili bodo v vseh tekmovalnih razredih, za nas pa bo najbolj zanimiv razred superbike, kjer letos vozi Kranjčan Albin Štern. • **M.G.**

Radsport FABJAN
VAŠ STROKOVNJAK ŠTEVILKA 1 NA KOROŠKEM
ZA KOLESA VSEH VRST IN KOLESARSKO OPREMO.

BELJAK
TREFFNERSTRASSE 2
Tel.: 0043-4242-28413
(NA SEVERNI STRANI GLAVNE ŽELEZNIŠKE POSTAJE)

GLASOV KAŽIPOT

Šport

Gorsko kolesarjenje

Hotavlje - Gasilsko društvo Hotavlje prireja 1. gorsko kolesarjenje "Hotavlje 94" za pokal Marmorja s Hotavelj. Start bo v nedeljo, 19. junija, ob 10. uri na Hotavljah. Prijavite se lahko uro pred štartom. Tekmovalci bodo razdeljeni v osem kategorij, obvezna pa je uporaba zaščitne čelade.

Slovesnosti

Ob Lipi sprave

Ljubljana - Združeni ob Lipi sprave se bodo tudi leto 15. junija na ljubljanskih Žalah zbrali in počastili spomin na 10.000 vrnjenih ujetnikov - domobrancev in njihovih svojcev, ki so bili pobiti v junijskih dneh leta 1945. Hkrati se bodo poklonili spominu vsem padlim na bojiščih doma in na tujem, v medsebojni vojni in vsem žrtvam ideološkega nasilja na slovenskih tleh. Slovesnost se bo začela ob 17. uri v cerkvi Vseh svetih.

50 let

Kranj - Združenje borcev NOB občine Kranj in Odbor skupnosti borcev Gorenjskega odreda vabita na slovesnost ob 50. obletnici prebojev Gorenjskega odreda iz Rošiškega hribovja, Voglanske gmajne in Smledniškega hriba. Vsi preživeli borci in borke Gorenjskega odreda, aktivisti OF Gorenjske in Ljubljane s svojimi prijatelji, znanci in sorodniki so vabljeni jutri, v soboto, ob 17. uri k spomeniku preboja v vasi Vesca pri Vodicah.

Obvestila

Srečanje gorskih stražarjev

Kranj - Planinsko društvo Kranj obvešča, da bov nedeljo, 12. junija, v njihovem planinskem domu na Kališču srečanje gorskih stražarjev. Po strokovnem posvetu o varovanju gorskega cvetja in planinske kulturne dediščine bodo nadaljevali z ogledom narave na poti proti Hudičevemu borštu, čez Javorjev vrh do planinskega doma Iskre na S. Jakobu.

DRUŠTVO SLUŠNO PRIZADETIH KRANJ IN JESENICE

Vse člane in ostale, ki imajo težave s sluhom, obveščamo, da firma Otolinea iz Škofje Loke, Titov trg 3 a, tel.: 623-120, opravlja storitve za raznovrstne nove slušne aparate. Najnovejše izdelujejo na Dunaju in sami uravnavajo glasnost. Za te je poleg 48 tisoč tolarjev, ki jih upravičencem povrne zavod za zdravstveno zavarovanje, treba doplačati še 25 tisoč tolarjev, za vse ostale pa od 8 do 14 tisoč.
Iz firme Asis, ki slušno prizadetim zagotavlja Philipsove slušne aparate, obveščajo, da bodo v prostorih kranjskega društva na Titovem trgu 20 v petek, 24. junija, od 10. do 12. ure, v prostorih jeseniškega društva na Titovi 66 (v gasilskem domu na Plavžu) pa od 14. do 16. ure.

Tekmovanje modelarjev

Crngrob - V nedeljo, 12. junija, bo ob 13. uri modelarsko društvo "Čuk" iz Škofje Loke pripravilo srečanje in tekmovanje modelarjev. Za popestritev so pripravili bogat srečelov.

Ogled Hermana Celjskega

Škofja Loka - Zaradi velikega zanimanja za gledališki spektakel Herman Celjski so se pri ZKO Škofja Loka odločili za organiziran izlet te predstave v Celju. Odhod posebnega avtobusa bo v soboto, 25. junija, ob 17. uri.

Vabljeni na Jakoba!

Kranj - Planinska sekcija Iskra Kranj obvešča, da je koča Iskra na Sv. Jakobu nad Preddvorom v času od 3. junija do vključno 2. oktobra, razen ob ponedeljkih, stalno odprta. Dodatne informacije dobite po tel.: 327-696.

Srečanje motoristov

Kranj - MC Jezersko Jezus Drive in Princ Trade Kranj bosta danes, jutri in v nedeljo organizirala srečanje motoristov oziroma ljubiteljev motorjev. Srečanje bo na Kokrici.

Gledališče

Cesarjeva nova oblačila

Cerklje - Danes, v petek, bo ob 18. uri dramska skupina Osnovne šole Davorin Jenko Cerklje zaradi velikega zanimanja ponovila igro Hansa Christiana Andersena Cesarjeva nova oblačila. Uprizoritev bo v dvorani zadružnega doma v Cerkljah.

Končana sezona

Kranj - Na odru Prešernovega gledališča Kranj bodo danes, v petek, ob 20. uri še zadnjič v tej sezoni ponovili komedijo Rayja Cooneyja Zbeži od žene. Jutri, v soboto, ob 20. uri pa bodo prav tako zadnjikrat v tej sezoni zaigrali satirično komedijo Igorja Torkarja Revizor 93. Obe predstavi sta za - izven in konto.

Izleti

V Salzburg

Žabnica - Društvo upokojencev Žabnica vabi svoje člane in druge upokojence na izlet v Salzburg, ki bo v ponedeljek, 4. julija, z odhodom ob 5.30 z vseh avtobusnih postaj od Dorfarjev do Stražišča. Prijave sprejemajo poverjeniki društva...

V Italijo

Kranj - Društvo upokojencev Kranj organizira izlet v Oglej - Gradež in Redipuglio, ki bo v četrtek, 7. julija, z odhodom avtobusa ob 7. uri izpred kina Center. Za možne nakupe se boste ustavili tudi v Palmanovi. Prijave sprejema DU Kranj, Tomšičeva 4, vsak ponedeljek, sredo in petek, od 8. do 12. ure.

Kolesarski izlet

Kranj - Kolesarska sekcija pri DU Kranj organizira v torek, 21. junija, kolesarski izlet na Hlavče njive. Odhod bo ob 8. uri izpred zgradbe Društva upokojencev Kranj, Tomšičeva 4.

Izleta DU Šk. Loka

Škofja Loka - Društvo upokojencev pripravlja 29. junija srečanje slovenskih in zamejskih upokojencev na Rogli. 30. junija pa bo izlet v Gradež v Italiji.

Predavanja

Okrogla miza o drogah

Kranj - Mladi forum ZLSD Kranj pripravlja danes, v petek, ob 18. uri v modri dvorani gradu Kieselstein okroglo mizo na temo Droga - vsakdanjik jutrišnjega dne. Na pogovor so povabili predstavnike UNZ Kranj, Centra za socialno delo, ministrstva za delo in Zdravstvenega doma Kranj.

Iskanje ljubezni

Radovljica - Knjižnica A.T. Linharta vabi na predavanje Barbare Žemlja, in sicer bo tema predavanja izhajala iz srečanj predavateljice s srednješolci, ki se jim porajajo vsakdanji dvomi: Se mar splača?... Saj vse Mine!... Kaj pa ljubezen?... Predavanje bo v torek, 14. junija, ob 19.30 v Knjižnici A.T. Linharta.

Svetovni dan sladkorne bolezni

Kranj - Društvo za boj proti sladkorni bolezni Kranj - Tržič ob mednarodnem dnevu diabetikov vabi sladkorne bolnike, njihove svojce in ostale naregijsko srečanje, ki bo **18. junija, ob 9. uri v sejni sobi 14 Skupščine obline Kranj.** Srečanje bo povezano s tremi strokovnimi predavanji. Dr. Janez Rojšek bo predaval o sladkorni bolezni in duševnih dogajanjih, dr. Marija Krašovec - Potočnik o poznih komplikacijah pri sladkorni bolezni, in dr. Jana Kreč - Šorli o samokontroli, dietni prehrani, telesni aktivnosti in organizacijskih novostih v diabetični ambulanti v Kranju. Po srečanju bo v avli občine predstavitev in degustacija dietnih živil.

Koncerti

Prvenstvo harmonikarjev

Besnica - V nedeljo, 12. junija, bo na prireditvenem prostoru pred OŠ Besnica ob 14. uri tretje gorenjsko prvenstvo harmonikarjev. Nato pa bo ob 17. uri še koncert Alpskega kvinteta. V primeru slabega vremena bosta prireditvi naslednji teden.

Kolesarski maraton

Moste - Krajevna skupnost Moste v občini Kamnik bo v nedeljo ob 9. uri organizator 12. Kolesarskega maratona Moste 94. Prireditev bo ob vsakem vremenu, udeležijo pa se je lahko vsi, ki bodo s kolesom zmogli 80 kilometrov dolgo pot. Prijave bodo organizatorji sprejemali od 7. ure do 8.45 pred Osnovno šolo v Mostah, štartnina pa bo 500 tolarjev. • (až)

Najugodnejši katalog v Sloveniji

"MOJE POLETJE"

Slovenska obala: Umag, Poreč, Rovinj, Krk, Rab...

7. polpenzion od 150 DEM

Apartmaji in hoteli A, B kategorije:

Grčija, Španija, Tunis, Ciper, Sicilija, Calabria, Turčija...

7. polpenzion od 650 DEM naprej

Križarjenje 299 DEM

TURISTIČNA AGENCIJA ODISEJ, Maistrov trg 2, 64000 Kranj
TEL.: (064) 213-261, 218-586

ODISEJ

sodis43

HAL, HAL, GORENJSKI GLAS

Naročila za objavo sprejemamo po telefonu 064/223-111, faksu 064/222-917 ali osebno na Zoisovi 1 v Kranju oz. po pošti - do 12. ure **dan pred izidom** Gorenjskega glasa!
Cena oglasov in ponudba v rubriki: **izredno ugodna.**

POIŠČIMO OSVEŽITVE NA KOPALIŠČIH

ŽELEZNIKI: pokriti bazen je med tednom odprt popoldne, sobota in nedelja od 10. do 20. ure. Prihodnji teden bo odprta terasa.
RADOVLJICA: bazen z ogrevano vodo je odprt od 10. do 18., sobota in nedelja od 9. do 19. Cene vstopnic od 200 do 400 SIT. Popusti
BLED: kopališče je odprot od 7. do 19. ure. Vstopnice so na voljo od 100 do 250 SIT.
TRŽIČ: bazen z ogrevano vodo je odprt od 9. do 18.30, ob petkih od 9. do 18. ter od 20. do 23. Vstopnice so na voljo od 130,00 do 250,00 in od 70,00 do 150,00; vrtci po 40,00.
KRANJ: Letno kopališče bo odprlo svoja vrata obiskovalcem to soboto. Odprto bo od 9. do 17.30, ob nedeljah od 9. do 19. ure. VABLJENI!

MIRABILANDIJA GARDALAND

JA-MI TOURS Kranj, organizira izlet v MIRABILANDIJO 18. 6. 1994 in v GARDALAND 19. 6. 1994. Cena izleta je 4.500,00 SIT, peljali se boste z dvonadstropnim avtobusom. Telefon: 213-160 in 328-602.

PREMOG - PREMOG

Tako zadovoljen z našo ponudbo **PREMOGA,** kot je bil Vaš sosed, bodite zadovoljni tudi Vi. Zato pokličite **"KGM" & KALAN** Zapoge 3/d, Vodice, tel.: **061/823-609, 061/824-424, fax: 061/824-420.**

ŽIČNE MREŽE FRLIC

Izdelujemo žične mreže za ograditev vrtov. Po dogovoru vam nudimo tudi montažo mreže. **Frlic, Zevnikova 5/a, Kranj - Orehek, tel.: 332-100.**

VSE ZA VAŠE MALE LJUBLJENCE

Nova trgovina **AMAZONA** v prenovljenem dijaškem domu, nasproti Petrola. **V njej dobite vse za male živali in akvaristiko.** Pričakujemo vas in se veselimo vašega obiska vsak dan od 9. do 12. in 15. do 19. ure, ob sobotah od 9. do 12. ure.

AKCIJSKA PRODAJA V ZLITOVI TOVARNIŠKI PRODAJALNI

Organiziramo akcijsko prodajo izdelkov našega programa. Ugodne cene za gotovinska plačila: sedežne garniture že od 80.000,00, masivne kuhinjske mize 18.500,00, dekorativne blazine 514,00. Plačilo je možno v 7 obrokih brez obresti (30 % polog + 6 čekov) oz. v 3 obrokih s 5 % popusta. Delovni čas od 9. do 12. in od 14. do 18. ure, sobota od 9. do 12. ure. **Se priporočamo!**

SIEMENS SLUŠNI APARATI

Imate težave s sluhom?
Pridite in pomagali Vam bomo. Vsak četrtek v Kranju v Art Optiki, Bleiweisova 18, od 16.30 do 18. ure.
Gatton Int., d.o.o., Ljubljana, Vodnikova 8, tel.: 061/159 54 22

AVT ELECTRONIC SERVIS VIDEO, TV, AUDIO

Servisiramo vse vrste video, TV, audio in SAT aparatov. Pogodbeni servis za **SELECO, TOSHIBA, GOLDSTAR, FENNER, LOEWE,...** Škofja Loka, Sp. trg 2a, tel./fax (064)620-205.

KOLESA SCOTT USA

Gorska, trekking (rekreacijska), **dirkalna, Trgovina - Servis: Valy-Žagar,** Betonova 16/a, Kranj - Kokrica, tel.: 215-750. Sestavljalnica in servis koles **Tine Zupan,** Mošnje 24/a, Radovljica, tel.: 738-224

LEKERO RAZSTAVNO-PRODAJNI SALON Milje pri Kranju, tel.: 43-345

Nudimo Vam **keramične** in **granitogres** ploščice, sanitarno opremo, kopalniško pohištvo in dodatke, lepila ter furnirne mase. **Stavbno pohištvo:** okna, vrata; **senčila** vseh vrst, polkna, rolete, ALU žaluzije, lamelne zavese. **Lesne obloge:** lamelni in klasični parket, opaž, ladijski pod in vse vrste zaključnih letev. SVETOVANJE, MONTAŽA, PREVOZ!

TRGOVINE LIPA

Vidmarjeva 8 in L. Hrovata 4/b v Kranju z živili in tekstilom **se veselijo vašega obiska. Prepričajte se o založenosti in konkurenčnosti. VIDIMO SE!**

KISARNA STRNIŠA Kranj, Tekstilna 16

Vam med drugim ponuja ugoden nakup **9 % KISA za vkuhavanje z domačimi zelišči.** Na voljo so Vam tudi ostali **kisi.** SE PRIPOROČAMO!

JOHN & WAYNE

v soboto na bazenu v Železnikih
V okviru poletnih prireditev na bazenu v Železnikih v **soboto, 11. 6.,** pripravljamo večer ob živi glasbi dueta **JOHN & WAYNE** na terasi bazena z začetkom ob 19. uri. Vabljeni.

OD 18. 6. 94 DALJE UGODNI PREVOZI NA MORJE

Vsako soboto in nedeljo direktni prevozi s kombijem do vseh hotelov v Novigradu in Poreču. Odhodi z Jesenic, Tržiča in Kranja. Cena povratne karte od 1.800,- do 2.200,- SIT. Po dogovoru so možne tudi druge relacije. **Informacije po tel.: 064/85-274, po 15. uri.**

POIŠČIMO OSVEŽITVE NA KOPALIŠČIH

RADOVLJICA: bazen z ogrevalno vodo je odprt od 10. do 18. ure, sobota in nedelja od 9. do 19. Cene vstopnic od 200 do 400 SIT. Popusti!

OSMRTNICA

Sporočamo žalostno vest, da nas je v 62. letu starosti zapustil mož, oče, dedek in brat

BOŽIDAR ANDREJIČ

upokojenec Save Kranj

Pogreb dragega pokojnika bo danes, v petek, 10. junija 1994, na pokopališču Lipica v Škofji Loki. Ohranili ga bomo v trajnem spominu.

Žalujoči: žena Kruna, sin Jovan in hči Nada z družinama

DELOVNI ČAS
od 9. do 12. ure
od 15. do 19. ure
sobota od 9. do 12. ure
TV • HI - FI • VIDEO

TV 37 cm	od 40.863	SIT
TV 51 cm, TTX	od 48.575	SIT
TV 55 cm, TTX	od 59.625	SIT
TV 72 cm, TTX	od 110.267	SIT
Videorekorder	od 45.315	SIT
HI - FI stolp	od 48.177	SIT

REMOK TRADE
Trgovina in storitve d.o.o., Kidričeva 2, Kranj, tel.: 064 - 21 23 67, 21 11 42
SAMSUNG

OD 1. 6. DO 1. 8. NAGRADNA AKCIJA
NAGRADE V VREDNOSTI: 40.000, 20.000, 10.000, SIT

MALI OGLASI

☎ 223-444

APARATI STROJI

PANASONIC telefaxi, telefoni, tajnice in telefonske centrale, zelo ugodno. ☎632-595 12240

KMETOVALCI! AGROIZBIRA Črče nudi ugodno olje za traktorje 10 l Super 3 2400 SIT, 10 l Super 5 2790 SIT, rezervne dele za kosilnice BCS, traktorje IMT, Tomo Vinkovič, Ursus, Zetor, Univerzal, Torpedo, vzmeti za pajke in obračalnike Sip, gume Barum in akumulatorje Vesna in Topla. Pokličite nas ali obiščite! ☎324-802 13125

Prodam stereo componente za glasbeni stolp SONY (made in Japan) - gramofon, PS - LN 205 - vgrajeni antiscating, glava ND 142 G; ojačevalec TA - AX 205 z izhodi za gramofon, kasetnik, video CD in digitalni tuner. Tuner ST - JX 205 L SM - AM stereo digital; kasetnik TC SX 205 - enojni in trosistemske zvočnike SS - E 200 - 8 Ohmov - 60 W izhodne moči. Cena po dogovoru. ☎324-409 13216

Prodam SAMOHODNI OBRAČALNIK gorenje muta v dobrem stanju. Ogled popoldan, Krajnik, Javorje 35, Poljane 13315

Prodam KOSILNICO BCS, 4 leta, traktorski obračalnik in puhalnik. ☎621-987 13325

Prodam 150 litrski KOMPRESOR z trofaznim motorjem. ☎681-624 13359

Transportni trak avtomatsko tehtnico, sortirnik krompirja in prekucnik zabojev, prodam. ☎328-238 13364

Prodam samohodno motorno KOSILNICO in priključno kosilnico za traktor. ☎70-009 13387

MERKURY motor za čoln 5 PS rabljen eno sezono, prodam. ☎328-274 13421

ELEKTRIČNI BOJLER 80 l Gorenje /ležeči/ nov, prodam. ☎328-274 13422

Prodam mlin za koruzo. ☎681-638

Prodam TV GORENJE barvni, starejši letnik. ☎46-355 13456

Prodam MOTORNO KOSILNICO MUTA greben 120 cm in plastično CISTERNO 1000 l. Milje 26, ☎43-296 13466

KOSILNICO električno ALKO 36, malo rabljeno -8000 SIT in plinsko JEKLENKO 10 kg - 4000 SIT, prodam. ☎620-246 13473

Prodam novo HLADILNO SKRINJO 130 l Gorenje 30% ceneje. Ul. Tončka Dežmana 4, st. 19, od 14. do 17. ure 13487

Prodam enofazni CIRKULAR Standard Osijek. Šuceva 9, Kranj 13495

Prodam ČEVLJARSKI BRUSILNI STROJ. ☎ 325-404 zvečer 13519

Gospodinjski REZALNIK Gorenje, enkrat rabljen, še v garanciji, prodam. ☎ 224-249, po 20. uri 13531

Ugodno prodam enofazni dvotarifni ŠTEVEC. ☎45-141 13558

Ugodno prodam veliki, nerabljeni komplet klip-klap orodja. ☎70-003 13565

Prodam KOSILNICO OLIMPIA ali menjam za kompresor od 80 - 100 l. ☎738-953 13580

TRAKTOR 4X4 pogon 57 KS z malo urami in nakladačem prodam. ☎061/823-078 13587

Prodam jeklenki kisik in acetilen. Beravs, Tavčarjeva 2, Radovljica 13593

Prodam IGRICO za Game boy duck tales. ☎ 331-801 13607

Prodam FAMILY COMPUTER in 17 disket za 400 DEM. Možna zamenjava. ☎ 328-193 13611

Prodam SLAMOREZNICO puhalnik z verigo Tempo. Pogačnik, Zaloše 13, ☎70-792 13625

Prodam 50 l zamrzovalno SKRINJO. ☎212-501 13627

Prodam PEČ za centralno kurjavo 32 KW. ☎217-975 13629

Prodam trajnožarečo PEČ Emo Plamen. ☎310-674, Šmid 13656

Prodam starejši ŠIVALNI STROJ za usnje, zelo ugodno. ☎48-160 13659

Prodam CIRKULAR, ročni voz dirco, hrastove SODE. ☎241-483 13666

Barvni TV, star 6 let, nemški, ugodno prodam. ☎422-246 13668

Prodam BARVNI TV Nordmende 37, za 24.000,00 sit. Štum, Podblica 18, Zg. Besnica 13691

Poceni prodam nerabljeno PEČ za centralno Ferroterm 40 - trajnožarno. ☎632-297 13696

Prodam OBRAČALNIK TV 160. ☎51-759 13704

GLASBILA

Prodam HARMONIKO HOHNER ATLANTIK 4 delux, 120 basno. ☎ 715-608 13400

GR. MATERIAL

CISTERNO za centralno 4000 l novo, prodam. ☎328-274 13423

Prodam 700 kom strešne OPEKE Vesna Novo mesto. ☎633-055 13444

Prodam 2 m3 suhih hrastovih DESK in plohov. Letence 11, Golnik 13463

Prodam 4 m3 steklene volne v balah. ☎48-109 13469

Prodam rabljena GARAŽNA KRILA, cena 10.000 SIT in 5 kubikov MIVKE 2000 SIT/m3. ☎061/611-132 13489

V centru KRANJA in ŠKOFJE LOKE najamemo POSLOVNI PROSTOR za trgovino do 40m2. Ponudbe pod šifro "PREDPLAČILO"
MRKO41

Prodam gradbeno dvigalo z gradbeno košaro. Poklukar, Grabče 5, Zg.Gorje 13493

Prodam 2 m3 suhih desk debeline 25 in 30 mm. Cerklje, c. Janeza Bobnarja 2 13513

Prodam SMREKOVE PLOHE. ☎47-136 13514

Prodam cca 1250 kom betonskih STREŠNIKOV folc(rabljenih). ☎714-036 13582

Umivalniško pipo, železne ograje, tervol, strešno opeko, poceni prodam. ☎331-199 13602

Prodam GRUŠT strešno opeko in izolacijo po ugodni ceni. ☎620-004

Prodam malo rabljene PUNTE, BANKINE in deske za šolanje. ☎682-556 13646

GARAŽNA VRATA in razdelilno elektro omarico, zelo ugodno prodam. ☎312-259 13654

Prodam 3 AL OKNA z zasteklitvijo 2m x 1.20m. ☎311-419 13699

Ugodno prodam 1500 kom STREŠNIKOV in 40 kom. slemenjakov - novih. ☎403-057 13720

Prodam BETONSKE ZIDAKE 10 % ceneje. Kovor 82, ☎ 57-866 13755

IZOBRAŽEVANJE

Inštruiram matematiko na vašem domu, ura 300 SIT. Dipl.str. ing., ☎215-301 13508

ŠOLSKE KNJIGE rabljene ugodno prodma. ☎70-516 13588

OLJNI GORILCI
regulacijska oprema, montaža, meritve, servis
ELJEH Kranj d.o.o ☎ 43 408, 331 482

KUPIM

Kupim suhe lepe smrekove deske 2,5 cm. ☎691-676 13416

Odkupujemo smrekovo hlodovino (tudi lubadarke) in les na panju. ☎ 064/56-742 EXIM TRADE 13532

Odkupujemo vse vrste STARINSKEGA POHIŠTVA ure, umetnine, nakit, kovance, razglednice....Nudimo tudi kvalitetne RESTAVRATORSKE USLUGE. ANTIKA KIRKA, Tavčarjeva 7, Kranj, ☎221-037 ali 48-545 10642

Odkupujemo vse vrste starinskega pohištva in ostalih starinskih predmetov, nudimo pa tudi zelo kvalitetne restavratorske usluge. ☎53-401 12112

V Kranju kupim neizdelano podstrešje. Šifra: STANOVANJE 13008

Odkupujemo smrekovo, bukovo in hrastovo hlodovino, tudi lubadarke. ☎64-103 13097

Kupim SMREKOVE DESKE, debeline 18 mm. ☎ 681-454 13618

VAŠ PARKIRNI PROSTOR V KRANJU VAS ČAKA NA GLOBUSU
120 SIT JE MANJ KOT 3.000 SIT
HRIBAR Mark
SPKR27

LOKALI

V centru Kranja takoj oddam trgovski lokal v izmeri cca 50 m2. ☎325-947, med 7. in 8. ter po 21. uri 13304

MAŠINO za tiskanje majic in tekstila, malo rabljeno, ugodno prodam. ☎738-113, zvečer 13308

Oddam opremo, prostor za mesnico. ☎ 312-019 13347

Lepo, moderno opremljeno trgovino (30 m2) v letališki stavbi Brnik **oddamo najboljšemu ponudniku**
Ponudbe sprejemamo pod šifro: "Brnik '94"
AMO845

V okolici Šk. Loke prodam ali oddam v najem avtoservis (pooblaščeni servis, vulkanizerstvo, avtosalon, prodaja rezervnih delov). Šifra: SERVIS 13374

V okolici Kranja vzamem v najem prostor za mizarsko dejavnost. ☎241-046 13433

V CENTRU TRŽIČA ODDAMO v najem POSLOVNI PROSTOR v izmeri cc 58 m2. ☎53-477, int. 19, 52-290 med 6. in 14. uro 13703

ODDAMO opremljen in dobro vpeljan bistro 100 m2 pri KRANJU, opremljeno pizzerijo 60 m2 pri Radovljici in v RADOVLJICI prodamo ali oddamo bife 85 m2. APRON, ☎ 331-292, 331-366 13736

Prodam bivalni KONTEJNER, lokacija Poreč tel.: 326 - 981

V bližini nebotičnika prodamo pritličnі objekt 100 m2 na zemljišču cca 250 m2, primeren za obrt ali pisarne. APRON, ☎ 331-292, 331-366 13737

KOLESA

Poceni prodam fantovsko dirkalno KOLO Junior na prestave. Klasan, Čevljarska 6, Tržič 13482

Ugodno prodam štiri rabljena KOLESA bicikle. Šuceva 9, Kranj 13494

Prodam še nerabljen MOPED A3 NS 30% ceneje. ☎622-587 13540

Prodam Rogovo kolo malo rabljen za 10.000. ☎65-741 13547

ZEVNIK KOLESARSKI CENTER
- prodaja vseh vrst koles, rezervnih delov in kolesarske opreme
- servis koles
- pooblaščen servis za kolesa Rog

Možnost odloženega plačila s čeki.
Kranj, Ljubljanska 21, Labore
Tel.: 310-220
AZE043

YAMAHO 125 MOTO KROS, prodam. ☎43-478 13548

Prodam HONDO NSR 250 R, cena po dogovoru. ☎ 736-439 13608

Prodam MOŠKO in otroško športno kolo. ☎214-425 13642

MOPED TOMOS AVTOMATIK kot nov, ugodno prodam. ☎241-189

JAWA 350, letnik 1992, vožan samo eno sezono, cena po dog., prodam. ☎738-906 13707

ATX MOPED od l. 90 naprej kupim, cena do 1000 DEM, prodam še dve ČELADI, cena po dogovoru. ☎738-906 13708

Ugodno prodam nov TOMOS MOTOR s čelado. ☎ 41-906 13733

Prodam novo OTROŠKO KOLO 10 % ceneje. ☎ 70-403 13745

OBVESTILA

Rezervirajte pravočasno PROSTOR POD SONCEM za dopust v Ližnjanu - Medulin, 7 dni 11200 SIT. ☎211-818 od 16. - 22. ure 12124

IZLET s kombijem v Munchen, Gardaland, Palmanova... prijave ☎82-104 13333

Pomagamo iz osamljenosti, v soboto 18.6. pa vabimo vse na ples v hotel Transturist v Škofjo Loko, 25.6. pa na super piknik. AFRODITA ☎ 324-258 13350

Zlatarna
Tatjana Rangus Žerovec
Prešernova 18, Kranj
☎ 222 - 337

Zdravim z bioenergijo. ☎51-521 13370

PALMANOVA-PORTOGRUARO-GORICA 16.6., ČATEŽ- celodnevno kopanje 15.6. LENA ŽIRI, ☎691-624 13467

HUJŠANJE BREZ STRADANJA - VITKA. VITKA ČAJ - za hujšanje oz. raztapljanje celulita in maščob, regulira prebavo, čisti kri in odvaja vodo iz telesa. VITKA KREMA - zelo učinkovito raztaplja celulit, ohlapni koži vrača napetost in gladkost. ☎066/79-908 in 066/75-155 13507

V zvezi z oglasi o prodaji polovice hiše Podbrezje 42, obveščam, da je oglas čista laž, zato, da z njim vznemirjajo njene prebivalce. V primeru kakršnih koli sprememb lastniških odnosov, sem gospodar te hiše jaz Grašič Blaž ml. Podbrezje 42, Duplje 13697

Enodnevni nakupovalni IZLET na Madžarsko, dne 25.6.94. ☎49-442

GLASBENA ŠOLA *AKORDEON*
Vpis novih učencev
Hotel Evropa,
5. nadstropje,
popoldan ali
tel.064/225-078
mako41

OBLAČILA

Prodam DEKLIŠKO ITALIJANSKO OBLEKO, za 12 let, primerno za birmo. ☎ 691-868 13398

Vse za poroko dobite pri izposojevalnici Riji v naklem. ☎48-787 13569

Prodam poletno ČIPKASTO PORočNO OBLEKO, št. 40. ☎ 682-720 popoldan 13619

Ugodno prodam ali posodim razkošno dolgo belo PORočNO OBLEKO. ☎682-738 13628

Prodam BELO PORočNO OBLEKO. ☎621-602 13716

OTR. OPREMA

Ugodno prodam OTROŠKI VOZIČEK (kombiniran) in KOLO kekec. ☎241-046 13432

Prodam otroško POSTELJICO. ☎622-779, po 16. uri 13539

Prodam belo otroško POSTELJICO z jogijem. Janša, Zasip, ☎76-951 13598

Prodam otroški voziček marela in Pampers plenice. ☎215-129, popoldan 13633

Pozor bodoče mamice! Reklamna cena od 16.000- 18.000 SIT otroški kom. italijanski VOZIČKI. Plačljivo na 3 čeke. ☎217-020, 218-061 13650

OSTALO

Prodam velike stare hrastove SODE vključno z betonskimi podstavki, idealno za vrtne ute. ☎064/211-518 13215

Lesene LESTVE vseh vrst in dolžin dobite Zbilje ☎061/611-078 13232

Prodam dva stebra za kozolec ali lopo. Dolžina 2.60 m. ☎242-325 13358

Prodam SENO iz kozolca in SMREKOVE PUNTE. Trstenik 50, ☎ 46-410 13397

Prodam kvalitetne A LESTVE, cena 4000 SIT. ☎51-458 13436

BREZOVE METLE prodam. ☎64-353 13442

Lesene lestve vseh vrst in dolžin dobite Zbilje, ☎061/611-078 13445

Podarim SADNO DROZGO za kuhanje žganja. Žan, Pševo 5, Kranj 13496

Prodam PASJO UTO. ☎715-916

BOJLER 80 - literski in KOPALNA KAD, 4 leta stara, prodam. ☎ 213-515 13522

DRVA suha, hrastova, prodam. ☎ 620-582 13604

Prodam nova GARAŽNA VRATA, dimenzije 210 x 230. ☎ 215-197 13606

PRIDELKI

Zgodnji KROMPIR prodam. Jeglič, Podbrezje 192 13204

SENO na travniku prodam. ☎421-627 13371

Prodam STOJEČO SENO 0,40 ha v Cerkljah. ☎421-292 13372

Prodam OTAVO - stoječo. ☎48-517 13454

Prodam SENO. Rihtaršič, Bobovek 3, Kranj 13511

Prodam jedilni in krmilni krompir. ☎311-813 13652

Prodam JEDILNI KROMPIR. Zalog 46 13686

PODMORNICA GOSTIŠČE V KRANJU
☎ 331-339
DOSTAVA PIZZ
OD 9. DO 23. URE
VSAK DAN

PREKLIC

Jaz RAFF se javno OPRAVIČUJEM natakarju Stanetu v Gradu Hrib pri jezeru Črnjava. 13373

POSESTI

Prodam HIŠO ob cesti med Škofjo Loko in Kranjem (Forme= s pripadajočim zemljiščem in gosp. poslopjem. Kličite med 17. in 20. uro na ☎066/70-231 ali 061/263-732 12960

Na Planini prodam GARAŽO. ☎325-467 13360

Najamem hišo v okolici Kranja z možnostjo kasnejšega odkupa. Tudi nudim pomoč starejši osebi, če živi v hiši. ☎328-880 13367

Na Sp. Brniku prodam 2834 m2 veliko ZAZIDLJIVO PARCELO. ☎422-422 13368

Čez poletje oddajam apartma za 8 oseb v Pinezičih na otoku Krku. ☎214-927 13375

Prodamo ENODRUŽINSKO HIŠO v Dragi pri Sori blizu Medvod. ☎ 061/614-629 13395

Prodam stanovanjsko hišo, primerno za vikend 5 x 7 v Poljanski dolini. ☎691-676 13415

Prodam HIŠO z garažo v Škofji Loki v skupni površini 234 m2 z vrtom 526 m2. ☎061/16-85-200, ob delavnikih

Prodam stoječe SENO. ☎421-725 13451

VIKEND manjši z veliko parcelo prodam blizu Preddvora. ☎213-259 13455

Prodam VIKEND ali dam v najem. ☎633-203, po 19.30 uri 13457

Novo HIŠO 280 m2 površine, PARCELO 610 m v Ljubnem (med Kranjem in Radovljico) zelo ugodno prodam. ☎061/1255-022, ob delavnikih do 17. ure 13512

V bližini Tržiča prodam starejšo kmečko HIŠO z gospodarskim poslopjem. ☎47-136 13515

Prodam ZAZIDLJIVO PARCELO - nadomestna gradnja, 1000 m2. ☎691-624 13572

V bližini Kranja prodamo 550 m2 ZAZIDLJIVE PARCELE. ☎401-318 13698

V KRIŽAH prodamo komunalno opremljeno parcelo 700 m2, z gradbeno dokumentacijo. APRON, ☎ 331-292. 331-366 13743

Pri CERKNEM UGODNO prodamo staro pritlično kmečko hišo na parceli 10.000 m2. APRON, ☎ 331-292, 331-366 13744

PRIREDITVE

Glasbo za ohceti in zabave nudi TRIO BONSAJ. ☎ 421-498 12712

POLETNA ŠOLA NEMŠČINE
- za učence (začetniki)
- za dijake (začetniki, utrjevanje snovi)
- za odrasle (začetniki)

Inf. po tel.: 621-998, KON
Podlubnik 253, Škofja Loka (prof. Meta Konštantin)
MKON45

DUO TWIX vas zabava na porokah, plesih in lokalih. ☎43-497 13439

DUO KARINA igra na porokah, zabavah in plesih. ☎46-137 13583

POSLOVNI STIKI

Trgovci, sponzorji! Poceni majice, primerne tudi za propagandni dotiski ☎311-078 10752

CERTIFIKATE v vrednosti 1.400.000 SIT prodam za 650.000 SIT ali posojilo. ☎82-914 13510

POL'OS
TRGOVINA S PREMOGOM
vam po konkurenčnih cenah dostavi na dom vse vrste domačega in uvoženega premoga, bukova drva in brikete.
Brezplačna dostava, možnost plačila s čeki z zamikom.
☎061/823-585 in 824-096
Se priporočamo!
APOL31

RAZNO PRODAM

Prodam bukova DRVA in BUTARE. ☎421-345 9190

Ugodno prodam 4 m3 suhih, kostanjevih, razcepljenih drv, 1 t briket in moped avtomatik. ☎218-067 13384

Prodam MOŠKO KOLO in novo kletko za papagaja. ☎324-149 13440

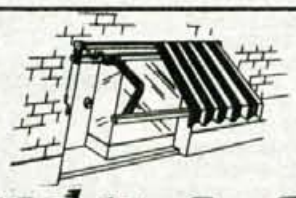

SENČILA BLED
Tel. 064/77-996, fax 064/76-107
Poleg standardnih izdelkov, žaluzij, rolet in lamelnih zaves, vam nudimo tudi:
NOVO
TENDE - MARKIZE IZ UVOZA
- alu konstrukcija, elektrostatično belo barvana
- blago uvoženo TEMPOTEST 2-krat impregnirano
- 40 različnih vzorcev platen

DOBAVNI ROK ok. 10 DNI
UGODNE CENE
V zalogi standardne dimenzije:

300 x 200	80.580 SIT
400 x 200	90.850 SIT
500 x 250	117.700 SIT

NSENC

SATELITSKE ANTENE
na 12 obrokov! SAT TRADE
tel: 064/422-585, 421-108
sat121

Prodam eno leto malo rabljeno AVTO PRIKOLICO in 1 m3 COLARIC prizmiranih - smreka. ☎48-088 13483

Prodam dva sončna KOLEKTORJA za 2500 SIT in 300 l zamrzovalno SKIRNJO. ☎736-794 13503

Prodam VIDEORECORDER AKAI, električni RADIATOR in starejše ŽENSKO KOLO. ☎ 212-263 13526

Prodam GUME s platišči za Jugo in šotor za 4 osebe. Cergol, Gorenjesavska 56, Kranj 13624

Prodam 2 m suhih bukovih DRV v Kranju. ☎214-425 13641

Prodam ŠTEDILNIK Iskra Corona, HLADILNIK Gorenje 220 l, otroško posteljico in otroški športni voziček. ☎323-105 13678

Prodam TEKMOVALNI LOK Coumpand. ☎ 41-333 13612

STORITVE

DIMNIKI - če imate problem z dotrajanim dimnikom in je potreben obnove, vam hitro in kvalitetno vstavimo tuljave iz nerjaveče pločevine (rostfrai). ☎063/701-709, zvečer 11653

Nudim prevoze do 16 oseb. ☎65-461 11855

NOVO! MORSKE SPECIALITETE PI BIP DOSTAVA. ☎221-051 PIZZERIJA DARE, VABLJENI - POKLIČITE! Dostava od 8. do 02. ure 12296

Izdeljujemo in prodajamo suhe smrekove, macesnove in borove OBLOGE (OPAŽ), raznih dolžin in širin, LADIJSKI POD, smreka, bor, macesen, ter KLASIČNI PARKET hrast, macesen, bor. ☎ 64-103 12638

Prevzamem vsa zidarska dela. Imam skupino. Delamo hitro in poceni. ☎43-369 13413

Zidarska skupina prevzame vsa zidarska dela. Delamo hitro in poceni. ☎224-730, od 18. do 22. ure 13414

Prevzamem vsa zidarska dela. ☎0609/615-785 13462

Izdelujem pocinkane smetnjake in cisterne 1500 in 1800 l. ☎324-457 13552

Izdelujemo in montiramo lovilce snega iz nerjavečih materialov. ☎332-350 13554

Vrtni betonski kamin! Sprejemam naročila, cena 11.000 SIT. ☎82-520 13570

Vzdrževanje stanovanj, opreme, vozil, restavriranje, ključavničarska dela, poslikave. ☎57-719 13584

Polaganje, brušenje in lakiranje parketa, ugodno. ☎871-185 13586

Servisiranje elek. orodja Iskra, Black in Decker original rezervni deli. Kodrič, Zg. Besnica 36, ☎403-153 13590

Kombi prevozi tovora in manjše selitve. ☎215-211 13591

Nudimo računovodske storitve za podjetnike in obrtnike. ☎620-974, popoldan 13599

VERITAS - izposoja poročnih oblačil, z vsemi dodatki. Najcenejši v Sloveniji. Jenkova 1, Kranj. ☎ 312-207 13617

Izdelujemo zložljive podstrešne stopnice Wippro po želji. Kranj, Jezerska c. 8, ☎242-772 13623

Podjetje ROBSUS nudi ugodno prevozne storitve - Furgon 1000 kg. ☎212-456 do 16. ure in po 17. uri 328-180 13647

Imate problem s pralnim, šivalnim strojem ali štedilnikom? Pokličite ☎211-140 13702

bolé
PIVKA, VILHARJEVA 2

UVOZ - STROJI ZA OBDELAVO LESA; NOVI, RABLJENI

ZELO UGODNO PRODAM - CENEJE KOT DRUGI + SERVIS

- Kombinirka SCM - Mini max CU 30/7 operacij - NOVA
- Kombinirka kot nova "SICAR" 360/7 operacij - RABLJENA
- Kombinirka "GIBEN" 500/6 oper. - RABLJENA
- Kombinirka 400/7 operacij - 2000 d. in SICAR - RABLJENA
- Debelinka poravnalka vrtanja 400 LITA - RABLJENA
- Debelinka poravnalka vrtanja 500 SCM 2250 - kot nova
- Debelinka SCM - 63
- Formatna žaga SCM SI 15-3 m, nagib + predreznik - rabljena
- Žaga rezkar Mini max, voz hod 600 - rabljena
- Žaga rezkar VOZ 260 m - rabljena
- Tračna brusilka 2,5 in 3 m - rabljena
- Robilnik - žaga pomična 4 in 5 m - rabljen
- Preše za furniranje 2 x 1 m - 2,5 x 1,3 m - 3 x 1,3 m - rabljene
- Nova sušilnica AL ali samo oprema za zidane komore - elektro ali vodno gretje
- Brusilni stroji - razni - VOLMER
- Hlodarke, 0 koles 1000 do 1600 mm
- Oprema za decimirnice
- Ketenfrezer - verižni rezkar
- Tračna žaga 0 600, 700, 800, 900
- Žage prenosne Tip COMPA, podajalniki, odsesovalne naprave
- Pendel žaga - nemška s transporterji - rabljena

Tel.: 067/51-304; BOLE stroji - UVOZ

Prodam novo obhajilno obleko(sr.vel.) in 2000 kosov strojnega BOBROVCA. ☎211-882 13684

STAN. OPREMA

Prodam ohranjeno KUHINJO Marles in pralni STROJ gorenje. ☎213-184

Prodam OMARO za spalnico ali dnevno sobo. ☎326-250 13437

Poceni prodam raztegljivo mizo in štiri stole. ☎215-912 13491

Prodam več ustrojenih telečjih in kravjih kož. Škrjanec, Sp. Duplje 100

Montaža in popravilo TV ANTEN. ☎215-146, 57-420 12956

Nudim nego, masažo, razgibanje, merjenje krvnega tlaka, pedikuro. Pridem na dom. ☎46-355, po 20. uri

Sprejmemo vsa zidarska dela, delamo poceni in kvalitetno. ☎310-601 13080

Slikopleskarske in parketarske storitve, izdelava Demit fasad. ☎324-943, po 19. uri 13121

Centralno kurjavo MONTIRAMO in SERVISIRAMO z vašim ali našim materialom. ☎631-188 13237

ŠIULAR
SERVIS IN TRGOVINA ŠIVALNIH STROJEV
Koroška c. 26, KRANJ, TEL.064/211-286

Po zelo ugodnih cenah vam nudimo gospodinjske, industrijske šivalne stroje in rezervne dele.
Del. čas:od 9. do 12. ure, od 14. do 19. ure, sobota od 9. do 12. ure.
SERVISIRAMO TUDI VSE VRSTE ŠIVALNIH STROJEV.
MS945

Zelo ugodno prodam 2 SMREKOVI OMARI. ☎ 212-236 dopoldan 13527

Prodam VOLNENI TEPIH 3x4 m. ☎324-692 13550

Prodam KAVČ in dva fotelja. ☎422-086 13551

Prodam črno belo GOVEJO KOŽO m2 za 18000 SIT. ☎52-321 13571

Prodam dnevno 4-delno omaro zelo ohranjeno, cena po dogovoru. ☎324-541 13598

Prodam KOMPLET SPALNICO. ☎622-234 13632

ŠPORT

PRIKOLICO ADRIA 380 (2+2), starejši letnik, ugodno prodam. ☎325-094 13250

Prodam ČOLN Maestral, motor T 4,5, prtljažnik in vso dodatno opremo, cena 750 DEM. ☎241-242 13459

ROLETARSTVO NOGRAŠEK obvešča cenjene kupce, da ne poslujemo več na Miljah 13. Lamelne plise zavese, žaluzije in rolete lahko naročite na našem NOVEM NASLOVU v Notranjih goricah, kjer imamo tudi razstavni prostor. ☎061/651-247 13266

SATELITSKE ANTENE, montaža klasičnih anten, dograditev A kanala, MMTV kanala. ☎310-223 13276

Iščem vsa zidarska dela, grobe omete, zidava fasade, manjša in večja dela. Cena ugodna. ☎401-316 13321

Izdelujemo kovinske zaščitne in okrasne MREŽE za okna, vrata...po naročilu. ☎82-104 13334

Zbiramo ponudbe za tlakovanje dvorišča po načrtu. Klemenčič, Mlaška 15, ☎217-138 13354

VODOVODNE INSTALACIJE vam naredimo kvalitetno in solidno. Delamo na novih hišah, prav tako tudi manjša popravila. ☎218-427 13409

Zdravim z bioenergijo. ☎51-521

STANOVANJA

Prodamo VIKEND HIŠO, smer Golnik (brez posrednika) z urejeno dokumentacijo in lastništvom, dohodom, zidano, staro 10 let, površina 120 m2, z garažo vred, urejenimi sanitarijami, vodovodom, CK, elektriko, telefonom, kozolcem (toplarjem) 5 x 3 in sadnim vrtom oz. zemljiščem 1.200 m2, s plačilom v 200.000 DEM. ☎ 061/327-916 12742

V najem iščem 3-sobno STANOVANJE v najbližji okolici Kranja ali prazno hišo, takoj vseljivo. ☎329-006 13340

Prodam dvoinpol sobno STANOVANJE. ☎328-721 13391

Panasonic
Atestirane centrale, telefoni in telefaksi za prave poslovneže
DOBAVA IN MONTAŽA NA KLJUČ
SERVIS Z ORIGINALNIMI DELI
POOBLAŠČENI ZASTOPNIK ZA SLOVENIJO
TELEFON
TRGOVINA - SERVIS
Uprava tel.: 064 222 868 fax.: 064 222 867
LJUBLJANA, tel/fax.: 061 159 0 232
KRANJ, tel/fax.: 064 222 150

Prodamo TROSOBNO STANOVANJE na Planini II, Likozarjeva, 1. nadstropje. ☎ 061/614-629 13394

ENOSOBNO STANOVANJE v Šenčurju, novo, takoj vseljivo (CK, tel., TV) v večstanovanjski hiši prodamo ugodnemu kupcu. ☎801-015 13417

Manjšo garsonjero v Radovljici oddam. Predplačilo! ☎328-656 13476

V Kranju oddam v najem 3-sobno delno opremljeno STANOVANJE. ☎41-582 13484

3-sobno STANOVANJE v Radovljici oddam. ☎78-350 13542

Prodam ali oddam v najem stanovanje 80 m2 v Škofji Loki. ☎620-848 13670

Družina najame skromno stanovanje za mesečno najemnino, lahko tudi pomoč v gospodinjstvu. Šifra: NUJNO 13729

Na Planini I in II kupimo v nižjem nad. eno ali manjše dvosobno stanovanje. APRON, ☎ 331-292, 331-366 13738

Na PLANINI II in III kupimo tri oz. dvosobno z dvema kabinetoma. APRON, ☎331-292, 331-366 13739

Na Valjavčevi prodamo oz. zamenjamo tri sobno stan. brez CK za tri ali štiri sobno s CK. APRON, ☎ 331-292, 331-366 13740

TRŽIČ Deteljica zamenjamo 3 sobno stan. 78 m2 s CK za manjše dvosobno v Kranju. APRON, ☎ 331-292, 331-366 13741

Pri Vodovodnem stolpu prodamo dvosobno stan. 54 m2 s CK in brez CK. APRON, ☎ 331-292, 331-366

VARSTVO

Iščemo varstvo za enoletnega fantka, od avgusta dalje. ☎ 41-688 cel dan 13537

VOZILA DELI

Prodam motor v okvari za Mercedes 190 D, letnik 1960, odbijač za kombi Trafic, prednji, novi tip, odbijač prednji za AUDI 80, letnik 1991, lita platišča za R 4. ☎43-014 13424

Prodam novo AVTOPRIKOLICO. ☎421-576 13465

Prodam desno stranico ter prednji koš za Z 750. ☎329-886 13472

Prodam OPREMO za Yugo GVX in za GOLF št. 2. ☎ 801-434 13609

Prodam po delih LADO RIVO 1300. Pogačnik, Zaloše 13, ☎70-792 13626

Prednje STEKLO za TAM 2001, prodam. ☎621-414 13682

ALF Hi - Fi
TV - video - hi-fi
marantz
SONY
Panasonic
JBL **Jamo**
BOSE

AKCIJA:

GORENJE	51 TTX	42.990
SONY	55 TTX	99.900
SONY	E - 180	630
SONY	UX - 60	240

ODPRTO OD 9.h DO 12.h
IN OD 15.h do 19.h
OB SOBOTAH OD 9.h DO 12.h
V BLIŽINI GLEDALIŠČA
Cankarjeva 5, Kranj
tel.: 222-055

VOZILA

Prodaja novih vozil: DAEWOO in MITSHUBISHI. Vse informacije ☎242-300, 242-600 ali 325-981 4733

PRODAJA, ODKUP, rabljenih vozil in prenos lastništva! ☎325-981 4734

PRODAJA, ODKUP rabljenih vozil. ☎064/217-528 ali zvečer po 20. uri 325-659 12160

Prodam ŠKODA FAVORIT 135 L, letnik 12/1990, prva reg. 2/1991, bele barve, ohranjen. ☎ 57-996 ali 401-557 12786

Prodam R 18, letnik 82/83, reg. do 16.6.95, cena 3600 DEM. ☎329-828 12880

Rdečo ŠKODO FAVORIT GTX, letnik 1993, prodam. ☎52-270 13208

Prodam AVTOPRIKOLICO Adria 310, z baldahinom. ☎ 401-065 13241

Ugodno prodam YUGO 55, letnik 11/1988, bele barve, 55.000 km. ☎ 325-305 13247

Prodam ŠKODO 120 L, l.1981, 50.000 km, reg. do 18.6.95, ohranjen, prvi lastnik. Tenetiše 44 13274

KUHINJE
TER OSTALO POHIŠTVO
DOBITE V MESECU JUNIJU
PO ENKRATNIH
SUPER AKCIJSKIH CENAH

ZA MALO DENARJA DOBITE VEČ

SALON POHIŠTVA
MAŽA
Titov trg 7 (na avtobusni postaji) ŠKOFJA LOKA
Tel.: 064-623-276
NMAZ45

Prodam ŠKODO FAVORIT GLX, letnik 3/93. ☎52-270 13282

Prodam UNO 60 DS, letnik 1987, 6600 DEM. ☎83-586 13300

Prodam R 4 GTL, letnik 1987, cena 2700 DEM. ☎861-664 13307

FORD FIESTA 1.1, letnik 1990, reg. celo leto, ugodno prodam. ☎49-326 13323

Prodam VW 1200 J, letnik 1976. ☎720-180, zvečer 13339

Prodam JUGO 45 AX, 9/87, prvi lastnik, za 2700 DEM. ☎217-138 13353

Prodam JUGO 45, letnik 1987, ohranjen. Koroška 53, Kranj 13356

Zelo ugodno prodam MERCEDES 407 D, letnik 1977 in OPEL KADETT CITY, letnik 1977 in FORD SIERA, letnik 1986, pravkar registriran. ☎421-004, Zalog 17, Cerklje 13357

Prodam JUGO 55, letnik 1990, reg. do 3/95. Franc Šimnovec, Breg ob Savi 13 13363

Prodam Z 750, letnik 1982. ☎57-857 13365

Ugodno prodam Z 128, letnik 1986. ☎721-047 13369

Prodam LANCIA PRIZMA, letnik 1988, reg. do 12/94, električni pomik stekel, servo volan, centralno zaklepanje, cena 10.800 DEM. ☎325-430 13376

Prodam FIAT TIPO 1.6 TGT, letnik 1988. ☎632-602 13377

Nujno prodam JUGO KORAL 65 GVX, letnik 1990, reg. do 4/95, cena 4700 DEM. ☎41-893 13379

Zastava 101 confort, letnik 1979, bele barve, zelo lepo ohranjen, garažiran, nekaramboliran, prvi lastnik, 79000 km, radio in zvočniki, zelo ugodno prodam. ☎061/812-790 13380

Z 101, letnik 1987, reg. do konca avgusta, prodam za 2200 DEM. ☎53-600 13385

BMW 520 I, 24 V, letnik 90 in MERCEDES 190, letnik 1989, ugodno prodam. ☎061/59-994 13386

LADO 1500 S, letnik 1982, ugodno prodam. ☎622-537 13388

Prodam SUZUKI SWIFT 1.3 GS, črne barve, letnik 1990. ☎214-208 13390

Prodam CITROEN AX TGE, letnik 1989. ☎46-270 13393

CISTERNE KOVINSKE 1500 L	22.493,00 + 20 % PD
CISTERNE KOVINSKE 2500 L	30.904,00 + 20 % PD
BOJLERJI KOMBINIRANI ELEKT/CENT 80 L	14.750.00 + 10 % PD
BOJLERJI KOMBINIRANI ELEKT/CENT 100 L	15.900.00 + 10 % PD
OLJNI GORILCI S PREDGR/LOP/POKR/DIZA	40.823,00 + 20 % PD
ČRPALKA GRUNTFOS S HOLANDOM COLA	8.990,00 + 10 % PD
REGULATOR VLEKA SAMSON 3/4 COLE	3.990,00 + 20 % PD
EKSPANZIJSKA POSODA 35 L	3.200,00 + 20 % PD

UGODNO TUDI RADIATORJI, PEČI, VENTILI IN OSTALO BLAGO ZA INSTALACIJE.

Brezplačna dostava.
Za večje količine popust ali odložena plačila.

IKA - KIKA ŽIRI
tel. 692-036, 691-555, fax: 691-610

Preodam OPEL KADETT 1.6 diesel, karavan, lepo ohranjen. ☎ 715-608 13399

FIAT 127 super 5, speed 1050, letnik 12/1983, reg. do 12/94, brezhiben, prodam. ☎ 225-253, 061/12-54-340 int. 19 13401

Prodam Z 101 MEDITERAN, reg. celo leto. ☎ 403-106 13402

Prodam ohranjen GOLF D 5v, letnik 5/89, prvi lastnik. ☎312-255 13406

Prodam JUGO 45 A, letnik 1987. ☎422-323 13418

GOLF D, letnik 1986, uvožen z dodatno opremo, ugodno prodam. Smlednška 64, Kranj 13420

ALFA 33, 1,5, zelena deteljica, 91000 km, rdeče, letnik 1986. ☎84-474 13425

Prodam R 5 CAMPUS, letnik 1990 reg. 3/95, 5 v, rdeče barve. ☎312-494 13426

Prodam Z 101, letnik 1987, 60.000 km, cena 2000 DEM. ☎43-360 13428

Prodam avto ŠKODA 135 L, letnik november 1991. ☎721-318 13430

MAZDA 121, 1.3, katalizator, letnik 1990, prevoženih 58000 km, reg. 6/95, cena 11000 DEM. ☎861-684 13434

Ugodno prodam LADO 1500, letnik 1977, registriran 8/94. ☎81-840, dopoldan, Požar Milan 13438

Prodam JUGO CORAL 45, letnik 1988. ☎733-857 13441

Prodam JUGO 45, letnik 1989, reg. celo leto, 3000 DEM. ☎53-678 13449

Prodam Z 101 GTL 55, letnik 1986, reg. do 5/95. ☎312-007 13450

Prodam dobro ohranjeno LADO 1500 l. 1981, reg. do konca 10/1994, cena po dogovoru. ☎81-508 Jesenice 13458

Prodam JUGO 55, letnik 1989. ☎323-551 13460

Prodam BMW 315, letnik 1983, reg. do 2/95, za 5500 DEM. ☎721-440 13461

Prodam GOLF JX 80.000 km, letnik 1988, cena po dogovoru. ☎801-300 13468

Prodam zaleten FIAT 127, letnik 1978. ☎329-886 13471

Prodam beli TIPO 1,4, letnik 11/92, s katalizatorjem, 20.000km. ☎83-496 13475

Prodam ZASTAVO 101 comfort, letnik 1979, red. do 31.10.94. Britof 186, Kranj 13478

Prodam Z 1.1 GTX, letnik 1987, cena po dogovoru. Mlekarska 14, Kranj 13479

Prodam JUGO 55, letnik 1988, 5 prestav, 63000 km. ☎715-015, 736-595 13480

Prodam 126 P, letnik 1987, zelo dobro ohranjen in Z 750, pravkar obnovljeno. ☎622-581 13481

GOLF JXD, letnik 1990, lepo ohranjen, prodam. V račun vzamem LADO, Jugo ali kakšen drug avto. ☎326-305 13485

Prodam 126 P, letnik 1982, reg. 2/95. ☎49-421 13486

UNO 60 S, letnik 1986 črn, ugodno prodam. ☎70-429 13490

Prodam JUGO 45, letnik 1986, reg. do 5/95, cena 1600 DEM in BOLHO, letnik 1983, ohranjena, reg. do decembra 94, cena 650 DEM. ☎53-298 13492

Prodam osebni avto FIAT UNO 45 S, črne barve, 5 prestav, 90.000 km, letnik 1985. ☎874-382 13500

Prodam Z 101, letnik 1987, ugodno. Jezerska c. 86, Kranj 13501

Prodam Z 750, letnik 1984 in GOLF 1300, letnik 1982, cena ugodna. Vukobrat, Delavska 19, Stražišče 13502

Prodam JUGO 45, letnik 1990. ☎621-860 13505

Prodam R 5, letnik 1988, reg. do 12.6.95, lepo ohranjen, dodatna oprema, cena 7300 DEM. ☎76-145

KRIŽARJENJE MED OTOKI

EN DAN NI PODOBEN DRUGEMU !

A) Piran - Istra - Dugi otok... najudobnejša jadrnica 7 dni, polni p. od 495 DEM **vsako soboto**

B) Opatija - Kvarnerski otoki, 7 dni polp. 335 DEM

Nepozaben oddih !!! Zahtevajte program.

MEGGI TOURS

KR. Slovenski t. 8 064 223-870
ŠK. LOKA, Titova 3a 064 623-173
PTUJ, Prešernova 14 064 779-010

skl-45

MERCEDES 180 C, eleganc oprema, avtom. klima, prodam. Šifra: METALIK MODER 13518

R 5 diesel, letnik 1991, metalno siv, tonirana stekla, prodam. ☎ 214-072 13521

Prodam YUGO 45, letnik 11/1989, dobro ohranjen. ☎ 622-452 13523

Prodam YUGO 45, letnik 1989. Grosova 25, Kokrica 13529

Prodam R 4 GTL, letnik 1986, ugodno. ☎ 323-851 13530

BRAKO PRIKOLICO, rabljeno 3 sezone, odlično ohranjeno, prodam. ☎ 311-567 13533

Prodam FIAT 127, letnik 1979, reg. do 5/1995, soliden, cena 1.900 DEM. Kovor 74, Tržič. ☎ 57-921 13534

Prodam OPEL KADETT, letnik 1983, reg. do 8.4.1995. ☎ 41-516 13535

GOLF JXD, letnik 1987, ugodno prodam. ☎ 83-466 13536

Prodam R 4, letnik 10/90. ☎225-090 13538

Prodam FIAT 126 P, letnik 1987, 66000 km, cena 1500 DEM. ☎733-810 13541

Zastavo 750, letnik 1981, oranžne barve, lepo ohranjen, prodam. ☎59-018 13543

Prodam JUGO 60, 12/89, dobro ohranjen, 88000 km, cena 4300 DEM. ☎695-023 13544

Prodam R 4 GTL, letnik 1988, reg. do aprila 95, karamboliran, udarjen ob strani zadnji levi blatnik. ☎801-297, zvečer 13546

Prodam GOLF JXD, letnik 12/89 z dodatno opremo. ☎45-260 13553

AUDI 80 TD, 9/90 prodam ali menjam za cenejši avto. ☎632-924 13557

Prodamo HYUNDAI PONY 1,3 GS, letnik 1990, 35700 km, polna oprema, možnost kredita. ☎83-389 13559

Prodam HYUNDAI PONY SEDAN 1,5 GLS, letnik 1990, 55000 km, polna oprema možnost kredita. ☎83-389 13560

Prodam Z 101 za rezervne dele. ☎51-428 13561

Prodam JUGO KORAL 45. ☎66-306 13562

Prodam karambolirano Z 101, registrirano do aprila 95. ☎332-161 13564

Prodam GOLF, letnik 1978. ☎403-337 13567

Prodam JUGO KORAL 55, letnik 10/90 ali menjam za GOLFA, letnik 1983 ali 1984. ☎714-424 13568

Prodam TALBOT, letnik 1980, ugodno. Hrušica 71, Jesenice 13573

JUGO KORAL 55, letnik 12/89, lepo ohranjen, prodam. ☎56-736 13574

Prodam FORD SIERRA 1.6 I CLX, katalizator, letnik 1990. ☎061/59-239 13575

Prodam R 18, letnik 1981, FIAT PANDO, letnik 1985, ter Z 101 comfort, letnik 1981. ☎310-537 13576

mazda

VERATSCHNIG

BOROVLJE

- VELIKO SKLADIŠČE DELOV
- DODATNA OPREMA
- HITER SERVIS

Telefonske informacije: 0043 - 4227-2338

amo217

Prodam GOLF diesel S paketh, letnik 12/84. ☎45-114, po 15. uri 13578

Ugodno prodam Z SKALA 101, letnik 12/1989, prvi lastnik, garažirano. ☎323-390 13579

Prodam FIAT 126 PGL, letnik 10/87. ☎51-347 13581

GOLF JXB 1,3 bele barve, letnik 1990, ugodno prodam. ☎331-852 13585

Prodam diesel GOLFA, letnik 1983, reg. celo leto, bele barve. ☎872-074 13586

Prodam Z 850, letnik 1983, registracija velja do 2/95. Tomo, Groh. nas. 5, Škofja Loka 13594

Prodam GOLF JGL, bencin, letnik 1981. ☎45-584 13597

Prodam R 5, letnik 1984, reg. do 6/1995. ☎ 84-054 13614

Prodam Z 128, letnik 1989. ☎ 327-842 13616

Prodam FIAT DUNA 60, bel, 5 v, reg. do 4/1995, dodatno opremljen. ☎ 631-928 13620

Ugodno prodam FIAT 126 PGL, lepo ohranjen, letnik 1989. ☎ 733-144 13621

Prodam Z 128, letnik 1987, reg. do 29.4.1995, cena 2.000 DEM. Damjanovič, C. 1. maja 61, Kranj, ☎ 328-606 13622

Prodam WARTBURG KARAVAN, letnik 1987. ☎214-628 13639

Z 101 GTL 55, letnik 1985, reg. do maja 95, prodam. ☎738-028 13640

Prodam JUGO 55, letnik 1984, reg. do 6/95, cena po dogovoru. ☎56-053 13643

JUGO KORAL 45, letnik 91, reg. do 6/95, prodam. ☎714-973 13644

Prodam Z 101, letnik 1978, prevoženih 11736 km po generalni, reg. do 26.1.95. in JUGO 45, letnik 1984, 92382 km, reg. do sep.94. Podlubnik 160, (Stara Loka 69) Škofja Loka 13648

VOLVO 460 GLE, letnik 12/93, 4800 km, zadaj karamboliran, prodam. Staretova 7, Kranj (Čirče), ☎325-578, zvečer 13649

Prodam Z 101 comfort, letnik 11/79. ☎215-451 13651

AVTO ŠOLA ing. HUMAR

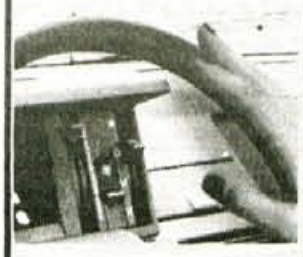

ORGANIZACIJA TEČAJI CESTNOPROMETNIH PREDPISOV
v kranjski gimnaziji
začetek tečaja
PONEDELJEK 13. junija 1994, ob 18. uri.
VOZILI BOSTE NA SODOBNIH VOZILIH R5, GOLF in motornem kolesu YAMAHA.

☎ 311 - 035

Prodam 126 P, letnik 1985, LADA SAMARA, letnik 1989, ŠKODA FAVORIT 136 L, letnik 12/90 in GOLF GTI 1.8 16 v, letnik 1986, možen kredit. ☎217-58 ali zvečer po 20. uri 325-659 13658

Prodam R 5 CAMPUS, letnik 1/89. ☎47-145 13660

UNO 60 S, letnik 1991, odl. ohranjen, prodam. ☎81-827 13661

Prodam GOLF JX, letnik 1988, rdeče barve. ☎631-606 13662

Prodam GOLF, letnik 1980. ☎66-826 13665

Prodam JUGO 45, letnik 1988, cena 2300 DEM. ☎715-132 13668

Prodam Z 101, letnik 1988, reg. do februarja. ☎218-402 (v soboto) 13671

Prodam 126 P, letnik 1982, reg. celo leto. ☎41-502 13672

FORD ESCORT, letnik 1989, metalna barva, "šibedah", prvi lastnik. ☎332-420 13673

Prodam JUGO SKALA 55, letnik 1989, reg. do 6/95, cena 3500. ☎328-292 13675

Prodam Z 101 GTL, letnik 1984, reg. do 4/95, cena 1200 DEM. ☎328-137 13676

Prodam Z 101 comfort, letnik 1981, cena ugodna. ☎212-134 13677

Prikolico za avtovleko dvoosno izposojam. ☎332-178 13679

CITROEN GA, letnik 1980, reg. do marec 95, 1400 DEM. ☎48-186 13681

OPEL KADETT v nevoznem stanju, prodam. Grad 5, Cerklje 13685

Prodam YUGO, letnik 1983, generalno obnovljen, cena po dogovoru. ☎ 66-304 13689

Prodam Z 101, letnik 1986. ☎ 70-772 13690

Prodam R 4 GTL, letnik 1985, reg. do 10/1994. ☎ 49-429 13692

Prodam R 11, letnik 1986. ☎41-514

Prodam FIAT TIPO 1,7 D, letnik 1992. ☎70-503, Žeje 19, Duplje 13696

Prodam ŠKODO FAVORIT 136 LS, 12000 km., po ugodni ceni. ☎312-228 13705

Prodam HONDA CIVIC 1.5 DX, letnik maj 1991, bele barve, 36000 km. ☎741-570, popoldan 78-893 13706

AVTO VAUXHALL, letnik 1978, bel, prodam ugodno. ☎332-644, zvečer

Auto - Krainer
CELOVEC, ROSENTALERSTRASSE 126, tel.: 0043-463-21415

Prodam FORD FIESTA, letnik 1984, reg. do 6.6.95. ☎211-668 13710

Prodam VW KOMBI, letnik 1973. ☎242-232 13711

BREZPLAČEN oglas v reviji AVTO FOTO MARKET - vsako nedeljo na sejmišču v Kranju! 13712

Prodam FIAT 126 P, letnik 1987. ☎725-276, po 20. uri 13713

Ugodno prodam GOLF JX, bencin, 5 prestav, letnik 8/1990, odlično ohranjen. ☎718-222 13718

Prodam R 4 GTL, letnik 1988, reg. do 7.6.95, 58000 km. ☎70-086 13719

ENODNEVNI NAKUPOVALNI IZLET na Madžarsko dne 25.6.94. ☎49-442 13722

FAB - 16 kiper, letnik 1980, cena 13.000 DEM. ☎ 323-596 13727

Prodam LADA SAMARA 1300 kubikov, letnik 1990, 54.000 km, reg. celo leto. ☎ 733-936 13728

Prodam YUGO 55, letnik 1989, prvi lastnik. ☎ 212-686 13730

GOLF J, letnik 1978, reg. do 9.4.1995, prodam za 2.000 DEM. ☎ 44-056 13732

Prodam dobro ohranjeno Z 101, letnik 1976, reg. do 9/1994. ☎ 58-436 13734

PRODAM R4 GTL, l. 87, rdeč, 85.000 km. ☎ 46-258

OPEL KADETT 1.3 S, letnik 11/87, rdeče barve, reg. do 11/94, prodam za 9.500 DEM. ☎ 48-662 13754

ZAPOSLITVE

MK vzame v redno del. razmerje 5 ljudi iz področja Gorenjske in okolice. Delo je razgibano z dobro in stimulativno plačo. ☎632-330, 56-105 ali 0609/620-475 12779

Redno zaposlitev dobi zastopnik MK za delo po določenih naslovih. Plačilo je vedno tedensko ☎212-260 ali 0609/620-560 12816

Klub Skala Preddvor vabi mlade fante in simpatična dekleta za delo v strežbi. Informacije dobite v Discoteki. 12940

ŠTUDENTKO za delo v discoteki honorarno zaposlimo. Informacije konec tedna po 21. uri Discoteka ARX, Kranjska 2, Radovljica 13244

Za določen čas redno zaposlimo prodajalko živilske stroke za delo v trgovini v Kranju (možnost zaposlitve tudi za nedoločen čas). Nastop dela takoj!
Informacije 064/215-616

mde45

Takoj zaposlimo ŠIVILJE za šivanje otroške konfekcije. Možna tudi redna zaposlitev. Šifra: OD NAD 1000 DEM 13257

Redno ali honorarno zaposlim AVTOKLEPARJA z najmanj dvemi leti delovnih izkušenj. ☎064/422-280, Jenko Martin, Praprotna polica 23, Cerklje 13269

Nudimo honorarno delo izkušenim osebam starim okoli 30 let. Lasten prevoz, srednja izobrazba (po možnosti medicinska smer). Prodaja ekskluzivnega izdelka visoke kakovosti za vsak dom in podjetje (v povezavi z RK Slovenije, zaslužek do 400.000 SIT, izplačilo tedensko. Kratke pisne podatke na Šifra: PRIDNOST 100% USPEH 13319

Zaposlimo dve KV TRGOVKI s prakso. ☎ 312-019 13348

Zaposlimo KV KUHARJA, KV NATAKARJA z znanjem tujih jezkov, ter čistilko. ☎45-038 13351

Iščem ŠIVILJE za delo na domu. ☎741-650 13355

Prijazno trgovko v živilski trogini redno takoj zaposlimo v Škofji Loki. ☎633-152, 623-090 13381

PEKA ali delavca zaposlimo - zaželjene izkušnje. Pekarna Sezam, Rodine, Begunje, ☎332-336, od 14. do 17. ure 13389

Zaposlim KV MIZARJA in KV PLEŠKARJA. ☎51-031 13419

Dve dekleti za strežbod in kuharja oz. kuharico zaposlimo v Bistroju PREM na Posavcu. ☎70-515 13427

Iščem pomoč v trgovini in gospodinjstvu. ☎77-609, zvečer 13435

Redno zaposlimo 2 vodja zastopnikov z izkušnjami. ☎064/331-307 ali 331-306 13452

Zaposlim 20 ljudi med 20. in 40. letom starosti. Ponudbe ☎061/341-542 13453

Zaposlimo delavce in delavke za čiščenje poslovnih prostorov. Pogoj: slovensko državljanstvo. Prošnje na naslov: HRIBAR - BLESK, Planina 3, Kranj 13474

V mizarski delavnici sprejmem v delovno razmerje pripravnika ali nekoga v pokoju. ☎242-505 13497

V prijetnem gostinskem lokalu nudimo zaposlitev dekletu, ki ima veselje do strežbe! ☎064/242-505 13498

Iščemo mlado PRODAJALKO (honorarno ali študentka) Trgovina Italco, Glavni trg 24, Kranj 13528

Zaposlimo žensko z znanjem knjigovodskih, računovodskih del, strojepisja ter z znanjem uporabljanja računalniških programov in dveh jezikov, nemščine, angleščine. Kandidatke, ki bodo izbrane bodo delale tudi v komerciali. Prijave na naslov: SAT TRADE, Poženik 10, 64207 Cerklje, ☎422-585, 421-108 ali 0609/617-778 13549

K sodelovanju vabimo honorarnega sodelavca
ZASTOPNIKA ZA PRODAJO DROBNEGA INVENTARJA ZA GOSTINSTVO NA OBMOČJU CELOTNE SLOVENIJE
Od kandidata pričakujemo:
- srednješolsko izobrazbo gostinske smeri
- komunikativnost
- vozniški izpit in lastno prevozno sredstvo

Bodočemu sodelavcu bomo zagotovili stimulativno plačilo.
Prijave z dokazili o izpolnjevanju pogojev sprejemamo 8 dni po objavi oglasa v oglasnem oddelku časopisa Gorenjski glas pod šifro "Gostinstvo".

Prodam malo rabljene KLETKE za kokoši. ☎47-452 13316

Prodam 8 tednov stare NEMŠKE OVČARJE z rodovnikom. ☎ 712-202 popoldan 13349

Kupim TELIČKA starega od 10 - 14 dni. ☎401-322 13361

Prodam PSIČKE nemške ovčarje. ☎401-322 13362

Kupim teleta 7 dni-15 dni starega. ☎421-587 13366

Prodam BIKCA simentalca, starega 9 tednov. ☎876-145, zvečer 13378

ROTWEILER mladiče, psičke z rodovnikom, odlično leglo, cepljene, ugodno prodam za 400 DEM. ☎633-152, 623-090 13383

Prodam PURANE za zakol. ☎ 64-197 13403

EUROPIZZA
DOSTAVA PIZZ
del. čas: VSAK dan od 9. do 22. ure
ob nedeljah od 12. do 22. ure
NOVO✤NOVO
DRUŽINSKA PIZZA ZA 3 DO 4 OSEBE
☎064/331 511
SEVEZO

AMERIKANKA internt. Business in računovodja, obvlada nemščino in angleščino, Word Processing, išče delo v banki ali mednarodnem podjetju. ☎064/736-610 13477

Okrepčevalnica JURČEK v Begunjah zaposli dve dekleti za delo v strežbi. OD izredno stimulativen. ☎733-311, 733-403 13488

V okolici Škofje Loke zaposlimo žensko za delo v elektrokovinski proizvodnji. zahtevana je natančnost in dober vid. ☎od 7. do 15. ure 632-300 13601

Iščemo KV NATAKARJA z znanjem nemščine. ☎ 58-458 po 12. uri 13605

Zaposlim KV TRGOVCA in poslovodja za delo v trgovini s pohištvom v Ljubljani. ☎66-931 13635

HOTEL CREINA zaposli DELAVCA za delo v strežbi! 13636

KAVA BAR v Kranju redno ali honorarno zaposli dve prijetni dekleti v strežbi. ☎331-654 13637

Zaposlimo mlajšo žensko za deljeno delo v trgovini. ☎41-638, po 20. uri 13638

Honorarno zaposlim KUHARICO (julij, avgust). ☎715-293 13645

Nudim redno ali honorarno zaposlitev v strežbi. Pizzerija Botana Lahovče, ☎421-714 13669

PIZZERIJA ORLI zaposli pogodbeno dve dekleti za delo strežbi. ☎46-198 13674

Zaposlim ŠOFERJA z večletno prakso in šoferja za priučitev. Šifra: KRANJ 13714

Zaposlim strojnika T.G.M. Šifra: OKOLICA KRANJA 13715

NATAKARICO ALI NATAKARJA zaposlim. ☎061/627-113n 13721

Zaposlim redno ali honorarno NATAKARJA. ☎620-040, 621-336 13725

Zaposlimo osebo v bifeju. ☎ 43-583 13726

ŽIVALI

PRAŠIČE različnih velikosti za rejo ali za zakol, prodam. Prešeren, Gorica 17, Radovljica, ☎714-376 13210

Prodam PIŠČANCE brojlarje - pitance, stare od 3 - 21 dni in novo kletko za hrčke za 1500 SIT. ☎312-080 13256

RJAVE JARKICE, stare 9 tednov, prodam. Oman, Zminec 12, Šk. Loka

Poceni prodam ZAJCE - OVNAČE, zelo lepe plemenske samice. ☎45-532 13405

Kupim bikca simentalca od 100-200 kg. Valjavec, Brezje pri Tržiču 27 13407

Resasti FOX TERIER samičko, odličnih staršev, prodamo. Svoljšak Brane, Binkelj 5, Šk.Loka, ☎622-853 13410

NEMŠKO OVČARKO, staro 5 mesecev z rodovnikom, cepljeno, ugodno prodam. ☎52-323 13411

LABRADORCE z rodovnikom, vrhunsko leglo, prodamo. ☎45-372 13431

Kupim 10 dni starega teleta in prodam DRVA. ☎738-876 13443

Prodam domače KOKOŠI. ☎45-738 13446

Prodam PUJSKE težke od 10-25 kg. Sp. Brnik 15 13448

Prodam 8 tednov stare NEMŠKE OVČARJE. Podljubelj 274, Tržič 13464

Oddamo 6 tednov stare KUŽKE, mati nemški mali špic. Češnjevek 10, Cerklje 13470

Dobijo se PURANI po izbiri. ☎403-235 13499

Dve KOZI dobre mlekarice z mladiči, ugodno prodam. ☎47-628 13517

Prodam KRAVO, 3 mesece brejo. ☎ 66-513 zvečer 13518

Prodam TELETA, 14 dni starega. ☎ 421-464 13520

Prodam zaklane PURANE. Huje 9, Kranj, ☎ 324-914 13524

Prodam TELIČKO SIMENTALKO, 7 tednov staro, teža 115 kg, za zakol ali nadaljno rejo. ☎ 891-046 13525

Kupim TELIČKA simentalca, starega do 10 dni. ☎631-440 13548

ROTWEILERJE čistokrvne, cepljene, prodam. ☎45-855 13555

Prodam KOZI molznici. ☎59-113 13556

Prodam ŠPRINGERŠPANJELE, čistokrvne, rodovniških staršev, cena: 150 DEM. ☎725-405, Larisi Danica, Mevkuš 23, Zg. Gorje 13583

Prodam PIŠČANCE pitance, stare 21 dni in HRČKE s kletko. ☎312-080 13586

Prodam TELICO simentalko, STARO 8 MESECEV. eRŽEN, zG. bITNJE 41 13592

Bele čistokrvne PUDLJE po ugodni ceni, prodam. ☎327-319 13598

Prodam 30 kom OVC solčavske pasme, ki bodo jagnile v oktobru in novembru. Trenutno se pasejo na Sorški planini do 1. oktobra. Vse informacije dobite pri Benedičič Jožetu - Železniki, Na Plavžu 93, ☎66-820 13600

PUJSKE, KOZE in kozličke, prodam. ☎ 620-582 13603

KOKERŠPANJELE, zlatorjave, prodamo. ☎ 802-624 13610

Prodam BIKCA SIMENTALCA, starega 14 dni. Mojstrana ☎ 891-317 13613

Prodam BIKCA SIMENTALCA, 8 tednov. ☎ 712-198 13615

Kupim BIKCA, starega do 10 dni. ☎622-572 13634

Poceni prodam KOZO dobro mlekarico. Zg. Bitnje 136, pri Puškarni 13653

Prodam 7 mesecev brejo KRAVO in TELICO, ugodno za osemenitev. ☎631-537 13655

Prodam dva bela KOZLIČKA, stara 2 meseca. ☎45-393 13657

JARKICE rjave in plemenske PETELINE, prodam. Zgoša 47a, Begunje 13663

Podarim tri majne MUCKE vajene čistoče. ☎325-609 13664

SAMOJEDE z rodovnikom, ugodno prodam. ☎713-064 13667

Prodam BIKCA simentalca, težkega 100 kg. ☎421-601 13680

PURANE težke 2 kg za nadaljno rejo, prodam. ☎241-189 13684

Prodam SIMENTALKO po izbiri. ☎421-691 13687

Prodam 6 tednov stare KOKER ŠPANJELE, odličnih staršev. ☎632-318 13717

Dobijo se PURANI - beli za nadaljno rejo. ☎217-128 13724

Prodam čistokrvne SREDNJE ŠNAVCARJE z rodovnikom, barve poper - sol. ☎ 83-115 13731

Prodam KRAVO s teletom ali po izbiri. Predoslje 1, Kranj 13735

Prodam JARKICE in PIŠČANCE za dopitanje. Grilc, Kokrica ☎ 214-855

SPOROČILO O SMRTI

Sporočamo žalostno vest, da nas je zapustila naša upokojena sodelavka iz bivšega obrata Ročna konfekcija Vrhnika

ANA ŠTURBEJ

rojena 1915

Od nje smo se poslovili v četrtek, 9. junija 1994, ob 16. uri na pokopališču na Vrhniki.

KOLEKTIV SAVA

V SPOMIN

Niti zbogom nisi rekel,
niti roke nam podal,
smrt te vzela je prerano,
a v naših srcih boš ostal.

Minilo je pet let, odkar nas je za vedno zapustil

BOŠTJAN ČADEŽ

Vsem, ki postojite ob njegovem preranem grobu, prinašate cvetje, prižigate svečke in se ga kakorkoli spominjate, iskrena hvala.

Mami, ati in brat

ZAHVALA

Ob boleči izgubi našega dragega očeta, deda, brata in tasta

ANTONA ŠUŠTERŠIČA

se iskreno zahvaljujemo vsem, ki ste ga tako številno pospremili na njegovi zadnji poti, mu darovali cvetje, sveče izrekli sožalje in sočustvovali z nami. Posebej se zahvaljujemo sorodnikom, sosedom iz Britofa, Orehka in Apna, znancem in prijateljem, posebej še dr. Cergolovi in dr. Gašperlinovi, g. župniku za lepo opravljeni pogrebni obred, kolektivni KGZ Sloga Kranj. Ohranili ga bomo v trajnem spominu.

Žalujoči: sin Andrej z ženo, hči Damjana z možem ter vnučka Uroš in Maja

ZAHVALA

V bolečini in praznini, ki jo občutimo ob izgubi našega dragega moža, očeta, starega očeta, pradedka, brata, strica in tasta

JOŽETA ZUPANA st.

iz Moš 31

se iskreno zahvaljujemo sorodnikom, sosedom, prijateljem, znancem za izrečena ustna in pisna sožalja, podarjeno cvetje, sveče, svete maše in denarno pomoč. Posebej se zahvaljujemo zdravnikom ZD Kranj za obiske na domu, sodelavcem Iskre Števci, Gorenjskega tiska, bivšim sodelavcem Iskre Labore, odbojkarjem OK Kranj, čebelarski družini Smlednik in govorniku. Posebno zahvalo smo dolžni Moharjevim. Lepa hvala g. Kralju, g. Hostniku, g.Isteniču, g. Lavrincu in g. Grebencu za opravljeno sveto mašo in pogrebni obred, pevcem iz Predoselj za lepo petje, cerkovniku, zvonarjem, pritrkovalcem, g. Janežiču za zaigrano Tišino ter Ropretovima. Vsem imenovanim in neimenovanim, ki ste ga v tako velikem številu pospremili na njegovi zadnji poti, iskrena hvala in Bog povrni.

VSI NJEGOVI

ZAHVALA

Ob prerani izgubi naše dobre žene in mami

MARIJE ŠARKAN

se iskreno zahvaljujemo sorodnikom, sosedom in znancem, ki so nam v težkih dneh pomagali. Posebna zahvala ga. Šuler, osebju Onkološkega inštituta Ljubljana, g. župniku, sodelavcem Iskre Števci in Save ter vsem, ki ste jo pospremili na njeni zadnji poti. Ostane naj nam v lepem spominu. Hvala vam.

VSI NJENI

Kranj, 31. maja 1994

V SPOMIN

Sreča, radost in veselje,
s tabo so odšli,
kar nam je ostalo,
je spomin na srečne dni,
v mislih in srcu
še vedno ti živiš,
čeprav že eno leto
v tihem grobu spiš.

10. junija mineva leto žalosti in bolečine, ko se je nenadoma pretrgala tvoja nit življenja in te položila v prerani grob dragi mož, oče, sin, brat

JANI ERZAR

Spomin nate bo vedno živel v naših srcih.

Tvoja žena Francka in sin Vili ter vsi njegovi

Vopovlje, 10. junija 1994

ZAHVALA

Ob nenadni izgubi naše drage hčerke in sestre

LJILJANE KUSIĆ

roj. 5. septembra 1970 iz Kranja

se iskreno zahvaljujemo sorodnikom, sosedom, prijateljem in znancem za pomoč in za izraze sožalja, g. popu iz Kranja za opravljeni pogrebni obred. Posebej se zahvaljujemo krajanom Kamne Gorice, ki so pomagali na kraju nesreče, delavcem Tekstil Tkalnice Vižmarje, Aquasave, SVP Ljubljana, 310 učnemu centru 3 uč/3vod iz Kranja. Zahvala vsem, ki ste jo v tako velikem številu pospremili na njeni zadnji poti.

DRUŽINA KUSIĆ

Kranj, 6. junija 1994

V SPOMIN

Sreča, radost in veselje
s tabo so odšli,
kar nam je ostalo,
je spomin na srečne dni.
V mislih in srcu
še vedno živiš,
čeprav že eno leto v grobu spiš.

10. junija mineva žalostno leto, odkar nas je mnogo prezgodaj zapustil naš dragi mož, oče, brat, bratranec, stric in vnuk

DUŠAN DANILOVIČ

z Zg. Brnika

Hvala vse, ki se ga spominjate, prinašate cvetje in prižigate sveče na njegovem preranem grobu.

Žena Tatjana in hčerka Urša ter vsi njegovi

Zg.Brnik, 10. junija 1994

ZAHVALA

Ob nenadni izgubi moža, sina, očeta, brata, starega očeta in strica

VINKA DEMŠARJA

se iskreno zahvaljujemo sosedom, sorodnikom, znancem in prijateljem za izraze sožalja, podarjeno cvetje in sveče, dr. Nikoliču ter podjetju TERMO Šk. Loka, MARMOR HOTAVLJE, MRAVLJA, d.o.o., Hotavlje ter KROJ Šk. Loka. Hvala tudi g. župniku za lepo opravljen pogrebni obred in vsem, ki ste karkoli pomagali ob teh težkih trenutkih. Vsem še enkrat iskrena hvala.

VSI NJEGOVI

Krnice, Crkljanski vrh, Gorenji Novaki, Podlubnik, Škofja Loka, Rakovnik 1994

V SPOMIN

Utihnil je tvoj glas,
obstalo je tvoje srce,
ostala je globoka bolečina in praznina
in kruto spoznanje,
da se ne vrneš več.

9. junija je minilo žalostno leto, odkar nas je zapustil dragi mož, oče, sin, brat, stric, zet

JANEZ JOŠT

Hvala vsem, ki se ga spominjate, prinašate cvetje in prižigate sveče na njegovem preranem grobu. Hvala vsem.

VSI NJEGOVI

Kranj, 9. junija 1994

V SPOMIN

Tih in boleč je spomin na lanski 8. junij, ko nas je nepričakovano zapustil naš dragi mož, oče, stari oče, brat in stric

MILAN PIŠEK

Hvala vsem, ki se ga spominjate in obiskujete njegov zadnji dom.

VSI NJEGOVI

Žiri, junija 1994

V SPOMIN

Solze, žalost, bolečina
te zbudila ni,
ostala je praznina,
ki hudo boli...

Minilo je leto dni, odkar se je smrtno ponesrečil naš najdražji in nepozabni

MIRKO JERMAN

Hvala vsem, ki ste ga imeli radi in ga še niste pozabili.

VSI NJEGOVI

Vrbnje, Šmarca, Zg. Gameljne, 10. junija 1994

Steklina še pleni

Kuna ogrizla gospodarja

Stekla lisica je zašla na dvorišče hiše v Delnicah v Poljanski dolini, napadla gospodarja in ga ugriznila.

Kranj, 10. junija - Tudi drugo bolno kuno so maja uplenili v škofjeloški občini, in to v Hobovšah, medtem ko so v Podkorenu dobili steklega jazbeca. Sicer pa so prejšnji mesec na Gorenjskem uplenili štirinajst steklih živali, med katerimi prevladujejo lisice (enajst).

V jeseniški občini so laboratorijsko potrdili steklino pri štirih živalih, prav tako v kranjski občini, v škofjeloški, kjer se je smrtonosna bolezen najprej razširila in doslej pobrala največ živali, pri šestih, medtem ko v radovljiški in tržiški občini maja niso zabeležili nobenega primera stekline.

Steklina je torej na Gorenjskem še vedno krepko prisotna. V Zavodu za zdravstveno varstvo v Kranju, kjer v antirabični ambulanti preventivno cepijo ljudi proti steklini, ugotavljajo, da ljudje pogosto po nepotrebnem prihajajo v stik z neznanimi ali ranjenimi domačimi pa tudi gozdnimi živalmi, ki so se prej steple z lisicami, jih božajo. Zaradi takih stikov so pogosto potrebna cepljenja. V zavodu še dodajajo, da mora vsak, ki ga opraska ali ugrizne napadalna žival, antirabični ambulanti zaradi veterinarskega nadzora živali posredovati naslov lastnika živali.

Letos so na Gorenjskem potrdili steklino že pri 96 uplenjenih živalih; pri 37 v škofjeloški občini, pri 19 v jeseniški, 18 v radovljiški, 16 v kranjski in šestih v tržiški. • **H. Jelovčan**

Seno se je vžgalo

Bled, 10. junija - V torek proti večeru so iskre iz puhalnika vžgale seno, ogenj, ki se je v hipu razplamenel, je skoraj v celoti uničil zgornji del gospodarskega poslopja, last Jožeta Vestra z Bleda.

Tega dne so na domačiji pospravljali seno. Okrog osmih zvečer, ko je prišla na vrsto zadnja prikolica, so iz puhalnika začele švigati iskre, ki so zanetile požar. Škoda je ocenjena na okrog 50.000 mark, tuja krivda je po podatkih urada kriminalistične službe UNZ Kranj izključena. • **H. J.**

Žreb je srečo poslal k družini Noč

Jesenice, 10. junija - V torek dopoldne nas je v uredništvo poklicala dobro razpoložena gospa Marija Noč. Razlog za veselje, ki ga je bilo čutiti v njenem glasu, je bila sreča, ki jih je ta teden obiskala na naslovu Javorniški Rovt 9. Prav ta kraj in hišno številko smo ta teden namreč izžrebali v naši akciji Vsak teden ena srečna družina več, ki prinaša nagrado v vrednosti 20.000 tolarjev..

Da morebiti svojega naslova, objavljenega na srednjih straneh Gorenjskega glasa ne bi spregledali, so jih o tem obvestili sosedje in tudi številni znanci so ves dopoldan telefonarili in jim sporočali veselo novico. Družini Noč iskreno čestitamo, zakoncema Mariji in Alojzu Noču ter njunima otrokoma, 14-letnemu Lojzu in 16-letni Brigiti, pa v življenju želimo še več vsaj toliko srečnih dogodkov. • **L. C.**

Ob 27. juniju, dnevu slovenske policije

Razstava Policija v svetu in pri nas

Razstava, ena od prireditev v okviru dneva slovenske policije, bo odprta v Mariboru v Pokrajinskem muzeju od 14. do 19. junija, v Ljubljani v Šolskem muzeju pa od 21. do 25. junija.

Gre za predstavitev ene največjih svetovnih zbirk policijskih kap, uniform in oznak iz 193 držav zbiratelja policista Eduarda Kriesa iz Luksemburga. Razstavljenih bo 500 policijskih kap, dvanajst uniform in 2000 oznak. Svetovno zbirko bodo na razstavi dopolnjevale uniforme in oznake, ki jih nosijo naši policisti. • **H. J.**

"G. G."

Ažurnost

Pred natanko osmimi dnevi je slovenska vlada dala soglasje k novim, krepko višjim cenam ptt storitev. Že drugi dan potem so nove ptt tarife veljale (minulo soboto torej), saj je bilo vladno soglasje objavljeno v Uradnem listu Republike Slovenije, na katerem je datum petek, 3. junija. Nekatere ptt storitve so se s soglasjem vlade podražile za krepkih 50 odstotkov (mimogrede: zadnja, tudi krepka podražitev, je bila s prvim avgustom lani).

Slovenska vlada pa je 15. decembra lani sprejela sklep o izjemnem priznanju in odmeri starostnih pokojnin 67 ustvarjalkam in ustvarjalcem, ki imajo posebne zasluge na področju kulture. Na pismenem odpravku sklepa je datum 8. april, luč sveta pa je ugledal v Uradnem listu RS z datumom 31. maja 1994...

Nezgoda s traktorjem

Poljšica - Medtem ko hujših prometnih nezgod na gorenjskih cestah ta teden (še) ni bilo, pa je imel 32-letni Tone Jošt v sredo popoldne precej sreče.

Bilo je okrog sedmih, ko je s traktorjem obtičal v blatu v gozdu na Poljšici pri Podnartu. Med manevriranjem je Jošt izgubil oblast nad vozilom, traktor je prek roba zdrsnil po nasipu. Jošt je sicer skočil z njega in se poskušal odmakniti, vendar je padel, tako da ga je traktor zadel in ujel podse. Njegove klice na pomoč so slišali krajani s Poljšice, traktor dvignili in Jošta rešili. Zlomljeno ima rebro in desno lopatico. • **H. J.**

GLASOV KAŽIPOT

Koncerti

40 let RD Bistrica Domžale

Moravče - Ribiška družina Bistrica Domžale z ribniki na Želodniku, Prevojah, v Zalogu pri Moravčah, na Križu, v Češnjevku in Lahovčah letos praznuje 40-letnico uspešnega dela in gospodarjenja z vodami od kranjske na severu do litijske občine na jugu. Jubilej bodo proslavili v soboto, 11. junija, v Moravčah, kjer bo osrednja prireditev. • **(až)**

Meddržavna gasilska vaja

Jezersko - Gasilsko društvo Jezersko bo jutri, 11. junija, organizator meddržavne gasilske vaje. Začela se bo ob 14. uri pred gasilskim domom Jezersko, v njej pa bodo sodelovali tudi gasilci Železne Kaple in Reberce. Prikazali bodo gašenje z vodo na višini 1.072 metrov, za kar bodo na dolžini skoraj en kilometer morali premagati višinsko razliko 255 metrov. • **(až)**

40 let GD Križ

Križ pri Komendi - Gasilci s Križa pri Komendi bodo konec tedna proslavili 40-letnico delovanja društva. Jutri ob 20. uri bo pred gasilskim domom nastopil Pop design, osrednja proslava s parado skozi vas pa bo v nedeljo ob 15. uri. Po svečanosti pa bo pred gasilskim domom srečanje s Slaki, ki praznujejo 30-letnico. • **(až)**

Od mesta do mesta

Kranj - Na Slovenskem trgu bo jutri, v soboto, ob 19. uri glasbeno scenski dogodek, na katerem sodelujejo: Alenka Vidrih, igralka in pevka francoskih šansonov, Vlado Kreslin & Mali bogovi, skupina Miladojka Youneed in plesna skupina Diesel dance group. Prireditev bo napovedal manjši ognjemet, ta bo pospremil tudi zaključek prireditve. Že popoldne pa bo prireditev, ki jo organizira Gauloises Blondes, napovedal balon balonarskega kluba Zmajček in akrobatski skoki z elastiko s platforme avtodvigala. Med nastopom skupine Miladojka Youneed bosta študenta likovne akademije Ljubljana izvedla tako imenovani body painting.

Lovci na Ledinah

Jezersko - Na Ledinah bo jutri, 11. junija, ob 11. uri mednarodno smučarsko tekmovanje za "pokal kristalnega gamsa". Prvo tovrstno tekmovanje organizirata LD Jezersko in Lovska zveza za Gorenjsko. • **(až)**

Lovimo poletje

Radovljica - Na osnovni šoli Stane Žagar v Lipnici bo jutri, v soboto, ob 9. uri otroško kulturno srečanje z naslovom Lovimo poletje.

Obletnica tržiške šole

Tržič - Danes ob 17. uri bodo pri osnovni šoli Zali Rovt v Tržiču odprli prenovljeno šolsko igrišče. Uro zatem se bo začela prireditev ob 30-letnici šole, med katero ne bo manjkalo plesa, pesmi, glasbe in humorja vsakršne vrste. Pripravljajo tudi zabavno modno revijo šestošolcev, srečelov in pogostitev obiskovalcev. • **S. S.**

Lokostrelska tekma

Škofja Loka - Lokostrelska sekcija pri Partizanu Škofja Loka bo jutri, v soboto, priredila prijateljsko tekmo v disciplini hunter-fielt na vojaškem strelišču v Crngrobu pri Škofji Loki. Tekma se bo začela ob 10. uri.

V župnijski cerkvi

Kranj - V župnijski cerkvi Kranj - Šmartin bo v nedeljo, 12. junija, ob 15. uri srečanje cerkvenih zborov.

Letni koncert

Kranj - Mešani pevski zbor ISKRA Kranj pod vodstvom dirigenta Dušana Bavdka vabi na svoj letni koncert. Prireditev bo jutri, v soboto, ob 20. uri v dvorani kranjske Gimnazije. Program koncerta obsega slovenske ljudske pesmi in pesmi drugih narodov.

Radolško poletje

Radovljica - V okviru poletnih prireditev ZKO Radovljica pod naslovom Radolško poletje bo jutri, v soboto, ob 20.30 v Kulturnem domu Podnart letni koncert Moškega pevskega zbora Podnart pod vodstvom Egija Gašperšiča. V prvem delu koncerta so na sporedu izbrane slovenske umetne pesmi, v drugem delu pa bo zbor pel doslej neznane in še neobjavljene slovenske ljudske pesmi, kot jih je zapisala Tončka Marolt. Za zbor jih je priredil dirigent Egi Gašperšič.

Jubilejni koncert

Boh. Bistrica - V Kulturnem domu Joža Ažmana bo jutri, v soboto, ob 20.30 koncert ob desetletnici ustanovitve Moškega pevskega zbora Bohinj pod vodstvom Edija Zaveršnika. Kot gost bo nastopil tudi Mešani pevski zbor Valentin Vodnik Koprivnik - Gorjuše.

Srečanje pihalnih orkestrov

Češnjica - Pod Zadružnim domom v Češnjici prireja ZKO Škofja Loka jutri, v soboto, ob 19. uri Občinsko srečanje pihalnih orkestrov. Nastopili bodo: Pihalni orkester Alpina Žiri, Pihalni orkester Škofja Loka in Pihalni orkester Alples Železniki.

Britanska pihalna godba

Ljubljana - V atriju Narodnega muzeja bo danes, v petek, ob 19.30 koncert Pihalne godbe 1. polka kraljičinih dragoncev iz Velike Britanije. Godba spremlja polk, ki je trenutno v Nemčiji vsepovsod in sodeluje na mednarodnih festivalih pihalnih godb po Evropi.

Razstave

Vitraži in tkanice Škofja Loka

- V galeriji Fara bodo danes, v petek, ob 19. uri odprli razstavo dveh oblikovalk: Lena Šajn bo predstavila vitraže, Majda Mrzelj pa tkanice. Razstava nosi naslov Ujeti simboli.

Skupinska razstava

Jesenice - V razstavnem salonu Dolik bodo danes, v petek, ob 18. uri odprli skupinsko razstavo likovnih del članov Dolika. Na razstavi se predstavlja kar dvajset likovnikov. Otvoritev razstave bo popestril krajši kulturni program.

MERKUR
TC DOM
Ljubo doma...
NAKLO

Teden gradbenih materialov
od 13. do 18. junija

mešalec za beton AL-KO, 120 l
~~39.000 SIT~~
33.000 SIT

10% POPUST
za ves izolacijski material in betonsko galanterijo

nasajena lopata metača
~~1.569,70 SIT~~
1.019,20 SIT

samokolnica za kmetijstvo LIV
~~6.756,70 SIT~~
5.197,50 SIT

Z Merkurjevo kartico zaupanja še najmanj 4% in največ 8 % ceneje.

Navedeni in ves drugi gradbeni material lahko kupite po ugodnih nakupnih pogojih: na tri čeke, na štiri čeke z mesečnim odlogom (prvi ček plačate šele naslednji mesec), na posojilo na 5, 6, 9 ali 12 mesecev brez pologa.

RADIO KRANJ 97.3 FM STEREO

Odprto prvenstvo RADIA KRANJ v ROLANJU
na tekaški stezi na Kokrici sobota 11. junija, ob 10.
Vabljeni - veselo bo!

RADIO KRANJ 97.3 FM STEREO