GORENJSKI GLAS

Leto XLVI - št.79 - CENA 70 SIT

Kranj, torek, 12. oktobra 1993

Da bomo gradili avtoceste je jasno

Kaj pa obstoječe ceste pozimi?

Ni več izgledov in možnosti, da bi se sistemsko in organizacijsko zimsko vzdrževanje cest spremenilo. 31. decembra o polnoči pa bodo cestnim podjetjem po sedanjih pogodbah prenehale obveznosti in odgovornosti na cestah.

Kranj, 11. oktobra - Prihodnje leto bomo gradili avtoceste. Kje, je že več ali manj znano, koliko in predvsem kako, pa se bo moralo še izkristalizirati. Znano je tudi, da bo to zimo vzdrževanje cest moralo potekati še po starem, saj ni več možnosti, da bi se sistemsko in organizacijsko stvari uredile drugače, pa čeprav se je zakonodaja spremenila. Glede na dolgoročno napoved nemških meteorologov, da se bo tokrat ponovila zima iz leta 1952/53, pa se kaj lahko zgodi, da bo potreben še en zakon in sicer sprejem po hitrem postopku, da naj bo tudi ta zima takšna, kot so bile zadnja leta.

Z določbami o gospodarskih javnih službah so ceste in pripadajoča cestna infrastruktura ter oprema postali last države. S tem je pretrgana že zadnja vez z dosedanjim zakonom o cestah in cestnim podjetjem je edina povezava z njimi ostala le še pogodba z ministrstvom za promet in zveze. S tem pa je tudi jasno in gotovo, da sedanje pogodbe o vzdrževanju veljajo le še do 31. decembra do polnoči. Potem pa bodo dosedanjim upravljalcem in vzdrževalcem prenehale obveznosti in sedanje odgovornosti. Nekateri se že hudomušno sprašujejo, ali bo zato potreben sprejem zakona po hitrem postopku, da bo tudi letošnja zima takšna, kot so bile dosedanje v zadnjih letih.

Več na 3. strani. **A. Žalar**

Na štirih kolesih

Danes teden, 19. oktobra, bo v Gorenjskem glasu izšla zanimiva priloga z naslovom Na štirih kolesih. V njej boste prebrali vse, kar je v zvezi z avtomobili in avtomobilizmom; od ponudbe, vzdrževanja, nasvetov pred zimo, servisiranja. Ob tem pa naj vas že zdaj spomnimo, da bo podrobno obrazloženo tudi dvojno jamstvo iz tako imenovanega obveznega zavarovanja oziroma zavarovanja avtomobilske odgovornosti. Dvojno jamstvo je namreč 5. oktobra uvedla Zavarovalnica Triglav d.d. - Območna enota Kranj. (až)

Plačilna kartica ACTIVA
DENAR ZA AKTIVNE
Ljubljanska banka
Gorenjska banka d.d., Kranj

Vlada napoveduje nove davke

Davek na avtomobile prihodnje leto

Ljubljana, 12. oktobra - Finančni minister Mitja Gaspari je pretekli teden napovedal nekatere nove davke. Zaradi milejšega primeža dohodnine, ki bo v prihodnje še dodatno razbremenila državljane z nižjimi prejemki, in približevanja davčnim sistemom, ki jih poznajo zahodne razvite države, lahko prihodnje in naslednja leta pričakujemo višje obremenitve za premožnejše sloje. Finančni minister je povedal, da bosta v državnem zboru kmalu predloga zakonov o višji obdavčitvi pogodbenega dela in obdavčitvi tako imenovanega "premičnega premoženja" oziroma avtomobilov. To bo davek na posest avtomobilov, veljati pa naj bi začel prihodnje leto. Napovedan je tudi nov davek na nepremičnine, davek na dodano vrednost pa naj bi Slovenija uvedla do leta 1996.

Ker mora vlada nadomestiti izpad denarja v občinskih in republiškem proračunu, je že uvedla davek na igralne avtomate izven igralnic. Ta denar gre v občinske proračune. Državnemu zboru pa sta tudi že predlagana predlog zakona o posebnem prometnem davku od posebnih iger na srečo in predlog zakona o začasni ureditvi izdajanja dovoljenj za razširitev ali preselitev dejavnosti oziroma dela dejavnosti prirejanja posebnih iger na srečo. **Vlada predlaga državnemu zboru sprejem obeh zakonov po hitrem postopku.** S tem bi izpopolnili vrzel, ki nastaja zaradi počasnega sprejemanja "krovnega" zakona o igrah na srečo. Pri prvem zakonu gre za dodatno obdavčevanje dobička. Osnova za izračun bo vrednost prejetih vplačil, zmanjšana za vrednost dobitkov. Razpon davčne obremenitve je od 5 do 40 odstotkov. Drugi zakon pa zaostruje nadzor nad širjenjem igralništva. Širitve ali selitve dejavnosti ne bodo mogoče brez dovoljenja ministrstva za finance v soglasju z ministrstvom za gospodarske dejavnosti in ministrstvom za notranje zadeve. **J.Košnjek**

Kranj ima festival festivalov

Kranj, 11. oktobra - Zamisel Oktober v Kranju je recimo uspela. V petek, 8. oktobra, zvečer je (kljub prav takrat in kakšne pol urej prej zelo slabemu vremenu) večnamenska dvorana Gorenjskega sejma v pravem pomenu besede delovala kot festival letošnjih festivalov narodnozabavne glasbe v Sloveniji. V skoraj do zadnjega kotička napolnjeni dvorani so obiskovalci med šestimi ansambli in dvanajstimi letošnjimi najboljšimi skladbami na različnih festivalih po Sloveniji izbrali Naj vižo 93. Izbrali pa so skladbo ansambla Jožeta Skubica in Slapov iz Grosuplja z naslovom Ne reci nikdar. Več v Panorami. A. Ž. - Foto: G. Šinik

Železarji med državnimi svetniki in poslanci

Jesenice, 12. oktobra - Danes bo na Jesenicah seja jeseniškega izvršnega sveta, na kateri bodo med drugim obravnavali tudi informacijo o sklepih vlade k poročilu o uresničevanju sanacijskega programa slovenskih železarn in o korekciji bilance uspeha.

Včeraj dopoldne pa se je prvič sploh zgodilo, da so se po dobri volji državnega sveta - kakor je dejal njegov član Albert Vodovnik - sredi Ljubljane zbrali na posvetu železarski strokovnjaki in skupaj s sindikati ter nekaterimi poslanci ter predstavniki vlade temeljito spregovorili o sanaciji in lastninjenju slovenskih železarn. Razprava je bila zelo zanimiva, polemična, predvsem pa strokovna, o čemer bomo poročali v naslednji številki.

Ob tem ne moremo mimo hvalevrednega dejstva, da tokrat sindikati niso nemočno protestirali pred parlamentom, ampak so skupaj z železarskimi strokovnjaki, člani sveta in poslanci skupaj sedeli v klopeh državnega sveta. Tokrat so bili to slovenski železarji iz vseh treh slovenskih železarn in managerji železarskih firm. Kako prav bi bilo, ko bi takšen dialog postal praksa tudi za druge dejavnosti in bi tako pred sabo, predvsem pa pred svetom, pokazali, da nam ne gre le za uveljavljanje lastnih interesov za vsako ceno, na načine, ki ne dajo nobenega uspeha, ampak da tudi v Sloveniji narodnogospodarske probleme rešujemo v strpnem dialogu in ob sodelovanju strokovnjakov, politikov in države. **D.Sedej**

Skoraj 400 milijard v prihodnjem državnem proračunu

Vlada sprejela proračunski memorandum

Ker gledajo vladne stranke različno na delitev proračunskega denarja, se utegnejo odnosi v večinski koaliciji zaostriti, predvsem na postavki za obrambo.

Ljubljana, 12. oktobra - Vlada je pretekli četrtek sprejela proračunski memorandum za prihodnje leto in ga posredovala v obravnavo državnemu zboru. Memorandum določa izhodišča za gospodarsko in socialno politiko v prihodnjem letu. V memorandumu je zapisano, da bodo proračunski odhodki znašali 398 milijard tolarjev, da bo primanjkljaj 16,5 milijarde ali 1 odstotek bruto družbenega proizvoda, kolikšna naj bi bila tudi gospodarska rast po nekaj letih stagnacije in upadanja. Letna inflacija naj bi bila 13-odstotna, javna poraba pa naj bi prihodnje leto padla z 49,7 na 47,8 odstotka bruto družbenega proizvoda. Politika plač bo restriktivna, rebalans pa bo mogoč le ob soglasju državnega zbora. Rast nezaposlenosti naj bi postopoma ustavili. V proračunu naj bi dodatno zbrali 25 milijard tolarjev, za ceste in za obrambo. Odstotek za slednjo naj bi se z 1,5 povišal na 2,1 odstotka bruto družbenega proizvoda. Za pomembno pomoč podjetjem šteje vlada manjšo obremenitev dela oziroma delovne sile z okrog 48 na 45,5 odstotka.

Proračun bo zanesljivo tudi politično vprašanje. V vladni koaliciji so že očitna razhajanja, predvsem glede izdatkov za obrambo, kjer ima Združena lista drugačno mnenje kot krščanski demokrati in socialdemokrati. Premier dr. Janez Drnovšek je že pokaral Združeno listo, pomenljiv pa je njegov pogovor s Slovensko ljudsko stranko. Ali je bilo to le svarilo Združeni listi ali pa napoved spremeb vladne koalicije. Usoda proračuna pa bo odvisna tudi od zakonov in obveznosti, ki mu jih bodo naložili poslanci državnega zbora s prejemanjem zakonov. J.Košnjek

Razstava v Mestni hiši Kranj

Krhka antična steklovina

Kranj - V Stebriščni dvorani kranjske Mestne hiše je te dni na ogled razstava antičnega stekla, ki ga je pripravil Arheološki muzej iz Zadra. Kranjsko razstavišče je že dvajseto slovensko razstavišče, ki gosti to znamenito zbirko stekla iz Argyruntuma, saj so popotovanje zbirke dohitele vojne na nekdanjem jugoslovanskem ozemlju. Marsikateri predmet iz nekdanje rimske nekropole (lončeno in kovinsko posodje, koščen, kovinski in jantarni nakit, oljenke, orodje in drugo) sodi v sam kakovostni vrh nekdanje antične obrti in umetnosti: antično steklo, ki se predstavlja v 145 primerkih, večinoma prosto pihanih brez kalupa, pa so prav tako predmeti izjemne lepote, domiselnosti in privlačnosti oblik. Večina predmetov je uporabne vrednosti predvsem v gospodinjstvu, pa tudi v kozmetične farmacevtske in medicinske namene. Del steklenega posodja - steklene žare in male cevaste steklenice pa so bile sestavni del posmrtnih obredov. Razstava stekla iz 1. do 4. stoletja našega štetja bo na ogled do konca meseca. .
Foto: Gorazd Šinik

JEKLO TEHNA
ŽELEZNINA ZAPLOTNIK
Škofjeloška 56, Kranj, tel.: 311-378, 311-984
VSE ZA VODOVOD
Prodaja na več čekov

Jesenice so dihale s hokejem

Kazahstanci zmagali, Jeseničani navdušili

Jesenice, 11. oktobra - Slovenski državni hokejski prvaki so na četrtfinalnem turnirju državnih hokejskih prvakov dokazali, da upravičeno branijo naslov slovenskih šampionov in da znajo strniti moči, ko je najbolj potrebno. Potem ko so po odlični petkovi igri vendarle zmagali kazahstanski prvaki, favorizirana ekipa Torpeda, so Jeseničani premagali Zagrebčane in v nedeljo v odločilni tekmi praktično "povozili" avstrijske prvake, ekipo Beljaka.

Jeseničani že jutri, v nadaljevanju slovenske lige v derbiju kola, pričakujejo ljubljansko Olimpijo Hertz. Več o hokejskih in ostalih rezultatih gorenjskih športnikov pa pišemo v današnji Stotinki. **V. Stanovnik**

GORENJSKI GLAS
MALI OGLASI (064) 217-960

Narodna in univerzitetna knjižnica LJUBLJANA

SLOVENCI **PO SVETU**

Deželni glavar ponudil roko sprave

Na nedeljski osrednji slovesnosti ob 73. obletnici koroškega plebiscita je koroški deželni glavar dr. Christoff Zernatto ponudil slovenski manjšini roko sprave.

Tradicionalno bučno in protislovensko nastrojeno uradno praznovanje 10. oktobra, dneva koroškega plebiscita, je bilo letos mirnejše in spravljivejše. Na slovesnosti, ki so jo v počastitev 73. obletnice plebiscita skupno priredili koroška deželna vlada, brambovci in Heimatdienst, je bil med govorniki tudi **predsednik avstrijske svobodnjaške stranke dr. Jorg Haider.** Ta je ponovil že znane trditve o nevarnosti slovenskih zahtev po koroškem ozemlju in zahteval, da postane 10. oktober državni in dela prost dan. Ta zahteva za zdaj še ni naletela na pretirano ugoden odmev, posebno med predstavniki gospodarstva ne. Slavnostni govornik je bil tudi **koroški deželni glavar dr. Christoff Zernatto.** Povedal je, da je manjšinsko vprašanje v Avstriji in na Koroškem vzorno urejeno. Slovenski manjšini je ponudil roko sprave in sodelovanja. Potožil pa je, da se je sodelovanje med Slovenijo in Koroško, odkar je postala Slovenija samostojna država, zmanjšalo. Ljubljana se raje pogovarja z Dunajem, čeprav je prav Koroška veliko pomagala pri osamosvajanju Slovenije in tega Slovenija ne bi smela pozabiti. Čez dve leti, ko bo 75. obletnica plebiscita, bo na Koroškem veliko slavje in takrat bodo nanj povabljeni predstavniki vseh sosednjih dežel. Ta dan naj bi postal praznik miru v regiji Alpe Jadran. Predstavile naj bi se vse regije in države s svojimi značilnostmi. Tudi Slovenci na Koroškem. Slovenci, tako so prvi odmevi, nimajo nič proti takšnemu povezovalnemu prazniku. Le datum ni najprimernejši, saj je bil ta dan vsa leta dan najhujših napadov na Slovence. Ker bodo drugo leto na Koroškem volitve, moramo letošnje spravljivejše tone plebiscitnega praznovanja gledati tudi v tej luči. . **J.Košnjek**

Jubilej dr. Francija Zwittra

Eden najvplivnejših voditeljev Slovencev na Koroškem dr. Franci Zwitter je v nedeljo praznoval 80. obletnico življenja. Pretekli teden je Zveza slovenskih organizacij na Koroškem, katere dolgoletni predsednik je bil slavljenec, priredila sprejem v Miklavževi gostilni v Bilčovsu. Razen sodelavcev s Koroške so se ga udeležili dr. Peter Vencelj, državni sekretar za Slovence po svetu, Jože Jeraj, generalni konzul Slovenije v Celovcu, in Janez Strgar z Inštituta za narodnostna vprašanja v Ljubljani. Dr. Zwitter je imel veliko vrlino: bil je strpen do drugače mislečih, priznaval je razlike v slovenski manjšini, vendar jih ni nikdar zaostroval in s tem krhal enotnosti.

Gibanje za življenje

Življenje je čudoviti dar

Ljubljana, 12. oktobra - Teden za življenje, ki ga je pretekli teden organiziralo slovensko Gibanje za življenje, nastalo leta 1987, je uspel in je bil končan z nedeljsko nadškofovo mašo v Dravljah. Teden bi se moral nadaljevati v mesece in leta. V gibanju za življenje deluje že nad 1500 ljudi. Zanje je življenje čudoviti dar in cilj, da bi postala Slovenija država odprtih, pogumnih in veselih ljudi. Slovensko gibanje je pripravilo pretekli teden na Teološki fakulteti dobro obiskan seminar. Bil naj bi uvod v praznovanje mednarodnega leta družine, kar bo po sklepu organizacije Združenih narodov prihodnje leto. Človeško življenje in življenje nasploh je danes še pomembnejše zaradi tega, ker je v svetu toliko dejanj, ki so usmerjena zoper življenje.

Povabilo iz uredništva Gorenjskega glasa:

VPRAŠAJTE PREDSEDNIKA !

V petek, 22. oktobra 1993 ob 19. uri
v restavraciji KOMPAS HOTELA BOHINJ -

GLASOVA PREJA

gost: **predsednik države MILAN KUČAN**
voditelj: **Viktor Žakelj**

Vabimo Vas, da nam sporočite Vaša vprašanja, ki jih bomo na Glasovi preji zastavili predsedniku države ter o odgovorih (in celotni Glasovi preji) objavili zapis na "Odprtih straneh" Gorenjskega glasa 29. oktobra. Vprašanja predsedniku države lahko pošljete pismeno na Uredništvo Gorenjskega glasa, Zoisova 1, Kranj (za Glasovo prejo) ali pa nam jih sporočite po telefonu 064/211-860, kjer tudi lahko rezervirate sedež v Restavraciji Kompas hotela Bohinj za Glasovo prejo 22. oktobra.

Država Slovenija urejuje grobišča vojakov tujih armad in vojnih ujetnikov

Sto tisoč jih počiva v slovenski zemlji

V soboto je bila otvoritvena svečanost na obnovljenem pokopališču avstroogrskih vojakov in vojnih ujetnikov v Ukancu v Bohinju, pod spodnjo postajo žičnice na Vogel, kjer poživa skoraj 300 mož in fantov iz večine držav, ki so bile v prvi svetovni vojni del Avstro-Ogrske. Država Slovenija tako uresničuje svojo dolžnost do tujih vojakov, padlih in pokopanih na naših tleh.

Ukanc v Bohinju, 9. oktobra - "Ne glede na kraj, obdobje, poreklo, pripadnost ali državo je smrt najvišja cena, ki jo plača vojak, brez vpliva na svojo usodo. Obeležitev spomina je majhna oddolžitev živih," sta zapisala na vabilo za sobotno svečanost na prenovljenem vojaškem pokopališču v Ukancu **državni sekretar v ministrstvu za delo, družino in socialne zadeve Janko S. Stušek in veleposlanica Republike Avstrije v Ljubljani Jutta Bastl - Stefan.** Razen njiju sta na svečanosti, ki so se je s prapori udeležili člani vojaških veteranskih organizacij iz Slovenije in Avstrije, diplomatski predstavniki držav, iz katerih so v Ukancu pokopani vojaki in vojaški ujetniki, zastopniki radovljiške občine in bohinjske krajevne skupnosti, predstavniki slovenskega zunanjega in obrambnega ministrstva, govorila **radovljiški župan inž. Vladimir Černe in predstavnik avstrijskega črnega križa Franz Rabl.** Ta organizacija skrbi za grobove avstrijskih vojakov iz I. svetovne vojne v Avstriji in na tujem. "Kljub temu da pretekli časi niso dovoljevali objektivnega spomina, je med Bohinjci vedno vladal spoštljiv odnos do nesrečnikov, ki so tu našli zadnji dom. Večkrat so na tem pokopališču gorele svečke, zadnje čase za je za pokopališče vzorno skrbelo Turistično društvo," je dejal radovljiški župan inž. Vladimir Černe. "Časi so se spremenili in prvič dajemo temu pokopališču dolžen pomen in spomin s strani oblasti." Franz Rabl se je zahvalil vsem tistim, ki so v preteklosti zahajali na to pokopališče in skrbeli zanj ter prižigali svečke.

Avstrijski poklon borcem NOV

Delegacija Republike Avstrije je položila vence na pokopališču v Ukancu, razen tega pa tudi na grobišču na Rebru ter pred spomenik žrtvam narodnoosvobodilnega boja v Bohinjski Bistrici. Tu je imela pihalna godba iz avstrijske Štajerske tudi promenadni koncert. Ta godba je razen okteta LIP Bled in igralcev iz Bohinjske Bistrice sodelovala v kulturnem programu na svečanosti.

Bolečini naj se tokrat pridruži tudi veselje. **Avstrijska veleposlanica Jutta Bastl - Stefan** je navzoče spomnila, da so nekdaj imenovali prvo svetovno vojno "velika vojna", in da so takrat pošiljali v boj kot človeški material predvsem pripadnike nenemških narodov. Pozvala je k delovanju za mir in opozorila na grozeče in strašne dogodke v bivši Sovjetski zvezi in Jugoslaviji, na nacionalizem. Evropa se ni začela povezovati samo zaradi gospodarskih ciljev, ampak tudi zaradi interesov miru. Izrazila je veselje, da v Ukancu stotijo z ramo ob rami ljudje, vojni veterani iz Avstrije in Slovenije, ki so se pred pol stoletja borili drug proti drugemu. Danes je tako druženje mogoče, preteklosti pa se moramo skupaj spominjati, je povedala veleposlanica. **Državni sekretar Janko S. Stušek** je spomnil, da v preteklosti ni bila navada, da bi se skupaj spominjali žrtev vojne. Vendar je skrb za grobove v duši Slovenca. Krivi bi bili, če te svoje dolžnosti ne bi opravili, saj razmere niso več ovira. Tudi gospodarske težave ne. Vsak vojak ima po ženevskih konvencijah pravico do groba in poimenovanja tega groba. Slovenija bo to spoštovala, v tem duhu pa bo skrbela tudi za grobove Slovencev, ki so padli v drugih državah. To so stvari, ki ustvarjajo odnos med ljudmi, ki so opomin živim. S tem se ohranjajo človečnost, kultura in evropska raven življenja. Stušek se je zahvalil vsem, ki so sodelovali pri urejevanju vojaškega pokopališča v Ukancu, kjer je označenih 296 grobov. Tudi vsem tistim, ki so v preteklosti samoiniciativno izkazovaličast mrtvim vojakom in vojnim ujetnikom. Bohinjsko pokopališče iz prve svetovne vojne je največje izven Primorske. Tu so pokopavali v letih 1914 do 1917, ko je divjala Soška fronta in je vodila preko Bohinja pomembna oskrbovalna pot. **Pokopališče sta blagoslovila s strani slovenske cerkve prelat Rafko Leskik, arhidiakon za Gorenjsko, in s avstrijske strani monsinjor Anton Schneidhofer. Besedilo in slika J.Košnjek**

Blizu sto tisoč grobov

Po podatkih ministrstva za delo, družino in socialne zadeve, ki bo kmalu poslalo v državni zbor predlog zakona o urejanju grobišč padlih vojakov tujih armad, je v Sloveniji 64 grobišč iz prve svetovne vojne in 10 iz druge. Na grobiščih iz prve svetovne voje je pokopanih 86.351 vojakov, na grobiščih iz druge svetovne vojne pa okrog 8300. Slovenci pa so padali na tujem. V Avstriji je 54 grobišč in grobov, v Italiji nekaj nad 10, na Hrvaškem pa na Rabu, kjer je bila pred kratkim spominska svečanost ob 50. obletnici osvoboditve taborišča.

STRANKARSKE **NOVICE** STRANKARSKE **NOVICE**

Socialdemokrati v Lizboni

Kranj, 12. oktobra - Med strankarskim dogajanjem preteklega tedna postavljamo na prvo mesto sejo sveta Socialistične internacionale in njenih organov, na kateri sta bili dve delegaciji iz Slovenije: **delegacija socialdemokratske stranke Slovenije pod vodstvom Janeza Janše in delegacija Združene liste socialnih demokratov, ki jo je vodil Janez Kocjančič.** Janševa stranka je že članica internacionale, Kocjančičeva pa si za članstvo prizadeva. Na sprejem upa čez dve leti, ko bo kongres internacionale.

Predsednik evropskega foruma za demokracijo in solidarnost, ki deluje v okviru Socialistične internacionale, avstrijski socialist dr. Heinz Fischer, in predsednik Združene listev socialnih demokratov Janez Kocjančič sta podpisala vabilo za seminar o socialnih problemih v deželah tranzicije, ki bo 19. in 20. novembra v Ljubljani.

Zeleni Kranja sporočajo članom in simpatizerjem, da imajo od oktobra dalje uradne ure na sedežu stranke v Poštni ulici v Kranju 3, četrto nadstropje, **vsako sredo od 9. do 10. ure in vsak četrtek med 16. in 17. uro.** V teh urah je tudi odprt telefon na številki 221 - 748, na katerem sprejema stranka pobude in mnenja.

Slovenska nacionalna stranka, katere predsednik Zmago Jelinčič je vložil predlog zakona o preprečevanju dvojnega državljanstva (državni zbor je obravnavo zavrnil) meni, da je zavrnitev dokaz, da gre parlamentarnim strankam samo za nabiranje političnih točk, ne pa za interese države Slovenije in Slovencev. Nacionalno stranko so ob pripravi tega zakona pustili ob strani, zato je sama pripravila svoj predlog. Kljub temu bo stranka sedaj podprla vladni predlog. **Slovenska nacionalna stranka bo vložila zahtevo po reviziji zakona o državljanstvu, zbira pa tudi podpise za referendum o tem.** Nacionalsocialna zveza je zavrnila združitev podpisov. Sploh pa SNS dvomi o resničnosti števila podpisov Nacionalsocialne zveze.

Kranjski odbor Socialdemokratske stranke Slovenije ugotavlja, da žal ustanovne listine in deklaracije o miru in sožitju ne veljajo več. Svetovna politika upošteva le še moč in silo. Tik ob meji Republike Slovenije padajo rakete in grmijo topovi. Ob tem se znova in znova oglašajo neodgovorni demagogi z nekakšno dilemo: ali otroške dodatke ali obramba. Socialdemokratska stranka to demagogijo zavrača, saj je dilema lažna. Smo za čim prejšnje izplačevanje otroških dodatkov, obenem pa mora naša država poskrbeti tudi za varnost. Ne želimo biti ovca pred vhodom v balkansko klavnico. Naša skupna želja je, da bi otroci odraščali v miru in varno.

Demokrati bodo sprožili ustavni spor

Demokratska stranka napoveduje možnost sprožitve ustavnega spora glede ustanovitve družbe za graditev avtocest. Delniška družba omogoča tujemu kapitalu, da postane trajni lastnik nepremičnin v Sloveniji, kar pa je protiustavno. Nova družba je začetek razkroja javnih financ. **Kritični so bili tudi do zunanjega ministrstva, kjer za uspeh razglašajo višje stroške zaradi odprtja novih veleposlaništev. Po tej logiki bi bila Slovenija uspešna, če bi odprla še 50 veleposlaništev, od katerih stane vsako od 200 do 400 dolarjev letno, je dejal Igor Omerza.** Sploh pa državnemu zboru niso znana pravila uporabe reprezentance, vozil, letala, dnevnic in stanovanj.

Zbral J. Košnjek

Slovenska nacionalna stranka Gorenjske

Uredili svoje vrste

Kranj, 7. oktobra - V ponedeljek je bil v Kranju sestanek predstavnikov območnih odborov Slovenske nacionalne stranke iz vseh petih gorenjskih občin (občino Škofja Loka je zastopal območni odbor SNS Žiri), na katerem so izvolili tudi predsedstvo te stranke za Gorenjsko. Predsedstvo, v katerem sta iz vsakega območnega odbora po dva člana, bo vodil Igor Dolhar, ki bo hkrati tudi član predsedstva stranke v Ljubljani in torej vez med centralo stranke in gorenjsko podružnico. Pri tem je dejal, da se s tem zaključuje konsolidacija stranke po pretresih, ki jih je doživela ob razkolu in da bodo le s trdim in doslednim delom volilcem dokazali, da nanje niso pozabili.

Občinski odbor SNS Kranj prireja v petek, 15. oktobra ob 19. uri v hotelu Creina v Kranju okroglo mizo s predsednikom stranke Zmagom Jelinčičem o aktualnih političnih in gospodarskih razmerah v Sloveniji. Na okroglo mizo vabijo vse člane stranke pa tudi simpatizerje. **Š.Ž.**

GORENJSKI GLAS
Ustanovitelj in izdajatelj: Časopisno podjetje GORENJSKI GLAS KRANJ

Uredniška politika: neodvisni nestrankarski politično informativni poltednik s poudarkom na dogajanjih na Gorenjskem / **Predsednik časopisnega sveta:** Ivan Bizjak / **Direktor in glavni urednik:** Marko Valjavec / **Odgovorna urednica:** Leopoldina Bogataj / **Novinarji in uredniki:** Helena Jelovčan, Jože Košnjek, Lea Mencinger, Stojan Saje, Darinka Sedej, Vilma Stanovnik, Marija Volčjak, Cveto Zaplotnik, Danica Zavrl - Žlebič, Andrej Žalar, Štefan Žargi / **Lektoriranje:** Marjeta Vozlič / **Fotografija:** Gorazd Šinik / **Priprava za tisk:** Media Art, Kranj / **Tisk:** Podjetje DELO - TČR, Tisk časopisov in revij, Ljubljana / **Uredništvo:** Zoisova 1, Kranj, telefon: 211-860, 211-835, telefax: 213-163 / **Naročnine, uprava, propaganda, oglasi:** Bleiweisova 16, Kranj, telefon: 218-463, telefax: (064) 215-366 / **Mali oglasi:** telefon: 217-960 - sprejemamo neprekinjeno 24 ur dnevno na avtomatskem odzivniku; uradne ure: vsak dan od 7. do.15. ure / Časopis izhaja ob torkih in petkih. Naročnina: trimesečni obračun - individualni naročniki imajo 20 odstotkov popusta. Za tujino: letna naročnina 140 DEM. Oglasne storitve: po ceniku. Prometni davek po stopnji 5 odstotkov v ceni časopisa (mnenje RMI 23/27-92), CENA IZVODA: 70,00 SIT.

Cestarji bodo to zimo ceste vzdrževali še po starem

Potrebna bo nova pogodba o zimi

Če ne bo hujšega, nam bo morda tudi to zimo na cestah zima prizanesla in nam tudi soli ne bo primanjkovalo. Cestarje pa vseeno skrbi birokracija.

Ljubljana, 9. oktobra - Z 2. rallyjem mazda se je končal letošnje državno prvenstvo. Tudi tokrat je bila prepričljivo najboljša posadka Tomaž Jemc - Vilma Repe, državni prvak pa je postal Idrijčan Darko Peljhan. Žal se je v zadnji HP pripetila huda nesreča posadke Peter Janežič - Sašo Pucelj.

Časa je sicer še kar nekaj, recimo dovolj, da bo Ministrstvo za promet in zveze lahko pravočasno sklenilo dodatne ali nove pogodbe vsaj za prve tri mesece v prihodnjem letu o zimskem vzdrževanju magistralnih in regionalnih cest, saj nam o polnoči konec leta sedanje pogodbe potečejo, pravi direktor Cestnega podjetja Kranj **inž. Bogdan Drinovec.** Res pa je, da se lahko tudi zaplete in "razmišljanje" o srejetju zakona po hitrem postopku, da bi bila tudi letošnja zima takšna kot lanske, ni le hudomušna napoved. Upajmo, da se nemški meteorologi motijo, ko so v dolgoročni napovedi obljubili takšno zimo, kot je bila v letu 1952/53, ko smo kidali sneg s streh na hišah.

"Kar zadeva zimskmo službo na 101 kilometru magistralnih in 435 kilometrih regionalnih cest na Gorenjskem, smo v Cestnem podjetju Kranj pripravljeni nekako tako, kot smo bili v zadnjih zimah. Pravzaprav nas posebno ne skrbi. Ker bo očitno potrebno podaljšanje oziroma sklenitev pogodb z Ministrsvom vsaj za prvo trimesečje, kar pa najbrž ne bo problem, nas ta trenutek še najbolj skrbi sol. Za 544 kilometrov lokalnih cest na Gorenjskem, kolikor jih bomo že pač vzdrževali (ponekod jih KS vzdržujejo same), imamo sol, dobili pa smo jo po zelo ugodni ceni, že pripravljeno. Za regionalke in magistralke pa čakamo navodila "z vrha" o najcenejšem ponudniku. Bojim se, da se ne bo zaradi birokracije prav pri iskanju najcenejšega ponudnika soli časovno preveč zapletlo in bomo nazadnje vseeno s težavo dobili pravočasno dokaj drago sol."

V Sloveniji potrebujemo za zimsko službo na cestah okrog 40 tisoč ton soli, na Gorenjskem pa okrog štiri tisoč. Nedvomno gre za lepe denarje in seveda tudi za računico, vendar pa je nevarnost, da se predolgo iskanje in čakanje na najugodnejšega ponudnika izteče kot račun brez krčmarja."

Trenutno pa imajo v Cestnem podjetju Kranj na gorenjskih cestnih odsekih kar precej dela. Velikih investicij seveda ni, je pa kopica manjših gradbišč, za katera so poskrbele predvsem krajevne skupnosti po gorenjskih občinah. Dela je pravzaprav več, kot ga je bilo recimo lani ta čas. Vendar pa je k temu pripomogla cena, ki je ugodnejša od lanske, je povedal inž. Bogdan Drinovec. **A. Žalar**

Hrušica - Vrba konec meseca

Čeprav smo pričakovali, da bomo več in bolj podrobno izvedeli minuli teden na novinarski konferenci o Cestarskih dnevih, ki se bodo začeli jutri na Rogli, nam je uspelo slišati le neuradno napoved. Do konca tega tedna naj bi bil po programu končan tehnični prevzem celotnega odseka gorenjske avtoceste od Hrušice do Vrbe. Tako je zdaj na trasi okrog 60 različnih strokovnjakov. Odprtje AC Hrušica - Vrba pa je pričakovati konec tegameseca.

Cestarski dnevi

Jutri, 13. oktobra, se bodo na Rogli začeli letošnji tradicionalni Cestarski dnevi 93. Na strokovnem srečanju domačih in tujih strokovnjakov s področja gradnje in vzdrževanja ter načrtovanja cest bodo tokrat že prvi dan največ govorili o programu gradnje avtocest v Sloveniji prihodnje leto. Gre za najmanj sedem, govori pa se celo o 14, gradbišč prihodnje leto in o izgradnji 50 kilometrov novih avtocestnih odsekov. Kaj, koliko in kako bomo prihodnje leto gradili, bo najbrž pokazalo prav to strokovno srečanje, saj bo na njem govora tudi o gradnji, načinih, novih tehnologijah... in nenazadnje tudi o kodeksu. Prav slednji pa je prav tako še kako nujen tudi za domačo cestno in mostovno gradbeno operativo, ki je "obremenjena" s tem, da zelo rada z zavistjo gleda v sosedov lonec.

Cenovna vojna s prevozniki otrok v šolo

Avtobus kot budilka

Škofja Loka, 11. oktobra - Poročali smo že o težavah, ki jih ima škofjeloška vlada pri urejanju prevozov otrok, ki so od šol oddaljeni več kot 4 kilometre, k šolskemu pouku, ker prevozniki zlasti v Selški dolini izsiljujejo občino z nesprejemljivo visokimi cenami. Izvršni svet je ocenil, da je edino zdravilo pri tem uvedba konkurence, in ker ni bilo razumnega dogovora, za nekatere relacije uvedel prevoz z avtobusi Alpetourja. Ta je namreč ponudil za več kot četrtino nižje cene. Vendar novi prevozi, ki jih je bilo zaradi izsiljevanja potrebno uvesti praktično čez noč, z voznim redom ponekod ne zadovoljujejo potreb, saj se je na primer v Davči pokazalo, da morajo otroci vstajati pol ure prej. Ker imajo nekateri tudi po 45 minut hoje do avtobusa, to pomeni, da morajo vstajati že ob 5. uri, kar je zagotovo nesprejemljivo. Tak odgovor je na minuli seji izvršnega sveta dobil tudi predsednik krajevne skupnosti Davča Alojz Jelenc, ki je opozoril člane občinske vlade, da v teh pogojih starši svojih otrok ne bodo več pošiljali v šolo. Opozorili so ga, da so težave le prehodne, in da si jih bodo prizadevali čimprej odpraviti. Prav primer Davče, pa tudi nekaterih drugih vasi, kjer se izgovarjajo na slabo cesto (in celo groze z njeno zaporo), namreč prozorno kažejo, da imajo nekdanji prevozniki precejšen vpliv na ljudi, izvršni svet pa je odločen, da se pri cenah ne bo pustil izsiljevati. Tudi v Poljanski dolini so pri prevozih otrok v šolo slabe ceste in klanci, pa je cena prevoženega kilometra tudi za tretjino nižja kot na Selškem. Čudno je tudi dejstvo, da so med upornimi prevozniki tudi tisti, ki jim je občina z ugodnimi krediti omogočila nakupe vozil. **Š.Ž.**

Napačen naziv

V članku "V vrtcih naj bi poslovali brez izgube" je Vaš novinar A. Žalar pomotoma imenoval gospoda Matevža Kleča kot "sekretarja Sekretariata za družbene dejavnosti". Da bi gospod Kleč ne imel težav zaradi netočnega poimenovanja, sem kot predsednik SO Kranj dolžan javnosti pojasniti, da je g. M. Kleč na kranjski občini zaposlen kot pomočnik sekretarja Sekretariata za družbene dejavnosti.

Vitomir Gros, dipl. inž.
predsednik SO Kranj

Kranjska vlada o gospodarjenju

Preveriti podatke o zaposlenosti

Član izvršnega sveta Zdravko Gorjanc je opozoril, da podatki o zaposlenosti v informaciji o gospodarjenju v prvih sedmih mesecih ne držijo.

Kranj, 11. oktobra - Nasploh in v celoti analizi in podatkom v informaciji o gospodarjenju od januarja do julija letos, ki jih jo je na sejo izvršnega sveta v sredo predložil sekretar za gospodarstvo občine Kranj, ni kaj očitati. Ocena je po mnenju članov izvršnega sveta kvalitetna in dovolj informativna.

V uvodni razlagi je sekretar za gospodarstvo **Andrej Tavčar** poudaril, da se v občini Kranj v obravnavanem obdobju kažejo uspešnejši rezultati v primerjavi s povprečji v Sloveniji. Ugodna je industrijska rast in je ob tej priložnosti potrdil oceno s prejšnje seje o analizi zaposlovanja, da se Kranj na gospodarskem področju lepi od dna. Kar zadeva zaposlovanje, se je zmanjšalo za 2 odstotka. Ugodnejše je na področju družbenih dejavnosti in kaže se tudi v zasebnem podjetništvu. Brezposelnost se je v juliju povečala na račun "dotoka" iz srednjih šol, septembra oziroma oktobra pa lahko pričakujemo dodaten val na račun študentov.

Po oceni sekretarja Tavčarja so plače naraščale hitreje, kot bi smele. To je šlo tudi na škodo zaposlenosti oziroma zaposlovanja. V trgovini (Živila, Merkur, v Gorenjskem tisku), na področju družbenih dejavnosti (Dom Albina Drolca), v Komunali (kanalizacija) in še na nekaterih so tudi investicije enkrat večje, kot lani. Pozitivna pa so gibanja tudi v usnjeni, tekstilni in industriji žaganega lesa, v obdelavi kamnov in proizvodnji strojev. Občina torej nekako vendarle kljubuje težkemu obdobju, v katerem smo. Še vedno pa je problem, da je na primer cena kapitala veliko večja kot je v tujini, ob tem ko je rast brezposelnosti nekako na ravni, kakršna je v Nemčiji. Zanimiva pa je tudi primerjava, da je bila rast plač pri nas dvakrat, rast cen pa trikrat večja kot v sosednji Italiji.

V razpravi pa je potem izstopala predvsem ocena oziroma tabela o zaposlenosti. Član izvršnega sveta **Zdravko Gorjanc** je opozoril, da podatki v tabeli oziroma stanju ne držijo. Z njim so se, recimo samo na podlagi podatka iz Iskre Terminali (kjer se, mimogrede, kažejo zelo črni oblaki) strinjali tudi ostali člani. Ugotovili so, da je podatek o zaposlenosti pravzaprav zelo gibljiva zadeva glede na metodologijo in načine prikazovanja. Vendar za to ne gre pripisovati odgovornosti in kritike sekretariatu za gospodarstvo, marveč virom, iz katerih se ti podatki za celovito informacijo lahko črpajo. Zato bodo v prihodnje v sekretariatu prav temu vprašanju namenili dodatno skrb in skušali pri pripravi poročil oziroma informacij v prihodnje pridobiti čimbolj realne in pravilne podatke o zaposlenosti oziroma zaposlovanju v občini. **A. Žalar**

Škofjeloški urbanizem ponovno "nasedel"

Z gradnjo s hriba na hrib

Spremenjeno razmerje moči med urbanisti in kmetijci vrnilo škofjeloško stanovanjsko gradnjo za deset let v preteklost.

Škofja Loka, 11. oktobra - Le tri mesece je od tega, ko je Ministrstvo za kmetijstvo s predhodnim soglasjem omogočilo sprejem dopolnitev škofjeloškega družbenega plana, ki predvideva stanovanjsko izgradnjo v Škofji Loki na Pšenem hribu, sedaj pa izdalo mnenje, da je boljša rešitev gradnja na Kamnitniku. Tako vračanje k rešitvam izpred desetih let škofjeloški izvršni svet ne namerava sprejeti.

Že več kot deset let je minilo od spoznanj škofjeloških urejevalcev prostora, da bi bilo za potrebe stanovanjske izgradnje potrebno poiskati nove površine na Kamnitniku, saj bi taka prostorska rešitev pomenila logično in organsko rast mesta. Vendar je takratna "evforija" varstva kmetijskih zemljišč (pa tudi nekateri posamični interesi) take načrte preprečila, zato so šele letos s sprejemom sprememb in dopolnitev srednjeročnega in dolgoročnega plana uspeli za ta namen določiti območje Pšenega hriba. Ta lokacija je sicer z vidika porabe kmetijskih zemljišč ugodnejša, saj posega po manj vrednih zemljiščih, dejanska izgradnja tega "stanovanjskega satelita" oz. enklave sredi zelenja, pa bi povzročala precejšnje probleme: nujno izgradnjo nove prometnice in vse komunalne infrastrukture (na izredno zahtevnem terenu). Tako so se morali Škofjeločani sprijazniti z rešitvami, ki bi se zelo verjetno pokazale celo (zaradi visokih stroškov ob tem) vprašljivo uresničljive.

Kljub vsemu pa je obvestilo Ministrstva za kmetijstvo, ki v **dokončnem dopolnjenem mnenju** obvešča občino, da je za stanovanjsko izgradnjo bolj primeren Kamnitnik, prava "strela z neba", saj si je ministrstvo od 12. julija, ko je izdalo predhodno mnenje, glede lokacije stanovanjske izgradnje v Škofji Loki popolnoma premislilo. Na seji škofjeloške vlade so ugotavljali, da **gre za postopke, ki jim je kar težko verjeti.** Ugotovili so, da so očitno "žrtev" merjenja in spreminjanja moči med ministrstvi na državni ravni, pri tem pa tudi lastne strokovne službe (urbanisti v Zavodu za družbeni razvoj občine Škofja Loka) niso povsem nedolžne. Obtožili so jih, da na ogledu terenov, ki je bil 6. avgusta, in ki je verjetno pripomogel k spremembi republiškega stališča (bile so ekipe Ministrstva za kmetijstvo in Republiškega zavoda za prostorsko planiranje), niso dovolj odločno zagovarjali v občinski skupščini sprejetih rešitev. Odločili so se, da bodo vztrajali pri sprejetih odločitvah in jih pred republiškimi organi brez urbanistov, ki so drugačnega mnenja, znova zagovarjali. **Š. Žargi**

S seje izvršnega sveta občine Ljubljana - Šiška

Proti samoupravnemu prehitevanju

Ljubljana - Šiška, 11. oktobra - Že na seji pred štirinajstimi dnevi je bila na seji izvršnega sveta občine Ljubljabna- Šiška mimogrede omenjena napoved iz mesta Ljubljane, da se na območju vseh sedanjih mestnih ljubljanskih občin po krajevnih skupnostih organizirajo razprave in razlage o bodoči lokalni samoupravi. Člani izvršnega sveta občine Ljubljana - Šiška so bili po svoje začudeni, kaj se mestni možje spet gredo in zakaj nekaj prehitevajo.

Da niso edini, ki so ugotavljali, da je za razpravo in razlago še prekmalu, saj so stvari glede organiziranosti, vloge, opredeljevanja... še premalo znane in predvsem še precej v povojih, se je potem potrdilo tudi na seji izvršnega sveta občine Ljubljana - Šiška danes teden. Podobnega mnenja so bili namreč tudi izvršni sveti oziroma predsedniki le-teh v ostalih ljubljanskih občinah na skupnem posvetu; izjema je bila do takrat le občina Ljubljana Center. Zato so na seji v Šiški sklenili, da je predlog oziroma pismo gospoda Strgarja iz mesta nesprejemljivo. Razprave, ko bo čas za to in bodo lahko predvsem dovolj informativne in ustvarjalne tudi na terenu po krajevnih skupnostih, bodo organizirale mestne občine po krajevnih skupnostih same. Za zdaj pa nasprotujejo takšnemu Strgarjevemu samoupravnemu prehitevanju. **A. Ž.**

KOCKA
TRGOVINA S POHIŠTVOM
Sp. Besnica 81
IZREDNI POPUST
ZA POHIŠTVO IN BELO TEHNIKO.
POSEBNA PONUDBA:
ORTOPEDSKI JOGI Z GARANCIJO
Pokličite ☎ 064/403-871

Segregacija otrok po razredni pripadnosti

Novinarka H. Jelovčan je v prispevku "Polovica novih prosilcev praznih rok" pravilno zapisala, da odslej v naši državi veljajo sledeči razredni kriteriji:

1. Posebni kriteriji za otroke zasebnih podjetnikov in obrtnikov,

2. Brez državne pomoči bo tudi večina otrok kmetov;

in ugotovitve ter izkušnje Zavoda za zaposlovanje iz Kranja po domnevni izjavi gospe Branke Košič:

1. Zasebniki nimajo navade prikazovati dobička iz svoje dejavnosti.

2. Zelo malo je verjetno, da bi šlo zasebnikom tako slabo, da ne bi presegli cenzusa za pridobitev štipendije.

Zaradi članka sem se pozanimal, kako se stvari urejajo, in sem ugotovil, da Zavod za zaposlovanje dejansko ravna tako, kot je zapisala novinarka H. Jelovčan. Zavod od otrok obrtnikov in podjetnikov zahteva oceno Centra za socialno delo, ta pa od staršev interesentov za štipendije izjavo po domnevnem 182. členu Zakona o splošnem upravnem postopku. Kmečkim otrokom pa očitno brez posebne obrazložitve vloge za dodelitev štipendije kar zavrnejo.

Zadeva je seveda družbeno nesprejemljiva, nezakonita in protiustavna ter nemoralna.

Družbeno nesprejemljiva je zato, ker uradništvo na osnovi domneve, češ da obrtnikom in podjetnikom ne gre slabo in da ne prikazujejo dobička, kar z drugimi besedami pomeni utajevanje davkov, celoten sloj prebivalstva karakterizira za goljufe po revolucionarnem razrednem načelu.

Nezakonita je zato, ker omenjeni 182. člen predvideva le izjavo stranke o določenem dejstvu, ne pa izsiljeno izjavo stranke, da bo dovolila pregled njenega celotnega imetja, hranilnih knjižic, računov in podobno. Nezakonita je tudi zato, ker izsili pregled stanovanja in s tem krši predpis o nedotakljivosti stanovanja. Poleg tega pa je nezakonita, ker izsili izjavo o kršitvi Zakona o varovanju osebnih podatkov.

Protiustavna je zato, ker krši ustavno načelo enakosti državljanov pred zakonom.

Nemoralna je zato, ker v stiski ljudi sili v dejanja, ki jih sicer ne bi nikdar storili in s podpisom izjave dajejo Centru za socialno delo pooblastilo za dejanja, ki gredo sodišču in preiskovalnim organom (vpogled v hranilne knjižice, cenitve in ugotavljanje izvora premoženja,...).

Zato sem namestnika direktorice Centra za socialno delo Kranj 6. oktobra 1993 opozoril na nesprejemljivost, nezakonitost in protiustavnost takega početja s priporočilom, da o tem obvesti direktorico Centra, Zavod za zaposlovanje in pristojno ministrstvo za delo in predlaga takojšnjo ukinitev zbiranja takih nezakonitih izjav.

Upam, da bo vsaj v tem primeru delovala pravna država in da se bo gospod dr. Bavcon zavzel za nemočne kmete, obrtnike in podjetnike vsaj s tako gorečnostjo, kot se je doslej zavzemal za komunistične poslovodne grabežljivce v nekaterih inkriminiranih družbenih podjetjih celo v primerih, ko jim je bil grabež dokazan. Bavconova pomoč bi bila v tem primeru še kako potrebna, da bodo državljani pred zakonom z enakimi pravicami in dolžnostmi in da bodo iz sistema štipendiranja izločeni res le tisti, ki jim štipendije niso potrebne. Sicer pa menim, da štipendije niso socialna kategorija, temveč pot, da dobi slovenski narod strokovnejše ljudi. ***Vitomir Gros, dipl. inž. župan kranjski***

inštalacije
Kidričeva c. 55
Škofja Loka

objavlja prosta dela in naloge

1. za področje elektroinštalacij:

VODJA ELEKTRO DEJAVNOSTI

- končana VI. stopnja strokovne izobrazbe elektro smeri in 3 leta delovnih izkušenj
oziroma
- končana V. stopnja strokovne izobrazbe elektro smeri in 5 let delovnih izkušenj
- zaželen strokovni izpit

2. za področje strojnih inštalacij:

DVA INŠTALATERJA CENTRALNEGA OGREVANJA

- končana IV. stopnja strokovne izobrazbe strojne smeri - monter ogrevalnih naprav in 2 leti delovnih izkušenj.

Poleg splošnih pogojev morajo kandidati imeti slovensko državljanstvo.
Z izbranimi kandidati bomo sklenili delovno razmerje za nedoločen čas.

Prijave pričakujemo v 8 dneh po objavi na naslov:
INŠTALACIJE Škofja Loka, Kidričeva c. 55.

Črne gradnje

Opozarjanje o obveznem pologu za legalizacijo oziroma izognitev rušenja črnih gradenj je za prizadete neprijetno, hkrati pa postaja že kar nekako ironično. Poznana je izjava, koliko najrazličnejših črnih gradenj je na primer v kranjski občini; pa ne le na stanovanjskih objektih in počitniških hišicah. Pa ni le kranjska občina v Sloveniji nekakšna izjema pri najrazličnejših vrstah črnih gradenj. Takšna je slika po vsej Sloveniji. Nekdo je pred nedavnim rekel: Naj mi odgovorni pokažejo vsaj eno tako ali drugače pomembno zadevo za prostor, da ni v njej vsaj kanček črnograditeljstva.

Opozarjanje na obvezni polog je povezano s pretnjo, da bo sicer sledil najbolj neprijeten ukrep. Pa bi ob sliki v slovenskem črnograditeljskem prostoru vendarle veljalo reči bobu bob. Ali gre res in zgolj za red in odstranitev nedovoljenih posegov v prostor? Ali pa gre tudi za denar, ki naj bi ga na ta način v tem trenutku dobila država? Veliko jih je, ki so prepričani, da gre predvsem za drugo, zgodilo pa da se bo tako, kot se je ob razprodaji stanovanj, ko se številni danes sprašujejo, kje je denar.

Zastavlja pa se še eno vprašanje. Ob nesistemsko urejenem financiranju krajevnih skupnosti nekdaj (in tudi ta trenutek), ko so se le- te zaradi volje, pripravljenosti, zavzetosti krajanov za delo in prispevke lotevale najrazličnejših problemov, ko so gradili telefonijo, ceste, vodovode, javno razsvetljavo, domove, igrišča, obnavljali znamenja, cerkve..., ko so se sicer ob podpori občinskih skupnosti morale zanašati predvsem na lasten vložek in voljo, se zastavlja vprašanje: Ali naj za med temi deli in akcijami "označene črne gradnje" ljudje, ki jim je pomagala širša skupnost, zdaj zbirajo še za depozit. In to zato, kot je rekel eden od predsednikov, ker državi spet manjka denarja. **A. Žalar**

Krajevna skupnost Lom

Cesta do Slaparske vasi

Lom, 10. oktobra - Semanji dan v nedeljo je bil tudi letos v krajevni skupnosti Lom v tržiški občini slovesen in prazničen. Po maši, ki jo je vodil nadškof Alojzij Turk, je namreč predsednik krajevne skupnosti Franc Lavrenčak odprl, nadškof Turk pa pri domu v Lomu blagoslovil urejeno in asfaltirano cesto od Spodnjega Loma do Slaparske vasi.

Cesta Brdo oziroma Spodnji Lom - Slaparska vas je bila v programu po ureditvi ceste skozi Lom. Po lanskih delih je Slovenija ceste Tehnika letos uredil in asfaltiral tudi približno kilometer dolg odsek v Grahovšah in vaško središče v Slaparski vasi. Medtem ko je bila cesta urejena iz sredstev za demografsko ogrožene in denarja iz občinskega proračuna, pa so za ureditev vaškega jedra v Slaparski vasi prispevali polovico krajani, polovico pa Sklad stavbnih zemljišč. Pri celotni akciji v okviru krajevne skupnosti sta si še posebno prizadevala delegat v tržiški obščinski skupščini **Vinko Perne** in član sveta KS zadolžen za novogradnje v krajevni skupnosti **Janez Meglič - Dovar.** Zdaj, ko je celotni odsek ceste do Slaparske vasi urejen in asfaltiran (svojevrstna spodbuda za ureditev je bilo tudi letošnje mednarodno prvenstvo v rolkanju na tej cesti), bo do Slaparske vasi vozil vsak dan tudi avtobus in sicer dvakrat na dan, ko bo vozil šolarje v šolo v Tržič.

Cesto je v nedeljo odprl predsednik KS Lom Franc Lavrenčak, blagoslovil pa jo je po maši na semanji dan v Lomu nadškof Alojzij Turk.

Ob otvoritvi oziroma blagoslovitvi ceste v nedeljo dopoldne je predsednik KS skupnosti **Franc Lavrenčak** povedal, da so imeli letos v programu krajevne skupnosti tudi dokončno ureditev dvorane, vendar jim je za to žal zmanjkalo denarja. Uredili pa so nekatere kažipote v krajevni skupnosti v okviru programa razvoja turizma v tem delu tržiške občine. **A. Žalar**

PH
V POSLOVNEM CENTRU ŠKOFJE LOKE
Titov trg 3a, v neposredni bližini vseh pomembnejših komunikacij, v sodobni POSLOVNI HIŠI - III. nadstropje
oddamo
PISARNIŠKE POSLOVNE PROSTORE
velikosti vse skupaj 320 m²
ali posamične enote - najemnina 18 DEM/m²/mesec + obratovalni stroški.
Alternativna lokacija za uspešnost poslovanja - odločitev je v vaših rokah.
LOKAINVEST d.o.o. ŠKOFJA LOKA
INFORMACIJE:
LOKAINVEST d.o.o.
ŠKOFJA LOKA, Titov trg 3a
telefon: 064/621-781
fax: 064/621-977

Po ureditvi telefonov, cest in vodovodov je na vrsti kanalizacija

Brez kanalizacije ni zdrave vode

Škofja Loka, 11. oktobra - "Dokler nisi prepričan, da ti bo iz pipe vedno pritekla voda, te pretirano ne zanima, kaj se dagaja z odpadnimi vodami," je bil odgovor, ki ga je "ministrica" za varstvo okolja v škofjeloški vladi Marija Pogačnik dobila ob pripombi na osnutek proračuna za prihodnje leto, ko je protestirala proti zanemarjanju izgradnje kanalizacij in čistilnih naprav. Ker gre za pereč problem, smo nekoliko podrobneje povprašali o tem.

Sami vodovodi so kratkoročna rešitev

Morda smo o problematiki odvajanja in čiščenja odpadnih voda spraševali v popolnoma napačni občini, saj je znano, da je prav občina Škofja Loka z več kot 60 odstotki zbranih in očiščenih voda vodilna v Sloveniji. Kljub vsemu pa so bile letošnje poletne analize vode obeh Sor, Poljanščice in Selščice, dovolj zgovorne: zaradi onesnaženosti s fekalijami, je bilo odsvetovano kopanje v obeh. Tudi odgovor Pogačnikove na v uvodu zapisano trditev je dovolj zgovoren: "Če bomo zanemarjali problem odpadnih voda, tudi problemov s pitno vodo ne bomo trajno rešili, saj nam jih bodo odpadne vode onesnažile!"

Naprave individualne rabe

O možnostih za gradnjo kanalizacije in čistilnih naprav in pomoči občine pri tem nam je svetovalec za komunalno področje na sekretariatu za družbeni razvoj **Miha Bizjak** povedal, da kanalizacija in čistilne naprave, podobno kot vodovod, spadajo med tako imenovane komunalne naprave individualne rabe. Za razliko od cest (krajevnih, lokalnih) ter zelenic, ki jih štejejo kot objekte skupne rabe, je namreč moč ugotoviti konkretne porabnike. Objekte skupne rabe zato financira proračun (odvisno od kategorije cest: tretjino, polovico, za pločnike ob regionalni cesti celo dve tretjini), komunalne naprave individualne rabe pa naj bi plačevali posamezniki. Tako je izgradnja in vzdrževanje prepuščeno upravljalcem teh objektov, ki je v večjih naseljih Komunalno podjetje (v občini 65 odstotkov), v manjših pa kar krajevne skupnosti ali celo vaški odbori. V občini je sicer bilo lani in letos namenjenih nekaj sredstev od prodaje stanovanj tudi za urejevanje kanalizacije ter plinifikacijo, saj je bilo ugotovljeno, da le na tak način lahko občina spodbudi izgradnjo teh za okolje prepotrebnih naprav. Iz tega denarja se gradi kanalizacija v Gorenji vasi, v Poljanah, v Železnikih pa so se odločili, da jih namenijo za kanalizacijo v Zalem Logu. V Selški dolini ostajajo Selca eden največjih problemov, vendar denarja za ta namen še niso dobili.

Okolje zahteva tudi dejanja (denar)

Ko smo povprašali glavnega upravljalca komunalnih naprav direktorja Komunalnega podjetja Škofja Loka inž. Ivana Kepica, nam je povedal, da na problem zbiranja in čiščenja odpadnih voda že dalj časa opozarjajo. Pred letom in pol so izvršnemu svetu pripravili izhodišča občinskega programa izgradnje kanalizacije in čistilnih naprav z opozorilom, da izkušnje kažejo na slabe izglede za financiranje iz republiških sredstev, brez pomoči iz javnih sredstev pa se tako zahtevnih programov preprosto ne da uresničiti. Poleg izgradnje kanalizacijskih omrežij bo potrebno povečati vse obstoječe čistilne naprave ter, po doslej izdelanih načrtih izgradi... še pet novih. Poseben problem bo tudi pokrivanje stroškov obratovanja, saj so ti stroški pri manjših čistilnih napravah za uporabnike nesprejemljivo visoki. Verjetno ni druge rešitve, meni inž. Kepic, kot da se čimprej odločimo za zbiranje ekološkega tolarja, ki bo omogočil izgradnjo pa tudi obratovanje. Preizkušnja naše ekološke zavesti torej, ko ne bodo zadostovale le besede. **Š. Žargi**

Peter Krek, predsednik sveta krajevne skupnosti Selca:

Denar bomo morali zbrati predvsem sami

"Problem kanalizacije smo v Selcih že večkrat obravnavali in se dogovorili za pripravo načrtov. Imamo izdelan idejni projekt (bil je izdelan kot diplomska naloga), ki je pokazal, da bo zlasti v starem delu Selc skozi Sevnico, kjer je kanalizacija najbolj neurejena, precejšen tehničen problem. Kažeta se dve varianti: pod strugo Sevnice, ali pod cesto. V vsakem primeru bodo za izgradnjo potrebna precejšnja sredstva. Novi del Selc ima kanalizacijo že urejeno, napravili naj bi le skupen priključek na čistilno napravo, ki je prav tako v načrtu. Zatrdim lahko, da za ureditev kanalizacije in čiščenja obstaja precejšen interes in zavedanje o potrebnosti, le pri denarju, kot smo sedaj preverjali, bo problem. Kaže se namreč, da bo za izgradnjo potrebno zbrati skoraj izključno v kraju. Vodarino sicer plačujemo, vendar smo jo (in še za nekaj let v naprej) namenili za izgradnjo novoga vodovodnega zajetja ter črpališča. Tudi nadomestilo stavbnega zemljišča zbiramo, vendar v to niso vključena podjetja in podjetniki, zato je tega bolj malo. Predvsem pa ugotavljamo, da večina naših krajanov dela v podjetjih v Železnikih, ki prispevajo denar le krajevni skupnosti Železniki, in to se mora spremeniti. Prihodnje leto nameravamo pripraviti izvedbene načrte in finančni plan, z izgradnjo pa naj bi verjetno začeli v letu 1995."

Krajevna skupnost Bratov Smuk

Komu so namenjena parkirišča?

V krajevni skupnosti pripravljajo sestanek z lastniki lokalov Poslovnega središča pri pošti in predstavniki občine zaradi parkirišč in ureditve celotnega predela. V KS pa tudi predlagaja, da se dotrajana igrala popravijo ali pa odstranijo.

Kranj, 11. oktobra - "Neuradno se govori, da so najnovejši parkirni prostori pred pošto na Planini namenjeni izključno trgovini z barvami in laki Lisjak. O tem se lahko vsakdo sam prepriča. Uradno pojasnilo pa pravi, da so parkirni prostori predvideni v zazidalnem načrtu in da so zdaj pač uresničili del tega načrta." Kaj je res in kaj ni res bo morda dal odgovor skupni sestanek, ki ga pripravlja krajevna skupnost s predstavniki lokalov, stanovalcev in predstavniki občine.

Ugotovitev, ki jo povzemamo v uvodu, je bila zapisana in objavljena tudi v Biltenu krajevne skupnosti Bratov Smuk v kranjski občini. V krajevni skupnosti pa smo ob tem izvedeli, da sedanja ureditev v tem delu krajevne skupnosti precej razburja stanovalce, trgovce in obiskovalce pošte.

Komu so namenjena parkirišča na Planini: Pošta je še vedno brez parkirnih prostorov, prav tako tudi stanovalci Tuga Vidmarja, ki so jih pred časom že plačali in lastniki lokalov v severnem delu

Glede ureditve tega prostora se je že dolgo zapletalo in čakalo, ugotavljata predsednica KS **Jelka Lokar** in tajnica KS **Tilka Kleč**. Ob iskanju rešitev, zahtevah po ureditvi in uskladitvah po zazidalnem načrtu, za katerega pa so v KS prepričani, da so od treh variant dobili (niso je sami izbrali) najslabšo, je zdaj ogorčenje med stanovalci Tuga Vidmarja in lastniki lokalov v Poslovnem centru pri pošti toliko večje, ker so parkirišča, tako vsaj kaže, urejena le za trgovino z barvami in laki. Ostali del zemljišča, na katerem pa ne bo nikdar Zdravstvena postaja in lekarna, na severni strani pa je vprašanje, kdaj bo denar za predvideni skupni objekt (če sploh bo) v KS, pa je ostal neurejen.

Ob tem pa so stanovalci ob parkirne prostore, ki so jih nekoč plačali, prav tako nimajo parkirišč lokali v Poslovnem centru in tudi pošta je še vedno brez njih. Zato večina, ki prihaja na pošto, parkira na pločniku ob cesti. Skratka, ob navideznem redu in delni urejenosti, nered in nezadovoljstvo ostajata, očitki pa so vse glasnejši, da si je nekdo uspel "kupiti" oziroma podkupiti nekoga v občinski upravi za takšno sedanje stanje.

"Očitke, da smo podkupljeni, pa zdaj poslušamo v krajevni skupnosti. Žalostno pa je, da so stvari pravzaprav tekle tako rekoč mimo nas, saj smo se v KS zavzemali za parkirne prostore ob pošti, severno od sedanjih in za tista, ki so že plačana. Da so parkirni prostori takšni, kot so zdaj, namenjeni samim sebi, saj objektov, ki so jim namenjeni, ne bo, v dopisu iz konca julija priznava tudi direktor Domplana Janez Frelih."

Njegova izjava je v Biltenu KS poudarjena celo z oceno, "da je vse skupaj poteza mafije". Ob tem pa v vodstvu krajevne skupnosti oziroma v krajevni skupnosti niso nič manj ogorčeni nad razlago predstavnikov Sklada stavbnih zemljišč, da zadeva in ureditev ni stvar krajevne skupnosti, ker je to občinska zemlja. **"Po drugi strani pa prav vodstvo KS zdaj dobiva očitke, da je podkupljeno in da se mafijaško obnašamo. Zato se bomo o tem morali pogovoriti skupaj na sestanku s predstavniki občine, saj je ... zadovoljstvo med stanovalci oziroma krajani v tem delu in trgovci vse večje."**

Problem, s katerim se že lep čas ubadajo v krajevni skupnosti, pa so tudi zelenice in peskovniki ter igrala na območju KS. V peskovnikih bi bilo treba zamenjati pesek, saj so v KS že dvakrat imeli epidemijo zlatenice. Igrala pa so dotrajana, inneuporabna in zato že nevarna. **"Gorje, da pride na igralih do nesreče ali poškodbe. Spet bomo v očeh krajanov krivi v vodstvu krajevne skupnosti, čeprav smo letos že trikrat pismeno opozorili občino oziroma sekretariat za urbanizem, naj igrala popravijo oziroma uredijo ali pa odstranijo. Nič ejenega ni nič, dobili pa nismo niti odgovora,"** ugotavljata predsednica in tajnica v KS.

Akcija, ki pa je zdaj v programu krajevne skupnosti, pa je ureditev prostora okrog sedeža KS. Za podporo se je svet KS obrnil na podjetnike, obrtnike in lastnike lokalov v krajevni skupnosti. In čeprav po eni strani dobivajo očitke in pripombe za stvari, za katere niso krivi (kar zadeva parkirišča), upajo, da jih bodo krajani pri tej akciji vseeno podprli. **A. Žalar**

Urejeno okolje

Cerklje - V krajevni skupnosti Cerklje v kranjski občini si še posebno prizadevajo za urejeno okolje. Posebno skrb so namenili tudi ureditvi pokopališča, kjer po zasaditvi cipres in ureditvi poti ter obzidja zdaj načrtujejo tudi postavitev spomenika vsem žrtvam v drugi svetovni vojni, radi pa bi uredili tudi staro vežico na pokopališču. Teren ob cesti Vasca - letališče pa so uredili že pred časom, zdaj pa so obnovili tudi okrog dvesto let staro znamenje. Znamenje so letos še poslikali, ob njem pa uredili počivališče, s katerega je lep razgled na cerkljansko panoramo. Sponzorji štirih slik na znamenju so Ivan Preša, Peter Slatnar in Peter Kepic iz Cerkelj ter Ivan Jenko s Pšate. **A. Ž.**

Ob tednu otroka

Odrasli smo največkrat krivi nasilja

Teden otroka in Teden za življenje ponujata obilo snovi za razmišljanje, od otroške igre do otrokovih pravic in nenasilja.

Radovljica, 8. oktobra - Od 3. do 8. oktobra smo pod geslom Igrajmo se skupaj, obeležili letošnji teden otroka. Minil je dokaj anonimno, izvzemši v vrtcih in šolah, kjer je vselej priložnost za ustvarjalnost, igro, srečanja... Letošnji teden otroka pa odpira tudi temo Otroci in nasilje, o kateri se šolarji pogovarjajo najprej v šoli, potem v občinskih skupščinah in novembra v slovenskem parlamentu. Škoda, ker v te in one dejavnosti niso bolj vključeni tudi starši, pravijo v osnovni šoli A.T. Linharta v Radovljici, saj smo ravno odrasli največkrat vir nasilja.

"Letos smo prvič obsežno obelodanili teden otroka, ker je Zveza prijateljev mladine ponudila kopico aktivnosti. Na pobudo Gibanja za življenje smo ga združili tudi s tedenom za življenje, namenjenemu prizadevanjem, da bi bilo življenje

vseh lepše," je povedala **Nada Šmit**, svetovalna delavka na radovljiški šoli. "Otroci so žal prevečkrat podvrženi nasilju in trpinčenju, toda veliko tega nam ostane skrito. O teh pojavih moramo govoriti in opozarjati nanje, vendar naj bi poleg otrok te informacije slišali zlasti starši. Ravno odrasli smo namreč največkrat povzročitelji agresije nad otroki. Vse več pa je v šolah tudi nasilja med vrstniki, o čemer smo se prav tako pogovarjali ob tednu otroka. V praksi bomo morali naraščajočo agresijo med otroki samimi učinkoviteje prepre-

čevati. O vseh teh vprašanjih so otroci lahko veliko prebrali tudi na razstavnih panojih v šolski avli, tematika pa je, kot rečeno, bolj namenjena njihovim staršem. Na nižji osnovnošolski stopnji pa smo sledili geslu tedna otroka Igrajmo se skupaj. Otroci so sami izdelovali igrače in jih potem pokazali na razstavi. Za otroke je namreč zelo pomembno dejstvo, da so nekaj ustvarili in da so lahko na tisto ponosni. Če pa starši igračo kupijo, je to le materialna dobrina, s katero se otrok nekaj časa igra in se je nato naveliča."

Duh letošnjega tedna otroka je ponujal snov za razmišljanje o mnogih pomembnih rečeh, od igre do nenasilja in uveljavljanja otrokovih pravic. O slednjem zlasti osmošolci že zelo odgo-

vorno razmišljajo, trdi **Ivica Gracelj**, psihologinja in mentorica šolske skupnosti, ki je o tej temi na radovljiški osnovni šoli pripravila okroglo mizo.

"Odrasli otroka ne sprejemamo kot sebi enakega, hkrati pa od njega pri tej starosti že pričakujemo, da bo sam odločal o sebi. Ta nasprotja ponujajo priložnost za razmišljanje. Za okroglo mizo smo govorili o odnosu družbe do otrok od nekdaj do danes in o ravni otrokovih pravic. Spoznali smo pravice, ki se nam zdijo nekako samoumevne, od pravice do hrane, obleke, do zdravstvene nege. Naši otroci naj se zavedajo, da je minimalni standard teh pravic njim zagotovljen, ponekod pa se morajo zanje boriti. Govorili smo tudi o zlorabi otrok in psihičnem trpinčenju. Med našimi osmošolci smo napravili tudi anketo, ki je nekakšen termometer zagotavljanja otrokovih pravic v šoli. Pokazala je, da šola poleg potreb po izobraževanju zagotavlja tudi druge otrokove potrebe, denimo po vzgoji, druženju, prijateljih, tudi nekatere socialne potrebe. Otroci ugotavljajo, da so jim te pravice večidel zagotovljene, tudi odločanje o zadevah njihove prihodnosti. Manj uveljavljene pa so nekatere druge pravice.

Doma pogrešajo pravice do spoštovanja, pravičnega obravnavanja, zaupanja, samostojnosti... v šoli pa pravico domožnosti soodločanja, zaupanja, podpiranja njihovih potreb, varovanja, ko so tega potrebni. Da so naši šolarji v teh pričakovanjih podobni vsem drugim, smo se prepričali, ko smo rezultate naše ankete primerjali z izsledki raziskave, narejene na veliko večjem vzorcu za vso Slovenijo."

Odrasli, ki so pripravili omenjene raziskave, mnenje otrok očitno jemljejo resno. Kako pa na dogajanja ob tednu otroka gledajo slednji? Osmošolka **Vesna Ažman:** "V šoli smo imeli okroglo mizo o pravicah otrok. Starši doma in

učitelji v šoli nam priznavajo določene pravice. Meni osebno starši dajo dovolj pravic, nekateri sošolci pa se pritožujejo, da jih nimajo. Govorili smo tudi o nasilju med vrstniki. Tudi pri nas velja pravilo, da se močnejši spravljajo nad šibkejše, toda posebno hudega nasilja na naši šoli ne občutimo." Tudi **Julijana Frole** nima vtisa, da bi na šoli

vladalo nasilje med vrstniki. O pravicah pa meni: "Odrasli nam otrokom puščajo dovolj pravic. Vsaj jaz sem zadovoljna tako doma kot v šoli. Nekateri sošolci pa menijo, da učitelji preveč sprašujejo in nalagajo preveč kontrolk, starši doma pa da jih nikamor ne pustijo."

D.Z.Žlebir Foto: J. Pelko

Med nami so tudi "drugačni" ljudje

Kranj, 11. oktobra - Na pobudo Zveze društev za cerebralno paralizo Slovenije je učiteljica 3. b razreda osnovne šole na Orehku Tatjana Štular s svojimi učenci, ob podpori njihovih staršev, šole, Zavoda za šolstvo, še posebej pa predsednika RS Milana Kučana in Jelka Kacina, sprejela svojstven izziv; projektno nalogo na temo: zakaj med nami ni "drugačnih" otrok, ki naj bi postala vzorec drugim učiteljem, kako te vsebine prenašati zdravim otrokom.

Krog strokovnih sodelavcev pri projektni nalogi je izjemno širok, zanimivo je, da so vsi odklonili plačilo. Tako je Svetlana Makarovič že napisala pravljico Veveriček posebne sorte, ki jo bo ilustriral Marjan Manček, knjiga, namenjena otrokom od drugega do desetega leta starosti, bo prvič predstavljena januarja v šoli na Orehku, hkrati s predstavitvijo sadov projektne naloge.

Tretješolce Tatjane Štular bo v kratkem obiskala zdravnica, ki jim bo na poljuden način razložila vzroke možganskih okvar in posledice, otroci bodo obiskali kranjsko porodnišnico, fizioterapijo, gojence kamniškega zavoda, vrstnika na vozičku, ki obiskuje redno osnovno šolo, dopoldne bodo preživeli v razvojnem oddelku kranjskega vrtca. Zanimive podobe prihodnjih srečanj bodo posneli s fotografskimi aparati (darilo Foto Boni), za razvojno prizadete otroke bodo izdelovali darila, se z njimi dopisovali, ob tem spoznavali nove novinarske zvrsti, kot anketa, intervju, pisali spise ipd. **H. Jelovčan**

Aktivni upokojenci

Športniki leta DU Kranj

Kranj, oktobra - Šestim posameznikom iz Društva upokojencev Kranj so za prizadevno delo v društvu podelili priznanja Zveze društev upokojencev Slovenije in razglasili športnike leta.

Četrto leto zapored so že podelili priznanja vsem tistim upokojencem, ki se zavedajo, da jim bodo le aktivnosti podaljšale leta življenjā in jih ohranjale pri zdravju. Planinarijo, kolesarijo, hodijo na daljše pohode, igrajo tenis, kegljajo, smučajo in podobno. Prizadevne vodje imajo, zato so se jih spomnili tudi na Zvezi društev upokojencev Slovenije in prizanja podelili Sreču Mesariču, Meti in Miru Šparovčevima, Dušanu Feldinu, Zvonku Černetu in Justi Rakar.

Upokojenec - športnik, ki si je prislužil največ točk (97), je Milan Bernik, ki je aktiven pri planincih, kolesarjih, smučarjih in kegljačih obenem. Sledijo mu Milan Sajko (73), Tine Zor (72), Marina Demšar (70), Srečo Mesarič (64). Nadja Markun (60), Lidija Bidovec (58). Zdenka Šolar in Ivanka Frelih (56), Vera Bradaška (52). Našteli smo le prvih deset, priznanja pa si je prislužilo blizu petdeset članov društva. Čez vse leto se je vseh pohodov in aktivnosti udeležilo več kot 1000 udeležencev. Dodati moramo še to, da ima kranjsko društvo upokojencev od vseh slovenskih društev največ športnih sekcij. **D. Dolenc**

Čakanje na zaposlitev traja vse dlje

Kranj, oktobra - Skoraj polovica brezposelnih čaka na delo od enega do treh let, ugotavljajo v septembrskih informacijah na območni enoti Republiškega zavoda za zaposlovanje v Kranju. Struktura brezposelnih po trajanju brezposelnosti namreč kaže, da se čakalna doba na zaposlitev podaljšuje. Ob koncu junija letos je do 6 mesecev čakalo na zaposlitev okoli 23 odstotkov ljudi, do enega leta 22 odstotkov, od enega do treh let pa kar 44 odstotkov ljudi. Desetina jih na delo čaka celo več kot tri leta.

Podatki o trajanju brezposelnosti za Slovenijo za junij pa kažejo naslednjo sliko: 31 odstotkov brezposelnih je na delo čakalo do 6 mesecev, nad 25 odstotkov je tistih, ki so brez dela do enega leta, 29 odstotkov jih išče delo od enega do treh let, več kot tri leta pa je brezposlenih 14 odstotkov ljudi. Gorenjska torej bistveno odstopa pri deležu tistih brezposelnih, ki na delo čakajo od enega do treh let. **D.Ž.**

Zlatoporočenca z Jereke

Rod srčnega triglavskega moža

Jereka, 8. oktobra - Rozalija in Avgust Kos z Jereke, ki sta prejšnji teden slavila 50-letnico skupnega življenja, jubileja nista obešala na veliki zvon. Slavili so samo v družinskem krogu. Imata sina in hčer ter štiri vnuke in 3-letno pravnukinjo.

Odrašča že četrti rod, pa jih vseh skupaj še vedno ni toliko, kot je bilo otrok v Avgustovi družini. Ducat jih je bilo, danes pa je Avgust zadnji te družine. Na njegovi rojstni hiši, ki jo je prevzel po očetu, je vzidana spominska plošča Matevža Kosa, enega štirih srčnih triglavskih mož, ki so 26. avgusta 1778. povzpeli na Triglav. Avgust je njegov prapravnuk, v šali pa obiskovalcem rad ponagaja, da je bil Matevž njegov brat. Kdor po letnicah 1744 - 1798 sam ne ugane, kako je s tem, mu pač bog pomagaj.

Tudi Avgust je bil svoje čase hribolazec. Na Triglavu je bil sedemkrat, leta 1939. kar štirikrat, enkrat celo v hudem nalivu. Tudi po manjših hribih je hodil in po pokljuških gozdovih je večkrat meril korake. Ko bi le še danes zmogel pot od doma do Šport hotela na Pokljuki! Toda pri 78 letih ga noge ne ubogajo več, tudi sicer je slabega zdravja. Zdravje je pustil v jeseniški železarni, kjer se je pred domala četrt stoletja invalidsko upokojil. Ne le osemurni šiht, tudi vsak dan štiri ure trajajoča pot iz Bohinja na Jesenice, z vlakom, avtobusom, veliko pa tudi peš, je naredilo svoje. Šele 1961. leta si je kupil moped, da si je skrajšal razdalje. Delal je tudi na železnici, kjer je bil desetkrat udarnik.

Mama Rozalija pa je bila v mladih letih gostinka. Delala je tudi v Avstriji, ob Vrbskem jezeru, kjer ima še danes sorodnike. Včasih ji je žal, da ni ostala tam, kjer danes ljudje živijo mnogo lažje, kot pri nas. Zdaj 69-letni Rozaliji ni lahko, saj se tako rekoč sama prebija na kmetiji z 10 hektari zemlje in petimi glavami živine. Pa se mladostna gospa kljub vsem naporom še urno zasuče v kuhinji, kjer mimogrede speče domač kruh in postreže goste, tako kot se je naučila v mladih letih.

Zakoncema Kos z Jereke (tudi po domače še reče pri Kosovih) ob zlatem jubileju tudi v imenu uredništva in bralcev Gorenjskega glasa voščimo srečo. **D.Z.Žlebir Foto: J. Pelko**

Izkušnje agencije za posredovanje dela

Službo vzame, kdor v resnici nima dela

Kranj, oktobra - Ali brezposelni res nočejo delati? Tako trdijo mnogi zasebni delodajalci, ki na obsežnem tržišču delovne sile iščejo delavce, pa se jim med več tisoč brezposelnimi nemara oglasita kandidat ali dva. Kakšne so izkušnje agencije za posredovanje dela Sindikom iz Kranja, ki ima na svojem spisku okoli 300 brezposelnih, delodajalcem pa posreduje delavce za opravljanje vseh vrst začasnih, občasnih sezonskih in drugih del?

Sicer ima agencija tudi koncesijo za iskanje zaposlitev (za nedoločen čas) za nekatere poklicne skupine in za posredovanje premestitev delavcev.

"Obrtniki iščejo večinoma zidarje, pleskarje, krovce in delavce podobnih poklicnih profilov," pojasnjuje **Konrad Derlink**, strokovni sodelavec v agenciji. "Med brezposelnimi, ki jih imamo v svoji evidenci, sicer imamo nekaj delavcev te stroke. Ko pa jih pokličemo, da bi jim posredovali delo, ugotovimo, da so bodisi že redno zaposleni bodisi delajo po pogodbi ali se za delo ravnokar dogovarjajo. Ne drži, da brezposelni nočejo sprejemati dela. Kdor v resnici nima dela, bo vzel ponujeno službo. Je pa človeško, da jo odkloni v primeru, ko bi pri zasebniku zaslužil minimalni dohodek, na delo pa bi se moral voziti precej daleč na svoje stroške. V takih primerih raje ostane brez dela, zlasti še, če na zavodu za zaposlovanje še uživa nadomestilo ali denarno pomoč."

Čeprav delodajalci nemara trdijo drugače, je tudi po izkušnjah agencije za posredovanje del na trgu delovne sile več ponudbe kot povpraševanja. Zlasti težko dobijo delo administrativni in upravni ter komercialni tehniki. Med iskalci dela je veliko prodajalk, delo pa se dobi le občasno. Tudi ključavničarji, elektrikarji, elektroniki in podobni poklicni profili, niso posebno iskani. Delodajalci iščejo zlasti nekvalificirane, polkvalificirane in kvalificirane delavce, pravi Konrad Derlink, ki ponudbo delovne sile poleg osebnih stikov z delodajalci ocenjuje tudi po malih oglasih v dnevnem časopisju, Gorenjskem glasu in Salomonovem oglasniku.

Kanalov, po katerih delodajalci najdejo delavce, je veliko. Na agencijo so v večji meri prihajali lani, ko je bila ta možnost zanje še ugodnejša. Le 8 odstotkov vrednosti dela je bilo treba plačati na račun agencije za zaposlovanje, delavca pa so bili dolžni zavarovati za primer poklicne bolezni in poškodbe pri delu. Ostalih dajatev so bili oproščeni. Letos pa je po odločitvi ministrstva za delo treba tudi za to "pogodbeno" delo plačati vse prispevke. Tudi na račun neurejenega statusa posredovalnice za delo za slednjo zdaj delodajalci kažejo manj zanimanja. Brezposelni pa jo očitno še potrebujejo, saj se v jesenskih mesecih spet bolj množično oglašajo, pravi Konrad Derlink. **D.Z.Žlebir**

GORENJSKI GLAS

Pekarna Kranj

PEKARNA KRANJ

Delavski svet v skladu z določili statuta razpisuje delovno mesto

DIREKTORJA PODJETJA

Kandidati morajo poleg pogojev, določenih z zakonom izpolnjevati še naslednje:
- da ima visoko ali višjo izobrazbo tehnične, ekonomske, pravne ali organizacijske smeri,
- da ima pet let delovnih izkušenj v gospodarstvu, od tega tri leta na delu odgovornega delavca v dejavnosti podjetja,
- da ima sposobnost organizirati in voditi podjetje in je pripravljen prevzeti odgovornost za svoje odločitve,
- da ima znanje tujega jezika (angleškega ali nemškega)
- da ima državljanstvo R Slovenije.

Prijavi morajo kandidati priložiti program razvoja podjetja.

Izbrani kandidat bo imenovan za štiri leta.
Kandidate vabimo, da prijave z dokazili o izpolnjevanju razpisnih pogojev pošljejo v 15 dneh po objavi v zaprti ovojnici z oznako "za razpisno komisijo" na naslov: Pekarna Kranj, Podjetje za proizvodnjo kruha in peciva, 64202 NAKLO, Cesta na Okroglo 5.

Kandidate bomo o izbiri obvestili v osmih dneh od dneva izbire.

KULTURNI KOLEDAR

KRANJ - *V avli občine Kranj je na ogled* ***fotografska razstava Gorenjska 93.*** *V Stebriščni dvorani Mestne hiše je na ogled razstava* ***Rimsko steklo iz Argyruntuma*** *iz Arheološkega muzeja iz Zadra. V Mali galeriji Mestne hiše razstavlja grafike akademski slikar in grafik* ***Boge Dimovski. V Kava baru Kavka razstavlja akademski slikar Zmago Puhar.***

JESENICE - *V bistroju Želva razstavlja akrile in risbe* ***Ana Cajnko*** *iz Ljubljane. V pizzeriji Bistr'ca v Mojstrani so predstavljeni* ***nepalski motivi*** *v lesorezih na rižev papir. V pizzeriji Ajdna v Žirovnici razstavlja akvarele* ***Sead Čerkez.***

VRBA - *Prešernove hiša je odprta vsak dan od 9. do 16. ure, ob sobotah in nedeljah od 10. do 16. ure, ponedeljek zaprto.*

BEGUNJE - *V galeriji Avsenik je na ogled razstava lesnih intarzij* ***Stanislava Šalamona.***

RADOVLJICA - *V galeriji Šivčeve hiše je na ogled retrospektivna razstava ilustracij akademske slikarke* ***Irene Majcen.***

ŠKOFJA LOKA - ***Zbirke Loškega muzeja*** *so odprte vsak dan od 9. do 17. ure, razen ponedeljka. V galeriji Loškega gradu je na ogled fotografska* ***razstava treh dežel*** *- Slovenije, Koroške in Furlanije-Julijske krajine. Razstava je odprta ob istem času kot zbirke muzeja.*

ŽELEZNIKI - *V galeriji Domel je na ogled skupinska razstava likovnih del članov likovnega kluba* ***Dolik*** *z Jesenic. V galeriji Muzeja Železniki razstavlja slikar* ***Miro Kačar*** *iz Sorice.*

GORENJA VAS - *V OŠ Ivan Tavčar razstavlja ilustracije akad. slikarka* ***Roža Piščanec.*** *Razstava bo na ogled do 14. oktobra.*

TRŽIČ - *V Paviljonu NOB je na ogled kiparska razstava japonskega umetnika* ***Takayuki Nagaija.***

LJUBLJANA - *V Arhivu Republike Slovenije, Zvezdarska 1, bo od četrtka, 14. oktobra, dalje na ogled razstava z naslovom* ***Samostani v srednjeveških listinah na Slovenskem.***

LJUBLJANA - *V ljubljanski Mali galeriji razstavlja španska kiparka* ***Cristine Iglesias.*** *V spodnjih prostorih Moderne galerije bodo v četrtek, 14, oktobra, ob 19. uri odprli razstavo fotografij* ***Janeta Šavsa.***

PRIREDITVE TEGA TEDNA

RADOVLJICA: MANCA KOŠIR V GOSTEH - V radovljiški knjižnici bo danes, v torek zvečer predstavitev knjige Ženska pisma dr. Mance Košir. Knjiga je nastala na osnovi pisem, ki jih je Koširjeva objavljala leta 1990 v reviji Otrok in družina. Poleg avtorice se bodo predstavile še tri soustvarjalke knjige, pogovor pa bo vodila Daniela Leskošek.

LJUBLJANA: KONCERT - V Narodni galeriji bo v torek, 19. oktobra, ob 20. uri koncert ansambla za staro glasbo Ramovš Consort. Na sporedu bodo dela Georga Philippa Telemanna in izbor Harmoniae Concertans imenitnega slovenskega baročnega skladatelja Isaaca Poscha. Vstopnice so na voljo v galeriji Lerota.

ŽELEZNIKI: NOVA KNJIŽNICA - Knjižnica Ivana Tavčarja iz Škofje Loke odpira danes, v torek, ob 15. uri v Železnikih, Češnjica 54, novo knjižnico. V kulturnem programu bosta nastopili učenki Glasbene šole Nika Černivc - blokflavta in Maja Kavčič, kitara.

OTROŠKI EKSLIBRIS

Kamnik - V galeriji Veronika bodo v petek, 15. oktobra, dopoldne odprli mednarodno razstavo otroških ekslibrisov, ki jo organizirata Društvo Ex libris Sloveniae iz Ljubljane in Osnovna šola Komenda Moste.

Dvojni obseg je kot lepo priznava izdajatelj - Zveza kulturnih organizacij Slovenije, posledica finančne stiske. Izid številke v dvojnem obsegu je pač prihranek in to brez dvoma nezanemarljiv, če naj letno izide deset številk mesečnika za vprašanja literature in mentorstva. Takšna - namreč dvojna je bila lani že prva številka prenovljenega Mentorja, ki ga mladi literati - od srednješolcev pa tja do že uveljavljenih piscev vsekakor poznajo že kar dolgo, domala petnajst let.

USPEŠNI SO VREDNI NAGRADE

Dobro plačilo za svoj trud prejmete vsak teden. Zaslužite si ga s prodajo našega najbolj uspešnega programa knjig in kaset.

VELIKA ILUSTRIRANA OTROŠKA ENCIKLOPEDIJA
JEZIKOVNI TEČAJI CICERO
VELIKI UGANKARSKI SLOVAR
GRIMMOVE PRAVLJICE
NEGA MATERE IN OTROKA
INTIMNI DOTIK ...

je le nekaj naslovov naših letošnjih uspešnic, ki jih boste ob propagandni podpori ZALOŽBE MLADINSKA KNJIGA tudi Vi uspešno prodajali in dobro zaslužili.

založba mladinska knjiga

P.S. Ne odlašajte!
Za vse dodatne informacije nas pokličite od torka do petka od 9. do 13. ure po telefonu 061/125 01 71.

21. republiško srečanje mladih pesnikov in pisateljev

V ODKRIVANJU SVOJEGA SVETA

Koprivnik, 9. oktobra - Mladi pesniki in pisatelji so se letos srečali na Koprivniku nad Bohinjsko Bistrico. Dela enajstih najboljših je režiser Matija Milčinski oblikoval v recital, gostja srečanja pa je bila pisateljica Marjeta Novak-Kajzer.

Za republiško srečanje so bili izbrani avtorji, ki so jih območne žirije izbrale kot naboljše. Na razpis za območna srečanja je letos poslalo svoja dela okoli dvesto avtorjev, kar je precej več kot v preteklih letih, ko se je število gibalo okoli sto dvajset. Med tridesetimi avtorji, ki so jih selekcionirale območne žirije v Radovljici, Krškem, Lendavi, Ilirski Bistrici, Mariboru, Slovenj Gradcu in Grosupljem, sta republiška selektorja Ivo Frbežar in Goran Gluvič izbrala enajst najboljših. Njihova dela so bila objavljena v reviji Mentor. Srečanje je bilo prirejeno v okviru Vodnikovega leta na Koprivniku, začelo pa se je z okroglo mizo s književnico Marjeto Novak-Kajzer. V pogovoru z novinarko, pisateljico, profesorico in v zadnjem času urednico založbe Mihelač so mladi literarni ustvarjalci izvedeli več o pisanju kot ustvarjalnem procesu, v katerem je, kot je dejala **Marjeta Novak-Kajzer**, veliko razkrivajočega. "Želim si knjig, ki bi bile bralne in

Vsak avtor naj se drži svojega sveta. Odkrit naj bo, ne vnaša naj nasilno tujega sveta svoja dela. Izhaja naj iz sebe, to je mnogo boljša ustvarjalna pot kot prevajanje tujih svetov. ***Marjeta Novak-Kajzer***

Že za gorenjsko srečanje je prispelo več kot trideset tekstov. Pretežno poezije, proze manj. Glede na pretekla leta je bil tokrat opazen precejšen napredek; v poeziji je bilo manj jokavosti in več domiselnosti, več jezikovne pravilnosti in zato lahko srečanje kar pozitivno ocenim. ***Prof. Niko Rupel, območni selektor***

bi imele visoko stilno raven. Obenem pa cenim romane, ki prinesejo izdelan svet. Neko osnovno zgodbo, ki je stilno dobro nadgrajena. Žame je namreč poleg tega, kaj se pove, zelo važno tudi to, kako se pove."

Mladi so Marjeto Novak-Kajzer spraševali predvsem o možnosti objavljanja svoje literature pri najrazličnejših knjižnih založbah, kjer ob suši, ki vlada na tem področju, velikokrat celo poznani in uveljavljeni avtorji dolgo čakajo na izid svojih del. Marjeta Novak-Kajzer pa je prepričana, da je za urednika največji uspeh, če v založbo pripelje novo ime.

Kot je povedala **Dragica Breskvar**, strokovna sodelavka za literarno dejavnost pri ZKOS, je bilo letos v širšem izboru skoraj štirideset kvalitetno izenačenih avtorjev. Povprečje je bilo, kot je prepričana, zelo visoko, čeprav zares vrhunskih tekstov letos ni bilo. Teksti so bili raznoliki in zelo zanimivi, prvič po petnajstih letih pa sta se na razpis prijavila tudi dva esejista, oba tudi izbrana za republiško srečanje. "Območna srečanja so predvsem delovna. Mladim poskušamo pomagati, da najdejo pravo smer. Žal pa je še veliko več tistih, ki za ta srečanja ne vejo, razpis pač ne seže do vseh. "Med enajstimi udeleženci srečanja na Koprivniku sta bila tudi dva, ki sta se udeležila že gorenjskega območnega srečanja v jami pod Babjim zobom, aprila letos: Kranjčan Domi Vrezec z besedili, ki so pesmi in kratka proza "z radoživimi, srkastičnimi in ironičnimi besedami in stavki, prepletenimi s strastjo in plašnimi pogledi na tako imenovano propagandno bombandiranje medijev", kot je bil predstavljen v reviji Mentor; in Marjeta Angerer, pesnica iz sosednje Avstrije. Tudi sicer so

Pišem že dolga leta, poezijo in prozo. Žame osebno ni nobene razlike v pisanju proze in poezije, morda zato, ker tudi v slednji redko uporabljam rime. Sicer pa mislim, da je pisanje proze odgovornejše delo: imeti mora glavo in rep, pri poeziji pa se lahko bolj prepustiš čustvom. Všeč so mi tovrstna srečanja, končno vidim, da je tudi moje pisanje nekaj vredno. ***Tana Oblak, Vrhnika***

Z besedili sem zelo zadovoljen, interpretacijsko se mi zdijo izredno zanimiva. Mesec dni smo delali in imeli z njimi veliko veselja. Izbrana besedila so dali možnost za postavitev okvirja, znotraj katerega smo lahko postavljali posamezne tekste. ***Matija Milčinski, režiser***

se na letošnji razpis, tako kot v preteklih letih, prijavili predvsem pesniki. Kot je prepričana Dragica Breskvar, predvsem zato, ker je v poeziji najlažje izraziti čustva, proza zahteva več dela. "V glavnem so to zelo mladi avtorji, srednješolci, ki šele začenjajo z literarnim ustvarjanjem, in največkrat se jim zdi, da svoja čustva najlažje in najhitreje izražajo v pesniški obliki. S prozo so še drugi problemi - stil, kompozicija in drugo."

Vseh enajst mladih avtorjev: Marjeta Angerer, Dušan Čater, Alenka Jovanovski, Maja Murnik, Urša Rotma, Franci Slapnik, Aleš Šteger, Tana Oblak, Domi Vrezec, Miran Babič, Mitja Čander, je prepričanih, da jim takšna srečanja še kako koristijo. Ne le zaradi promocije in izmenjave izkušenj, temveč tudi zaradi pogovorov s selektorji, ki jim ob takšni priložnosti radi svetujejo o smernicah in pasteh literarnega ustvarjanja. **M. Ahačič**

COLORJEV EXTEMPORE

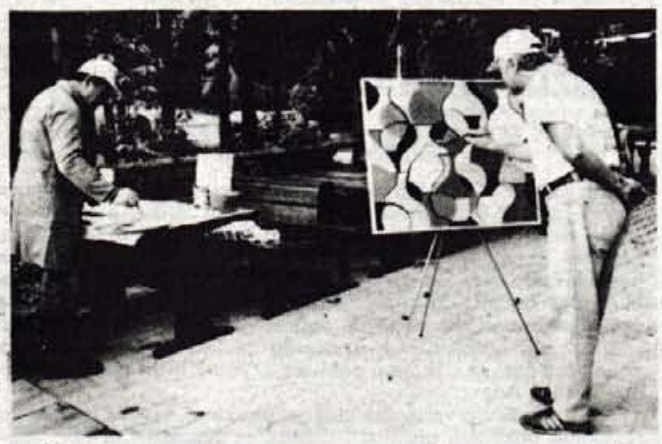

Kokrica - Posebnost enodnevnega slikarskega srečanja v Galeriji Dežman na Kokrici je bila vsekakor preskus novih barv Uni color. Udeležilo se ga je 18 ljubiteljskih slikarjev, ki so ustvarili 32 slik. Večina udeležencev je nov proizvod Colorja iz Medvod uspešno uporabila kot nadomestilo za oljne barve, zaradi mešanja z vodo pa se barve lahko uporabljajo tudi za akvarelno tehniko. Foto: Janez Pelko

Nova številka Mentorja

ZANIMIVO (DVOJNO) BRANJE

Izdajanje dvojnih številk časopisov in revij je sicer nekaj običajnega. Neobičajno pa vsekakor je, da se neka revija kot na primer Mentor zadnje čase redno pojavlja le še kot dvojna številka. Toliko o obliki, kajti vsebina zaradi tega ni nič slabša.

Revijski videz - tako po vsebini kot obliki (likovne priloge) Mentor ohranja tudi v svoji najnovejši dvojni številki (5 in 6). Andrej A. Rozman objavlja nadaljevanje in konec dramskega besedila Tartif, ki ga je zdaj mogoče videti tudi že na odru Slovenskega mladinskega gledališča. Poleg poezije se bralstvu ponujata dve noveli Mohorja Hudeja in Milana Vincetiča. Marija Paprašarovska je mlada hrvaška avtorica, ki je lani postala znana z romanom Volčji glad, za katerega je prejela tudi literarno nagrado. Branka Kalenič pa jo predstavlja tudi z intervjujem. Esej tokrat prinaša razmišljanja Marka Jenšterleta o posledicah evropskega duhovno materialnega kolonializma v Latinski Ameriki. Kot zaključek pa sledi še literarna predstavitev izbranih avtorjev za letošnje srečanje mladih pesnikov in pisateljev na Koprivniku.

PET ABONMAJSKIH PREDSTAV

Škofja Loka - Že nekaj sezon zapored so gledališki abonmaji, ki jih razpisuje Loški oder, zanimivi za loško gledališko občinstvo. Tudi zato, ker pretežni del abonmajskih predstav predstavljajo gostujoča gledališča. Letošnji abonma je bil v kratkem popolnoma razprodan.

Tako sestavljen gledališki abonma so tudi letos ponudili gledalcem. Med petimi abonmajskimi predstavami bo ena predstava nastala tudi na domačem odru. Dramska skupina Loški oder pod vodstvom Marjana Bevka pripravlja Josepha Kesselringa Arzenik in stare čipke. Premierna uprizoritev bo 29. oktobra.

Sicer pa bo Loški oder pripravil v letošnji sezoni še dve premieri. Ena je namenjena otrokom in sicer Obuti maček Charlesa Terraulta, predstavo bo režiral Boštjan Sever. Januarja prihodnjega leta pa bo Loški oder skupaj z ZKO Škofja Loka začel pripravljati skupni gledališki projekt z naslovom Švejk. Avtor je Igor Torkar, ki je dramsko delo posodobil in priredil prav za igralsko skupino Loškega odra.

Že uveljavljene sobotne matineje, ki jih Loški oder pripravlja z ZKO Škofja Loka, bodo na sporedu vsake štirinajst dni od januarja prihodnjega leta dalje. **L.M.**

Tržič - V Paviljonu NOB so te dni na ogled skulpture japonskega umetnika Takayuki Nagaje. Kipar, ki je po diplomi na akademiji v Osaki na podiplomskem študiju izpopolnjeval na ljubljanski likovni akademiji pri prof. Dragu Tršarju, se predstavlja v modernistični tradiciji. Njegove upognjene oblike prepletenega železja so, kot meni kritik Aleksander Bassin predvsem avtorjev umik iz negotovega odtujenega, industrijskega sveta.

Obrtna zbornica želi postati partner državi

Obrt po dveh letih samostojnosti

Le delno in pozno upoštevanje zahtev obrtnikov zavira razvoj obrti in s tem možnosti zaposlovanja.

Ljubljana - Obrtna zbornica Slovenije je v letu 1991 izdala posebno brošuro z zahtevami slovenski državi - tedanji skupščini in vladi, za razreševanje problematike obrti v Sloveniji, s čimer naj bi omogočili razvoj te pomembne gospodarske panoge, ter s tem pa možnost, da se naša država postavi ob bok razvitim gospodarstvom. Po dveh letih ugotavljajo, da so bile zahteve le delno uresničene, večinoma šele letos, zato tudi obljubljeni obseg zaposlovanja zaostaja.

Med osnovnimi ugotovitvami o razvoju obrti v preteklih dveh letih pri Obrtni zbornici Slovenije ugotavljajo, da je bil **razvoj obrti v tem času upočasnjen,** saj se je število obratovalnic povečalo le za 11 odstotkov, število delavcev pa za slabe 3 odstotke, kar pomeni, da je število delavcev na obratovalnico padlo. **Namesto obljubljenih 60.000 novih delovnih mest v petih letih** (torej več kot 10.000 novozaposlenih na leto), če bi bile zahteve obrtnikov izpolnjene, **je bilo v dveh letih zaposlenih nanovo le nekaj manj kot 4.700 delavcev,** čeprav je potrebno ob tem vedeti, da se s popoldansko obrtjo ukvarja skoraj 12.000 oseb, od katerih bodo mnogi, ob nadaljevanju zaostrovanja problematike zaposlenosti v podjetjih, prešli med redne obrtnike.

Vendar se je v ekonomski politiki le nekaj premaknilo: v letu 1991 se je s prvimi 100 milijoni tolarjev proračunskega denarja (v letu 1992 je bilo 300 milijonov, letos pa 800 milijonov) **začela pomoč države malemu gospodarstvu,** kar je bila, ne glede na "zgolj simbolične zneske", uresničitev ene od osnovnih zahtev. Za pospešitev razvoja obrti je potrebno najti vse možne vire, zlasti investicijske kredite, ki bodo po sprejemljivih, s tujini primerljivih obrestnih merah, postopno pa naj bi se uveljavile tudi druge, v Sloveniji še malo znane oblike financiranja začetnega, rizičnega in dolgoročnega kapitala. Tudi **vprašanje deblokiranja starih deviznih vlog v bankah** je le delno rešeno, zato bi kazalo najti še druge poti po katerih bi obrtniki ta sredstva lahko koristno in hkrati namensko uporabili. Poseben problem, ki se z denacionalizacijskimi postopki še zaostruje, postajajo poslovni prostori, saj se obrtniki in podjetniki vedno pogosteje srečujejo z **izredno visokimi najemninami ter problemi povrnitve vloženih sredstev,** zato od države pričakujejo, da bo z intervencijskimi odloki tako stanje do normalizacije tovrstnega tržišča vsaj začasno uredila. Čas je tudi, da se predpise za poslovne prostore, ki so stari že 25 let, posodobi in prilagodi novim možnostim, ki jih nudijo sodobna gradbena in druga tehnika ter tehnologija.

Sploh pa se je večina zahtev in pričakovanj izpred dveh let nanašala prav na področje zakonodaje, ki naj bi položaj malega gospodarstva v novih družbenih razmerah drugače uredila. Z zakonom o gospodarskih družbah je bila sicer najdena ustrezna rešitev za pravno organizacijsko obliko (samostojni podjetnik posameznik), vendar **zahteva po novem obrtnem zakonu še ni uresničena.** V Obrtni zbornici Slovenije pričakujejo, da bo v tem zakonu tudi razrešen status te zbornice, ki naj bi **kot strokovna in stanovska organizacija pridobila tudi nekatere pomembne naloge s področja uprave in javna pooblastila.** Na področju predlaganihsprememb v izobraževanju ugotavljajo, da **od zahtev po korekcijah izobraževalnega sistema za potrebe obrtništva še ni bilo uresničenega skoraj še ničesar** (poklicno izobraževanje za obrt, ukinitev pripravništva in uvedba pomočniških in mojstrskih izpitov), res pa je, da so ustrezne rešitve pripravljene in tik pred začetkom zakonodajnega postopka v parlamentu.

Osrednje zahteve pri spremembah zakonodaje pa so zadevale delovno in davčno zakonodajo. Za prvo ugotavljajo, da še vedno uporabljamo zakonodajo prejšnjega sistema, ki je zlasti **za postopke in dolžnosti obrtnika delodajalca za primer odpusta delavcev neprimerno zahtevna.** Najmanj, kar pričakujejo, je, da se opusti načelo enakega urejanja delovnih razmerij pri obrtnikih kot pri podjetjih, da se zahteve omilijo, in da se odpovedni rok skarjša na tri mesece. Opozarjajo tudi, da je zaradi (pre)visokih stroškov delovne sile uresničevanje kolektivnih pogodb ogroženo. **Pri davčni zakonodaji je bilo upoštevanih kar šest od osmih obrtniških predlogov sprememb in dopolnitev,** tako da sta preostala neuresničena le predloga o 30-odstotnem znižanju davčne osnove pri reinvestiranju in predlog oprostitve obdavčitve učencev in študentov na delovni praksi. K tema dvema predlogoma, na katerih v Obrtni zbornici Slovenije v imenu 70.000 zaposlenih v malem gospodarstvu vztrajajo, dodajajo še nove: davčno naj se stimulira nakup okolju prijazne opreme in tehnologije, prouči naj se možnost ponovne uvedbe sistema pavšalne obdavčitve dobička, normiranih stroškov pri oddajanju opreme in drugega premoženja ter možnost za zahtevo po spremembi višine akontacije davka po trimesečjih. Nova ureditev prometnih davkov je bila napredek, čeprav je edina prava rešitev uvedba davka na dodano vrednost. Tak sistem naj se uvede šele v letu 1995 in stori vse, da bodo s to tako korenito davčno spremembo vsi dobro seznanjeni. **Š. Žargi**

Celovški HAGO pred stečajem

Kranj, 11. oktobra - Če slovenski dolžniki celovškemu podjetju HAGO ne bodo poravnali vsaj nekaj dolgov, se stečaju ne bo mogel izogniti. V njem imata kapitalski delež tudi Etiketa iz Žirov, Gorenjski tisk iz Kranja in Lepenka iz Tržiča.

Slovenska papirna in grafična industrija je leta 1986 v Celovcu ustanovila trgovsko firmo HAGO, ki se je zdaj znašla pred stečajem. Vzrokov je nedvomno več, po nekaterih informacijah imajo tudi priokus afere, goli podatki pa kažejo, da je promet v podjetju HAGo zelo padel, po čemer lahko sklepamo, da slovenska podjetja trgovske firme v Celovcu ne potrebujejo več tako kot pred leti. Promet je bil najvišji leta 1991, ko je znašal 1,5 milijarde šilingov, lani 1,2 milijarde šilingov, letos pa pričakujejo le približno 600 milijonov šilingov trgovskega prometa.

Pred skupščino podjetja HAGO sta dve možni odločitvi, vse pa kaže, da je prva že propadla in da se bo stečaju zelo težko izognil. Po prvi varianti naj slovenski dolžniki povečali promet in zmanjšali svoje dolgove, kakor je predvideval sanacijski načrt junija letos. Celotni dolg slovenskih podjetij znaša 218 milijonov šilingov, največ je dolžan Videm v stečaju in sicer kar 109 milijonov šilingov, sledijo pa Mladinska knjiga, Paloma in Radeče. Družabniki naj bi dolg zmanjšali za 30 odstotkov, vendar se to ni zgodilo, ob koncu septembra je bil manjši le za približno 8 milijonov šilingov. Večina načrta ni izpolnila, saj je Videm v stečaju, druga imajo velike likvidnostne težave. Za podjetja, ki so skušala dolg zmanjšati je bila Zveza slovenskih zadrug v Celovcu pripravljena odobriti 30 milijonov šilingov posojila, vendar posojilojemalci niso pridobili ustreznih garancij svojih bank. Vse torej kaže, da bo skupščina lahko sprejela le sklep o razpustitvi ali likvidaciji podjetja, če bo tržno perspektivo morda le videla pa se bo nemara odločila za preoblikovanje oziroma zmanjšanje programa. Seveda pa bo to možno le, če bodo slovenski dolžniki dobili garancije pri svojih bankah, saj sami nimajo dovolj denarja za poravnavo dolgov. Če jih bo to ne bo uspelo, bo podjetju HAGO preostal le stečaj, ki ga lahko po določenem času predlaga poslovodja ali eden od upnikov.

Podjetja HAGO ima po podatkih s konca avgusta približno 50 milijonov šilingov presežka med terjatvami in obveznostmi, če k temu prištejemo še njegovo premoženje (zaloge, vrednostne papirje, sovlaganja, posojila...) neto presežek znaša 109 milijonov šilingov. S tem je zavarovan tudi ustanovni družabniški kapital, ki znša 79 milijonov šilingov. Po teh podatkih HAGO ni prezadolžen, temveč so težave nastale, ker družabniki ne poravnajo svojih dolgov. **M.V.**

V petek smo tudi v Sloveniji proslavili svetovni dan turizma

Tudi turizem pričakuje del certifikatov

Na področju turizma smo zakonsko še vedno "bosi", dokument strategije razvoja pa je pripravljen brez razvojnega plana Slovenije.

Kranj, 11. oktobra - Z okroglo mizo o promociji slovenskega turizma, predvsem pa z razpravo o strategiji razvoja slovenskega turizma, smo v petek tudi v Sloveniji slovesno in delovno obeležili svetovni dan turizma, 27. september. Prireditev je bila pripravljena deset dni kasneje predvsem zato, da bi se je lahko udeležil predsednik vlade dr. Janez Drnovšek. Vendar pa okoli stopetdeset turističnih delavcev, ki so se zbrali v World Trade Centru v Ljubljani, predsednika ni dočakalo, saj je odšel na dunajsko srečanje članic Sveta Evrope. Zato pa je minister za gospodarske dejavnosti dr. Maks Tajnikar predstavil nova prizadevanja in strategijo razvoja slovenskega turizma, katere strateški cilj je bistveno povečanje dohodka iz turizma in zato seveda večja kvaliteta storitev.

Kot je v uvodu o pripravi dokumenta o strategiji razvoja našega turizma poudarila Nataša Pobega, ni nobenega dvoma, da je turizem v Sloveniji razvojna priložnost. Vendar pa je bila pri snovanju nove strategije pred očmi sestavljalcev naloga, da bi ločili zrnje od plevela, kar pomeni, da se končno ugotovijo slabosti, na katerih ni moč graditi našega turizma in se jih da odpraviti, ter prednosti, za katere bi bilo škoda, če jih ne bi izkoristili. Seveda so pri tem sestavljalci dokumenta, ki je pripravljen kot separat strateškega razvojnega plana Slovenije, ugotavljali, da ni mogel nastajati sočasno z drugimi razvojnimi strategijami in se ni mogel nasloniti na nacionalno razvojno strategijo. V veliko pomoč pa sta mu bila zakon o varstvu okolja in strategija na področju razvoja kmetijstva. "Strategija razvoja našega turizma ni opredeljena z nekdanjo strategijo različnih podatkov, kaj, koliko, kdaj... ampak je dokument, ki opozarja, da se je tudi v turizmu treba ravnati tako, kot to določa trg. Vanjo je vnesena tržna komponenta, na katero doslej nismo bili vajeni. Cilji so sicer določeni, lahko pa se ob spremembni tržnih razmer tudi spreminjajo," je povedala **Nataša Pobega iz ministrstva za gospodarske dejavnosti.**

Osnovni strateški cilj našega turizma je seveda bistveno povečati dohodek, to pa bo mogoče le ob razvoju kakovostne ponudbe. "Razvojna strategija našega turizma bo odvisna od tega, kaj bo zanj naredila država, v veliki meri pa od tistega, kar bodo naredili nekje drugje, zlasti na regionalni, občinski in krajevni ravni, izredno pomembno pa je seveda to, kar bodo naredili na podjetniški ravni. Strategija, ki jo sedaj pripravljamo, bo posegala nad področja, kjer se ne bo pojavil podjetniški interes, saj jih bo tam sam po sebi poiskal in na osnovi profitnega motiva tudi našel. Tisto, kar obsega program ministrstva, so stvari, ki se nanašajo na vlogo države. Gre za področje ekonomske, socialne, organizacijske in pravne narave. Pri ekonomskih ukrepih je ena od istočnic dejstvo, da Sloveniji bistveno manjka ustrezne turistične ponudbe. Za to pa bi potrebovali kakšnih 300 milijonov dolarjev, saj bo potrebno veliko investirati. Denar za investicije je moč pričakovati iz procesa lastninjena, kjer bo treba zagotoviti čimvečji pritok zasebnega kapitala. Tu je zagotovo pomembna vloga bank, pomembna je vloga tujih vlaganj in tudi dejstvo, da računamo na del certifikatov," je poudaril **dr. Maks Tajnikar.**

O letu turizma v Sloveniji je govoril dr. Marjan Rožič, ki je še posebej poudaril, da je vedno več ljudi, ki iščejo zaslužek v turizmu, da se je marsikaj spremenilo v prid kakovosti ponudbe, da pa mora turizem zajemati in se povezovati z vsemi področji dela in življenja.

Med organizacijskimi vprašanji je v turizmu v tem trenutku v ospredju ustanovitev javnega zavoda, saj v Sloveniji nimamo ustrezne promocijske mreže, nimamo prodajne mreže, kar je tudi zaskrbljujoče, pa je dejstvo, da nimamo dovolj znanja. Zato jepredlog turističnega gospodarstva, da ekonomska fakulteta ponovno vrne turizem v svoje programe in da se nadaljuje izpopolnjevanje v tujini. Med pravnimi ukrepi pa je najpomembneje, da končno tudi na področju turizma dobimo zakonsko podlago, saj smo na tem področju tako rekoč "bosi". **V.Stanovnik**

Vlada že razpošilja lastninske certifikate

Kranj, 11. oktobra - Obvestila o odprtju certifikatnega računa pri SDK državljani že prejemajo, začeli so pri omrežni skupini 069 (Murska Sobota), nadaljujejo z omrežno skupino 068 (Novo mesto) in tako naprej do omrežne skupine 061 (Ljubljana). Vsi državljani naj bi obvestila dobili v mesecu dni.

Iz celjskega Cetisa, kjer obvestila tiskajo, vsak dan razpošljejo približno 80 tisoč obvestil, zato na ministrstvu za ekonomske odnose in razvoj računajo, da bodo po padajočem vrstnem redu omrežnih skupin vsi državljani obvestila dobili v mesecu dni, torej tja do prvih novembrskih dni.

Ne glede na obvestila lahko seveda državljani že uporabljajo svoj lastninski certifikat, saj so bili za vse uradno odprti že 5. oktobra. Vsem tistim, ki lastninski certifikat že želijo uveljaviti, to lahko store brez omenjenega obvestila. To namreč napravijo tako, da na pošti kupijo lastninsko nakaznico (stane 150 tolarjev) in izpolnjeno odnesejo v svoje podjetje. Seveda pa to lahko napravijo le delavci Embalažno grafičnega podjetja Škofja Loka, ki ima na Gorenjskem doslej prvo in edino potrjen privatizacijski program. Na vloganje lastninskih certifikatov v investicijske družbe pa bo treba še počakati, najprej na zakon in nato na njihovo ustanovitev. **M.V.**

MERCATOR - IZBIRA, d.o.o.
KRANJ, Maistrov trg 7
64000 KRANJ

razpisuje

JAVNO DRAŽBO

za prodajo naslednjih nepremičnin:

Predmet javne dražbe kot nedeljive celote so zidani objekti TRGOVINA v obratovanju, SVINJSKI HLEVI, SKLADIŠČA in POMOŽNI OBJEKT, vse v opuščenem stanju, v skupni koristni površini 3.218,31 m2 ter PRIPADAJOČE ZEMLJIŠČE v izmeri 11.320 m2. Vsi zidani objekti ležijo na stavbišču v izmeri 2.155 m2, na parc. št. 586/2 k.o. Hrastje 52 pri Kranju, z izklicno ceno 1.750.799,80 DEM v tolarski protivrednosti po srednjem tečaju Banke Slovenije na dan plačila.
Vsi objekti in zemljišča oddani v najem do 28. 4. 2003 leta.
Javna dražba bo dne 29. 10. 1993 ob 9. uri v Hrastju št. 52 pri Kranju, kjer se nahajajo nepremičnine.
Dražbeni pogoji:
Na javni dražbi lahko sodelujejo pravne osebe, registrirane v Republiki Sloveniji in fizične osebe, ki se izkažejo s potrdilom, da so državljani Republike Slovenije in pred začetkom javne dražbe predložijo dokazilo o plačani varščini 10 % (175.079,98 DEM) izklicne cene v protitolarski vrednosti po srednjem tečaju Banke Slovenije na dan plačila
na žiro račun Mercator - Izbira, d.o.o. št. 51500-601-14237 pri SDK Kranj, s pripisom "varščina".
Pooblaščenci pravnih oseb se morajo na javni dražbi izkazati s pismenim pooblastilom za licitiranje.
Najemnik ima pod enakimi pogoji prednostno pravico do nakupa.
Uspeli ponudnik mora za nepremičnine skleniti prodajne pogodbe v 5 dneh po opravljeni javni dražbi, sicer varščina zapade v korist prodajalca.
Kupec mora kupnino plačati v treh obrokih. Prvi obrok 50 % kupnine v 15 dneh po sklenitvi kupoprodajne pogodbe, drugi obrok 25 % kupnine do 19. 1. 1994 in tretji obrok 25 % kupnine do 19. 3. 1994. Plačana varščina se upošteva pri plačilu prvega obroka kupnine.
Ponudnikom, ki na dražbi ne bodo uspeli, bomo varščino brez obresti vrnili v 3 dneh po končani dražbi.
Prometni davek in vse stroške v zvezi s prenosom lastništva plača kupec.
Interesenti dobijo dodatna pojasnila in si ogledajo nepremičnine po predhodnem dogovoru na tel. št. (064)622-171 int. št. 40 ali 42.
Zaželeno je, da se morebitni kupci izkažejo že pred javno dražbo z dokazilom o plačilu varščine.

Test: Citroen Xantia 2.0i VSX

Francoska plavolaska

Francozi plavolaski rečejo la blonde, toda takšno ime avtomobilu ne bi preveč pristojalo. Sicer pa je ime za nov avto, ki je nadomestil ostareli BX ostalo žensko, s tem, da so si ga sposodili pri Grkih in da so se odločili opustiti kratice, ne pa tudi preizkušenega francoskega recepta.

Tega, da xantia ni tipičen Citroen bi Francozi težko dokazali. Čeprav je povsem nekaj drugega, kot je bil BX, je njeno sorodstvo s hišnim poglavarjem modelom XM dovolj očitno. Sprednji del je sicer manj klinast, vetrobransko steklo enako razkošno, bočne linije razpotegnjene in ne pretirano zaobljene in zadek s petimi vrati podaljšan ravno toliko, da je xantia elegantna limuzina.

Para bočnih vrat odpirata prostorno in udobno potniško kabino. Notranja dolžina omogoča dobro sedenje spredaj in zadaj. Sprednja sedeža sta dobro narejena, voznikov je nastavljiv tudi po višini in v ledvenem delu, zadnja klop zadošča tudi za večje telesne mere in za njo je prostorn, vendar ne ravno globok prtljažni prostor, ki ga zakrivajo za odpiranje težka vrata.

Xantia s paketom opreme VSX sodi prav v vrh. V serijsko opremo sodi električni pogon stekel v sprednjih vratih in bočnih ogledal, daljinsko vodljivo osrednje zaklepanje, po višini nastavljiv volan s servoojačevalnikom, zunanji termometer in predoprema za radio. Tako kot je zadnja leta v navadi pri Citroenu, je tudi xantia dobila dvokraki volanski obroč, hkrati pa je to tudi eden od tistih citroenov, ki so mu za brisanje vetrobranskega stekla namenili dva brisalnika. Armaturna plošča je pregledna in kljub umirjenemu ne pretirano zaobljenemu videzu sodobna in uporabna. Merilniki imajo motno sivo podlago, tisti za vrtljaje tako kot pri športnih avtomobilih nameščen na levi strani. Ob nevsiljivi notranjosti pa ima ta avto pred sovoznikovim sedežem tudi ročaj, kakršnega najdemo samo še v terenskih vozilih. In ker xantia za terensko plezanje ni namenjena, je tudi ročaj bolj primeren kot držalo za drobnarije.

Citroen xantia 2.0i VSX: sodobni srednji razred

HVALIMO: sodobna zasnova podvozja - prostornost in udobje - oblika

GRAJAMO: preglednost nazaj - zračenje - poraba goriva

Seznam zamer je dosti krajši, vendar noben avto ni popoln. Konstruktorji so se premalo potrudili pri sistemu zračenja potniške kabine, medtem ko gretju ni očitati ničesar, predvsem voznike nevajene vzratne vožnje pa bo motila sorazmerno slaba preglednost. Motor s 1998 kubičnimi centimetri je iz sredine motorne palete. Ob tipičnem citroenovskem zvoku zna biti v potniški kabini miren in tih, pri višjih vrtljajih pa tudi za kakšen decibel preglasen. Vsekakor ne sodi med tiste z eksplozivno močjo, vendar je pri vožnji dovolj prepričljiv, kar dokazuje tudi končna hitrost, ki znaša 207 kilometrov.

CENA: 3.232.728 SIT do registracije (Cimos Koper)

Pri snovanju podvozja so pri Citroenu uporabili izkušnje iz modelov ZX in XM. Zadnja prema je pasivna, kar je v prid odlični legi na cesti, hidroaktivno vzmetenje pa udobju in ležerno elegantni vožnji, zavorni dodatek ABS pri tako težkem avtomobilu pa vsekakor sodi med dobrodošle tehnične rešitve. Francoska plavolaska je kompakten, vendar ne agresiven avto, v Citroenovem programu in pod avtomobilskim soncem pa po ostarelem BX-u več kot dostojna zamenjava.

Glavna odlika: prostornost in udobje

Kombilimuzinski zadek s petimi vrati

TEHNIČNI PODATKI: kombilimuzina s prečno postavljenim motorjem in pogonom na prednja kolesa. Motor: štirivaljni vrstni, elektronski vbrizg goriva,1998 ccm, 89 KW (123 KM) pri 5750 vrtljajih. Dolžina: 4440 mm, širina: 1755 mm, višina 1380 mm. Prostornina prtljažnika: 480 l. Najvišja hitrost: 207 km-h (testna meritev). Poraba goriva na testu: 10,6 l neosvinčenega super goriva na 100 km.

M. Gregorič

LOTERIJA, PRI KATERI NE POTREBUJETE SREČE, LE SREČKO!

Srečneže čakajo izjemno bogate nagrade, pa tudi ostali udeleženci ne boste ostali praznih rok!

V nagradnem skladu Bohinjske loterije vas čaka:

- *20 milijonov tolarjev*
- *garsonjera v Ljubljani*
- *3x Renault Safrane 2.2 Si*
- *5x Renault 19 RT 1.8 i*
- *35x Renault Clio RT 1.4*
- *tisoč tedenskih počitnic in mnogo drugih nagrad.*

Vsem tistim, ki bi sicer po žrebanju vrgli srečko v koš, pa svetujemo, da počakajo.

***Vsaka srečka namreč prinaša popust v izbranih bohinjskih turističnih objektih** (smučišči na Voglu in Kobli, hoteli Kompas, Bellevue, Jezero in Zlatorog).*

*Pa še to: **dobitke bomo žrebali le med prodanimi srečkami, kar pomeni, da nobena nagrada ne bo ostala nezžrebana.***

S kuponom, ki ga objavlja samo NEDELJSKI DNEVNIK, lahko na vseh prodajnih mestih Tobaka, Dnevnika, Dela in pri uličnih prodajalcih, kupite komplete petih srečk za 1.500 SIT. Šesto srečko pa vam podari NEDELJSKI DNEVNIK.

asnima

Bohinjska loterija

Žrebanje: 4. decembra 1993 v Bohinju

RENAULT

TAVRIA 1102 - najcenejši avto!

Končna cena **609.477.- SIT** (z vsemi dajatvami)

TAVRIA je že homologirana po slovenskih predpisih .Nadomestni deli in servis zagotovljen.
Prodaja: COMMERCE, Einspielerjeva 6, Ljubljana
telefon (061) 1322-241 in faks (061) 329-195

MEŠETAR

AGROMEHANIKA KRANJ
Poslovni center Hrastje, tel.: 064-331-030

AKCIJSKA PRODAJA BATERIJ:		Žarnice:	
* baterija, velika, ploščata	412,00	* 60, 75, 100 W	55,00
* baterija, okrogla	394,00	*garn. žarnic za avto	450,00
* baterija, mala	297,00	* garn. žarnic za avto	945,00

POSEZONSKO ZNIŽANJE ORODJA OFFNER (Avstrija): lopat in vil za "štihanje", grabelj, različnih vrst lopat...V zalogi imamo VERIGE ZA VSE TIPE MOTORNIH ŽAG. Izdelava takoj (glede na število zob)!

Olje Mapetrol:		Posoda (kadi) za sadje:	
* za motorne žage, 5 l	878,00	* 300 litrov	2.900,00
* motorno olje, 10 l	2.105,00	* 500 litrov	5.000,00
* Hipoidol HD 90, 1 l	235,00	* 700 litrov	6.900,00
* olje 3CM, 1 l	349,00		

AKCIJSKA PRODAJA ISKRINEGA ORODJA - v zalogi je celotni program! AKUMULATORJI TOPLA, VESNA IN MUNJA PO NAJNIŽJIH CENAH!

* kotel za žganjekuho, 100 l	48.100,00
* kotel za žganjekuho, 120 l	50.000,00
* mlin za sadje, ročni, kovinski	16.695,00
* mlin za sadje, ročni, kovinski	20.500,00
* črpalka za vino	8.300,00
* potopne črpalke že od	18.000,00 SIT dalje

GOZDARSKE VERIGE različnih dimenzij, VELIK IZBOR VIJAKOV, MATIC IN ŽIČNIKOV vseh dimenzij. Žičniki:

* 16/30, 1 kg	240,00	* 50/150, 1 kg	130,00
* 22/50, 1 kg	168,00	* 66/200, 1 kg	146,00

Agromehaniki lahko prodate rabljen traktor in si s tem omogočite nakup novega traktorja. Če pa Vam še vedno primanjkuje denarja za nakup novega traktorja, Vam v Agromehaniki ponudijo ugodne kredite.

Prodaja rabljene kmetijske mehanizacije:

traktor TV 732 cena	420.000,00 SIT
traktor TV 818 cena	365.000,00 SIT
traktor TV 822 cena	210.000,00 SIT

VREME

V torek in sredo bo v zahodni Sloveniji prevladovalo slabo vreme s padavinami, drugod bo suho.

LUNINE SPREMEMBE

Ker se je 8. oktobra luna spremenila ob 20.35, bo lepo ob severu ali zahodniku in dež ob jugu ali jugozahodniku. Mlaj bo nastopil v petek ob 12.36, kar po Herschlovem vremenskem ključu pomeni še naprej veliko dežja.

Glasov izlet v Laško 23. oktobra

ZASEDENO!

Že včeraj navsezgodaj je skorajda "pregorel" telefon v tajništvu Gorenjskega glasa zaradi pravcate množice klicev za Glasov izlet "V Laško - po piva flaško". Skorajda v trenutku so bili vsi sedeži v dveh avtobusih za celodnevni izlet rezervirani - ker za kakovosten izlet več sedežev ne moremo zagotoviti, je tokratni Glasov izlet razprodan.

Vsekakor pa bomo tudi Martinovanju namenili eno dobro Glasovo rajžo, zato se opravičujemo vsem, ki ste bili tokrat z rezervacijo prepozni in Vas hkrati vabimo naslednjič z Gorenjskim glasom v/na ...

ZBIRAMO STARE RAZGLEDNICE

Po plitkosti kupčka vaših odgovorov na naše vprašanje, katera izletniška točka je na razglednici, lahko sodimo, da smo vam zastavili kar težko vprašanje. Tudi nepravilnih odgovorov je toliko, da smo se spet raje odločili, da vprašanje ponovimo. Kot smo že zadnjič omenili, se cerkev nahaja v vzhodnem predelu Gorenjske in da je zelo priljubljena izletniška točka, primerna za prijetne sprehode zlasti ob nedeljah in praznikih, saj je v bližnji vasi Topol (toliko sedaj v pomoč) gostilna, kjer strežejo predvsem domače jedi. Od te gostilne se kdaj pa kdaj lahko odpravimo tudi na nekoliko daljši sprehod do Sv. Jakoba, ki stoji prav na vrhu bližnjega hriba. Upajmo, da smo vam dovolj pomagali, da boste lažje ugotovili, za kateri kraj gre. Odgovore, s polnimi čitljivo napisanimi, vašimi naslovi nam pošljite do petka, 15. oktobra, na naš naslov Gorenjski glas, Zoisova 1, 64000 Kranj, mi pa bomo izžrebali pet prejemnikov nagrad v vrednosti po 1.000 tolarjev. Pa torej več sreče prihodnji petek.

KRATEK INTERVJU

Znam tudi še kaj drugega

Napovedovalec, voditelj oddaj, prireditev, pevec, humorist... Tudi Gorenjci ga poznajo in radi ga imajo. Še posebno, če pomislim na Šenčur, Besniško dolino... Od petka naprej pa tudi voditelj gorenjskega festivala festivalov narodno zabavne glasbe.

Boris Kopitar, katero od naštetih dejavnosti bi uvrstili na prvo mesto ali ji dali prednost, če bi recimo sami odločali?

"Pri meni so vse stvari enakovredne. Ko sem na odru, sem v trenutku vse. Ljudje tudi pričakujejo, da jim bom na prireditvi vse to dal. Zanima jih tudi, kakšen sem v resnici, ko stopim z ekrana. Včasih slišim: Saj v resnici ste pa bolj vitki in večji kot na televiziji. Ponavadi se pošalim, da naj doma kupijo večji televizor, pa bom tudi na ekranu večji."

Dogaja se že domala redno, da prireditelji pri pripravi prireditve stavijo na dva aduta: na ansambel in na Borisa Kopitarja. Včasih niti ni tako hudo, če ansambel ni najbolj po meri, da bo le Boris Kopitar vodil prireditev.

"V tej naši mladi državi je tako, da si lahko vse drugo, samo dober ne smeš biti. Hotel sem reči, da vsak tvoj uspeh, je za nekoga neuspeh. Pa ne gre zgolj za nevoščljivost. Sicer pa lahko rečem, da delam na televiziji tisto, kar imajo ljudje radi. Meni ni treba kar naprej nekaj karati. Ni mi treba delati kot novinarju, ki se pri svojem delu lahko enemu prikupi, sedmim drugim pa zameri. Imam to srečo, da mi tega ni treba početi in da delam lahko tisto, kar je ljudem všeč. Če pa je nekaj polovici ljudem všeč, si tudi uspel."

Ali se iz Borisove osebne izkaznice lahko izve še kaj drugega kot zgolj ime in priimek?

"Zaenkrat še nisem naredil nič takega, kar bi moral odkrivati. To pomeni, da nimam nezakonskih otrok, nikjer nisem nič ukradel, kar imam sem si pridobil s trdim delom v prečutih nočeh. Imam dva otroka. Hčerka Hana je v drugem razredu, sin Gašper pa v šestem. Malo sem doma. In kadar sem, se posvetim otrokoma. Ko gresta spat, grem v delovno sobo; če recimo žene ni doma."

Kako usklajujete delo, nastope, družino v takšnem ali drugačnem vrstnem redu?

"Eden od vzrokov, zakaj nisem več redaktor oddaje narodnozabavne glasbe, je tudi ta, da ima dan 24 ur in da sem hodil ob 4. uri spat, ob pol šestih pa sem vstajal. To lahko narediš dvakrat zaporedoma, ne moreš pa dva tedna zaporedoma, ker preprosto pregoriš."

Video meha ni več. Torej ne gre za kakšen globlji namen, preveliko popularnost Borisa Kopitarja? Ali pa vendar le?

"Že šest, osem let, kar delam na televiziji, prosim urednike (pa ne samo Mita Trefalta), jim pišem pisma, a ne dobim nanja odgovora, da bi odstopili slovenski domači glasbi recimo petek zvečer po nadaljevanki ob devetih pol urice, pa enkrat na mesec ob pol devetih zvečer eno uro z dobro oddajo, na kateri bi se res pravi ljudje skupaj dobili. Vendar v šestih, sedmih letih mi to ni uspelo. Sedanji termin, ki ga ima Jože Galič v nedeljo popoldne, je odličen za pozimi, spomladi in kasneje pa se ob petih popoldne ne bo sedelo pred televizorji. Včasih slišim od urednikov, da sem siten, da ne vem kaj bi rad. Ampak jaz še kako vem, kaj bi rad."

Boris Kopitar jutri?

"Brez tega ne bom mogel. Ni pa to samo od mene odvisno, ampak tudi od tega, koliko mi bodo dovolili šefi priti zraven. Zaenkrat se z njimi dobro razumem in nova oddaja Bila sva mlada oba kaže, da bo imela dobre gledalce V poletnih mesecih pa ne bo gledana. Moja pot pa ni odvisna samo od tega. Znam delati tudi še kaj drugega, kot pa prepirati se z uredniki." **A. Žalar - Foto: G. Šinik**

Oktober v Kranju

Zlati prstan Kranja za Ne reci nikdar

Za izbor Naj viže 93 se je v petek zvečer potegovalo šest ansamblov. Zlati prstan Kranja pa je nazadnje šel v Grosuplje. Kranj je tako končno dobil tudi gorenjski festival, kar pa zadeva pivo oziroma pivsko soboto in nedeljo pa se bo ideje treba najbrž drugače lotiti.

Kranj, 11. oktobra - Kranj oziroma Gorenjska imata po zaslugi prireditelјev oziroma Glasbene agencije Knific in Zabavnega programa Radia Slovenija končno svojo narodnozabavno prireditev. In to ne eno od številnih, ki so že vsako leto po Sloveniji. Tokrat je Kranj dobil festival festivalov.

V soboto zvečer je Oktober v Kranju z načrtovanim praznikom piva odprl predsednik občinske skupščine Vitomir Gros. Žal pa ideja ni vžgala. Kaže, da je petkov večer na Naj viži prireditelјem pobral preveč sape.

"Upam, da bo v Kranju ta prireditev postala tradicionalna," je na koncu, ko je podelil Zlati prstan Kranja za narodnozabavno melodijo, ki jo je izbralo več kot tisoč obiskovalcev v dvorani, rekel predsednik kranjske občinske skupščine **Vitomir Gros**. O tem najbrž ni več nobenega dvoma; o tradicionalni prireditvi namreč. Kako pa bo z drugim delom tridnevne napovedovane prireditve po naslovom Oktober v Kranju po vzorcu praznika piva, veselja in iger, pa bodo prireditelji morali najbrž še marsikaj razmisliti, domisliti in poskušati uresničiti. V soboto je sicer župan Gros odprl sod, vendar pravega obiska ni bilo. V nedeljo pa so prireditelji na vhodna vrata Gorenjskega sejma nalepili samo listek: ODPADE.

Čeprav ansambel Vrtnica ni nastopil, ker se jim je med vožnjo v Kranj ponesrečil pevec, je Borisu Kopitarju uspelo celotno oddajo, ki jo je snemala tudi Radio Slovenija, s šestimi ansambli in dvanajstimi letos najboljšimi skladbami na festivalih v Sloveniji, pripeljati do konca. Tako je Gorenjska izbrala Naj vižo 93. Ansambel Jožeta Skubica s Slapovi iz Grosuplja je dobil Zlati prstan Kranja za skladbo Ne reci nikdar. Na Gorenjskem pa imamo končno prireditev, da nam ne bo več treba hoditi na Ptuj, Števerjan...

Ob tem, ko je prireditev v petek pod naslovom Naj viža 93 več kot uspela in ni razlogov, da ne bi postala za naprej tradicionalna, pa se bodo morali prireditelji ob zamisli Oktober v Kranju bolj poglobiti v ostala dva dneva. Tokrat jim je zaradi priprave prvega dne oziroma večera najbrž za soboto in nedeljo zmanjkalo sape. **A. Žalar - Foto: G. Šinik**

Končno tudi na Gorenjskem

Kranj oziroma Gorenjska imata končno svoj festival narodnozabavne glasbe. Milan Merše iz Kranja: "Play backa smo ljubitelji narodnozabavne glasbe siti. Nocojšnja prireditev je bila fantastična; tudi zato, ker je vse potekalo v živo. Že med nastopom sem napovedal, da bodo zmagali fantje iz Grosuplja. Imam namreč kompletno dokumentacijo o dogajanjih na narodnozabavni sceni v Sloveniji."

Jože Ciperle iz Cerkelj: "Vesel sem, da se je končno tudi v Kranju začelo postavljati nekaj noge in da smo na Gorenjskem tudi dobili prireditev in nam ne bo več treba na Ptuj in po raznih festivalih v Sloveniji. Prepričan sem, da razlogov za razmišljanje za naprej ni in upam, da se bo tudi pri organizatorjih zadeva "prijela".

Erika Gogala iz Kranja: "Mar nista obisk in razpoloženje v dvorani dovolj zgovoren dokaz, da smo bili v Kranju takšne prireditve lačni. Zdaj imamo tudi naGorenjskem svoj festival. Mislim, da bo to tudi spodbuda za nove narodnozabavne ansamble, saj so se nekateri kar nekako "posušili"."

Zinka Sušnik iz Kranja: "Zares lepa in prijetna je bila tale Naj viža. Rada imam narodnozabavno gladsbo. Toliko ansamblov na kupu pa ne vidiš kar tako. Kako bo s pivskimi dnevi? Ne vem. Zamisel premalo poznam. Glavno je, da imamo zdaj tudi na Gorenjskem nekaj, kar imajo že vrsto let po različnih krajih v Sloveniji." **A. Ž. - Foto: G. Šinik**

Gorenjski glas in Pioma Bled - nagradna nanizanka

MIKLAVŽEV RAČUNALNIK

Do Miklavža boste v Gorenjskem glasu lahko sodelovali v nagradni nanizanki, ki jo pripravljata GORENJSKI GLAS in PIOMA BLED skupaj s pokrovitelji posameznih kol v nanizanki. Nagradna igra je vsakič drugačna, v njej sodelujete **s pravilnim odgovorom (ki ga pošljete na GORENJSKI GLAS, 64000 Kranj, Zoisova 1).** V nagradni nanizanki sodelujejo tudi vsi kupci v trgovini podjetja PIOMA Bled v času od 14. septembra do 3. decembra z nakupom nad 1.000,00 tolarjev. Vsak pravilni odgovor v posamezni uganki konkurira za eno od nagrad pokrovitelja uganke + v končnem žrebanju še enkrat za MIKLAVŽEV RAČUNALNIK, ki ga podarja Pioma, in druge lepe nagrade.

POKROVITELJ V. KROGA NANIZANKE

avtotehna d.d. 40 let

Canon STARWRITER za vse, ki ne obvladajo računalništva, a žele pri tipkanju koristiti prednosti računalniškega tipkanja.

Nagradno vprašanje v V. krogu: KOLIKO VRST IN KOLIKO OBLIK RAZLIČNIH PISAV OMOGOČA CANON STARWRITER?

a(2 b) 5

AVTOTEHNA d.d., v V. krogu podarja 10 (deset) lepih nagrad - žepnih kalkulatorjev.

Pravilni odgovor napišite na dopisnico in jo vključno do torka, 19. oktobra, pošljite na: Gorenjski glas, 64000 Kranj.

PIOMA ZAUPANJE V KAKOVOST Ljubljanska 13/a Bled tel./fax 064/77-426

POOBLAŠČENI PRODAJALEC Canon

NARODNI MUZEJ LJUBLJANA

Vabimo vas na spominsko razstavo ob 400 letnici bitke pri Sisku: torek-sobota od 10. do18., nedelja od 10. do 13. ure.

Matjaž Kmecl: Andrej Smole-znameniti Slovenec

Izvaja: Tone Gogala, **Režija:** Dušan Mlakar

Ponovitve: ČETRTEK, 14.,in 15., 16. oktober ob 20.uń.

Rezervacije: NARODNI MUZEJ, Muzejska 1, Ljubljana, tel.061/218-886 od 10. do 18. ure.

Vsak poletni petek na RADIU ŽIRI

IZ ŽIVLJENJA KRAJEVNIH SKUPNOSTI

V petek, 15.oktobra bomo na Radiu Žiri v okviru oddaj "Iz življenja naših KS", ponovno obiskali krajevno skupnost Stara Loka - Podlubnik v Škofji Loki. Prejšnji petek ste lahko nekaj več zvedeli o Stari Loki, tokrat pa bo na vrsti PODLUBNIK. Oddajo, ki jo bo ponovno vodila Tatjana Jereb - Miklavčič so omogočili naslednji sponzorji:

RESTAVRACIJA METULJČEK
TOMAŽ MIHELIČ
PODLUBNIK 139
TEL. 064/622-270

AVTO MARKOVIČ
Podlubnik 249, 64220 ŠKofja Loka
tel.: 064/622-031

RTV SERVIS JOŽE STRAH
Podlubnik 238
64220 Škofja Loka
tel. 064/621-912

frizerski salon "Meta"
Meta Ipavec
Podlubnik 277
64220 Škofja Loka
tel. 622-321

PAPIRNICA IN FOTOKOPIRANJE
ILONKA RIHAR
Podlubnik 235, Škofja Loka, tel. 622-318

MODRI VAL
PODJETJE ZA TRGOVINO IN STORITVE,
ŠKOFJA LOKA d.o.o., VEŠTER 25, TEL. 064/620-779

PINUS
Stara Loka, d.o.o.
Stara Loka 11a,
Škofja Loka
tel. 064/622-000,
620-543

Biokolekcija ASSAY - za ženske in moške

ČE VAM IZPADAJO LASJE ...

Za vsako bolezen ali nevšečnost se najde zel! Tudi proti izpadanju las jih je nekaj. Naša dolgoletna znanka dipl. biologinja Erika Fišer Pajk je iz njih pripravila tonik, olje in šampon, ki z redno uporabo preprečujejo izpadanje las in golo lasišče celo spodbudijo, da se ponovno zaraste.

Biokolekcija ASSAY je sestavljena po spoznanjih tradicionalne kitajske medicine in izdelana iz surovin, zvečine uvoženih iz dežel Daljnega vzhoda.

Po prepričanju kitajskih ljudskih zdravnikov povzročata izpadanje las pomanjkanje vitalne energije in slaba cirkulacija krvi v koži lasišča. Do enakih spoznanj je prišla tudi sodobna medicina. Iz bolnega in slabo prekrvljenega lasišča rastejo tanki in suhi lasje, ki so zelo občutljivi.

Preparati tradicionalne kitajske medicine učinkujejo tako, da pospešujejo dotok krvi v lasišče in s tem dovajajo lasnemu korenu dovolj hrane in energije. Tako se lasje okrepijo, odebelijo, dobijo normalen, zdrav lesk in **iz še živih lasnih čebulic začno ponovno rasti lasje.** Normalizira se delovanje žlez lojnic, da so lasje ravno prav mastni.

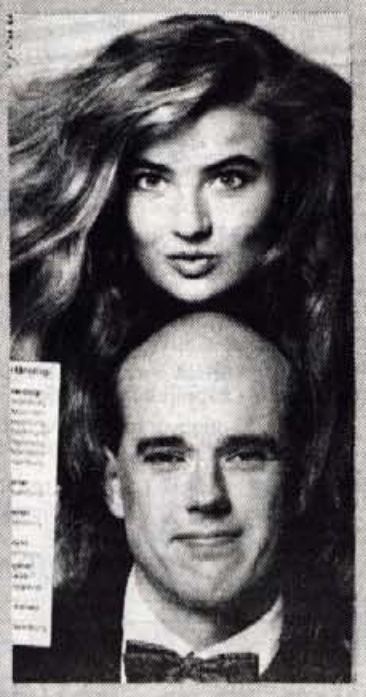

ASSAY olje uporabljamo:

- proti prhljaju in seborejí;
- za okrepitev lasnega korena pri tankih, redkih ali poškodovanih laseh ter za nego suhih las;
- pri čezmernem izpadanju las, pri krožni in prezgodnji plešavosti, dokler je na glavi vsaj še nekaj las.

Olje nanašamo na lasišče, ki ga nato dobro zmasiramo. Pri suhih in poškodovanih laseh pa s pomočjo glavnika namastimo tudi lase. Olje pustimo učinkovati pol ure, nato si lase umijemo s šamponom ASSAY.

Opisani postopek opravimo tedaj, ko si običajno umivamo lase. Pri poškodovanih, zelo suhih laseh ali razcepljenih konicah suhe lase namastimo zvečer, večkrat na teden.

ASSAY tonik

pospešuje dotok krvi v lasišče in s tem energije ter hrane v lasno čebulico. Uporabljamo ga proti izpadanju las in plešavosti, za okrepitev las in proti seborejí.

Tonik nanašamo na prizadete dele lasišča s palčko, ovito z vato ali kar naravnost, nato lasišče dobro zmasiramo s konicami prstov (ne z nohti). Lase si umivamo samo enkrat tedensko, tonik pa vmasiramo redno vsak dan enkrat.

Šampon ASSAY

vrača lasišču normalen, rahlo kisel ph in spodbuja rast las. Zaradi svojega blagega delovanja je priporočljiv za vse, ki si pogosto umivajo glavo, imajo občutljivo lasišče, suhe ali mastne lase, prhljaj in še zlasti za tiste, ki jim lasje čezmerno izpadajo.

Šampon se po prvem nanašanju ne peni. Pena nastane šele, ko so lasje čisti, zato je potrebno večkratno šamponiranje. Dobro sprane lase osušimo z brisačo in nanje nanesemo tonik. Po nanašanju in masaži s tonikom las ne izpiramo več.

Uspeh je opazen že pri uporabi posameznih proizvodov, rezultati pa so najboljši pri uporabi celotne kolekcije ASSAY.

Kot smo napisali v začetku, izdeluje ASSAY biokolekcijo dipl. biologinja Eriak Fišer Pajk, **po pošti pa prodaja BIOTIKA d.o.o., p.p. 21, 66320 Portorož, tel. (066)79-908 ali 75-155.** Na tem naslovu oziroma telefonu dobite tudi dodatne informacije.

AKU STIMULATOR

PRAVI ZDRAVNIK V VAŠEM ŽEPU

Vrhunska serija elektronskih izdelkov, znanih pod imenom AKU STIMULATOR, je novost v akupunkturni terapiji. Izumitelj teh edinstvenih aparatov je svetovno priznani kitajski znanstvenik g. Xiong Xiaowei, ki je na 38. mednarodni razstavi inovacij EUREKA v Brusilju za svoje izdelke prejel štiri zlate medalje, eno srebrno in eno bronasto. Za izjemne dosežke v radio tehniki pa so mu podelili tudi najvišje svetovno priznanje Marconi, ki ga vsako leto prejmejo trije najuspešnejši inovatorji.

Zdravniška praksa je pokazala, da AKU STIMULATOR še posebej dobro zdravilno učinkuje pri naslednjih boleznih:
- bolezni živčnega sistema (nespečnost, nervoze, depresije itd.)
- bolezni prebavnega sistema (vnetje požiralnika, vnetje zgornjega dela želodca, vnetje dvanajsternika, itd.)
- bolezni dihalnega sistema (prehlad, akutno in kronično vnetje zgornjih dihalnih poti, itd.)
- bolezni ožilja, srca in perifernih žil ter ožilja možganov (zvišan krvni tlak, bolezni srčnega ožilja, motenje srčnega utripa, itd.)
- bolezni sečnih in reproduktivnih organov (nezmožnost zadrževanja seča, itd.)
- izpah ali poškodba mehkih tkiv sklepa, vnetje sklepov, itd.

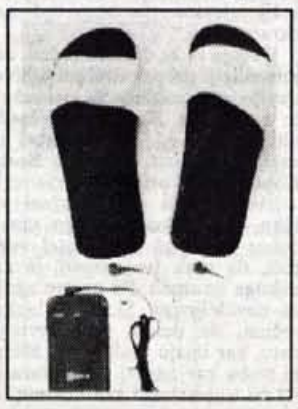

AKU COPATI - pripomoček za stimulacijo akupunkturnih točk na stopalu, 65 DEM (preračunano v SIT)

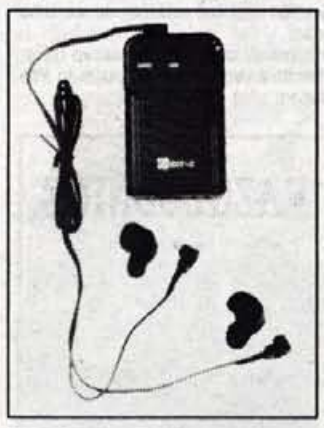

AKU STIMULATOR II - aparat za zdravljenje, 165 DEM (preračunano v SIT)

AKU STIMULATOR I - aparat za odkrivanje in zdravljenje bolezni, 195 DEM (preračunano v SIT)

Z AKU STIMULATORJEM lahko hitro in brez težav ustavimo bolečino v kateremkoli delu telesa, z redno uporabo AKU STIMULATORJA pa hkrati tudi ves čas ohranjamo ustrezno telesno ravnovesje.

ZASTOPNIK ZA SLOVENIJO:
VITALIS, d.o.o., Brod 24,
68000 Novo mesto
tel.: (068)21-093, 28-073

Iz šolskih klopi

VRTILJAKOVA LESTVICA

Z ROMANO KRAJNČAN IN RADIOM KRANJ

Prejšnji torek Romana ni žrebala kupončkov, ker je bila nova lestvica v Gorenjskem glasu objavljena šele istega dne, zato tudi nagrad ni bilo. Žrebanje bo danes, lestvica pa po prvem glasovanju izgleda takole:

5. LUCCIOLETTA, DOVE SEI
4. KDO KOGA ČAKA
3. NAŠA DRUŽINA
2. MUCA MACA
1. BARABA CICI E COCCO

Naj vas ob tem opozorimo še na nov termin oddaj, ki jih na Radiu Kranj vodi Romana Krajnčan. Torkova in nedeljska oddaja sta zdaj združeni v eno, prisluhnete pa ji lahko ob torkih od 17. ure do 17.50. Za današnjo oddajo Romana spet pričakuje zanimive goste. Da bodo prišli v studio, so obljubili namiznoteniški igralci, s katerimi se bo pogovarjal Romanin športni kolega Iztok.

Sicer pa glasujte za eno od petih pesmic še naprej.

KUPON

GLASUJEM ZA PESEM:

NASLOV:

Pošljite na Vrtiljakovo lestvico, Radio Kranj, 64000 Kranj

Kdo ima največ domačih živali?

V skupni akciji Gorenjskega glasa in Radia Kranj vas z Romano Krajnčan še naprej vabiva, da nam pišete vsi, ki imate čim več domačih živali. Seveda s tem ne misliva na krave v hlevu ali kure v kokošnjaku, ki jih starši goje za v lonec, ampak na vaše resnične ljubljenčke: kuže, muce, hrčke, ptičke, želve, ribe... Pišite na Gorenjski glas, 64000 Kranj, Zoisova 1, ali na Radio Kranj.

NAGRAJENI SPIS

Intervju

V četrtek, 23. septembra, sta nas obiskala pevca iz Anglije Shirlie Roden in John Christian. Imeli smo priložnost slišati izvajalca svetovnega glasbenega vrha. Bilo je prijetno. Njuna glasba pomirja in sprosti. Koncert je bil čudovit, vzdušje prav tako. Pripravili smo tudi nekaj vprašanj zanju in ugotovili, da sta prijetna človeka. Pogovor je bil v angleščini, v prevodu pa zveni tako.

Vam je Slovenija všeč?

S: Da, všeč mi je.

J: Tudi meni, zelo jo imam rad.

Je to vaš prvi obisk?

S: Ne, že petič sva tu, tretjič to leto, kajne, John?

J: Če ti tako praviš, morda držati.

Koliko časa pa sta sedaj v Sloveniji?

J: Tukaj sva dva tedna in...

S: Ah, ne, saj sva priletela šele v soboto. To se pravi, da sva tu pet dni, ampak se tudi meni zdi cela večnost, ker sva tako zaposlena...

Kaj mislite o Slovencih, kakšni se vam zdijo? Prijazni?

S: Da, prijazni so. Kaj misliš, John?

J: Mislim, da so zelo prijazni in to je eden od razlogov, da rada prihajava sem.

S: Res, zato sem napisala pesem Slovenija, tu imam toliko dobrih prijateljev...

Kje sta se spoznala?

S: John, kje sva se spoznala?

J: V Londonu, spoznala sva se v Londonu.

S: Že kar nekaj časa nazaj, približno... sedem let. John je pustil glasbo in postal učitelj, takrat pa se je spet želel vrniti na sceno, kot rečemo. Moj prijatelj naju je seznanil in začela sva skupaj pisati pesmi.

Kako bi se opisali?

S: Oh, kakšno vprašanje. John, najprej ti!

J: Pravzaprav delava veliko stvari, končno sva zato v Sloveniji. Tu delava s skupinami vseh let, generacij. Učiva jih, naj bodo mirni, naj zaupajo vase, naj se pogovarjajo drug z drugim, pravilno pogovarjajo in razumejo in znajo drug drugega poslušati...

Pa vi, gospodična Shirlie?

S: Se znam opisati? Počnem veliko stvari. Igram, pojem, pišem besedila in musicle. Zdaj pišem musical o ameriškem pevcu Royju Orbisonu. Drugače pa rada plavam, oba z Johnom rada plavava, ukvarjam se z aerobiko in z jogo.

Slišala sem, da sami pišete pesmi in njihova besedila. Kje dobite navdih?

S: Povsod malo. Zrasla sem na deželi, veliko pesmi je nastalo ob spominih na otroštvo, navdih mi daje tudi narava in kadar vidiš kaj lepega, ni težko pisati. Odpreš svoje srce in ideje kar švigajo skozi tebe...

J: Da, navdih jemljeva iz izkušenj in doživljajev.

Ali opažate kakšne razlike med slovensko in angleško publiko?

J: Najprej so bolj zadržani. Dalj časa traja, da tudi Slovenci začnejo sodelovati, da se odzovejo. Angleži so bolj odprti...

S: Ampak na koncu so vedno navdušeni.

Vaše pesmi pojejo o ekoloških vprašanjih. Zakaj? *J: Misliva, da se je zelo pomembno zavedati, da bomo kmalu uničili planet, če ne bomo spremenili mišljenja in ravnanja. Glasba ljudi pomirja in ljudje poslušajo besedila znova in znova...*

S: Pomembno je, da se zavedamo. Mogoče mislite, da ne pomaga, če se zaveda en sam, ampak pomaga. Zato piševa taka besedila.

J: Čutiva se dolžna, da pomagava ljudem, da se zavejo, da je skrb za planet zelo pomembna. Ne delamo dobro zemlji, ko jo onesnažujemo. Rada sva z mladimi ljudmi, kot ste vi, kajti vi ste naša nova generacija. Hočeva pomagati ljudem, da bi ponovno razmišljali in drugače ravnali, sicer ne bo nič ostalo za vas.

Kaj delata v prostem času?

S: Rada hodiva v gledališče, včasih pa je prijetno, če ne počneš nič, ampak samo sediš in opazuješ naravo. To je zelo pomirjajoče.

Se boste še vrnili v Slovenijo?

S: Da, dokler naju bodo ljudje vabili. Načrtujeva, da se bova vrnila spomladi, takrat se bomo spet videli.

Nika Bohinc, OŠ prof. dr. Josipa Plemlja Bled

FILMSKA NAGRADNA UGANKA

Naslovi nekaterih filmov, ki jih je režiral Steven Spielberg: Žrelo, Bližnja srečanja tretje vrste, Lov za izgubljenim zakladom, E.T. vesoljček, Indiana Jones, Barva vijoličasta, Kapitan Kljuka... Med reševalce bomo tokrat razdelili petkrat po dve brezplačni vstopnici, ki jih podarja Kino podjetje Kranj. Dobe jih: **Tomaž Bajželj**, 64209 Žabnica, Šutna 9, **Mateja Zveršen**, 64208 Šenčur, Srednja vas 59 a, **Marko Koblar**, 64000 Kranj, Valjavčeva 3, **Metka Rutar-Piber**, 64260 Bled, Alpska 1, in **Urška Jerala**, 64248 Lesce, C. na Lipce 14.

V soboto prihaja na veliko platno ameriška risanka **Knjiga o džungli.** Pripoveduje o fantiču Mawgliju, ki je odrasel v temnem pragozdu, vzgajali pa so ga volkovi, prijazni medved Balloo in izkušeni panter Baghira. Mawgli ni spoznal človeka vse do prihoda nevarnega tigra, ki je začel ogrožati džunglo in njene živali. Mawgliju so prijateljske živali svetovale, naj poišče pomoč v vasi. Na tej poti doživlja vrsto pustolovščin, premaga tigra in končno najde dom med svojimi.

Nagradno vprašanje: po čigavi literarni predlogi so čudežni čopiči Disneyjevih risarjev ustvarili prikupno risanko, primerno predvsem za mlajše gledalce?

Odgovore pošljite do 15. oktobra na naslov: ČP Gorenjski glas, 64000 Kranj, Zoisova 1 - Filmska uganka.

Na našem in Petrolovem avtobusu za končni nagradni izlet dopisnikov je zaseden že četrti sedež.

Kosilo v pol ure

SPOŠTOVANE BRALKE, DRAGE GOSPODINJE!

Danes, ko ima že vsako gospodinjstvo zamrzovalno skrinjo ali pa vsaj del zamrzovalnika nad hladilnikom, se resnično da skuhati kosilo v pol ure. Le prej se je treba pripraviti na to, skuhati skupaj večje količine jedi, ki se lahko zamrzujejo. In potem zjutraj, preden gremo v službo, ali pa že prejšnji večer le vzamemo porcijo, ki smo jo pripravili za en obrok za našo družino, iz zamzrovalnika, da se odtopi, ko pridemo domov, pa jed prevremo. Veliko je jedi, ki jih lahko tako shranjujemo, predvsem so to razne juhe, golaži, vampi, raguji, obare, kuhan fižol, ješprenj, razne zakuhe za juhe, kot so žličniki, fritati in gotove mesne jedi, kot na primer nadevane telečje prsi, svinjska pečenka v mrežici, lovska pečenka in podobno. Prav tako lahko zamrznemo sladice, kot so razne potice, marmorni kolači, štruklji, razno rahlo pecivo in podobno. In da ne pozabimo na kruh, ki ga prav tako lahko spravimo v zamrzovalnik in nas lahko reši iz zagate, pa na maslene rogljiče, take in drugačne cmoke in krompirjeve svaljke. Res, veliko je tega, kar lahko pripravimo vnaprej. Je pa pri hitri kuhi seveda zelo pomemben vrstni red del. Tisto, kar vemo, da se bo moralo najdlje kuhati, denimo krompir, testenine in podobno, damo na štedilnik najprej, takoj, ko pridemo domov, "še v klobuku", kot se je oni dan pošalila ena od mladih gospodinj. Če smo se namenili speči na primer pečenico, krvavico, bomo to dali na ogenj prej, preden se lotimo priprave zelja, kajti zelje bomo pripravljali, ko se bo klobasa že veselo pekla. In podobno. Sicer pa, če ste izkušene gospodinje, to že davno veste, mlade je pa le treba kdaj pa kdaj opomniti.

Ponujamo vam 14 predlogov kosil, ki jih lahko skuhamo v (dobre) pol ure; 7 za kuho v klasični posodi, 7 pa za pripravo jedi v posodi z debelim dnom. Morda vam bomo le olajšali izbiro, vas spomnili še na kakšno drugo jed, ki vam nekako ne pride na misel. Pomembno je le, da nam preide v kri, da pripravljamo večje količine tistih jedi, ki jih lahko shranimo v zamrzovalniku, da imamo zelenjavni šopek vedno na mizi, da kar le moremo, postorimo že zvečer.

In še nekaj je pomembno: da imamo v kuhinji tudi kakšno posodo z debelim dnom. V njej kuhamo in pečemo praktično brez vode in brez maščobe, zato je v njej jed hitreje kuhana in bolj zdrava. Le poskusite!

Danica Dolenc

PONEDELJEK

klasična posoda

goveja juha z vlivanci
govedina v hrenovi omaki
pražen krompir
paradižnikova solata

Govedina v hrenovi omaki
30 minut

1 kg kuhane govedine, 1/2 dl kisle smetane, 1 žlica moke, 2 žlici nastrganega hrena, poper, kis, 1/4 l juhe, sol, 2 rumenjaka, 1 žlica drobtin, 2 žlici naribanega parmezana, 5 dkg masla.

Govedino zrežemo na rezine. Smetano, moko, hren, kis in juho zavremo. Solimo in popramo. Omako ohladimo, hladni primešamo rumenjaka. Polijemo vroče meso, potresemo z drobtinami, parmezanom in dodamo po vrhu še raztopljeno maslo. Postavimo za nekaj minut v pečico.

posoda z debelim dnom

goveja juha z rezanci
svinjski zrezek po milansko

kuhan riž
zelena solata

Svinjski zrezek po milansko
30 minut

500 g svinjskih zrezkov, 1 strok česna, 100 g sušene šunke v kosu, 100 g gob (šampinjonov ali drugih), 3 jedilne žlice paradižnikovega pireja, 1/8 l vode, sol, poper, origano, timijan in rožmarin.

4 svinjske zrezke natremo z vseh strani s stisnjenim česnom. Posodo za pečenje segrejemo po navodilih (tako močno, da ne moremo več držati roke na pokrovki, preskusimo pa lahko tudi tako, da spustimo vanjo kapljico vode - če zacvrči in v trenutku izpari, je posoda dovolj segreta - pa ne preveč, ker se nam meso tudi lahko zažge) in položimo vanjo zrezke. Z obeh strani jih zapečemo. Šunko in gobe, sveže ali iz pločevinke, drobno narežemo, in oboje dodamo mesu da se z njim vred duši. Zdaj zmanjšamo temperaturo in pokrito pečemo 10 minut. Paradižnikovo mezgo razmešamo z vodo, začinimo in solimo ter polijemo po zrezkih. Zatem naj se vse skupaj pri izključenem štedilniku duši še 5 do 10 minut. Takoj serviramo. Kot prilogo ponudimo riž, ki smo ga hkrati kuhali, in zeleno solato. Če smo si zaželeli tudi juho, pa je nimamo v hladilniku, se odločimo za Knorrovo ali Maggi paradižnikovo juho.

KRANJ 242 274

HALO PIZZA

TRŽIČ 53 035

delovni čas:
vsak dan od 8°°- 22°°
nedelja in prazniki 11°°- 22°°

PONUDBA:
6 VRST PIZZ
HALO PIZZA
KMEČKA
VRTNA
VEGETARIJANSKA
PIKANTNA
MORSKA

PONUDBA:
POHAN SIR
KALAMARI
SOLATE
GRŠKA IN
ITALIJANSKA
ZREZKI
NA RAZLIČNE
NAČINE

OB NAROČILU NAŠE PONUDBE DOSTAVLJAMO PO ŽELJI TUDI PIJAČO!

Pečica na vroči zrak

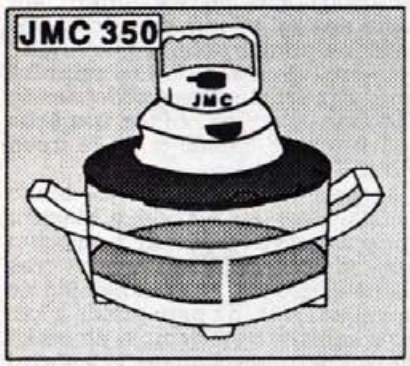

za
HITRO
ZDRAVO
KAKOVOSTNO
ENOSTAVNO
in
VARČNO
pripravo hrane.

NOVO!!!

23.988,oo SIT

22.788,oo SIT
z Merkurjevo kartico zaupanja

Pečica na vroči zrak združuje prednosti klasične in mikrovalovne pečice. Hitra priprava hrane, z malo ali nič maščob, varčna poraba energije, hrana pa je sočna in hrustljavo zapečena.

V naših prodajalnah:	telefon:
GLOBUS Kranj,	214 - 151,
BLAGOVNICA Šk. Loka,	620 - 863,
PLEVNA Šk. Loka,	632 - 550,
ELEKTRO Radovljica,	714 - 997,
ŽELEZNINA Radovljica,	715 - 670,
UNION Jesenice,	83 - 490.

MERKUR KRANJ

Ekskluzivni zastopnik za JMC v Sloveniji.

ARK MAJA
SALON POHIŠTVA
Kranj, PREDOSLJE 34
(kulturni dom), tel.:241-031

- kuhinje SVEA, GORENJE, BREST, MARLES
- VELIKA IZBIRA VSEH VRST POHIŠTVA (večina v zalogi)
- UGODNE CENE - prepričajte se
- DOSTAVA IN MONTAŽA

DELOVNI ČAS
od 12. do 19. ure,
SOBOTA
od 9. do 13. ure.

TOREK

klasična posoda

vampi v kisli juhi s krompirjem
omlete s skuto ali marmelado
kompot ali grozdje

Vampi v kisli juhi s krompirjem
30 minut

1 kg kuhanih vampov, 2 žlici olja ali žlica masti, 1 sesekljana čebula, sladka paprika, 5 dkg moke, majaron, limonina lupinica, voda ali juha, 1/2 kg krompirja, paradižnikova mezga, peteršilj.

Vampe zrežemo na tanke rezance. Na maščobi najprej zarumenimo sesekljano čebulo, dodamo vampe, jih potresemo s papriko in pražimo. Prepražene pomokamo in zalijemo z vročo vodo. Odišavimo z majaronom, limonino lupinico in peteršiljem. Solimo in dodamo na kocke zrezan krompir (da bi bilo hitreje, ga lahko že vzporedno kuhamo v drugi posodi in ga, potem ko imamo pripravljene vampe, zlijemo z vodo vred na vampe). Nazadnje dodamo še paradižnik in okisamo.

posoda z debelim dnom

goveja juha s fritati
pikantna pečenka iz mletega mesa
krompir v koščkih
zelena ali paradižnikova solata

Pikantna pečenka iz mletega mesa
25 minut

500 g mešanega mletega mesa (svinjsko, mlado goveje), 1 velika čebula, 1 žemljica, 2 manjši jajci, 4 paradižniki, poper, sol, paprika, sir parmezan.

Mleto meso pomešamo z na drobno zrezano čebulo, stepenimi jajci, namočeno žemljico in z začimbami. Vse skupaj oblikujemo v podolgovato pečenko. Posodo za pečenje segrejemo po navodilih, pečenko opečemo z vseh strani, posujemo s parmezanom, pokrijemo in pečemo 15 minut. Paradižnike prerežemo na pol in jih pazljivo zložimo z vseh strani pečenke, posolimo in popopramo, pokrijemo in pečemo še 15 minut. Zraven postrežemo krompir v koščkih in zeleno ali paradižnikovo solato.

Zavarovalnica Triglav d.d. Ljubljana
Območna enota Kranj svetuje

Nevarnost ne traja le pol ure

Svetovanje, kako pripravimo kosilo v pol ure, bo prav gotovo pozdravila marsikatera gospodinja, posebno tiste, ki po opravljenem delu v službi hitijo domov pripravljat kosilo. Prav pri naglici, ki nas spremlja vsak dan, pa bi vam radi pomagali, zato vam svetujemo, da se zavarujete proti nevarnostim, ki tudi v kuhinji prežijo vsak dan in ne samo pol ure.

Prav gotovo ste že prebrali na strani tako imenovane črne kronike tega ali onega časopisa o nenavadni nesreči, ki se je zgodila v stanovanju, začetek pa je bil prav v kuhinji.

Zaradi majhne nepazljivosti je na primer na štedilniku zagorela pregreta maščoba in ogenj se je hitro razširil po kuhinji oziroma stanovanju. Morda se je celo vam že zgodilo (pa se je na srečo vse srečno izšlo), da ste odšli z doma, pozabili pa ste izklopiti štedilnik, likalnik... Da se otroci radi igrajo z vžigalicami, in da pred njimi niso nikdar dovolj skrite in dovolj visoko, da jih ne bi dosegli, tudi vemo. Kako nevarna je takšna igra pa imajo nekateri tudi izkušnje.

Kako nenavadno in predvsem neprijetno za proizvajalca je, če nenadoma zagori televizijski sprejemnik, smo lahko tudi že prebrali. Kadilci sicer neradi priznajo, da kajenje škoduje, da pa je v naglici (tudi pri pripravljanju kosila v pol ure) lahko kajenje še posebno nevarno (čeprav h kuhanju res ne sodi, pa vendar), posebno če, cigaretni ogorek konča v posodi za odpadke in zaneti požar, se je tudi že zgodilo.

Še bolj nesrečno je lahko praznovanje recimo novega leta, ko nenadoma zagori okrašena smrečica. Zgodilo se je tudi, da je v trenutku veselega praznovanja priletela v stanovanje petarda...

Neprijetno "zakuhajo" pa nam jo lahko tudi razni aparati, stroji in naprave v kuhinji oziroma stanovanju. Pomivalni stroj je na primer zelo pripraven pripomoček za gospodinjo. Gorje pa, če zataji ventil za vodo, ali poči cev. Tudi tako imenovani ekonom lonci so se izkazali že kot prave "bombe", da o plinskih jeklenkah ne govorimo...

Da prijeten občutek o skuhanem in dobrem kosilu v pol ure ne bo imel grenkega priokusa in predvsem ne zares neprijetnih posledic zaradi nenadne škode, vam svetujemo, da razmislite o zavarovanju. Tako imenovano STANOVANJSKO ZAVAROVANJE vključuje vrsto zavarovanj za različne nevarnosti, ki nenehno prežijo tudi v kuhinji.

Seveda pa Stanovanjsko zavarovanje vključuje poleg opreme tudi gotovino, vrednostne papirje, umetniške predmete, dragocenosti, zbirke. V okrilje tega zavarovanja sodijo še naslednje zavarovane nevarnosti: požar, strela, eksplozija, vihar, toča, padec letala, poplava, izliv vode, zemeljski plaz in odtrganje zemljišča, snežni plaz, vlomska tatvina in rop ter odgovornost. Najpogostejši vzroki, za škodo, proti kateri se lahko zavarujemo v stanovanju, pa so požar, eksplozija in izliv vode. Pomembno pri Stanovanjskem zavarovanju pa je nenazadnje tudi, da posamezne gospodinjske aparate, stroje oziroma naprave lahko posebej zavarujete le, če sklenete tako imenovano STANOVANJSKO ZAVAROVANJE.

Zato ob nasvetih za Kosilo v pol ure ne bo odveč, da razmislite tudi o tako imenovanem Stanovanjskem zavarovanju pri Zavarovalnici Triglav d.d. Ljubljana - Območni enoti Kranj.

Zavarovalnica Triglav je hiša, ki resnično in vsak trenutek skrbi za vaše doro počutje in varnost. Škodo, če se zgodi, pa vam povrne takoj.

**Zavarovalnica Triglav d.d. Ljubljana
Območna enota Kranj**

KER ŽIVLJENJE POTREBUJE VARNOST!

KER ŽIVLJENJE POTREBUJE VARNOST
zavarovalnica triglav

SREDA

klasična posoda

pečenice s kislim zeljem
krompir v koščkih
krof

Pečenice s kislim zeljem
30 minut

Pečenic seveda ne bomo pripravljale same, pač pa bomo poiskale mesarja, ki slovi po dobrih klobasah.

Kislo zelje, ki ga dajemo h klobasam, navadno kuhamo, lahko pa ga tudi dušimo. Okusnejše je zabeljeno z ocvirki ali zaseko. Sveže kuhano zelje je največ vredno (staro pravilo, da je sedemkrat prekuhano najboljše, ne drži več). Premoknato zelje ni okusno niti ni lepo na pogled. Pečenice lepo zapečemo z obeh strani in jih pustimo, da se do konca spečejo na malem ognju (računajmo 1/2 na osebo).

Kislo zelje: Na žlici razbeljene masti in slanine prepražimo žlico seseljane čebule, dodamo 1/2 kg dobrega kislega zelja, ga osolimo in pražimo do mehkega. V lončku razžvrkljamo 1/4 l vode z dvema žlicama moke, pridenemo zelju, po potrebi še zalijemo in pustimo, da še nekaj časa vre. Lahko dodamo tudi malo paradižnika.

posoda z debelim dnom

česnova juha
poprov zrezek
pire krompir
zelena solata

Poprov zrezek
20 minut

4 približno 2 cm debele goveje zrezke ali fileje, mleti poper, sol, poper v zrnu, 1/8 l smetane, 1 jedilna žlica zelenega popra.

Meso rahlo posolimo in popopramo ter povaljamo v zrnca popra. Posodo za pečenje segrejemo, v njo damo meso, ga pečemo 3 minute, obrnemo in pokrijemo, kurjavo pa izključimo. Nato pecimo še vsega 4 minute. Zrezke zdaj vzamemo iz posode in jih zložimo v obrnjeno pokrovko. Sok od pečenja premešamo s smetano (lahko je kisla), posolimo in dodamo zeleni poper. Zdaj zrezke vrnemo v posodo in jih na kratko pogrejemo. Takoj serviramo. Kot prilogo lahko ponudimo riž, krompirjeve svaljke (njoke) ali pire krompir.

SAMO NAJBOLJŠE JE DOVOLJ DOBRO

OLJE CEKIN

Marcator – Oljarica Kranj

ČETRTEK

klasična posoda

piščančja obara
ajdovi žganci
kompot

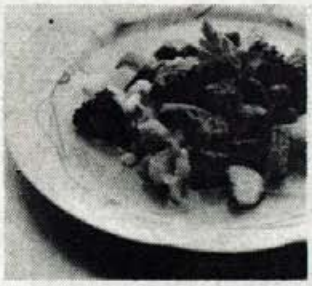

Piščančeva obara
35 minut

Piščanec, težak približno 1 1/2 kg ali v tej teži slabši kosi piščanca, 2 žlici moke, 2 žlici olja ali žlica masla, limonina lupina, sol, 1 korenček, peteršilj, po pest graha in cvetače, majaron, kis.

Piščanca zrežemo na kose, jih pomokamo in naložimo v kozico s segreto maščobo. Opečemo jih po obeh straneh, zalijemo z vodo in dodamo na koleščke ali kocke narezano korenje, sesekljan peteršilj, grah, cvetke cvetače (slednje imamo lahko v zamrzovalniku zmrznjeno, posebej pripravljeno za juhe, obare ali rižote), limonino lupinico in majaron. Solimo in počasi kuhamo. Nazadnje okisamo.

posoda z debelim dnom

rižota z mesom
radič v solati
jabolčni zavitek

Rižota z mesom
30 minut

200 g jagnetine, 200 g govedine, 200 g svinjine, 1 čaša konjaka, 1 čebula, 1 strok česna, 150 g svežih šampinjonov, 2 korenčka, 12 črnih oliv, 2 jedilni žlici paradižnikove mezge, 2 jedilni žlici vode, sol, poper, lovorov list, timijan, 7 jedilnih žlic riža, 1/4 l vode.

Meso narežemo na 1,5 cm velike koščke. Čebulo in česen drobno sesekljamo, korenje očistimo in narežemo na kolesca, šampinjone operemo in prepolovimo. Posodo z debelim dnom segrejemo za pečenje in v njej malo zapečemo koščke mesa. Nato meso vzamemo iz posode in denemo v pokrovko. Čebulo med mešanjem malo zapečemo, ponovno dodamo meso in ga flambiramo s konjakom. Zdaj dodamo šampinjone, korenje, česen in olive in z dvema žlicama vode razredčimo paradižnikovo mezgo. Vse skupaj segrejemo. Z začimbami meso pikantno začinimo. Čezenj stresemo opran riž in ga zalijemo s 1/4 litra vroče vode. Še enkrat vse dobro premešamo, pokrijemo s pokrovko in na najmanjši možni temperaturi dušimo okrog 15 do 20 minut. Zraven ponudimo sezonsko solato.

SAMO NAJBOLJŠE JE DOVOLJ DOBRO

OLJE

CEKIN

Dobre gospodinje poznajo kakovostna olja iz kranjske Oljarice. V vseh ocenjevanjih, ki jih izvaja potrošniški center Domus dobivajo odlične ocene in med slovenskimi olji zasedajo najvišja mesta. Poleg povišane porabe je to najboljši dokaz kvalitete, ki jo znajo oceniti tudi potrošniki. V Oljarici Kranj priporočajo:

* CEKIN, olje, ki se odlikuje po nevtralnem vonju in okusu, pripravljena hrana pa je zato aromatična in okusna. Cekin je popolnoma čisto rastlinsko olje in ugodno vpliva na holesterinsko in maščobno sliko, hrani pa daje visoko prehransko vrednost.
* CEKIN SPECIAL je sončnično olje, s katerim pripravljamo zdravo hrano. Olje ima posebno biološko vrednost, ker vsebuje uravnovešeno razmerje vseh sestavin, zato je času primeren izdelek, izredno primeren tudi za pripravo dietne hrane.
* KONZUM je ob nekoliko nižji ceni enako kvalitetno rastlinsko olje, ki ga lahko uporabljamo za vse vrste priprave hrane
* FRIVITA je najnovejše olje iz kranjske Oljarice. To je čisto arašidovo olje namenjeno tistim z domišljijo pri kuhanju. Posebej je odporno proti visokim temperaturam, zato je priporočljivo zlasti za cvrtje in pečenje.

Vse štiri vrste olja iz kranjske Oljarice se odlikujejo z modrim znakom SQ

Olja Cekin, Cekin special, Konzum in Frivita so brez holesterola!

Ocvrte jedi bodo bolj zdrave, če bomo pri fritiranju upoštevali nekaj osnovnih pravil:

- uporabljajte samo čisto rastlinsko olje ali mast, maslo in margarina pri visokih temperaturah oddajata vodo (zato brizganje in penjenje),
- najprimernejša delovna temperatura je med 140 stopinj C in 180 stopinj C,
- pred cvrenjem globoko zamrznjene hrane odtalite večje kose,
- pred cvrenjem hrano osušite, odstranite odvečno moko in pazite, da penada ne bi odstopila, kose zložite v košaro in le-to počasi potopite v maščobo,
- naenkrat cvrite le malo hrane, npr. v dvolitrski fritezi le 20 dekagramov,
- v večminutnih premorih med fritiranjem znižajte temperaturo olja na 100 stopinj C,
- če hrano začinite pred cvrenjem, bodo sol in začimbe olju skrajšale dobo uporabnosti,
- ob pravilni uporabi friteze se pri zaporednem cvrenju tudi različne vrste hrane ne bodo navzele drugega vonja ali okusa,
- svežega olja ne dolivajte v že uporabljenega, ko količina pade na minimum, ga zamenjajte v celoti,
- olje zamenjajte tudi, ko postane temno in gosto, ko se pri segrevanju prične kaditi in ko pri segrevanju dobi neprijeten vonj.

PETEK

klasična posoda

zelenjavna juha
rižota z gobami
zelena solata
hruška

Rižota z gobami
30 minut

Skodelica riža (pribl. 1/4 l, oz. 60 dkg), še enkrat toliko oz. dve skodelici vode ali juhe, večja sesekljana čebula, 1/2 kg svežih mešanih gob (jurčki, golobice, kostanjevke), korenček, paradižnik, maščoba, 5 žlic naribanega parmezana ali drugega trdega sira, sol, peteršilj, curry.

Na maščobi malce zarumenimo čebulo, dodamo očiščene, oprane in na koščke narezane gobe in drobno narezan korenček. Oboje skupaj nekaj minut pražimo. Zatem dodamo še na kocke narezan paradižnik in pod toplo vodo opran riž. Še nekaj minut vse skupaj pražimo, potem pa zalijemo z vročo vodo ali juho, solimo in še zadnjič pomešamo. Po vrhu potresemo na drobno sesekljan peteršilj in curry. Rižoto pokrijemo in pustimo 15 do 20 minut, da se na malem ogniu do konca skuha. Če hočemo, da bo rižota še bolj okusna, jo na koncu po vrhu potresemo s koščki surovega masla. Ponudimo jo in potresemo s parmezanom.

posoda z debelim dnom

gobova kremna juha
korenje s klobaso
pire krompir
paradižnikova solata

Korenje s klobaso
25 minut

500 g korenja, 2 kranjski klobasi.Korenje zrežemo v tanke lističe, klobase v malo debelejše ploščice. Medtem segrejemo ponev z debelim dnom (5 minut jo grejemo na srednje močnem ognju. Koleščki klobase se malce zapečejo, nanje pa stresemo korenje, pomešamo in pokrijemo. Pokrito naj se na najmanjši vročini peče 15 minut.

Jedi ne začinimo z ničimer, ker je že klobasa začinjena. Posujemo jo le z drobno sesekljanim peteršiljem in serviramo. Zraven ponudimo pire krompir.

WONDER COOKER = WONDER COOKER

LONEC, PONEV, KOZICA - PEČICA

Nov gospodinjski pripomoček vam posodo, ki jo že imate v kuhinji spremeni v pečico. Zamenja ali nadomesti pečico v štedilniku, mikrovalovno pečico, toaster in fritezo. Čudno, čarovnija, ne to je resnica.

Wonder Cooker je visoko kakovosten izdelek, ki je prišel k nam po dolgi in zapleteni poti iz Južne Afrike preko Amerike (kjer je mimogrede pobral tudi nagrado za inovacijo leta) in ga je izumil Anglež. Danes ima licenčne pravice za izdelovanje in prodajo Wonder Cooker International iz Italije. Pooblaščeni zastopnik in distributer za Slovenijo je podjetje Costa Commerce iz Kopra. Izdelek je tudi zaščiten z mednarodnim patentom.

Novost v kuhinji

Izdelek je dopolnilo, ki lahko svoje prednosti dokaže v vsaki kuhinji in na vsakem štedilniku. To hkrati tudi pomeni, da zaradi odločitve za nakup Wonder Cookerja ni potrebno kupiti nove posode in stare zavreči. Pri kuhi še naprej uporabljajte vso posodo, ki jo že imate v kuhinji, samo, da je le-ta okrogle oblike in ima ravno dno. Lahko je emajlirana, nerjavna, jena, črna ali posoda visokokakovostnega razreda (AMC, Zeppter itd..).

Lastnost Wonder Cookerja je, da nam zaradi svoje oblike in visokega izkoristka fizikalnih zakonitosti vsak lonec, ponev ali kozico prej omenjene oblike spremeni v pečico. Zaradi teh lastnosti v kuhinji nadomesti štiri aparate: pečico v štedilniku, mikrovalovno pečico, toaster in fritezo. **Wonder Cooker** je pokrov, ki ga **uporabljamo na posodah različnih dimenzij, od 10 do 27 cm premera.**

Za uporabo Wonder Cookerja ne potrebujemo tečaja ali branja zahtevnih navodil, ker je uporaba povsem preprosta. Ime pomeni v slovenskem prevodu Čudežni kuhar, ki ga upravči s tem, da riž, testenine ali polento stresete v mrzlo osoljeno vodo, pokrijete in skuhate. Posebnost je peka pommes fritesa ali krompirja v kosih. Krompir olupite, razrežite, **operete, ne osušite, še mokrega stresete v kozico, prelijete z mrzlim oljem,** pokrijete z Wonder Cookerjem, postavite na vroč štedilnik in po 10 minutah postrežete. Peka krompirja v kosih traja nekaj minut več. **Zamrznjena živila pečete brez predhodnega odtajevanja, torej naravnost iz zamrzovalnika.** Pizzo spečete na štedilniku v kozici in ne več v pečici itd...

Prednosti

Omenimo še prihranke. Strošek nakupa se povrne v šestih mesecih. Zakaj, kako? Zaradi specifične oblike iz posode izhajajo samo vodne pare, mastne se vračajo na živilo in kuhinja zaradi tega ni zamaščena, kot pri fritezi ali peki in cvrtju v nepokriti posodi. Olje za peko krompirja ali cvrtje ne preseže 100 C in ga lahko večkrat uporabite. Prihrani energijo, ker so živila hitreje pripravljena na kakovostnejša. Zaradi zmanjšane uporabe maščob in večje kakovosti pripravljene hrane je primeren za pripravo dietne prehrane.

Zaradi vseh naštetih lastnosti porabite tudi manj čistil, obroke hitreje pripravite in ostane vam več prostega časa, ki ga namenite družini, rekreaciji ali hobiju. Wonder Cooker je prinesel zadovoljstvo številnim gospodinjam in družinam.

Ker Wonder Cookerja ne morete kupiti v trgovinah in na sejmih, lahko vse informacije o nakupu in uporabi dobite po telefonu:

066/34-775.
Samo Wonder Cooker = Wonder Cooker!

IŠČEMO PRODAJNE ZASTOPNIKE ZA GORENJSKO

SOBOTA

klasična posoda

pljučka v juhi s krompirjem
rezanci s skuto
grozdje

Pljučka v juhi s krompirjem

30 minut

1 kg kuhanih pljuč (najboljša so telečja), 4 veliki krompirji, 1 žlica moke, 1 čebula, 2 stroka česna, 2 žlici olja, lovor, majaron, šatraj, poper, sol.

Prejšnji dan kuhana pljučka (pljučka operemo, sapnik odstranimo, damo jih v slan krop in kuhamo 1/2 ure, odstavimo in ohladimo) narežemo na čim tanjše rezance (lahko pa že pripravljene vzamemo zjutraj iz zamrzovalnika, da se odtopijo). Krompir olupimo, ga zrežemo na kocke in damo kuhat, solimo in dodamo vse dišavnice. Zatem pripravimo svetlo prežganje: na maščobi malce popražimo sesekljano čebulo, potresemo z moko, dodamo drobno sesekljan česen in pražimo le toliko, da moka spremeni barvo. Prežganje zalijemo z vročo vodo, prevremo ter dodamo krompirju. Pljučka lahko pražimo skupaj z moko, lahko pa jih kar stresemo h krompirju. Nazadnje vse skupaj še dobro prevremo, dosolimo, če je potrebno in popopramo. Tik, preden pljučka postrežemo, jih po želji okisamo. Včasih jim gospodinje rade dodajo tudi žlico paradižnikove mezge, da se juha obarva, jed pa ima polnejši okus.

K obroku gredo dobro palačinke s skuto. Maso za palačinke smo pripravile prejšnji dan. Če se bo čez noč v hladilniku zgostila, jo pred uporabo razredčimo z nekaj žlicami mleka, radenske ali navadne vode.

posoda z debelim dnom

golaž
polenta
mešana solata

Golaž

60 minut

1 1/2 kg govedine, 1 1/2 kg svinjine, 1 kg zelene paprike, 1 kg paradižnika, 1 kg čebule, poper, sol, paprika v prahu.

Meso narežemo na kocke, zelenjavo operemo in narežemo na koščke. Večjo posodo z debelim dnom segrejemo po pravilu in najprej v njej zapečemo svinjsko meso, zatem goveje in na koncu zeleno papriko, paradižnik in čebulo. Vse dobro premešamo, posujemo s poprom in solimo. Zapremo in na najmanjši temperaturi kuhamo 40 minut. Na koncu golaž še dodatno začinimo s soljo in poprom. Ohladimo ga in pripravimo porcije za zamrznitev. Te količine sestavin bodo dale 6 porcij za po 4 osebe.

KJE, HITRO IN OKUSNO
SEVEDA, samo pri
PO PREDHODNEM NAROČILU V NAJKRAJŠEM ČASU DOBITE KUHANE, PEČENE in OCVRTE MESNE DOBROTE
MERCATOR - MESO IZDELKI d.o.o. Škofja Loka
POSLOVALNICA št 1, Maistrov trg 7 v Kranju!
VAŠE ŽELJE SPOROČITE NA 064 212-859

KOVINOTEHNA KOVINOTEHNA
blagovnica FUŽINAR Jesenice - tel. (064) 81-952 prodajalna OPREMA Mengeš - tel (061) 737-006
49.800,00
1.629,00
9.690,00
in še 599 artiklov za vas, drage gospodinje. Pa saj poznate naše geslo
NEMOGOČE JE MOGOČE!

NEDELJA

klasična posoda

goveja juha z rezanci
svinjska pečenka
pražen krompir
pecivo s sadjem

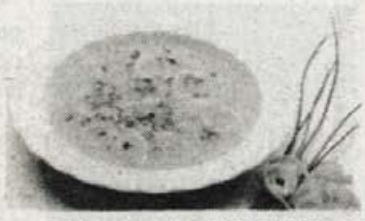

Svinjska pečenka

Ob nedeljah imamo več časa za kuhanje, zato si lahko izberemo jedilnik, ki nam vzame več časa, ni pa nujno, da nam da tudi več dela. Morda ste za svinjsko pečenko, ki bo, če je bomo spekli več skupaj, prišla prav tudi za čez teden.

Za 4 osebe: 60 dkg mlade svinine s kožo, sol, strok česna, žlica masti.

Izberemo kos mesa s tanko plastjo slanine. V pekač nalijemo toliko vrele vode, da sega 2 cm visoko. V sredino položimo kosti ali paličice in nanje meso tako, da je kožica spodaj. V tem položaju naj meso vre 15 minut, da se kožica zmehča. Z ostrim nožem kožico narežemo na kocke, meso nasolimo in natremo s strtim česnom. Položimo ga v pekač s kožico navzgor, prelijemo z vročo maščobo in pečemo dobro uro ali uro in pol, glede na debelino kosa. Med pečenjem ga polivamo z maščobo. Ves čas pečenja naj bo kožica obrnjena navzgor. Pečenko razrežemo tako, da bo vsak družinski član dobil kos z nekaj hrustljave slanine.

posoda z debelim dnom

zelenjavna juha
goveji kotlet po florentinsko
pomfrit
radič v solati
kostanjeva torta

Goveji kotlet po florentinsko olivno olje, poper, sol.

Kotlet naj leži vsaj pol ure v olivnem olju in popru. Še boljši bo, če bo tako ležal več dni in ga že povsem pripravljenega vzamemo iz hladilnika. Posodo za pečenje pokrijemo in segrejemo tako, da ne moremo več držati roke na pokrovki. Meso z vsake strani 5 minut dobro zapečemo, pokrijemo in pustimo peči 5 minut. Po petih minutah ga obrnemo in pečemo še nadaljnjih 5 minut. Goveji kotlet po florentinsko (ponekod mu pravijo tudi "florentinec") je najboljši, če je v sredini še malo krvav ali vsaj rožnat, kajti na eni strani se ga drži pljučna pečenka. Čisto na koncu ga posolimo in ponudimo.

ŽIVILA
ŽIVILA Kranj
trgovina in gostinstvo

V naših prodajalnah vam nudimo veliko izbiro
ŽE PRIPRAVLJENIH ZMRZNJENIH JEDI:
zmrznjeno zelenjavo in sadje, ribe, piščančje meso, zmrznjene izdelke iz testa in sladolede.

Še posebno dobro smo založeni v
NC Drulovka, NC Radovljica, Market center Bled, Živila center v Ljubljani in NC STORŽIČ na Kokrici.

Želimo vam dober tek!

PALIČNI MIKSER
MR 300 CA
BRAUN

Corona
PROIZVODNJA IN TRŽENJE
ELEKTRIČNIH IN PLINSKIH
APARATOV, d.o.o.

64220 Škofja Loka, Reteče 4

ZA PRIPRAVO HRANE VAM IZ LASTNEGA PROIZVODNO-PRODAJNEGA PROGRAMA GOSPODINJSKIH APARATOV NUDIMO:
- MULTIPRACTICI BRAUN: DE LUXE, SPECIAL, BASIC
- PALIČNI MIKSER BRAUN, ROČNI MEŠALNIK, KOMBINIRANI MLINČEK
- OPEKAČI KRUHA BORUT T, AT 900, ŽAR PLOŠČA
- KAVNI AVTOMAT KF 22 BRAUN, KAVNI MLINČKI KMM 100, KM 65, KM 150
- SOKOVNIK MP 80 BRAUN, PASTERIZATOR, BIOSUŠILNIK
- ELEKTRIČNI NOŽ 271
- VARILNIK FOLIJE VF-0
- ELEKTRIČNI IN PLINSKI KUHALNIKI
- SAMOSTOJNI, VGRADNI, ELEKTRIČNI IN KOMBINIRANI ŠTEDILNIKI CORONA

Prodajalna zaves
BORDURA
na Kolodvorski 3
(pri železniški postaji)
vam po ugodnih cenah polepša vašo kuhinjo z lepimi zavesami, čipkami in prti.
BORDURA
tel. 211-040

SREDA, 13. oktobra 1993

TV SLOVENIJA 1

10.15 Biskvitki, ameriška risana serija
10.35 Videošpon
11.30 Iz življenja za življenje: Da ne bi bolelo 12.00 Veliki zločini in procesi 20. stoletja, serija 12.30 Preživetje v avstralski divjini, avstralska dokumentarna serija
13.00 Poročila
13.05 Poslovna borza
14.20 Intervju, ponovitev
15.20 Po vojni, angleška nadaljevanka
16.15 Svet poroča, ponovitev
17.00 TV dnevnik 1
17.10 Klub klobuk, kontaktna oddaja za otroke 18.00 RPL
18.45 Besede, besede, besede, TV igrica
19.10 Risanka
19.30 TV dnevnik 2, Vreme
19.55 Šport
20.10 Žarišče
20.35 Dalekozor, zadnji del dokumentarne oddaje 21.05 Štiristo let celovškega zmaja
22.10 TV dnevnik 3, Vreme
22.34 Šport
22.35 Sova; Hal Roach predstavlja, ameriška ČB nanizanka; Vrtinci, francoska nanizanka

TV SLOVENIJA 2

15.55 Omizje 17.10 Medvedja usluga, ameriška humoristična nanizanka 18.45 Analitična mehanika, nemška izobraževalna serija 19.30 TV dnevnik 2, Vreme 19.55 Šport 20.10 Športna sreda 22.05 Prijateljska nogometna tekma (Slovenija : Makedonija), prenos iz Kranja

TV HRVAŠKA 1

8.00 TV koledar 8.10 Poročila 8.15 Slika na sliko 9.00 Cirkuška partnerja 9.25 Snoopy ,risana serija 10.05 TV šola 11.30 Huckleberry Finn in njegovi prijatelji 12.00 Poročila 12.05 Luč svetlobe, ameriška nanizanka 13.05 Monofon 13.35 Zgodbe iz Monticella, serija 14.00 Poročila 14.05 Mačke, dokumentarna serija 14.35 Murphy Brown, ameriška humoristična serija 15.00 Risanka 15.10 Glavni osumljenec II, angleška nadaljevanka 16.00 Poročila 16.10 Tom in Jerry kot otroka, risana nanizanka 16.35 Afternoon report 16.45 Učimo o Hrvaški 17.15 Hrvaška država in ljudje 18.00 Poročila 18.05 Sto let avtomobila, dokumentarna oddaja 18.30 Loto 18.35 Santa Barbara, ameriška nadaljevanka 19.30 Dnevnik 20.05 Loto 20.10 Rogač, francoski barvni film 21.50 V obnovi Hrvaške 22.40 TV dnevnik

TV HRVAŠKA 2

18.45 TV Koledar 18.55 Kvalifikacije za EP v rokometu 19.30 TV dnevnik 20.10 Polna hiša, ameriška humoristična nanizanka 20.45 Glavni osumljenec II, angleška nadaljevanka 21.35 Preživeti v divjini, dokumentarna serija 22.05 Glasbeni večer

KANAL A

9.00 MacNeil in Lehrer komentirata 10.00 CMT 10.45 A Shop 11.00 Luč svetlobe, ameriška nadaljevanka 11.45 A Shop 12.00 Pred poroto, ameriška nadaljevanka 16.15 A Shop 16.30 Maja in vesoljček, ponovitev slovenskega filma 18.00 Luč svetlobe, ameriška nanizanka 18.45 Male živali 19.10 A Shop 19.25 CMT 20.00 Risanka 20.10 Poročila 20.30 Dance session 21.00 Med dvema ognjema 22.00 Elizije - Kdo se boji alternative 22.30 Poročila 22.50 Pred poroto, ameriška nadaljevanka 23.15 A shop 23.30 CMT

TV AVSTRIJA 1

9.00 Čas v sliki 9.05 Pri Huxtablovih 9.30 Dežela dolin, ponovitev 10.15 Znanost 10.30 Neznan obraz, ponovitev ameriške kriminalke 12.10 Šport 13.00 Čas v sliki 13.10 Mi 13.35 Tri ženske 14.00 Doktor Trapper John 14.45 Metroji sveta 15.00 Mimi in strašna pesem 15.30 Prav tako zgodbe 15.40 Sound check 15.50 Otroci iz Suderhofa 16.15 Potovanje po svetu izumov 16.35 Kremenčkovi, risana serija 17.00 Mini čas v sliki 17.10 Wurlitzer 18.00 Čas v sliki 18.05 Pri Huxtablovih 18.30 V senci vrha, 12. del 19.22 Znanost 19.30 Čas v sliki/Vreme 20.00 Šport 20.15 In ljubezen se smehlja, nemška komedija 21.55 Pogledi od strani 22.05 The mixer - Mož z Eaton Placea 22.50 Obmejni volkovi, ameriška politična kriminalka 0.20 Čas v sliki 0.25 Afera seznec, ponovitev 1. dela francoskega filma 1.50 Poročila/1000 mojstrovin

TV AVSTRIJA 2

14.50 Tisoč mojstrovin 15.00 Lipova ulica 15.30 Pogledi od strani 15.40 Evropske železniške postaje 16.10 Poklicno izobraževanje 16.40 Čas v sliki da capo 16.45 Tisoč mojstrovin 16.55 Šport 19.00 Regionalna poročila 19.30 Šport 20.15 Dvoboj 21.15 Cestni promet - je umiranje prešlo v navado? 22.00 Čas v sliki 22.35 Šport 22.55 Camillo Castiglioni, nemško-avstrijski film 0.25 Big band contest 1993 1.05 Poročila/Tisoč mojstrovin

GOSTILNA SEJEM KRANJ Tel.: (064) 222-233

R ŽIRI

12.00 - Napoved programa 12.15 - EPP - Morda ste preslišali 13.00 - Danes do 13.00 13.40 - Naš zgodovinski spomin 14.00 - Loka v časopisju 14.30 - Devizni tečaj 14.40 - Minute za požšarno varnost 15.00 - Dogodki danes - jutri 15.00 - Dogodki danes - jutri 15.15 - EPP 15.30 - Prenos dnevno-informativne oddaje RA Slovenija 16.00 - Napoved programa - EPP 17.00 - Glasbeno popoldne: Heavy metal, Boom 19.00 - Odpoved programa

R KRANJ

5.40 - Dobro jutro 7.40 - Pregled tiska 9.00 - Gorenjska včeraj, danes 9.20 - Tema dneva 10.40 - Informacije - zaposlovanje 13.00 - Pesem tedna 14.00 - Gorenjska danes 17.50 - Koristne informacije 18.00 - Gorenjska danes, jutri 18.50 - Radio jutri, koristne informacije

SREDA,13. oktobra

CENTER amer. znan. fant. spekt. JURSKI PARK ob15.30, 17.45 in 20. uri **STORŽIČ** amer. film IGRALEC ob 18. in 20. uri **ŽELEZAR** amer. kom. OSTANITE ŠE NAPREJ Z NAMI ob 18. uri, pre. amer. zgod. ljub. drame SOMMERSBY ob 20. uri

ČETRTEK, 14. oktobra 1993

TV SLOVENIJA 1

11.00 Zgodbe iz školjke
11.50 Poj in piskaj prelepo na to staro žveglico
12.30 Analitična mehanika, nemška izobraževalna serija
13.00 Poročila
13.05 Po domače, ponovitev
17.00 TV dnevnik 17.10 Otroški program: Živ žav
18.00 Regionalni studio Maribor
18.45 Besede, besede, besede, TV igrica
19.10 Risanka
19.30 TV dnevnik 2, Vreme
19.55 Šport
20.10 Žarišče
20.35 Četrtek v cirkusu: Veliki cirkusi sveta
21.30 Tednik
22.20 TV dnevnik 3, Vreme
22.30 Šport
22.35 Sova: Hiša naprodaj, 1. epizoda ameriške humoristične nanizanke; Severna obzorja, ameriška nanizanka

TV SLOVENIJA 2

17.25 Sova, ponovitev 18.45 Že veste 19.15 Majhne skrivnosti velikih kuharskih mojstrov 19.30 TV dnevnik 2, Vreme 19.55 Šport 20.10 Elitne bojne enote, ameriška dokumentarna serija 21.05 Umetniški večer: Jože Snoj / Stalker, sovjetski film (ČB)

TV HRVAŠKA 1

8.00 TV koledar 8.10 Poročila 8.15 Slika na sliko 9.00 Živeti kot se spodobi 9.30 Palček David, risana serija 10.00 Poročila 10.05 TV Šola 11.30 Huckleberry Finn in njegovi prijatelji, koprodukcijska nadaljevanka 12.00 Poročila 12.05 Luč svetlobe, ameriška nanizanka 12.50 Risanka 13.00Monofon 13.35 Zgodbe iz Monticella 14.00 16.00Poročila 16.05 Komentarji 16.10 Čudežnaleta, ameriška nanizanka 16.35 Afternoon report 16.50 Učimo se o Hrvaški 17.15 Hrvaška država in ljudje 18.00 Poročila 18.05 Znanstvena razprava 18.35 Santa Barbara, ameriška nanizanka 19.30 TV dnevnik 20.10 V iskanju ... 21.10 Zvezdna noč: Pula 93 21.40 Ekran brez okvirja

TV HRVAŠKA 2

TV Koledar 8.10 Poročila 8.15 Slika na sliko 9.00 Nasmehni se mi, japonska drama za otroke 9.25 He man, risana serija 10.00 Poročila 10.35 Izbor iz tujega programa: Švica 11.05 Religijski leksikon: Krst 11.15 Deutschlexikon 11.30 Huckleberry Finn in prijatelji 12.00 Poročila 12.05 Zvezda vodnica, serijski film 12.50 Risanka 13.05 Mikser M 13.35 Zgodbe iz Monticella 14.00 Poročila 14.05 Klasiki oblikovanja, WV, dokumentarna oddaja 14.35 Murphy Brown 15.10 Osumljeni, serijski film 16.00 Poročila 16.10 Bettyina družba, serija za otroke 16.35 Afternoon report 16.45 Pixel 17.15 Hrvaška in ljudje 18.00 Poročila 18.05 Alpe-Donava-Jadran 18.35 Santa Barbara, ameriška nadaljevanka 19.18 Risanka 19.30 Dnevnik 20.10 Objekt lepote, ameriški film 21.50 Bouvill, filmski dokumentarec 22.50 Dnevnik

KANAL A

9.00 MacNeil in Lehrer komentirata 10.00 CMT 10.45 A Shop 11.00 Luč svetlobe, ameriška nadaljevanka 11.45 A Shop 12.00 Pred poroto, ameriška nadaljevanka 16.45 A Shop 17.00 Med dvema ognjema, ponovitev 18.00Leteči trajekt, dokumentarni film 19.15 A Shop 19.30 CMT 20.00 Risanke 20.10 Poročila 20.30 Voznikov sedež 22.00 Odesa - mesto skozi čas 22.30 Poročila 22.50 Pred poroto, ameriška nadaljevanka 23.15 A Shop 23.30 CMT

TV AVSTRIJA 1

10.30 In ljubezen se smehlja, ponovitev nemške komedije 12.05 Živali našega sveta 12.15 Teleskop 13.00 Čas v sliki 13.10 Mi 14.00 Doktor Trapper John 15.00 Am, dam, des 15.15 Captain Planet 15.40 Artefix 15.50 Otroci iz Suderhofa 16.15 Confetti paletti 16.35 Kremenčkovi 17.00 Mini čas v sliki 17.10 Wurlitzer 18.00 Čas v sliki 18.05 Mi 18.30 Bavarec na otoku Rugen 19.22 Znanost 19.30 Čas v sliki/Vreme 20.00 Šport 20.15 Ljudje iz St. Benedikta 21.05 Pogledi od strani 21.15 Ambo terno

TV AVSTRIJA 2

15.30 Pogledi od strani 15.40 Zveneča Avstrija 16.40 Pozor, kamera 17.10 Čas v sliki da capo 17.15 Pod indijskim nebom 18.00 Pri Huxtablovih 18.30 Made in Austria, kviz 19.00 Zvezna dežela danes 19.30 Čas v sliki/Vreme 20.00 Kultura 20.15 Domače reportaže 21.00 Trailer 21.30Pozor, kultura 22.00 Čas v sliki 22.35 Bil sem kitajski general

R ŽIRI

12.00 - Napoved programa 12.15 - EPP 12.30 - Morda ste preslišali 13.00 - Danes do 13.00 13.40 - Naš zgodovinski spomin 14.00 - Loka v časopisju 14.30 - Devizni tečaj 14.40 - Vse o cvetju 15.00 - Dogodki danes - jutri 15.15 - EPP 15.30 - Prenos dnevno-informativne oddaje RA Slovenija 16.00 - Napoved programa - EPP 17.30 - Iz kulturno-versko zgodovine 18.00 - **Novice** 18.10 - Male živali in mi 18.40 - Iz zgodovine naših krajev 19.00 - Odpoved programa

R KRANJ

5.40 - Dobro jutro 7.40 - Pregled tiska 9.00 - Gorenjska včerjaj, danes 9.20 - Tema dneva 10.40 - Informacije - zaposlovanje 13.00 - Pesem tedna 14.00 - Gorenjska danes 14.30 - Planinsko športni kotiček 17.20 - Parnas-oddaja o kulturi 17.50 - Koristne informacije 18.00 - Gorenjska danes, jutri 18.20 - Music machine 18.50 - Radio jutri, koristne informacije

ČETRTEK,14. oktobra

CENTER amer. znan. fant. spekt. JURSKI PARK ob 15.30 in 17.45, amer. zgod. ljub. drama SOMMERSBY ob 20. uri **STORŽIČ** amer. film IGRALEC ob 18. uri, amer. znan. fant. spekt. JURSKI PARK ob 20. uri **ŽELEZAR** amer. kom. OSTANITE ŠE NAPRJE Z NAMI ob 18. in 20. uri **BLED** amer. akcij. film NINA ob 20. uri

PETEK, 15. oktobra 1993

TV SLOVENIJA 1

10.05 Priča, norveška nadaljevanka
10.35 Nevarno mesto, ameriški film
12.30 Že veste
13.00 Poročila
13.05 Poslovna borza
13.15 Umetniški večer, ponovitev
16.10 Osmi dan
17.00 TV Dnevnik
17.10 Tok, tok, kontaktna oddaja za mladostnike
18.00 Regionalni studio Koper
18.45 Besede, besede, besede, TV igrica
19.10 Risanka
19.30 TV Dnevnik, Vreme
19.56 Šport
20.10 Forum
20.30 Ho, francoski film
22.20 TV dnevnik, Vreme
22.37 Šport
22.45 Sova; Severna obzorja, ameriška nanizanka; Ciklus filmov Boštjana Hladnika: Ples v dežju, slovenski film (ČB)

TV SLOVENIJA 2

16.30 Četrtek v cirkusu: Veliki cirkusi sveta 17.25 Sova, ponovitev 18.45 Znanje za znanje, učite se z nami 19.30 TV dnevnik, Vreme 19.56Šport 20.10 Znanost 20.35 Večerni gost: Tatjana Globokar 21.40 Grajske poletne prireditve v Laškem, posnetek koncerta 23.00 Kristjani, dokumentarna serija

TV HRVAŠKA 1

8.00 Dobro jutro, Hrvaška/ TV Koledar 8.10 Poročila 8.15 Slika na sliko 9.00 Nasmehni se mi, japonska drama za otroke 9.25 He man, risana serija 10.00 Poročila 10.35 Izbor iz tujega programa: Švica 11.05 Religijski leksikon: Krst 11.15 Deutschlexikon 11.30 Huckleberry Finn in prijatelji 12.00 Poročila 12.05 Zvezda vodnica, serijski film 12.50 Risanka 13.05 Mikser M 13.35 Zgodbe iz Monticella 14.00 Poročila 14.05 Klasiki oblikovanja, WV, dokumentarna oddaja 14.35 Murphy Brown 15.10 Osumljeni, serijski film 16.00 Poročila 16.10 Bettyina družba, serija za otroke 16.35 Afternoon report Alpe-Donava-Jadran 18.35 Santa Barbara, ameriška nadaljevanka 19.18 Risanka 19.30 Dnevnik 20.10 Objekt lepote, ameriški film 21.50 Bouvill, filmski dokumentarec 22.50 Dnevnik 23.10 S sliko na sliko 23.55 Poročila v angleščini 0.00 Poročila

TV HRVAŠKA 2

19.30 Dnevnik 20.05 FM radio, humoristična serija 20.40 Potovanje dr. Miroslava Stingla, dokumentarna serija 21.05 Cro pop rock 21.55 Tuch of frost, serijski film 22.45 Noro zaljubljen, ameriški film 0.25Horoskop

KANAL A

9.00 CMT 9.45 A Shop 10.00 MacNeil in Lehrer komentirata 11.00 Luč svetlobe, ponovtev 12.00 Pred poroto 16.30 Voznikov sedež, ponovitev filma 18.00 Luč svetlobe 18.45 Zakaj nisi z mano 19.30 CMT 20.00 Risanke 20.10 Poročila 20.30 Teden na borzi 20.40 Za vrati, italijansko-francoski film 22.25 Poročila 22.45 Pred poroto 23.25 Salon, spalnica, kopalnica, ameriški film 0.40 Erotična uspavanka 1.00 Erotični film - Maserke iz Bangkoka

TV AVSTRIJA 1

10.00 X-Large 10.25 Metamorfoze 10.30 Sam Whiskey, ponovitev filma 12.00 City life 12.15 Notranjepolitično poročilo 13.00 Čas v sliki 13.10 Mi 13.35 Dame iz grila, zabavna nanizanka 14.00 Glavni zdravnik Trapper John, zabavna nanizanka 14.45 Mojstri jutrišnjega dne 15.00 Am, dam, des 15.15 Muppet babies 15.40 Umazan zrak 15.50 Curiosity show 16.15 Vroča sled 16.35 Kremenčkovi 17.00 Mini čas v sliki 17.10 Wurlitzer 18.30 Okarani Bavarec, zabavna nanizanka 19.22 Aktualna znanost 19.30 Čas v sliki/Vreme 20.00 Šport 20.15 Evropski policisti, detektivska nanizanka 21.20 Pogledi v stran 21.20 Skrivno življenje Cathy McCormick, ameriška komedija 22.55 Večerni šport 23.15 Časvsliki

TV AVSTRIJA 2

14.50 Tisoč mojstrovin 15.00 Pogledi vstran 15.10 Marija Antoaneta, ameriški zgodovinski film 17.30 Mačke, dokumentarna nanizanka 18.00 Cosby show, zabavna nanizanka 18.30 Milijonsko kolo 19.00 Avstrija danes 19.30 Čas v sliki 20.00 Kulturni dnevnik 20.15 Knoff - hoff - show 21.00 Znanost 21.15 Šiling 22.00 Čas v sliki 22.35 TV - popolnoma noro 23.20 Video igre namesto popa 23.45 Cream - zgodovina rocka 0.45 Najstniški idoli 1.05 Alfred Hitchcoock predstavlja 1.35 Tisoč mojstrovin

zajček
TRGOVINA VSE ZA OTROKE
KRANJ - Trg Rivoli, tel. 325-103
FORME - ob cesti Sk. Loka - Kranj, tel. 632-565

R ŽIRI

12.00 - Napoved programa 12.15 - EPP 12.30 - Morda ste preslišali 13.00 - Danes do 13.00 13.40 - Naš zgodovinski spomin 14.00 - Loka v časopisku 14.30 - Devizni tečaj 14.40 - Zrcalce, zrcalce... 15.00 - Dogodki danes - jutri 15.15 - EPP 15.30 - Prenos dnevno-informativne oddaje RA Slovenija 16.00 - Iz življenja KS Star Loka - Podlubnik 19.00 - Odpoved programa

R KRANJ

5.40 - Dobro jutro 7.40 - Pregled tiska 9.00 - Gorenjska včeraj, danes 9.20 - Tema dneva 10.40 - Informacije - zaposlovanje 13.00 - Pesem tedna 14.00 - Gorenjska danes 16.20 - Zaplešimo skupaj 17.50 - Koristne informacije 18.00 - Gorenjska danes, jutri 18.20 - Nebeška vrata 19.20 - Večerni program

JEKLO TEHNA
ŽELEZNINA ZAPLOTNIK
Škofjeloška 56, Kranj, tel.: 311-378, 311-984
VSE ZA OGREVANJE + REGULACIJE
Prodaja na več čekov

Izpoved Hitovca:

Dora Dovgan,
natakarica v Vrtnici

"S 15 leti sem s Tolminskega šla v Ljubljano v gostinsko šolo, potem sem tam nekaj časa delala, zdaj sem pa z družino že 30 let v Novi Gorici. In ves ta čas sem v istem podjetju.
Najprej smo bili občinski, potem smo se cepili in združevali ... Večinoma pa smo bili vedno v veliki negotovosti. In s plačami smo bili vedno pri tazadnjih. Zdaj nam ne gre slabo. Jamrati res ne moremo.
Zdaj pa smo že 10 let Hit. Tudi nam, gostincem, so se plače popravile, predvsem pa smo začutili neko gotovost, zanesljivost, večjo varnost. In nam je lepo.
V službo še vedno rada hodim. Stik z ljudmi me veseli in s sodelavci se lepo razumemo. Samo še dve leti imam do upokojitve in prepričana sem, da jih bom preživela tu, kjer sem že 30 let.
Vse to govorjenje o podjetju, v katerem si preživel skoraj celo življenje, boli. Je pa veliko natolcevanja. Če je kaj res, naj pride na dan. Bomo vsaj razumeli. Saj kdor dela, lahko tudi greši. Pa zato še ni treba, da je kriminalec ..."

NOVI IZDELKI SLOVENSKEGA GOSPODARSTVA

ROLKA S POGONOM

Inovator: dr. Boris Sobočan

Posebna konstrukcija rolke omogoča boljši stik s terenom, s tem pa večjo varnost in stabilnost, posebno pri skokih. Je tržno zanimiv in konkurenčen izdelek, ki je že na trgu doma in v tujini.

TEHNOLOŠKE IZVEDBE NA VRTALKAH

Inovator: Milan Podlipec

Novost je v različnih tehnoloških izvedbah vrtalnih strojev za fino obdelavo in posebna izvedba glave s pršilnimi šobami za čiščenje in odpihovanje. Posebna rešitev je neboleče čiščenje zobnega kamna. Celotno rešitev je avtor vdelal v zobozdravniški stol.

Izdelek je na trgu in se uporablja v zobozdravstveni fini mehaniki.

PRIPOMOČEK ZA LUKNJANJE

Inovator: Igor Pavšelj

Posebno izdelan univerzalni pripomoček se lahko montira na vrtalne stroje in omogoča kvalitetno vrtanje cilindričnih lukenj v mehke in elastične materiale.

Izdelek je na trgu in ima velik praktičen pomen.

POSTOPEK IN NAPRAVA ZA HIDROIZOLACIJO ZIDOV

Inovator: Ivan Klaneček

Postopek in naprava omogočata kvalitetno izdelavo cenenih izdelkov za hidroizolacijo zidov. Izdelan je prototip in testni izdelki, ki so že preizkušeni v praksi. Inovator nudi licenco.

PIPE Z IZPOPOLNJENIM TESNJENJEM

Inovator: Roman Bitenc

Praktična rešitev pomeni konstrukcijsko originalno izvedbo tesnjenja sodov in drugih pretočnih naprav.

Izdelek je na trgu in pomeni ceneno in kvalitetno tesnilno pretočno sredstvo.

REMONT p.o. KRANJ
SERVISNO PRODAJNI CENTER KRANJ LABORE
Tel.: 223-276, 331-031, 221-201
NOVO NOVO VOLVO 440 - 460
Model 94

ABS - KLIMA -
SERVO VOLAN -
ELEKTRIČNA STEKLA
+ OGLEDALA -
CENTRALNO ZAKLEPANJE
PROMOCIJSKA CENA DO REGISTRACIJE 36.690 DEM

Državna zakladnica dela uspešno

Kranj, 11. oktobra - V okviru finančnega ministrstva že eno leto deluje državna zakladnica, ki opravlja že velik del klasične dejavnosti. Direktorica Anda Mavec je napovedala vrednosti papir, s katerih se bodo podali tudi na tuje trge.

Z zakladnimi menicami (kratkoročni vrednostni papirji) zagotavljajo predvsem tekočo likvidnost državnega proračuna, z izdajanjem zakladnih zapisov pa naj bi pokrivali proračunski primanjkljaj. Zakladne menice dospejo do enega leta, zakladni zapisi od enega do petih let, tretja oblika vrednost papirjev pa so obveznice z dospelostjo nad pet let.

Aprila letos so prodali kar 80 odstotkov decembrske emisije šestmesečnih zakladnih menic, nakar so prodajo zaradi proračunskega presežka ustavili. Kar 60 odstotkov menic so pokupile borzne hiše, 40 odstotkov pa banke. Junijska izdaja trimesečnih zakladnih menic je bila prodana v nekaj dneh. Prodali pa so tudi že približno četrtino zakladnih zapisov, ki so jih izdali 20. septembra v vrednosti 10 milijonov ekujev. Njihova cena je zdaj sorazmerno visoka in omogoča približno 8-odstotni donos, računajo pa, da se zanimanje povečalo, ko se bodo vse obrestne mere prilagodile medbančnemu dogovoru o zniževanju pasivnih obrestnih mer.

Srečanje vzdrževalcev

Kranj, 11. oktobra - 7. in 8. oktobra je na Rogli potekalo tretje srečanje vzdrževalcev Slovenije, pod geslom "Vzdrževanje - varovanje prihodnosti" so pripravili več strokovnih seminarjev in pogovorov.

Društvo vzdrževalcev Slovenije je bilo ustanovljeno leta 1975 in združuje približno 1.200 vzdrževalcev iz 300 slovenskih podjetij. S sodelovanjem proizvajalcev opreme pripravlja strokovne seminarje in obiske podjetij, štirikrat letno izdajo časopis Vzdrževalec. Ker so stroški vzdrževanja v skupnih stroških podjetij ponekod udeleženi tudi do 12 odstotkov, je strokovno izpopolnjevanje seveda zelo pomembno in k temu prispeva tudi društvo.

Letos so spregovorili o organizaciji vzdrževanja v podjetjih in o razvoju te dejavnosti, pripravili več strokovnih predavanj, se seznanili z integriranim vzdrževanjem v novomeškem Revozu in z vplivom vzdrževanja za zavarovanje ter z novostmi na področju delovnih razmerij.

Phare usposablja svetovalce za menedžment

Kranj, 11. oktobra - Slovenija bo prva, ki bo v okviru programa Phare usposabljala svetovalce za menedžment, Združenje za management consulting pri GRZ že zbira prijave, saj se bo usposabljanje začelo že v prvi polovici novembra.

Glede na slovenske izkušnje bo Evropska skupnost nato v tovrstno usposabljanje vključila tudi vzhodnoevropske države. Usposabljanje, ki bo trajalo pol leta, bo na začetku teoretičnega, nato pa praktičnega značaja. Letos bodo sprejeli 20 slovenskih svetovalcev, ki se bodo usposobili za delo po zahodnih metodologijah. V prihodnjih dveh letih jih nameravajo sprejeti še po dvajset.

Prijavijo se lahko svetovalci, ki imajo najmanj visokošolsko izobrazbo, najmanj eno leto izkušenj v svetovalni dejavnosti in aktivno obvladajo angleščino. Izbrala pa jih bo posebnakomisija, v kateri bodo predstavniki programa Phare, slovenske vlade in Združenja za management consulting pri GZS.

VELEBLAGOVNICA ŠKOFJA LOKA d.o.o.
KDOR IŠČE, TA NAJDE ... V NAMI

KOLIKO JE VREDEN TOLAR

MENJALNICA	1 DEM NAKUP	1 DEM PRODAJA	1 ATS NAKUP	1 ATS PRODAJA	100 ITL NAKUP	100 ITL PRODAJA
A BANKA (Tržič, Jesenice)	72,80	73,50	10,00	10,45	7,29	7,50
AVAL Bled, Kranjska gora	73,20	73,60	10,35	10,55	7,30	7,55
COPIA, Kranj	73,30	73,70	10,30	10,40	7,30	7,60
CREDITANSTALT N. banka Lj.	72,80	73,70	10,25	10,45	7,10	7,60
EROS (Stari Mayr),Kranj	73,40	73,60	10,36	10,45	7,20	7,48
F-AIR Tržič (Detelijica)	72,90	73,55	10,27	10,55	7,33	7,57
GEOSS Medvode	73,20	73,70	10,27	10,47	7,30	7,55
HRANILNICA LON, d. d. Kranj	73,33	73,77	10,20	10,39	7,40	7,55
HIDA-tržnica Ljubljana	73,25	73,50	10,30	10,40	7,35	7,46
HIPOTEKARNA BANKA, Jesenice	72,80	73,80	10,20	10,40	7,35	7,55
INVEST Škofja Loka	73,00	73,70	10,30	10,45	7,36	7,57
LB-GORENJSKA BANKA Kranj	71,85	73,85	10,01	10,49	7,25	7,58
LEMA, Kranj	73,40	73,70	10,33	10,45	7,40	7,59
MERKUR-Partner Kranj	72,72	73,07	10,33	10,38	7,34	7,38
MERKUR-Železniška postaja Kranj	72,72	73,07	10,33	10,38	7,34	7,38
MIKEL Stražišče	73,35	73,70	10,25	10,40	7,40	7,55
OTOK Bled	73,04	73,77	10,32	10,44	7,27	7,46
POŠTNA BANKA,d. d. (na poštah)	71,80	73,00	9,81	10,31	7,00	7,44
SHP-Slov. hran. in pos. Kranj	73,20	73,50	10,30	10,36	7,35	7,50
SKB Kranj (Radovljica, Šk. Loka)	72,72	73,07	10,33	10,38	7,34	7,38
SLOGA Kranj	73,00	73,50	10,30	10,50	7,15	7,55
SLOVENIJATURIST Boh. Bistrica	71,70	-	9,99	-	7,26	-
SLOVENIJATURIST Jesenice	73,00	73,50	10,25	10,38	7,35	7,47
TALON Žel. postaja Trata, ŠK. Loka	73,20	73,70	10,35	10,45	7,30	7,49
TJAŠA Kranj	73,20	73,60	10,30	10,40	7,30	7,50
UBK Šk. Loka	73,10	73,65	10,32	10,45	7,30	7,47
WILFAN Kranj	73,40	73,70	10,32	10,45	7,40	7,55
WILFAN Radovljica, Grajski dvor	73,25	73,60	10,35	10,45	7,39	7,50
POVPREČNI TEČAJ	72,96	73,56	10,25	10,44	7,31	7,52

Pri Šparovcu v Avstriji je ATS ob nakupu blaga po 10,00 tolarjev.

Pri nakupu in prodaji SKB in MERKUR zaračunavata 1% provizije.

MENJALNICE WILFAN
Vaš najboljši partner pri menjavi deviz
* P.E. KRANJ, Delavski dom tel.: 064/211 387
* P.E. RADOVLJICA, Hotel Grajski dvor tel.: 714 013

IZLOŽBENO OKNO
TRGOVINA ŠPORT IN AVTODELI, Cankarjeva 1, telefon 50-234
● Pripravite svoj avto na dolgo in hladno zimo. Po ugodnih cenah vam nudimo akumulatorje, olja vseh vrst, antifriz, zimske gume, verige itd.
UGODNI PLAČILNI POGOJI NA 3 ČEKE BREZ OBRESTI.
TRGOVINA GALA, Trg svobode 22, TRŽIČ
● Velika izbira kozmetike priznanih svetovnih proizvajalcev MALIZIA, LOREAL, FRESH-CLEAN, NEUTRO ROBERTS, BRUT, MAX FACTOR, CUTEX, GEMEY, DENIM, AXE
● ČISTILA IZ UVOZA
● PISARNIŠKI IN ŠOLSKI PROGRAM, BIŽUTERIJA, IGRAČE
UGODNI PLAČILNI POGOJI, NA VEČ ČEKOV BREZ OBRESTI.
PRESKRBA TRŽIČ

ELAN
DOLENČEVA 3
OREHEK KRANJ
(za gostilno Rekar)
TEL.: 214-115
ODPRTO VSAK DAN
OD 8. DO 13. URE
SREDA TUDI
OD 16. DO 19. URE

Diversey
- čistila za gospodinjstvo
- premazi za trde pode, čistila za čiščenje mehkih podov
- čistila za AMC, Zeppter in rostfrei posodo
- čistila za čiščenje mlekovodov
- dezinfekcijska sredstva
- čistila za odstranjevanje mlečnega in vodnega kamna
- novo tudi pri nas: DOSYL

Wap
Sistemi za čiščenje
- aparati na visoki pritisk
- samohodni čistilni aparati
- industrijski sesalci
- sesalci za gospodinjstvo

Sanitarna oprema hygolet®
milniki, WC ščetke, dvoroli, podajalnik brisač...
ZELO UGODNO!
WC papir - role 64/1 SAMO 1078,- SIT

Nagrade:

● osebni avto Peugeot 405 GL
● barvni televizor Gorenje - FINE LINE
● kolo Rog - Maraton
● smuči ELAN - Racing RC
● 50 x izlet v neznano
Loka
VELIKA PRODAJNA AKCIJA
OD 30. 08. - 30. 10. 1993 V VSEH PRODAJALNAH LOKE
ŽREBANJE 12. 11. 1993 OB 16. URI V BLAGOVNEM CENTRU MEDVODE
PRI GOTOVINSKEM NAKUPU NAD 2.000 SIT PREJMETE KUPON, S KATERIM SODELUJETE V NAGRADNEM ŽREBANJU. REZULTATI ŽREBANJA BODO OBJAVLJENI DNE 19. NOVEMBRA 1993 V ČASOPISIH GLAS IN LJUBLJANSKI DNEVNIK. PO ŽREBANJU IN OBJAVI REZULTATOV BODO IZŽREBANCI NAGRADE PREJELI V BLAGOVNEM CENTRU MEDVODE. NAGRADE JE POTREBNO DVIGNITI V TRIDESETIH DNEH PO OBJAVI V ČASOPISIH GORENJSKI GLAS IN DNEVNIK.
Ugoden nakup je pri LOKI nakup

Spodbude za zatiranje lubadarja

Samo za pravočasne ukrepe

Kriteriji za dodeljevanje spodbud so zelo ostri, zato upravičencev ni veliko.

Kranj, Bled, 12. oktobra - Približno 15 lastnikom gozdov iz kranjske, škofjeloške in tržiške občine so že izplačali prve spodbude, v jeseniški in radovljiški občini pa jih bodo ta mesec. Medtem ko je GG Kranj za ta namen dobil do septembra dobrih 500 tisočakov, jih GG Bled pričakuje le okrog 120.000 tolarjev.

»Republiški kriteriji, po katerih dodeljujemo spodbude za zatiralne ukrepe proti lubadarju v ogroženih in potencialno ogroženih gozdovih, so zelo ostri. Bolno drevo ni dovolj le posekati in olupiti, ampak je treba ostanke z zalego podlubnikov sežgati ali uničiti s škropivom. Delo z insekticidom lahko poteka le pod strokovnim vodstvom in na osnovi poprejšnjega občinskega dovoljenja. Na tega v kranjski občini še čakamo, v Tržiču so ga izdali takoj, v loški občini pa velja z omejitvami. Evidenco o zatiralnih ukrepih obdelujemo računalniško enkrat na mesec, zato podatki za september še niso znani. Do konca avgusta smo dobili od republike za spodbude nekaj več kot pol milijona tolarjev. Večino tega smo že izplačali vsaj 15 lastnikom gozdov iz vseh treh občin, v tem tednu jih pride na vrsto še 5, pri naslednji obdelavi podatkov pa okrog 15. Te številke so v primerjavi z več kot 1500 izdanimi obvestili o zatiralnih ukrepih majhne. Kažejo na to, da je večina posekala ogrožena drevesa, ni pa opravila vseh zahtevanih ukrepov. Spodbuda znaša do 800 tolarjev za kubični meter odstranjenega lesa, delo pri tem pa je ocenjeno po normativih. Do nje so upravičeni lastniki, ki bodo v sodelovanju z gozdarsko službo poskrbeli za določen gozdni red. Ker lubadar deluje prek vsega leta - na kranjskem polju še stoji suho drevje, naj lastniki sproti pregledujejo in izvajajo zatiralne ukrepe, kadar je to potrebno,« je svetoval **Janez Ponikvar**, koordinator za privatni sektor v GG Kranj.

»Lastniki se po pregledu gozda in določitvi zatiralnih ukrepov večinoma ne organizirajo dovolj hitro. Ponavadi ukrepajo šele, ko je prepozno, ko lubadar uide drugam. Lovni ukrep z vejami je moč upoštevati kot uspešen, če je zalega uničena pred razvojem lubadarja. Do nadomestila je torej upravičen samo tisti lastnik, ki izvede zatiralne ukrepe pravočasno! Zaenkrat imamo na seznamu za dodelitev spodbud 9 lastnikov iz radovljiške in jeseniške občine, ki jim bomo oktobra izplačali za okrog 200 kubičnih metrov upoštevanega lesa med 110 in 120 tisoč tolarjev. Ker naloga še ni končana, lahko vsak lastnik obvesti o izpolnjenih zatiralnih ukrepih revirnega gozdarja,« je povedal **Valentin Toman** iz GG Bled.. **S. Saje**

Agromehanika
64001 KRANJ

1.10.1993
PTT
SLOVENIJE
SPREMEMBE

1. PRI MEDNARODNIH KLICNIH ŠTEVILKAH
386 → VHODNA ŠT. ZA KLIC IZ TUJINE
SLO
00 → IZHODNA ŠT. ZA KLIC V TUJINO
PRIMER
KLIČEMO: LJUBLJANA - DUNAJ
00 - 43 - 222 + NAROČNIŠKA ŠTEVILKA
KLIČEMO: DUNAJ - LJUBLJANA
00 - 386 - 61 + NAROČNIŠKA ŠTEVILKA

2. NA OBMOČJU OMREŽNE SKUPINE 061
VSE TELEFONSKE NAROČNIŠKE ŠTEVILKE, KI SE ZAČENJAJO Z "1", SE BODO SPREMENILE V 7-MESTNE.

Pred sajenjem sadnega drevja

V drevesnicah čaka bogat izbor

Pred nakupom sadik je treba postoriti marsikaj, predvsem pa premisliti o potrebah.

Resje, Kamnik, Dorfarje, 12. oktobra - Sredi oktobra je zadnji čas za pripravo na jesensko sajenje sadnih sadik. Kot svetujejo izkušeni sadjarji, je prav jesen najprimernejša za ta opravila na Gorenjskem, največja pa je tudi izbira vrst dreves in sadnih sort v drevesnicah. Povsod bo moč najti tudi stare, domače sorte jablan.

Vrste ljudi, ki se v teh dneh oskrbujejo s sadjem za ozimnico, dajejo vtis o zdravih prehrambenih navadah Slovencev. Če je moč soditi po porabi jabolk - teh sadežev poje vsak naš prebivalec le od 8 do 12 kilogramov, pa vendarle zaostajamo za dva do trikrat za Avstrijci in Italijani. Podobna je slika pri obnavljanju intenzivnih nasadov jablan; le-ti rastejo v Sloveniji le na približno 2500 hektarih.

«»Kljub večjim pridelkom v intenzivnih nasadih je pri nas dovolj prostora za vse, ki želijo doma pridelovati sadje. Če bi vsak Slovenec pojedel le eno jabolko več, ne bi sadje ostajalo neprodano. Ob nujnem spreminjanju prehrambenih navad se zdi tudi obnavljanje nasadov in saditev drevja na domačih vrtovih smiselno,«» ugotavlja **Tine Benedičič** iz Sadjarskega društva Slovenije, ki kot vodja sadovnjaka v Resjah na vsakoletnih prikazih sajenja sadnega drevja poskrbi za širjenje tega znanja med vse nepoučene.

Ni vsako drevo za vsak prostor

Pred odločitvijo o sajenju drevja mora vsak najprej spoznati svoje potrebe, upoštevati pa mora tudi velikost in lego zemljišča. Za plantažne nasade in za vrtičkarje je najbolj primerno nizko drevje na šibkejših podlagah, ki ga je moč saditi na razdalji do 1,5 metra v vrstah, potrebuje pa stalno oporo.

V drevesnicah največ jablan

«»V sadni drevesnici Kočne v Kamniku imamo pripravljenih približno 30 tisoč sadnih sadik, od tega okrog dve tretjini jablan. Na razpolago bo še vseod hrušk, češenj, višenj, marelic in breskev do cepljenih orehov, leske in jagodičevja pa eksotičnega sadja, zlasti kivija in kakija,«» je naštel vodja drevesnice **Franc Tič**, ki je tudi poudaril: «»Jeseni je največja in najkvalitetnejša ponudba sadik, ki jih prodajamo večinoma doma do prvega večjega mraza. V naši drevesnici, ki je najstarejša na Gorenjskem, na šibkejših podlagah vzgajamo tudi stare sorte jablan, ki so odporne proti boleznim (škrlup, plesen), ne pa tudi proti škodljivcem (cvetožer, zavijač, kapar). Med 4000 sadikami hrušk bodo na voljo razne kvalitetne sorte, ki so cepljene na kutini s posredovalko.«

Drevesa na bujni podlagi (sejancu) potrebujejo veliko več prostora, zato so primerna zlasti za kmečke vrtove; sadijo jih tudi v krajih nad 600 metri nadmorske višine.

Za večje nasade je treba pred saditvijo pripraviti tla na osnovi analize zemlje, za posamično sajenje pa zadostuje priprava sadilnih jam vsaj dva do tri tedne pred sajenjem. Za jablane na šibkih podlagah zadostuje vsaj 40 cm široka in enako globoka jama, drevesa na bujnih podlagah pa morajo imeti 1-1,5 m široke in do 60 cm globoke jame. Ko je v jami zabit kol, jo zasujemo z zemljo, ki smo ji primešali gnojila (umetna ali naravna). Po nakupu sadik bo tako treba odkopati le primerno jamico glede na velikost korenin. Za zaščito proti voluharju je moč namestiti žično mrežo v vsako jamo, ali uporabiti električni preganjalec sredi zemljišča.

Razen za saditev jablan je jesen primerna za saditev hrušk, marelic in breskev, ki jim prija zlasti sončna in zavetna lega. Slive in višnje so manj zahtevne glede lege in kakovosti tal, seveda pa je treba pri vseh vrstah sadja upoštevati tudi zahteve posameznih sort.

Prodaja od novembra

Večino sadik bodo začeli prodajati v drevesnicah in trgovinah po 1. novembru. Le za zgodnje sadje (breskve in ma-relice) je treba nekoliko pohiteti, drugih vrst pa gotovo ne bo zmanjkalo do spomladanskega sajenja. Cene zaenkrat še niso znane, verjetno pa bodo nekaj višje od lanskih; takrat so bile jablane in hruške okrog 400 tolarjev, druge vrste sadja pa okrog 500 tolarjev za sadiko.

Zanimive sorte jablan

Stare sorte: gorenjska voščenka, carjevič, mošanjcelj (domače), krivopecelj, bobovec, boskopski kosmač, lepocvetka, renete (tuje); ***iz slovenskega sadnega izbora:*** *Iriolov delišes, Lonjon, majda, mariborka in pohorka;* ***novejše odporne sorte:*** *james gri-eve, alkmene, lord lambourne (zgodnejše), priam, liberty, florina (poznejše).*

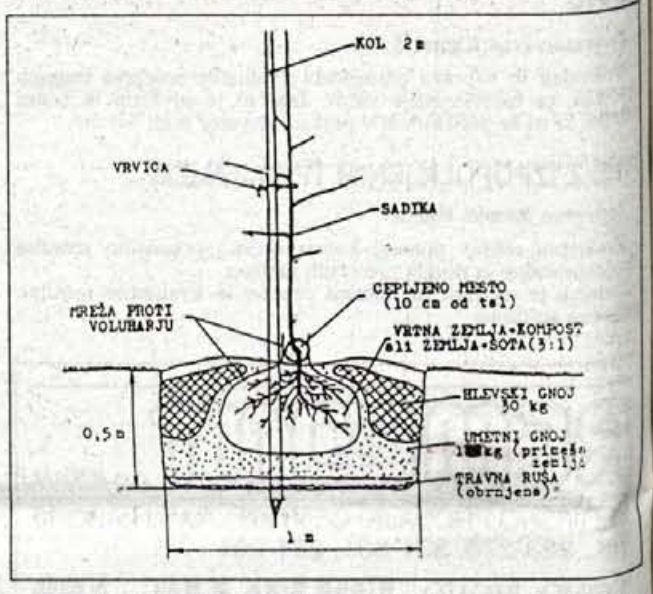

Med, kot smo že omenili, v naši okolici ne manjka le sadjarjev, ampak tudi vrtičkarjev, ki v svoje vrtove sadijo sadje predvsem za lastne potrebe. Tudi ti se morajo pripraviti na sajenje sadnega drevja, pri tem pa upoštevati nekatere osnovne zahteve. Sadje potrebuje sončno lego, zavetje pred vetrovi, dovolj prostora in primerno razdaljo med posameznimi sadikami. Ne sadimo sadja v senčne predele, ker bo le-to ostalo kislo in nekakovostno. Sadje potrebuje tudi primerno prehranjeno zemljo, ki ji dodajamo organska gnojila (hlevski gnoj, kompost, zelena gnojila) in umetna gnojila. Pri sajenju sadnega drevja je treba upoštevati tudi zahteve posameznih sort, ki jim prija zlasti sončna in zavetna lega. Slive in višnje so manj zahtevne glede lege in kakovosti tal, seveda pa je treba pri vseh vrstah sadja upoštevati tudi zahteve posameznih sort.

Sadjarjem in vrtičkarjem so znane tudi zasebne drevesnice v škofjeloški občini. **Janko Porenta** iz Sv. Duha, kjer sta pred njim vzgajala sadike že oče in ded, bo imel letos na 1 hektaru pripravljenih okrog 6000 sadik za prodajo. Pri približno 4000 jablanah je na izbiro 22 sort, hrušk je 9 sort, sliv 6 in češenj 5; dobiti pa je tudi višnje, marelice in ribez. Čeprav veliko sadik proda trgovinam izven Gorenjske, jih jeseni ne zmanjka za kupce v drevesnici, kjer lahko dobijo pisne informacije o sajenju. Poleg Zakotnikove in Prevčeve drevesnice sta v naselju Dorfarje še dve večji drevesnici s staro tradicijo. **Franc Cegnar** na več kot 1 ha zemljišča zasadi do 4000 sadik, od katerih jih okrog 80 odstotkov ostane za prodajo. Približno pol količine pridejo iskat kupci iz krajev od Primorske do Dolenjske v drevesnico; največ je povpraševanja po jablanah, med katerimi so na razpolago tudi stare sorte (carjevič, bobovec, voščenka, ontario in druge). Tudi **Vinko Hafner**, ki je letos omejil vzgojo, je na 1,7 ha zasadil okrog 3000 sadik. Največ ima jablan na srednje bujno rastoči podlagi MM 106, ki jo svetuje kot zelo primerno za gorenjsko podnebje. **Stojan Saje**

Za sušne dni na vrtovih

Kapljično namakanje

Sušni dnevi so že lep čas mimo, toda nihče ne ve, kako bo prihodnje poletje. Do nedavnega smo bili vajeni naše vrtove zalivati z velikimi količinami vode, kar pa v sušnih poletnih mesecih zaradi pomanjkanja vode ni najbolj primerno, občasno pa celo prepovedano.

Prav zato se vse bolj uveljavlja tako imenovano kapljično namakanje, ki je zasnovano tako, da vodne kapljice redno in trajno dotekajo do korenin. To pripomore k hitrejši in krepkejši rasti ter preprečuje izgubo vode, kakršna je pri klasičnem načinu zalivanja. V kompletu kapljičnega namakalnega sistema so kapljalnik vrtinčastega tipa, dva pršilnikas po tremi pršilnimi glavami in vmesne cevi.

Blatnost, ki jo opazimo na zemlji, ni vedno tudi znak, da je zalivanje pravilno. Vsaka rastlina potrebuje različno količino vode, zato je urnik zalivanja potrebno naravnati skladno z lastnostmi rastline, temperaturo, vrsto zemlje in vetrom.

Pri tem ima kapljično namakanje številne prednosti, predvsem pa je lahko nastavljivo. Ob normalni uporabi sistema je povprečna poraba vode okoli 4 litre na uro, kar je bistveno manj kot pri klasičnem zalivanju. Na Gorenjskem sisteme kapljičnega namakanja izraelskega proizvajalca Plastro zastopa in prodaja podjetje MKR iz Ljubljane. **M. G.**

Prijetno branje
SPORT carman
Sveti Duh 38
Škofja Loka
Tel.: 633-753
OBLAČILA ZA PROSTI ČAS

GLASOVA STOTINKA
UREJA: Vilma Stanovnik

BIO - FIT
ŠPORT IN REKREACIJA
KORITNO 6, BLED 64260
TELEFON: 064/76-141
SLOVENIJA
* TENIS * BALINIŠČE
* FITNES * SAVNA
* NAMIZNI TENIS * KAVA BAR

TRIJE DNEVI LEPIH HOKEJSKIH PREDSTAV V PODMEŽAKLJI

JESENIČANI UPRAVIČILI ŠAMPIONSKI NASLOV

Prvi favorit, ekipa Torpeda iz Kazahstana je na četrtfinalnem turnirju evropskega pokala državnih prvakov zasluženo osvojila prvo mesto, Jeseničani pa prav tako zasluženo drugo - Na polfinale v finski Turkuju.

Jesenice, 12. oktobra - "Vesel sem, da lahko ob koncu turnirja potegnem črto, ki pomeni naš uspeh tako v organizacijskem kot tekmovalnem smislu. Pri tem se moram zahvaliti številnim, ki so pomagali, da je turnir uspel, predvsem pa gledalcem, ki so športno spodbujali tako domačo, kot vse ostale ekipe," je ob koncu tridnevnega turnirja dejal predsednik Acroni Jesenic, Zdenko Cund. Najboljšim na turnirju je podelil čudovite pokale. Kot najboljši vratar turnirja ga je zasluženo osvojil jeseniški čuvaj mreže Sergej Drozdov, za najboljšega stralca je bil izbran Evgweny Koreshov iz ekipe Torpeda, najboljši obrambni igralec turnirja pa je bil član ekipe iz Beljaka, Emanuel Viveiros.

Da bo turnir izenačen in zanimiv, po drugi strani pa, da edino Zagrebčani nimajo možnosti za kaj več kot častno zadnje mesto, je bilo jasno že po prvem, petkovem tekmovalenm dnevu, ko so avstrijski prvaki, ekipa BIC - VSV iz Beljaka, na prvi tekmi turnirja, prepričljivo odpravili Zagreb z rezultatom 14 : 0.

Skoraj štiri tisoč gledalcev pa je videlo čudovito večerno hokejsko predstavo, ko sta se pomerili domača ekipa Acroni Jesenice in favoriti - ekipa Torpedo Ust iz Kamenogorska. Čeprav so Jeseničani že v 18. sekundi doživeli "hladen tuš", pa so se v nadaljevanju srečanja zbrali in po prvi tretjini imenitnega hokeja vodili z 2 : 1. V nadaljevanju so sicer nekoliko popustili, vendar pa so bili v najboljši tekmi letošnje sezone še kako trd oreh Kazahstanskim prvakom. Na koncu so sicer izgubili z rezultatom 3:5 (2:1, 1:2, 0:2), nakazali pa so, da se drugemu mestu in uvrstitvi v polfinale niso odrekli. Zato so tudi "hranili" moči na sobotnem srečanju z Zagrebom, ko so zmagali z razliko 7:4 (4:0, 2:2 1:2).

Sobotni večer pa je pomenil tudi zmago ruske hokejske šole nad kanadsko, saj so se Kazahstanski prvaki odlično postavili po robu Avstrijcem, okrepljenim s Kanadčani, in zmagali z rezultatom 5 : 2 (1:1, 2:1, 2:0). V nedeljo pa so Kazahstanci visoko ugnali še Zagreb z rezultatom 21:1 (5:1, 10:0, 6:0).

Odločilna tekma za drugo mesto pa je bila v nedeljo popoldne, ko so se naši prvaki pomerili z gosti iz Beljaka. Kljub neposrednemu televizijskemu prenosu se je v dvorani zbralo več kot tri tisoč gledalcev, ki so spodbujali tako domačo ekipo, kot ekipo Beljaka, ki je s seboj pripeljala navijaško skupino. Jeseničani so v začetku igrali previdno in z nekaj treme, tako da so Avstrijci dosegli dva gola, ko pa je Račkov prebil led s prvim golom za železarje, pa se je začel zmagoslavni pohod. Do konca so Jeseničani dali še šest zadetkov, Beljačani pa niti enega. Najučinkovitejši v ekipi Acroni Jesenic je bil **Marko Smolej** s tremi zadetki, gol pa je še enkrat zadel **Račkov** in dvakrat **Rahmatuljin.**

Tako so kazahstanki prvaki osvojili prvo mesto, ekipa Acroni Jesenic pa si je zagotovila nadaljevanje v polfinalu evropskega pokala prvakov. Igrali bodo v dneh med 12. in 14. novembrom v Turkuju na Finskem.

V.Stanovnik, foto: J.Pelko

Marko Smolej je na odločilni tekmi za uvrstitev v polfinale kar trikrat ugnal avstrijsko obrambo in vratarja.

VLADIMIR GOLTS, TRENER EKIPE TORPEDO UST - KAMENOGORSK

ZADOVOLJNI NA IGRIŠČU IN OB NJEM

"Na turnirju so sodelovale tri enakovredne ekipe, Beljak, Acroni Jesenice in Torpedo, ki so prikazale dober hokej. Zelo smo presenečeni nad pravičnim navijanjem gledalcev, ki so nas podprli zlasti v tekmi z reprezentanco Avstrije, znali pa so nagraditi dobre akkcije vseh ekip. Tako je bilo tukajšnje igrišče za nas praktično tako, kot bi igrali doma. Kazahstanci smo bili seveda zadovoljni z izkupičkom na igrišču, saj smo osvojili prvo mesto in z lepo igro dokazali, da znamo igrati dober hokej, prav tako pa smo bili izredno zadovoljni z organizacijo turnirja, z našim sprejemom in bivanjem. Ni bilo nikakršnih problemov. Za polfinalni turir se bomo še bolje pripravili in mislim, da tudi v nadaljevanju evropskega pokala nismo brez možnosti."

MATJAŽ KOPITAR, NAPADALEC ACRONI JESENIC:

"DOSEGLI SMO ŽELENO!"

"Potiho smo seveda pričakovali drugo mesto in vedeli smo, da moramo eno od dveh kvalitetnih ekip za to premagati. Po tekmi s Kazahstanom smo se bali, da smo porabili preveč moči, zato smo z Zagrebom igrali slabše. Zavedali smo se namreč, da moramo za uvrstitev v polfinale premagati Beljak. Naša zmaga je zalo pomembna za jeseniški hokej, upam pa tudi, da bomo v nadaljevanju evropskega pokala pokazali svojo kvaliteto. Poleg tega smo ponovno dokazali, da znamo igrati hokej in da ljudi po Sloveniji ni treba biti strah, da smo ga čez noč pozabili. Kljub utrujenosti in dejstvu, da bo Olimpija v sredo prišla v Podmežakljo po zmago, je jasno, da doma ne bomo več "izpuščali" točk. Počasi so se pocelile poškodbe in do polfinalnega turnirja moramo narediti "točkovno" zalogo v domačem prvenstvu. Sicer pa je naše prvenstvo še dolgo. Nekateri bodo v formi padli, drugi pa upam, da bomo rasli..."

JUTRI ACRONI JESENICE - OLIMPIJA HERTZ

S sedmim kolom se bo jutri, 13. oktobra, nadaljevalo državno hokejsko prvenstvo.

Najzanimivejše srečanje bo na Jesenicah, kjer domača ekipa Acronov gosti Olimpijo Hertz. tekma se bo začela ob 18. uri, Jeseničani pa obljubljajo, da ne bodo razočarali navijačev.

V Celju bo tekma med HDK Celje in HK Bled, Triglav bo gostoval pri Slaviji, Maribor pa je prost. **V.S.**

IZBRANA REPREZENTANCA DO 20 LET

Bled, 8. oktobra - Po tekmi z Bledom je strokovno vodstvo, Ciril Vister kot selektor in Vaclav Červeny kot trener, izbralo reprezentanco hokejistov do 20 let, ki bo nastopila na kvalifikacijah za SP skupine C, ki se bo igralo na Slovaškem. V ožji selekciji je 22 reprezentantov in to: vratarja Klemen Mohorič in Bojan Škerjanc ter igralci Uroš Škofic, Andrej Kolar, Miha Piber, Gaber Klinar, Peter Božič, Aleš Škofic, Matelj Poljanšek, Miha Šoba, Ervin Karahodžič, Janko Ažman, Robert Ciglanečki, Dragan Mrdženovič, Boris Lotrič, Matevž Cerar, Jure Vnuk, Matjaž Mahkovic, Jure Smolej, Boštjan Kranjc, Ivo Jan in Tilen Zugwitz. **J. Marinček**

2. RALLY MAZDA IN ZAKLJUČEK DRŽAVNEGA PRVENSTVA

ZMAGA JEMCU, PRVENSTVO PELJHANU

Ljubljana, 9. oktobra - Z 2. rallyjem mazda se je končalo letošnje državno prvenstvo. Tudi tokrat je bila prepričljivo najboljša posadka Tomaž Jemc - Vilma Repe, državni prvak pa je postal Idrijčan Darko Peljhan. Žal se je v zadnji HP pripetila huda nesreča posadke Peter Janežič - Sašo Pucelj.

Rally v skupni dolžini 235 kilometrov z 116 kilometri hitrostnih preizkušenj je bil zaradi težavnih razmer na cestah zahteven in naporen. Jemc je tokrat vodstvo prevzel šele po četrti HP in ga potem obdržal do konca. Po prvem delu, ki se je končal na gradu Bogenšperk je bila za Jemcem uvrščena posadka Flego - Grudnik, tretja pa sta bila Peljhan in Kacin. Solidni sta bili tudi obe ostali posadki kranjskega Mazda Y.C.C. Diamond Rally teama. Strikovič in Pušnik sta bila trinajsta, Turk in Korošak pa po okvari osemnajsta.

V drugem delu so imele posadke največ dela z izbiro ustreznih gum, sicer pa je bil ta del s šestimi HP in kratkimi etapami iztredno naporen.

Jemc in Repetova sta z odlično vožnjo samo še povečala vodstvo, Črnivec in Hočevar sta se prebila na drugo mesto, tretja pa je bila na koncu posadka Samo Valant - Miro Vene. Tudi Kranjčani so rally odpeljali solidno: Turk in Korošak sta na koncu zasedla štirinajsto mesto, Strikovič in Pušnik pa po okvari v predzadnji HP sedemnajsto.

Letošnje državno prvenstvo je s tem končano. Državni prvak v generalni razvrstitvi in v skupini A je postal Peljhan, v skupini N pa Črnivec.

REZULTATI: skupna razvrstitev: 1. Jemc - Repe (lizzy, mazda 323 GT-R), 2. Črnivec - Hočevar (amort.- gama, lancia HF int.), 3. Valant - Vene (WO, nissan pulsar GTI), 4. Peljhan - Kacin (WO, vW golf G60), 5. Flego - Grudnik (slo.avto, toyota celica)...

Tik pred koncem zadnje HP se je posadki Peter Janežič - Sašo Pucelj pripetila huda nesreča, v kateri je v razbitinah mazde 323 GT-R umrl sovoznik Pucelj, voznik Janežič pa se s hudimi poškodbami glave, prsnega koša in medenice zdravi v Kliničnem centru. Nesreča se je pripetila, ko sta z veliko hitrostjo zapeljala preko obcestnega nasipa in se nato silovito zaletela v drevo. **M. G.**

Druga zaporedna zmaga: Tomaž Jemc in Vilma Repe, mazda 323 GT-R. Foto: M. G.

IZ ČIGAVEGA ŽEPA?

150.000 MARK DEPOZITA ZA GIRO

Kranj, 12. oktobra - Kranjska športna zveza je konec prejšnjega tedna nakazala depozit za organiziranje ene od etap kolesarske dirke Giro d'Italia v Sloveniji. 150 tisoč nemških mark je sicer velik zalogaj kranjskega športa in gospodarstva, od velike prireditve pa bi se prav gotovo dalo še več iztržiti.

"Resnično je naša Športna zveza vplačala depozit za etapo Gira, vendar še čakamo odločitev organizatorja, če bo dirka res tudi pri nas. Za vplačilo smo se odločili, ker imamo zagotovitve sponzorjev, da bodo pri prireditvi pomagali. O vsem se bomo odločali na jutrišnji seji predsedstva, v sredo bo tiskovna konferenca, takrat pa bo že marsikaj bolj jasno," je "naložbo" komentiral vodja kranjske Športne zveze **Borut Farčnik. V.S.**

BALINANJE

NOVAKU SREBRO SVETOVNEGA PRVENSTVA

Na članskem svetovnem prvenstvu v Saluzzu je slovenska balinarska reprezentanca dosegla nov uspeh, Kranjčan Bojan Novak pa je osvojil srebrno medaljo.

V polfinalu igre dvojic je Slovenija izgubila z Italijo, v boju za tretje mesto pa jo je nato premagala Hrvaška z rezultatom 7 : 15. Naši so s četrtim mestom vseeno zadovoljni, še bolj pa so zadovoljni z novim uspehom Bojana Novaka, ki mu je v finalu Loris Meret sicer odvzel zlato, srebro pa je lep uspeh letos poškodovanega balinarskega šampiona. **V.S.**

KOLESARSTVO

VALJAVEC PRVAK MED MLAJŠIMI MLADINCI

Konec tedna je bilo v Idriji tretje državno prvenstvo v gorski vožnji. V članski kategoriji je zmagal Bogdan Ravbar (Krka), Škofjeločanka Marija Logonder (Proloco Scott) pa je bila najboljša med članicami. Med mlajšimi mladinci je bil najhitrejši Tadej Valjavec (Sava Kranj), med starejšimi Branko Filip, med mladinkami pa Darja Vidmar.

Na šesti in hkrati zadnji dirki za slovenski pokal, pa je zmagal Papež (Krka), med starejšimi mladinci pa je bil najhitrejši Križnar (Sava), ki je zmagal tudi v gorskih ciljih. **V.S.**

KOŠARKA

JUTRI NADALJEVANJE PRVENSTVA

Konec tedna so igrali košarkarji in košarkarice v vseh državnih ligah.

Igralke Odeje Marmorja so v **I. SKL** v nedeljo popoldne doma premagale Celje z rezultatom 92:60 (31:35), ekipa košarkaric Kranja pa je, kljub dobri igri, za koš izgubila z ekipo Slovana z rezultatom 65:64 (26:31). Po dveh kolih vodi ekipa Rogaške, Ločanke so četrte s tremi točkami, prav tako tri točke pa imajo Kranjčanke na petem mestu.

V **zeleni skupini I. SKL** za moške je ekipa Triglava doma visoko premagala Tinex Norik z rezultatom 99:65 (46:35). Triglavani že jutri gostujejo pri Litostroj Slovanu na Kodeljevem.

V II. moški SKL - zahod sta v petek kolu obe gorenjski ekipi gostovali. Odeja Marmor je opremagala Brežice z rezultatom 71:88 (43:53), Didakta iz Radovljice pa je prinesla zmago iz Tolmina 83:94 (53:50). Odeja Marmor je na ligaški lestvici druga z devetimi točkami, Didakta iz Radovljice pa je četrta. **V.S.**

LOČANKE S CESENČANKAM

V tretjem kolu pokala Liliane Roncheti čaka Škofjeločanke težak nasprotnik, ekipa košarkaric italijanskih podprvakinj Ahena iz Cesena. Ločanke tako za napredovanje čaka težko delo, z odlično igro pa bi lahko iztržile vsaj časten poraz. Druge naše predstavnice v pokalu Liliane Roncheti, košarkarice Rogaške, čaka ugodnješi nasprotnik, francoski Orchies iz Valenciennsa. **V.S.**

V ekipi Triglava so bili najboljši mladi igralci. Foto: G.Šinik

NOGOMET

PRVA SLOVENSKA NOGOMETNA LIGA

PRVI PORAZ ŽIVIL

Murska Sobota - V derbiju prve nogometne lige je moštvo Živila Naklo gostovalo v Murski Soboti pri Muri in pred tri tisoč gledalci izgubilo z rezultatom 0 : 2. Varovancem trenerja Oblaka ni uspelo nadaljevati tradicije dobrih iger in odličnih rezultatov na gostovanjih pri pomurskem prvoligašu. Razlog ni toliko v letošnji moči domačega moštva, ki je resda imelo več od igre, kot pa v odsotnosti Marušiča, Oblaka in Ahčina. Predvsem slednja smo pogrešali v obrambni vrsti, ki sicer ni delala napak, pač pa je bila manj učinkovita pri organizaciji napadov. Domačini so večji del prvega polčasa silovito napadli, večkrat bili povsem blizu zadetka, po drugi strani pa so Gorenjci v prvem delu le enkrat streljali proti okviru domačih vrat. V zadnjih minutah prvega dela so nekako vzpostavili ravnotežje, vendar nenehni pritisk je pustil sledi na njihovi zbranosti. **Po napaki Vorobjova so gostje v 40. minuti preko Cenerja tudi izenačili.** V nadaljevanju sta bili moštvi enakovredni. Naklanci so zaigrali bolj napadalno, na sredini igrišča je prevladoval Grašič, nekaj podjetnejših minut pa jim je tudi prineslo dve lepi priložnosti. **Prvo je v 50. minuti zapravil Kapušin, drugo pa minuto zatem Grašič.** Neizkoriščene priložnosti so se jim maščevale v 65. minuti, **ko je Murnik v kazenskem prostoru podrl Gliho, ki je tudi zadel z bele točke.** V nadaljevanju so imeli več od igre Naklanci, **ki so si v 70. in 80. minuti pripravili še dve stoodstotni priložnosti, vendar pa je najprej Jerina pred praznim golom zgrešil žogo, Vorobjov pa je prišel sam pred vratarja in streljal preko gola.** Derbi srečanje sicer ni navdušilo, boljši in spretnejši so bili domačini, vendar pa je imelo svoje priložnosti tudi moštvo Živil Nakla, ki bi kljub premoči domačinov lahko iztržilo ugoden rezultat. Kakorkoli že, serija nabiranja točk je prekinjena, kar pa ne pomeni, da je ne bi mogli nadaljevati že v naslednjem kolu.

Igrali so: Vodan, Sirk, D. Jošt, Križaj, Murnik, Vorobjov, A. Jošt, Pavlin, Grašič, Kapušin, Vidmar. Iztok Golob

DRUGA SLOVENSKA NOGOMETNA LIGA

TUDI OSMIČ BREZ ZMAGE

JELEN TRIGLAV Kranj : DOM KAFE Domžale 1 : 1 (1 : 0), strelec za Jelen Triglav Krajnik v 11. in za Doma Kafe Hegler v 66. minuti, rumeni kartoni Atlija, Udir in Tušar pri Triglavu in Pucihar ter Lovrič pri Domžalah, glavni sodnik Dizdarevič (Velenje) - slab.

Kranj, 10. oktobra - Nogometaši Jelena Triglava morajo predvsem sebe kriviti, da so tudi po osmih kolih brez zmage in nikakor ne morejo ubežati z dna drugoligaške lestvice. V nedeljo so na trenutke zaigrali dobro, sorazmerno kmalu dosegli zadetek, pa zapravili še nekaj priložnosti, vendar so po neumnosti, zaradi neodločne igre v obrambi, prejeli zadetek, po njem pa so popustili. **Glavni sodnik Dizdarevič iz Celja ga je pošteno lomil. Sploh je bil bolj naklonjen Domžalčanom, piskal prekrške, ki jih ni bilo, na koncu pa je razburil okrog 300 navijačev obeh moštev. Tri minute pred koncem je že zapiskal konec, če pa upoštevamo še prekinitve proti koncu tekme, zaradi katerih bi moral podaljšati igro vsaj za dve minuti, je obema moštvoma "ukradel" pet minut igre.**

Začetek tekme je napovedal zmago Jelena. V 5. minuti je nevarno prodrl **Blagojevič, ob Krajniku najboljši igralec v kranjskem moštvu,** že pred tem pa so domači nevarno ustrelili na vrata gostujočega vratarja Grešaka. **V 11. minuti je Kondič z leve podal v sredino, kjer je Krajnik žogo usmeril v gol. 1 : 0.** Domači so nato vzdržali pritisk gostov in tudi drugi polčas začeli napadalno. Kondič in Blagojevič bi lahko povišala vodstvo. Potem je postala igra raztrgana in v 61. minuti je za goste nevarno ustrelil Pohlin, **v 66. minuti pa je Jelenova obramba mečkala in Hegler je izenačil.** Do konca se ni zgodilo nič pretresljivega. Vsako moštvo je imelo po eno resnejšo priložnost. **Dom Kafe ostaja po kranjski tekmi v sredini lestvice, Jelen Triglav pa s petimi točkami na repu.**

Za Jelen Triglav so igrali: Novak, Atlija, Egart, Mulalič, Blagojevič, Udir, Krajnik, Belančič, Kondič, Tušar in Brkič. Tušarja je zamenjal Senad Tiganj. **J.Košnjek**

JELOVICA PORAŽENA

Sežana - V tretji nogometni ligi je moštvo Jelovice gostovalo v Sežani pri Taborju in izgubila z 0 : 3. Bivši drugoligaš je bil od vsega začetka boljši nasprotnik. S tehnično dovršeno in učinkovito igro, ki so jo krojili trije tujci iz Hrvaške, so Ločanom nenehno povzročali težave. Prvi zadetek so resda dosegli iz sumljivo dosojene enajstmetrovke, zato pa sta bila drugi in tretji mojstrovina, tako da igralcem Jelovice ni preostalo drugega, kot da priznajo poraz.

Igrali so: Oblak, Brdnik, Šešek, Stanonik, Gaber, Klančar, Švarc, Rašič, Bogovič, Križaj, Vucetovič, Krupič in Cehič. **Iztok Golob**

TRETJA NOGOMETNA LIGA

VISOKO NADIGRALO PRVOUVRŠČENEGA

Visoko - V tretji nogometni ligi je Visoko gostilo Brda in zmagalo z rezultatom 2 : 0. Bolje so začeli gostje, ki so v uvodnih minutah dvakrat nevarno streljali, vendar pa se je izkazala domači vratar Fuchs, ki je ne samo posredoval na prvoligaškem nivoju, ampak vliv potrebno mero samozaupanja soigralcem, ki so v nadaljevanju prevzeli pobudo in nenehno stopnjevali pritisk. Povedli so v 60. minuti po lepo izpeljani akciji iz kota in predložku, ki ga je Cotman mojstrsko usmeril v mrežo. Tudi drugi zadetek je bil mala mojstrovina Ocepka, ki je v samostojnem prodoru prevaral nekaj obrambnih igralcev in vratarja, z zadetkom pa dokazal, da lahko Visočani od njega pričakujejo še veliko.

Igrali so: Fuchs, Blatnik, Zorman, Anko, Pelko, Voglar, Sajevec, Košir, Cotman, Ocepek in Košir. **I. Golob**

GLASOVI STOTINKI PRVA TOČKA

Kranj - Mladi nogometaši, ki so obiskovali nogometno šolo Stotinka v organizaciji NK Gorenjski glas - Creina zdaj že tekmujejo v gorenjski ligi mlajših pionirjev. Čeprav so po letih dve leti mlajši, kažejo dober napredek in so v tekmovanju že osvojili svojo prvo točko proti proti Železnikom, kar je za te mlade "Stotinčke" velik uspeh. Delo trenerja Aleša Kende že daje rezultate in otroci spoznavajo osnove nogometa. Vse ostale bodo zdaj v klubu vključili v ligo malega nogometa v telovadnici in bodo starše o tem tudi obvestili. Zanimivo pa je, da so mlajši pionirji in pionirji Gorenjskega glasa - Creine v do zdaj odigranih 12 tekmah dosegli 77 golov, prejeli pa enega samega. Mlajši pionirji so zmagali sedemkrat (49 : 1), starejši petkrat (38 : 0). NK Gorenjski glas - Creina je tudi jedro gorenjskih pionirskih reprezentanc, trenerja Jože Križaj in Marko Trebec pa ustvarjata novi, obetavni generaciji. Pri tem je treba pohvaliti odlično sodelovanje z NK Britof, od koder sta nadarjena Šantak in Dolenc, NK Visoko (Konc), NK Šenčur (Kocev) in drugimi klubi. V Kokrškem logu si želijo, da bi mladi imeli še boljše pogoje in bi tako lahko kadeti in mladinci dostojno predstavljali gorenjski nogomet v prvi ligi.

JUTRI MEDDRŽAVNA NOGOMETNA TEKMA V KRANJU

SLOVENIJA IN MAKEDONIJA Z NAJBOLJŠIMI

Tekma se bo začela ob treh, popestril pa jo bo nastop kranjskih godbenikov in maržoretk z Jesenic. Gledalci pozvani k športnemu navijanju in spoštovanju navodil redarjev glede parkiranja in prihoda na stadion.

Kranj, 12. oktobra - Makedonski nogomet skuša tudi s pomočjo Slovenije in Slovenske nogometne zveze, ki je že članica Mednarodne nogometne organizacije, priti v Evropo. Zato ni naključje, da daje meddržavnemu srečanju s Slovenijo velik pomen. V Slovenijo je včeraj že prišla tudi delegacija makedonske zveze na najvišji ravni.

Nogometna tekma med Slovenijo in Makedonijo bo jutri na kranjskem stadionu ob 15. uri. Program se bo začel že prej, sodelovali pa bodo tudi jeseniške maržoretke in kranjski godbeniki. Organizatorji tekme, Nogometna zveza Slovenije, Nogometni klub Živila Naklo in Športna zveza Kranj vabijo ljubitelje dobrega nogometa na stadion, obenem pa priporočajo spoštovanje navodil redarjev, predvsem glede parkiranja.

Nogometaši obeh moštev so nastanjeni v Hotelu Bor v Preddvoru. Zbor je bil sklican včeraj opoldne. Kot smo zvedeli, **prihaja tudi kranjski nogometaš Matjaž Florjančič, ki igra v Cremoni v Italiji, ker je imel v soboto in nedeljo še trening, je prišel včeraj popoldne.** Vstopnice po 500 tolarjev za stojišča in 800 za sedeže bodo naprodaj pred tekmo. **J. Košnjek**

KDO BO IGRAL

Makedonija bo igrala v najmočnejši postavi. Trener Časlav Božinovski je v reprezentanco povabil tudi Darka Pančeva (Inter Milano Italija), Ilijo Najdovskega (Vajadolit Španija), Čedomirja Janevskega (Charleroi Belgija), Bobana Babunskiga in Ljupča Markovskega (CSKA Sofija) in Mitka Stojkovskega (Crvena zvezda Beograd). V makedonski prvi ligi pa vodi Vardar iz Skopja. **Slovenski selektor Bojan Prašnikar pa je izbral takole:** Marko Simeonovič, Robert Englaro in Samir Zulič (Olimpija), Branko Zupan (Publikum), Andrej Poljšak (Koper), Matjaž Jančič (Potrošnik), Alfred Jermaniš in Primož Gliha (Mura), Aleš Čeh (GAK Graz), Jani Pate (FC Pierikos), Zlatko Zahovič (Victoria), Džoni Novak (Fenerbakče), Srečko Katanec (Sampdoria), Matjaž Florjančič (Cremonese) in Sašo Udovič (Beveren). Na čakanju pa so Boško Boškovič (Mura), Sašo Lukič, Aleš Križan in Peter Binkovski (Maribor), Gregor Blatnik (Publikum) in Mladen Rudonja (Izola).

ROKOMET

ŠEŠIRJU NI USPELO

Od slovenskih rokometnih ligašev ta konec tedna zaradi nastopa reprezentanta niso igrala samo dekleta v prvi ligi. Prvo in drugoligaši so odigrali drugo, ostali pa že peto kolo.

Edini gorenjski prvoligaš **Šešir** se je prvič predstavil domačemu občinstvu in tesno zgubil z Novo opremo. Ločani za svojo igro zaslužijo pohvalo in bi si proti Koroščem zaslužili vsaj točko.

Pri drugoligaših so v tem kolu vsi favoriti zmagali. **Preddvorčani** so osvojili točki na težkem gostovanju v Črnomlju in potrdili vlogo favorita. V prvem letošnjem gorenjskem derbiju so rokometaši iz Besnice premagali sosede iz Škofje Loke.

V drugi ženski ligi so Ločanke izgubile z vodilno Izolo, Sava Visoko proti Ptuju, druga ekipa Kranja pa je bila boljša od Planine. Med tretjeligaši nadaljujejo z zmagami Jezerjani, ki kot novinci ostajajajo v vrhu lestvice. Pri kadetih tokrat ni bilo presenečenj kot tudi v tekmovanju starejših deklic, kje gorenjske ekipe zmagujejo.

Rezultat: **1. liga - moški:** Šešir : Nova Oprema 17 : 18, K. Slovan : Presad 25 : 19, Omnikom Rudar : KV; Ribnica 22 : 18, Andor Jadran : Drava 26 : 25, Gorenje Velenje : Fructal 22 : 20 in Celje Piv. Laško : V. Nedelja 34 : 14.

2. liga - moški - 2. kolo: Besnica : C. Zaplotnik 18 : 14, Črnomelj : TAB Inženiring Preddvor 18 : 2p, Izola : Škofljica 19 : 17, Kodeljevo : Krim 42 : 20, Kamnik : Akripol Trebnje 18 : 15 in GPG Grosuplje : N. Gorica 19 : 20. Po dveh kolih vodijo: Kodeljevo TAN Inženiring Preddvor, Kamnik in Izola imajo štiri točke, Besnica ima tri, Center Zaplotnik je še brez točk.

2. liga ženske - 5. kolo: Izola : Lokastar 22 : 18, Kranj B : Planina Kranj 27 : 10, Olimpija B : Krim Elektra B 17 : 15, Polje : Sava (Kr) 33 : 24 in Mlinotest B : Tapi Zagorje 24 : 18. Vodi Izola, brez poraza, Ločanke so četrte, Sava peta, ekipa Kranja šesta, Planina Kranj pa zadnja.

3. liga - moški - 5. kolo: Šešir B : Herbalife Storžič 23 : 16, Jezersko Pegaz : Žabnica 31 : 26, Prule : Rad. Špec. Bled 36 : 17, Sava (Kr) : Besnica B 27 : 9. Prvi so Ločani, brez poraza, pred Pegaz Jezerskim, Prulami, Gorjancem, Storžičem, Žabnico, Savo, Radovljico in Besnico.

Kadeti - 5. kolo: Šešir : Pizzerija Polana Storžič 32 : 11, C. Zaplotnik : Žabnica, Prule : Rad. Špec. Bled 7 : 23. Prvi so kadeti Šeširja, zbrali so 10 točk.

St. deklice - 5. kolo: Polje : Lokastar 10 : 20, Kranj : Planina Kr. 22 : 10, Olimpija : Krim 20 : 11, Zalog Polje : Sava (Kr) 10 : 12.

Po petem kolu vodijo st. deklice Kranja, imajo osem točk in so brez poraza,. Druge so Ločanke z istim številom točk in tekmo več. Sava je četrta, Planina deveta. **Martin Dolanc**

V KRANJU DRUGOLIGAŠKI DERBI

S tretjim kolom se bo jutri nadaljevalo državno rokometno prvenstvo. V prvi ligi bodo rokometaši Šeširja gostovali v Veliki Nedelji, v drugi ligi pa bo v Kranju že danes derbi kola med ekipama **TAB Inženiringa Preddvor** in Izolo. Tekma se bo začela ob 20. uri. Ekipa **Besnice** gostuje pri Škofjici, ekipa **Center Zaplotnik** pa bo jutri ob 20. uri v domači dvorani na Podu v Škofji Loki gostila Kodeljevo. **V.S.**

KEGLJANJE

ZMAGA MOŠKE IN ŽENSKE VRSTE

To soboto so kegljači in kegljačice Kranja gostovali v Trbovljah pri tamkajšnjem Rudarju. Kranjčanke so v zelo lepem dvoboju z igralkami Rudarja igrale z rezultatom 2 : 6 za Triglav, posamezni dvoboji pa so potekali: Burja : Fleischman 1 : 0, Mlakar : Ribič 0 : 1, Lopan : Cej 0 : 1, Sobočan : Jerala 0 : 1, Hočevar : Nepužlan 0 : 1, Podlesnik : Belcijan 1 : 0. S to zmago so si Kranjčanke utrdile mesto med tri vodilne ekipe v državi.

Moška ekipa Triglava pa je tokrat v I. zvezni ligi v Trbovljah po zelo razburljivi igri priborila dve pomembni točki v gosteh. Rezultat dvoboja je bil 3 : 5 za ekipo Triglava. Posamezni dvoboji: Gantar : Beber 1 : 0, Burja : Oman 0 : 1, Novak : M. Oman 1 : 0, Goljuf : Šimnovec 1 : 0, Prelogar : Mihelič 0 : 12, Stoklas : Boštar 0 : 1. V tako razburljivem dvoboju, v katerem so igrali glavno vlogo živci tekmovalcev, so z razliko enega keglja Kranjčani dobili zmago v Trbovljah. Tone Česen

ZMAGOSLAVJE CREINE V DERBIJIH

Kranj - Pionirji Gorenjskega glasa Creine so po trdi tekmi na nemogočem igrišču premagali vrstnike Triglava z 2 : 1, oba gola pa je dal Kocev, ki je prestopil h Creini iz Šenčurja. Za izredno borbeno igro je treba pohvaliti obe ekipi, pri zmagovalcih pa posebej Jureta Baumana, Klemena Javornika, Anžeta Berro in Klemena Konca. V mestnih derbijih so letos mladinci Creine premagali vrstnike Triglava dvakrat,kadeti enkrat in zdaj tudi pionirji, ki vodijo brez poraza. Velika spodbuda za trenerja Marka Trebca je tudi marljivost vseh 20 igralcev pionirskega moštva na treningih, iz Nk Gorenjski glas Creina pa so v različne reprezentance povabljeni Verbič, Božič (mladinci), Šabljak (do 16 lt), Dejan Markelj (do 17 let), Bogatinov in Radosavljevič (do 15 let).

MLADINSKA NOGOMETNA LIGA

MLADI TRIGLAVANI PRESENETLJIVO

Kranj - Mladi igralci Jelena Triglava so gostli vrstnike Mavrice in zmagali v obeh rečanjih. Najprej so presenetili kadeti, ki so na težkem igrišču pokazali več volje po zmagi. Njihov napor se jim je obrestoval, saj so zmagali z 2 : 0, oba zadetka pa je dosegel Šepetavc.

Igrali so: Kurbegovič, Kalabič, Manojlovič, Knaflič, Durakovič, Mustafič, Oblak, Kolenovič, Oplanič, Pečanac, Šepetavc.

Še bolje od svojih mlajših kolegov so se odrezali mladinci. Vrstnike Mavrice so premagali Visoko s 4 : 0. Bolje so sicer začeli gostje, ki so bili nevarnejši v napadu in tudi bolj organizirani v obrambi. V drugem delu so Kranjčani zaigrali kot prerojeni. Na težkem igrišču so hitro prenašali žogo v obrambno polovico gostov, ki nikakor niso mogli vzpostaviti ravnotežja. Tehtnico so na stran domačih prevesile predvsem prekinitve, odlični predložki Tasiča s kota, ki so kot po pravilu postali plen visokih in močnejših Triglavanov. Kranjčani so na tak način tudi dosegli zadetke, strelci pa so bili Tiganj dvakrat, Čosič in Praca.

Igrali so: Beton, Flajnik, Tasič, Kaltak, Praca, Kos, Orlič, E. Tiganj, Bajrovič, S. Tiganj, Čosič. **Iztok Golob**

REMI MLADINCEV, PORAZ KADETOV

Mladi igralci Gorenjskega glasa Creina so gostovali na Ptuju pri vrstnikih Drave in iztržili eno točko. Zanjo so bili zaslužni mladinci, ki so igrali neodločeno 1 : 1, bili pa so precej bliže zmagi, saj so bili boljši nasprotnik in imeli tudi več priložnosti, le eno pa je izkoristil Božič. Kadeti so izgubili visoko z 1 : 4, edini zadetek za Primskovljane pa je dosegel Pokorn.

Igrali so: Bizjak, Javornik, Vesel, Šenk, Verbič, Alibabič, Zdešar, Markelj, Božič, Martinovič, Šabljak.

ODBOJKA

GLADKA ZMAGA KRANJČANK

V prvem nastopu v letošnji sezoni **II. DOL** so odbojkarice Alpina Triglava zabeležile zanesljivo zmago nad zelo povprečnimi gostjami iz Mežice. Začetek tekme je sicer minil v igri z velikim številom napak na obeh straneh, kar so izkoristile gostje in povedle s 7 : 3. Nato pa so se Kranjčanke zbrale in gostjam do konca tekme prepustile le še 7 točk.

Rezultati: Alpin Triglav : Mežica 3 : 0, ŠOK Vital : Toplšica 3 : 0, Pomurje Cimos II 0 : 3, Prevalje : Tabor I 3 : 0, Ptuj : Branik Rogoza II 2 : 3. Slabše kot dekleta pa je začela moška ekipa Triglava, ki se je sicer dobro upirala gostom iz Portoroža. Skoraj nerešljiva uganka za domače in daleč najboljši mož na igrišču je bil gotovo M. Šiftar, državni reprezentant, ki je letos okrepil goste iz Portoroža. Domačini so ga sicer nekajkrat lepo ustavili s trojnim blokom, pa vendar to ni zadostovalo za več kot en niz.

Rezultati: III. DOL zahod - moški: Triglav : Portorož 1 : 3, Plamen : Bohinj 3 : 0, Termo Lubnik : Bled 3 : 0, Branik Sadex : Kamnik II 0 : 3. **Rezultati III. DOL zahod - ženske:** Šentvid : Bled II 3 : 0, Jesenice : Šenčur 3 : 1, Solkan : Piran 3 : 0, Cimos III : Lik Tilia II 0 : 3, Bohinj : ŽOK Novo mesto neodigrano. **M. Branko**

SODNIKA UNIČILA SPEKTAKEL

V soboto sta se moška in ženska ekipa Bleda pomerili v povratnih polfinalni tekmi za Pokal RS. Žreb polfinalov je namenil blejskim ekipam za nasprotnike državne prvake to je Viledo in Palomo Branik iz Maribora. Po gladkih porazih v Mariboru tudi na Bledu ni bilo za pričakovati presenečenj, ker se je predvsem v ženski konkurenci pokazalo za pravilno, saj so domače igralke preveč spoštovale gostje in po slabi igri gladko izgubile z 0 : 3 in tako izpadle iz nadaljnjega tekmovanja. Vse kaj drugega pa so gledalci videli v moški konkurenci. Domači igralci so prikazali odlično igro in povedli z 1 : 0 v drugem pa sta na sceno stopila sodnika, ki sta naredila vse preveč napak v škodo domačih. Kot je dejal odbojkarski funkcionar: "Sodnika sta uničila spektakel." Po porazu v drugem nizu so domačini popustili in gostje iz Maribora so se (kljub vsemu zasluženo) uvrstili v finale pokala RS. **M. Branko**

ŠAH

GROSAR POVEČAL VODSTVO

Radovljica - V 9. kolu šahovskega prvenstva sta padli kar dve zastavici. 40 potez v dveh urah nista uspela povleči Oskar Orel proti Aljoši Grosarju in Srečko Truta proti Iztoku Jelenu. Dva dvoboja sta se končala z remijem že po pol ure. Rudi Osterman je lepo z žrtvijo kvalitete premagal Duška Pavasoviča, Marko Tratar pa je v dvoboju začelja matiral Miho Furlana. Vladimir Ivačič je v grinfeldovi indijski premagala Leona Gostišo.

Rezultati 9. kola: Dražen Sermek : Georg Mohr remi, Marko Tratar : Miha Furlan 1 : 0, Rudolf Osterman : Duško Pavasovič 1 : 0, Leon Gostiša : Vladimir Ivačič 1 : 0, Iztok Jelen : Srečko Truta 1 : 0, Matjaž Mikac - Igor Jelen remi, Aljoša Grosar : Oskar Orel 1 : 0.

Stanje po 9. kolu: 1. Aljoša Grosar (7), 2. Dražen Sermek (6), 3. - 4. Leon Gostiša in Igor Jelen (5,5), 5. - 6. Vladimir Ivačič in Georg Mohr (4,5), 8. - 1/. Iztok Jelen, Rudolf Osterman, Matjaž Mikac (4), 11 - 13. Duško Pavasovič, Srečko Truta in Marko Tratar (3,5), 14. Miha Furlan (2). **Aleš Drinovec**

SMUČARSKI SKOKI

SEMINAR SODNIKOV ZA SKOKE

Gorenja Sava, 9. oktobra - Odbor FIS sodnikov za skoke je na Gorenji Savi organiziral centralni seminar za sodnike in tehnične delegate. Udeležili so se ga FIS sodniki in tehnični delegati, kandidati za FIS sodnike in tehnične delegate in predstavniki regij. Pokrovitelj seminarja je bil Domplan iz Kranja.

Na tem seminarju so se obravnavale spremembe v pravilih, novosti ocenjevanja skokov, novosti v nordijski kombinaciji, sodniki pa so se preizkusili tudi v ocenjevanju na skakalnici, kjer so praktično preizkusili novosti novega ocenjevanja. Obravnavali so tudi tekmovalni sistem v Sloveniji in sklenili, da se da več poudarka na izobraževanje sodnikov. Zato bo že v soboto, 16. oktobra, nov seminar na Gorenji Savi, z začetkom ob 13. uri. Udeležba za sodnike in tehnične delegate z Gorenjskega je obvezna. **Janez Bešter**

NAŠE SMUČARKE SE PRIPRAVLJAJO NA ZAČETEK NOVE SEZONE

PO MOČI NE ZAOSTAJAJO ZA NAJBOLJŠIMI

Koritno pri Bledu, oktobra - Z veleslalomskima tekmama v Soldnu se bo konec meseca začela letošnja sezona alpskih smučarjev in smučark. Po uspelih poletnih snežnih pripravah v Čilu, so se minule dni posvetili predvsem kondicijskim pripravam. Na kondicijskih pripravah na Bledu smo minuli konec tedna obiskali naše najboljše smučarke, članice A reprezentance.

"Medtem ko so imela dekleta prek poletja različne programe, saj so bila nekatera na treningu v Čilu, druga pa so trenirala doma in v Švici, lahko rečem, da so tri tedne pred začetkom sezone dobro pripravljena. Tudi s primerjavami, ki smo jih v Čilu delali z reprezentantkami Nemčije in Italije so dokazale, da so enakovredne tekmicam, saj so dosegale dobre rezultate," je ugotavljal **kondicijski trener Samo Furlan.**

Samo Furlan, kondicijski trener naših smučark

Na pripravah v Ribnem je bilo minuli teden pet dekelet: **Urška Hrovat, Špela Pretnar, Alenka Dovžan, Lea Ribarič in Maja Škerjanc.** Manjkali pa sta obolela Nives Sitar in Katja Koren, ki se je pripravljala v Mariboru. Kot kaže je letošnja sezona izgubljena za Mojco Suhadolc, ki se je poškodovala na treningu v Čilu. Čeprav je njena poškodba kolena lažja od lanske poškodbe Nataše Bokal, pa bo Mojca, po besedah kondicijskega trenerja, na smučke lahko stopila šele čez kakšne tri do štiri mesece.

Na pripravah v Koritnem: Alenka Dovžan, Urška Hrovat, Lea Ribarič, Maja Škerjanc in Špela Pretnar s trenerjema. Foto: G.Šinik

"Zadnji mesec smo pri treningih imeli precej težav z vremenom, zelo pa smo zadovoljni s sedanjimi pripravami na Bledu in v Bio - Fit centru v Koritnem, ki je resnično urejen tako, da nam omogoča dobro vadbo. Oprema je najsodobnejša, vadbišče je zračno in prostorno, okolje naravno in mirno, tako da smo smučarji in smučarke tukaj redni gostje. Upamo, da nam bo vreme bolj naklonjeno te dni, ko odhajamo na trening na prizorišče prve letošnje veleslalomske tekme v Solden. To bo zelo pomemben trening pred sezono," pravi Samo Furlan.

Sicer pa so dekleta povedala, da so v mislih že v novi sezoni in da seveda upajo na najboljše. Zlasti se bodo pripravile na olimpiado in domačo tekmo v Mariboru. Najboljše štartno izhodiše v slalomu ima Urška Hrovat, ki bo štartala v prvi jakostni skupini, v veleslalomu pa bo najbližja petnajsterici Špela Pretnar, ki bo nosila številko okoli dvajsetega mesta. **V. Stanovnik**

SMUČARSKI SKOKI

SEDEM GORENJCEV MED DESETERICO

Sebenje, 10. oktobra - SK Tržič je organiziral letošnje državno prvenstvi za dečke do 9 let na 12-metrski skakalnici. Nastopalo je 35 tekmovalcev iz 11 klubov. Največ uspeha so imeli Gorenjci, saj jih je med 10 kar 7. To tekmovanje je obenem veljalo tudi za naslov pokalnega zmagovalca za Gorenjsko.

Rezultati: 1. Jure Šinkovec (Ilirija Center) 174 točk, 9,25 in 9,25 m, 2. Nejc Babič (Stol Žirovnica) 171 točk, 9,75 in 9 m, 3. Gašper Mlinar (Alpina Žiri) 169,5 točke, 9,75 in 9,75 m, 4. Matelj Zupan (Triglav Teling) 167 točk, 9,25 in 8,5 m, 5. Miha Kosmač 165,5 točk, 9,75 in 9,5 m, 6. Sašo Tršin (oba Stol Žirovnica) 162,5 točke, 8,75 in 9,25 m, med 15 najboljših so bili še 9. Jure Bogataj (Triglav teling), 10. Mitja Oranič (Tržič), 13. Jure Kumer (Alpina Žiri).

Pokalni prvak za Gorenjsko je postal Nejc Babič (Stol Žirovnica) 70 točk, 2. Gašper Mlinar (Alpina Žiri) 70 točk, 3. Matej Zupan (Triglav Teling) 41 točk, 4. Miha Kosmač (Stol Žirovnica) 38 tčk, 5. Jure Kumer (Alpina Žiri) 38 točk, 6. Sašo Trpin (Stol Žirovnica) 36 točk. **Janez Bešter**

TENIS

DAVOR ŽNIDAR ZMAGOVALEC

Kranj, 10. oktobra - Na teniških igriščih Športplana v Stražišču bi moralo biti v soboto in nedeljo tekmovanje rekreativcev za pokal KIM za moške nad 35 let in nad 45 let. Tekmovanje je bilo izvedeno le za moške nad 45 let, na katerem je nastopilo 20 tekmovalcev. Zmagovalec je bil po pričakovanju Davor Žnidar, ki tudi vodi po računalniški lestvici. Rezultati - 1. kolo: Frelih : Meglič 9 : 1, Pinter : Lovrenc 9 : 1, Kavčič : Frelih 9 : 7, Janškovec : Pinter 9 : 1, Kreps : Kert W.O, Por : Grizilo 9 : 1, Starc : Zalokar 9 : 5, Škofic : Zupan 9 : 6, Lušec : Andrijašič 7 : 9; četrtfinale: Žnidar : Kavčič 6 : 1, 6 : 0, Janškovec : Kert 6 : 1, 6 : 4, Por : Starc 6 : 1, 6 : 2, Škofic : Andrijašič 6 : 7, 7 : 6, 6 : 4, polfinale: Žnidar : Janškovec 6 : 1, 6 : 2, Por : Škofic 0 : 6, 6 : 1, 6 : 2; finale: Žnidar : Škofic 6 : 1, 6 : 0. Ker je odpadel turnir za moške nad 35 let, je organizator organiziral še Športplanov turnir dvojic. Nastopilo je dvanajst dvojic, zmagovalca pa sta bila Tomo balderman in Jani Nadižar. Rezultati: polfinale: Kert - Zalokar : Balderman - Nadižar 1 : 6, 3 : 6, Por - Janškovec : Starc - Andrijašič 1 : 6, 1 : 6, 6 : 4; finale: Balderman - Nadižar : Por - Janškovec 6 : 0, 6 : 3. **J. Marinček**

RADOVLJIŠKO PRVENSTVO V KROSU

Nastopilo je 300 učenk in učencev iz vseh osnovnih šol v občini.

Učenke - letnik 1982: 1. Lea Lozar (Les), 2. Sonita Babič (Les), 3. Mina Triplat (Les), 4. Tina Klemenc (Rad), 5. Ada Fojkar (Les), 6. Karmen Rode (Rad); **učenci - letnik 1982:** 1. David Lenart (Ble), 2. Anton Čatič (LIP), 3. Rok Jensterle (B.B), 4. Samo Frantar (Rad), 5. Rok Zalokar (Gor), 6. Miha Šolar (Les); **učenke - letnik 1981:** 1. Alenka Vrečko (Les), 2. Meta Černe (Ble), 3. Marjeta Rebec (Ble), 4. Jerca Poklukar (Gor), 5. Ana - Mari Šuštar (Rad), 6. Katja Škrbec (Les); **učenci - letnik 1981:** 1. Luka Reberšak (Rad), 2. Jaka Kajdiž (Rad), 3. Jernej Kokalj (Les), 4. Blaž Weithauser (Les), 5. Jaka Gorišek (Rad), 6. Rok Primc; **učenke - letnik 1980:** 1. Tanja Pavlič (Ble), 2. Gabi Volčanšek (Ble), 3. Asmira Hukarevič (Rad), 4. Marija Ambrožič (Ble), 5. Maruša Dobar (Rad), 6. Ana Cvetek (B.B.); **učenci - letnik 1980:** 1. Tadej Rodman (Rad), 2. Rok Šolar (Les), 3. Fajfer Gorazd (Rad), 4. Uroš Ambrožič (Ble), 5. Miha Vovk (Rad), 6. Jure Peternelj (Les); **učenke - letnik 1979:** 1. Maja Kovač (Les), 2. Urška Rebec (Ble), 3. Nataša Adžič (Les), 4. Martina Majcen (Gor), 5. Maruša Krkoč (B.B.), 6. Martina Stare (B.B.); **učenci - letnik 1979:** 1. Tadej Žvab (B.B.), 2. Goran Debelak (Rad.), 3. Grega Sračnjek (Ble), 4. Domino Černe (A.J. Rad), 5. Marko Volf (Rad), 6. Sašo Vogelnik (rad); **ekipni vrstni red:** 1. OŠ Radovljicaa 215 točk, 2. OŠ Lesce 204 točke, 3. OŠ Bled 198 tčk, 4. OŠ Bohinjska Bistrica 73 točk, 5. OŠ Gorje 28 točk, 6. OŠ Lipnica 24 točk, 7. OŠ Antona Janše Radovljica 10 točk.

ŠKOFJELOŠKE IGRE DELAVCEV

UPOKOJENCI - DVAKRATNI ZMAGOVALCI

Kljub temu slabemu vremenu smo v soboto, 2. oktobra 1993, uspešno zaključili tekmovanja v balinanju za moške in ženske ekipe. Tekmovanja so se udeležile vse prijavljene ekipe, kar pomeni, da je balinanje zelo priljubljena športno rekreativna disciplina.

Ženske, ki so letos prvič tekmovale v balinanju, so bile navdušene, navdušeni pa tudi presenečeni nad znanjem so bili balinarji, ki so ugotovili, da smo s to ponudbo popestrili ženski program tekmovanj v okviru DŠI. Pokrovitelj tekmovanj v balinanju je bil Mercator - Mesoizdelki Škofja Loka. Tekmovalo je 18 štiričlanskih ekip v 6 skupinah. Najboljši dve ekipi iz vsake skupine sta se uvrstili v finalni del, ostale ekipe pa so mesta dosegle na podlagi uvrstitve v predtekmovanju. Pravo presenečenje sta pripravili ekipi na začelju razpredelnice. Drugo presenečenje v pozitivnem smislu pa so pripravili igralci srednje šole, ki so praktično prvič tekmovali v balinanju in se uvrstili v zaključno tekmovanje. Res je, da jih je odlično vodil in seveda še boljše zbijal znani prvoligaški igralec Jure Štancar.

Prvo mesto, tudi z nekaj sreče, so tretjič zaporedoma osvojili člani društva upokojencev Škofja Loka: **Stane Berginc, Ivan Breznik, Blaž Pavlin, Jože Pehar in Slavko Stanovnik. Alpetourovci** so z izbitjem balinčka Alpino potisnili na 2. mesto, Alpetour tovorni promet pa je osvojil 3. mesto.

Zanimivo je bilo tekmovanje v balinanju žensk. 6 ekip je bilo razdeljenih v dve skupine, kjer so tekmovalke odigrale sistem vsak z vsakim. Zmagovalke skupin so se pomerile za 1. mesto, drugouvrščene za 4. mesto itd.

Rezultat tekmovanja v balinanju za ženske pa so naslednji: Društvo upokojencev iz Škofje Loke so prvič postale zmagovalke 13. DŠI in tako dopolnile uspeh moških. Za ekipo sotekmovale: **Marica Jesenovec, Anica Kalan in Lojzka Kavčič.** Na drugo mesto so se uvrstile balinarke iz Žirov. Alpina je potrdila 2. mesto balinarjev pri moških. Edine, ki so si privoščile dvodnevni trening, so bile balinarke Odeje.

V sredo, 6. oktobra, smo kljub slabemu vremenu izvedli tekmovanje v ekipnem teku za pokale 13. DŠI. in občinsko prvenstvo v krosu za mladince in mladinke, člane in članice.

Rezultati tekmovanja pa so naslednji: v ekipnem tekmovanju za pokale DŠI je pri moških zmagala ekipa Alpina, ki je zbrala 27 točk, tekli pa so **Lojze Oblak, Stane Stanovnik in Stojan Žakelj.**

Drugi z 32 točkami so bili tekmovalci LTH v postavi: **Tomaž Kalan, Franc Biček, Ari Hafner,** 3. mesto so osvojili člani Obrtne zbornice **Mitja Kavčič, Izidor Svoljšak, Damjan Koblar.**

Tekmovanje je štelo tudi kot občinsko prvenstvo v krosu za 1993. Zmagovalec in občinski prvak je postal Tone Egart iz Alplesa, čas 12,44, drugi je bil Miha Nastran, 12,54, tretji pa Tomaž Kalan iz LTH z istim časom. Sodelovalo je 32 članov. **M. Kalamar**

MEDSE VABIJO MLADE

Kranj, 5. oktobra - Kljub padcu zanimanja za alpinizem imajo v odseku sedem kategoriziranih športnikov. Njihov član Matej Kranjc je prav sedaj na smučarsko-alpinistični odpravi v Himalaji, Marija in Andrej Štremfelj pa sta na obisku v severnoameriških plezalnih centrih. Da bi spodbudili zanimanje mladih za alpinizem, ponovno vabijo v svoje vrste mlade fante in dekleta. Alpinistična šola se je začela v četrtek, 7. oktobra 1993, ob 18. uri v prostorih Planinskega društva Kranj, sporoča Darja Zaplotnik.

Poleg udeležbe na sedanjih odpravah je odsek spomladi organiziral odpravo v Južno Ameriko, na kateri so sodelovali štirje člani iz Kranja in en alpinist iz Trbovelj. S te odprave je tudi letošnji najboljši ledni vzpon Andreja Kecmana (AO Kranj) in Dušana Koširja iz Trbovelj - Slovenska smer v spomin na smrtno ponesrečenega Kranjčana Marka Ažmana, prvenstveni vzpon v Artensoraju (Peru). Za najboljši dosežek med nekategoriziranimi člani v letošnjem letu so izbrali prosto ponovitev skalne smeri American Direkt v SZ-steni Druja v masivu Mont Blanca, ki jo je opravila naveza Andrej Prinčič in Tomaž Strupi. Poleg številnih ponovitev klasičnih smeri VI. do VII. težavnostne stopnje v domačih in tujih stenah je treba omeniti prvenstveni vzpon v Dolški Škrbini (300 m, VI), ki sta ga Aleš Ekar (AO Kranj) in Andrej Karničar (AO Jezersko) imenovala za smer "A na kvadrat". Razen s plezanjem so se kranjski alpinisti ukvarjali z vzdrževanjem plezališča v Preddvoru, sodelovali so pri delu gorskih reševalcev, sedaj pa se ponovno pripravljajo na vzgojo mladih. Alpinistično šolo bodo popestrili s predavanji o alpinizmu in vajami na terenu, tečajnikom pa bodo omogočili tudi vadbo dvakrat tedensko v kranjskih telovadnicah. **S. Saje**

PETRA RAMPRE POD OKRILJEM AVTOIMPEXA

Prejšnji teden so predstavniki generalnega zastopnika Škode ljubljanskega Avtoimpexa in mlada Žirovska tenisačica Petra Rampre podpisali triletno pogodbo o sponzoriranju, s katerim bodo Petri zagotovili nadaljnji trening in doseganje dobrih rezultatov.

Komaj trinajstletna Petra Rampre doma iz Žirov je svojo teniško kariero začela pred tremi leti, v svoji karieri pa se že lahko pohvali s številnimi odličnimi rezultati na domačih in tujih turnirjih tudi v kategorijah do 16 in 18 let. Po mnenju Mime Jaušovec je Petra najobetavnejša mlada igralka v Sloveniji.

Pri Avtoimpexu so se odločili, da tokrat poleg vrhunskega športa podprejo tudi mlade talente in jim tako pripomorejo k nadaljevanju začrtane športne poti mlade Žirovke. Pogodba velja tri leta, finančni priliv s strani Avtoimpexa pa bo odvisen od Petrinih uspehov. Poleg tega so Petrinemu trenerju Iztoku Gombaču oziroma njegovemu Tenis Collegu omogočili nakup škode forman pod ugodnejšimi pogoji.

Iztok Gombač je ob tem dejal, da je sponzorstvo Avtoimpexa garancija za nadaljnji profesionalni trening in da bo Petra Rampre, ki že zdaj trenira 25 do 30 ur na teden v nekaj letih v svetovnem merilu višje kot vse slovenske teniške igralke razen Mime Jaušovec. Ob tem je opozoril tudi na neustrezen odnos Teniške zveze Slovenije, ki ne spodbuja nadaljnjega razvoja mladih talentov, prihaja pa tudi do nekaterih drugih strokovnih nepravilnosti. **M. G.**

KOMPAS KOMPAS KRANJ TURISTIČNO PODJETJE D.D.

"Stare" stranke se vračajo, prihajajo nove

Kranjski Kompas domuje v Tavčarjevi ulici 22, svoje tri poslovalnice pa ima v Kranju v hotelu Creina, v Škofji Loki na Titovem trgu (nekdanji Alpetourovi agenciji) ter na letališču Brnik. V prvih dveh poslovalnicah prodajajo večjidel aranžmaje Kompasovih podjetij iz grupacije Kompas Holidays, nekaj lastnih aranžmajev ter turistične programe drugih večjih slovenskih agencij, tudi nekaterih zasebnih.

Letalski promet z osamosvojitvijo Slovenije in z vse večjim odpiranjem našega gospodarstva v svet dobiva krila. V poslovalnicah kranjskega Kompasa ne prodajajo samo vozovnic za linije domačega prevoznika Adrie airways, ampak tudi kar sedemnajstih priznanih mednarodnih prevoznikov. Med njimi so Lufthansa, Swissair, Austrian airlines, Singapore airlines, Air Canada, Lauda air, British airways, Air France, KLM, Alitalia, Aeroflot in več ameriških kompanij. Izletnikom in poslovnežem pa v Kompasu ne prodajo samo vozovnic, ampak jim pomagajo izbrati najugodnejšo letalsko zvezo do želenega cilja.

Turistično podjetje Kompas Kranj d.d. je samostojno, podobno kot drugih enajst Kompasovih podjetij v Sloveniji in Zagrebu pa se v poslovnem interesu povezuje v grupacijo Kompas Holidays. Grupacija je odprta tudi za tuje člane. Podjetja imajo skupno računalniško mrežo, po kateri dobivajo najbolj sveže programe, imajo enoten rezervacijski sistem, kot grupacija se lažje povezujejo z različnimi grupacijami v tujini, dosegajo večje ugodnosti pri prevoznikih in hotelirjih, imajo enotne kreditne kartice, turistična zavarovanja potnikov, zdravstvena zavarovanja, enotno podobo (od memorandumov, vavčerjev, naročilnic), skupna vlaganja v izobraževanje kadrov, nekatere skupne službe in podobno.

V programih Kompasa so zajete počitnice za poletje in zimo ter izleti, strokovna potovanja, tečaji, letalski prevozi, menjalnice, rent-a-car.

S Kompasom v novo zimo

Za prihajajočo zimo sta katalog in cenik že na voljo v vseh poslovalnicah, sprejemajo tudi že rezervacije. Katalog vsebuje bogato ponudbo za počitnice v Franciji, Italiji, Avstriji in Sloveniji. Večinoma gre za apartmajske najeme, ki so cenovno dostopnejši žepom Slovencev, cene pa so zelo različne, tako da se splača katalog in cenik res dobro pregledati.

Direktor kranjskega Kompasa **Jože Lebar** posebej opozarja na precejšnje razlike v cenah (od 50 pa tja do 100 odstotkov) tujih centrov med t.i. visoko sezono pred novim letom, v februarju in začetku marca v primerjavi z ugodnejšimi januarskimi termini. V Sloveniji te razlike niso tako očitne oziroma jih sploh (še) ni.

Precej draga je Francija, dokaj ugodna Italija. Najem apartmaja za štiri osebe v Brunecku na Južnem Tirolskem, denimo, stane za teden dni okrog 45.000 tolarjev, v naši Kranjski Gori pa okrog 30.000 tolarjev. Razlika torej ni bistvena, večja je v izvenpenzionskih storitvah (žičnice, prevozi ipd.). A tudi pri tem vnetim smučarjem ne kaže pretirano skopariti. Veliko jih je, ki trdijo, da so zares dobro smučali samo v tujini.

Potovanja v daljne kraje

V Kompasovi ponudbi potovanj so pretežno potovanja v tujino. Za božično-novoletne praznike že prihajajo novi programi. Morda bo marsikoga premamil Egipt, Izrael, Jordanija ali pa Kenija, Južna Amerika, Daljni Vzhod. Nekaj počitniške in izletniške ponudbe imajo v Kompasu tudi za prve jesenske šolske počitnice, ki so cenovno ugodnejše.

V Kompasu že uvajajo odlog plačil tudi za posameznike, ne več zgolj za zaključene skupine. Morebitne tečajne razlike gredo v breme agencij. Tako Kompasovi zimski aranžmaji dopustnikom oziroma izletnikom z nekoliko plitvejšimi žepi ne bodo več nedosegljivi.

V Kompasove lokalne poslovalnice spet prihaja vse več ljudi, vračajo se "stare" stranke, ki počasi doumevajo, da številne zasebne agencije, ki ponujajo nižje cene, niso vselej tudi najkvalitetnejše. Stalne stranke imajo v Kompasu že nekaj bonitet, nekatere jim bodo v okviru grupacije Kompas Holidays še ponudili.

"Kompas se nikoli ni potegoval za monopol, konkurenca je zdrava, zelo dobro sodelujemo tudi z nekaterimi zasebnimi agencijami. Cena enakega aranžmaja pri nas in pri zasebniku ne more biti bistveno drugačna, če že je, je praviloma na račun kakovosti. Žal ljudje še vedno gledajo predvsem ceno, površno preletijo program, pogoje, ponudbo, ovejo se šele potem, ko morajo vrsto storitev dodatno plačati oziroma ostanejo brez njih. Seštevek je na koncu pogosto celo višji, kot če bi potovali s Kompasom, kjer vnaprej povemo, kaj bodo za določeno ceno dobili," pravi direktor Kompasa Kranj Jože Lebar.

OSMRTNICA

V tvoje roke poln zaupanja izročam svojega duha; rešil si me, Gospod, zvesti Bog, (Ps. 31,6)

Gospod je odprl vrata v življenje svojemu zvestemu duhovniku

VLADIMIRJU JEREBU

V krščanski žalosti se bomo hvaležno poslovili v sredo, 13. oktobra 1993, ob 16. uri v cerkvi Sv. Jerneja. (Namesto vencev darujte za ljubljansko semenišče.)

VSI NJEGOVI

Ljubljana, Kresnice, Koper, Kranj-Šmartin

Iz 9. številke Iksa

- Kaj se dogaja v Terminalih?
- Novosti SKP za gospodarstvo
- Kaj je in kaj ni delavski direktor
- Razpis posojil v višini 17,5 mio SIT
- Plače v kranjskih podjetjih
- Novosti delovne zakonodaje
- Delo sindikata v Merkurju
- Delavski odvetnik odgovarja

KMEČKI STROJ d.o.o. ŠKOFJA LOKA
SV. BARBARA 23, 64220 ŠKOFJA LOKA
TEL./FAX: 064/622-311

KMETOVALCI * UGODNA PONUDBA!!!
* TRAKTORJEV: ZETOR 5211, 4340, DEUTZ TD 55/A, UNIVERZAL 640 DTC, MASSEY FERGUSON 354, 374 F, SAME 35, TV 826. * MENJAMO - STARO ZA NOVO.
* VILIČARJEV DESTA IN TCM, 1,5 DO 2,5 t.
* GOZDARSKE OPREME: MOTORNIH ŽAG JONSERED, JEKLENIH VRNI, CEPILCEV ZA DRVA, VITLE TAJFUN EGV 30/H, EGV 40 - 4t.
* POSEZONSKA RAZPRODAJA: TROSILEC ORION 40, CISTERNA 1200 IN 2700 l, PAJKI 350, TKM 220, KOSILNICE ROTO 135,220 FRONT IN RCS 677, 602, 603. NAKLADALKE * SIP 19/9, DURANTE 12 M3 * ZA SAMO 468.468,00 SIT - 5 % popusta.

SPOŠTOVANI KUPCI: NAJNOVEJŠA PONUDBA STROJEV ZA PRIPRAVO DRV: KOMBINIRANI ELEKTRIČNI SEKULAR - CEPILEC IN TRAKTORSKI HIDRAVLIČNI CEPILEC ITALIJANSKE FIRME *BERNARDI*.
NAJNIŽJE CENE: AKUMULATORJEV VESNA, MOTORNIH OLJ IN ANTIFRIZA.
OBIŠČITE NAS NA GODEŠIČU 53 ALI POKLIČITE 631-497.

MALI OGLASI

☎ 217-960

APARATI STROJI

PANASONIC brezžični telefoni, tajnice, telefaxi in telefonske centrale, zelo ugodno. ☎632-595 20735

OVERLOCK PFAFF in SINGER, nova nerabljena, ugodno prodam. ☎215-650 22633

TRAKTORSKI NAKLADALEC - ČELNI, za nakladanje gnoja ali gramoza, ugodno prodam. ☎ 062/795-422 22780

Oddamo barvno TV GORENJE SELECTOMATIK, potrebno popravila. ☎77-588 23229

50 litrski BOJLER gorenje tiki, malo rabljen, prodam. ☎50-721 23230

pletenine

volna BLANKA ČANKARJEVA 4

KRANJ

NAJVEČJA IZBIRA VOLNE, OKRASNIH IN BOMBAŽNIH PREJ NA GORENJSKEM

Več kot 70 vrst različnih materialov po izredno ugodnih cenah

5 dag že od 95 tolarjev dalje

PRIDITE POGLEJTE IZBERITE

Prodam ŠIVALNI STROJ ruža step in FOTOAPARAT. ☎682-221 23237

Prodam PARNI ČISTILEC "micka" (italijanski). Čisti preproge, kavče, ploščice....☎633-432 23257

LTH SKRINJO 380 litrsko zamenjam za cisterno za olje. ☎733-920 23269

Prodam novo trajnožarečo PEČ. ☎311-367 23271

Ugodno prodam novo trajnožarečo PEČ Ferotherm 32 KW. ☎47-137 23284

Prodam VIDEOREKORDER panasonik J 30 na kode. Šepetavc, Trboje 9, Kranj, po 17. uri 23286

Prodam malo rabljeni ŠTEDILNIK gorenje 2p. 2 elek., cena po dogovoru. ☎66-851 23295

Prodam STROJČEK elek. za brušenje žag, kuppersbuch peč in hladilno SKRINJO 380 litrsko. ☎631-660 23296

Zelo ugodno prodam termoakumulacijsko peč 3,25 KW in 2,50 KW. ☎310-170 23300

Prodam PARNI ČISTILEC - micko. ☎45-263 23310

PEČ za pizze enoetažna - nova italijanska 1400 W 500 st.C, prodam. ☎218-571 23311

TA PEČI dve, tip 350 SF 3,5 KW, ugodno prodam. ☎77-956 23338

Ugodno prodam zamrzovalno SKRINJO 530 l, rabljena znamke LTH, termoakumulacijsko PEČ rabljeno 6 KW in PEČ na olje GIBO zelo malo rabljeno. ☎215-788 23364

PREMOG

- LIGNIT KOCKE 6.000 SIT, KOSI 6.500 SIT
- RJAVI IZ ZAGORJA 12.000 SIT

CENE VELJAJO ZA KRANJ
GARANTIRAMO KVALITETO!
PREVOZ BREZPLAČEN
MOŽNOST PLAČILA Z ODLOGOM ALI NA TRI ČEKE
ZA UPOKOJENCE DODATNE UGODNOSTI

TAMARČEK d.o.o.
☎21-50-47 ali 06-09-61-17-60

Prodam 50 litrski KOMPRESOR in ČB televizor. ☎78-598 23358

Roštilj plinski Kovinostroj za gostinstvo prodam. ☎214-191 23366

TRAKTOR štore 402, ohranjen, ugodno prodam. Zalog 62, Cerklje 23392

Nov ŠTEVEC ZA VODO, prodam. ☎ 211-201 23413

GR. MATERIAL

LEKERO, Milje pri Kranju - bogata ponudba italijanskih ploščic GRANITOGRES, keramičnih ploščic, sanitarne keramike, vodovodnih pip, kopalniški dodatki. Stavbno pohištvo - KLI LOGATEC, LIKO VRHNIKA, opaž, ladijski pod, parket, žagan les, zaključne letve, izdelki po naročilu. ☎43-345 22391

Prodam 10 pl. ALU PLOČEVINE 1 mm in rabljene SALONITKE. ☎52-115 23266

Prodam 400 kos opečnatih STREŠNIKOV - novi. ☎311-436 23270

Prodam strešnik bobrovec. ☎47-607 23273

Prodam rabljeno strešno OPEKO. ☎312-073 23274

Ugodno prodam rabljeno strešno OPEKO (žgano) po 5 SIT. ☎66-772 23344

IZOBRAŽEVANJE

INŠTRUIRAM matematiko na vašem domu, ura 300 SIT. Dipl. Str. Ing. ☎ 215-301 23216

Inštruiram matematiko za srednje in osnovne šole. ☎217-057 23227

Inštruiram matematiko in fiziko za srednje šole. ☎58-300, Grega 23272

Inštruiram angleščino za osnovne in srednje šole. ☎324-940 23290

INŠTRUIRAM matematiko in fiziko za osnovno in srednjo šolo. ☎ 714-133 23331

NEMŠKA KONVERZACIJA, PREVAJANJE, NOVO: tečaj v 4 svetovnih jezikih. ☎312-520 23348

Inštruiram matematiko in fiziko za srednje in osnovne šole. ☎324-840 23363

Inštruiram matematiko in fiziko za vse šole. ☎241-278 23402

KUPIM

Odkupujemo STARINSKO POHIŠTVO in ostale starinjske predmete. ANTIKA KIRKA, TAVČARJEVA 7, KRANJ ☎ 221-037 in 48-545 20103

Kupim TELETA simentalca, starega do 10 dni. ☎681-071 23246

Kupim HIDROFOR 100-200 l, enofazni. ☎327-056 23249

Kupim mlado brejo KRAVO. ☎65-625 23250

Kupim TELETA simentalca, starega do 10 dni. ☎48-590 23251

Po ugodni ceni odkupujemo SMREKOVO HLODOVINO. ☎621-083 23303

Trgovina s prodajo ogrevalne tehnike zaposli honoramo ali za določen čas prodajalca (prodajalko), lahko tudi upokojenca. Pisne prijave z opisom izkušenj pošljite čimprej na: LUMA TRADING d.o.o.; Šuceva 23, Kranj.

Kupim manjši KOTEL za žganjekuho. ☎681-101 23343

Kupim PRIKOLICO za prevoz živine. ☎324-914 23372

Kupim PAVA nad 3 leta starega. Zalog 62, Cerklje 23391

Odkupujemo HLODOVINO smreke, bukve, jesena, češnje, oreha, lipe in jelše. ☎58-094 23405

LOKALI

Prodamo večje poslovne in proizvodne prostore v Kranju z vso potrebno infrastrukturo. KUPIMO ali NAJAMEMO manjše pisarne in lokale na Gorenjskem. PROVIZIJO PLAČA NAJEMNIK. APRON NEPREMIČNINE, ☎214-674, fax:211-887 23398

KOLESA

Ugodno prodam GORSKO KOLO liyang, 21 prestav. ☎51-886 23263

Prodam motorno KOLO CTX, prva reg. 9/90. ☎50-423 23309

DELE APN 6 vilice prednje, zadnji okvir, cena 100 DEM, prodam. Štirn Jernej, jezerska c. 91, Kranj 23339

Prodam TOMOS AVTOMATIK A 3 ML, letnik 1987, cena 27000 SIT. ☎061/621-131 23360

MOTORNO KOLO BT 50 S, star 3 leta, prodam. ☎ 329-443 23383

OBVESTILA

Enodnevni NAKUPOVALNI IZLE na Madžarsko z avtobusom. Prijave na ☎49-442 22255

SAVNA KLUB, Kokrški breg 3 A (za Globusom), ☎211-927, obvešča vse člane in obiskovalce, da je lokal odprt vsak četrtek, petek, soboto in nedeljo od 17. ure dalje. Vabljeni na savnanje, masaže, solarij in osvežilni bife! 22451

AFRODITA - ženitna posredovalnica iz Kranja obvešča, da nudi svoje storitve ženskam do 35 let, brezplačno, obenem pa vabi vse v soboto, 16.10. ob 20. uri in potem vsako tretjo soboto v mesecu na odlično zabavo v hotel CREINO v Kranju! 22925

NOVO! BIMBO, d.o.o., Predoslje 42 - trgovina z mešanim blagom, tekstil, sveče itd. 22947

OBLAČILA

Ženske BARETE dvojne in otroške KAPE dobite na ☎715-050 22864

ATESTIRANE

CENTRALE - TELEFONI - TELEFAXI

POOBLAŠČENI MONTAŽNO-SERVISNI-PRODAJNI CENTRI V SLOVENIJI

061 LJUBLJANA	TELEFON-TRGOVINA-SERVIS, Brilejeva 12, tel./fax:573 209
061 LJUBLJANA	R-COM, Šlandrova 10, tel.372 482, fax:373 824
061 RIBNICA	PERHAJ TONE TT NAPRAVE, Levstikova 7, tel./fax:861 680
0601 TRBOVLJE	TELD, Trg revolucije 4, tel.25 874, fax:22 424
062 MARIBOR	BERCO, Krekova 26, tel.212 172, fax:25 630
062 MARIBOR	ALEX, Koroška 105 A, tel./fax:23 854
0602 S.GRADEC	LAMBDA, Francetova 6, tel./fax:41 917
063 CELJE	R-COM, Dečkova 1, tel./fax:441 191
064 KRANJ	TELEFON-TRGOVINA-SERVIS, Ljubljanska 1, tel./fax:222 150
065 NOVA GORICA	A-TEL, Gradnikova grigade 53, tel./fax:27 554
066 KOPER	GAMA, Pristaniška 2, tel.21 946
067 POSTOJNA	PANATEL, Jamska 3, tel./fax:21 161
068 NOVO MESTO	NEMOCOM, Šegova 19, tel.22 805, fax:24 164
069 M.SOBOTA	FONTRADE, St.Rozmana 17, tel./fax:32 230

POOBLAŠČENI ZASTOPNIK IN UVOZNIK ZA SLOVENIJO

Panasonic telefon trade

d.o.o. Oprešnikova 88, 64000 Kranj, Slovenija
tel.386(0)64 222 868, fax.386(0)64 222 867

Panasonic

OTR. OPREMA

Prodam otroški VOZIČEK in STAJICO. ☎802-040 23225

Prodam novo otroško SPALNICO zelo ugodno. ☎85-006 23255

PEG kombiniran otroški VOZIČEK kot nov, po polovični ceni prodam. ☎692-671 23340

PAMPERS plenice prodam z dostavo, cena 2800 SIT. ☎881-632 23389

OSTALO

DRVA meterska, razžagana, smrekov žagan les, opaž, leseni izdelki z dostavo! ☎325-488 20079

Suha bukova DRVA in kvalitetno SENO, prodam. ☎ 633-693 22844

Poceni prodam zelo lep ROGOS, primeren za ikebane. ☎45-532 23234

Po 1000 SIT prodam več manjših AKVARIJEV s filtri. ☎324-149 23275

Prodam govejo KOŽO 5,5 m2, cena po dogovoru. Žeje 15, ☎70-311 23289

VRATNA KRILA, vezana, 80 cm, desna, nova, prodam. ☎ 46-442 23327

Starejše OKNO, 130x180, z roleto, prodam. ☎ 242-400 23328

Prodam strojeno rdečerjavo konjsko KOŽO 3 m2, 200 DEM. ☎622-855 23336

Ročne statve, širine 130 cm, prodam. ☎311-355 23350

Invalidski voziček Soča, popolnoma nov, nerabljen, prodam. Šifra: -15% 23381

PRIDELKI

Prodam ZELJE v glavah. Škofjeloška 28, ☎311-582 23226

Prodam krmilni KROMPIR. Trilar, Zasavska c. 44, Orehek. ☎222-544.

Večjo količino rdeče PESE prodam. Voklo 9, ☎49-324 23232

Velikocvetne MAČEHE, cena samo 40 SIT/kom, zelo ugodno prodam. ☎45-532 23235

Prodam JABOLKA - kosmač, voščenke, po ugodni ceni. Bašelj 23, Preddvor 23276

Prodam CVETOČE MAČEHE. Štern, Lahovče 76 23280

Prodam JEDILNI KROMPIR. Podbrezje 222, Duplje 23299

Prodam sveže ŠAMPINJONE, pripeljem tudi na dom. ☎802-706 23302

Prodam meso od telice, zelje v glavah in jedilni kostanj. ☎45-504 23306

Prodam KROMPIR desire za ozimnico. ☎45-464 23315

Prodam krmilno PESO. Drinovec, Strahinj 38, Naklo 23316

Večbarvne MAČEHE, prodam. Velesovo 7, popoldan. 23329

Hruške za namakanje in jabolčni kis, prodam. ☎725-254 23333

Prodam RDEČO PESO. Hudobivnik, Dvorje 39, ☎421-567 23358

Prodam jedilni KROMPIR disere, sante ter PŠENICO. Lahovče 52, Cerklje 23362

Prodam KRMILNI KROMPIR. Trboje 70, ☎49-002 23369

ZELJE v glavah, prodam. ☎421-671 23370

SENO goveje balirano in SLAMO, prodam in dostavim na dom. ☎ 067/22-532 ob delovnikih. 23387

Prodam jedilni KROMPIR sante. ☎58-389 23403

POSESTI

GARAŽO na Planini, Gogalova ul.(prej V.Vlahoviča), prodam. ☎325-514, popoldan 23293

NOVE HIŠE Z ZEMLJIŠČEM PRODAMO: večjo v Kranju in Šenčurju; enodružinsko v Kovorju, Šk. Loki in Žirovnici na Drulovki(vrstno); obnovljene v Begunjah pri Trbiji, pri Podvinu ter druge. Na Gorenjskem prodamo zazidljive stanovanjske in vikend parcele, travnike, pašnike in gozdove. APRON NEPREMIČNINE, ☎214-674, 218-693 23397

PRIREDITVE

Plesna šola STEP by STEP. Restavracija BRIONI Kranj, nedelja 17. in torek 19. oktobra. ☎327-308 23317

RAZNO PRODAM

Kvalitetno IZDELANE SMETNJAKE in DVOKOLESNE SAMOKOLNICE, za silažo in žaganje, ugodno prodam. Kveder Bojan, Predoslje 132, Kranj. ☎ 241-128 21125

Bukova in mešana DRVA prodam in dostavim. ☎696-042 21705

NIZKE CENE NAJNOVEJŠIH SATELITSKIH SISTEMOV "AMSTRAD"
SUPER SLIKE
29 RADIJSKIH PROGRAMOV
GRAFIKA NA EKRANU (ANGL/NEM)
GARANCIJA, OBROKI
Z MONTAŽO SAMO 589 DEM
* SISTEMI ZA VEČ STRANK *
SAT-VRHOVNIK
ŠK.LOKA, GODEŠIČ 125
TEL.: 064 633-425

Prodam GAJBICE. Frelih Janez, Posavec 64, Podnart 23264

Prodam 5 m3 suhih bukovih DRV ☎621-741, zvečer 23267

Prodam 10 m 3 MEŠANIH DRV ☎733-060 23284

Prodam več butaric za kurjavo. Leskovica 10, ☎682-221 23291

Prodam litoželezno KOPALNO KAD 170 dolžina, poceni . ☎622-586 23254

Prodam nov kippersbuch, 2 m3 COLARI, 24 m2 opaža. ☎57-509 23268

Prodam suha bukova DRVA. ☎421-580 23277

Prodam CIRKULAR, suha drva, slamoreznico, mlatilnico, prtijažnik Z750. ☎67-037 23287

Prodam sobni REGAL, pralni STROJ, HLADILNIK s skrinjo, pomivalno mizo s tremi elementi dol. 150, štedilnik s pečico na trdo gorivo, elek. štedilnik star dve leti. Vse zelo ugodno. Zahič, c. Revolucije 2 b, Jesenice 23294

Prodam suhe butare in Laguna BOJLER za kopalnico. Luže 38, Visoko 23303

Kombiniran ŠTEDILNIK 2+2, OMARO za dnevno sobo, JEDILNI KOT - miza in dva stola, ter PEČ na trda goriva Bitola 90, nova, prodam. ☎ 328-280 23305

Sveža BUKOVA DRVA in SMREKOVE BUTARE. ☎421-345 23308

Prodam HRASTOVA DRVA in krmni KROMPIR. Trboje 61, ☎49-514 23317

Only you

SUBARU AKCIJA: - 10 %

NA VSO ORIGINALNO SUBARU DODATNO OPREMO (S TEM OGLASOM) do 20. NOV. 1993

- SMUČARSKI PRITLJAŽNIKI
- VLEČNE KLJUKE
- SONČNE STREHE
- SEDEŽNE PREVLEKE
- GUMIJASTE PREPROGE
- SNEŽNE VERIGE
- AVTORADIJI
- ZVOČNIKI
- ALUMINJASTA PLATIŠČA
- AKUMULATORJI
- ..... IN ŠE VELIKO VEČ

NADOMESTNI DELI SERVIS IN POPRAVILA GARANCIJSKA DELA

KJE? AUTOHAUS TREFF

CELOVEC
ROSENTALER STR. 48
Tel. 0043-463-511-745
št. 1. NA KOROŠKEM
PON.-PET. 8.-12., 13.-16.30

Only you SUBARU

PIS d. o. o., Bled, Alpska 7
Poslovni prostori Kumerdejeva 18, 64260 Bled
Tel./Fax: 064/78-170, fax: 064/78-526
pon. - pet. 8. - 16. ure
● računalniška in programska oprema
● vodenje poslovnih knjig za obrtnike in podjetja

STORITVE

J in J SERVIS vam nudi popravila TV, VIDEO, HI-FI naprav vseh proizvajalcev. Smledniška 80, Kranj, del. čas: 9. do 17. ure, ☎ 329-886 10248

Vesno in kvalitetno čistimo poslovne in stanovanjske prostore, okna, opremo, tla itd. Informacije tel., fax: 331-709, dopoldan 22243

POPRAVILO - MONTAŽA - pralni stroji, štedilniki, bojlerji, vodovodne in elektroinstalacije. ☎ 325-815 22263

Imate težave s trdo kožo na podplatih, vraščenimi nohti, kurjimi očesi...Pomaga vam PEDIKERIKA, tudi na vašem domu. ☎46-369 22571

RTV SERVIS SAMSUNG, GORENJE, Oprešnikova 82, Kranj, Cankarjeva 27 Radovljica, ☎217-759 22656

Razumete slovensko?
Potem je ta oglas za vas!

5 AVTORJEV
5 ROMANOV
5 ŽANROV
5 SVETOV
5 FINALISTOV NATEČAJA ZA SLOVENSKI ROMAN LETA V ZBIRKI

5 VELIČASTNIH

FRANJO FRANČIČ: SOVRAŠTVO
FERI LAINŠČEK: ASTRALNI NIZ
PETER MALIK: LOVIŠČA
MIHA MAZZINI: ZBIRALEC IMEN
ANDREJ MOROVIČ: TEKAVEC

Najboljše iz najnovejše slovenske literarne produkcije za:

2.500 SIT

Knjige naprodaj v vseh knjigarnah, prodajalnah Mercatorja in bencinskih črpalkah.

Knjige lahko naročite po telefonu in dvignete v vseh poslovalnicah OPTIMIZMA.
Plačate po povzetju (+ poštnina) ali na ŽR. 52200-601-16273

Tel.:067/22 158
22 951
Tel.:061/1256 145,
1259 289

OPTIMIZEM HOLDING d.d. Volaričeva 5, Postojna

OPTIMIZEM HOLDING d.d. Tomščiva 1, 61000 Ljubljana

Satelitske antene, cena z montažo od 470 DEM dalje. Orbiter, d.o.o., ☎217-759, od 12. do 16. ure 22657

Trgovina in RTV SERVIS GORENJE, SAMSUNG, Oprešnikova 82 Kranj, Cankarjeva 27 Radovljica, ☎217-759 22658

ŽAGANJE DRV s cirkularjem na diesel motor na območju občine Tržič. ☎57-214, zvečer 22716

Postavitev kmečkih PEČI, zidanih ŠTEDILNIKOV, KAMINOV, polaganje KERAMIKE. PEČARSTVO LUMPERT, ☎65-773 22754

Rolete, žaluzije, lamelne zavese izdelujemo, montiramo in popravljamo. ☎213-218 22761

Perem in likam prte, nadprte po vaši ceni. ☎328-609 23223

HIŠNI SERVIS - popravila in storitve, obnova stanovanja in opreme. ☎57-719 23245

Pleskanje vseh vrst materialov, neomejene velikosti. Bekor, ☎70-261 23259

Nudimo vam polaganje, brušenje in lakiranje parketa, ugodno! ☎84-444 23261

Izdelujem snegolovilce za vse vrste streh. Plačilo možno na 3 čeke. ☎324-468 23265

Zidarski obrtnik sprejema vsa zidarska in fasaderska dela, z materialom ali brez. ☎217-908 23292

Vrhunske SATELITSKE ANTENE, montaža klasičnih anten, dograditev A KANALA. ☎310-223 23297

Pišljar servis, TV-VIDEO-HIFI, naprav uradni servis SHARP, popravljamo tudi naprave vseh drugih proizvajalcev. Smledniška c. 37, Kranj, ☎323-159 23320

Rolete, žaluzije, lamelne zavese, harmonika vrata, markize. ☎712-019 23334

Uglašujem klavirje po zmerni ceni. ☎83-159 23337

Prodam kmečke SKRINJE, starinsko omaro in restavriram starine. ☎45-372 23355

KOVINSKE ZAŠČITNE MREŽE za kletna okna, vrata, izdelujem po naročilu. ☎82-104 23357

SMETNJAKE pocinkane izdelujem in ugodno prodajam. Dostava brezplačna! ☎324-457 23361

Kvalitetno izdelujemo CINKANE SMETNJAKE in ŽEBLJE različnih dolžin. Prebačevo 32 a, ☎326-426, popoldan 23365

VODOVODNE INSTALACIJE VSEH VRST (razna popravila, predelave, čiščenje bojlerjev in odtokov, tudi nove instalacije na hišah) vam naredimo kvalitetno, hitro in za solidno ceno. ☎218-427 23382

STANOVANJA

V Železnikih oddam v najem STANOVANJE 50 m2, v pritličju, centralna kurjava, za enoletno predplačilo. ☎329-875 22903

Najameva garsonjero ali enosobno stanovanje, na Planini. ☎ 327-713 23219

Jesenice - 2,5 sobno STANOVANJE 63 m2, ugodno prodam. ☎872-065, popoldan 23242

Ugodno prodam STANOVANJE 52 m2 v Škofji Loki. ☎622-700 23260

Oddam sobo samskemu moškemu in prodam LIKALNI STROJ. ☎216-208 23301

Iščem stanovanje v okolici Kranja. ☎327-120 23322

V Škofji Loki prodam STANOVANJE 52 m2. ☎631-249 23341

TAKOJ NAJAMEMO STANOVANJA IN HIŠE NA GORENJSKEM. PRODAMO STANOVANJA: garsonjero in 1-sobna v Kranju, Šk.Loki, RAdovljici, Lescah; dvosobna v Kranju (Planina invodovodni), Šk. Loki, Radovljici v Žireh, Gorjah; 3-sobna na Jesenicah, Kranju (v hiši, atrijsko in mansardno) ter druga. APRON NEPREMIČNINE, ☎214-674, 218-693 23400

Oddam OPREMLJENO SOBO, s souporabo kopalnice. ☎ 331-603 23376

Zamenjamo 2+2 sobno stanovanje (78 m2) s CK na Golniku za manjše v Kranju. ☎214-674, 218-693 23399

Za znane najemnike iščemo različna stanovanja, sobe, gostinske lokale, trgovine, restavracijo družbene prehrane. Za znane kupce iščemo različne lokale in skladišča. Prodamo pizzerijo z inventarjem za 170.000 DEM - delno kredit. Stanovanja v Kranju in Škofji Loki. Oddamo 170 m2 atraktivnih prostorov nad sotinskim lokalom v okolici Kranja. V Kranju pisarne po 14 DEM/m2, GOSTILNO na Gorenjskem, HIŠO pri Radovljici, SOBO v Kranju. FRAST, d.o.o., Jezerska c. 54/b, Kranj, ☎242-651, med 9. in 12. uro ter 16. in 18. uro 23408

VOZILA DELI

TRGOVINA Z AVTO DELI - novi, rabljeni, Zastava, Renault, Golf! Avtokleparstvo Krničar Milan, Dvorje 93, Cerklje, ☎422-221 20737

"CITROEN" rabljeni rezervni deli in odkup avtomobilov za avtoodpad. ☎064/692-194 22417

Prodam PRTLJAŽNIK za R 5, avtoradio in dvigalico za avto. ☎736-276 23236

Prodam FIČOTA tudi po delih in dele za JUGOTA. ☎241-615 23264

Vlečno KLJUKO za GOLF II. prodam za polovično ceno. ☎738-018 23283

VOZILA

Enodnevni NAKUPOVALNI IZLET na Madžarsko z avtobusom. Prijave na ☎49-442 22254

Odkup-prodaja, kreditiranje in prepis vozil. AVTOSPORT, d.o.o, ☎332-503, 323-171, int. 12, vsak dan od 8. do 19. ure 22964

Prodam AX 11, letnik 1991. Pretnar, Sp. Gorje 227, ☎725-836 23090

Karambolirano ZASTAVO 128, z bočne desne strani, prodam. ☎ 733-386 23217

ZASTAVO 101, letnik 1981, reg. do 2/94, ohranjena, prodam. ☎ 736-705 23218

CX 20, karavan, neregistriran, motor in menjalnik v okvari, pločevina dobra, prodam. ☎327-347 23224

Prodam Z KAMION, starejši letnik, motor v dobrem stanju, registriran. ☎328-010 23236

Nujno prodam DIANO, lepo ohranjeno, reg. do 4/94. ☎323-280 23238

Prodam Z 750, letnik 1980, registriran do julija 94. ☎67-387 23258

Ugodno prodam Z 750, letnik 82, reg. do marca 94 in 75 kos. šamotne OPEKE za kamin. ☎81-074 23278

Ugodno prodam VW JETTO diesel 1,6, nemško, letnik 5/86, kovinsko temno sive barve, šibedachom, avtoradiom, dobro ohranjeno, cena 10000 DEM. ☎83-291, od 16. do 19. ure 23281

Prodam ŠKODO FAVORIT 135 LS, letnik 4/90, prevoženih 43000 km. ☎883-528 23288

Prodam Z 101, letnik 1979. ☎218-565 23291

Prodam R 18 TL, cena po dogovoru, letnik 1982, reg. celo leto. ☎310-602 23304

JUGO 55 KORAL, letnik 1990, prodam. ☎311-692 23321

Prodam JUGO GX 1/1, letnik 1987, reg. do marca 94, cena ugodna. Markovič Milija, Prebačevo 15 a, Kranj 23323

MAZDO 323 GTI, letnik 1986, reg. do 9/94, prodam. ☎ 622-391 23330

Osebni avto WARTBURG, cena 1000 DEM, prodam. ☎ 52-125 23332

Prodam JUGO 45, letnik 1984. ☎85-136 23336

TALBOT SAMBO dobro ohranjeno prodam. ☎633-693 23342

Prodam BMW 1600, letnik 1970, nevozen. ☎622-495 23351

126 BIS, letnik 3/91, 30.000 km, prodam. ☎213-885 23353

Prodam Z 128, letnik 1989. Mandeljc Janko, Begunje 15, Begunje 23373

R 5 GTL 1,4, letnik 1987, 5 v. 5 p, prodam. ☎710-090 23388

Prodam FIAT UNO 608, letnik 1986, zelo lepo ohranjen. ☎312-255 23394

Ugodno prodam R 4 GTL, letnik 1989. ☎45-532 23395

Prodam R 21, letnik 1987, lepo ohranjen. ☎312-255 23396

Prodam tovorni avto Z 645 AD, letnik 1981, 4 tone, 5500 DEM. ☎631-926 23407

FIAT UNO 45, letnik 1987, cena 7200 DEM, prodam. ☎326-558 23410

ZAPOSLITVE

V redno delovno razmerje sprejmemo dve izučeni GOSTINKI. Cenje ponudbe na ☎221-611 22906

Organizatorje prodaje in AKVIZITERJE potrebujemo za prodajo družinskih prehrambenih paketov po organizacijah in za direktno prodajo. ☎622-481, int. 409 22920

Takoj zaposlimo več strojnih KLJUČAVNIČARJEV in STRUGARJEV, za priučitev v kamnoseški stroki. Šifra: DELO TAKOJ 22952

Zaposlimo gradbenega delovodjo za vodenje del v kamnoseški delavnici - predelavi kamna. Šifra: DELO TAKOJ 22954

Redno zaposlimo dva vodja komercialistov. Prednost imajo kandidati z Gorenjske. Prosta so tudi delovna mesta samih komercialistov. Ponudbe na ☎221-611 23171

Zaposlimo izkušeno RAČUNOVODJO. Prednost imajo kandidatke iz Kranja. Zaposlimo tudi sposobno REFERENTKO za dogovore s strankami. Ponudbe na ☎064/221-611 23222

Zaposlimo NATAKARICO, pripravnico ali dekle za delo v okrepčevalnici-pizzerija. ☎620-575 23241

Slovenski družini v Avstriji varujem otroke, pomagam pri gospodinjstvu. ☎51-595 23248

Redno ali honorarno zaposlim pet komercialistov za delo z ljudmi. ☎221-611 23253

Poklicni voznik B,C,D in E kategorije s prakso išče redno ali honorarno zaposlitev. ☎861-317 23262

Če imate veselje do zastopniškega dela, se javite na ☎57-432 23267

Takoj zaposlimo sposobno, vestno in pošteno RAČUNOVODKINJO za vodenje trgovskega podjetja. ☎47-784 23279

Honorarno zaposlim POTNIKE za nov način zanimivega dela. Zagotovljeno uvajanje in tedensko izplačilo. ☎58-110 23308

ZŠAM Avto-šola, Škofja Loka, honorarno zaposli voznika inštruktorja za A in B kategorijo. Kasneje možna redna zaposlitev. ☎631-729, torek od 16. do 18. ure 23314

Iščem pripravništvo - smer ekon.komerc.tehnik. ☎57-578 23349

Različne vrste popolnoma samostojnih del na domu. Podrobna navodila z naslovi za nabavo materiala in za prodajo blaga vam pošljem. Pišite. Kerec, poštno ležeče, 61261 Ljubljana Dobrunje 23352

Iščem delo na dom. ☎324-603 23354

Trgovina TRANEL, Cankarjev trg 2, Škofja Loka išče PRIPRAVNICO trgovske stroke ali honorarno zaposli žensko iste stroke. Po možnosti mlajšo upokojenko. ☎623-220 in 623-116 23374

Iščemo vodjo skupine in zastopnike za Gorenjsko. ☎063/701-421 23375

Iščem kreativno mlado ŠIVILJO, možna poznejša zaposlitev. ☎612-341, 612-225 23377

vila bistrica
Pot na Bistriško pl. 29,
64290 Tržič
tel/fax 064/50-232
IŠČEMO KUHARJA
Smo dinamično in ambiciozno podjetje, ki se ukvarja tudi z gostinsko dejavnostjo. Za dosego naših poslovnih ciljev vabimo k sodelovanju sodelavca, od katerega pričakujemo.
- IV. stopnjo izobrazbe
- delovne izkušnje
- 3-mesečno poskusno delo
Če se nam želite pridružiti in imate ustrezne kvalifikacije, pošljite vašo pisno prijavo v 10 dneh po objavi na naš naslov.

Od danes knjige
5 VELIČASTNIH
lahko kupite tudi v
Gorenjskem glasu
na malooglasnem oddelku,
Bleiweisova 16 ali naročite po tel.
218-463 ali 217-960

DZS JE NAJUSPEŠNEJŠA ZALOŽBA V SLOVENIJI. S KVALITETNIM PROGRAMOM ZA NAJŠIRŠI KROG LJUDI. TUDI VI LAHKO POSTANETE NJEN ZASTOPNIK. INFORMACIJE: ☎ 59-063

V pekarni SEZAM Rodine Begunje, zaposlimo PEKA ali delavca z izkušnjami. ☎211-713, od 13. do 17. ure 23393

ŽIVALI

ODOJKE za zakol in PRAŠIČE za nadljno rejo prodam. Krivic, Zgoša 22, Begunje, ☎733-232 17784

Prodam dva ŠIMELČKA, primerna za jahanja in vožnjo. ☎45-425 23220

Prodam KRAVO za zakol. ☎621-741, zvečer 23228

TELIČKO črno-belo za pleme ali zakol. Zapoge 33 23231

Plemenske KUNCE in velikocvetne MAČEHE (ital)., zelo ugodno prodam. ☎45-532 23233

Mlado jalovo KRAVO za zakol, menjam za brejo. ☎66-053 23240

Prodam 5 mesecev stare JARKICE. Urh, Rebr 3, Zasip 23243

KRAVO po drugem teletu, prodam. Sr. vas 2, Bohinj 23252

BIKCA križanca, starega devet tednov za zakol, prodam. ☎57-925 23256

Prodam mlado KOZO in KOZLIČKA. ☎421-235 23265

Prodam črno-belo KRAVO, četrtič tri mesece breja. Prebačevo 41, Kranj 23307

Prodam 6 mesecev staro ŽREBIČKO haflinger. Dražgoše 3, ☎66-413 23319

14 dni staro TELIČKO SIMENTALKO, prodam. Borovnica, Dobruša 6, Vodice. 23326

Prodam dve čistokrvni PSIČKI nemški ovčarki, brez rodovnika. ☎84-636 23345

SAMSUNG ELECTRONICS
POSEBNA PONUDBA V OKTOBRU
VIDEOREKORDER
samo 39.765 SIT
- 3% POPUST
Iz ostalega programa:

TV 37 cm TTX	37.813 SIT
TV 51 cm TTX	44.826 SIT
TV 55 cm TTX	52.779 SIT
TV 72 cm TTX, stereo	97.605 SIT
HIFI STOLPI z CD od	42.657 SIT

TV-HIFI-VIDEO CENTER REVOK
C. Talcev 3 Kranj
Tel.: 212-367
od 9. do 12. in od 15. do 19. ure
S tem kuponom vam ob nakupu poklonimo 2 VIDEO KASETI

Prodam KOZO. Dijak, Poljšica 49, Zg. Gorje, po 15. uri 23346

Prodam mlado jalovo KRAVO ali menjam za brejo. ☎802-040 23347

Prodam 5 tednov staro TELIČKO simentalko. ☎713-229 23356

Prodam 30 kg PRAŠIČE za nadaljno rejo. ☎632-389 23379

Dve športni - jezdni KOBILI, stari štiri leta in tri in pol leta. Mlajša je rodovniška Kaflingerica - primerna za otroke ali lažje jezdece. ☎ 691-454 23384

TELIČKO SIMENTALKO, staro 2 meseca, prodam. ☎ 312-281 23385

ODOJKE in večje PRAŠIČE, za zakol ali nadaljno rejo, prodam. Možna dostava. Prešeren, Gorica 17. ☎ 712-222 23386

Prodam NESNICE v 18. tednu. ☎422-027 23390

Prodam BIKCA simentalca 100 kg. ☎65-846 23409

Prodaja PIŠČANCEV za zakol 190 SIT/kg. Suhadole 12, Komenda 23411

Prodam 2 BIKA za nadaljno rejo. ☎733-775 23412

V SPOMIN

Danes mineva eno leto, odkar je odšel od nas dobri mož, oče, stari oče in praded

VIKTOR OBED

Vsem, ki se ga spominjate in obiskujete njegov grob, iskrena hvala.

VSI NJEGOVI

V SPOMIN

Odšel si tiho
brez slovesa,
a v naših srcih
boš za vedno v spominu!

Danes, 12. oktobra, minevajo žalostna tri leta, odkar te nam je usoda na tako krut način odtrgala od nas

DARJAN ŠUŠTAR

Vsem, ki se ga karkoli spominjate, hvala.

VSI TVOJI

Hrastje, 12. oktobra 1993

ZAHVALA

Ne jokajte za mano,
le mirno h grobu pristopite,
spomnite se, koliko trpel sem
in mir mi zaželite.

Ob izgubi dobrega moža, očeta, starega očeta, brata, strica in tasta

FRANCA PESTARJA st.

iz Bobovka 21

se iskreno zahvaljujemo sorodnikom, sosedom, sodelavcem, prijateljem in znancem za izrečena sožalja, podarjeno cvetje in sveče ter spremstvo na njegovi zadnji poti. Hvala osebju Bolnice Golnik, posebej osebju kirurškega oddelka bolnišnice dr. Petra Držaja, gospodu župniku za lepo opravljen obred, pevcem iz Naklega in gasilcem. Hvala tudi vsem drugim za izkazano pozornost ob žalostnih dneh.

VSI NJEGOVI

Bobovek, 4. oktobra 1993

NAJAVLJAMO

Izlet v okolico Vršiča

Planinsko društvo Kranj organizira v soboto, 16. oktobra, dvodnevni ali enodnevni izlet v okolico Vršiča. Prijave, vplačila in informacije po tel.: 212-823 oziroma v pisarni PD Kranj, Koroška 27, Kranj. Vodnika bosta Stanko Dolenšek in Špela Žepič. **L.C.**

Gobarska razstava

Tržiška gobarska družina prireja v dvorani nekdanjega sokolskega doma (nasproti tovarne Peko) tradicionalno razstavo in pokušino gob, v petek, 15. oktobra, od 8. do 24. ure. Razen bogate razstave in pestre ponudbe gobjih jedi bodo gobarji poskrbeli tudi za prijeten večer ob glasbi tria Edelweis.

Izlet na Dolenjsko

Društvo upokojencev Žiri obvešča, da je še nekaj prostih mest za izlet na Dolenjsko, v Stično, Pleterje in Sevnico, ki bo v soboto, 16. oktobra. Prijave po tel.: 691-185. **L.C.**

RADIO KRANJ
ČESTITKA PRESENEČENJA

NESREČE

Neobičajno miren vikend

Kranj, 11. oktobra - Minuli teden je bilo na gorenjskih cestah deset hujših prometnih nezgod, v katerih je bilo enajst ljudi ranjenih. Po štirikrat je "počilo" v kranjski in radovljiški občini, dvakrat v jeseniški. Nenavadno je, da so bile vse te nezgode med tednom, ob koncu tedna je bila le ena lažja. Običajno je ravno nasprotno.

Alfo presekalo na pol

Lesce - V sredo, 6. oktobra, ob 12.15 je 21-letni Iztok Buršič iz Begunj z alfo romeo vozil po Alpski cesti od Radovljice proti Bledu. Ko je pripeljal do avtobusnega postajališča pri gostišču Tulipan, je kljub nepreglednemu ovinku začel prehitevati. Ko je prehitel prvi avto pred seboj, je že sredi ovinka prehiteval še "katrco", med vračanjem na desni vozni pas pa ga je na mokri in spolzki cesti obrnilo. Z levim bokom je drsel naprej prek pločnika, trčil v 30 centimetrov visok betonski podporni zid ograje pri stanovanjski hiši št. 16, od koder je alfo odbilo, jo zasukalo na streho, po širini presekana na pol je obstala na travi oziroma v živi meji. Voznika je vrglo v zadnji del avta, huje ranjenega so odpeljali na zdravljenje v jeseniško bolnišnico.

Zlomljena os polža volana

Lesce - V četrtek, 7. oktobra, ob 11.10 pa je močno počilo na magistralni cesti zunaj Lesc, kakšnih 300 metrov pred odcepom za Bled. 28-letni hrvaški državljan Tibor Pavlič iz Osijeka je vozil mercedesov kombi nemške registracije od Črnivca proti Jesenicam. 300 metrov pred ocepom za Bled je nenadoma zapeljal v levo, kjer je najprej oplazil bok BMW-ja 320 nemške registracije, ki je ga nasproti pripeljal Gunter Max Freistatter, star 58 let, državljan Nemčije. Ta se je sicer umikal, vendar zaradi varovalne ograje ob cesti ni imel kam. Za njim je z jugom 55 vozil 43-letni Franc Ažman iz Vrbenj. Jugo in kombi sta čelno trčila. Kombi je zaneslo s ceste na travo, jugo pa obrnilo v nasprotno smer. Posebno hudo je ranjen voznik juga (zlom medenice, nosu in čeljusti, poškodba prsnega koša in pljuč, zlom baze lobanje). Odpeljali so ga v jeseniško bolnišnico. Strokovnjaki menijo, da bi jo voznik juga bolje odnesel, če bi bil pripet z varnostnim pasom.

V preiskavi o vzrokih nezgode je sodeloval tudi sodni izvedenec Vinko Magister iz Radovljice. Ta je ugotovil, da se je zlomila os polža volana, zaradi česar je kombi nenadoma zavil na levi vozni pas. Avto je sicer star šele dve leti, vendar je bil že zaleten in očitno premalo kvalitetno popravljen, saj je po Magistrovi ugotovitvi os držala le desetodstotno. Pred podvozom ceste na Hraše se je zlomila.

Kolesar padel sam

Kranj - Policisti so dognali tudi vzrok nezgode, ki se je 1. oktobra pripetila 38-letnemu kolesarju Stanislavu Kovačiču. Ta je namreč trdil, da ga je na lokalni cesti Voklo-Prebačevo zadel tovornjak s polpriklopnikom, zaradi česar naj bi padel in si zlomil gleženj. Policisti, ki so iskali priče domnevne nezgode, so zdaj ugotovili, da je kolesar padel sam, vzrok njegovega padca pa naj bi bil alkohol, morda tudi kombiniran z epileptičnim napadom. Kovačiča bodo prijavili sodniku za prekrške. **H. J.**

Vlak se je iztiril

Jesenice - Prvi jutranji motorni potniški vlak, ki je v nedeljo odpeljal z jeseniške železniške postaje proti Novi Gorici, se je pod Mežaklo, v bližini gradbišča nove avtomobilske ceste, iztiril.

S pobočja nad progo se je verjetno zaradi dolgotrajnega deževja odkrušilo več skal. Strojevodja motornega vlaka, 33-letni Emil D. iz Podbrda, jih zaradi teme ni mogel dovolj zgodaj opaziti. Pri hitrosti vlaka 40 kilometrov na uro je kljub zaviranju trčil v eno od skal sredi tirov. Prednji del vlaka je dvignilo, tako da se je iztiril, se poškodoval, poškodoval je tudi tira.

Edinemu potniku v vlaku ni bilo nič, škode pa je za okrog pol milijona tolarjev. Ob 8.15 sovlak že toliko usposobili, da se je lahko vrnil na jeseniško železniško postajo. **H. J.**

Dobra ponudba rekreacijskega drsanja

Bled, Tivoli, kmalu še Jesenice in Kranj

Za rekreativne drsalce je letos na Gorenjskem dobra ponudba, zlasti zato, ker je Podjetje Turizem in rekreacija Bled zelo zgodaj, sredi najhujše poletne vročine, že usposobilo ledeno ploskev. Resda je zaradi hokejskih treningov in tekem na Bledu le en termin tedensko za rekretivno drsanje, na Jeseničah pa šele bo, vendar pa je dovolj blizu tudi ledena ploskev Hale Tivli v Ljubljani.

Oktobrska ponudba izgleda takole; blejsko drsališče je rekreativcem na voljo ob nedeljah zvečer med 17. in 18.30 uro. Od petka (15. oktobra) pa bo na voljo tudi dopoldanski termin med 10. in 11.30 uro, ki je namenjen zlasti organiziranim skupinam iz šol, zato bo za takšne skupine posebej ugodna tudi vstopnina (100 tolarjev). Za nedeljski termin je vstopnina na blejskem drsališču 300 tolarjev za odrasle in 200 tolarjev za otroke do 10. leta. V naslednjem mesecu bo podjetje Turizem in rekreacija Bled ponudilo še dodatne termine rekreativnim drsalcem.

Veliko več možnih terminov je drsalcem na voljo v Hali Tivoli v Ljubljani: ob sobotah in nedeljah dopoldan med 10. in 11.30 uro, ter od 14. do 15.30 ure (ob sobotah tudi med 20. on 20.30 uro). Med tednom je vsak dan po en 90-minutni termin; ob torkih in petkih med 20.30 in 22. uro; ob sredah in četrtkih med 20. in 21.30 uro. Tudi cene so v Hali Tivoli različne za konec tedna ali medtedensko drsanje: vstopnina je med tednom 200 tolarjev, ob sobotah in nedeljah pa 250 tolarjev (za odrasle). Otrokom do 10. leta v Hali Tivoli zaračunajo le 120 tolarjev vstopnine za rekreativno drsanje. Posebej ugodna je različna ponudba sezonskih vstopnic (najdražja je 4.900 tolarjev).

V petek, 15. oktobra, se začne tudi rekreacijsko drsanje v dvorani Podmežaklo na Jesenicah. Med tednom bo drsalcem na voljo 90 minut od 20.30 do 22. ure (kot v Hali Tivoli ob torkih in petkih, ko izide Gorenjski glas). Ob sobotah in nedeljah pa bo na jeseniški ledeni ploskvi možno drsanje od 14, do 15.30 ure. ker jeseniško drsališče šele začenja s termini za rekreativce, podatka o znesku za svzpnino (še) nimamo.

Konec tega meseca ali v prvi polovici decembra bo ponudbo rekreacijskega drsanja na Gorenjskem dopolnila še ledena ploskev v večnamenski dvorani PPC Gorenjski sejem v Kranju, kjer bodo seveda potekale tudi hokejske tekme. **J.B.**

JEKLO TEHNA
ŽELEZNINA ZAPLOTNIK
Škofjeloška 56, Kranj, tel.: 311-378, 311-984
LTŽ PEČI in GORILCI BALTUR
Prodaja na več čekov

Čoln se je prevrnil

Usodni rafting po Bohinjki

Boh. Bela - V nedeljo dopoldne se je osmerica Ljubljančanov z gumijastim čolnom spustila od Šobca do Otoč, popoldne pa so možje sklenili, da bodo po Savi Bohinjki premagali še razdaljo od Soteske do Bohinjske Bele.

Okrog pol dveh so, opremljeni po vseh varnostnih pravilih, krenili po precej narasli in divji reki. Pri kraju, ki mu pravijo Gribraltar, je čoln zapeljal na skalo, ki je kakšnih 30 centimetrov štrlela iz vode. Čoln se je prevrnil, vsi so popadali v vodo, ki jih je hitro odnašala s seboj. Kljub temu so vsi, razen enega, srečno prispeli na breg. Pogrešanega Tomaža Jamnika, starega 36 let, so začeli takoj iskati. Našli so ga pri mostu pod Bohinjsko Belo, zapletenega med drevje in mrtvega. Zdravnik je lahko samo še potrdil smrt zaradi utopitve. **H. J.**

KRIMINAL

Dve kazenski ovadbi

Zasebni podjetniki (tudi) goljufajo

Kranj - Kriminalisti iz urada kriminalistične službe UNZ Kranj so zaradi suma kaznivega dejanja poslovne goljufije ovadili dva lastnika in direktorja zasebnih podjetij.

Prvi je 26-letni Emir M. iz Kranja, lastnik in direktor podjetja Sirius d.o.o. Obstaja utemeljen sum, da je podjetnik z lažnim prikazovanjem spravil v zmoto podjetje Tinex Kranj. Emir M. je namreč na račun svojega podjetja izstavil naročilnico firmi Tinex za nakup materiala za centralno kurjavo v vrednosti 55.000 tolarjev. Pri tem je prikril, da ima njegova firma ob naročilu že 200 dni blokiran žiro račun. Podjetje Sirius je SDK tudi prijavila za stečaj. S tem naj bi Emir M. zavestno ogoljufal podjetje Tinex, ki svojih terjatev nima s čim poplačati.

Tudi drugemu ovadencu je ime Emir, Emir B., star 28 let, prav tako iz Kranja, je lastnik in direktor zasebne firme Bešo-p d.o.o. Avgusta je Emir B. z zasebnim podjetjem Ecum iz Ljubljane sklenil pogodbo o odkupu terjatev, na podlagi katere mu je Ecum na njegov nerezidenčni račun prizagrebški banki nakazal 121 milijonov hrvaških dinarjev, Emir pa bi moral Ecumu nakazati 3,170.000 tolarjev. Kranjski podjetnik svojega dela pogodbe ni izpolnil, ampak je hrvaške dinarje prodal naprej, denar pa nakazal na svoj zasebni žiro račun pri Gorenjski banki Kranj.

Ker ga je Ecum "lovil", je nazadnje kot kompenzacijo za pogodbeno podjetju dostavil dva tisoč nosilcev za kolesa, ki jih je že dve leti neuspešno prodajal. V Ecumu seveda s temi nosilci nimajo kaj početi, blago so zavrnili in Emira B. prijavili. **H. J.**

Policijska stavka tudi danes in jutri

Okrog 8.000 delavcev organov za notranje zadeve stavka tudi danes, ravno tako bo tudi jutri. Če načrtujete potovanje preko državne meje: pričakujte večurne kolone pred mejnimi prehodi.

Modri štrajk

Kadar delavci v javnih službah posežejo po štrajku kot skrajnem sredstvu za dosego svojih zahtev, to počnejo brez pretiranega sočustvovanja večjega dela javnosti. Spomnimo se samo stavke v zdravstvu, pa "boja" šolnikov tik pred koncem minulega šolskega leta. Podobno, bržčas še glasneje, negodovanje so zdaj izzvali policisti. Negodovanje je seveda razumljivo; javni delavci, pa naj bodo zdravniki ali učitelji, ali policisti delajo z ljudmi in za ljudi, če ne delajo, je kaos v ambulantah, redovalnicah, na cestah, mejnih prehodih.

V javnosti se tedaj izcimi marsikatera gorka na račun stavkujočih, češ, večina nas, delavcev je še slabše plačana, mi se tresemo za delo ali smo celo že "presežki", v javnih službah niti slabih ne mečejo na cesto, vsak mesec imajo redne plače. Policistom zamerijo še vrsto ugodnosti, ki je večina drugih poklicev nima, denimo, brezplačno šolanje, zlasti pa beneficirano delovno dobo, ki prinaša upokojitev možem v najboljših letih.

Stavkujoči policisti, teh je okrog osem tisoč, so torej podobni kot delavci v drugih javnih službah, stisnjeni v dvojni obroč, med nenaklonjeno javnostjo in oblast, ki postaja od stavke do stavke vse bolj gluha za zahteve po boljšem zaslužku in je nenaklonjenost javnosti do stavkujočih pride kar prav. A kakor jo je država s šolniki razmeroma poceni odnesla, je v policisti brškone ne bo. Možje v modrem so trši nasprotniki, "drobtinice", če že bodo padle iz državne sklede, bodo prejkone zavrnili. Na to so opozorili že junija, ko policijski sindikat ni podpisal kolektivne pogodbe za t.i. družbene dejavnosti. Tudi v četrtek naj bi njihovi sindikalisti zavrnili kot "meglen in oddaljen" predlog posebne vladne skupine o 7,5-odstotnem povišanju osnovne plače za policista (koeficient 2,3) in drugih delavcev po primerjalni tabeli. Naj bo kajti predsednik policijskega sindikata Slovenije Zdravko Melanšek je včeraj odločno zavrnil, da bi taka ponudba iz "Bizjakove" skupine sploh prišla.

Predsednik vlade Janez Drnovšek je ob junijski stavki učiteljev napovedal, da je bilo takrat zadnjič, da je vlada popustila pred zahtevami stavkajočih. Bo moral po treh mesecih besedo pojesti? Kako se bo izšlo merjenje moči obeh trmastih strani, je težko uganiti. Nedvomno pa je škoda zaradi stavke policistov otipljivejša od škode, ki jo povzročijo, denimo, učitelji. Tega se očitno dobro zavedajo tudi možje v modrem, ki jih niti "ustrahovanje", da za dneve stavke ne bodo plačani, ne upogne.

Ne glede na simpatije ali kritike javnosti, imajo delavci v javnih službah pravico stavkati. Tudi policisti, odvisni le od državne plače (vsakršno "popoldansko" delo jim je strogo prepovedano) jo zaenkrat še imajo. In če se vlada res hoče znebiti nadležnežev, "erozije" zahtev - zdaj na kljuko pritiska ta, zdaj oni sindikat - bo morala res čimprej ponuditi zakon o razmerjih med plačami v javni upravi, z katerim vse predolgo mečka.

Ali pa bo zakon prinesel želeno odrešitev, je seveda veliko vprašanje. Upanje stavkajočih namreč ne gre prida vštric z zapisanim v proračunskem memorandumu, ki za prihodnje leto med drugim predvideva petodstotno realno zmanjšanje plač v javnem sektorju. H. Jelovčan

Lahko bi imeli novo tragedijo

Petnajstletnika premagal alkohol

Jesenice - Sobotne hokejske tekme za evropski pokal na Jesenicah je na tribuni spremljal tudi 15-letni domačin M. A. s prijateljem. Med odmorom sta fanta odšla v lokal Jocker v hokejski hali, kjer sta se priključila skupini navijačev avstrijskega moštva...

M. A. je očitno popil preveč alkohola. Nekaj časa je naslonjen visel na ograji južne tribune, nakar mu je prijatelj pomagal proti stranišču. Vendar je fant na pol poti omagal, padel z obrazom navzdol. Eden od policistov mu je pomagal, da se ni zadušil in poklical reševalce. Petnajstletnika so odpeljali v jeseniško bolnišnico, kjer so ugotovili, da je zastrupljen z alkoholom. Že naslednji dan je lahko odšel domov.

Primerov, ko se hokejski navijači pretirano opijajo, razgrajajo, se pretepajo, delajo škodo, je precej. Nezgoda petnajstletnega Jeseničana pa opozarja, da bi bile posledice prav lahko podobno tragične kot so bile letošnjo zimo v Planici, ko je zaradi alkohola umrla dijakinja ljubljanske srednje šole. Morda gotovo ne bi bilo odveč, če bi hokejski organizatorji sledili zgledu planiških, kjer alkohola ob vznožju skakalnic ne bodo smeli več točiti. **H. J.**

"GA - FA" d.o.o.
PODJETJE ZA TRGOVINO, PREVOZE IN PROIZVODNJO
PRODAJA:
-rabljenih in novih strojev
-strojno orodje in naprave
Hrastje 52, 64000 Kranj
Tel.: (064)331-721, fax.:(064)328-042
delovni čas: vsak dan od 9 - 19h
sobota od 9 - 12h
• stružnice, rezkalni, vrtalni in brusilni stroji
• stroji za tlačno litje aluminija in plastik
• štance • varilni aparati in mize • merilno orodje
• delilniki • primeži vseh vrst • rezkarji • noži
• svedri • okroglo in ploščato jeklo