GORENJSKI GLAS

Leto XLVI — št. 21 — CENA 50 SIT

Kranj, torek, 16. marca 1993

Orožje na sodišču: navaden "šverc" ali "skrito legalna" pomoč Hrvaški?

Lackovič trdi: "Bilo je dogovorjeno"

Kranj, 16. marca - V petek se je pred tričlanskim sodnim senatom Temeljnega sodišča v Kranju, ki mu predseduje sodnik Igor Mokorel, začela glavna obravnava proti 34-letnemu Jožetu Lackoviču iz Podbrezij, obtoženemu kaznivega dejanja nedovoljene proizvodnje in prometa orožja in razstrelivnih snovi, ter proti 34-letnemu Franju Kraljiču iz Čakovca, hrvaškemu državljanju, 38-letnemu Branku Blagojeviču iz Podbrezij ter 47-letnemu Viktorju T. iz Gozda nad Križami; vse tri obtožnica bremeni kaznivega dejanja pomoči h kaznivemu dejanju nedovoljene proizvodnje in prometa orožja in razstrelivnih snovi.

Preiskava se je začela 6. januarja letos, ko je policija na cesti ustavila Franja Kraljiča ter v osebnem avtu "slučajno" odkrila municijo, brezdimni smodnik in več cevi za vojaško orožje. Kraljič, po poklicu policist, je od tedaj v priporu. Drugi trije se zagovarjajo s prostosti, mesec dni je bil v priporu le glavni osumljenec Jože Lackovič.

Lackoviča obtožnica bremeni, da je od začetka leta 1992 do 6. januarja letos prevzel in hranil večjo količino vojaških pušk in pištol, različnega streliva za vojaško orožje in brezdimnega smodnika, kar vse je prek prevoznikov prepeljal na Hrvaško. Za to naj bi dobil od naročnikov povrnjene stroške in 2500 mark nagrade. Branku Blagojeviču obtožnica očita, da je od marca do konca minulega leta s svojim tovornjakom najmanj dvakrat peljal na Hrvaško najmanj 60 kartonov nabojev in najmanj 30 vojaških pušk M-48, s čimer naj bi "zaslužil" 2600 mark, 200 mark pa naj bi dobil za hrambo streliva in orožja, ki ga je prevzel od Lackoviča. Franjo Kraljič naj bi z osebnimi avtomobili za 2400 mark od lanskega poletja naprej najmanj šestkrat peljal strelivo, vojaške puške in smodnik na Hrvaško. Viktor T. pa je obtožen, da je novembra lani odstopil Lackoviču garažo v Gozdu nad Križami, vedoč, da bo Lackovič v njej shranil tri kartone streliva in najmanj tri vojaške pištole, ki jih je decembra s traktorjem prepeljal v dolino. ● **H. Jelovčan**

Nadaljevanje na 24. strani

Plačilna kartica ACTIVA
DENAR ZA AKTIVNE
ljubljanska banka
Gorenjska banka d.d., Kranj

Hokej v središču športnih dogodkov

Komaj se je poleglo navdušenje ob zaključku državnega hokejskega prvenstva, so ljubitelji tega pri nas najbolj popularnega športa, ponovno prišli na svoj račun. V Ljubljani in na Bledu se namreč te dni hokejske reprezentance merijo na svetovnem prvenstvu skupine C, le najboljša ekipa pa bo imela prostor v kvalitetnejši B skupini. V prvih tekmah so naši zmagali brez težav, o vrednosti slovenske reprezentance pa bo moč soditi po četrtkovi tekmi s Kazahstanom, ki je ena od treh bivših sovjetskih ekip, s katerimi se bodo naši najbrž morali boriti za prvo mesto. ● V. Stanovnik, foto: D.Gazvoda

Zamenjali upravni odbor, Erzar ostaja direktor

Hranilnico LON čakajo težki časi

Kranj, 12. marca - Kakorkoli obračamo stvari, Hranilnico LON čakajo v prihodnjih dneh in mesecih težki časi, saj bo pranje umazanega perila na skupščini delničarjev trdo odmevalo in sunkovito odpihnilo doslej tako rekoč popolno zaupanje.

Hranilnico LON je ustanovil krog znancev in prijateljev, veliko ljudi je kupilo delnice, ker so želeli ustvariti nekaj novega, zato je zdaj razočaranje toliko večje. Dejali boste, denar in prijateljstvo ne gre vkup. Toda, pregovor vendar pravi: čisti računi - dobri prijatelji.

Računi pa v Hranilnici LON niso bili čisti. Kaj se je dogajalo, lahko podrobneje preberete za 7. strani. Presenetljivo je, da se je moral posloviti upravni odbor, ki je delničarjem razkril nepravilnosti, ostal pa direktor, ki mu nečiste posle očitajo.

Upravičeno se torej lahko vprašamo, kakšni finančni interesi najmočnejših delničarjev tiče v ozadju, da so direktorju pripravljeni pogledati skozi prste? Je torej morala padla na izpitu? Najbolj grenka je nedvomno ugotovitev, da za tržno gospodarstvo in delničarstvo še nismo dozoreli, saj bi delničarje morala zanimati predvsem in samo dividenda, tudi skupščina delničarjev je bila še najbolj podobna nekdanjim SZDL-jevskim sestankom, kjer so bili vsivprek kritični, na koncu pa so rekli "naj mu bo", saj so se glavni akterji tako ali tako to že domenili na hodniku in po telefonu. ● **M. Volčjak**

Marčevsko nadomestilo še po starem

Kranj, 16. marca - Po sklepu upravnega odbora Zavoda za zaposlovanje Slovenije v začetku leta naj bi nadomestila za brezposelnost povečevali vsak mesec sproti. Upravičencem se bodo ti prejemki povečali od 1. decembra lani dalje, in sicer za znesek, do katerega so upravičeni po izračunu valorizacije na osnovi povečanja bruto plač v Sloveniji. V upravnem odboru Zavoda so tedaj predvidevali, da bodo prejemniki nov način valorizacije (podobno kot pri upokojencih) občutili že marca.

Toda petkovo izplačilo nadomestil je bilo še po starem, ker še niso izdelali računalniškega programa za izračunavanje po novem, so nam povedali pri kranjski enoti Zavoda za zaposlovanje. Pričakujejo, da bo to opravljeno do konca meseca, ko naj bi brezposelni dobili doplačilo za tri mesece po valorizaciji. ● **D. Ž.**

Eleko proti stavkajočim iz Unitela, sindikatu in državi

Prihodnji teden pisna sodba sodišča

Kranj, 16. marca - Včeraj je predsednica tričlanskega sodnega senata Senka Šifkovič na Temeljnem sodišču v Kranju sklenila obravnavo v pravdnem zahtevku Iskre Eleko z Blejske Dobrave, ki zaradi očitane nezakonite stavke delavcev Unitela in njihove "zasedbe tujega podjetja" od 13. do 24. novembra 1990 zahteva 82 milijonov tolarjev odškodnine od sedmih članov Unitelovega stavkovnega odbora, Sveta kranjskih sindikatov in Republike Slovenije, ki jo zastopa javno pravobranilstvo.

Predvidoma sredi prihodnjega tedna bo sodišče v tej nenavadni pravdi izdalo pisno sodbo. Včeraj so pred senatom pričali Zdravko Lokar, član Unitelovega stavkovnega odbora, od uvedbe stečaja v Unitelu brezposeln, Jože Antolin, predsednik Sveta kranjskih sindikatov, ter tri priče, ki jih je predlagal Eleko: Metka Vister, Ksenja Mlakar in Boštjan Brelih. ● **H. J.**

Nadaljevanje na 24. strani

Pod pokroviteljstvom
LB - Gorenjske banke,
v petek,19. marca, pripravljamo 3. letošnjo

Glasovo prejo.

Voditelj Viktor Žakelj jo je naslovil
TISTI, VEDNO CENJENI, A NE KUPLJIVI EKONOMIST

Na voditeljeva in vaša vprašanja bo odgovarjal

akademik prof. dr. Aleksander Bajt

Zanimiva ponudba Gorenjske banke

Pol v tolarjih, pol v markah

Kranj, 15. marca - LB Gorenjska banka je te dni varčevalcem, ki imajo zamrznjenih več kot 2.000 mark, poslala zanimivo ponudbo, ki je ugodnejša od zakonskih možnosti. Varčevalcem, ki imajo na "starih" vlogah manj kot 1.000 mark, pa jih bodo izplačali v gotovini.

Varčevalci se torej lahko izbirajo med bančno ponudbo in zakonskimi možnostmi, banka jim ponuja bistveno hitrejšo odmrznitev deviz in sicer s pomočjo nakupa državnih obveznic, ki jih bo nato banka odkupila.

Varčevalcem, ki imajo na "starih" vlogah do 5.000 mark, bodo pri odkupu obveznic polovico zneska v tolarjih izplačali takoj, druga polovica pa bo v markah vezana za eno leto.

Varčevalcem, ki imajo več kot 5.000 mark, pa bodo 12,5 odstotka vloge izplačali v tolarjih in 12,5 odstotka v markah, preostalih 75 odstotkov "stare" vloge pa vezali in sicer polovico v tolarjih, polovico v markah. Tretjina tega denarja bo vezana nad eno leto, tretjina nad dve leti in tretjina nad tri leta.

V Gorenjski banki bodo torej varčevalci do zamrznjenih deviz prišli v treh letih, medtem ko zakon to zagotavlja v petih letih. Bančniki pa so se odločili za tolarsko-devizno kombinacijo, ki je nedvomno najbolj stabilna. (več na 7.strani) ● M. Volčjak

MERKUR KRANJ
Prodajalna
PARTNER
Koroška c. 2, Kranj
10% ZNIŽANJE CEN
Izdelkov iz zlata, ročnih in stenskih ur.

Kaznovanje voznikov ne zaleže

Čez vikend šest hudih nesreč

Kranj, 15. marca - Od 8. marca do danes je bilo na gorenjskih cestah 7 hudih prometnih nezgod, od teh le ena med tednom. V soboto je na Bledu avtomobilist zbil kolesarja, ki je že sedma letošnja žrtev. Doslej so gorenjski policisti voznikom izrekli več kot 7000 kazni, kar je precej več kot leto poprej, vseeno pa se divjanje na cestah nadaljuje.

V minulem tednu sta se po dve težki prometni nezgodi zgodili v jeseniški, loški in kranjski občini, ena pa v radovljiški občini. V teh nezgodah je 1 oseba umrla in 6 udeležencev se je ranilo, od teh eden težje. Že podatek, da je letos umrlo na gorenjskih cestah kar 7 ljudi - to je 5 več kot lani v istem času, dokazuje zelo slabo varnost v prometu.

Kot poudarjajo policisti, so letos izrekli na Gorenjskem že 7041 kazni kršilcem cestno prometnih predpisov. Z raznimi akcijami skušajo vplivati na večjo varnost v prometu. Tako so minulo soboto med poldeseto in enajsto uro nekajkrat s helikopterjem preleteli cesto med Kranjem in Jesenicami. Našteli so kar 22 kršitev; 14 storilcev so kaznovali na kraju, napisali so 1 plačilni nalog in 4 predloge sodniku za prekrške, odvzeli so 1 vozniško dovoljenje in 3 voznike opozorili. Ob ugotovitvah, da je komaj okrog 20 odstotkov njihovih predlogov sodnikom za prekrške uresničenih in le okrog 30 odstotkov vseh denarnih kazni tudi izterjanih, se zdi njihovo povečanje ukrepov proti nevestnim voznikom skorajda nesmiselno. ● **S. Saje**

ŽELEZNINA ZAPOTNIK
JEKLO TEHNA
tehnična trgovina - veleprodaja - maloprodaja - izvoz-uvoz - proizvodnja
Škofjeloška 56, 64000 Kranj, tel. 311-378, 311-984, faks 311-984

Narodna in univerzitetna knjižnica LJUBLJANA

SLOVENIJA IN SVET

Avstrija nima zlih namenov

Avstrijski kancler dr. Franz Vranitzky ponuja pomoč, brez zlih namenov, odvzeti Sloveniji del njenega premoženja.

Avstrijski zvezni kancler dr. Franz Vranitzky je v pogovoru za dnevnik Republika govoril o odnosih med Avstrijo in Slovenijo. Dejal je, da začetna raven sodelovanja ni slaba. Za zdaj so boljši politični odnosi, slediti pa jim mora sodelovanje na gospodarskem področju. Avstrija bi rada veliko investirala v Slovenijo, je dejal kancler sosednje države. Omenil je projekt Savskih elektrarn. Za ta projekt Avstrija ni voljna dati samo posojil, ampak finančno soudeležbo. S tem v zvezi je zavrnil pomisleke Zelenih Slovenije, da bi Slovenija s tem zgubila del svojega premoženja. Avstrija nima teh namen, ampak je njen izključni cilj pomagati sosednji državi. Drugi tak projekt, pri katerem bi Avstrija rada pomagala Sloveniji, so slovenske cementarne.

Stalno vprašanje v slovenskoavstrijskem dialogu je vprašanje slovenske manjšine na Koroškem. Dr. Vranitzky je dejal, da je Avstrija vzpostavila najpomembnejši instrument za reševanje tega vprašanja - narodnostne sosvete. Ker prihaja v slovenskem sosvetu do nesoglasja med obema osrednjima organizacijama Slovencev na Koroškem, predvsem zaradi državnih dotacij, je kancler dejal, da bodo morale to vprašanje rešiti slovenske organizacije same in iziti iz slepe ulice, v katero so zašle po lastni krivdi.

Zapleti z ravnateljico

Na dvojezičnem območju Koroške so te dni imenovali nekatere nove ravnatelje ljudskih šol, ki morajo po zakonu obvladati oba deželna jezika: nemščino in slovenščino. Na območju Beljaka so tako storili v Vrbi, v Lipi ob Vrbskem jezeru, Šentjakobu in v Podrožci. Edino na dvojezični ljudski šoli na Brdu pri Šmohorju so za ravnatelja imenovali učiteljico, ki nima dvojezične kvalifikacije. K dvojezičnemu pouku so prijavljeni učenci vseh štirih razredov osnovne šole, ravnateljica pa uči tretji razred, vendar slovenščine ne obvlada. Nastavitev je bila urejena na hitro, brez odločbe deželnega inšpektorja za dvojezično šolstvo Franca Wiegeleja. ● J. Košnjek

STRANKARSKE NOVICE

Zeleni Slovenije

Nepremostljiva nesoglasja

Ljubljana, 12. marca - Dveletna prizadevanja, da bi dve glavni struji v Zelenih Slovenije, eno vodi dr. Plut, drugo pa Vane Gošnik, našli skupni jezik in ohranili sožitje znotraj stranke, niso rodila sadov. Sedaj je vprašanje, ali se bosta skupini razšli mirno ali-s spori in javnim blatenjem. Po oceni dr. Pluta ne gre toliko za osebne spore kot za razhajanja glede vizije stranke. Mirno naj bi uredili tudi vprašanje pravnega nasledstva in finance. Tako imenovana Plutova stranka naj bi se imenovala Zeleni Slovenije, ekološka in socialna stranka, Gošnikova skupina pa naj bi ohranila sedanje ime. Kako se bodo opredelili poslanci. Vseh pet se jih nagiba k dr. Plutu. Ta ne zagovarja le ekologije kot bistva programa, ampak tudi druga politična in gospodarska vprašanja, Gošnik pa gradi predvsem na ekologiji. Zato je sklic skupnega kongresa nesmiseln, ampak naj bi vsaka frakcija sklicala svojega in delovala naprej. ● J. K.

Ustanovljeno kmečko gibanje pri SKD Kranj

Želja po sodelovanju z Ljudsko stranko

Primskovo, 14. marca - Na Primskovem je bil ustanovni zbor kmečkega gibanja pri kranjskih krščanskih demokratih. Člani gibanja niso nujno člani SKD, je v nagovoru dejal predsednik gibanja na državni ravni Ivan Oman. Namen gibanja je združevati kmete, ki so razdeljeni med dve stranki in se z njimi manipulira. Cena mleka miruje že eno leto od odhoda takratnega kmetijskega ministra Osterca, zaščitna sredstva pa so se podražila za dobrih 100 odstotkov. Zaradi liberalne politike trpijo predvsem boljše kmetije. S štrajkom Oman ne soglaša, ampak je treba podpreti ministra Osterca v vladi. Predsednik kranjskega izvršnega sveta Peter Orehar je opozoril na tragično delitev desnice na vladno SKD in opozicijsko Slovensko ljudsko stranko. Ljudje so zbegani, trpe pa interesi kmetov. Razdeljena desnica bo težko uspela na bližnjih lokalnih volitvah. Kmetom je zaželel uspešno delo tudi predsednik SKD Kranj dr. Peter Vencelj. Kranjskemu kmečkemu gibanju bo predsedoval Ivan Štular, poslanec SLS v bivšem parlamentu. ● P. Metlikovič

Obvestilo urada za begunce

Urad za begunce in priseljevanje vlade Slovenije sporoča, da se je s Kopitarjeve preselil na Riharjevo 38 v Ljubljani. Nove telefonske številke so 154-114 in 155-148, številka faxa pa je 154-338. Uradne ure bodo še naprej v zbirnem centru na Roški, Poljanska 40, vsak ponedeljek, sredo in petek med 9. in 12. uro.

Socialistična stranka Slovenije

Korak do socialdemokratov

Ljubljana, 13. marca - Republiški odbor Socialistične stranke Slovenije in predsedniki območnih odborih so se odločili, da se bodo na aprilskem kongresu odločali o združevanju s Socialdemokratsko stranko Slovenije. Republiški odbor se bo ta teden še enkrat sestal, vendar kaže, da se večina v stranki nagiba za socialdemokrate. Združitev naj bi bila opravljena še pred lokalnimi volitvami. ● J. K.

IZ SLOVENSKEGA PARLAMENTA

Državni zbor naj bi o proračunu razpravljal konec meseca

Ministrski mnogoboj za državni denar

Vlada pretekli teden zaradi neuspelega usklajevanja med ministrstvi ni mogla sprejeti predloga letošnjega državnega proračuna. Ta teden bo skušala najti sporazum in posredovati proračun državnemu zboru.

Ljubljana, 12. marca - Da gre v primeru letošnjega proračuna v vladi za napet in nevaren konflikt med ministri in resorji, kaže tudi slaba volja premiera dr. Janeza Drnovška po zadnji seji vlade. **Zato bo sprejemanje letošnjega proračuna veliko hujši preizkusni kamen za vladno koalicijo kot pretekli teden dokončno izglasovani zakon o omejevanju plač.** Nekateri politiki iz opozicije napovedujejo (ali celo želijo) hude pretrese v vladi in med strankami, ki jo sestavljajo, in poudarjajo, da bo proračun pokazal, da je združba štirih političnih skupin v vladi nenaravna in zelo hitro ranljiva. Kot smo prebrali konec preteklega tedna, tudi napetost v vladi ob sprejemanju zakona o plačah ni bila tako nedolžna in je premier sam svetoval Združeni listi, naj se odloči: ali bo še v vladi ali pa naj se iz nje poslovi. **Proračun ni le finančni, ampak tudi politični dokument, ki bo pokazal, katera politična struja ali skupina, ne le posamezni minister, je močnejša in katera je šibkejša. Gre za ogromen denar, saj bo proračun obračal med 4 in 5 milijard mark kapitala, to pa niso več mačje solze.**

Z napovedanim predlogom proračuna, ali proračunskim memorandumom, kot se zna dokument imenovati, ni nihče zadovoljen. Niti tisti resorji ne, ki so dobili več. Proračun je dobil nekatere nove obremenitve, od skrbi za armado brezposelnih do raznih sanacij in kritja obveznic. Sklenili smo tudi nekatere mednarodne pogodbe, ki jih bo treba "pokriti" tudi z domačim denarjem. Vse dosedanje razprave pa kažejo, **da finančni minister Mitja Gaspari, ki zaradi tega v vladi ta čas ni posebej priljubljen, in je znan kot varčen in nepopustljiv, ne bo pustil bolj odvezati proračunske vreče, pri čemer mu je premier Drnovšek velika opora.**

Največ negodovanja je slišati iz kulturnega in šolskega ministrstva, iz ministrstva za delo, družino in socialno politiko ter iz ministrstva za promet in zveze. Letošnjemu proračunu tudi ne ploskata notranji in obrambni minister. Še najbolj zadovoljen je očitno zunanji minister, ki bo dobil za svoj resor realno več denarja, saj mora zunanje ministrstvo dograjevati svojo predstavniško mrežo na tujem. Pri sprejemanju proračuna se bo pojavila še ena uganka. **Koliko smisla za kompromis bodo imeli poslanci državnega zbora, ki so v bistvu zagovorniki posameznih ministrstev, ministrov, strank in dejavnosti na najvišji zakonodajni ravni, in kako se bo obrnil državni svet. Proračun je eden od zakonov, o katerem morajo razpravljati svetniki. Ti pa so že dvakrat dokazali, da znajo izreči tudi odložni veto.**

● J. Košnjek

Dramatičen poziv kulturnikov

Kulturniki so najbolj ogorčeni nad pičlim proračunskim denarjem. Ministrstvo za kulturo je seznanilo javnost, da bo letos realno dobilo 30 odstotkov manj kot lani in kar polovico manj kot leta 1990. Kultura bi normalno delovala z 9 milijardami tolarjev, dobila pa naj bi jih dobrih 6 milijard. Ob taki vsoti denarja ne bo mogoče nikakršno sofinanciranje dejavnosti, nikakršnih naložb in prireditev, tudi uveljavljenih mednarodnih ne, nobenih spomeniško varstvenih del itd. Bosta lahko preživeli le dve poklicni gledališči, pet jih bo pa treba zapreti. Kulturni delavci pa so z dramatičnim pozivom javnosti povedali, da je slaba država tista, ki tako ravna s kulturo.

V proračunu 291 milijard

Slovenski državni proračun naj bi bil težak 291,3 milijarde tolarjev. Na toliko namreč smejo računati proračunski porabniki. Proračunski prihodki pa naj bi znašali 270 milijard tolarjev, kar pomeni 21,3 milijarde tolarjev primanjkljaja. Pokrili naj bi ga z zadolževanjem doma in na tujem. Nad predlogom odobrenih sredstev se najbolj razburjajo v ministrstvu za delo, družino in socialno politiko, čeprav je za to področje, imenovano učeno socialni transferji, namenjenih okrog 40 odstotkov vsega proračuna, v obrambnem in notranjem ministrstvu, v ministrstvih za šolstvo in kulturo in v prometnem ministrstvu. Vsak od teh je za racionalizacijo, vendar v isti sapi pravi, da je toliko denarja občutno premalo za normalno delo, kaj šele za naložbe in za izpolnitev že sklenjenih pogodb. **Prav nič pa ni govora o javnem nadzoru nad trošenjem proračuna. Za to imajo po svetu tako imenovana računska sodišča. Mi ga še nismo ustanovili, čeprav ga imamo napisanega v ustavi.**

Jutri seja državnega sveta

Predlogi poslancem

Ljubljana, 16. marca - Državni svet nadaljuje s prakso, da predhodno obravnava zadeve, ki so na dnevnem redu državnega zbora. S tem skušajo svetniki vplivati na odločitve državnega zbora in s tem zmanjšati možnost do njihove pravice - odloženega veta.

Na jutrišni seji bo državni svet obravnaval organizacijo svoje strokovne službe in razpravljal o predlogu za izdajo zakona o visokem šolstvu, o predlogu zakona o gozdovih, o predlogu zakona o gospodarskih javnih službah, o predlogu zakona o trgovini, o predlogu za izdajo zakona o varstvu konkurence z osnutkom zakona, o predlogu za izdajo zakona o varstvu potrošnikov, predlog zakona o odvetništvu in predlog za izdajo zakona o varuhu človekovih pravic. ● J. K.

Danes v Ljubljani

Upokojenski protest pred parlamentom

Ljubljana, 16. marca - Zveza društev upokojencev Slovenije organizira danes protest zoper zamrznitev pokojnin. Zbor udeležencev bo ob 10. uri pred halo Tivoli, od koder bodo krenili pred parlament in pred vlado. Delegacija bo izročila posebno izjavo predsedniku vlade dr. Janezu Drnovšku.

Upokojenska zveza pri Slovenski ljudski stranki pa organizira samopomoč upokojencev. Vedno več nas je, pritok v pokojninski sklad pa se manjša, socialno ogroženih je vedno več, pravijo. Prva samopomoč bo organizirana v Ljubljani, kmalu pa tudi po drugih slovenskih krajih. V Ljubljani je vsak dan med 10. in 12. uro mogoče poklicati po telefonu (061) 129-141 (328), ali pa se oglasiti na bežigrajski občini, Linhartova 13, številka sob 324 in 331. ● J. K.

STRANKARSKE NOVICE

Potrč in dr. Pučnik pojasnjujeta

Skupni predlog sprememb zakona o plačah

Ljubljana, 12. marca - Poslanca državnega zbora Miran Potrč (Združena lista) in dr. Jože Pučnik (Socialdemokratska stranka Slovenije) sta obvestila javnost, da sta že uskladila predlog spremembe zakona o plačah. Osnova za predlog so dopolnila Združene liste, upoštevane pa so še dodatne pripombe Socialdemokratske stranke Slovenije glede omejevanja plač poslovodnih delavcev. Potrč in Pučnik upata, da se bo njuni pobudi pridružilo še več poslancev. Obenem Združena lista in Socialdemokratska stranka Slovenije dajeta pobudo za sprejem dveh zakonov: o izvajanju kolektivnih pogodb in o nacionalnem svetu socialnih partnerjev. ● J. K.

Slovenski krščanski demokrati

Zagovorniki združevanja

Ljubljana, 12. marca - Vodstvo Slovenskih krščanskih demokratov čaka izredni kongres Narodnih demokratov, na katerem se bodo slednji odločali o združevanju s krščanskimi demokrati, mirno. SKD je bila tudi organizatorja sestanka desetih desnosredinskih strank, prišlo pa jih je devet. Govora je bilo o povezovanju, združevanju in sodelovanju na lokalnih volitvah. Krščanski demokrati so za hitrejše združevanje, ostali pa so za sodelovanje in povezovanje. SKD je za hitrejši postopek zato, ker se boji, da se bodo vodstva posameznih strank tako utrdila, da potem povezovanje ne bo več mogoče. ● J. K.

Slovenska nacionalna stranka Tržič

Pobuda za organiziranje podmladka

Novi predsednik območnega odbora SNS Tržič je Gabrijel Ravnik.

Tržič, 12. marca - Člani območnega odbora Slovenske nacionalne stranke Tržič so na volilni konferenci v začetku marca sklenili, da bodo delovali skladno s programom in novim statutom stranke, ki je bil sprejet na izrednem kongresu v Ljubljani, za predsednika stranke na državni ravni pa priznavajo Marjana Stiplnika, Zmagu Jelinčiču pa odrekajo poslušnost in ga imajo za diktatorja, ki vsakomur, ki ne uboga njegovih ukazov, grozi z izključitvijo. Tržičani zavračajo vtikanje Jelinčičevih pristašev v delo območnega odbora, kranjskemu območnemu odboru, ki pošilja razna sporočila in pojasnila, pa odrekajo pravico, da se razglaša za deželno organizacijo. Tolmačenja, ki prihajajo iz Kranja, zakaj je treba podpreti Drnovška, zakaj Janša ni dober za obrambnega ministra in da so tisti člani in poslanci, ki so obrnili Jelinčiču hrbet, škodovali nacionalnemu gibanju in jim gre za oblast (nekateri naj bi bili aktivni člani ZKS in ZSMS) in so po Jelinčičevi zaslugi z izvolitvijo v državni zbor prišli do dobrega standarda, so za tržiški območni odbor nesprejemljiva.

Za novega predsednika območnega odbora Tržič je bil izvoljen Gabrijel Ravnik (nasledil je Braneta Eržena, ki je poslanec državnega zbora) in je po novem statutu avtomatično član sveta stranke na državni ravni. Tržičani predlagajo ustanovitev podmladka Slovenske nacionalne stranke (statut se že pripravlja), prav tako pa so pobudniki za združevanje desnice za bližnje lokalne volitve. V prostorih bivše davčne uprave v Tržiču (občinska hiša, vhod 4) so dobili svoj prostor. Uradne ure bodo vsak ponedeljek in četrtek med 17. in 19. uro (telefon 53-051, interna 28). Na občini bo imel svojo poslansko pisarno tudi poslanec državnega zbora Brane Eržen. ● J. Košnjek

GORENJSKI GLAS

Ustanoviteljі in izdajatelj: Časopisno podjetje GORENJSKI GLAS KRANJ

Uredniška politika: neodvisni nestrankarski politično informativni poltednik s poudarkom na dogajanjih na Gorenjskem / **Predsednik časopisnega sveta:** Ivan Bizjak / **Direktor in glavni urednik:** Marko Valjavec / **Odgovorna urednica:** Leopoldina Bogataj / **Novinarji in uredniki:** Helena Jelovčan, Jože Košnjek, Lea Mencinger, Stojan Saje, Darinka Sedej, Vilma Stanovnik, Marija Volčjak, Cveto Zaplotnik, Danica Zavrl - Žlebir, Andrej Žalar, Štefan Žargi / **Lektoriranje:** Marjeta Vozlič / **Fotografija:** Gorazd Šinik / **Priprava za tisk:** Media Art, Kranj / **Tisk:** Podjetje DELO - TČR, Tisk časopisov in revij, Ljubljana / **Uredništvo:** Moše Pijadeja 1, Kranj, telefon: 211-860, 211-835, telefax: 213-163 / **Naročnine, uprava, propaganda, oglasi:** Bleiweisova 16, Kranj, telefon: 218-463, telefax: (064) 215-366 / **Mali oglasi:** telefon: 217-960 - sprejemamo neprekinjeno 24 ur dnevno na avtomatskem odzivniku; uradne ure: vsak dan od 7. do 17. ure / Časopis izhaja ob torkih in petkih. Naročnina: trimesečni obračun - individualni naročniki imajo 20 odstotkov popusta. Za tujino: letna naročnina 140 DEM. Oglasne storitve: po ceniku. Prometni davek po stopnji 5 odstotkov v ceni časopisa (mnenje RMI 23/27-92).

IZ GORENJSKIH **PARLAMENTOV**

Skupščina bo odločala o poslovnem času

Okrepčevalnice do desetih ali enajstih?

Vsi gostinski lokali v večstanovanjskih stavbah z različnimi lastniki odprti le do desetih zvečer, (ostale) okrepčevalnice pa - odvisno od odločitve skupščine - do desetih ali do enajstih.

Radovljica, 12. marca - Izvršni svet je na zadnji seji določil predlog odloka o poslovnem času v občini, o katerem bodo zbori občinske skupščine razpravljali in odločali na zasedanju 7. aprila.

V radovljiški občini so sedaj veljavni odlok o poslovnem času sprejeli pred štirimi leti, vendar so ga pred dvema letoma spremenili tako, da so podaljšali poslovni čas za okrepčevalnice, gostilne in penzione. Ker se je v zadnjem času število okrepčevalnic precej povečalo, so se predvsem stanovalci iz blokov, v katerih poslujejo tudi okrepčevalnice, začeli pritoževati zaradi hrupa oz. kalitve nočnega miru. To je bil tudi povod, da so v občini najprej predlagali spremembo odloka; potlej ko je skupščina zavrnila predlog, pa so se odločili za nov odlok. Zbori občinske skupščine so osnutek že obravnavali na marčevskem zasedanju in sklenili, da naj izvršni svet pripombe prouči in jih upošteva pri pripravi predloga odloka. Tržna inšpekcija je na osnutek pripomnila, da ne bi bilo umestno, če bi z odlokom poenotili poslovni čas trgovin in posebej gostinskih lokalov v trgovsko-turističnih centrih. Ker odlok določa le minimalni čas, ne pa tudi maksimalnega, naj se podjetja in obrtniki sami odločajo o poslovanju nad minimalnim časom. Inšpekcija je tudi proti varianti, da bi okrepčevalnice poslovale do enajstih zvečer, in sicer zato, ker večina nudi le pijačo; meni pa, da bi minimalni poslovni čas določili tudi za turistične poslovalnice. Obrtna zbornica Radovljica je predlagala dvoje: da bi slaščičarne poslovale do desetih zvečer in da bi bile okrepčevalnice odprte do enajstih zvečer.

Ko je izvršni svet na zadnji seji obravnaval pripombe iz skupščinske razprave, jih je v glavnem upošteval, le pri predlogu, do kdaj naj bi bile odprte okrepčevalnice (do desetih ali enajstih zvečer) je zaradi različnih mnenj odločitev prepustil skupščini. Ker je bilo na zadnjem skupščinskem zasedanju postavljeno tudi vprašanje, ali določba, da so gostinski obrati v stanovanjskih stavbah lahko odprti najdlje do 22. ure, velja tudi za enostanovanjske zasebne stavbe, je izvršni svet to natančneje določil in sklenil, da velja le za gostinske lokale v večstanovanjskih stavbah z različnimi lastniki.

Na vprašanje enega od poslancev, kdaj je gostinski lokal zaprt - tedaj, ko je prazen ali ko je zaklenjen, je tržna inšpekcija pojasnila takole: če v lokalu ni izrecno objavljen skrajšani čas točenja pijač in strežbe hrane, ima gost pravico naročiti, dokler je lokal odprt, hrano ali pijačo pa v miru pojesti in popiti, čeprav se lokal medtem že zapira. Na skupščinskem zasedanju je bilo tudi več pripomb, da se banke odpirajo prepozno. V banki so pojasnili, da v večjih krajih začnejo poslovati ob sedmih zjutraj, medtem ko so se za podaljšanje poslovnega časa v manjših krajih pripravljeni dogovarjati le na podlagi konkretnih zahtev in pripomb.

Po sedaj veljavnem odloku so okrepčevalnice lahko odprte najdlje do polnoči, v petki, sobotah, pred državnim praznikom in na praznik pa do enih zjutraj. Če bo obveljal predlog izvršnega sveta, bodo po novem gostinski lokali v večstanovanjskih stavbah z različnimi lastniki lahko odprti le do desetih zvečer, ostale okrepčevalnice - odvisno od odločitve skupščine - do desetih ali enajstih, restavracije, penzioni, gostilne in okrepčevalnice, ki nudijo tudi hrano (pizzerije) do polnoči, v sobotah, nedeljah, pred državnimi prazniki in na praznik do enih, slaščičarne do desetih zvečer, kavarne do polnoči, nočni lokali pa do štirih zjutraj. ● C. Zaplotnik

Spremenjen odlok o poslovnem času

Uro dalj odprte gostilne

Tržič, 15. marca - V teh dneh pričakujejo objavo odloka o spremenjenem poslovnem času v občini Tržič v Uradnem listu, ki bo osem dni zatem začel tudi veljati. V letnem času se poslovni čas gostinskih lokalov podaljšuje za eno uro. Na novo so določene tudi kazni za kršilce predpisov.

V tržiški občini že dalj časa traja polemika glede dolžine poslovnega časa gostinskih lokalov. Gostinci so se zavzemali za podaljšanje obratovanja, posebej v turistični sezoni, prebivalci iz okolice lokalov pa so temu nasprotovali zlasti zaradi hrupa in onesnaževanja. Če se izrazimo po športno, je zmaga po prvi tekmi ostala na strani prirediteljev. Tržiška skupščina je namreč med zadnjim zasedanjem sprejela spremembo odloka o poslovnem času gostinskih obratov, po katerem naj bi se začeli tudi kmalu ravnati.

Po novem odloku bodo v letnem času - od konca marca do konca septembra - lahko gostinski obrati v občini Tržič odprti za uro dalj kot doslej. To pomeni, da bodo okrepčevalnice, bifeje, slaščičarne in kavarne zapirali najkasneje ob 23. uri, uro pozneje restavracije in gostilne, bare in druge nočne lokale pa ob 3. uri. Tako podaljšanje poslovnega časa je predlagala Sekcija za gostinsko dejavnost pri Zbornici obrti in podjetništva v Tržiču, podprla pa jo je tudi Komisija za turizem pri izvršnem svetu, saj si v letu turizma obetajo boljši obisk.

Na novo so odmerili tudi denarne kazni za kršilce predpisov o poslovnem času. Če ni določen oziroma priglašen poslovni čas, če se posluje v nasprotju z njim, ali če je lokal zaprt brez soglasja, lahko kaznujejo pravno osebo ali samostojnega obrtnika s 1.000 do 20.000 SIT. Na kraju lahko izterjajo 1.000 SIT kazni od odgovorne osebe in 2.500 SIT od pravne osebe oziroma obrtnika, ki nima vidno označenega poslovnega časa. ● S. Saje

Seja jeseniškega izvršnega sveta

Vrbnje bodo gradili deset let

Jesenice, 15. marca - Na seji jeseniškega izvršnega sveta so sprejeli poročilo projektnega sveta za zazidalni načrt Vrbnje. Zahteven projekt bodo predvidoma uresničevali deset let. Za prevoze šoloobveznih otrok ni več denarja. Podružnične šole na Hrušici ne bo.

Na seji jeseniškega izvršnega sveta so obravnavali poročilo sekretariata za obrambo na Jesenicah, ki ugodno ocenjuje delo in razmere na področju zaščite in reševanja za minulo leto. Občinski štab za civilno zaščito je lani posredoval ob obvestilu občana, da skale na Razgledni poti ogrožajo stanovanjsko hišo in tedaj, ko je zagorel travnik na tromeji. V obeh primerih so uspešno posredovali in ni bilo materialne škode. Poročilo sekretariata bodo obravnavali vsi trije zbori skupščine občine.

Jeseniški izvršni svet je na minuli seji obravnaval tudi delo projektnega sveta za zazidalni načrt Vrbnje. Vrbnje je zahteven projekt: del območja predstavlja blagovno trgovski center s prosto in carinsko cono in zato, ker je projekt vključen tudi v mednarodni program, ga morajo kvalitetno in hitro uresničevati. Projektni svet je že izdelal predinvesticijski elaborat. Za urejanje Vrbnja so ocenjeni stroški 2 milijardi 330 milijonov tolarjev, največ stroškov pa odpade na zemljišča in primarne komunalne naprave. Projekt bodo uresničevali postopoma in najmanj naslednjih deset let. Ko so izbirali ponudbe za projekte za območje zazidalnega načrta Vrbnje, so izbrali Projektivno podjetje Kranj in Slovenske železnice - projektivno podjetje Ljubljana. Ker gre za investicijsko zelo zahteven projekt, bodo morali izdelati tudi investicijski program. Zato je sklad stavbnih zemljišč predhodno namenil 3 milijone tolarjev za pripravljalna dela.

Člani izvršnega sveta so dobili tudi odgovor sekretariata za gospodarstvo in negospodarstvo na delegatska vprašanja in pobude ob problemu prevozov tistih učencev in malih šolarjev, ki po zakonu niso upravičeni do brezplačnih prevozov v šolo ali vrtec. Člani izvršnega sveta so se zavedali nepopularne odločitve, da naj starši prispevajo del stroškov za prevoze. Stroški za prevoze učencev, ki so oddaljeni od šole oziroma vrtca manj kot 4 kilometre, so ocenjeni na 6 milijonov 831 tisoč tolarjev, kar pa nikakor ni zanesljiv znesek. Občina je pripravljena prispevati del sredstev za tiste družine, ki tega nikakor ne zmorejo, a za subvencijo je zaprosilo le nekaj staršev, ki imajo svoje otroke na osnovni šoli Polde Stražišar Jesenice.

Na pobudo, da se proučijo možnosti za gradnjo podružnične šole na Hrušici, na občini odgovarjajo, da bi bila v nekaj prihodnjih letih na Hrušici res lahko popolna osnovna šola, a število šoloobveznih otrok se zmanjšuje. Obenem pa ni nikakršnih finančnih možnosti za gradnjo novega šolskega prostora in jih verjetno še nekaj prihodnjih let ne bo. ● D. Sedej

Zasedanje zborov skupščine občine Ljubljana - Šiška

Spet zaplet: zaključni račun

Potem ko so "spravili pod streho" kadrovske spremembe, se je zapletlo pri predlogu odloka o zaključnem računu proračuna za leto 1992.

Ljubljana - Šiška, 15. marca - Do morda pričakovanega zapleta zaradi sklepčnosti že na začetku na zasedanju zborov občinske skupščine Ljubljana - Šiška v četrtek ni prišlo. Delegati, predvsem iz LDS in SDP so pri razpravi o dnevnem redu sicer oporekali uvrstitvi na dnevni red predlogu odloka o zaključnem računu proračuna občine za leto 1992, niso pa imeli pripomb na predloženi potek in predloge o kadrovskih spremembah v izvršnem svetu.

Tako so z večino glasov sprejeli ugotovitveni sklep o prenehanju funkcije članoma izvršnega sveta Marjanu Staniču, za obrambo in sekretarja Sekretariata za obrambo ter Mihaeli Logar, članici IS za kmetijstvo in sekretarki Sekretariata za kmetijstvo. Izvolili so tudi nove člane izvršnega sveta in sicer mag. Jožeta rekla za področje družbenih dejavnosti, Saša Bosniča za kmetijstvo in Leopolda Kneza za obrambo. Saša Bosniča so tudi imenovali za sekretarja Sekretariata za kmetijstvo, Leopolda Kneza pa za sekretarja Sekretariata za obrambo.

Do zapleta pa je prišlo takoj za tem, ko naj bi razpravljali in sklepali o predlogu odloka o zaključnem računu proračuna občine za leto 1992. Delegati iz LDS in SDP so očitali sestavljalcu, da je zaključni račun nepregleden, neprimerljiv z letom prej, premalo obrazložen z nameni porabe denarja in, kot je bilo rečeno, "vzbuja" preveč dvomov, da je vse res in prav. Zahtevali so, da zaključni račun obravnavajo po dvofaznem postopku in naj se uvrsti zato na dnevni red zasedanja v četrtek kot osnutek odloka. Ker pa predlagatelj takšne pobude ni sprejel, so delegati iz obeh strank zapustili sejo in s tem povzročili nesklepčnost zasedanja zborov skupščine.

Očitno je torej, da spori med strankami v skupščini po februarski nesklepčni seji še niso zglajeni. Zanimivo ob tem je mnenje, ki ga je bilo slišati iz izvršnega sveta, da le-ta nima problemov za redno in normalno delo. Kar pa zadeva skupščino, bo najbrž že naslednji sklic zasedanja pokazal, kako se zdaj odvijajo merjenja političnih sil v skupščini. ● A. Žalar

Sindelfingen pri Stuttgartu, 13. marca - V soboto je Slovensko športno in kulturno društvo Triglav Sindelfingen, ki je praznovalo 20. obletnico svojega delovanja, obiskala delegacija občine Škofja Loka. Škofjeloški župan Peter Hawlina, ki je delegacijo vodil, je ob tej priložnosti izročil predsedniku društva tudi lipo z željo, da bi uspevala tako dobro, kot deluje to slovensko zdomsko društvo. Več o obisku v petek. Š. Ž.

Predlog krajevne skupnosti Radovljica

Nova ulica po Stanku Lapuhu

Radovljica - Svet krajevne skupnosti Radovljica predlaga, da bi novo ulico na južnem delu Radovljice imenovali po pokojnem profesorju Stanku Lapuhu. Včeraj naj bi o predlogu razpravljal občinski izvršni svet, odločila pa bo skupščina na enem od prihodnjih zasedanj.

Na južnem delu Radovljice je po veljavnem zazidalnem načrtu predvidena izgradnja dvanajstih stanovanjskih stavb, ena med njimi je tudi že končana. Do zazidljivega območja je mogoče priti samo po novozgrajeni ulici, ki se na Ulici Simona Gregorčiča pri hišni številki 18a odcepi in strmo poteka do zazidljivih parcel. V krajevni skupnosti Radovljica so po enomesečni javni razgrnitvi sprejeli predlog, da bi ulico poimenovali po pokojnem profesorju Stanku Lapuhu, ki je bil narodno zaveden pedagog, zgodovinar, geograf, matematik. Odlično je obvladal latinščino, grščino in več evropskih jezikov, ukvarjal pa se je tudi s poezijo, prozo in lovstvom. ● C. Z.

Ustanovljena Federacija sindikatov transporta in prometa

Brnik, marca - Na Letališču Brnik je bila pred kratkim ustanovna skupščina nove sindikalne organizacije, Federacije sindikatov transporta in prometa. Ustanovitelji, Sindikati cestnega prometa Slovenije, Sindikat pristaniških delavcev, Sindikat podjetja Aerodrom Ljubljana in Samostojni sindikat delavcev kontrole letenja, so predstavili programske usmeritve novonastale federacije. Med njimi je osnovni cilj izdelava kolektivne pogodbe za dejavnost transporta in prometa ter nadaljnje povezovanje v mednarodne sindikalne organizacije.

Na ustanovni skupščini je bilo moč slišati niz očitkov na račun obeh največjih sindikalnih organizacij, češ da sta zlasti politično usmerjeni in ne moreta zadostiti zahtevam delavcev, ki jih ta čas zanima le, kako bodo uspeli preživeti ob vse hujših pritiskih s strani ekonomskih in političnih avtoritet.

Pohod na Porezen

V sodelovanju s Planinskim društvom Cerkno, brigado Srečka Kosovela, Gorenjskim vojnim področjem, Ing. bat. XXXI divizije bo Organizacijski odbor organiziral pohod na Porezen, ki bo v nedeljo, 21. marca 1993. Pohod je organiziran v spomin na padle v boju na Poreznu in okolici v dneh 24. in 25. marca 1945. Pri spomeniku - grobnici na vrhu Porezna bo ob 11. uri komemoracija s prižigom žare in polaganjem venca. Pohod bo ob vsakem vremenu in bo organiziran iz smeri Cerkno, Železniki, Podbrdo, Jesenice in Petrovo Brdo.

Zdravljenje v Moravskih Toplicah

Društvo invalidov Kranj obvešča, da bo zaradi velikega zanimanja za zdravljenje v Moravskih Toplicah, organizirano še dodatno, osemdnevno zdravljenje, in sicer od 16. do 23. aprila 1993. Vplačila sprejemajo v pisarni društva v Kranju, Begunjska 12, tel.: 212-712.

Posvetovanje Organizacija, informatika, kadri

Kranj - Fakulteta za organizacijske vede iz Kranja pripravlja 1. in 2. aprila v portoroškem Avditoriju 12. posvetovanje organizatorjev dela z naslovom Organizacija, informatika, kadri pri lastninskem preoblikovanju podjetij. Značilnost letošnjega posveta sto številni aktualni, strokovni referati in nizka kotizacija (12.600 tolarjev). ● H. J.

3. številka IKS-a prinaša:

- **Kam je izginilo Telekomovo premoženje?**
- **Vrhunska prevara s fantomskim podjetjem**
- **Iskra Terminali: presežni delavci so uspeli**
- **V Eleku so "delili" delnice**
- **Kazenska ovadba zaradi primera Unitel**
- **Delo sindikata v Gorenjskih oblačilih**
- **Presežki bodo tudi v VVZ Kranj**
- **Izpolnjevanje davčnih napovedi**

KOCKA TRGOVINA S POHIŠTVOM Sp. Besnica 81
PREMIŠLJUJETE O NAKUPU POHIŠTVA ALI BELE TEHNIKE
Pokličite ☎ 064/403-871

Zbor krajanov - NE

Pričakujem, da se bo zadeva razpletla z razumevanjem in pomiritvijo vseh in nenazadnje z razumljivo razlago ter sporazumnim dogovorom. Začetek zapleta, ki ta trenutek še ni končan, je zanimiv, nenazadnje vreden osvetlitve na ta način tudi zato, ker je lahko poučen še kje. Nenazadnje so, gledano dolgoročno, v krajih in današnjih krajevnih skupnostih problemi, želje, potrebe, kjer bo skupno in enotno reševanje ter predvsem zaupanje in razumevanje krajanov osnovni pogoj za uresničitev. Na način, kot je to ta trenutek v krajevni skupnosti Blejska Dobrava v jeseniški občini pa si težko predstavljam, kako bodo krajani zaupali vodstvu, le-to pa brez krajanov najbrž ne bo kos še tako enostavni akciji.

Kratek rok za podpis pogodbe za naročilo telefonskega priključka je bil (recimo) samo še ena kaplja, da se je vse skupaj prelilo čez rob. Ogorčenje je nastalo, potem ko je predsednik KS zavrnil zahtevo po zboru krajanov, ki ga sicer tudi o drugih vprašanjih in delu KS, (menda) ni bilo že več let. Seveda so se krajani, kakšnih 60 jih je bilo, potem zbrali samoiniciativno, imenovali poseben odbor, ki zdaj ponovno zahteva od predsednika sklic zbora krajanov. Razumljivo, da v razpravi neuradnega zbora v petek ni bilo slišati pohval vodstvu in delu KS. Nenazadnje pa tudi ni bilo možnosti za objektivno presojanje, saj od vodstva KS ni bilo nikogar, ki bi jim lahko oporekal. Zato je ta trenutek poznana ena stran medalje o delu KS in načinu precej neugledna. Ko bo razkrita celotna slika z obeh strani, naj bi se stvari ne le okrog sedanjega problema telefonije na Blejski Dobravi, ampak tudi o uresničevanju programa in nenazadnje o načrtih za jutri, razpletle. Prav bi bilo tako!

"Dobrodelna" izkušnja z Blejske Dobrave, ki je ne gre nikjer "posnemati", pa ima svoj moto: Zbor krajanov - NE ni (tabu) prepovedana odločitev (glede na oceno pač). Ima pa veliko težo in lahko tudi odgovorno tveganje, ko največkrat popravnega izpita ni. Posledice pa potem še nekaj časa lahko čutijo tudi tisti, ki so se pripravljeni sporazumevati drugače; predvsem pa kraj. ● **A. Žalar**

Zbor krajanov v KS Brezje

Vrtec bo v Domu krajanov Brezje

Brezje, 15. marca - Na zboru krajanov KS Brezje v soboto so najprej podelili priznanja Jelki in Rudiju Praprotnik oziroma trgovini Krona, Meti in Ivanu Zagradišnik oziroma gostišču Zvon ter Alojzu Šuštaršiču. V nadaljevanju je bilo potem razčiščeno, da očitki o nelegalnih volitvah in izvolitvah v KS niso bili utemeljeni oziroma upravičeni (ampak žaljivi) in nenazadnje je tudi predsednik sveta KS z opravičilom popravil oceno z zadnjega zbora, da v 40 letih v KS ni bilo nič narejenega.

Dobro gospodarjenje in dosledno uresničevanje programov je bilo značilno za KS v letu 1990, lani in predlanskim. Urejanje cest s sodelovanjem in udeležbo krajanov se je začelo že prvo leto. Denar iz samoprispevka so gasilci dobili za vodni bazen na Dolenjah, v KS so urejali pločnik, ob pripravi ureditvenega načrta in rednih vzdrževalnih delih pa je bilo še nekaj predvsem cestnih akcij in urejanja mostov.

Čeprav bi na zboru v soboto pričakovali morda malo večji obisk, je bila zato razprava zelo konkretna in vsebinsko spodbudna. Na zboru so se strinjali, da se sedanji Dom družbenih organizacij preimenuje v Dom krajanov Brezje in v njem bo 1. septembra letos odprt tudi vrtec. Glede slednjega ni več ugibanj in so tudi vsa zagotovila v občini, da bodo v njem otroci od 3. do 6. leta. Do maja naj bi na Brezjah obnovili asfaltno prevleko, za pokrito avtobusno postajališče na Črnivcu pa bodo v KS skušali sami najti rešitev, saj je odgovor iz občine negativen. Čeprav ni izgledov, da bi kaj kmalu dobili pločnik še na drugi strani ceste Črnivec - Brezje, pa bodo poskušali, da bi bil le-ta zgrajen vsaj v podvozu. Podprli so tudi ureditev ozvočenja na pokopališču in ureditev žarnega zidu na njem.

Odločno pa so v razpravi ponovili stališče, da v zvezi z avtocesto ne sme biti cestninske postaje na Breškem polju (o trasi bo še razprava), da bodo, če bo treba, fizično po letu 1995 preprečili odlaganje odpadkov na sedanjem odlagališču in da bi v okviru ureditvenega načrta Brezij veljalo čimprej poskrbeti za sanitarije in okrepčevalnico. Oživitev kulturne dejavnosti v društvu pa je tudi skupna želja v KS. ● **A. Žalar**

Velikonočna izložba - Steklo SKOK, trgovina na debelo in drobno, ki je bila konec minulega leta odprta v Prešernovi ulici 17 v Kranju, je poskrbela za predvelikonočno izložbo. V trgovini, ki je bogato založena s steklom in kristalom ter posodo za gospodinjstva, steklenino in porcelanom za gostinstvo, imajo že tudi lončene modle - potičnice. Svetujemo Vam, da se oglasite v trgovini; prepričani smo, da boste našli tisto, kar Vam bo prišlo prav za Veliko noč ali gospodinjstvo. Trgovina je odprta vsak dan od 8. do 19. ure, ob sobotah pa od 8. ure do 12.30. Vse kar vas zanima pa boste zvedeli tudi po telefonu na številki 221-202. Velikonočno izložbo je pripravil mojster Janez Košnik.

KAJA
Likozarjeva 15
Kranj
STRANKE OBVEŠČAMO, DA
IMAMO NA ZALOGI
*DEKLIŠKE OBHAJILNE OBLEKE IZ UVOŽENEGA MATERIALA, BELE ČEVLJE IN LASNE OKRASKE
* FANTOVSKE OBHAJILNE OBLEKE, SRAJCE IN ČEVLJE
* DEKLIŠKE KOMPLETE IN FANTOVSKE OBLEKE ZA BIRMO
NUDIMO VAM MOŽNOST NAKUPA V DVEH OBROKIH, KOLIČINE SO OMEJENE, ZATO VAS VABIMO, DA NAS OBIŠČETE VSAK DAN OD 8. DO 19. URE, V SOBOTAH OD 8. DO 12. URE.

Krajevna skupnost Preddvor

Soudeležba pri vseh večjih delih

Glavna letošnja akcija bo obnova cerkve sv. Miklavža na Možjanci, v Preddvoru pa bodo urejali pokopališče in okolico Doma.

Preddvor, 15. marca - Na območju celotne krajevne skupnosti Preddvor, predvsem pa v posameznih vaseh, je bilo v zadnjih desetih letih kar 33 večjih akcij iz programa tako imenovane komunalne infrastrukture. V samem Preddvoru pa je bila največja nedvomno obnova Doma krajanov, kjer dela zdaj zaključujejo. Značilnost vse dosedanjih akcijah v tej krajevni skupnosti v kranjski občini pa je bila, da so pri vsaki z delom in denarjem sodelovali krajani. Takšna je usmeritev v krajevni skupnosti tudi v prihodnje in za načrte tja do leta 1995.

Zdaj imajo v Domu tudi prostorno in urejeno knjižnico.

Za letos je svet krajevne skupnosti program del že sprejel. Med nedavnim obiskom sta predsednik sveta KS **Uroš Premru** in **Jože Zorman**, predsenik gospodarske komisije ter hkrati delegat v zboru krajevnih skupnosti občinske skupščine, poudarila, da bo glavna in hkrati tudi najbolj zahtevna akcija na Možjanci.

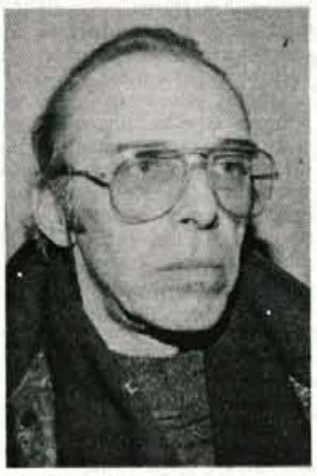

Uroš Premru

Jože Zorman

"Streha na cerkvi sv. Miklavža na Možjanci je že obnovljena, letos pa se nameravamo lotiti najprej del na odvodnjavanju ter sanacije temeljev. Seveda bodo dela potekala v več fazah in nazadnje bomo uredili tudi fasado oziroma pleskarska dela na zvoniku. To bo akcija, pri kateri bodo z deli in denarjem sodelovali krajani Možjance, akcijo pa nameravamo prijaviti na razpis za občinska sredstva."

Drugo večjo akcijo pa načrtujejo na pokopališču v Preddvoru in sicer na novem delu. Po načrtu hortikulturne ureditve, ki ga je pripravil Janez Vidovič pa nameravajo urediti tudi spomenik žrtvam druge svetovne vojne zraven mrliških vežic. V okviru celovite ureditve tega dela pa bo Turistično društvo, če bo uspešno pri pripravi letošnje Kmečke ohceti, obnovilo srednjeveški obokan mostiček pri cerkvi, krajevna skupnost pa ima v programu ureditev parkirnega prostora pri lipah.

"Po lanski izgradnji prizidka, ko smo na ta način dobili prostor za gorivo, prostore za tri lokale, sejno sobo, garderobo za igralce, kulisarno in urejeno knjižnico, nas zdaj v Domu čakajo še nekatera drobna notranja dela (zidne obloge in vrata) ter ureditev okolice s parkirnimi prostori. Akcija, s katero bi veljalo tudi čimprej začeti, vendar so letos izgledi z denarjem slabi, pa je tudi celovita obnova cerkvice na sv. Jakobu. Sicer pa, kot rečeno, bodo tovrstna obnovitvena dela, tako na Možjanci, kot v Preddvoru (streha na farni cerkvi) in sv. Jakobu v prihodnjih letih potekala etapno."

V tako imenovanem širšem programu krajevne skupnosti, ki je usklajen s turistično usmeritvijo tega dela kranjske občine, pa imajo v krajevni skupnosti opredeljeno **pod nujno** še rekonstrukcijo ceste s pločnikom skozi Preddvor, pločnik do šole, javno razsvetljavo, nadaljevanje regulacije potoka Suha od cerkve do izliva v Kokro in kanalizacijo. To pa so načrti, ki jim z lastnim delom in prispevkom ne vidijo rešitve; posebej še kar zadeva kanalizacijo. ● **A. Žalar**

Prostorsko ureditveni pogoji za območje Krvavca

Podpora - prednost pa ima voda

"Nič nimamo proti načrtovani ureditvi Krvavca in krajev pod njim, vendar pa mora imeti prednost rešitev problema glede zdrave pitne vode."

Cerklje, 15. marca - Razgrnjeni osnutek prostorsko ureditvenih pogojev za ureditev območja Krvavca, ki je na ogled, in se zdaj zbirajo mnenja in pripombe o njem glede na prihodnje opredelitev po krajevnih skupnostih Poženik, Zalog, Cerklje, Grad, Šenturska Gora, so v petek zvečer na zboru krajanov in predstavnikov vodstev iz teh krajevnih skupnosti podprli. Edini pogoj, da se na ureditvenem območju Krvavca sploh začne kaj dogajati, pa je zagotovitev in rešitev trenutno problematične in oporečne pitne vode.

Problematika zaradi sedanjih težav z vodo je bila pravzaprav osrednja nit srečanja in razprave o osnutku prostorsko ureditvenih pogojev za ureditveno območje Krvavca. S tem v zvezi so krajani z zanimanjem sprejeli tudi razlago direktorja RTC Krvavec **Franja Kreačiča**, da so na Krvavcu poskrbeli za vse, da ne pride do onesnaženja (ogrevanje na elektriko, pranje v dolini, skrb za čiščenje odpadkov...). Tudi smučarji niso tisti, in turisti v 300 posteljah ne, ki bi fekalno ogrožali celotno območje, kar je posredno potrdil na razpravi tudi g. Ferjančič z Geološkega zavoda. Če bi bilo to res, potem bi morali imeti že lep čas na celotnem območju neoporečno pitno vodo, saj je Krvavec že nekaj zim zapored brez smučarije. Res pa je, da zdaj intenzivno pripravljajo načrte, da bi do prihodnje sezone na njem umetno zasnežili 24 hektarov smučišč.

Tudi tem načrtom na zboru krajani niso oporekali. Zanimiva in pomirljiva hkrati pa je bila razlaga g. Ferjančiča, ki je pojasnil, da je glavni problem pitne vode neurejno zajetje. Dela in dodatno vrtanje, kar naj bi bilo opravljeno letos (dogovor med občinama Domžale in Kranj in Vodovodoma Domžale in Kranj) pa naj bi rešilo ta problem. Tako se je nazadnje izoblikovala ocena, da je veliko bolj kot umetni sneg (ki naj bi Krvavcu in območju dal ekonomsko spodbudo ne pa ga ekološko ogrozil) problematična prometna ureditev. Ceste, posebno glavna od Brnika proti Krvavcu skozi vasi, je nemogoča. Zato bodo na primer v krajevni skupnosti Cerklje še letos skušali zgraditi pločnik od bencinske črpalke do Policije.

Srečanje na zboru v petek v Cerkljah je bilo tako predvsem uvodna razlaga razgrnjenega osnutka dokumenta. Zdaj naj bi po krajevnih skupnostih ob pomoči občinskih strokovnih služb, kar je zagotovil sekretar sekretariata za urbanizem gradbene in komunalne zadeve Miha Perčič, stekla razprava s konkretnimi razmišljanji, mnenji, pripombami, vprašanji. Očitno pa je, da krajani nimajo nič proti jutrišnji opredelitvi turizma na Krvavcu in pod njim, pač pa je njihova zahteva takšna ureditev, da bodo čimprej imeli zdravo pitno vodo. ● **A. Žalar**

Club GAULOISES BLONDES

"Pesmi ljubezni" za ureditev igrišča

Visoko - Tretji koncert slovenske turneje Pesmi ljubezni, ki ga prirejata Meggi Tours in Ananda - Studio Radost, ki ga vodi Marija Kos, bo v petek, 26. marca, v dvorani doma na Visokem. Gorenjski glas bo sopokrovitelj koncerta, katerega izkupiček bo namenjen za dograditev igrišča za Vrtec Janček Visoko. V odboru za prireditev so tudi predstavniki KS Visoko is Osnovne šole Matija Valjavec iz Preddvora. Marija Kos je že napovedala, da se bodo vsi nastopajoči odpovedali honorarju, sicer pa bodo na koncertu nastopili Braco Koren, Irena Vrčkovnik, Andrej Blumauer, Ansambel Nagelj, Brigita Vrhovnik in Jožica Kališnik z Miho Dovžanom, kvartet Jutro z Jezerskega in oktet Klas iz Predoselj ter otroci vrtcev Visoko, Preddvor in Jezersko. Posebnega gosta pa izbirajo bralci Gorenjskega glasa. Predloge pošljite do 19. marca na Gorenjski glas Kranj. Vstopnice za koncert so že v prodaji v trgovini Mercator na Visokem in v Agenciji Meggi Tours v Kranju. ● **A. Ž.**

PRITOŽNO KNJIGO, PROSIM

Ni prostora za rože

Kranj, 15. marca - Telefonsko sporočilo v soboto iz Kidričeve 3 v Kranju bi lahko primerjali kar s Klicem v sili. Ko smo se oglasili, smo si pravzaprav oddahnili, da ne gre za najhujše, nad čustveno stisko in dejanjem pa se gre vendarle zamisliti.

Pred 31 leti se je hišni svet na Kidričevi 3 odločil, da ob stanovanjskem bloku zasadi vrtnice in tudi nekaj magnolij, ki so tako več kot tri desetletja krasile zelenico. Še posebej skrbno sta jih negovala zakonca Rugale, ki sta zdaj tudi lastnika stanovanja. Potem pa sta letos dobila obvestilo iz Domplana, da morata vrtnice v sedmih dneh odstraniti. Ker gredica z vrtnicami ni njuna, sta o tem seznanila ostale stanovalce oziroma sedanje lastnike in najemnike stanovanj. Niso se ravno razveselili takšne odločitve iz Domplana. Vendar sta obvestila Domplan, da bosta vrtnice odstranila takoj, ko bo zmrzal odnehala.

Najemniku stanovanja, ki se je vselil v blok pred približno letom dni, pa se je čakanje očitno zdelo predolgo, zato se je v soboto dopoldne sam lotil tega za stanovalce ne ravno prijaznega posega. Vrtnice in magnolija so se morale umakniti prehodu za spravilo drv, ki so ob bloku. Zakaj so bila pred časom brez seznanitve stanovalcev nasilo obžagana drevesa, ne ve nihče. Ob tem, da je bila sobotna nasilna odstranitev lahko bolj podobna razdejanju in da za rože ob tem bloku ni prostora, imajo odgovor najbrž v Domplanu v Kranju. ● **A. Ž.**

Zimske igre specialne olimpiade

Olimpiada zmagovalcev

Več kot sto tekmovalcev je sodelovalo na tretjih zimskih igrah na Pokljuki, ki štejejo kot izbirna tekmovanja za specialno olimpiado v Schladmingu. Gre za športne igre duševno prizadetih, gibanje, ki ga je v šestdesetih letih začela družina Kennedy.

Pokljuka, 11. marca - Gibanje je opredeljeno kot poseben športno-socialno-kulturni program za osebe z motnjami v duševnem razvoju. Vanj je vključenih 60 držav z vseh celin in več kot 22 milijonov tekmovalcev. Slovenija je sodelovala že pred osamosvojitvijo, odtlej pa je polnopravna članica in ima tudi svoj nacionalni olimpijski komite. Zmagovalci iz tekmovalnih disciplin na Pokljuki pojdejo prihodnji teden na olimpiado v Schladming.

Na izbirna tekmovanja za specialno zimsko olimpiado na Pokljuko so pripeljali več kot sto tekmovalcev, večinoma gojencev zavodov za delovno usposabljanje in v varstveno delovnih centrov iz vse Slovenije, sodelovali pa so tudi gostje iz Avstrije in Hrvaške. Med 21 tekmovalnimi ekipami so bile tudi gorenjske, in sicer iz delavnic pod posebnimi pogoji z Jesenic, Kranja, Škofje Loke in Radovljice ter iz Doma Matevža Langusa v Radovljici. Organizacija prireditve je bila v rokah Varstveno delovnega centra Tončke Hočevar iz Ljubljane, ki letos slavi 25 let delovanja. Pavel Smolej, direktor zavoda in predsednik organizacijskega odbora specialne olimpiade nam je o gibanju povedal:

Pavel Smolej

»Gibanje specialne olimpiade se je na pobudo druedy začelo leta 1963, pet let kasneje so bile gre. Odtlej je bilo izvedenih sedem letnih in štiri zimske svetovne igre ter dve evropski specialni olimpiadi. Gibanju se je pridru Slovenija in letošnje igre so v zimski specialni olimpiadi. Športniki tekmujejo v treh disciplinah, veleslalomu, tekih na 1 kilometer in drsenju, se pravi smučanju po polonu, vse prilagojeno stopnji prizadetosti teh ljudi. Dvanajst tekmovalcev z današnjih iger pojde od 21. do 27. marca na olimpiado v Schladming. Smisel tega gibanja pa ni le šport, temveč tudi druženje, s katerim si prizadevamo za normalizacijo prizadetih. Gre za to, da bi jih drugi ljudje sprejeli in da bi tudi sami prek takih oblik športnega druiveli svojo enakovrednost z ostalimi Ljudmi.«

21-letni Robert Uršič, varovanec centra Dolfke Boštjančič z Iga pri Ljubljani, je vsestranski športnik, je povedal specialni pedagog Štojan Turičnik, tudi njegov trener. Na Pokljuki je tekmoval v alpskem drsenju.

Robert Uršič s trenerjem in prijateljem Stojanom Turičnikom

Zaupal nam je, da pričakuje prvo mesto. Sicer pa je zmagovalnih stopniček Lani se je odlično odrezal na letni specialni olimpiadi v Ameriki, kjer si je v metu krogle prislužil srebrno medaljo.

Anica Drčar

kovanja niso bila velika. Njihova trenerka **Vera Bohinc** (trenirala jih je tudi Teja Beton) jim je vseeno zagotovila odhod v Schladming, in sicer med publiko in navijači. Med tekmovalci, ki so se kljub vsemu zagrizeno borili na smučišču, je bila tudi 19-letna **Anica Drčar**. Povedala nam je, da rada smuča in tudi tekmovanj je ni strah. Na lanski letni olimpiadi v Minnesoti je v skoku z mesta dosegla četrto mesto. Na Pokljuki pa je bila zlasti vesela podbude navijačev.

Glavni pokrovitelj priprav na specialno zimsko olimpiado na Pokljuki je bilo Ministrstvo za delo, druocialne zadeve, sodelovalo pa je še okoli dvajset drugih sponzorjev in donatorjev ter tistih, ki so z materialno pomočjo olajšali delo organizatorju.

Med veleslalomskimi vratci.

Na zimske igre se je skupaj z devetimi vrstniki in vzgojitelji pripravljal na Pohorju.

Gorenjci so bili tokrat na domačem terenu. Gojenci iz Doma Matevža Langusa v Radovljici so pred tekmo trenirali na Pokljuki, vendar jim je letošnja gripa prekrine in skrajšala priprave, tako da njihova priča-

Smisel tega več kot športnega gibanja, ki bo prihodnji teden v Schladmingu združila 1500 tekmovalcev iz 58 držav (iz Slovenije jih bo 12), je premagati tudi prizadetost, zato pripadniki te plemenite ideje pravijo, da specialna olimpiada ne pozna poražencev temveč zgolj zmagovalce. . D.Ž.

Tekmovalci iz Doma Matevža Langusa z Vero Bohinc samozavestno na domačem terenu.

Učiteljice so se znašle same

Žabnica, 11. marca - Fotokopirni stroj je nujni učni pripomoček v sodobni šoli, so prepričane učiteljice podrule v Žabnici.

V nekaterih šolah so učitelji še vedno obsojeni na delo z zastarelimi učnimi pripomočki, informacijska doba in sodobna tehnologija gor ali dol. Tudi v žabniški podrulžniški šoli ni bilo nič drugače. Materiale so razmnoževali na starem in izrabljenem razmnoževalnem stroju. Letos pa so se na lepem znašli v veliki stiski, saj celo za ta zastareli pripomoček na trgu ni bilo več mogoče dobiti matric. Zaželeli so si nov fotokopirni stroj, vreden 300 tisoč tolarjev. Šola tega stroška sama ne bi zmogla, zato so se učiteljice pač znašle same.

»Odločile smo se, da bi za finančno pomoč zaprosile krajevne skupnosti in obrtnike v našem šolskem okolišu, izvršni svet kranjske občine in nekaj podjetij v občini,« so povedale učiteljice. «Vsem z veseljem in zadovoljstvom sporočamo, da je akcija uspela. Rezultat je fotokopirni stroj Canon 1550, ki bo posodobil in izboljšal naše šolsko delo. Najlepše se zahvaljujemo vsem, ki so prispevali finančna sredstva. To so: **Izvršni svet občine Kranj, krajevne skupnosti Žabnica, Bitnje in Sveti Duh, podjetji Merkur in ETP Kranj, zasebniki Janez Hafner, Žabnica 81, Drago Logar, Sr. Bitnje 70, Milan Žontar, Šutna 54, Anton Ziherl, Sp. Bitnje 31, Stane Plestnjak, Zg. Bitnje 81, Jože Porentaa Crngrob 5, Jože Skrbiš Šutna 30, in Gorenjski glas za objavo tega prispevka.**« - D. Ž. Foto: D. Gazvoda

Mala anketa

Pišemo davčno napoved

Do konca marca bomo morali državljani oddati svojo napoved za odmero dohodnine. Letos to ni več novost, mo morali davkariji predlone o svojih prihodkih in stroških za morebitne olajšave. Kako so na podlagi lanskoletnih izkušenj na letošnjo davčno napoved pripravljeni nekateri naključni sogovorniki?

Natalija Kordiš: «Davčno napoved imam sicer že napisano, nisem pa je še oddala. Čas je še, pred oddajo pa bi jo rada še enkrat temeljito pregledala. Lani mi za dohodnino ni bilo treba veliko doplačati. Ko sem uveljavila nekatere olajšave, sem dodala še nekaj sto tolarjev.«

Olga Hibl: «Mislim, da nam davkarija pobere odločno preveč denarja, zlasti tistim, ki delamo samo za plačo. Potem ko so mi vse leto odtegovali akontacijo, sem morala ob odmeri doplačati še kakih 2700 tolarjev dohodnine. Res nimam nobene olajšave, dohodkov pa razen plače v IBI tudi nobenih. Letošnje davčne napovedi za zdaj še nimam izpolnjene.«

Franc Jeglič: «Obrazec za napoved dohodnine sicer že imam, podrobna navodila o tem, kako ga izpolniti, pa si bom poiskal v reviji Denar. Moje lanske izkušnje z dohodnino so naslednje: doplačal sem okoli tisočaka, medtem ko je žena toliko dobila vrnjeno. Vse kaže, da je tolikšna razlika ob skoraj enakih dohodkih odvisna od medletnega obračunavanja akontacij v podjetjih.«

Viljem Eršte: «Prihodnji teden se bom ukvarjal s svojo davčno napovedjo. Upokojenec sem, torej razen pokojnine nimam česa drugega prijavljati. Tudi lani je bilo tako, z nekaj olajšavami pa se je naposled račun izšel tako, da sem nekaj denarja dobil vrnjenega. Tudi letos bo verjetno tako.«. D.Ž.Žlebir, foto: D. Gazvoda

Pomoč otrokom še po starem

Kot kaže otroški dodatek, v preteklosti najpogostejša socialna pomoč družinam, vsaj letos še obdržal staro vlogo. Država sicer pripravlja zakon o družinskih prejemkih, ki bo razširil krog prejemnikov otroškega dodatka, ker pa še ni sprejet, bo za te vrste družbene pomoči zaenkrat ostal v veljavi še samoupravni sporazum o uresničevanju socialnovarstvenih pomoči.

Po določilih tega sporazuma vsako leto znova ugotavljajo upravičenost do prejemanja tega dodatka in določajo nove zneske. V začetku aprila je skrajni rok, ko naj bi centri za socialno delo zbrali zahtevke. Za koliko bo družbena pomoč otrokom letos popravila družinske proračune prosilcev, zaenkrat še ni znano. Znan pa je ocenjeni povprečni mesečni osebni dohodek na zaposlenega v Sloveniji, in sicer okoli 30.800 tolarjev. Glede na dogovorjeno raven socialne varnosti na družinskega člana bo znašal cenzus za otroške dodatke približno 13.200 tolarjev. Pri ugotavljanju dohodkovnega položaja družin naj bi se upoštevali neto dohodki v obračunskem obdobju od januarja do vključno decembra 1992.

Družin v stiski je vse več, k temu pa so tudi na Gorenjskem v veliki meri pripomogli stečaji, odpuščanje delavcev v mnogih tovarnah, rastoča brezposelnost, životarjenje ob zajamčenih ali še nižjih plačah. Pomoč države pride prav, pa naj gre za družbeno pomoč otrokom iz (že pokojnega socialističnega) samoupravnega sporazuma, ali pa iz lani uzakonjenega zakona o socialnem varstvu, ki socialno ogroženim omogoča uveljavitev denarnega dodatka. **D.Ž.**

Spet se bo vrtel Vrtiljak

Šenčur, marca - Društvo prijateljev mladine iz Šenčurja spet pripravlja zabavno prireditev za otroke in odrasle, imenovano Vrtiljak. Prireditev postaja tradicionalna, saj se bo v nedeljo, 21. marca, ob 16. uri, v Domu krajanov v Šenčurju, zavrtela že dvanajstič.

»Vrtiljak oblikujejo domačini, ki sokrajanom poka vse znajo,« je povedala predsednica Društva prijateljev mladine **Dragica Markun**. **»Prireditev temelji na zabavnem tekmovanju med dvema družinama, vmes pa se vrstijo nastopi malih plesalcev (Plesne šole Kranj in Plesne šole Urška iz Ljubljane), glasbenikov, recitatorjev in drugih. Povabili smo vrsto znanih v Šenčurju portnikov, in sicer alpskega smučarja Gregorja Grilca, skakalca Roka Polajnarja in Jureta akrobatskega smučarja Aleša Markuna, atletinjo Marcelo Umnik, kolesarja Srečka Glivarja, alpinista Mateja Kranjca, lokostrelca Vlada Sitarja in zakonca Podržaj...Trgali pa nam bodo Čuki. Upamo, da bo tudi letošnji Vrtiljak zabaven kot vedno.«** D.Ž.

Tržiški in kranjski krvodajalci

Rdeči križ Slovenije je marca vabi na krvodajalske akcije ljudi iz 28 slovenskih krajev. 22. marca bodo kri darovali tudi trodajalci. Ta april pa je načrtovana 12-dnevna krvodajalska akcija za Kranjčane in okoličane.

Imenovano vodstvo gorenjskega zdravstva

Svet zavoda Osnovno zdravstvo Gorenjske je že konec prejšnjega meseca imenoval svoje vodstvo. Vršilec dolžnosti direktorja je postal **Jože Veternik**, diplomirani ekonomist, strokovni vodja zavoda pa zdravnik, **dr. Aleš Paternoster.**

TECHNO FOTO HI-FI VIDEO
Ljubljanska 1, KRANJ
tel.- fax.: 064/221-112
/za hotelom Jelen/

PTT podjetje Kranj, p.o.
Kranj, Mirka Vadnova 13
zbira ponudbe za
IZVAJANJE GRADBENIH DEL
v letu 1993
— izkopi in zasipi jarkov za polaganje telefonskih kablov in ozemljitev
— izdelava kabelske kanalizacije
— izkop in zasip jam za postavitev telefonskih drogov
— podbijanje cestišč in asfaltiranih površin
— čiščenje jaškov kabelske kanalizacije
— vzidava zidnih omaric
Kandidati naj ponudbe, skupaj s potrdilom o registraciji za navedena dela, oddajo v zaprti kuverti z napisom "Ponudba za gradbena dela" v roku 8 dni po objavi na naslov:
PTT podjetje Kranj, p.o.
Kranj, Mirka Vadnova 13
PE Telekomunikacije
Informacije po telefonu 262-253.

MERCATOR - IZBIRA KRANJ, d.o.o.,
Maistrov trg 7
ODDAJA V NAJEM
1. Prodajno skladiščne prostore gradbenega materiala v Hrastju 52 z uporabno površino:
—prodajalna s pisarno in podstreho 524 m²
—adaptirana skladišča s podstreho v izmerah 750 m², 740 m², 778 m² in 698 m²
— tri skladišča s podstreho v izmeri po 740 m²
— asfaltirano dvorišče 4560 m²
—utrjeno zemljišče z gramozom 3365 m²
Najem je možen v kompleksu ali po posameznih prostorih.
2. Montažni kiosk za prodajo sadja in zelenjave na Planini II, Ul. Lojzeta Hrovata 5 v izmeri 23,5 m² z urejenim predprostorom
Prostore bomo oddali najboljšemu ponudniku. Od interesentov pričakujemo pisne ponudbe v roku 8 dni od objave. Ogled je možen ob delavnikih od 7. - 15. ure. Vse dodatne informacije po tel. št. 064/217-479.

KULTURNI KOLEDAR

KRANJ - V Prešernovi hiši razstavlja risbe in slike akad. slikarka ***Melita Vovk***. V galeriji Mestne hiše so na ogled slike akad. slikarke ***Brigite Požegar - Mulej***. V Mali galeriji (prenovljena galerija Lipa) je na ogled ***reprezentativna razstava*** članov Društva slovenskih likovnih umetnikov Kranj. V galeriji Bevisa so na ogled grafike slikarja ***Jožeta Ciuhe***.
V galeriji Pungert razstavlja fotografije ***Janez Pelko***.
JESENICE - V galeriji Kosove graščine razstavlja kipar ***Mirko Bratuša***. V bistroju Želva razstavlja risbe ***Ana Cajnko***, v pizzeriji Bistr'ca v Mojstrani razstavlja gimnazijec ***Damijan Hrovat*** črnobele in barvne fotografije. V pizzeriji Ajdna v Žirovnici so na ogled akvareli ***Seada Čerkeza*** iz Sarajeva.
RADOVLJICA - V galeriji občine Radovljica je na ogled razstava barvnih fotografij ***Justi Fink***, kandidata mojstra fotografije.
KROPA - V Kovaškem muzeju je odprta prenovljena in razširjena ***razstavna zbirka o nekdanjem žebljarstvu*** v Lipniški dolini.
BLED - V gradu Grimšče razstavlja planinski slikar - samouk ***France Kreuzer***, član Dolika Jesenice.
ŠKOFJA LOKA - V galeriji na Loškem gradu je vsak dan od 9. do 17. ure na ogled razstava Sledi narave in izročila v sodobnem oblikovanju oblikovalca ***Oskarja Kogoja***. V okroglem stolpu Loškega gradu je na ogled razstava Uran v mineralih, v rudah in v Žirovskem vrhu. V galeriji Ivana Groharja razstavlja ***Marko Jakše. Zbirke Loškega muzeja*** so odprte vsak vsak dan od 9. do 17. ure razen ob ponedeljkih. V galeriji Fara razstavlja fotografije ***Peter Pokorn***.
TRŽIČ - V dvorani sv. Jožefa pri tržiški farni cerkvi so na ogled ***postne slike iz Loma***.
KAMNIK - V razstavišču Veronika razstavlja risbe in slike ***Marina Bahovec***. V kavarni Veronika razstavlja akvarele in gvaše akad. slikar ***Dušan Lipovec***.

PRIREDITVE TEGA TEDNA

KRANJ: GLEDALIŠČE - V Prešernovem gledališču bodo danes, v torek, ob 19.30 uprizorili ljubezensko igro Barbare Hieng Samobor HANA TIGER **za abonma rumeni, izven in konto**. Jutri, v sredo, bodo predstavo ponovili **za abonma zeleni, izven in konto**. V četrtek, 18. marca, pa bo predstava **za abonma četrtek, izven in konto.**

JESENICE: MUZEJSKI VEČER - V Kosovi graščini bo v četrtek, 18. marca, ob 18. uri v okviru muzejskega večera ing. Borut Razinger govoril o dragem, okrasnem in umetnem kamenju.

ŠKOFJA LOKA: DIAPOZITIVI - V knjižnici I. Tavčarja bo jutri, v sredo, ob 18. uri v večeru z diapozitivi Izidor Tašič iz Ljubljane predstavil Iran.

RADOVLJICA: POTOPIS - V dvoranici radovljiške knjižnice bosta danes, v torek, ob 19.30 v potopisnem predavanju z diapozitivi Jaro Kneževič in Andrej Gartner predstavila brazilske gozdove.

SREČANJE GLEDALIŠKIH SKUPIN

S predstavo Molierove komedije Janez Klada ali kaznovani soprog v izvedbi gledališke skupine DPD Svobode Žiri na odru Gledališča Tone Čufar na Jesenicah se je konec minulega tedna začelo letošnje srečanje odraslih gledaliških skupin na Gorenjskem.

Že nekaj let se srečanje gorenjskih gledaliških skupin ne odvija v tradicionalno organiziranem okviru enega odra. Pač pa posamezne gledališke skupine gostujejo na različnih odrih po vsej Gorenjski. Te vrste srečanje "v gosteh" ima seveda svoje prednosti, saj se ljubiteljski gledališčniki pojavijo na odrih, kamor jih morda redkeje zanese gostovanjska izbira. Selektor letošnjega srečanja, ki poteka do 3. aprila pod naslovom S Tespisovim vozom po Gorenjskem, Marjan Bevk je za letošnji pregled gledališke ustvarjalnosti na ljubiteljskih odrih izbral poleg žirovske predstave še Podeželanko v izvedbi Gledališča Tone Čufar, Vzornega soproga v izvedbi mladinske gledališke skupine PD Zgornji Tuhinj, Življenje podeželskih plejbojev po drugi svetovni vojni v izvedbi DPD Svboboda Boh. Bela, Tolmun in kamen v izvedbi gledališče skupine KUD Jezersko, predstavo Loškega odra Zares čuden par in predstavo Komisija za umore v izvedbi KUD Triglav Srednja vas. S to predstavo se bo letošnji pregled tudi zaključil in sicer v gradu Grimšče, kjer bo tudi podelitev priznanj in pogovor s selektorjem. ● **L. M.**

LUTKOVNO SREČANJE SAŠE KUMPA

Kranj - V gradu Kieselstein v Tomšičevi ulici bo jutri, v sredo dopoldne, srečanje gorenjskih lutkovnih skupin. Letošnji selektor Marjan Bevk je za srečanje izbral pet predstav: grad Gradič Lutkovne skupine Škratki iz vrtca pri OŠ Šenčur, Sonce in megla v izvedbi Lutkovne skupine Dobra misel pri OŠ Ivana Groharja Škofja Loka, Zlati violinski ključ bo predstavila skupina Lutke čez cesto, Slončka Leopolda bo zaigrala Lutkovna skupina Glasbene mladine Jesenice, Dva zmerjavca pa bo predstavilo Lutkovno gledališče Kranj.

OSNOVNA ŠOLA IVANA GROHARJA ŠKOFJA LOKA

razpisuje prosto delovno mesto

POMOČNIKA(ICO) KUHARICE

Delo se združuje za nedoločen čas s polnim delovnim časom.

Nastop dela takoj.

Pogoji: Poklicna živilska ali gostinska šola - smer kuhar.

Prijave z dokazili o izpolnjevanju pogojev pošljite v 8 dneh po objavi razpisa na naslov: OŠ Ivana Groharja Škofja Loka, Podlubnik 1.

Fotografska retrospektiva

PESTER FOTOGRAFSKI IZRAZ

Škofja Loka - Z retrospektivo svojega skoraj štiri desetletja trajajočega ukvarjanja s fotografijo se te dni v galeriji Fara na prvi samostojni fotorazstavi - potem ko ima za seboj že vsaj petdeset sodelovanj na različnih razstavah doma in v tujini - predstavlja ing. Peter Pokorn, član Foto kluba Anton Ažbe iz Škofje Loke.

Čeprav se je tudi v okviru tako živahnega foto kluba, kot je škofjeloški Anton Ažbe, vsekakor pomembno pojavljati na skupinskih fotografskih razstavah, pa je vendarle samostojna fotografska razstava tisto, zaradi česar tudi ljubiteljski fotograf ne glede na desetletja ukvarjanja s fotografijo, obrne list, kot se reče. Ing. Peter Pokorn se ukvarja s fotografijo že kar štiri desetletja, za prvo samostojno razstavo retrospektivnega značaja pa se je odločil šele zdaj. V škofjeloški galeriji Fara je predstavljen izbor fotografij na teme, ki so avtorja - fotografa prvega razreda (z izpolnjenimi pogoji za kandidata mojstra fotografije) vsa leta najbolj zanimale.

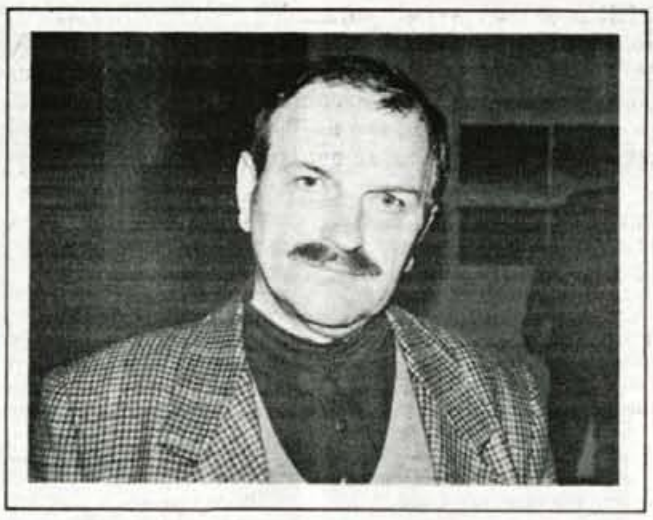

Ko se je prijavil še kot študent arhitekture na prvo mednarodno študentsko razstavo fotografije v Ljubljani, pač ni pričakoval, da bo že kot začetnik posegel takoj tudi po prvi nagradi. Med svoje pomembnejše uspehe pa sam uvršča priznanje za barvni diapozitiv na mednarodni razstavi planinske fotografije v italijanski Gorici in pa priznanje za diapozitiv Jadranje v mraku na wimbledonskem natečaju za fotografijo Dobro življenje.

Fotografski aparat ga je potem še bolj zvesto spremljal, ko je uporabljal fotografijo kot sredstvo za dokumentacijo na primer dokumentiranje dvorcev Reke Dubrovačke, dokumentacija Sv. Križa na Vipavskem in tudi kasneje, ko je s fotoaparatom iskal kozolce od Ziljske doline do Bele krajine za knjigo Arhitektura slovenskega kozolca avtorja Marjana Mušiča. Temu prvemu priznanju je sledilo še nekaj pomembnejših nagrad tako doma kot tudi v tujini. Zadnje priznanje je iz lanskega leta in sicer nagrada za kolekcijo diapozitivov na natečaju Razpad v avstrijskem Deutschlandsbergu.

Tako kot vsi fotografi se je ukvarjal večinoma s črnobelo fotografijo, nato pa seveda pustil, da je skoraj docela prevladala barvna fotografija.

"Nisem pa seveda prepričan, da se ne bom ponovno povrnil k črnobeli fotografiji," pravi ing. Pokorn. "V svetu fotografije se sicer občasno pojavljajo trendi in prav zdaj ponovno dobiva na veljavi črnobela fotografija, za katero seveda fotografi dobro vedo, da je v svojem izpovednem izrazu močnejša od barvne. Pri črnobeli fotografiji se avtor izkaže s kompozicijo, tehniko, zahtevnim izpovednim izrazom, pri barvni pa so ti kriteriji lahko ohlapnejši. Od nekaj so se največji mojstri fotografije izražali s črnobelo fotografijo, manj z barvno."

Retrospektivni pregled fotografskega dela za razstavljalca pač ni najbolj enostavna zadeva. Čeprav ga je mikalo, da bi za to svojo prvo samostojno razstavo izbral le eno temo, vendar pa je ubral težavnejšo pot in iz svojega ogromnega opusa predstavil svoj fotografski pogled na svet, kakor ga je zamikal že pred leti in kakor ga vidi v zadnjem času. Zato je lahko na ciklusu pokrajinske fotografije predstavil škofjeloško pokrajino, ki jo tako fotografi kot likovniki nenehno upodabljajo pa svoj poseben način in iz redkih zornih kotov.

Ne nazadnje lahko nekatere fotografije gledamo tudi kot malce nostalgičen spomin na čase, ko se je še zdelo, da urbanizacija ne bo kot poplava zalila prav vso bližnjo mestno okolico. Pravzaprav je bil zvest spremljevalec vsake spremembe, ki se je pokazana na urbani podobi njegovega mesta. Sam pravi, da ima sicer arhitekt Tone Mlakar te vrste fotografskega gradiva vsekakor več, sam spremlja s fotografijo te spremembe le zadnjih petintrideset let.

Peter Pokorn tudi na tej razstavi predstavlja svoj poseben odnos do ohranjanja stavbne arhitekture tako v mestu kot tudi izven mesta. Kozolci, ti tipični spremljevalci slovenske pokrajine, in druga stavbna dediščina predvsem kmečko stavbarstvo tako pod Alpami kot tudi južneje tja do Istre s tipičnimi kažuni. Iz oblice tovrstnega gradiva, ki ga je dovolj za nastanek ene ali več monografij, je tokrat s tehtnim premislekom izbral le nekaj fotografskih skupin, da bi povedal, kako se včasih zna poigrati z barvnimi ploskvami, potem se mu oko kamere preseli k vedno atraktivnemu in dinamičnemu športu, da bi potem spet pripeljal pred oko kamere spokojno mehkobo škofjeloškega hribovja v različnih letnih časih. ●

Lea Mencinger

DPD Svoboda Bohinjska Bela

DOMAČA PREDSTAVA NA BOHINJSKI BELI

Igralska skupina DPD Svoboda na Bohinjski Beli je pripravila komedijo Dušana Jovanoviča Življenje podeželskih plejbojev. Igra je nastala na osnovi italijanske commedie dell'arte Trije rogonosci in je splet različnih ljubezenskih dogodivščin poročenih ali samskih junakov.

V komediji nastopajo trije zakonski pari (igrajo jih Sandi Zevnik, Bernarda Zevnik, Milan Krivec, Irena Kristan, Vinko Bric in Martina Burja), trije samski moški (Jani Jamar, Marko Soklič in Janko Žmitek) ter mati (Simona Ravnik) enega od mladeničev, ki se, tako kot njegovi prijatelji, preizkuša v ljubezenskih podvigih. Oktavova mati je edina, ki opozarja pred nečistovanjem in zastopa moralo vzdržnosti, a to počne na patetičen in prismuknjen način, zato učinkuje smešno in avanturističnega dogajanja ne more preprečiti. Igra tako izzveni kot hvalnica senzualnim užitkom in mladostni strasti, njeni junaki ne poznajo predsodkov in svoje življenje spreminjajo v niz frivolnih pustolovščin. Kot v starih komedijah ima tudi v Jovanovičevi igri osrednje mesto služabnik, ki vodi in zapleta številne dogodke, jih komentira, se blagohotno norčuje iz plejbojev in uživa v zmešnjavi, ki jo ustvarjajo vsevprek zaljubljeni spogledljivci in spogledljivke. A ker je dogajanje Jovanovičeve igre postavljeno v sodobni čas, Stoppino ni več pravi, starodavni služabnik, ampak uslužbenec, ki skrbi za gospodarjeve stike z javnostjo. To pa je seveda mišljeno ironično, saj plejbojevi stiki nikakor niso poslovne narave.

Gledališka skupina na Bohinjski Beli je uresničila svoj osnovni namen: občinstvu je ponudila zabavno, veselo in živahno predstavo. Režiser Anton Kelbl je našel pravi način izvedbe, saj je igralce usmerjal v precej stilizirano in hkrati dovolj nazorno igro. Estetsko dimenzijo pa je igri dodala koreografija Franca Podjeda, ki je posebej učinkovita v začetnem delu predstave. Franc Podjed je tudi avtor glasbe, na katero igralci pojejo Jovanovičeve songe.

Nastopajoči so zaigrali dovolj uglašeno, najpomembnejše pa se mi zdi dejstvo, da je bila njihova igra sproščena in igriva. Tako režiser kot člani ansambla so pokazali tudi pravo mero dobrega okusa in niso pretiravali z nazornostjo prikazovanja ljubezenskih scen. Zaigrali so na preprosti, stilizirani sceni, ki jo je izdelal Marko Smrekar in nas najbolj zabavali s prizori, v katerih uporabljajo ogromen otroški voziček - v njem je skrit ljubimec, ki se na tako nenavaden način tihotapi v hišo poročene ženske. Posrečene barvite kostume, katerih barve in vzorci nakazujejo pripadnost posamičnim parom, je oblikovala Jožica Vrečko. Z mentorskim svetovanjem pa je pri nastanku predstave sodeloval tudi Matija Milčinski. ● **Mirjam Novak**

KULTURI SLABO KAŽE

Če bo država namenila kulturi okoli trideset odstotkov manj denarja kot lani, kot to prinaša predlog državnega proračuna, to ne bo pomenilo zgolj manjše gmotne podpore kulturi, pač pa v praksi pomeni tudi dobršen del ukinjanja dejavnosti.

Zaradi takšnih obetov je med kulturnimi delavci že slišati celo vrsto protestov, svoje pa bodo lahko povedali tudi jutri na Zboru kulturnih delavcev v Cankarjevem domu v Ljubljani. Ali bodo protesti kaj zalegli, je seveda vprašanje, vendar pa bi posledice za tretjino zmanjšanega kulturnega proračuna imele domala katastrofalne posledice v kulturi: drastično skrčeno število predstav v gledališčih, manj razstav v galerijah, manj glasbenih prireditev, manj obnavljanja kulturnih spomenikov, še manj knjig itd.

Brez dvoma bo krčenje denarnih sredstev imelo posledice tudi pri denarju, ki ga kulturi namenjajo po občinah. Če bodo seveda sprejeli takšno proračunsko razmišljanje. Kakšne posledice utegne imeti manjšanje že tako majhnih kulturnih sredstev za občinske knjižnice ali gledališko dejavnost? Knjige v knjižnicah si pač ni mogoče izposojati za astronomsko izposojnino, vstop v galerije naj ne bi bil nekaj, kar bi si lahko privoščili na redke čase, tudi vstopnice za gledališče naj ne bi bile le nekaj, kar je rezervirano le za premožnejše. Ne glede na ogromno izposojo v knjižnicah, ne glede na vedno razprodane gledališke predstave, ostaja kulturna dejavnost denarno odvisna od dotacij - in to ne glede iz katerega naslova prihajajo. Krčenje na že tako skrčena sredstva za kulturo pa gotovo obetajo mrakobno kulturno vzdušje - vendar pa ne samo v kulturi.

SLIKARSKI AKTI FRANCA VOZLA

V razstavišču Veronika v Kamniku razstavlja akademski slikar FRANC VOZEL iz Kranja.

Slikar Franc Vozel sodi med slikarje, ki so končali redni in podiplomski študij v začetku osemdesetih let na ljubljanski akademiji pri prof. Janezu Berniku, kar ni ostalo brez vpliva v njegovem slikarstvu. Vozlovo vseskozi razpoznavno figurativno slikarstvo je vezano pravzaprav na eno samo temo, to je človeško figuro, prepoznavno kot moški akt. Vozlova platna velikega ali večjega formata so pravzaprav študije "velikega akta" (telo v naravni velikosti) v neštevilnih in neobičajnih pozah in izvedbah krotovičenja in prepletanja človeških teles, zamaknjenosti ali v gibanju. Včasih so to prave anatomske študije človeškega telesa, ki kažejo na avtorjevo veliko risarsko in slikarsko znanje ter poznavanje človeške anatomije; drugič so ti akti vse bolj skicozni, podani bolj kot metafore človekove minljivosti. So tudi dokaz solidnega likovnega znanja, ki ga je v sedemdesetih letih dala študentom Akademija za likovno umetnost v Ljubljani. Slike Franca Vozla so podane z izrazito slikarsko potezo, ki je tu in tam oplemenitena z grafizmi anatomske risbe in včasih s kolažnimi vložki.

Človeška telesa, ki jim je odvzeta vsakršna individualnost in identiteta, slikana v rdeče-rjavih tonih na nevtralno-zelenkastih ozadjih (komplementarni barvni odnosi), nam v svoji razgaljenosti z nemogovorico pripovedujejo o naši minljivosti, začasnosti in občečloveški grobedi. (Vsi smo mrliči na dopustu!) V Vozlovih slikah človek ni "središče sveta" in "krona stvarstva", temveč bedna kreatura: enkrat gozljiva v svoji nemoči, drugič groteskna v minljivi lepoti telesne skladnosti.

Vsekakor je slikarstvo Franca Vozla pretresljiva izpoved sodobnega človeka, razpetega med silnice, ki obvladujejo naš svet.

Dušan Lipovec

Bivši lastniki bodo imeli 20 do 25-odstotni delež

IBI se je sporazumel z bivšimi lastniki

Kranj, 12. marca - Kranjski IBI se je med prvimi sporazumel z bivšimi lastniki, 4. marca so podpisali sporazum, v katerem pa vseh stvari zaradi pomanjkljive pravne podlage niso mogli razčistiti. Vendar pa ima IBI odprta vrata za postopek lastninjenja, zakon pa zelo kritično ocenjujejo, saj je krivičen do zaposlenih v tovarnah, ki so dobro gospodarile. IBI je vrsto let veljal za eno naših najboljših tovarn, tudi lansko leto so zaključili z nekaj dobička, najmanj za pol leta pa imajo naročil dovolj.

Na Primskovem, kjer danes stoji znana kranjska tovarna IBI, so leta 1946 zaplenili Božičevo in Prahovo tovarno ter pripeljali Tratnikove in Zupančičeve stroje. Kranjski IBI ima tako štiri denacionalizacijske upravičence: Antona Božiča, Adolfa Praha, Leopolda Tratnika in Greto Zupančič, v njihovem imenu se zdaj v glavnem pogovarjajo dediči. Sporazum so že dosegli, podpisali so ga 4. marca (torej pred zakonskim rokom za vložitev zahtevkov), manjka le Prahov podpis, ker je na službeni poti v tujini, vendar bo to le formalnost.

Bivši lastniki ne bodo imeli več kot četrtinskega deleža

Zaradi denacionalizacijskih zahtevkov so v IBI-ju ocenili nepremičnine (stavbe in nepremičnine), ki so vredne 22,3 milijona mark. Težko pa je seveda reči, ali bo to prava vrednost v postopku privatizacije, saj metodologija ocenjevanja še ni dokončno znana. Zato je seveda težko natančno reči, kolikšen delež bodo v tovarni imeli bivši lastniki. Na nepremičninah Božičev delež znaša 1,5 milijona mark, Prahov 2,1 milijona mark, preostalima dvema so bili odvzeti le stroji. Skupaj so bili stroji vredni 2,1 milijona mark, Božičev delež znaša približno 900 tisoč mark in Prahov približno milijon mark. Delež bivših lastnikov na nepremičninah in strojih je torej približno 22-odstoten.

Po dobrem letu dni je sodišče februarja direktorju IBI-ja poslalo vabilo na razpravo glede Božičeve pritožbe na registracijo vzporedne firme Žakard. Torej prav v trenutku, ko so se sporazumeli z bivšimi lastniki in je Božič pritožbo umaknil, kar je ena od točk dogovora. Tudi v tem primeru torej sodišče caplja daleč za življenjem.

Odprto ostaja vprašanje zaplenjenega denarja na bančnem računu

V sporazumu so pustili odprto vprašanje zaplenjenega denarja na Božičevem in Prahovem bančnem računu, ki sta leta 1946 imela vsak po približno 4 milijone tedanjih dinarjev, skupaj torej 8 milijonov dinarjev, kar je danes vredno približno 1 milijon mark.

Seveda tudi ta denar spada v denacionalizacijski zahtevek, odprto pa je vprašanje, je to dolžna vrniti država ali IBI, tudi pravno stvar še ni jasna, saj nima pravnih osnov.

IBI je bil namreč ustanovljen šele leta 1947, torej leto dni po zaplembi Božičeve in Prahove tovarne. IBI je tedaj dobil od države približno 8 milijonov dinarjev posojila za obratna sredstva.

O tem delu denacionalizacijskega zahtevka bo torej moral odločati upravni organ.

Če torej prištejemo še ta del denacionalizacijskega zahteva, se bo delež bivših lastnikov v IBI-ju povzel pa največ 25 odstotkov.

Lani se je zataknilo pri vzporedni firmi Žakard

Anton Božič, ki je denacionalizacijski upravičenec po očetu, je povedal, da so zahtevke dali na začetku leta 1990 in jih nato v začetku leta 1992 dopolnili z ustrezno dokumentacijo. Zataknilo pa se je pred dobrim letom dni, ko je vodstvo IBI-ja ustanovilo vzporedno firmo Žakard. Tedaj se je pritožil na registracijo Žakarda.

Direktor IBI-ja Miha Sajovic je dejal, da so Žakard ustanovili, da bi v Nemčiji dobili bančno posojilo za nakup novih strojev. Banke so bile tedaj pripravljene dati posojilo, vendar nemški Hermes (tik pred vojno) ni smel več dajati garancij, da bi kupili tri avtomate za predenje. Zato so ustanovili Žakard, vsi delavci naj bi vanj vplačali delnice in s tem denarjem naj bi kupili stroje.

Kakorkoli je že bilo, sporazum so zdaj dosegli, Anton Božič sicer ni dejal, da je v IBI-ju šlo za poskus divje privatizacije, vsekakor pa bi jih bilo manj, če bi vsak razlaščenec reagiral tako hitro, kot je sam.

V IBI-ju so v zadnjem letu zaposlenost s 530 znižali na 420 ljudi, kar 80 jih je zaradi beneficirane delovne dobe šlo v pokoj, nihče ni šel na zavod za zaposlovanje. Povprečna neto plača znaša 41.340 tolarjev, izplačujejo jih redno, normalno so izplačali tudi regres.

Delavci dobrih tovarn bodo prikrajšani

V IBI-ju imajo zaradi sporazuma z bivšimi lastniki prižgano zeleno luč z lastninjenje. Verjetno pa bomo imeli glede na vrednost podjetja veliko težav, saj računamo na notranji oziroma delavski odkup, pravi direktor Miha Sajovic. Podjetje je namreč vsa leta dobro gospodarilo, skrbelo za lastni kapital, za novo tehnologijo in je zdaj seveda precej vredno.

Naš lastninski delež bo ostal v tovarni, tudi drugi denacionalizacijski upravičenci tako mislijo, je dejal Anton Božič. Zainteresirani so, da kapital ostane v tovarni, ki dobro dela, zato je ne želi raztrgati. Tudi za denar, ki so ga leta 1946 Božiču in Prahu zaplenili na bančnem računu, bi raje kot obveznice iz državnega odškodninskega sklada imela delež v tovarni.

Lansko leto zaključili z nekaj dobička

Kranjski IBI je bil vrsto let znan kot ena najboljših tovarn, tudi zdaj dobro poslujejo. Lansko leto so zaključili z nekaj dobička, znašal je 2,4 milijona tolarjev. Po izpadu jugoslovanskega trga zdaj pritiska recesija na Zahodu, v zadnjih mesecih lanskega leta jih je dodatno udaril padec italijanske lire in angleškega funta, saj na njuno območje izvažajo največ, surovine pa kupujejo v markah in dolarjih.

Izvozili so kar 92 odstotkov proizvodnje (vrednostno 88 odstotkov), z naročili so pokriti za pol leta. Obseg proizvodnje je lani padel za 15 odstotkov v primerjavi z najboljšimi leti (1988, 1989), letošnji načrt izpolnjujejo 103-odstotno.

Likvidnostno so stabilni, plače izplačujejo redno, sproti tudi obveznosti, računa niso imeli blokiranega niti en dan. Kljub temu da tako kot druge izvozne tovarne morajo nositi težo stabilizacije. Inflacija je bila lani 92,9-odstotna, za dobrih 90 odstotkov so porasla dajatve, tečaj pa je za dobrih 60 odstotkov. ● **M. Volčjak**

Zanimiva ponudba Gorenjske banke

Pol v tolarjih, pol v markah

Kranj, 15. marca - Kako se bodo odzvali varčevalci, ki imajo v Gorenjski banki še zamrznjene devize, je težko napovedati, saj prave varčevalce bolj kot dvig deviz zanimajo obresti. Ponudba je zanimiva predvsem za obrtnike in podjetnike, ki bodo del denarja dobili na roko, do treh let vezana sredstva pa bodo seveda uporabna kot depozit, ki ga potrebujejo za zavarovanje posojil. Ponudba temelji na tolarsko-devizni kombinaciji, ki je po mnenju poznavalcev najbolj stabilna, saj se s tem vsaj deloma izognete tveganju zaradi morebitnega skoka tečaja, po drugi strani pa seveda ni nobena skrivnost, da se je v zadnjih dveh letih bolj splačalo vezati tolarje.

Varčevalci, ki imajo na "starih" vlogah več kot 2.000 mark, se lahko odločijo na nakup državnih obveznic, ki jih bo nato banka takoj odkupila. Tistim, ki imajo do 5.000 mark, bodo ob podpisu pogodbe v tolarjih izplačali polovico vsote, drugo polovico pa v markah vezali za dobo enega leta. Tistim, ki imajo več kot 5.000 mark, pa bodo takoj izplačali 25 odstotkov vloge in sicer 12,5 odstotka v tolarjih in 12,5 odstotka v devizah, preostalih 75 odstotkov pa vezali v banki in sicer polovico v tolarjih in polovico v devizah. Tretjina bo vezana nad eno leto, druga tretjina nad dve leti in tretja tretjina nad tri leta. Najkasneje v treh letih bodo torej prišli do zamrznjenih deviz, medtem ko s pomočjo zakona lahko pridejo v petih letih.

Gorenjska banka je te dni tem varčevalcem poslala pisma, v katerih podrobneje pojasnjuje, kakšen bo postopek za varčevalce, ki se bodo odločili za državne obveznice. Do 30. aprila morajo banki poslati zahtevek, na njihovi osnovi bo banka do 30. junija pridobila obveznice Republike Slovenije in jih varčevalcem izročila do 31. julija. Znesek obveznice se bo glasil na stanje stare devizne hranilne vloge, pripisane bodo obresti do dneva izdaje obveznic. Končni znesek podpisane pogodbe bo torej znan šele, ko bo znan datum izdaje državnih obveznic (predvidoma 30. junija) in bo bo banka obveznice prevzela, jih izročila varčevalcem in takoj odkupila (predvidoma do 31. julija). Varčevalcem, ki bodo želeli s tolarji, s katerimi bodo prosto razpolagali, kupiti devize, bo banka omogočila nakup.

Seveda pa bodo v Gorenjski banki varčevalcem, ki se bodo tako odločili, omogočili izkoristiti zakonske možnosti pri odmrznitvi deviz. ● **M. Volčjak**

Popravek

V petkovi prilogi o DOHODNINI se nam je pri RAZPOREDU sprejemanja napovedi v občini JESENICE vrinila napaka. Zmotili smo se pri datumu pobiranja napovedi v krajevni skupnosti PODMEŽAKLJA, kjer jih bodo sprejemali 18. marca od 10. do 18. ure in ne 15. marca, kakor smo pomotoma objavili. Za neljubo napako se opravičujemo.

RENAULT SERVIS - TRGOVINA

Srečo Rehberger

RENAULT Racovnik 26, Železniki - Tel: 064 - 66 - 384

- pooblaščeni RENAULT SERVIS
- prodaja originalnih rezervnih delov RENAULT
- prodaja vozil celotnega programa RENAULT in VOLVO
- prodaja rezervnih delov za vozila ZASTAVA, GOLF, LADA
- kleparska in ličarska popravila vseh vrst osebnih avtomobilov

Presenetljiv zasuk na skupščini delničarjev Hranilnice LON

Erzar ostaja direktor LON-a

Kranj, 12. marca - Govorice, da je v Hranilnici LON marsikaj narobe, in da je upravni odbor zato odstavil direktorja, so se na skupščini izkazale kot resnične. Toda prišlo je do presenetljivega zasuka, saj so delničarji po vročih prepirih (bolje rečeno pranju umazanega perila) le 39-odstotno podprli upravni odbor ter ga nato razrešili. Dosti delničarjev je razočaranih odšlo, vendar je večina le ostala in izvolila nov upravni odbor, Slavko Erzar pa ostaja direktor Hranilnice LON.

Hranilnica LON v Kranju je bila ustanovljena januarja lani, vendar je zaradi dolgotrajnega postopka za pridobitev uradne ga dovoljenja začela poslovati šele 12. julija lani. Ustanovilo jo je 43 delničarjev, ki so vložili 7,6 milijona tolarjev. S kasnejšo prodajo delnic se je število delničarjev povečalo na 164, ustanovni kapital pa na 19,4 milijona tolarjev. Hranilnica si je v petih mesecih pridobila 264 varčevalcev, ki so imeli ob koncu lanskega leta v njej 11 milijonov tolarjev, zelo uspešna je bila menjalnica, ljudje pa imajo v hranilnici odprtih 66 žiro računov. Hranilnica lahko posluje le z manjšimi pravnimi osebami, ki so imele v njej povprečno 66 milijonov tolarjev depozitov. Ob koncu lanskega leta je hranilnica razpolagala s 184 milijoni tolarjev depozitov, večina je bila vezanih od enega do treh mesecev.

Skratka pri zbiranju denarja je bila uspešna. Prav tako pri prodaji delnic, saj so računali na 6,2 milijona, dosegli pa 19,4 milijona tolarjev ustanovitvenega kapitala. Manj uspešna pa je bila hranilnica pri plasiranju denarja, saj so računali na 8,8 milijona tolarjev prihodka od obrestne marže, dosegli pa le 2,75 milijona tolarjev, tudi ob upoštevanju, da so začeli poslovati nekaj mesecev kasneje, postavljenega cilja niso dosegli. V prvem letu delničarji res še niso pričakovali dobička, toda tudi izgube ne. Pod črto lanskega leta pa je 2,5 milijona tolarjev nepokrite izgube, ki naj bi jo pokrili letos.

Toda o vsem tem delničarji na skupščini niso veliko govorili, saj se je že z uvodnim nastopom direktorja Slavka Erzarja vnel oster prepir. Izkazalo se je, da je prelomil besedo, ki jo je dal upravnemu odboru (da bo iz osebnih razlogov odstopil) in od delničarjev je zahteval, da glasujejo o njegovi zaupnici. Upravni odbor je tako moral povedati, kaj očita Erzarju oziroma zakaj so ga 2. marca razrešili in namesto njega začasno postavili Janeza Hafnerja, člana upravnega odbora.

Upravni odbor je namreč ugotovil, da je **Slavko Erzar pri svojem delu večkrat bistveno prekoračil pooblastila in to z očitnim namenom osebnega okoriščanja na škodo Hranilnice.** Tako je 1. decembra lani dal 800 tisoč tolarjev posojila svojemu podjetju Global, 14. decembra lani pa 330 tisoč tolarjev in februarja letos pa 700 tisoč tolarjev pa podjetju E-Fond, kjer je prav tako direktor. Vsa ta posojila niso bila ustrezno zavarovana, dal jih je praktično sam sebi, čeprav je upravni odbor že 2. novembra lani sklenil, da podjetje E-Fond ne more biti posojilojemalec, ker ni kreditno sposobno. Poleg tega je hranilnica julija lani in januarja deponirala pri podjetju Nika d.d. 20 milijonov tolarjev, kar je bilo v nasprotju s poslovno politiko, ki jo je določil upravni odbor. Sam je tudi odločil, da bo hranilnica dajala štipendije in jo podelil svoji hčeri ter sam s sabo sklenil delovno razmerje v hranilnici.

Slavko Erzar vseh teh obtožb ni zanikal, dejal je, da je do petka vrnil vsa posojila, kakor je zahteval upravni odbor (je to res ali ne, ni potrdil nihče) in da je reševal ugled Globala, ki od konca lanskega junija ne posluje več, ker ima blokiran žiro račun.

Glasovanje je pokazalo, da upravni odbor ni dobil podpore za svoje ukrepe, saj jih je podprlo le 39 odstotkov delničarjev, nakar je za njegovo razrešitev glasovalo 55,84 odstotka delničarjev. Več razočaranih delničarjev je tedaj odšlo, predsednik upravnega odbora **Matjaž Kaše z besedami, odločili ste se za nezakonitosti in nepravilno poslovanje.** Vendar je večina delničarjev ostala in izvolila nov upravni odbor, ki ga sestavljajo štirje predstavniki delničarjev (Stane Vreček, Bojan Majič, Igor Rupar in predstavnik posredniške hiše Nika) ter trije neodvisni strokovnjaki, ki jih bodo izvolili na prihodnji skupščini. ● **M. Volčjak**

TECHNO
FOTO HI-FI VIDEO
Ljubljanska 1, KRANJ
tel.- fax.: 064/221-112
/za hotelom Jelen/

OBVESTILO UPNIKOM V STEČAJNI ZADEVI ŠT. 25/90 LES. d.d. V STEČAJU LJUBLJANA

Obveščamo upnike v stečajni zadevi št. 25/90 nad Les d.d. v stečaju Ljubljana, ki teče pred Temeljnim sodiščem v Ljubljani Enota v Ljubljani o naslednjem:

1. da je bil 5. marca 1993 potrjen osnutek za glavno delitev stečajne mase dolžnika Les d.d. v stečaju Ljubljana,
2. da je narok za obravnavanje osnutka za glavno delitev določen za 2. marca 1993, ob 9. uri v konferenčni dvorani Temeljnega sodišča v Ljubljani, Tavčarjeva 9.
3. da je vsota priznanih in prerekanih terjatev, ki se upoštevajo pri glavni delitvi 285.971.660,00 SIT, stanje vnovčene denarne mase 143.500.000,00 SIT in znesek za izplačilo oz. rezervacijo po odbitku sodnih taks 140.000.000,00 SIT, vse na dan 28. februarja 1993. Sorazmerni delež izplačila oz. rezervacije terjatev je tako 48,9559 odstotka.
4. da je sklep o potrditvi glavne delitve in osnutek glavne delitve v času od 10. marca 1993 dalje na vpogled pri Temeljnem sodišču v Ljubljani, Temeljnem sodišču v Kranju in na Zvezi potrošnikov Slovenije, Linhartova 13/III v Ljubljani.

Stečajni upravitelj

Test: Škoda Forman 135 LX

500 + 48 sprememb

Ko so pred štirimi leti v češki Škodi naredili prvi model favorit, leto kasneje pa še karavanski forman, najbrž niso računali na tolikšen tržni uspeh, kot ga imajo ti avtomobili danes. Poroka s Volkswagnom in štiri leta življenja na avtomobilskem svetu so rodila letošnjih 548 sprememb na obeh modelih.

Spremembe so zahtevale tudi nove oznake: skromnejše opremljene izvedbe so zdaj označene z LX, bogatejše pa z GLX. Pri tem mi je že od vsega začetka bolj pri srcu karavanski forman. Vsaj na pogled je skladnejši od favorita, čeprav ne more skriti svoje osnove. Konstruktorji so svoje delo opravili mojstrsko, vendar preprosto: forman je za dobrih štirideset centimetrov podaljšan, na zadnjem delu so mu vstavili dve trapezasti okni, vse ostalo pa je tako kot pri favoritu. To pomeni tudi enako medosno razdaljo, kar z vidika skladnosti sicer ni najlepše, vendar pri vožnji ni moteče. Po novem pa imata oba modela novo spredn jo masko, ki je v prid tudi boljšemu hlajenju, nov prednji odbijač in vratne kljuke (končno tudi na prtljažnih vratih).

Polepšana armaturna plošča in nov volanski obroč

Udobje in prostoren prtljažni prostor

Temeljita prenova je vidna predvsem v notranjosti: rjavo barvo na armaturi je zamenjala antracitno črna, na novo so vključno s kljukami obdelali tapete vrat, v barvni skladnosti pa so tudi sedežne prevleke. Povsem novi, predvsem pa preglednejši so merilniki na armaturni plošči, nov in manjši pa je tudi volanski obroč. Vse skupaj je poleg večje uporabnosti naravnano k lepšemu videzu, ki je zdaj manj 'plastičen'.

Škoda Forman 135 LX: lepotne in tehnične spremembe

HVALIMO: velik prtljažnik - ekonomičnost - zmerna cena GRAJAMO: navidezna okornost - premehko vzmetenje

Karavansko zasnovani forman je seveda prostorninsko povsem zgleden kombi. Ob 4,15-metrski dolžini je v prtljažniku za 400 litrov prostora, pri podrti zadnji (deljivi) klopi pa več kot zadostnih 1300. Tolikšna prostornina je nadvse primerna za večje družinske prevoze, pa tudi za razne obrtniške namene. Pri tem je dovolj prostora tudi v potniškem delu kabine. Testni avto je imel oznako LX, kar pomeni skromnejše, vendar še vedno dovolj čvrste sedeže, pri ostali opremi pa manjkajo še meglenke in naprave za pranje žarometov.

Cena: 8.300 DEM + 361.338,50 SIT (Avtoimpex Ljubljana)

Pod motornim pokrovom je večina sprememb nevidnih, zato pa so očitne pri vožnji. Vbrizgavanje goriva nadzoruje Boschev Monomotronic, kar pomeni lepši in tišji tek motorja in tudi manjšo porabo goriva. Pri tem ne bi bilo odveč, če bi motor imel nekaj več moči, kajti odločnosti mu manjka predvsem pri pospeševanju, medtem ko najvišja hitrost 140 kilometrov na uro zadošča za zmerno hitra potovanja. Novi forman pa je glede lege na cesti povsem dobro kos svojim motornim zmogljivostim, čeprav bi bilo verjetno vozniku in potnikom ljubše, če ne bi bilo zoprnega nagibanja in zvijanja karoserije na ostrejših ovinkih. Izredno dobre pa so zdaj zavore: po težavah pri prejšnjih modelih so se konstruktorji potrudili in naredili mehko, vendar učinkovito prijemajoče zavore.

Seveda pa škoda forman ni nikakršen dirkalnik, čeprav je na slovenskem avtomobilskem trgu s svojimi lastnostmi in več kot zmerno ceno povsem brez konkurence. 548 letošnjih sprememb to samo še dodatno potrjuje.

Tehnični podatki: kombi s prečno postavljenim štirivaljnim motorjem. Motor: 1289 ccm, 43 kW pri 5000 vrtljajih. Dolžina: 4160 mm, širina: 1620 mm, višina: 1425 mm. Prostornina prtljažnika: 400/1300 l. Najvišja hitrost (tovarniška in testna): 140 km/h. Poraba goriva po ECE normah 5,8/ 7,9/ 9,0 l na 100 km. Poraba na testu: 8,6 l/ 100 km.

● **M. Gregorič, foto: Primož Močnik**

MEŠETAR

Kmetijski pridelki na tržnicah

* **Krompir**: na tržnicah v večjih slovenskih mestih ga prodajajo od 40 do 50 tolarjev za kilogram, na kranjski, na primer, po 45 tolarjev.
* **Jabolka**: za kilogram je treba odšteti približno eno nemško marko oz. od 60 do 66 tolarjev.
* **Jajca**: na večini slovenskih tržnic jih ponujajo po 11 do 13 tolarjev, na kranjski po 12.
* **Čebula**: med tržnicami so velike cenovne razlike - na ljubljanski jo je mogoče kupiti že po 55 tolarjev za kilogram, na kranjski po 70, na novogoriški pa po 100 tolarjev za kilogram.
* **Fižol**: cena je 150 do 180 tolarjev za kilogram, na kranjski tržnici 160 tolarjev.
* **Česen**: je najdražji na kranjski tržnici, kjer ga prodajajo tudi po 400 tolarjev za kilogram, medtem ko ga na ljubljanski in mariborski po 300 tolarjev, na murskosoboški pa celo po 260 tolarjev.
* **Zelje**: kranjska tržnica je po ceni v "zlati sredini", za kilogram je treba odšteti 90 tolarjev.
* **Solata**: na večini tržnic je po 180 tolarjev za kilogram

KOROTAN d.o.o.
Struževo 20,
Kranj, tel. 217-943
SEMENSKA KORUZA
(hibridi BC) - 280 SIT/kg

Koliko za pujske?

Pregled s slovenskih sejmišč je tudi dober "cenovni barometer". Na večini sejmišč je za pujske, stare 8 do 14 tednov in težke 18 do 30 kilogramov, treba odšteti 300 do 350 tolarjev, na nekaterih pa tudi več.

Cene v zadrugah

Gozdarsko kmetijska zadruga Sv. Katarina, Slap pri Tržiču, je začela formalno poslovati 17. februarja letos. Poglejmo, po kakšnih cenah odkupuje les in po koliko prodaja umetna gnojila in drug kmetijski reprodukcijski material!

lesni sortiment	odkupna cena (v SIT/m3)	odkupna cena - 10 % prom. davek (v SIT/m3)
* okrogli les (smreka, jelka)		
I.	8.030,00	7.300,00
II.	6.600,00	6.000,00
III.	4.950,00	4.500,00
* gradbeni les	7.260,00	6.600,00
* žagan les (smreka, jelka)		
I.	17.820,00	16.200,00
II.	15.400,00	14.000,00
III.	12.100,00	11.000,00

Cene veljajo za les, dostavljen do kamionske ceste. Rok plačila je 15 dni, prometni davek odvede zadruga.

Koruzni zdrob prodajajo po 15 tolarjev za kilogram, umetna gnojila KAN po 16,60 za kilogram, NPK 15-15-15 po 22 tolarjev in NPK 15-12-10 po 21,80 tolarja za kilogram. Vse cene so brez prometnega davka. Za gnojila zbirajo naročila do 20. marca, za predplačilo dajejo 2-odstotni popust.

Peterle med gorenjskimi direktorji

Kranj, 15. marca - V četrtek, 18. marca, bo gost kluba gorenjskih direktorjev Dvor v Preddvoru slovenski zunanji minister **Lojze Peterle**. Govoril bo o povezovanju gospodarskih in zunanjepolitičnih slovenskih interesov, direktorje pa seveda najbolj zanima, ali bo v novem konceptu slovenske zunanje politike oziroma graditve profesionalne diplomacije več prostora za gospodarstvo in reševanje njegovih težav na mednarodni ravni.

Slovenščina, jezik naš vsakdanji

Nekaj novih firm ali popravkov njihovih uradnih zaznamb, ki so vpisane v sodni register pri Temeljnem sodišču v Kranju: POLY - KOP Kranj, K & K TRADE Kranj, BANTALE COMMERCE Kranj, MYTHOS Radovljica, ARCE Kranj, BIG MARK Mojstrana, ESO Kranj, BAAS Kranj, HELIX Kranj, RG COMMERCE Kamna Gorica, F-AIR Križe, BOCK Kranj, IVAX Kranjska Gora, FLY Šenčur, SPEDOR Žabnica, ALSOFT GEO WAY Kranjska Gora, ARTA DESIGEN Bohinjsko jezero, GANGWAY MUSIC Kranj, EURO DESIGN Žirovnica

in tako dalje v nedogled...

(Iz Uradnega lista Slovenije št. 8 z dne 12. februarja 1993. In žal ne samo tega!)

Slovenščina pa stoka pod težo tujk in novih spakedrank.

Ivanka Korošec

GORENJSKI GLAS
več kot časopis

SATELITSKI SISTEMI PACE
OD 760 DEM DALJE,
z montažo
Možen sprejem 2 sat. z eno parabolo, 2 sat z 2 parabolama ali vrtljivi sistem za vse možne sat. programe. NOVO: sat. digitalni radio GRUNDING
MONTIRAMO KLASIČNE ANTENSKE SISTEME
V trgovini nudimo televizorje, videorec. GOLDSTAR in ves material za antenske in sat. sisteme.
ANTENSKE NAPRAVE Titov trg 22
KRANJ, tel.: 064/212 107

KOLIKO JE VREDEN TOLAR

MENJALNICA	NAKUPNI DEM	PRODAJNI DEM	NAKUPNI ATS	PRODAJNI ATS	NAKUPNI HRD	PRODAJNI HRD
A banka Kranj(Tržič, Jesenice)	65,00	67,00	9,12	9,60	6,20	8,00
AVAL Bled, Kranjska gora	64,55	66,70	9,10	9,45	-	-
COPIA Kranj	65,30	66,50	9,15	9,35	-	-
CREDITANSTALT N. banka Lj.	64,00	66,20	9,10	9,40	-	-
EROS (Stari Mayr),Kranj	65,30	66,00	9,15	9,40	7,00	9,00
GEOSS Medvode	65,20	66,20	9,10	9,40	-	-
HRANILNICA LON, d. d. Kranj	65,05	65,99	9,10	9,35	-	-
HIDA-tržnica Ljubljana	65,20	65,80	9,23	9,36	7,00	8,50
HIPOTEKARNA BANKA, Jesenice	63,90	66,00	9,00	9,50	5,00	10,00
INVEST Škofja Loka	65,30	66,20	9,17	9,39	5,50	8,90
LB-Gorenjska banka Kranj	64,90	65,25	9,22	9,27	-	-
MERKUR-Partner Kranj	64,52	64,85	9,16	9,21	6,00	10,00
MERKUR-Železniška postaja Kranj	64,52	64,85	9,16	9,21	5,00	9,00
MIKEL Stražišče	65,30	65,80	9,10	9,35	5,00	8,00
OTOK Bled	64,64	66,31	9,15	9,41	3,90	8,50
POŠTNA BANKA,d. d. (na poštah)	60,80	65,50	8,80	9,19	-	-
SHP-Slov. hran. in pos. Kranj	65,00	66,00	9,10	9,40	-	-
SKB Kranj (Radovljica, Šk. Loka)	64,52	64,85	9,16	9,21	6,00	10,00
SLOGA Kranj	65,00	66,00	9,20	9,40	-	-
SLOVENIJATURIST Boh. Bistrica	63,00	-	8,78	-	-	-
SLOVENIJATURIST Jesenice	65,10	66,10	9,12	9,40	5,00	8,00
WILFAN Kranj	65,30	66,00	9,15	9,35	-	-
WILFAN Radovljica	-	-	-	-	-	-
F-AIR d. o. o. Tržič	65,05	66,25	9,11	9,38	-	-

Pri nakupu in prodaji SKB in MERKUR zaračunavata 1% provizije, pri prodaji DEM 5000 ali več pa 2,5%.

Borzno poročilo

Kot ste že bili seznanjeni, je od lanskega leta moč kupljene vrednostne papirje hraniti v Centralni depotni hiši. To hranjenje je za investitorja brezplačno, če pa ga želi dvigniti - fizično - plača za to 0,1 % provizijo. Če imate papirje deponirane v Centralni depotni hiši, poskrbi le-ta za vnovčenje. Prav zaradi uskladitve trgovanja na borzi s poslovanjem Centralnega depoja se je Ljubljanska borza odločila za trgovanje na parketu borze z obveznicami brez kuponov. Trgovanje brez kuponov naj bi se začelo pet dni pred njihovo zapadlostjo. Po pravilih depoja se operacije z obveznicami do vključno tri delovne dni pred zapadlostjo tekočega kupona opravljajo s kuponom, po tem datumu pa brez. Ker se borzne transakcije poravnajo šele dva dni po sklenitvi posla, bodo obveznice kotirale s kuponom do vključno pet delovnih dni pred zapadlostjo, po tem pa brez kupona. Npr., če je zapadlost kupona 1.4., poteka trgovanje z obveznicami s kuponom do 25. marca, po tem datumu pa brez kupona. Ocenjujemo, da bo zaradi tega tečaj obveznicam padle že pet dni pred zapadlostjo in ne ob zapadlosti, kot se je to dogajalo doslej.

V začetku meseca so govorice o nujnosti devalvacije tolarja povzročile povečano povpraševanje po tuji efektivi. Vrednost tolarja se je res znižala, vendar ne kot ukrep centralne banke ampak zaradi povečanega povpraševanja po tuji efektivi v menjalnicah. To kar se je dogajalo ni bila devalvacija, ampak depreciacija. Uradni tečaj Banke Slovenije namreč ni nič drugega kot ponderirano povprečje tržnih tečajev za določeno preteklo obdobje. Ker se tečaj tolarja oblikuje na podlagi ponudbe in povpraševanja podjetij in posameznikov, torej drsi, devalvacija ni potrebna. Tako so si nekateri realizirali špekulativne dobičke na račun tistih, ki so kupovali precenjeno efektivo. Tudi v prihodnje ni pričakovati večje rasti tečajev, plače so zamrznjene, tako da se bodo devizni prihranki pretekali nazaj v tolarje in povzročili večjo ponudbo deviz. Običajno se devalvacijska pričakovanja odrazijo tudi na borzi. Tako so dogodki v menjalnicah vplivali tudi na relativno visoke tečaje obveznic. Moramo pa ugotoviti, da so bili skoki tečajev bistveno manjši kot pri menjalniških markah in so se začeli umirjati ter postopno tudi padati. Pričujoča situacija je lahko nekaterim borznim posrednikom, seveda pri dovolj veliki masi nakupov, prinesla solidne zaslužke.

Pripravila borzna posrednica LB Gorenjske banke d.d. Kranj Mira Dragonja.

BORZNI POSREDNIKI
tel.: 064/217-271
int. 294
fax: 212-422
Ljubljanska banka
Gorenjska banka d.d., Kranj
Ko želite svojemu kapitalu dati drugačno obliko

Devizna knjižica na geslo

Kranj, 11. marca - Gorenjska banka ponuja deviznim varčevalcem tudi devizne knjižice na geslo, kar je zdaj tudi pri nas zakonsko možno, drugod po svetu pa je to dolgo v navadi in vsi, ki nosijo devize čez mejo, to dobro vedo. Stvar je preprosta, v banki namesto osebnih podatkov poveste le geslo (dogovorjeno besedo), ki nato pri poslovanju z banko nadomešča osebno izkaznico. Banka podatkov ne preverja, deponira le geslo zaradi evidence. Devizne knjižice na geslo ne smete odnesti iz države, z njo pa lahko poslujete le v bančni enoti, kjer ste knjižico odprli.

Ljubljanska banka d.d. bo znižala obresti

Kranj, 15. marca - Ljubljanska banka d.d. iz Ljubljane je napovedala, da bo s 1. aprilom znižala obresti za kratkoročna in dolgoročna posojila pravnim in fizičnim osebam.

Tako bo znašala splošna obrestna mera za kratkoročna posojila prvovrstnim komitentom ponovem 13,5 odstotka (sedaj v razponu od 15 do 20 odstotkov), za dolgoročna posojila pa 15 odstotkov (sedaj med 15 in 26 odstotki). Banka bo do nadaljnjega še uveljavljala tudi indeksiranje glavnice posojila z uporabo revalorizacijske ali valutne klavzule.

Druge aktivne obrestne mere bo Ljubljanska banka d.d. prilagajala gibanju splošnih obrestnih mer. Konkretna obrestna mera za posamezno posojilo bo odvisna od namena kredita, bonitete komitenta in oblike zavarovanja posojila. Banka bo spremembe svojih posojilnih obrestnih mer redno objavljala.

KDOR SEJE, TA ŽANJE

Slavko Urbanc, kmet iz Zadrage

Krava spredaj molze

"Koruza je za prašiče, ne pa za krave."

Zadraga - Urbančevi iz Zadrage so lani v kranjsko Mlekarno oddali 161.961 litrov mleka oz. povprečno 443 litrov na dan. Po količini oddanega mleka so bili na desetem mestu, po povprečnem deležu beljakovin (3,35 odstotka) pa med tistimi, ki so presegli količino sto tisoč litrov, na prvem. To je bil tudi razlog, da smo jih obiskali in se s 30-letnim Slavkom, bodočim prevzemnikom kmetije, "zapletli" v krajši pogovor.

*** Slavko, lahko na kratko predstavite kmetijo!**

"Naša kmetija je razmeroma majhna. Imamo osem hektarjev kmetijske zemlje, od katere jo bomo 1,7 hektarja morali še meliorirati, hektar zemlje v najemu in osem hektarjev gozda, ki pa ga je vetrolom 1984. leta tako močno razredčil, da ne predstavlja pomembnejšega vira zaslužka. Pred tremi leti smo dokončali nov hlev na prosto rejo in uredili molzišče, v katerem lahko naenkrat molzemo tri krave. Redimo 65 glav živine, od tega 22 krav. Večina je črnobele pasme, tri pa so simentalske. Na usmeritev kmetije v prirejo mleka smo se pripravljali več let, sicer pa smo se še pred tremi leti na kmetiji ukvarjali s pridelovanjem krompirja in z živinorejo. Na leto smo pridelali okrog sto ton krompirja (v letu obilne letine smo ga v nakelsko zadrugo oddali 89 ton, kar je še vedno "zadružni rekord"), ob tem pa smo redili še okrog dvajset govedi. Čeprav smo za pridelovanje in spravilo krompirja imeli vse potrebne stroje in je bila odkupna cena vsaj v nekaterih letih zelo spodbudna, pa me je že vseskozi zelo veselilo delo z živino. Ko smo zgradili nov hlev, ni bilo druge izbire, kot da smo zaradi pomanjkanja zemljišč pridelovanje krompirja opustili in se povsem usmerili v prirejo mleka."

*** Je bil prehod težak?**

"Da novozgrajeni hlev ne bi bil napol prazen, smo kupili nekaj brejih telic pri Krču na Jezerski cesti v Kranju in pri drugih kmetih. V prvem letu, ko smo živino preselili v nov hlev in povečali čredo, smo v kranjsko Mlekarno oddali okrog 140 tisoč litrov mleka, lani skoraj 162 tisoč, za letos načrtujemo okrog 180 tisoč, sicer pa je naš cilj 200 tisoč litrov. Hlev še povečujemo, ker predvidevamo, da se bo pri nas koncentracija prireje mleka povečevala tako, kot se je v kmetijsko razvitih evropskih državah."

**** Na odkupnem območju kranjske Mlekarne je bila letos kar precej burna razprava o zaostrovanju meril za oddajanje mleka oz. o novem dogovoru o ugotavljanju kakovosti in plačevanju mleka. Kakšno je vaše mnenje?***

"Če hočemo v Evropo, moramo sprejeti tudi evropska merila in norme. Vem da je to za marsikoga boleče, vendar pa je zdaj enako boleče, kot bo, denimo, čez pet let. Slovenija potrebuje enoten pravilnik, ki bo odpravil sedanje razlike med mlekarnami oz. odkupnimi območji, in za vse enako postavil mejo med kakovostnim in nekakovostnim mlekom. Zavedam se, da so pri nas precejšnji presežki mleka, vendar se mi zdi bolje problem reševati s pravilnikom kot pa s kontingenti. Edino merilo za oddajanje in odkup mleka naj bo kakovost, ne pa kaj drugega."

*** Med kmetijami, ki so lani oddale v mlekarno več kot sto tisoč litrov mleka, je mleko z vaše kmetije vsebovalo tudi največ beljakovin (3,35 odstotka). Čeprav ni pričakovati, da bi izdali vse skrivnosti, pa bi bilo vendarle bilo zanimivo zvedeti, kako vam je to uspelo.**

"Star ljudski pregovor, da "krava spredaj molze", še vedno drži, pa naj ga obračamo tako ali drugače. Če hočemo imeti dobro krmo, moramo sejati tisto, kar krave rabijo, in veliko vlagati v travnike. Pri pripravi krmil dodajamo tudi snovi, ki spodbujajo količino beljakovin v mleku. Ugotavljamo, da je koruza je krma za prašiče, ne pa za krave. Žal nas država z ugodnimi cenami (pod dvanajst tolarjev za kilogram) "sili", da jo krmimo. Strinjam se s tistimi, ki trdijo, da je naredila veliko napako, ko je po lanski suši uvozila in regresirala velike količine koruze. Bolje bi bilo, če bi kmetom ponudila ječmen, pšenico, oves... Da pri krmljenju ne delamo napamet, krmo redno dajemo v analizo. Zelo pomembno je znanje. Nasvet, da naj si kmet vsak dan vsaj pol ure časa vzame za izpopolnjevanje, poskušam upoštevati, sicer pa nam s koristnimi nasveti pomagata tudi kmetijska svetovalca Matjaž Meglič in mag. Miran Naglič. Z mastitisom nimamo problemov, za molžo si vedno vzamemo čas in nikoli pretirano ne hitimo. Ker so izkušnje pokazale, da se vsako vznemirjanje krav pozna na mlečnosti, ne dovolimo, da ljudje vstopajo v hlev, kadar bi si zaželeli oz. takrat, ko živina počiva."

**** Pripravlja se kmečki štrajk. Boste šli "na barikade"?***

"O štrajku lahko govorijo le gospodje. Jaz živine ne morem pustiti same niti en dan. Odkupna cena mleka je res problem, saj je skoraj eno leto enaka, vendar pa je mleko v trgovini že zdaj dovolj drago za tiste, ki na mesec zaslužijo le 15 do 20 tisoč tolarjev. Mislim, da bi morali v okviru sedanje maloprodajne cene poiskati pravičnejša razmerja med prirejo, predelavo in trgovino."

*** Nekdaj ste bili član nakelske zadruge, lani pa ste skupaj s somišljeniki ustanovili Gorenjsko mlekarsko zadrugo.**

"To je edina zadruga, ki je res kmetova in po njihovi volji. Združuje kmete z enakimi problemi, interesi in željami." ● **C. Zaplotnik**

Kmečki protest

Predstavniki kmetov pri predsedniku vlade

Ljubljana - Če bo šlo vse po predvidenem scenariju, potem naj bi kmetje že danes, v torek, zasedli prostore ministrstev za kmetijstvo in gozdarstvo (dr. Osterc) ter za ekonomske odnose in razvoj (dr. Kračun) ter prostore vlade; zasedba pa naj bi trajala vse do četrtka. Ali bo do zasedbe dejansko prišlo, je veliko odvisno od tega, kaj so se na včerajšnjem popoldanskem sestanku dogovorili predsednik vlade dr. Janez Drnovšek, ministra dr. Jože Osterc in dr. Davorin Kračun ter predstavniki kmetov - dr. Franc Zagožen, predsednik kmečke zveze pri Slovenski ljudski stranki, Ivan Oman, predsednik kmečkega gibanja pri Slovenskih krščanskih demokratih, in Leo Frelih, predsednik Zadružne zveze Slovenije. Zahteve kmetov podpira tudi Gospodarska zbornica Slovenije, ki je obljubila, da bo s skupino strokovnjakov preverila (cenovna) razmerja med pridelavo, predelavo in trgovino. ● C. Z.

Izginila tradicionalna podoba (pašnih) planin

Pastirski stanovi so postali počitniške hišice

Mnogi novi lastniki, ki so "reševali" propadanje stavb in arhitekturno dediščino, so s kičastimi rešitvami le prispevali k razvrednotenju prvobitne pokrajine.

Bled - Ko je pred tremi, štirimi desetletji zaradi odnosa oblasti do (zasebnega) kmetijstva začelo upadati zanimanje za visokogorsko pašništvo, se je hkrati začel proces, ki so ga v javnem zavodu Triglavski narodni park poimenovali kot "izginjanje tradicionalne podobe planin in s tem krajinske identitete v območju parka". Opuščanje planin se je po eni strani odrazilo v zaraščanju, po drugi pa v propadanju pastirskih stanov in drugih kmetijskih gospodarskih stavb.

Ko so na planinah opustili pašništvo in sirarstvo, je tja "vdrlo" vikendaštvo, ki je hleve, senike, stanove, staje in sirarne spremenilo v počitniške hišice, jih ogradilo z "novodobnimi plotovi" in po možnosti zaneslo na planine še neavtohtono rastlinstvo. S spremembo namembnosti se je praviloma spremenila tudi zunanjost stavb. Nekateri so jih dozidali ali nadzidali (in tako spremenili razmerje stavb), drugi so vnesli nove, za območje neznačilne gradbene materiale, tretji so spremenili posamezne arhitekturne detalje ali vnesli nove... Čeprav so novi lastniki dolga leta prepričevali javnost, da s tem le rešujejo propadanje stavb in arhitekturne dediščine, pa v javnem zavodu Triglavski narodni park menijo, da je takšno mišljenje zlagano. To utemeljujejo s tem, da so skoraj vse počitniške hišice, ki so nastale iz kmetijskih gospodarskih stavb, dokaz slabega okusa in strokovnega neznanja njihovih lastnikov in razvrednotenje prvobitne kulturne krajine s kičastimi rešitvami. Nekateri predeli so v celoti izgubili svojo prvobitnost ter nekdanje krajinske in arhitekturne značilnosti. To še posebej velja za planino Zajamniki, Uskovnico, Voje, Goreljek, Jelje, Vogar, Ukanc, Vrsnik, Trento, Bavščico, Loško Koritnico, planine Blato, Pri jezeru in Viševnik, za Mežaklo, Gorjuše in Belsko planino.

Seveda pa tako ni bilo le na pašnih planinah v območju Triglavskega narodnega parka, ampak še marsikje na Gorenjskem in v Sloveniji. ● C. Z.

Občni zbor gozdarsko kmetijske zadruge Sv. Katarina

Na referendumu za odcepitev

Člani tržiške zadruge z območja Jelendola in Loma naj bi v nedeljo na referendumu glasovali o odcepitvi iz tržiške zadruge. Če bo večina za, bo izpolnjen pogoj za razdružitev premoženja.

Lom pod Storžičem, 14. marca - Del kmetov z območja Loma in Jelendola je že ob koncu 1990. leta na podlagi Markovićevega zakona o zadrugah ustanovil svojo gozdarsko kmetijsko zadrugo. Ker se je vmes Slovenija osamosvojila in sprejela svoj zadružni zakon, se je zadruga morala prilagoditi novim razmeram. Po zapletih je bila registrirana januarja letos, 17. februarja pa je dobila svoj račun in začela tudi formalno poslovati. Zadruga ima za zdaj 38 članov, od katerih jih je 18 hkrati tudi v tržiški zadrugi, okrog trideset kmetov z območja Jelendola in Loma pa je samo v tržiški zadrugi.

Kot je v nedeljo na občnem zboru zadruge povedal njen predsednik **Janez Godnov**, je novoustanovljena zadruga naslednica nekdaj gospodarsko zelo močne lomske zadruge. Ta je bila 1962. leta proti volji kmetov (in brez sklepa občnega zbora) pripojena k tržiški zadrugi, ki pa je del zemljišča (1901 kvadratni meter) in 40 odstotkov ostalega premoženja odprodala. Novoustanovljna zadruga je že vložila na tržiško občino zahtevo za vrnitev vsega odvzetega in tudi kasneje prodanega premoženja ter za izdajo začasne odredbe, s katero bi lastnikoma oz. upravljalcema, Gozdnemu gospodarstvu Kranju in Mercatorju Rožnik - Preskrba Tržič prepovedali "odsvojitev in obremenitev nepremičnin". V zadružnem domu na Slapu 23, ki ga zadruga Sv. Katarina zahteva nazaj, je tudi stanovanje, ki pa je po stanovanjskem zakonu (kljub pritožbi tržiške zadruge) že prešlo v last stanovalcev. Da bi zadruga lahko prišla nazaj do svojega premoženja, bodo v nedeljo razpisali referendum, na katerem se bodo člani tržiške zadruge z območja Jelendola in Loma odločali za odcepitev iz tržiške zadruge. Če bo večina glasovala "za", bo po besedah Janeza Godnova že izpolnjen pogoj za razdružitev premoženja med zadrugama. Kot je dejal predsednik tržiške zadruge **Janez Meglič - Tič**, se v njihovi zadrugi za zdaj niso upali odločiti o vrnitvi zadružnega doma na Slapu zadrugi Sv. Katarina, saj je okrog trideset kmetov z območja jelendolske in lomske doline včlanjenih v tržiško zadrugo.

Na občnem zboru so dali pobudo, da bi tržiška občina za gozdove z območja Jelendola in Loma, ki so (bodo) po zakonu o skladu kmetijskih zemljišč in gozdov postala last občine, dala koncesijo gozdarski kmetijski zadrugi Sv. Katarina.

Na občnem zboru so sprejeli tudi zadružna pravila, ki članom ne predpisujejo obsega poslovanja (prodaje pridelkov in nakupa reprodukcijskega materiala) z zadrugo. Obvezni zadružni delež je 500 mark, od tega naj bi 300 mark plačali do 30. junija letos, razliko pa iz dobička zadruge (če tega ne bo dovolj, pa iz lastnih žepov) do konca prihodnjega leta. V začetku bo zadruga delala brez redno zaposlenih, za poslovanje bo skrbel predsednik zadruge, kasneje pa bodo zaposlili komercialista. Za člane zadruge bodo uveljavili nekatere ugodnosti, ki jih sicer nečlani ne bodo imeli. ● **C. Zaplotnik**

Kmetijski zavod Ljubljana, oddelek za kmetijsko svetovanje, Kmetijska svetovalna služba Medvode, Kmečka mladina občine Ljubljana - Šiška in SLS podružnica Ljubljana - Šiška vas vabijo na regijsko kviz tekmovanje

MLADI IN KMETIJSTVO

ki bo v petek, 26. marca, ob 19.30 v dvorani krajevne skupnosti v Pirničah pri Medvodah. Sodelovalo bo 16 ekip kmečke mladine iz vseh občin ljubljanske regije. Dostop do Pirnič je iz smeri Ljubljana - Tacen ali prek Smlednika. Prireditev bodo popestrili z bogatim kulturnim programom. Nastopili bodo: ansambel Radius, cerkveni pevski zbor Zg. Pirniče, harmonikar Marko Gubanc in učenci osnovne šole Pirniče s skečem. Bogate nagrade sponzorjev so namenjene tudi Vam, obiskovalcem.

gorenc
IZDELAVA KMETIJSKE MEHANIZACIJE

LUDVIK STARE
Sp. Brnik 81, 64207 Cerklje
tel. 064/ 422-665
tel. in fax 064/422-053

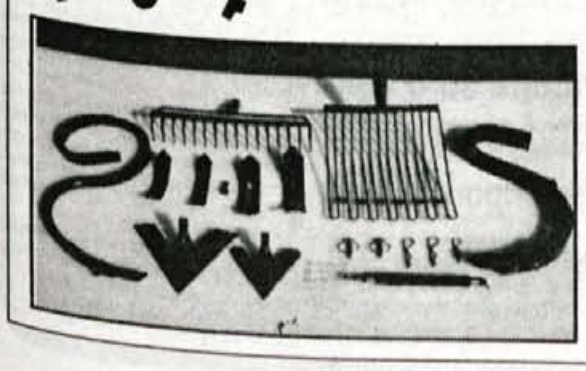

Dolgoletni proizvajalec kmetijske mehanizacije, ki je poznan predvsem po kvalitetni izdelavi raznih vrst kultivatorjev in predsetvenikov, ki so primerni za obdelavo različnih zemljišč. Priključitev je možna na traktorje od 18 do 100 KS.V zadnjem času smo razvili kvalitetno travniško brano, ki je primerna predvsem za kvalitetno prevleko travnih površin. Z njo rušo dobesedno cepimo.
Dobro smo založeni z vsemi rezervnimi deli.

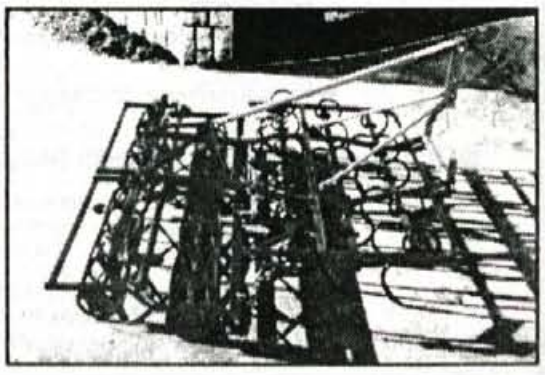

Kmetijski nasvet

OB ZAČETKU PAŠE

Zima se izteka in približuje se nova rastna sezona. Za dober uspeh paše je potrebno že pred začetkom pašne sezone pripraviti na pašniku vse potrebno, da bo rast in raba travne ruše čim boljša. Pozabiti ne smemo tudi na pripravo živali. Hlevski način reje pozimi in zimski obrok krme se močno razlikuje od pogojev na paši. Prireja bo boljša pri živalih, ki jih bomo počasi privadili na nove pogoje.

SPOMLADANSKA OSKRBA PAŠNIKA

Za pašo so najprimernejša blago nagnjena zemljišča, kjer se voda hitro odteka. Če imamo probleme z zadrževanjem vode na pašniku, je treba najprej urediti drenažo. Na prevlažnih zemljiščih bo živina uničila rušo, taka mesta pa so tudi legla različnih zajedalcev.

Pred začetkom paše je treba ponovno napeti žico ograje, ki smo jo v jeseni pred snegom spustili na tla. Dotrajano žico zamenjamo. Bodeče žice ne priporočamo, saj se živina na njej poškoduje. Na pašniku poberemo kamenje, veje in drugo, ter pograbimo listje. Če je zmrzal privzdignila travno rušo, jo je koristno povaljati, da pridejo korenine ponovno v stik z zemljo. Tudi brananje travne ruše je koristen ukrep. Z njim poravnamo krtine in kravjake, ki so ostali iz prejšnjega leta. Ob tem tudi odpremo travno rušo, da zrak lažje prodre do korenin, kar ugodno vpliva na rast in pridelek travne ruše.

Pri gnojenju pašnikov moramo upoštevati založenost zemlje s posameznimi rastlinskimi hranili. Za to je potrebno narediti analizo zemlje. Gnojenje planiramo na osnovi predvidene intenzivnosti rabe (koliko živali bomo pasli na določeni površini) s tem, da odštejemo hranila, ki jih pusti na pašniku živina med pašno sezono. Pri planirani intenzivnosti 2 GVŽ/ha moramo dodati letno:

200 kg/ha dušika
60 kg/ha fosforja
50 kg/ha kalija

ali v gnojilih:

- zgodaj spomladi 400 do 500 kg/ha NPK 13:10:12 ali NPK 15:15:15
- po vsaki paši ali košnji pa še:
  na boljših zemljah 150 kg/ha KAN
  na slabših zemljah pa 200 kg/ha NPK 18:9:9 ali 17:8:9.

Kadar ni na voljo navedenih mešanic za dognojevanje, si pomagamo tako, da zmešamo enako količino gnojila NPK 15:15:15 in KAN-a.

Če smo z analizo zemlje ugotovili, da je reakcija pod pH 5,5 na lažjih tleh oziroma pod pH 6 na težjih tleh, je treba zemljo apniti. Najprimernejši čas je jeseni, lahko pa apnimo tudi spomladi. Hlevski gnoj trosimo jeseni, gnojevko pa lahko polivamo tudi zgodaj spomladi (razredčeno v razmerju 1:0,5). Z organskimi gnojili gnojimoredinke, ki jih bomo spomladi najprej pokosili.

S pašo moramo začeti zgodaj spomladi, ko je ruša visoka 5 - 7 cm. Najprej popasemo 1/3 pašnika, tako da je živina v vsakem pregonu 2 do 3 dni. Na ta način zadržimo rast ruše in zagotovimo stopničavost ruše, ki zagotavlja optimalen obrok paše skozi vso pašno sezono. Po 8 do 12 dneh, ko je živina tako popasla in "pregazila" prvo tretjino redink, začnemo z normalno polobročno pašo v drugi tretjini redink. Ko smo popasli to, se vrnemo v prvo redinko prve tretjine, kjer smo pašo začeli. Tretjo tretjino pašnika moramo pokositi zelo zgodaj, da bomo imeli kakovostno pašo pozneje, ko bo živina popasla rušo v ostalih pregonih in bo trava tu ponovno zrasla.

Pleveli na pašniku zmanjšujejo pridelek paše, saj jih živina ne mara, nekateri pa so celo strupeni. Nadležen plevel je ščavje, ki ga zatiramo s herbicidom Asulox 4 l/ha pred cvetenjem. V času bujne rasti lahko uporabimo herbicid Harmony 30 g/ha. Najbolje je, da tretirano redinko pustimo v košnjo, saj le tako zagotovimo varnostno dobo (karenco).

PRIPRAVA ŽIVINE NA PAŠO

Živina, ki smo jo redili vso zimo v hlevu in krmili s konzervirano krmo, se mora postopoma privaditi na nove klimatske razmere in spremenjen krmni obrok. Prehod na pašo naj traja vsaj 14 dni. V tem času postopno povečujemo delež paše v obroku. Prehod izvedemo tako, da spustimo živino prvi dan v prvo redinko prve tretjine pašnika za 2 uri. Postopoma vsak dan povečujemo čas zadrževanja živine na pašniku, tako da je po dobrem tednu živina zunaj že 7 do 8 ur, kolikor rabi, da se do sitega napase. Živino spustimo po vsej redinki, da ima dovolj prostora. Po dveh oziroma treh dneh spustimo živino v naslednjo redinko. Do 14. dne naj dobi živina v hlevu še ves zimski obrok, naslednjih 14 dni pa še polovico.

Vso pašno sezono moramo zagotoviti živini dovolj vode in mineralov. Oskrbo z vodo uredimo tako, da prestavljamo napajališče iz redinke v redinko. S tem se izognemo uničenju ruše na delu pašnika, kjer je napajališče. Z drisko, ki traja daljše obdobje izgubi živina veliko mineralov, zato je treba na pašniku urediti posode, ki zavarujejo mineralno mešanico pred izpiranjem s padavinami. Drisko bomo preprečili, če bomo krmili živini v prehodnem obdobju kakovostno seno ali silažo z več kot 30 odstotkov sušine.

Ekološke razmere pri nas so zelo ugodne za razmnoževanje in širjenje želodčno-črevesnih in pljučnih zajedalcev. Okužene živali izločajo z iztrebki veliko število jajčec, s katerimi se okužijo ostale živali na pašniku. Da bi to preprečili, moramo 14 dni pred začetkom paše živali dehelmintizirati (dati sredstvo proti zajedalcem). Izločeni zajedalci ostanejo z iztrebki v hlevu in jih živina ne raznaša po pašniku.

Mag. Miran NAGLIČ

Predavanja

Gnojenje in apnenje kmetijskih zemljišč

Hotavlje - Kmetijska svetovalna služba organizira v okviru zimskega izobraževanja kmetov predavanje mag. Mirana Nagliča o gnojenju in apnenju kmetijskih zemljišč. Predavanje bo v četrtek, 18. marca, ob 15.30 v dvorani zadružnega doma na Hotavljah.

Vzgoja in nega rož

Sovodenj, Trebija, Žiri - Kmetijska svetovalna služba, turistično društvo in aktiv žena Žiri vabijo v petek, 19. marca, ob 17. uri v dom Partizana v Žiri na predavanje vrtnarja Jožeta Antolina iz Dorfarjev o vzgoji in negi rož. Predavanje bodo popestrili z diapozitivi, možen pa bo tudi nakup rož. Enaki predavanji bosta v soboto ob 15. uri v gasilskem domu na Trebiji, v nedeljo ob 9. uri pa še v zadružnem domu na Sovodnju. ● C. Z.

SEMENARNA *Ljubljana*

Tel. za vrtnine: 061/171-431
za poljščine: 061/215-031
za agrokemijo: 061/171-433
za agroteh. blago: 061/215-510

Cenjene kupce obveščamo, da smo tudi letos pripravili bogato ponudbo naših artiklov, tudi iz uvoza v še večjem izboru - po programih:

● Program vrtnin in cvetic:

čez 150 različnih vrst vrtnin,
okrog 100 raznovrstnih cvetic
izredno široka paleta pomladanskih čebulic
pilirano seme - pa za vrtičkarje, ki znajo ceniti kakovostno seme.
Za večje potrošnike smo uvedli večja pakiranja, ki za zmerno ceno vsebuje trikratno količino semen male vrečice.

● Program poljščin:

nudi kakovostna semena detelj, trav, travnodeteljnih mešanic, okrasnih trav, krmnih poljščin, jarih žit, semenskega krompirja in ozimnih žit. Živinorejcem oziroma hoby-rejcem domačih živali pa nudimo:

- žitarice (koruza, oves, ječmen, proso, pšenice, zmesi žit), krmila beljakovinskega izvora (sojine tropine, sončnične tropine)
- kompletna močna krmila (za perutnino, za goveda, za prašiče, za kunce)
- mešanice za zunanje ptice (zmesi sončnice, lan, konoplja)
- mineralno vitaminske dodatke (premikse, vitamine, minerale, zdravila brez recepta)
- NUS - proizvode (pšenično krmilno moko, otrobe, pesne rezance, pivske tropine)
- humani merkantil: fižol, ješprenj, kašo itd.

● Program agrokemičnega blaga:

- mineralna gnojila, dušična in različne vrste NPK gnojil (tekoča in organska gnojila)
- zemlje, šote, substrati
- sredstva za varstvo rastlin (fungicidi, insekticidi, akaricidi, herbicidi, rodenbicidi, sredstva za dezinfekcijo semen, specialna sredstva za varstvo rastlin, biološki pripravki za varstvo rastlin, enološki pripravki)

● Program agro-tehničnega blaga:

obsega široko paleto orodij priznanih domačih in tujih proizvajalcev

- **za zelenjavni vrt:**
  poleg običajnih orodij opozarjamo na komplet otroškega vrtnarskega orodja, opornike za paradižnike, ročne freze in min kalilnike.
- **za sadovnjak:**
  različne škarje, žage, škropilnice in tudi uvožene cepilne nože.
- **za okrasni vrt:**
  kosilnice, škarje, cvetlično orodje in podobno. Priporočamo električne kosilnice z nitko.

Za vse vrtičkarje pa imamo pripravljene: cevi za zalivanje s priključki in razpršilci po izbiri, zalivalke, zaščitne rokavice, zaščitne obleke in posebno ugodno PVC cvetlična korita in lončke firme Marchi Oro.

Obiščite naše maloprodajne trgovine po vsej Sloveniji, našo novo diskontno trgovino na Rudniku pri Ljubljani, Dolenjska c. 242 in našo specializirano kmetijsko apoteko na dvorišču trgovine na Gosposvetski c. 5 v Ljubljani.

Prepričajte se o kakovosti letošnje ponudbe

Se priporoča Vaša

SEMENARNA *Ljubljana*

VREME

Vremenoslovci nam za naslednje dni obetajo nadaljevanje razmeroma toplega vremena.

LUNINE SPREMEMBE

V torek, 23. marca, bo mlaj. Ker se luna spremeni ob 8. uri in 14. minut, naj bi bilo po Herschlovem vremenskem ključu spremenljivo vreme.

LESTVICA RADIA TRŽIČ

Domači del:
1. Mesto rdečega prahu - **Orion**
2. Zarjavela trobenta - **Zoran Predin**
3. Lili Marlen - **Vlado Kreslin**
4. Greva, punca, v južne kraje - **Sokoli**
5. Ljubi in sovraži - **Videoseks**
6. Jutri - **Faraoni**
7. Ciganska kri - **Oto Pestner**
8. Ti si moj sonček - **Agropop**
9. Santa Marija - **Irena Vrčkovnik**
10. Krokodilčki - **Čuki**

Predloga:
1. Someday - **Lisa Stansfield**
2. I'll always love you - **Whitney Houston**
3. Run to you - **En Rage**
4. Hope of deliverance - **Paul MacCartney**
5. House of love - **East 17**
6. Open it up - **Stereo MC'S**
8. No limits - **2 unlimited**
9. NYC - **Charles & Eddie**
10. Ordinary world - **Duran duran**

Predloga:
1. Red of roses - **Bon Jovi**
2. Steam - **Peter Gabriel**

Glasbena tema: skupina Orion

Nagrado bomo poslali **Alenki Kocjančič, Bevkova 20, Radovljica,** vi pa nam pošljite dopisnice do sobote, 20. marca 1993, potem ko boste v četrtek ob 16.30 poslušali lestvico, na Radio Tržič, Balos 4, 64290 Tržič. Tako kot nas vi že nestrpno pričakujete, tako mi že nestrpno pričakujemo še več vaših dopisnic, do četrtka.

1. KUPON ZA LESTVICO
TUJA PESEM: _____
DOMAČA PESEM: _____
TUJI PREDLOG: _____
DOMAČI PREDLOG: _____
GLASBENA TEMA: _____
NASLOV: _____
RADIO TRŽIČ

KRATKA ANKETA

In sonce je odkrilo...

Ja, tisto sonce, ki si ga vso zimo tako želimo, da nas pogreje in naredi svet lepši, razen če... No, o senčni strani pomladanskega sonca smo spraševali naše sogovornike. O odvečnih stvareh vseh vrst, ki jih pozimi zakrije sivo nebo, snega, včasih pa kar obleka. Tisto s soncem in oblekami in odvečnimi stvarmi seveda nabolj jezi šibkejši spol, vendar pomladansko sonce vzdrami tudi moške.

ZDENKA MEŽNARIČ:
"Kranj je zasvinjano mesto. To me trenutno najbolj jezi. Res pa je tudi, da nimam nobene pametne ideje glede tega, kako bi ljudi pripravili do tega, da bi bolj skrbeli za svet okoli sebe. Kilogramom pa tudi na pomlad ne posvečam nobene pozornosti, k sreči se mi s shujševalnimi kurami ni treba ukvarjati."

HELENA BRUDAR:
"Pozimi sem se zredila za neznanskih ... kilogramov in ker osebne probleme vedno postavljam na prvo mesto, bom te tudi najprej razrešila. Nato bom začela razmišljati malo manj egoistično in se lotila še umazanije, ki jo pomladansko sonce prav tako neusmiljeno razkriva. Čeprav moram priznati, da sem s Kranjem, kar se urejenosti tiče, kar zadovoljna. V primerjavi z Ljubljano je mesto prav čisto."

MAGDALENA SAVERNIK:
"Oboje me neznansko jezi. Smeti po mestu in odvečni kilogrami, ki jim napovedujem vojno že celo zimo, žal z bolj malo uspeha. Sicer pa se pri hujšanju držim načela "manj hrane plus rekreacija". In tu se zalomi. Prav nič prijetno namreč ni tekati med kupi smeti, ki ležijo povsod naokoli."

MARINKA ŠAKANOVIČ:
"Posvinjano mesto me neznansko jezi, še posebej pa mi grejo na živce ljudje, ki brezskrbno mečejo najrazličnejši papir okoli sebe. S kilogrami se na srečo za enkrat še ne borim in tudi nasploh mislim, da je boj proti odvečni teži lažji - odvisen si le od svoje volje, medtem ko te v bitki za čistejše okolje ovira nemarnost drugih ljudi."

BORIS MARGOTA:
"Vedno imam idealno težo, ker ves čas pazim na svoje telo. Tudi pozimi. Če se slučajno zredim, takoj poskrbim za to, da spet shujšam. In strategija: šport. Kar pa se tiče zanemarjenega in zasvinjanega Kranja, prav tako svetujem radikalno strategijo: zamenjati župana, ostalo logično sledi." ● **M. Ahačič, foto: D. Gazvoda**

NARODNOZABAVNA LESTVICA RADIA ŽIRI

Piše: Drago Papler

V torek, 16. marca 1993, ob 17. uri bo na valovih Radia Žiri zopet oddaja V ritmu valčka in polke z Narodnozabavno lestvico Radia Žiri s petimi uvrstitvami najpriljubljenejših viž in petimi predlogi najnovejše produkcije.

UVRSTITVE PETIH NAJ VIŽ:
1. Tereza - **Marela International**
2. Po dekle - **Don Juan & Ansambel bratov Avsenik**
3. S pesmijo po Sloveniji - **Ansambel bratov Avsenik**
4. Gospodar svojih poljan - **Ansambel Mak z Edvinom Fliserjem**
5. Z dobro voljo - **Ansambel Vinka Cverleta**

PREDLOGI NOVIH PETIH VIŽ:
6. Ljubezen je prelepa - **Ansambel Henčka Burkata**
7. Gorenjski nagelj - **Ansambel Gašperji**
8. Kje je ta Mojca - **Štirje kovači**
9. Mi smo planinci - **Kvartet Spev**
10. Lepote Slovenije - **Hmeljarski inštrumentalni kvintet**

Izmed poslanih kuponov in sporočil na dopisnicah in razglednicah smo izžrebali **Frančiško Krajnik, Gorenja vas - Reteče 1, Škofja Loka, 64220, ki bo prejela glasbeno kaseto.** Tudi sedaj vas vabim k sodelovanju - izpolnitvi kupona. Sodelujte! Objavljeni kupon pošljite na naslov: **Radio Žiri, Trg osvoboditve 1, Žiri 64226.**

KUPON:
Ime in priimek .....
Naslov: .....
Glasujem za skladbo: .....
Novi predlog skladbe: .....
Mnenje o oddaji: .....
Za glasbenega gosta 30. 3. 93 predlagam: .....

NARODNOZABAVNI PRODUKCIJA 1992

15. NADALJEVANJE PIŠE: DRAGO PAPLER

TEREZA

Marela International so preko leta največ igrali po nemških pivskih šotorih in športnih dvoranah, kjer so izvajali dve vrsti programa, koncertnega in zabavnega za ples. Pri ZOM Glasbenem založništvu Helidon so izdali novo kaseto s preteklimi uspešnicami in nekaj novimi ter z njo napovedali preusmeritev bolj v zabavno smer, vendar še vedno v narodnozabavni melodiki instrumentalnega kvinteta. To ponazarja naslovna viža priredbe uspešnice **Tereza** (ki jo ob prepevanju, na televizijskih prireditvah - Lojtrca domačih, Silvestrska oddaja CATV Impulz Kamnik - vizualno enkratno emitira Julija Bartol), popevkarsko pa je zastavljena skladba Svoje duše ne prodam, ki odlično pristoja interpretaciji Ivanka Hudnika...

Ansambel Marela Internacional

OD VASI DO VASI

Konec leta 1981 je Helidonovo glasbeno založništvo izdalo komplilacijsko kaseto **Poskočne domače 1** , na kateri so pod producentskim vodstvom Marjana Ogrina prvi novi posnetki Šaleških fantov, ansambla Jasmin, ansambla Borisa Razpotnika, ansambla Fantje izpod Rogle in FIS, eno pa je prispeval ansambel Jožeta Šeruge. Glede na to, da je projekt označen s številko, smo pričakovali v letu 1992 drugo kaseto, a najverjetneje je še prezgodaj...

Od vasi do vasi pa je projekt Založbe kaset in plošč RTV Slovenija, ki ga je kompilacijsko zasnoval urednik izdaje Tomaž Tozon, z znanimi ansambli, ki so (bili) pod okriljem te založbe in že dalj časa (z redkimi zjemami) niso izdali nove kasete. Projekt je povzetek izbranih skladb iz samostojnih kaset, ki so že izšle v preteklosti. Sodelujejo: Bratje iz Oplotnice, Celjski instrumentalni kvintet, ansambel Gorenjci, ansambel Franca Miheliča, Toni Sotošek, ansambel bratov Poljanšek, ansambel Marela, ansambel Jožeta Šumaha, ansambel Draga Elikana, Štirje kovači, Štajerskih 7 in Fantje s Krasa.

MAMI ZA PRAZNIK

Ansambel Roberta Zupana prihaja iz Vranskega, po zasedbi je kvintet s pevcem in pevko, ki se jima občasno za vokalni zven v tercetu pridruži tudi klarinetistka. Mladi glasbeniki so se preizkusili pri ansamblu Vlada Sredenška in Mira Klinca, kjer so predhodno delo li. Kar nekaj neobičajnosti je na prvi pogled vidno v ses. avi, saj članica Eva Krajnčan igra klarinet in komponira viže ter tako na pogled spominja na dekleta ansambla Vlada Sredenška, profesionalnost pa potrjuje z visoko glasbeno izobrazbo in rutino. Ansambel je trikrat nastopil na reviji domačih ansamblov v Libojah in v finalu Lojtrce domačih '92 v Celju, zaradi pokrivanja terminov igrnja pa še ni okusil pravega festivalskega odra. Izdali so tudi prvo glasbeno kaseto z naslovom **Mami za praznik** v samozaložbi, na njej pa so skladbe V vinu je resnica, Jutranji zvoki, V maju, Nazaj v planinski raj, Slovenska zemlja, Moja trobenta, Pomlad je najin čas, Mladost - norost...

TEMA TEDNA

DEŽELA KELNARJEV IN KUHARIC

Že pred debelimi desetletji je visok partijski funkcionar zarohnel, da smo industrializirana dežela, ne pa "dežela kelnarjev in kuharic." Kdo bi si mislil, da bodo po porazu enoumja njegove besede naravnost preroške, saj danes turizem nikomur sploh ni mar?

Včasih si želim od politike in naših politikantov načete živčke sprostiti tako, da pogledam tudi kakšno drugo TV oddajo, kot je, denimo, politično Žarišče. V sicer dobrem in aktualnem Žarišču se bodo zdaj začeli sprehajati ministri, saj smo pred odločilnim bojem vseh bojev in vseh družb in vseh sistemov: cufanje za državni, se pravi, proračunski ali bolje: davkoplačevalski denar.

In tako se ozrem na eno fletno oddajico o življenju in delu na neki visokogorski kmetiji. Gospodar je podjeten, gospodinja pridna, ta mlada bosta ostala doma. Vse lepo in prav, čeprav v resnici še zdaleč ne tako idilično, kot se mestnemu škricu vidi. Vse je bilo okej do točke, ko poročevalec izzove gospodinjo: »A s kmečkim turizmom se pa vi ne bi ukvarjali?«

Bilo ji je nerodno. Kako naj reče, da je že petnajstim repom v hlevu komaj kos, da mora kuhati, prati, gospodinjiti domačim? Saj ni železna, da ji bo zdaj po glavi hodila še kakšna mestna gospoda z neustavljivim apetitom po štrukljih, krapih in domači orehovi potici? In kdo, lepo vas prosim, ji bo pa posodil toliko in toliko tisoč nemških mark, da bo opremila sobe, apartmaje tako, da bodo všeč dlakocepskim inšpektorskim predpisom? Naj vlaga v kmečki turizem, ki je tako kot ves naš turizem čista loterija, spremenljiv kot aprilsko vreme?

Po svoje te kar zmrazi, ko uvidiš, kakšna totalna polomija se obeta industriji, ki prinaša najčistejšo devizo, zraven pa država ne blekne ne bev ne mev. Še več: v prvih dveh letih po enoumju je s svojim ministrstvom za turizem šibala po Ameriki in kaj veš kje še vse, da so se davkoplačevalci za glavo prijemali, ker je bila od vseh silnih promocij ena sama poguba. Nato si je verjetno mislila: Pejte se vi z vašim turizmom malo solit in je tozadevno ministrstvo ukinila. Zdaj prihajajo iz turističnih borz naravnost šokantne vesti: kako da je Slovenija borno zastopana, kako za njenimi propagandnimi borznimi pulti ni nikakršnih informacij, kako se za Slovenijo zanimata eden ali dva novinarja - začetnika in kako je moral celo neki turistični slovenski novinar sam kupiti kozarce, da je nazdravil peščici za Slovenijo zainteresiranih kolegov. Skratka: čista nula!

Bi pa mi seveda tako radi imeli kakšne fletne kmečke turizme, male kmetijice in zgoraj opisane gospodinje, ki bi se srčkano nasmihale in s potico hodile za turisti, ki bi se sprehajali po okoliških hribčkih! Kakšna sveta preproščina in kakšna naivnost, da je na Koroškem kaj takega kar samo od sebe ratalo! Hribček pa dolinica pa balkonček in rožice pa v hlevu kravica, ki muka - in turisti so drveli! Malo morgen! Koroški turizem je **sistem,** *ne pa od boga dana priložnost!*

»Nismo dežela kelnerjev in kuharic,« se je pred debelimi desetletji zadrl visok partijski funkcionar ob odpiranju nekega metalurškega obrata. Tedaj so bili »kuharji in kelnerce« globoko užaljeni. A čeprav jim nikoli ni bilo z rožicami postlano, je bil turizem na teh tleh vsaj razpoznavna gospodarska veja, ne pa nebodigatreba, saj danes res nikomur sploh ni več mar. Kaj šele, da bi se tam, kjer bi se moralo, z mezincem pomignilo!

Kakšen je naš pišmeuharski odnos do turizma, je nadvse ilustrativno pokazal že bivši ameriški predsednik, ki je lastnoročno in v potu lastnega obraza v televizijskem turističnem spotu reklamiral Ameriko: Obiščite USA! Ni mu bilo pod nobeno čast - tu in zdaj pa kvečjemu kakšen novinar naivno pobara kakšno kmečko gospodinjo, kje je njen kmečki turizem, o vsem ostalem ni ne duha ne sluha! Neke debate so se razvile le v tistem primeru, ko so na debelo luftali s promocijskim denarjem - potem pa vse mirno in poklapano je bilo. V deželi, ki v enoumju nikakor ni smela biti druga turistična Koroška, je še obubožani turistični kader, ki ga sploh ni malo, presenetljivo tiho. Čuti, da ima država važnejše opravke: da se vse na hitro in že kako privatizira, potem bomo pa že kako pretegnili tudi turistični voz.

Petkrat napačno, kajti ne moreš ti napraviti neko strugico iz evropskih turističnih tokov in v nekem momentu, ko ti to pač paše, potegniti eno strukturo gostov na slovenske destinacije! Ko se izključiš, si oplel! Saj niso svetovne turistične borze zato, da posamezne države tja hodijo vsako leto lumpat in denar zapravljat! To je profesionalno preštudirana stvar, ne pa nek lari fari!

Vse to stopickanje na točki nič bo bumerang. Ko se bodo tudi na ravni države želeli iti turizem, bodo naše kapacitete stare. Nič ne bo klapalo. Prišli bodo kvečjemu kakšni avanturisti, ki jim bo edinim fino, da niso v kakšni visoko profesionalni »deželi kelnerjev in kuharic.« Kjer je vse tako strašansko amatersko in improvizirano... ● **D. Sedej**

Oaza je vaza za marjetice

Pod naslovom o vazi - oazi, ki je nastal v otroški glavici, si je naša dopisnica Majda V. Mencinger, izkušena pedagoginja, zamislila rubriko o vzgoji majhnih otrok. Tokrat je spregovorila o igračah. V nekaj nadaljevanjih bo nanizala vrsto predlogov za "zastonj igrače" za vse starosti otrok, od dojenčka dalje.

Igrače, ki nič ne stanejo

9. do 11. mesec

To je čas, ko otrok osvoji tla svojega domovanja. Vsepovsod ga je dovolj. Ko pleza na vse strani, preišče vse kote in kotičke. Na svojih raziskovalnih plezalnih "pohodih" natančno tipa stvari. S palcem in kazalcem jih pobira in daje "nekam not" in jemlje spet ven. Seveda: razvile so se mu roke, kar ima za posledico, da vedno manj z ustnicami spoznava svet okoli sebe. Sedaj je treba odstraniti iz otrokovega dosega vse, kar bi mu bilo lahko nevarno, zaščitimo tudi vtičnice. Sicer otroku mirne duše prepustimo tla v stanovanju, ker s tem razširimo njegovo življenjsko okolje.

Kaj pa stajica?

V stajici naj bo otrok, kadar je mami (oz. osebi, ki ga varuje), v napotje zaradi nujnih domačih opravil, ali kadar opazimo, da bi bil naš mali radovednež rad sam, ker je pravkar odkril nekaj, kar za dalj časa priteguje njegovo pozornost.

Sedaj pa k igračam:

Premišljeno dopolnjujemo zbirko stvari za rokovanje. K maminim loncem in kozicam bomo dodali pokrovke, ki jim ustrezajo po velikosti. Opazili bomo, kako imenitno otrok po več poskusih sam reši težaven problem "kaj spada skupaj", še preden prične govoriti. V posode z ožjimi grli skrivamo privlačne majhne predmete ali posladek. Otrok jih bo z veliko potrpežljivostjo skušal spraviti ven, keks pa pojedel.

Uvedemo lahko novost (kar se nam bo v vsej predšolski dobi obrestovalo), in sicer, da naj ima otrok vse svoje stvari za igro, spravljene v posebni škatli ali predalu. Dosežemo cilja: Otrok se mora sam potruditi, da prileze do svojih zakladov; z osebo, s katero se igra, se uči svoje stvari tudi pospravljati. Pa smo pri vzgojnem vprašanju navad! Te pa so, kot pravi rek: "železna srajca": do njih pridemo po "tisočih" ponavljanjih.

V omenjene škatle ali predale dodamo, kdaj pa kdaj, za otroka mikavno stvar, n. pr: košarico za kruh in dozo za milo, pivnik, žamet, celofan, velike gumbe, zvočni niz iz kovinskih zamaškov, majhno okroglo ogledalo, ki se ne razbije... ter nekega dne boben iz škatel od pralnega praška s tolkalom iz umetne gume, itd., itd.

Pa še vzpodbuda:

V tihi minuti prislonimo otroku na uho veliko kuhinjsko budilko. Njegov pozorni obrazek nam bo povedal, da smo storili prav. ● **Majda V. Mencinger**

MODA

Sproščena eleganca z veliko šarma

Si želite obleko, v kateri se boste zares dobro počutile? To so vsekakor hlače in dolga ohlapna srajčna bluza iz mehke flanele. Ob straneh ima obvezen razporek, nakazane žepke na prsih, oprijete maršete in dekorativne srebrne gumbe v kombinaciji z biserno matico. Če si bomo nadele še podobne uhane in ogrlico, bomo kljub športnemu videzu elegantne. Predvsem pa se bomo v mehki volneni flaneli odlično počutili. Mislim, da preveč pozabljamo na to prijetno blago. Topla bluza, ki jo predstavljamo, je v nežni, umirjeni barvi divje mete (pri Suknu smo jo videli). Oblekle jo bomo pod široko jakno, ki je tudi hit letošnje pomladi. Šešita je iz volnenega velurja in ima velik šal ovratnik. Jakna in hlače (te so tudi

lahko iz flanele) so sivo-beige barve, nekakšna barva mlečnega stekla, kot pravijo modni kreatorji.

Domači zdravnik

Med zdravi, lajša, pomirja

Zoper nadležni kašelj si pomagamo tako, da drobno stolčene lešnike zmešamo z razredčenim medom v kašo. Na vsake pol ure vzamemo 1 žlico mlačne kaše.

Pri kašlju pomaga tudi vijolični čaj z medom.

Ali: 500 g drobno zrezane čebule skuhamo na vodi z 200 g kandisovega sladkorja, čebulo stolčemo in pustimo stati. Mlačni masi primešamo 100 do 150 gm medu in na vsake pol ure zaužijemo 1 čajno žličko.

Nemir zdravimo z medico ali s kamiličnim čajem, oslajenim z medom.

Za katar sluznice pijemo mlačen lapuhov (že cvete!) ali izopov čaj, dobro oslajen z medom, 2 ali 3 skodelice po požirkih na dan.

TA MESEC NA VRTU

Setvene gredice na prostem pripravimo po možnosti na sončnem in zavetrnem mestu. V drugi polovici marca moremo že sejati nekatere zelenjadnice na prosto, zato pripravimo setvene gredice, brž ko je to mogoče. Preden gredice še enkrat plitko prerahljamo in poravnamo, potrosimo do 5 cm debelo plast presejane šote. Z motičico ali grabljami šoto plitko podkopljemo in zravnamo površino. Na tako pripravljeni gredi bodo imele sadike veliko koreninsko grudo in posebno močno razvite korenine.

Brez tveganja smemo marca saditi **glavnato solato** v zaprte grede. Izbiramo takšne sorte, ki hitro dorastejo, uporabljamo pa samo dovolj močne sadike.

Od konca marca sejemo na prosto vse vrste **kapusnic**. Sejemo na dobro pripravljeno setveno gredico; to razdelimo glede na zahtevano količino sadik na več delov. Pregosta setev je zelo škodljiva in povprečno smemo sejati na kvad. m. le po 3 g semena kapusnic. Setev pokrijemo z 1 cm debelim slojem presejanega komposta, previdno zalijemo ter pokrijemo s smrekovimi vejami. Vejnata odeja zadržuje vlago v tleh in vrabci zlahka ne morejo do semena.

Takoj ko sejančki pokukajo iz zemlje, moramo setve v zaprtih gredah **zračiti**, če le ni premrzlo. Predvsem vsako jutro odstranimo deske in slamovke ter jih zvečer spet zložimo nazaj, čeprav ni nevarnosti mraza. Svetloba in zrak sta najpomembnejša pri vzgoji sadik v zaprti gredi. Nasprotno pa moramo biti z zalivanjem bolj previdni. Zalivamo le takrat, ko je zgornja plast izsušena, tedaj pa tako temeljito, da ni treba spet čez dve uri. Zalivamo samo v sončnem vremenu, tako da se rastline do noči še osušijo. Posebno vlažne sadike solate in kapusnic so pogosto žrtev glivičnih bolezni. Najpozneje sredi marca **dognojujemo jeseni posejani špinači in motovilcu.** Najhitreje deluje zalivek iz lahkotopnega dušičnega gnojila. Na vsak liter zalivka računajmo 3 do 4 g gnojila. Po gnojenju zalijemo s čisto vodo, da na listih ne ostanejo kaplje gnojilne razstopine. Tudi večletne rastline rabarbare moramo gnojiti že marca, enako kot potrosimo prvi obrok umetnih gnojil vsem trajnicam.

POSKUSIMO ŠE MI

Golaž s kislim zeljem

Količine z 4 osebe: 2 žlici masti, 2 čebuli, 2 dag slanine, 2 stroka česna, 1/2 kg svežih svinjskih reber, trebuševine ali vratu, malo kumine, žlička sladke paprike, sol, kostna juha ali voda po potrebi, 40 dag kislega zelja, žlica paradižnikove mezge, žlica moke, 1 dl kisle smetane.

Na maščobi prepražimo sesekljano čebulo in na kocke narezano slanino. Dodamo strt česen, na koščke narezano meso, kumino, papriko in sol. Vse dobro premešamo in dušimo do mehkega. Po potrebi prilivamo juho ali vročo vodo. Istočasno pa na vodi v posebni posodi dušimo kislo zelje. Mehkemu mesu dodamo paradižnikovo mezgo, dušeno zelje ter podmet iz moke in smetane. Vse dobro prevremo in premešamo.

Prav je, da vemo

Dušenje

Pri dušenju uporabimo zelo majhno količino vode ali vodo in nekoliko maščobe. Najprej živilo stresemo na malo maščobe, nato zalijemo z majhno količino vode in v dobro pokriti posodi mehčamo s pomočjo pare. Hranilna vrednost živil ostane pri tem dobro ohranjena.

Iz šolskih klopi

MAVRICA 92

Učenci OŠ Simon Jenko so na mednarodnem likovnem tekmovanju dosegli velik uspeh.

Na Madžarskem je bilo mednarodno likovno tekmovanje, Mavrica 92 za otroke stare od petega do petnajstega leta. Tekmovanja se je udeležilo 12 000 otrok iz 46 držav.

S pomočjo prof. Jolande Pibernikove so iz OŠ Simon Jenko učenci poslali svoje risbe in bili po razsodbi komisije visoko nagrajeni. Učenci Lojze Žumer, Boris Berguš, Polona Kalan in Copek Boštjan (na sliki) so dobili zlato medaljo, Jure Krpan, Silvo Jagodic, Marko Perčič in Luka Poljak so dobili srebrno priznanje, bronasta priznanja pa so dobili Tadej Vehovec, Ana Pretnar, Ana Zorzut, Robi Antunovič, Špela Likosar in Urban Ankrst.

Prof. Pibernikova je s svojimi učenci že poznana po uspešnih udeležbah na raznih mednarodnih tekmovanjih, saj se teh tekmovanj udeležuje že 37 let. Profesorica trdi, da mora vsak otrok vsaj enkrat v letu nastopati, se pokazati javnosti in s tem spodbujati in razvijati svoje sposobnosti. Učenci OŠ Simon Jenko so s svojimi likovnimi prispevki pobrali že okoli 80 najvišjih nagrad in, kakor domneva prof. Pibernikova, je Slovenija verjetno edina država, ki ji je uspelo pridobiti toliko medalj in priznanj. Njeni učenci so dvakrat dobili celo prvo nagrado svetovega merila in to na Japonskem.

Učenci pravijo, da se ob risanju zabavajo in uživajo, če pa je njihovo risanje še potrjeno, jim to pomeni še več. Mnogo učencev gospe Pibernikove se po zaključku osnovne šole odloči za oblikovno šolo, saj jim profesorica navdihne veselje do likovnih dejavnosti. ● **T. Markovič, foto: D. Gazvoda**

Iz osnovne šole Ivana Tavčarja v Gorenji vasi so nas opozorili, da je je pod spis Ko je bila moja mamica majhna, ki smo ga objavili prejšnji torek, pomotoma podpisana Simona Kokelj. Pravijo, da ga je napisala Mirjana Marjan.

Mucek in ptiček

Mucek pleza na drevo,
gleda ptička prav lepo,
ptiček gor na veji sedi
in se mucku v brk smeji.

Tadej Jensterle, 1. r. OŠ Sorica

Šola v naravi

Letos smo se udeležili zimske šole v naravi v Planici. Ne boste verjeli, da smo res ves teden smučali. Po vrnitvi prelepih doživetij nismo mogli kar tako pozabiti. Odločili smo se, da bomo ustvarili razredni časopis. Vsi smo se trudili, da bi bil čim lepši. Sedaj je tudi pred vami. Upamo, da vam bo všeč in bo kakšen prispevek zagledal luč sveta tudi v rubriki Iz šolskih klopi. Želimo, da bi naši vrstniki vsaj ob branju zimskih dogodkov uživali, ko snega od nikoder ni.

Četrtošolci 4. a r. OŠ Staneta Žagarja Kranj

Tekmovanje za srebrno Cankarjevo priznanje

Več kot znaš, več veljaš

V soboto, 6. marca, smo se učenci iz vse kranjske občine zbrali v srednješolskem centru Iskra v Kranju, da bi se pomerili v znanju materinščine - slovenskega jezika.

Letošnja tema tekmovanja za srebrno Cankarjevo priznanje je bila zelo privlačna in zanimiva - Slovensko ljudsko slovstvo. To niso le pravljice, temveč tudi bajke, basni, pripovedke, legende in pregovori, ki so nastajali na ozemlju Slovenije od naselitve Slovanov do danes. Čeprav so bili testi, ki smo jih reševali, dokaj lahki, smo se na tekmovanje pripravljali že prej. Iz osmega razreda naše šole smo srečo preizkušali Tanja, Tadeja in jaz. Čeprav so se nam vsem potile roke, nismo imeli veliko treme. Mislim, da sem teste solidno rešil. Zatem smo se prelevili še v pisatelje in pisali spis na temo Kadar mačke ni doma, miši plešejo. Idej je bilo ogromno, zato so tudi naši svinčniki "plesali" po listu papirja kot obsedeni. Če so se pri svojem delu dobro odrezali, bomo videli takrat, ko bo žirija ocenila naše izdelke. Kako, pa ne vemo. Sicer pa pregovor "pomembno je sodelovati in ne zmagati" še vedno drži. Trije najboljši tekmovalci bodo odšli na republiško tekmovanje, kjer se bodo potegovali za zlato Cankarjevo priznanje. Veliko sreče!

Matiček Žumer, 8. b r. OŠ Matije Valjavca Preddvor

Povzetki raziskovalne naloge učencev OŠ Žiri

IZ ZGODOVINE OTROŠTVA (7)

Zopet leto pozneje, 1920, v začetku avgusta pa se je pojavila nova epidemija, **grižа.** Ta bolezen je tako divjala, da je umrlo v enem mesecu štirideset oseb. Zlasti veliko je umrlo otrok. Grozno je bilo kakih štirinajst dni, ko so vsak dan prinašali v mrtvašnico. Enkrat jih je bilo mrtvih celo šest do sedem hkrati. Bolezen je gotovo pospeševala tudi huda vročina in suša, tako ča je manjkalo celo vode za pranje. Zdravnik je prihajal v Žirivedno samo dvakrat na mesec, sicer se je nahajal v Žireh en zdravnik, ki je bil na počitnicah. Saj pa tudi zdravnik ni mogel veliko pomagati. Nerazsodni ljudje so se zelo zalivali z žganjem, pravili so namreč, da je žganje najboljše zdravilo. Še moj brat Filip ga je spil četrt litra s poprom vred in bi zatem že res kmalu umrl. Meni se zdi, da je žganje zelo škodovalo in je velikokrat pripomoglo, da je nastopila smrt. Hiše, kjer bi prav nič ne imeli griže, skoraj ni bilo. Vse skupaj je umrlo za grižo okrog 60 ljudi.

Zdravstveno stanje v naši občini: kakor trdijo zdravniki, je ni skoraj občine, ki bi bila v tem oziru tako na slabem, kot je naša. Vzrokov temu je več. Glavni vzrok je gotovo ta, da je pri nas zelo razvita čevljarska in čipkarska obrt. Ljudje pa, ki se žive s tem delom, so navezani vedno na sedenje in gibajo samo z rokami, poleg tega so vedno v sobah in uživajo le malo sončne svetlobe.

Drugi velik vzrok je slaba pitna voda, v tem oziru je najslabša Dobračeva, kjer imamo samo slabe vodnjake, ki ob suši celo vode nimajo, in pa ves prostor med Dobračevo in Novo vasjo, kjer je svet že precej močviren. Manjka nam dobrega vodovoda, za katerega so že pred vojno delali načrte, samo da se nekateri preveč boje prevelikih stroškov.

Tretji vzrok pa je tudi po mnenju strokovnjakov to, da smo preveč zaprti v megleno dolino in se nas rada loti neka **žalost** in sanjavost...

Bolezni so najprej zdravili samo z domačimi zdravili (arcnijami ali racnijami). To so bile zdravilne rastline - kamilice, žajbelj, lipovo cvetje, lapuh, kumina, meta, šentjanževke, arnika; brinovo olje, kis, česen, med, žganje, suhe borovnice, sen drob, koprive, smrekovi vršički in smola itd.

Najbolj uporaben je bil kamiličnі čaj, največ proti bolečinam v trebuhu in pri vnetju oči.

Z brinovim oljem so otroke mazali pod nosom ali okrog popka proti glistam. Gliste so preganjali tudi z mlekom, ki so mu med kuhanjem dodali česen ali čebulno vodo. Nekateri so otrokom navezali česen kar okrog vratu. Kisovi obkladki so bili dobri proti visoki temperaturi (vročini).

Če je otrok imel krče, mu je mati dala kumino, ki jo je že prej sama prežvečila.

Se nadaljuje

SREDA, 17. marca 1993

1. PROGRAM TV SLOVENIJA

9.45 Tedenski izbor
10.25 Sprehodi po stari Ljubljani
11.15 Marie Curie, francoska nadaljevanka
12.00 Novosti založb
12.10 Osmi dan
13.00 Poročila
13.05 Poslovna borza
13.15 Kako nas vidijo živali, ponovitev angleške poljudnoznanstvene serije
14.00 Filmsko popoldne
14.00 V avtobusu, ponovitev angleške nanizanke
14.25 Odletel bom, ponovitev ameriške nadaljevanke
15.10 Vikend, ponovitev francoskega filma
16.50 Poslovne informacije
17.00 TV dnevnik 1
17.15 Klub klobuk
18.50 Štiri v vrsto, TV igrica
19.15 Risanka
19.30 TV dnevnik 2, Vreme
19.55 Šport
20.05 Žarišče
20.40 Živ in zdrav, angleški film
22.15 TV dnevnik 3, Vreme
22.38 Šport
22.50 Oči kritike

SLOVENIJA 1

ŽIV IN ZDRAV

angleški barvni film; Temnopolti Stevie "Tinta" Smith je zasvojenec in razpečevalec mamil. Steviejeva žena Marie rodi zasvojenega otroka. Zgrožena mamica je trdno odločena, da prekine z mamili, še zlasti potem, ko ji sinčka odpeljejo v socialno skrbstvo. Zateče se po pomoč k terapevtu, ki si tako nakoplje Steviejevo jezo...

2. PROGRAM TV SLOVENIJA

9.55 Iz življenja za življenje, ponovitev **10.25** Glasbeni utrinek **11.35** Nebesa morajo počakati, angleška dokumentarna serija **11.50** Glasba, show in cirkus: Neverjetne zgodbe **13.00** Poročila **15.50** Omizje, ponovitev **16.50** SP v rokometu (m), posnetek iz Stockholma **18.10** Beverly Hills 90210, ponovitev ameriške nanizanke **18.55** Turizem **19.10** Sanjska potovanja, nemška dokumentarna serija **19.30** TV dnevnik 2, Vreme **19.55** Šport **20.05** Športna sreda: PEP v nogometu: Milan : Porto **22.15** Glasbeni utrinek **22.35** Sova: Buntz z Beverly Hillsa, ameriška nanizanka; Odletel bom, ameriška nadaljevanka

1. PROGRAM TV HRVAŠKA

8.00 Dobro jutro, Hrvaška/Zgodbe iz Monticella **10.00** Poročila **10.05** TV šola **11.30** Marijana, francoski animirani film **12.00** Točno opoldne/Poročila/Ko se svet vrti, ameriška nadaljevanka **13.30** Monofon **14.00** Poročila **14.05** Slika na sliko, ponovitev **14.50** Za kulisami, ponovitev **15.35** The big blue **16.00** Poročila **16.05** Učimo o Hrvaški **16.35** Malavizija: Divji svet otrok, serija **17.30** Hrvaška država in ljudje **18.00** Poročila **18.05** Moja knjiga o džungli, dokumentarna serija **18.25** Risanka **18.35** Santa Barbara, ameriška nadaljevanka **19.18** Risanka **19.30** Dnevnik **20.05** El Mar y El Tiempo, španski film **21.45** Junaki domovinske vojne, dokumentarni film **22.35** Dnevnik **23.00** Slika na sliko **23.45** Poročila v angleščini **23.50** Poročila **0.00** Sanje brez meja

2. PROGRAM TV HRVAŠKA

16.45 TV koledar **16.55** Carstvo sonca, ponovitev ameriškega filma **19.20** Glasba **19.30** Dnevnik **20.05** Pravi igralci, ameriška humoristična nanizanka **20.40** Življenjske preizkušnje **21.30** Izza kulis, angleška nadaljevanka **22.25** Glasbeni večer: Josip Hatze - Vrnitev, opera **23.55** Horoskop

KANAL A

9.00 Ris, risanke in sporti **10.25** Ninja želve **10.50** Astrološka napoved **11.00** Drugačen svet, ponovitev ameriške nadaljevanke **11.50** Dober nakup **12.00** A shop **18.30** Dober nakup **18.40** Male živali **19.25** A Shop **19.40** MCM **20.00** Risanke **20.15** Dnevno informativni program **20.30** Drugačen svet **21.20** Kult-ura **21.50** Smithsonian, dokumentarna serija **22.50** Dnevno informativni program **23.05** Poročila v angleščini: Deutsche welle **23.30** A shop **23.45** Astrološka napoved **23.55** MCM

TV AVSTRIJA 1

9.05 Inšpektor Hooperman, nanizanka **9.30** Knoff - Hoff - Show **10.15** Znanost **10.30** Topper gre na pot, ameriška komedija **11.45** Začno poročilo **13.00** Čas v sliki **13.10** Mi **13.35** Sinha Moca **14.00** Big Valey **14.50** Medved Barney in zlata mrzlica **15.00** Jaz in ti **15.05** Peter Pan in gusarji **15.30** Lutkovna predstava **15.50** Rebeka in sosedovi otroci **16.15** Helmi, otroški prometni klub **16.20** Nekoč je živel **16.30** Ding dong **17.00** Mini čas v sliki **17.10** Wurlitzer **18.00** Čas v sliki **18.05** Mi **18.30** Prijateljstvo za vse življenje **19.30** Čas v sliki/Vreme **20.00** Šport **20.15** Resnična zgodba o Diani, drugi del **21.55** Pogledi od strani **22.05** Aljaska! **22.50** Mleček, ameriška melodrama **1.05** Poročia/1000 mojstrovin

TV AVSTRIJA 2

16.50 Tisoč mojstrovin **17.00** Poklicne slike **17.30** Zemlja in ljudje **18.00** Hooperman **18.30** Gaudimax, igra **19.00** Regionalna poročila **19.30** Čas v sliki/Vreme **20.00** Kultura **20.15** Tohuwabohu **20.45** Avstrijski humor **21.15** Žarišče: Človek - delo človeških rok **22.00** Čas v sliki/Šport **22.30** Šport **1.00** Round midnight **1.50** Poročila

HALLO
242-274
PIZZA
DELOVNI ČAS:
VSAK DAN OD 8⁰⁰ - 22⁰⁰
NEDELJA OD 11⁰⁰ - 22⁰⁰

AKCIJSKA PRODAJA
SAT SISTEMI
ŽE OD 630 DEM
DALJE Z MONTAŽO.
Možnost plačila na več obrokov.
tel. 064/871-185

TOP d.o.o.
Regionalni izobraževalni center
vpisuje v
* računalniške tečaje osnove DOS, delo z urejevalniki besedila, tabularni kalkulatorji, baza podatkov;
* v malo računalniško šolo za otroke;
* v tečaj nemščine, italijanščine in angleščine.
Prijave in informacije osebno Kranjska 2, Radovljica ali po telefonu 715-585 dopoldne, 76-342, 715-832 popoldne.

1. RADIO ŽIRI

12.00 - Napoved programa - **12.15** - EPP - **12.30** - Naš zgodovinski spomin - **13.00** - Danes do 13-ih - servisne informacije - **13.30** - Loka v časopisu - **14.00** - Morda ste preslišali - **14.30** - Devizni tečaj - **14.40** - Minute za invalide - **15.00** - Dogodki danes, jutri - **15.30** - Prenos dnevno-informativne oddaje RA Slovenija - **16.00** - Napoved programa do 19.00 - **16.15** - Od srca do lonca - **15.30** - EPP - **17.00** - Novice-športni utrinki - obvestila - **17.15** - Lestvica 5+5 in klepet ob glasbi - **19.00** - Odpoved programa -

KINO — 17. marca

CENTER amer. ljub. thrill. TELESNI STRAŽAR ob 15.30, 17.45 in 20. uri **STORŽIČ** amer. trda erot. SLADKORČEK ob 18. in 20. uri **ŽELEZAR** ame. polit. drama BOB ROBERTS ob 18. in 20. uri **DUPLICA** amer. erot. krim. PRVINSKI NAGON ob 17.45 in 20. uri

ČETRTEK, 18. marca 1993

1. PROGRAM TV SLOVENIJA

10.35 Zgodbe iz školjke
11.25 Film tedna, ponovitev: Živ in zdrav, angleški film
13.00 Poročila
14.10 Filmsko popoldne
13.50 Buntz z Beverly Hillsa
14.35 Odletel bom
15.20 Iz oči v oči, ameriški film
16.50 Poslovne informacije
17.00 TV dnevnik
17.15 Otroški program: Živ žav
18.00 Regionalni studio Maribor
18.50 4 v vrsto, TV igrica
19.15 Risanka
19.30 TV dnevnik 2, Vreme
19.55 Šport
20.05 Žarišče
20.40 F. Huby: Ljubezenska preizkušnja, nemška nadaljevanka
21.30 Tednik
22.15 TV dnevnik 3, Vreme
22.38 Šport
22.43 Poslovna borza

SLOVENIJA 1

IZ OČI V OČI

ameriški film; Zgodba filma se spleta okoli arheoloških izkopavanj in iskanja skeleta najstarejšega človeku podobnega predhodnika. Na mestu kopanja se srečata samska arheologinja in prav tako samski arheolog. Med njima pride do rivalstva in lastenja pravic. Vendar pa ne moreta preko dejstva, da sta moški in ženska in da sta si simpatična...

2. PROGRAM TV SLOVENIJA

10.20 Turizem **10.35** Sanjska potovanja, nemška dokumentarna serija **10.45** Športna sreda **13.00** Poročila **15.20** Oči kritike, ponovitev **17.20** Svet poroča, ponovitev **18.00** Videošpon **18.45** Že veste, svetovalno namenski program **19.30** TV dnevnik 2, Vreme **19.55** Šport **20.05** Ljubljana: SP v hokeju na ledu; Slovenija - Kazahstan, prenos **22.20** Glasbeni utrinek **22.30** Sova: On in ona, ameriška nanizanka; Odletel bom, ameriška nadaljevanka

1. PROGRAM TV HRVAŠKA

8.00 Dobro jutro, Hrvaška/Zgodbe iz Monticella **10.00** Poročila **10.05** TV Šola **11.30** Povejte mi, kaj naj počnem? **12.00** Točno opoldne/Poročila/Ko se svet vrti, ameriška nadaljevanka **13.30** Monofon **14.00** Poročila **14.05** Slika na sliko, ponovitev **14.50** Izza kulis, angleška nadaljevanka **15.35** The big blue - Oddaja za Unprofor **16.00** Poročila **16.05** Učimo se o Hrvaški **16.35** Malavizija **17.30** Hrvaška država in ljudje **18.00** Poročila **18.05** Znanstveno ozračje **18.25** Risanka **18.35** Santa Barbara, ameriška nanizanka **19.18** Risanka **19.30** TV dnevnik **20.05** Spekter **20.50** Hrvaški TV festival **21.35** Ekran brez okvirja **22.35** TV dnevnik **23.00** Slika na sliko **23.45** Poročila v angleščini **23.50** Poročila **0.00** Sanje brez meja

TV AVSTRIJA 2

16.55 1000 mojstrovin **17.05** Veliki zid, potovanje **18.00** Hooperman **18.30** Kdo je kdo **19.00** Avstrija danes **19.30** Čas v sliki/Vreme **20.00** Kultura **20.15** Notranjepolitično poročilo **21.00** Trailer **21.30** Pozor, kultura **22.00** Čas v sliki **22.30** Literarni kvartet **23.45** Jiri Kylian **0.45** Hello Austria, Hello Vienna **1.20**Poročila/1000 mojstrovin

Opravičilo

Bralcem se opravičujemo, ker je v današnji številki pomotoma izpadel radijski in televizijski spored za torek. Prosimo za razumevanje.

ITALIJANSKA RESTAVRACIJA
MONA LISA
KRANJ - Planina III
tel.: 324 116

2. PROGRAM TV HRVAŠKA

17.40 TV koledar **17.50** Comme un poison sans bocyclette, ponovitev francoskega filma **19.15** Meteorjeva izložba **19.30** TV dnevnik **20.15** Euronogomet - Stockholm - rokomet, polfinale svetovnega prvenstva **22.50** Izza kulis, angleška nadaljevanka **23.40** Pepsi DJ mag **0.40** Horoskop

GORENJSKI GLAS
EKONOMSKA PROPAGANDA
obiskali vas bomo
pokličite 218-463

KANAL A

9.00 Ris, risankein spoti **10.25** Ninja želve **10.50** Astrološka napoved **11.00** Drugačen svet, ponovitev ameriške nadaljevanke **11.50** Dober nakup **12.00** A Shop **12.15** MCM **18.05** MCM **18.35** A shopp **18.50** Dober nakup **19.00** Ninja želve, ameriška risana serija **19.25** A Shop **19.40** MCM **20.00** Risanka **20.15** Dnevno informativni program **20.30** Drugačen svet, ameriška nadaljevanka **21.20** Kulinarični kotiček **21.35** Dance session, oddaja o plesu **22.05** Highlander II, am. film **23.40** Dnevno informativni program **23.55** Poročila v angleščini: Deutsche welle **0.20** A shop **0.35** Astrološka napoved

RADIO TRŽIČ

Oddajamo na UKV stereo 88,9 in 95 MHz ter SV 1584 KHz, od 16. do 19. ure. Ob 16.25 prisluhnite novicam, v okviru glasbene lestvice pa pogovoru s kantavtorjem Rikom.

TV AVSTRIJA 1

9.00 Jutranji program; Čas v sliki **9.05** Hooperman **9.30** Zemlja in ljudje **10.00** Slika Avstrije **10.25** Helmi, otroški prometni klub **10.30** Resnična zgodba o Diani, ponovitev **12.05** Televizijski živalski vrt **12.15** Teleskop **13.00** Čas v sliki **13.10** Mi **13.35** Sinha Moca, serija **14.00** Big Valey **14.50** Pustolovščine v živalskem svetu **15.00** Jaz in ti, otroški program **15.05** Knjiga o džungli, risana serija **15.30** Am, dam, des **15.50** Alfred J. Kwak, risana serija **16.15** Artefix, otroški kulturni klub **16.30** The real ghostbusters **17.00** Mini čas v sliki **17.10** Wurlitzer **18.00** Čas v sliki **18.05** Mi **18.30** Prijateljstvo za vse življenje **19.22** Znanost danes **19.30** Čas v sliki/Vreme **20.00** Šport **20.15** Donavska princesa, serija **21.05** Ambo terno **21.25** Pogledi od strani **21.35** Eldorado, ameriški vestern **23.35** Čas v sliki **23.40** Mocca za tigra, nemška komedija

1. RADIO ŽIRI

12.00 - Napoved programa - **12.15** - EPP - **12.30** - Naš zgodovinski spomin - **13.00** - Danes do 13-ih - servisne informacije - **13.30** - Loka v časopisu - **14.00** - Morda ste preslišali - **14.30** - Devizni tečaj - **14.40** - Vse o cvetju - **15.00** - Dogodki danes - jutri - **15.30** - Prenos dnevno-informativne oddaje RA Slovenija - **16.00** - Napoved programa do 19.00 - **16.15** - Od srca do lonca - **17.00** - Športni utrinki - **17.30** - Zdravstveni nasveti - **18.00** - Iz zgodovine naših krajev - **18.30** - Lepota not in tonov - **19.00** - Odpoved programa -

KINO — 18. marca

CENTER amer. ljub. thrill. TELESNI STRAŽAR ob 15.30, 17.45 in 20. uri **STORŽIČ** amer. trda erot. SLADKORČEK ob 18. in 20. uri **ŽELEZAR** prem. amer. akcij. filma LEVJESRČNI ob 18. in 20. uri **DUPLICA** amer. erot. thrill. PRVINSKI NAGON ob 17.45 in 20. uri **BLED** amer. krim. film BELE PEŠČINE ob 20. uri

PETEK, 19. marca 1993

1. PROGRAM TV SLOVENIJA

11.45 Tedenski izbor
12.15 Videošpon
13.00 Poročila
13.05 Poslovna borza, ponovitev
14.50 Filmsko popoldne
14.50 On in ona, ameriška nanizanka
15.15 Odletel bom, ameriška nadaljevanka
16.00 Vrnitev na Otok zakladov, angleška nadaljevanka
16.50 Poslovne informacije
17.00 TV Dnevnik
17.15 Otroški program
17.15 Huckleberry Finn, angleška nadaljevanka
17.40 Prvi uspehi: Kabaret, pleše Mojca Majcen
17.45 Včasih na TV tudi čaramo
18.00 Regionalni program - Koper
18.50 4 v vrsto, TV igrica
19.15 Risanka
19.30 TV Dnevnik, Vreme
19.55 Šport
20.05 Forum
20.25 Oče, sin in ljubica, ameriški film
22.00 TV dnevnik, Vreme
22.23 Šport
22.28 TV jutri
22.30 Intervju

SLOVENIJA 1

OČE, SIN IN LJUBICA

Oče Aram je pravi ameriški self made man, svoj milijonski imperij verige trgovin z zdravo hrano je zgradil iz nič, sam in ob pomoči zveste in lojalne žene. Sin je končal študij in uživa v brezdelju. Ob očetovi ženi, ki možu zvesto in tiho stoji ob strani, je tu še ljubica, kjer si lahko dodatno lajša dušo.

2. PROGRAM TV SLOVENIJA

9.55 Vendalen: Slalom (ž), 1. tek, prenos **11.05** Tedenski izbor **11.05** Že veste, ponovitev **11.40** Gospodarska oddaja: Evropa 2000 **12.10** Ljubezenska preizkušnja, nemška nadaljevanka **12.55** Slalom (ž), 2. tek **15.15** SP v rokometu (m), posnetet **16.40** Osmi dan, ponovitev **17.30** Mostovi **18.00** Tok, tok, kontaktna oddaja za mladostnike **18.45** Znanje za znanje, učite se z nami **19.00** Euroritem **19.30** TV dnevnik, Vreme **19.55** Šport **20.05** Ljubljana, SP v hokeju na ledu, skupina C, prenos **22.35** Sova: Popolna tujca, ameriška nanizanka; Odletel bom, ameriška nadaljevanka; Zbogom pujski, novozelandski film, Tetovirano srce, nemški film

1. PROGRAM TV HRVAŠKA

8.00 Dobro jutro, Hrvaška/TV Koledar/Zgodbe iz Monticella, nanizanka **10.00** Poročila **10.05** TV šola **11.30** Izbor iz tujega programa **11.00** Sociološka TV leksikon **11.15** Nemški jezik **11.30** Hrvaške zgodbe in novele **12.00** Točno opoldne/Poročila/Ko se svet vrti, ameriška nadaljevanka **13.30** Mikser M **14.00** Poročila **14.05** Slika na sliko, ponovitev **14.50** Izza kulis, angleška nanizanka **15.35** The big blue, oddaja za Unprofor **16.00** Poročila **16.05** Tečaj nemščine **16.35** Malavizija: Beverly Hills 90210, ameriška nanizanka **17.30** Hrvaška država in ljudje **18.00** Poročila **18.10** Alpe - Donava - Jadran **18.40** Santa Barbara, ameriška nadaljevanka **19.10** Risanka **19.30** Dnevnik **20.05** Film - video - film **20.45** Tim bandits, britanski film **22.40** Dnevnik **23.05** Slika na sliko **23.55** Poročila v angleščini **0.05** Poročila **0.15** Sanje brez meja

2. PROGRAM TV HRVAŠKA

16.10 TV koledar **16.20** L'affaire de Nina B., ponovitev francoskega filma **18.00** Turbo limach show **19.15** Risanka **19.30** TV dnevnik **20.05** Predvsem milostljiva, humoristična serija **20.35** Potovanja **21.40** Cropop-rock **22.35** Lovejoy, serijski film **23.25** Nočna izmena: Haggard **3.00** Horoskop/Video strani

KANAL A

9.00 RIS, risanke in spoti **10.25** Ninja želve, ameriška risana serija **10.50** Astrološka napoved **11.00** Drugačen svet, ponovitev ameriške nadaljevanke **11.50** A Shop **12.00** MCM **18.00** A Shop **18.05** Dober nakup **18.20** Rock starine **19.00** Ninja želve, ameriška risana serija **19.25** A shop **19.40** MCM **20.00** Risanke **20.15** Dnevno informativni program **20.30** Drugačen svet, ameriška nadaljevanka **21.20** Dan po jutrišnjem, ameriška poljudnoznanstvena serija **21.20** Ples v temi, ameriški film **21.50** Rock starine **23.20** Dnevno informativni program **0.15** Poročila v angleščini: Deutsche welle **0.40** Astrološka napoved **0.50** Live&Kickin **1.50** A Shop

TV AVSTRIJA 1

9.00 Jutranji program: Čas v sliki **9.05** Hooperman **9.30** Dediščina Esenov **10.00** X-large **10.25** Metamorfoze **10.30** Čigavi so prijatelji **12.05** Avstrijski glasbeniki **12.15** Domače reportaže **13.00** Čas v sliki **13.10** Mi, ponovitev **13.35** Sinha Moca, serija **14.00** Big Valley **14.40** Mojstri jutrišnjega dne **15.00** Jaz in ti, otroški program **15.05** Heidi, risana serija **15.30** Am, dam, des **15.50** Muppet Babies, risana serija **16.15** Cool **16.30** Video uspešnice in kviz **17.00** Mini čas v sliki **17.10** Wurlitzer **18.00** Čas v sliki **18.05** Mi **18.30** Mc Gyver, serija **19.22** Znanje danes **19.30** Čas v sliki/Vreme **20.00** Šport **20.15** Eurocops **21.30** Ostani čez noč, ameriški film **23.00** Čas v sliki/Šport **23.05** Večerni šport **23.50** Rdeča krčma, francoska komedija **1.30** Manekenka in vohljač **2.20** Poročila/1000 mojstrovin

TV AVSTRIJA 2

15.55 1000 mojstrovin **16.05** Dogodivščine v Grand Hotelu, nemška komedija **17.30** Čudovite podobe iz živalskega sveta **18.00** Hooperman **18.30** Milijonsko kolo **19.00** Avstrija danes **19.30** Čas v sliki/Vreme **20.00** Kultura **20.15** Srečanje v naravi **21.00** Znanost **21.15** Šiling **22.00** Čas v sliki **22.30** TV - popolnoma noro **23.15** Made in the USA **23.40** Paul Simon, rockovska legenda **0.40** Vaya con Dios **1.15** Poročila/1000 mojstrovin

Club GAULOISES BLONDES

RAZPIS

Komisija za kadrovske zadeve, odlikovanja in priznanja Skupščine občine Radovljica v skladu z Odlokom o organizaciji in delovnem področju upravnih organov občine Radovljica (Ur. vestnik Gorenjske, št. 13/83, 14/83, 19/87, 15/89, 5/90 in Ur. list RS, št. 23/91, 1/93) in sklepom Izvršnega sveta Skupščine občine Radovljica, razpisuje prosta dela in naloge

DIREKTORJA

zavoda za prostorsko načrtovanje in gospodarsko infrastrukturo občine Radovljica.

Kandidat mora poleg splošnih pogojev, določenih z Zakonom o delavcih v državnih organih, izpolnjevati še naslednje pogoje:

- VII. stopnjo izobrazbe tehnične, ekonomske ali pravne usmeritve,
- 8 let delovnih izkušenj
- znanje enega svetovnega jezika.

Mandat direktorja traja šriri leta.

Pisne prijave kandidatov z dokazili o izpolnjevanju pogojev sprejema Komisija za kadrovske zadeve, odlikovanja in priznanja Skupščine občine Radovljica, Gorenjska c. 19, Radovljica.

Rok za prijavo na razpis je 8 dni po objavi.

Kandidate bomo o izbiri obvestili v 8 dneh po sprejeti odločitvi.

Številke: 108-1/93

Komisija

UREDNIK: TOMAŽ KUKOVICA
PROTI VETRU
AKTUALIJE

Nasilje v medijih

GOSTILNIČAR, KI JE BRUTALNO UBIL ŽIDA

Žid, trgovec s kožami, je želel mirno prenočiti v krčmi. Iz sanj ga je prebudil krčmar in ga poslal v večna lovišča. Najprej se ga je lotil s kijem, dokončal ga je z macolo. Ko je Židova žena prišla po truplo svojega možička, je gostilničar zadavil še njo. Nasilnemu birtu dve trupli nista bili dovolj in z delom je nadaljeval... In kar je najbolj neverjetno, zločini so se dovršili pred očmi otrok, mater, očetov, ki so se ob dramatičnih prizorih skoraj valjali od smeha.

Ob omenjeni situaciji, ki predstavlja historično dilemo, ali nasilje absolutno obsoditi, ali se ob njem nakrohotati od srca, so se strokovnjaki v pretekli epohi odločno nagnili v prid prve alternative. Danes pa se brez sramu izrekamo za drugo možnost. In tako je tudi prav.

*Dramski gostilničarjevi umori, ki so se zgodili minuli petek v KUD-u F. Prešeren v Ljubljani, v tragični veseloigri z lutkami: **Napravite mi zanj krsto,** so omenjeno teatrsko rano ponovno odprli. Če preberete prvi odstavek mojega komentarja, se bo v vas prebudil moralistični filozof, toda ob ogledu te predstave, dileme nimate. Priznajte si, da je prav zabavno videto, kako gostilničar pridno pospravlja svoje žrtve, kakor je nadvse smešno, ko v risanki Tomu v tački eksplodira bomba. Torej, ali gre za neke vrste zdravega sadizma, ali je bilo naše dojemanje nasilja v komičnih umetniških uprizoritvah shizofreno.*

*Slovenska povojna lutkovna produkcija si je prizadevala, da bi iz te zvrsti umetnosti zbrisali vsako sled brutalnosti. Tako so se lutkovni ideologi, z Emilom Smaskom na čelu, leta 1949 odločili, da pregledajo vse lutkovne igrice, ki so smrdele po tradiciji, buržoaziji ter nasilju. Ko so tekste cenzurirali, je tradicionalni **Pavlihec**, ki svojim rivalom ni štedil zaušnic, začel počasi izginjati z odrov. Ohranile so se le tiste inačice Pavlihca, ki niso imele opraviti s hudiči, angelčki ter z vsakovrstnim nasiljem, ki bi kvaril našo socialistično mladino na poti vnebohodu v deželo komunizma.*

Toda ravno ta socialistična mladež je najraje gledala risanke Tom in Jerry, kjer jim je bilo najbolj všeč, ko je Jerry prav pošteno mahnil Toma. In zares, risanke v produkciji Hanna - Barbera so prepolne udarcev, bomb, dinamita, odtrganih glav, tudi skurjenih kožuhov ni manjkalo. In otroci so to gledali najraje.

Nadvse čudno pa se zdi, da je tak odklonilen odnos do nasilja v komedijah in burkah vladal med lutkovnimi strokovnjaki, saj bi lahko ločili dva temeljna dramska pojma tragedijo in komedijo. Samo ozrimo se okoli sebe in brž se bomo prepričali, da je šlo v tem kontekstu resnično za nerazčiščene shizofrene pojme ekspertov. Ko se je rodila filmska komedija, so padale zaušnice in letale torte in vse je bilo na svojem mestu. Ko so se v risankah tepli otroški heroji, prav tako. In tudi danes vidimo na televiziji v številnih angleških komičnih nanizankah, npr. v Alo, alo, kako prisoljena klofuta izzove buren krohot. Recimo brez hinavščine, da nam to prija. Kar pa se tiče komičnega nasilja v lutkovnih igricah, smo ga videli predvsem iz ekranskih filmskih insertov angleških, francoskih in nempških filmov. Na naših lutkovnih odrih pa kaj takega ni smelo pricurljati med otroke. Če je že zaskelela zaušnica, pa smo imeli občutek, da se lutki božata in ne ravsata.

*Igrica o grobem gostilničarju pa je prinesla vonj po tistem pravem komično nasilniškem burkaštvu, saj sta animatorja **Brane Vižintin** in **Boštjan Sever,** brez pomisleka in režijsko zelo učinkovito nabijala s kijem in kladivom po lesenih glavah lutk, v velik užitek občinstva.*

Dejansko se lahko zahvalimo zahodni lutkovni tradiciji, da je ohranila preko paraharlekinskih likov pravi pojem komedije, kajti Pavlihec je bratranec Gašperčka, ta je Guignolov brat, njun oče pa je gospod Punch. Pri angleških lutkovnih herojih Punchu in Judy korobač pogosto poje. Igrico "napravite mi zanj krsto" pa je napisal francoski pisatelj Duranty, ki je nadih dobil z ogledom angleških lutk. In z uprizoritvijo omenjene igrice v Sloveniji se zdravo lutkovno nasilje vrača v našo deželo in zopet žanje smeh. Saj veste, smeh je pol zdravja in če je bil nekoč otrokom v lutkovnem teatru odtegnjen smeh na račun lutkovnega pretepa, potem si ga danes končno lahko privoščmo.

Posebnost tradicionalnih predstavic, kot je Napravite mi zanj krsto, je v tem, da intimni lutkovni paravan ter dobro preizkušeni burkaški elementi imajo svojo ceno, ki je preklemansko visoka. Žal se takih stvari spomnimo šele takrat, ko so potegnjene iz vodnjaka pozabe, kamor jih je zavrgel nekdo, ki občinstvu ni privoščil niti prisrčnega krohota. In kaj vse še leži v pozabljenem vodnjaku, pa bo nedvomno pokazal čas.

Urednik

JEANS CLUB
VELIKA NAGRADNA IGRA
CLEOPATRA
AQUA d.o.o. Koroška 16 Kranj
ŽREBANJE 29. 05. 1993
BLUE MOON d.o.o. Poljanska 22 Ljubljana
1. nagrada VESPA 50 ccm
2. nagrada VIDEOREKORDER
3. nagrada BON ZA 25.000 SIT
4. nagrada 10 X PIZZA IN PIVO PIZZERIJA "ORLI" TENETIŠE
5.-10. nagrada BON ZA 3.000 SIT JEANS CLUB PETRIČ - NAJ...JEANS CLUB

ODMEVI

Kdaj lahko bolni človek uporablja rešilni avto, če je dodatno zavarovan?

Bolnica M. M. je bila 20. decembra 1992 v dežurni ambulanti ZD, kjer jo je pregledal dežurni zdravnik in zaradi nejasnega slabega počutja (ne kap!) poslal v bolnišnico, svojci pa so jo odpeljali domov. Naslednji dan so telefonično zahtevali od mene - do tedaj lečečega zdravnika - reševalni avto za prevoz v bolnišnico z utemeljitvijo, da jo je tja poslal dežurni zdravnik. Le-ta sam odredi ustrezen prevoz, odvisno od stanja bolnika, zato so takšni telefonski poskusi pri drugem zdravniku, ki bolnika ni videl, povsem odveč.

Usodna kap je bolnico prizadela v bolnišnici. Medtem je njena hčerka, ki je sicer že poprej izražala težnjo po oddaji matere v dom, vzela dosedanjo dokumentacijo (kartoteko) za novega izbranega zdravnika, očitno v črnomeljskem domu. Nato je sledila nova - spet telefonska - zahteva, naj preskrbim prevoz iz Črnomlja v Kranj. Če zanemarim naloge reševalnega vozila, določene s pridevnikom, res ni nobenega razloga, da bi odrejal reševalni avto za bolnico v Črnomlju, katere stanja ne poznam, nimam o njej nobene dokumentacije in slednjič tudi njen izbrani zdravnik nisem več.

Iz izkušenj vemo, kako velika jeza ali prizadetost obhaja svojce, kadar morajo kakorkoli sami sodelovati v "projektu oddaje sorodnika od sebe", namesto mrzličnega iskanja krivcev izven sebe, bi bilo za potešitev vesti boljše, ko bi se poglobili v staro slovensko priliko "o sinčku (vnučku), ki je tesal leseno koritce za..."

Kranj, 10. marca 1993

Dr. Rajko Koselj

Gospod predsednik, kaj je z mojo odpravnino?

V Gorenjskem glasu smo 5. marca z zanimanjem prečitali članek Gospod predsednik, kaj je z mojo odpravnino?, v katerem opisujete prizadevnost delavke, ki so jo Svobodni sindikati po dolgoletnem delu vrgli na cesto brez odpravnine.

Njej in vam sporočamo, da smo prav isto doživeli tudi mi, ki smo se organizirali v Hlapce Jerneje Svobodnih sindikatov Slovenije. Tudi nas so iz delovne skupnosti republiškega sveta ZSSS brcnili na cesto na najbolj nečloveški način, brez besede zahvale v slovo in brez odpravnin, le zato, da so si sindikalni funkcionarji obdržali stolčke in vse privilegije iz delovnega razmerja. V časopisih, predvsem Delu, Dnevniku in Slovencu, smo o tem veliko pisali in nas zato nekoliko čudi, da nas v članku ne omenjate.

Naš križev pot je daljši, kot ga omenja prizadeta delavka. In tudi prizadeti so med nami nekateri še bolj. Za svoje minulo delo si na vse načine prizadevamo že leto in pol; vse naše zahteve pa so doslej pri Svobodnih sindikatih naletele le na zakrknjen molk in aroganco. Med nami so delavci, kot je na primer Vinko iz vložišča, težek invalid, ki je pri njih delal osemindvajset let, pa Fanči, tajnica, in Marjan, strokovni delavec, s po 26 leti, in Nuša, invalidka, s težko prizadeto hčerko, ki je delala tam 21 let. In tako dalje.

Ni dovolj prostora, da bi opisali vsa svoja prizadevanja. Vsa so bila zaman. Povejmo le to, da se ta čas z njimi tožimo na sodišču združenega dela. Ob tem so oni povsem mirni, ker bogve kdaj bomo prišli na vrsto. Sodni mlini se pri nas pač vrtijo po polževo.

Ob tem moramo povedati še tole: Svobodni sindikati so v svoje kongresne dokumente zapisali, da se bodo borili, da bo sleherni delavec, ki bo izgubil delo brez svoje krivdi, dobil odpravnino, in da bodo zaščitili stare in invalide. Potem pa so nas, ki smo bili nekateri tik pred upokojitvijo, in kot se vidi iz povedanega, tudi invalide, mirne duše vrgli na cesto. Pri razširjanju teoretičnih sindikalnih stališč je bil še zlasti aktiven sekretar Rajko Lesjak. Zavoljo tega nas prav nič ne čudi, da za naše novinarje "ni imel časa".

Enakega kova je tudi Branko Pintar, vodja delovne skupnosti, ki se na vse načine v javnosti prikazuje kot borec za delavske pravice, v resnici pa še s prstom ni mignil, da bi nas zaščitil pred samovoljo, dvoličnostjo in sprenevedavostjo sindikalnega vodstva.

Bodi dovolj! Če hočete več informacij, se oglasite!

Marjan Zupan
Pooblaščenec Hlapcev
Jernejev ZSSS

Sindikat za presežke

Članek je bil objavljen v časopisu Gorenjski glas, 9. februarja 1993. Avtor članka Iztok Maver Bernik v njem kritizira sindikat podjetja Iskratel, češ da ta ni storil dovolj za trajno presežne delavce. Še več - v članku navaja, da se je predsedstvo sindikata, predvsem pa njena bivši in sedanji predsednik, strinjalo, da nekaj presežnih delavcev "dobi brco".

Predsedstvo sindikata je imelo v zvezi s tem člankom izredno sejo, na katero smo povabili člana in namestnika člana Komisije za individualne spore podjetja Iskratel (avtor članka je namestnik člana komisije). V komisijo sta bila predlagana s strani delavskega sveta kot predstavnika zaposlenih delavcev. Na seji smo ju podrobno seznanili s postopki in akcijami, ki jih je ob sprejemanju programa o reševanju presežnih delavcev predsedstvo sindikata vodilo pod takratnim predsednikom Damjanom Kovačičem.

*Vedeti je treba, da je sindikat institucija, ki ima možnost, da pri sprejemanju programa o reševanju presežnih delavcev sodeluje in daje mnenja, ne more pa odločilno vplivati na dejansko število trajno presežnih delavcev. Sklep predsedstva sindikata je bil, da se poimenski seznam presežnih delavcev, ki je bil sestavni del programa, **izloči** in ga sindikat **ne dobi na vpogled.** Na ta način smo potrjevali le dejanski program reševanja presežnih delavcev, **ne pa tudi spiska oz. konkretnih imen presežnih delavcev.***

Mnenja in pripombe sindikata je po Zakonu o delovnih razmerjih in po kolektivni pogodbi predlagatelj programa - t.j. vodstvo podjetja - dolžan upoštevati. Menim, da smo v okviru pristojnosti storili vse, da bi zaščitili pravice in interese delavcev. Čudi me, da omenjena člana komisije za individualne spore - ki sta tudi člana sindikata, ne poznata akcij, ki jih je sindikat ob tej priložnosti vodil. Vsi zapisniki sej predsedstva sindikata so bili namreč objavljeni na vseh oglasnih deskah in tako dostopni prav vsem zaposlenim v podjetju.

*Iz zapisnikov je razvidno, da smo akcije vodili dosledno. Pri tem nam je pomagala tudi pravnica SKS, tako da so bile stvari tudi s pravnega stališča neoporečne. Ob predložitvi programa o reševanju presežnih delavcev smo od podjetja zahtevali uskladitev Pravilnika o presežnih delavcih iz leta 1990 z Zakonom o delovnih razmerjih in s kolektivnimi pogodbami (splošno, branžno, podjetniško). Hkrati smo zahtevali izdelavo kriterijev in meril za ugotavljanje delovne uspešnosti, kar naj bi bil prvi izločitveni kriterij pri izbiri presežnih delavcev (to zahteva tudi ZDR in kolektivna pogodba). V programu je podjetje namreč upoštevalo kot prvi izločitveni kriterij **delovno uspešnost.** Za merilo je vzet osnovni dohodek (razporeditev v plačilno skupino in plačilno stopnjo), kar pa smo odločno zavrnili, saj je le-ta prepuščem popolnoma subjektivni oceni vodij. Podjetje našega stališča ni upoštevalo, zato smo delavce, ki so prejeli odločbe o trajno presežnem delavcu, ponovno seznanili o možnosti pritožbe na Komisijo za individualne spore podjetja Iskratel. Na obravnavi pred komisijo je vsakega delavca zastopala pravnica SKS v prisotnosti predsednika sindikata in sindikalnega zupnika delovnega področja. Pred zasedanjem komisije smo za vsakega delavca predložili pisno mnenje sindikata. Kljub opozorilu na nepravilnosti, pa omenjena komisija stališč in mnenja sindikata ni bila pripravljena upoštevati in je potrdila sklepe o trajno presežnih delavcih. Ker so bili storjeni grobi prekrški (med presežne delavce je bil uvrščen celo sindikalni zaupnik), se je nekaj delavcev pritožilo na sodišče, kjer jih bo zastopal pravnik SKS.*

Kranj, 3. marca 1993

Za sindikat podjetja Iskratel
Alenka Loboda

NESREČE

Prehitro v križišče

Škofja Loka, 13. marca - Včeraj malo po 18. uri je voznik osebnega avta citroen AX Jure Erznožnik, rojen leta 1974, doma iz Škofje Loke, vozil iz naselja Podlubnik pri cesti Škofja Loka - Železniki. V križišče je pripeljal s preveliko hitrostjo - to potrjujejo dolgi sledovi zaviranja, zato ni uspel ustaviti pred kolesarjem, ki je pripeljal z njegove desne strani. Kolesar Štefan Žaverlan, rojen 1923. leta, doma iz Škofje Loke, je zaradi trka padel na pokrov vozila, zadel v vetrobransko steklo in obležal na cesti s hudimi telesnimi poškodbami. V ljubljanskem kliničnem centru se še vedno borijo za njegovo življenje. ● S. S.

Avto preklal traktor

Škofja Loka, 13. marca - Včeraj ob 6.35 je Franc Habjan, rojen 1938. leta, vozil po cesti od Loga proti Zmincu, kjer je hotel zaviti levo do hiše št. 18. Pravočasno je nakazal smer zavijanja in se postavil na sredino ceste. Takrat je traktor dohitel z yugom 45 Janez Štucin, rojen 1973. leta, doma iz Žirovskega vrha. Začel je prehitevati traktor, ki je že zavijal levo, zato je prišlo do silovitega trčenja, po katerem je traktor odbilo v drsno ograjo in ga prepolovilo. V nesreči je traktorist Habjan ostal nepoškodovan, hude telesne poškodbe je dobil sopotnik v Štucinovem vozilu Pero Mijatović, državljan BiH, le sled poškodb pa drugi sopotnik Pavel Šubic, rojen 1973. leta, doma iz Golega vrha. Na obeh vozilih je po grobih ocenah nastalo za okrog 1,6 milijona tolarjev škode.

Zbil kolesarja in pobegnil

Radovljica, 14. marca - Včeraj ob 19.30 je voznik osebnega avta R-4 Jožef Resman, rojen 1960. leta, doma z Zgornje Dobrave, vozil z Bleda proti Ribnem. Proti koncu naselja Bled je dohitel Franca Goloba, rojenega 1934. leta, doma z Bleda, ki se je vozil tik ob desnem robu vozišča. Voznik Resman je od zadaj trčil v kolo, nakar je kolesarja vrglo na pokrov motorja in po 56 metrih vožnje prek strehe avta na tla izven vozišča, kjer je obležal mrtev. Čeprav se je ob trku predrla prednja desna guma na vozilu, je Resman nadaljeval vožnjo mimo Ribnega proti Lancovemu, kjer ga je pri mostu ustavila prometna kontrola. Policistom je voznik zanikal, da bi kaj vedel o poškodbah na vozilu. Zaradi pozitivnega preizkusa z alkotestom so za voznika zahtevali pregled krvi in urina. Preiskovalni sodnik in javni tožilec sta odredila tudi pregled vozila in obdukcijo pokojnika. ● S. S.

Gasilci preprečili eksplozijo

Radovljica, 15. marca - Že prejšnjo sredo zvečer so radovljiški gasilci prihiteli v stanovanje Vladimirja T. v Gradnikovi ulici. Lastnik je namreč odvrgel cigaretni ogorek v posodo za smeti, ki so zagorele. S pravočasnim hlajenjem jeklenke s plinom v bližini posode za smeti so gasilci preprečili eksplozijo in večji požar, ogenj pa je povzročil vsaj za 300 tisočakov škode v stanovanju. ● S. S.

Naveza zdrsnila z grebena

Kranj - V četrtek, 11. marca, popoldne je policijski helikopter pripeljal v dolino mrtvega 53-letnega Petra Prezlja iz Ljubljane. Dopoldne se je pri vzponu z leto starejšim prijateljem Antonom Paderčičem iz Kranja na Veliki Draški vrh (2243 m) z derezo spotaknil ob vrv in omahnil z grebena. Naveza se je ustavila šele po 300 metrih drsenja po zaledenelem in zasnženem pobočju. Paderčič je bil v nezgodi ranjen, za Prezlja pa so bile rane usodne. ● H. J.

Kmetijski nasvet

Rudninske snovi v prehrani goveda

Rudninske snovi potrebujejo živali za vzdrževanje življenjsko pomembnih funkcij organizma, za rast in za vse oblike proizvodnje, med drugim tudi za nemoteno razmnoževanje, oziroma dobro plodnost. Že dolgo vemo, da je velik del reprodukcijskih dogajanj pri živalih obeh spolov odvisen od oskrbe živali s temi snovmi. Pravilno izbrani mineralno-vitaminski dodatek nam lahko poviša izkoristljivost krme za 10 odstotkov in več, to pa pomeni tudi za toliko večjo prirejo mleka ali mesa.

Delovanje rudnin je med seboj odvisno, kar se kaže v tem, da presežek ali pomanjkanje določene rudnine v krmi vpliva tudi na izkoriščanje druge rudnine. Oskrbo z določenimi rudninami moramo zato obravnavati povezano, da dosežemo potrebno ravnovesje med rudninami. Na pomanjkanje določene rudninske snovi organizem različno reagira; to je odvisno od stopnje pomanjkanja in od tega, koliko časa traja to pomanjkanje. Slabšo oskrbo določene rudninske snovi lahko organizem do določene mere nadomesti z boljšim izkoriščanjem iz krme in z uporabo telesnih rezerv. Splošne posledice pomanjkanja posameznih rudnin se kažejo v slabšem uspevanju živali, manjši ješčnosti, slabši prebavi krme, manjši prireji in slabši plodnosti. Pri kravah molznicah se ob pomanjkanju rudnin v mleku pojavi nevezana voda, vsebnost tolšče in beljakovin pa je manjša. Redkeje se pokažejo znaki, ki so značilni za pomanjkanje posameznih rudninskih snovi.

Hranilno vrednost krme lahko dokaj dobro ocenimo po videzu, nekoliko težja pa je ocena vsebnosti rudnin na osnovi videza. Na vsebnost posameznih rudnin v obroku vpliva vrsta okoliščin: odnos med voluminozno in močno krmo, vrsta voluminozne in močne krme, gnojenje ter ranost in način spravila krme. V primeru večjih težav v hlevu je potrebna kemična analiza krme ali celo določitev rudnin v krvi živali.

Približne potrebe po mineralno-vitaminskih dodatkih za krave se gibljejo med 80 in 150 g/dan (4 - 6 zvrhanih velikih žlic), za plemenske telice in pitance pa 50 - 100 g/dan (2 - 4 velike žlice).

Vsaka mineralno-vitaminska mešanica vsebuje celo paleto rudnin: kalcij, fosfor, natrij, železo, mangan, aker, kobalt, cink, jod, žveplo in selen. Vsebnost posameznega elementa v mešanici je odvisna od potreb živali. Nekaterih rudnin žival potrebuje zelo malo (mikroelementi), zato jih je malo tudi v mineralnovitaminski mešanici (npr. selen 30 mg/kg). Rudninske mešanice vsebujejo največ kalcija (Ca), fosforja (P) in natrija (Na). V različnih mešanicah, ki jih lahko dobimo v trgovinah, so ti trije elementi v različnih količinah in različnih medsebojnih razmerjih. Predvsem razmerje med kalcijem in fosforjem je v njih zelo različno.

Mešanice, ki imajo širše razmerje kalcija in fosforja (3:1 ali 2:1), uporabljamo zlasti ob koruzni silaži in oljnih tropinah (sončnice, soja). Mineralne mešanice z ožjim razmerjem Ca in P (1,5:1 ali 1:1), ali celo brez kalcija, pa uporabljamo ob senu, travni silaži ali poleti ob zeleni krmi. Za presušene krave in visoke breje telice je važno, da jim ne dodajamo rudninske mešanice z veliko kalcija, ker bi po telitvi to utegnilo povzročiti motnje v presnovi tega elementa (poporodna mrzlica). Primerni mešanici zanje sta zato ORVIG in KRAVIMIN 2. **Kravam molznicam velikokrat primanjkuje natrija (soli), zato jim sol dodajamo običajno poleg mineralne mešanice 2 - 4 dag/dan (1 veliko žlico).** Če sami pripravljamo močno krmo za govedo, moramo vanjo prav tako primešati posamezne rudnine in premiks, ali pa mineralnovitaminsko mešanico za pripravo močne krme (npr. KRAVIMIN 6).

Vsebnost kalcija - Ca, fosforja - P in natrija - Na v mineralno-vitaminskih mešanicah (v g/kg)

mešanica	Ca	P		razmerje Ca : P
Vitasalz	210	70	**70**	3 : 1
Bivisal - zimski	210	70	**135**	3 : 1
Kravimin 3	170	80	**130**	2,1 : 1
Vitaredin	170	85	**76**	2 : 1
Bovisal zLKalmin	160	110	**100**	1,5 : 1
Kostovit	150	100	**100**	1,5 : 1
Biofos	120	80	**50**	1,5 : 1
Kravimin 1	100	140	**70**	0,7 : 1
Kravimin 2	-	110	**110**	-
	-	-	**160**	-

Kmetijska svetovalna služba:
Franc Pavlin dipl. kmet. inž.

Gozdarsko kmetijska zadruga

SLOGA KRANJ

Cesta 1. maja 65 (pri Mlekarni Kranj)
tel. 325-032, fax 325-750

NOVO NA SLOVENSKEM TRGU

V zalogi imamo kompletni program vrtnega orodja priznane nemške firme WOLF.

Prodajamo traktorje ZETOR in SAME, samonakladalne prikolice, rotacijske kosilnice, obračalnike.

AKCIJSKA PRODAJA
Trosilca hlevskega gnoja Tehnostroj
Enoosne kiper prikolice z gumami 650x16

Nudimo tudi priključne stroje za pripravo zemlje, več vrst predsetvenikov, pluge OLT, WOGEL NOOT, rotacijske brane in gozdarske vitle RIKO in TAJFUN od 3 do 6 ton in motorne žage JONSEREDS.

Dobro smo založeni z raznimi mlini za drobljenje žit, mešalnico krmil, hladilnimi bazeni za mleko od 50 do 1000 litrov ter drobno kmetijsko mehanizacijo MUTA, LABIN PROGRES, MIO STANDARD s priključki. Za vse stroje in priključke imamo v zalogi rezervne dele.

V naših skladiščih z repromaterialom lahko dobite gnojila, krmila, razna žita za krmo, beljakovinske komponente, mineralne dodatke...

Nudimo tudi razna semena koruze za silažo in zrnje.

Od zaščitnih sredstev vam nudimo herbicide in ostala zaščitna sredstva rastlin.

Večje količine gnojil, krmil... vam pripeljemo tudi na dom!

Zavarovalnica Triglav d.d.
Območna enota Kranj

Zavarovanje živali je gorenjska tradicija

Na Gorenjskem je govedoreja ena najpomembnejših gospodarskih dejavnosti. Z intenzivnostjo pa se povečuje število nezgod, bolezni in reprodukcijskih motenj. Živali pogosteje obolevajo za boleznimi prebavil in dihal, krave molznice pa za boleznimi vimena (mastitis).

ZAVAROVANJE GOVEDI V LETU 1993

Za zavarovanje živali bi lahko ugotovili, da je kar gorenjska tradicija. Zavarovalnica Triglav, kot najstarejša slovenska zavarovalnica, zavaruje govedo že prek 35 let; od ukinitve nekdanjih samopoči naprej. Najbolj množična oblika zavarovanja živali je zavarovanje po splošnih pogojih, ki vsebuje nevarnost zdravljenja, pogina, zakola v sili in zakola iz ekonomskih razlogov zaradi bolezni ali nezgode. Z vključitvijo velikega števila živali v zavarovanje je Zavarovalnica Triglav zagotovila pravočasno, cenejše in uspešnejše zdravljenje. Zdaj pa v Zavarovalnici Triglav ta zavarovanja preurejajo in so pogoji zavarovanj še ugodnejši kot v minulih letih.

Minimalna zavarovalna vsota za plemensko govedo znaša 70.000 tolarjev, zavarovanci pa se lahko odločijo tudi za višjo zavarovalno vsoto ob nespremenjeni premijski stopnji. Mlado pitano govedo se zavaruje pavšalno. V Triglavu upoštevajo trenutno ceno 160 tolarjev za kilogram žive teže, jamstvo pa nudi zavarovalnica do 500 kilogramov žive teže.

Z dopačilom k zavarovalni premiji se bodo zavarovalne vsote med letom dvigale skladno z rastjo cen na drobno. Rejci lahko zavarujejo tudi izgubo teleta pri porodu. Podrobnejše informacije o tem pa jim bo ob obisku posredoval zastopnik Zavarovalnice Triglav.

Ob preureditvi zavarovanja vsakemu rejcu zavarovalnica prizna do 25 odstotkov popusta glede na število veterinarskih obiskov oziroma posredovanj v minulem letu. Sicer pa Zavarovalnica Triglav letos bisvetno spreminja sistem soudeležbe (participacije), ki so jo do zdaj plačevali rejci ob vsakem zdravljenju živali. Tako letos zavarovanci pri Triglavu ob sklenitvi zavarovanja za vsako žival dobijo poseben kupon, ki ga potem predložijo pri zdravljenju in za zdravljenje ne plačajo nobene soudeležbe. Kuponi so tudi prenosljivi med tako imenovanimi živalmi iste kategorije ali enostavno povedano: ob večkratnem pregledu oziroma zdravljenju iste živali rejec ne plačuje soudeležbe.

V Zavarovalnici Triglav, Območni enoti Kranj ugotavljajo, da je živinoreja pomemben del gospodarske dejavnosti na kmetiji. Zato so se odločili, da zavarovancem, ki zavarujejo govedo, priznajo še dodatnih 15 odstotkov popusta ob sklenitvi požarnega zavarovanja za gospodarske objekte.

Omenimo še, da daje letos Zavarovalnica Triglav ob takojšnjem plačilu še 10 odstotkov popusta. Gotovinski popust pa se običjno nadomesti z vključitvijo valorizacijske klavzule, s katero se zavarovalne vsote med letom povečujejo sorazmerno z rastjo indeksa drobnoprodajnih cen. Zavarovalno premijo pa je sicer moč plačati tudi v štirih zaporednih obrokih brez obresti.

V prihodnjih dneh bodo vse kmetovalce obiskali zastopniki Zavarovalnice Triglav, Območne enote Kranj in jih seznanili z vsemi novostmi iz zavarovanja živine. Ob tem pa v Triglavu pričakujejo, da se bodo letos za zavarovanje odločili tudi rejci, ki do zdaj tovrstnega pokritja niso imeli urejenega. Tudi z rejci, ki se bodo letos prvič odločili za zavarovanje živine, bo Zavarovalnica Triglav, Območna enota Kranj nova zavarovanja sklepala po zelo ugodnih pogojih.

KER ŽIVLJENJE POTREBUJE VARNOST!

Kmetijski nasvet

STRUNE - nevaren talni škodljivec

Strune so škodljive žuželke, katerih ličinke živijo v tleh in se hranijo s podzemnimi in prizemnimi deli rastlin ter s tem povzročajo precejšnjo škodo. Ličinke hroščkov pokalic so dobile ime strune po tem, ker je njihovo telo podolgovate, čvrsto valjaste oblike, močno hitinizirano in trdo kot kos žice. Strune delajo škodo na koruzi, pesi, krompirju (slika), stročnicah in vrtninah - posebno pa na solati.

Zatiranje: Uspešno je kemično zatiranje, vendar moramo pred tem ukrepom ugotoviti kritično število strun na kvadratni meter. Le tako se bomo izognili nepotrebnemu zastrupljanju zemlje in onesnaževanju okolja, kajti vsaka uporaba kemičnih sredstev v zemlji ima tudi negativne posledice. Zato pred uporabo talnih insekticidov naredimo poskus za prisotnost strun v zemlji. Za vabo uporabimo krompirjeve polovice, ki jih podtaknemo v zemljo 5 - 10 cm globoko s prerezano ploskvijo navzdol. Krompirjeve polovice podtaknemo na štiri mesta v kvadratu s stranico 50 cm, to **pa štirikrat ponovimo.** Krompir **potaknemo dva do tri tedne pred saditvijo. Prag škodljivosti je ena struna na kvadratni meter, kar pomeni, da tretiramo,** če se je pojavila ena struna na enem od poskusnih mest.

Uporabimo talni granulirani insekticid: VOLATON G-5 v vrste v količini 20 - 40 kg na hektar. Nižji odmerek je za lažja tla, večji za težja tla z več humusa. To sredstvo ne smemo uporabiti v mladi čebuli, zgodnjem krompirju in redkvici. Sredstvo naj pade ločeno od semena. Zelo je gospodarno trosenje insekticidnih granulatov sočasno s setvijo ali sajenjem; torej s pomočjo sejalnic ali sadilnikov, ki imajo pritrjene posebne trosilnike (depozitorje).

Pred vsako uporabo napravimo preizkus. Odmerki na dolžinski meter so sorazmerno majhni in znašajo od 0,5 od 3 grame na meter. Pri odmerku, na primer, 10 kg na hektar in pri razdalji med vrstami 70 cm znaša odmerek na dolžinski meter samo 0,7 grama. Pri preizkušanju je najbolje, da na izhodne cevi nataknemo plastične vrečke in po razdalji 100 metrov stehtamo ugotovljeno količino insekticida. Trosilnik uravnavamo tako dolgo, dokler odmerek ne ustreza predpisanemu. Za strokovno pomoč se lahko obrnete tudi na pisca sestavka.

Kmetijski svetovalec
Anton Potočnik, dipl. ing. agr.

KMETIJSKA ZADRUGA ŠKOFJA LOKA Jegorovo predmestje 21

Cenjene stranke obveščamo, da imamo na zalogi po ugodnih cenah:

Zaščitna sredstva:	DEHERBAN A (l)	a	690,00 SIT
	PRIMEXTRA (l)	a	1.297,00 SIT
	LASSO COMNI (l)	a	1.100,00 SIT
	SENCOR (kg)	a	8.300,00 SIT
	REGLONE (l)	a	1.624,00 SIT
	ANTRACOL (kg)	a	1.178,00 SIT
	DITHANE h-45 (kg)	a	1.191,00 SIT
	RIDOMIL (kg)	a	1.749,00 SIT
	Biodis zemlja za lončnice 10 l	a	251,00 SIT
Krmna žita:	ječmen (10 kg)		20,20 SIT
	oves (40 kg)		19,50 SIT
	koruzni drobljenec (50 kg)		15,75 SIT
	Semenska koruza BC hibridi	a	285,00 SIT
	Semenska koruza BC Pionir	a	490,00 SIT

Ob tej priložnosti vas obveščamo, da je trgovina Reprodukcija Spodnji trg odprta od 8. do 19. ure, telefon 620-783.

Diversey BIO CLEAN® Wap® Reinigungssysteme

ČISTILA:
- čistila in dezinfekcijska sredstva za higieno na kmetijah
- pripomočki za molžo mleka
- dozirna tehnika
- program za velike kuhinje
- program za čiščenje v industriji živilski program
- program za čiščenje in nego stanovanjskih prostorov

ČISTILNI APARATI:
- visokotlačni aparati (100-200 bar)
- samohodni čistilni aparati
- industrijski sesalci
- čistilni aparati za obrtnike
- čistilni aparati za dom in gospodinjstvo
- globinski čistilni aparati
- čistilni aparati za kmetovalce

dosyl

ZASTOPSTVO IN PRODAJA: DOLENČEVA 3, OREHEK, KRANJ
TEL.: 064/214-115

Vsak tolar za higieno pri molži se povrne več kot dvakratno

Z dobrimi čistili nad mlečni kamen

Evropa je s 1. januarjem letos pri prireji mleka uvedla strožje higienske kriterije, po katerih za mleko prvega kakovostnega razreda velja le tisto, ki v mililitru vsebuje manj kot 100.000 mikroorganizmov. Večine rejcev ta ukrep ni prizadel, saj so v mnogih deželah že pred leti uvedli mnogo strožja merila (tudi do 25.000 bakterij v mililitru). V Sloveniji je kakovost oddanega mleka še zelo različna. Vsi, ki se zavedajo, da se vsak vloženi tolar za higieno pri molži dolgoročno povrne 2,2- do 2,6-kratno, praviloma oddajajo kakovostno mleko.

Med razlogi, da mleko ne ustreza higienskim kriterijem, so lahko tudi nečista oprema (molzna enota, mlekovodi, hladilni bazeni, posode za mleko) in napačna tehnologija pranja. V deželah, kjer oddajajo kakovostno mleko, največ uporabljajo za jutranje pranje alkalno sredstvo, za večerno kislo ali pa obratno. Podjetje TIP d.o.o Maribor priporoča, da bi za pranje molznih naprav in opreme uporabljali čistilna in dezinfekcijska sredstva DOSYL svetovno znane korporacije Diversey iz Toronta, ki so priznani v državah Evropske gospodarske skupnosti in ustrezajo njihovim predpisom.

V TIP d.o.o. so trdoti gorenjske vode, ki je praviloma višja od 5 dH, prilagodili tudi tehnologijo pranja in dezinfekcije. Poglejmo najprej, kaj priporočajo za pranje s tekočimi sredstvi! Takoj po molži izpiramo mlekovode tri do pet minut z mlačno vodo. Po jutranji molži peremo s tekočim 0,5-odstotnim Dosyl specialom, po večerni pa z Dosyl 3 plusom. Peremo 15 do 20 minut pri temperaturi vode 40 do 50 stopinj Celzija, izpiramo pa tri do pet minut. Tudi pri pranju s praškastimi sredstvi najprej mlekovod tri do pet minut izpiramo z mlačno vodo. Po jutranji molži peremo z 0,5-odstotnim Dosyl combijem, po večerni pa z 0,5-odstotnim Dosyl sauerjem. Peremo 15 do 20 minut pri temperaturi vode 40 do 50 stopinj Celzija, izpiranje s pitno vodo pa traja tri do pet minut. S temi postopki bomo iz mlekovodov, hladilnih bazenov in posod odstranili mlečni kamen, ki je večkrat glavni izvor za povečano število bakterij v mleku. Za zelo zanemarjene mlekovode (debele naslage kamna) je treba povečati koncentracijo čistil do 1,5 odstotka (300 g/20 l vode) in podaljšati čas pranja na uro do dve.

MERKUR KRANJ

Merkurjev "Zeleni program"

Vse za vrt in okolico hiše

V delniški družbi Merkur so pred dvema letoma začeli širiti ponudbo z "Zelenim programom", s katerim poskušajo zadovoljiti potrebe vrtičkarjev, kmetovalcev in drugih. Njihovo geslo je preprosto: "Vse za vrt in okolico hiše!"

V Merkurjevih trgovinah, ki imajo tudi ponudbo izdelkov Zelenega programa, prodajajo:
* poljedelsko, vrtno, cvetlično, sadjarsko in vinogradniško orodje;
* kosilnice avstrijskega proizvajalca AL-KO, ki ga Merkur zastopa v vsej Sloveniji, in kosilnice drugih domačih proizvajalcev;
* izdelke iz programa nemškega Adlusa, ki slovi po vsej Evropi kot najboljši proizvajalec električnih obrobnih kosilnic in tudi drugega orodja;
* orodja in pripomočke italijanskega proizvajalca Claber, ki je med vodilnimi v Evropi;

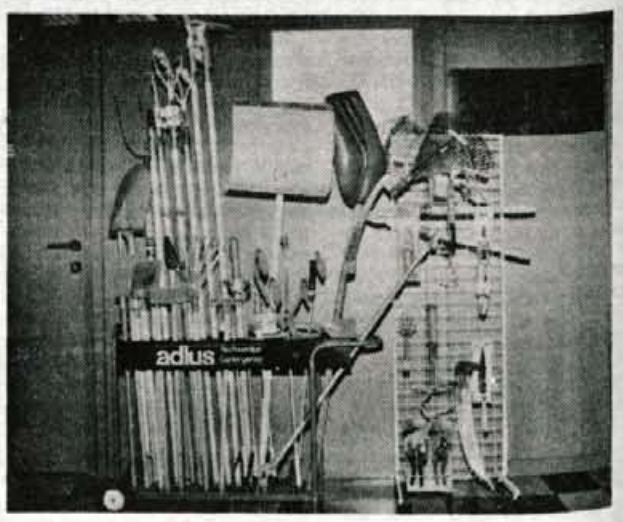

Ker je program Claber letošnja novost v ponudbi Merkurjevega Zelenega programa, ga bomo nekoliko natančneje predstavili v eni od naslednjih številk. Claber je najbolj znan po talnih vodnih razpršilcih za zalivanje vrtov in vodnih pištolah, sicer pa tudi po raznovrstnih ceveh, univerzalnih ročnih nastavkih in vozičkih za cevi.

* rastlinjake, steklenjake, humusne pripravke, folije za prekrivanje vrtov, tople grede, komplete za analizo zemlje in drugo, kar pri delu potrebujejo vrtičkarji;
* "blago" iz programov, ki so v Merkurju že uveljavljeni in znani (ograjne mreže, škropilnice za sadje, hitropalilne kotle, mala kmetijska orodja, pripomočke itd.).

Ker v Merkurju želijo biti z "Zelenim programom" med vodilnimi v Sloveniji, razmišljajo, kako bi že sedaj bogato ponudbo v prihodnje še dopolnili in razširili. Kako in kdaj bodo to uresničili, naj za zdaj ostane skrivnost; znano pa je, da bodo kupcem ponudili tudi sredstva za varstvo in razvoj rastlin, gnojila, kalilnike, kompostnike, stojala in zalivalke za rože, vodomete, zunanje vrtne hišice, pregradne lope, namakalne sisteme - in še bi lahko naštevali.

Adriatic zavarovalna družba d.d. assicurazioni s.p.a.

KRKA tovarna zdravil, p.o. NOVO MESTO

KZ SLOGA KRANJ
KZ NAKLO
KZ CERKLJE

VABIJO

na zanimivo predavanje, ki bo
v Kranju, v kulturnem domu Primskovo v četrtek dne 28. marca 1993
s pričetkom ob 10.00 uri

PROGRAM:

1. Novosti zavarovanja živali pri ADRIATIC-u v letu 1993
(predavatelj: Terzer Svato, dr. vet. med.),

2.a) Pomanjkanje vitaminov, mineralov in ostalih nujno potrebnih snovi pri domačih živalih
(predavatelj: Sluga Gregor, dr. vet. med.),

b) Naravna in enostavna pot do kakovostne silaže
(predavatelj: Redek Marjeta, dr. vet. med.),

c) Pomen dezinfekcije v reji domačih živali
(predavatelj: Redek Marjeta, dr. vet. med.).

VABLJENI!

Zakaj dober gospodar zavaruje svojo živino in pridelek pri dobri zavarovalnici?

Vsak dober gospodar se zaveda, da bogata in uspešna letina ni odvisna le od pridnega dela in dobre zemlje. Da je treba za svojo živino in pridelek še dodatno poskrbeti... z zavarovanjem pri pošteni, pravični in hitri zavarovalnici.

Da Adriatic to je, potrjuje zaupanje 1.300 uspešnih slovenskih kmetov, ki so pri nas zavarovali že več kot 10.000 glav živine. Ne brez razloga. Adriatic tudi Vam ponuja ugodne, poštene pogoje zavarovanja živine. S kuponi za veterinarske storitve smo, tako nam prvijo kmetje, uvedli dobrodošlo novost. Adriatic na ta način prevzema nase dobršen del plačila veterinarja. Za prvo storitev zdravljenja v primeru bolezni ali nezgode v celoti plača Adriatic, za drugo štiri petine, itd. S tem, da se sami odločate, kateri kupon boste uporabili za določeno storitev. Kupone seveda dobite za vsako zavarovano žival posebej!

Tudi pri zavarovanju posevkov in plodov proti toči, spomladanski pozebi, poplavi, viharju in kvaliteti so kmetje - Adriaticovi zavarovanci - deležni mnogih ugodnosti, npr. popustov za skupinsko zavarovanje, na zavarovalno dobo, ugodnosti pri plačilu premij. Sami lahko izbirate, kako boste zavarovali posamezno kulturo, glede na Vaše predvidevanje se lahko odločite tudi za zavarovanja le proti posameznim rizikom...

Seveda je to samo del pestre izbire, ki Vam jo ponujamo v sklopu kmetijskih zavarovanj. Za vse ostale podatke, nasvete in odgovore na Vaša vprašanja se, prosimo, oglasite ali pokličite katero koli našo poslovno enoto ali pooblaščeno agencijo, ki jih je v Sloveniji že več kot petdeset. Prepričali se boste, da spoštujemo Vaše delo in da boste od Adriatica dobili vse, kar pričakujete od dobre zavarovalnice.

Dober gospodar ničesar ne prepusti naključju.

Adriatic
Vem, da mi bo ob strani stala dobra zavarovalnica
adriatic PE kranj, bleiweisova 4, tel 064 211 688

STEINEL & LOG

SENZORSKA RAZSVETLJAVA

KADARKOLI BOSTE PRIŠLI DOMOV V TEMI VI ALI GOSTJE, SE BO VAŠA SENZORSKA SVETILKA AVTOMATSKO VKLOPILA, KO BOSTE STOPILI PROTI VHODNIM VRATOM ALI PRIPELJALI AVTO PRED GARAŽO.
SENZORSKO SVETILKO LAHKO UPORABLJATE TUDI V PREHODNIH PROSTORIH, KLETNIH STOPNIŠČIH.

SENZORSKE SVETILKE STEINEL VAM NUDIJO
VARNOST, UDOBNOST TER PRIHRANIJO
TUDI DO 95% ENERGIJE
ODVRNILE PA BODO TUDI MARSIKATEREGA NEPOVABLJENEGA GOSTA

SENZORSKE SVETILKE STEINEL REAGIRAJO NA TEMPERATURNO SPREMEMBO PRI LJUDEH IN AVTOMOBILIH, DELUJEJO DO DOLŽINE 12 m IN VAM POKRIVAJO 120m POVRŠINE. MAKSIMALNA MOČ PRIKLOPA SENZORJA JE 1000W. SVETLOBNA NASTAVITEV OD 2-2000 LUXOV, ČASOVNA NASTAVITEV PA OD 25 SEC DO 12 MIN.

PROIZVAJALEC STEINEL DAJE TRILETNO GARANCIJO NA DELOVANJE SENZORJA

LOG d. o. o. Sr. Bitnje70, tel.:312 000, fax: 312 331

MELAMIN

KEMIČNA TOVARNA KOČEVJE p.o., Tomšičeva 9, p.p. 51, 61330 KOČEVJE
Telefon: (061)853-133, Telefaks: (061)852-159, Teleks: 31344 YU MELKO

AGROGEL je granuliran brezbarven nevtralen polimer, ki veže na enoto svoje mase:
- *nekajstokratno količino destilirane vode ali deževnice*
- *skoraj stokratno količino vodovodne vode*
- *skoraj stokratno količino vodne raztopine mineralnega gnojila ali fungicida*

V nabreklem AGROGELU je voda šibko vezana, zato jo rastline lahko črpajo po koreninskem sistemu.

UPORABA AGROGELA

AGROGEL ima izredno pestre možnosti uporabe.
Dodajamo ga lahko:
- *v vrečke s kompostom in prstjo za presajanje, ki se ji tako zboljša kakovost*
- *v substrate za kalitev semen, vzgojo sadik, pridelovanje vrtnin*
- *na zatravljene utrjene površine, npr. športna igrišča*
- *v lončke in korita z okrasnimi rastlinami*
- *v pripravke za gojenje gob*
- *za varstvo korenin pred izsušitvijo v času transporta in skladiščenja rastlin*
- *v jamice pri presajanju in sajenju sadnega drevja in vinske trte*
- *pri pogozdovanju*
- *pri ozelenjevanju erodiranih površin ob avtomobilskih cestah, v kamnolomih, gradbiščih in smučiščih pri stabiliziranju umetnega snega*

Uporaba AGROGELA

1. Uporabljamo 1 g granuliranega AGROGELA na liter prsti.
2. Polimer pustimo nabrekati 30 - 60 minut v vodi.
3. Gel homogeno vmešamo v prst.

AGROGEL za korenine

AGROGEL K

je pripravljen iz drobno mletega polimera.
Ob nabrekanju v vodi ustvarja gosto pasto, ki se oprime korenin rastlin in tako preprečuje njihovo izsušitev.
Primeren je zlasti za sadike, ki so bile pred sajenjem transportirane ali dlje časa shranjene, npr. v drevesnicah, trsnicah, vrtnarijah in cvetličarnah.

Poziv ministrstva za kmetijstvo in gozdarstvo

Kdo želi (še naprej) uporabljati državna zemljišča

Denacionalizacijski zavezanec je postal sklad oz. kmetijsko ministrstvo.

Ministrstvo za kmetijstvo in gozdarstvo je pozvalo dosedanje "lastnike" družbenih zemljišč, da naj do 31. marca sporočijo, ali želijo še naprej upravljati z zemljišči, ki so z uveljavitvijo zakona o skladu kmetijskih zemljišč in gozdov postala last Republike Slovenije. Ministrstvo potrebuje odgovor na to vprašanje predvsem zato, da bo lahko čimprej sklenilo pogodbe o nadaljnji uporabi in upravljanju zemljišč.

Zakon o skladu (veljati je začel 11. marca) je zadnji izmed zakonov, ki urejajo lastninjenje nekdanjih družbenih kmetijskih zemljišč, gozdov in nezazidanih stavbnih zemljišč, za katera ni veljavnega prostorsko izvedbenega načrta oz. še niso bila prenesena v sklad stavbnih zemljišč. Po zakonu bo z zemljišči v državni lasti gospodaril sklad; dokler pa sklad ne bo začel delovati, bo njegove naloge opravljalo ministrstvo za kmetijstvo in gozdarstvo. Ministrstvo obvešča dosedanje "lastnike" družbenih zemljišč, da lahko nadaljujejo z uporabo in upravljanjem zemljišč, s katerimi so že doslej upravljali in razpolagali. Ker pa na teh zemljiščih nimajo več razpolagalne pravice, ne smejo sklepati pravnih poslov (promet, zakup, bremena itd.). V denacionalizacijskih postopkih lahko sodelujejo le kot stranski udeleženci, medtem ko je zavezanec sklad oz. kmetijsko ministrstvo. Zakupna in druga pravna razmerja, ki so bila sklenjena pred uveljavitvijo zakona, veljajo tako, kot določa zakon o skladu. ● C. Z.

Ta konec tedna

ŽIVILA

Sadjarski dnevi v Sončnici

Živila so pred leti v nekdanji živilski trgovini na Kokrici uredila trgovino SONČNICA, v kateri prodajajo semena, vse za rože, sredstva za varstvo rastlin, hrano ter krmila za male živali in delno tudi za goveda, orodje za vrtičkarje - in še bi lahko naštevali.

Trgovina je vse leto dobro založena, še posebej pa v spomladanskem in poletnem času, ko je na vrtu, v sadovnjaku in na kmetiji tudi sicer največ opravil. Poglejmo nekoliko bolj podrobno, kaj vse prodajajo v SONČNICI!

* **semena**: v manjših in večjih količinah, za vrtičkarje in kmetovalce, domača in uvožena, različne travne mešanice za negovane trate in grobove, domače in uvožene čebulice za rože (lilije, begonije, dalije itd.);

* **vse za rože**: za sajenje, nego in vzgojo rož, od zemlje, zaščitnih sredstev in hranil do korit za rože (plastičnih, keramičnih, stiroporastih in salonitnih);

* **organska in anorganska gnojila za vrtičkarje**: mineralna gnojila z dodatkom za uničenje mahov, biopost, biogreno, organo, agrovit itd., v količinah od 5 do 30 kilogramov;

* **sredstva za varstvo rastlin**: ponudba je pestra, po novem pa imajo tudi svetovalca s fakultetno izobrazbo;

* **hrano za male živali in ves pribor**: hrano za pse, mačke, ptice, hrčke, ribe itd. pa tudi verige za pse, posodo za hrano, kletke za ptice, glavnike, gugalnike, krtače...;

* **krmila za male živali in delno tudi za goveda**: za zajce, kokoši, piščance, nekaj tudi za goveda (otrobi, pšenična krmilna moka, mleta žitna zmes, pesni rezanci, vitaminski dodatki itd.);

* **pajčevinaste folije za prekrivanje gredic in razne tunele za toplo gredo**, ki omogočajo zgodnje pridelovanje zelenjave in ščitijo pred spomladansko pozebo;

* **orodja za vrtičkarje**: grablje in grabljice, motike, škarje, kopulje, vile, lopate, ročaje za kose, sekire, lopate itd.;

V SONČNICI bodo ta konec tedna, 18., 19. in 20. marca, sadjarski dnevi. Prodajali bodo sadike sadnega drevja in jagodičevja Kočne iz Kamnika, sadjarske škarje, žage in drugo sadjarsko orodje ter vse, kar je potrebno za sajenje sadik - šoto, humovit, higromul itd. V določenih urah bo z nasveti pomagal tudi sadjarski strokovnjak. Ponudba sadik sadnega drevja in jagodičevja bo dokaj pestra. Kupiti bo mogoče jablane, hruške, češnje, slive, marelice, breskve, orehe, robide, maline, ribez, vrtnice, borovnice, kosmulje itd.

SONČNICE ni težko najti. Če se pripeljete na Kokrico iz kranjske smeri, bodite pozorni na most. Tik pred mostom, na levi strani, je namreč trgovina SONČNICA. V delovnih dneh je odprta od 8. do 19. ure, v sobotah pa od 8. do 13. ure. In če bi v SONČNICO prej radi poklicali po telefonu, naj vam povemo še telefonsko številko: (064) 211 - 462!

Občni zbor jeseniške podružnice SLS

Gozd Martuljk - Jeseniška podružnica Slovenske ljudske stranke prireja v nedeljo, 21. marca, ob 10. uri v hotelu Špik v Gozd Martuljku redni letni občni zbor. Na zboru bodo pregledali delo podružnice v minulem letu ter se dogovorili za letošnji program in tudi za napovedani protest kmetov. Po občnem zboru bo zabava. ● C. Z.

MEGAMILK
MEGAMILK

Agromehanika

64001 KRANJ - Hrastje 52 a, p. p. 111, telefoni: (064) 331-030, telex: 37 744, fax: (064) 331-734

NOVO V SLOVENIJI
TRAKTORJI VRHUNSKE, EVROPSKE KVALITETE

TRAKTORJI CARRARO
od 18 do 69 KM
TOGA ALI ZGLOBNA IZVEDBA
POGON NA VSA ŠTIRI KOLESA

PROPOROČAMO ZA HRIBOVSKE KMETIJE, GOZDARJEM, SADJARJEM IN VINOGRADNIKOM
V PRODAJNEM PROGRAMU SO TUDI TRANSPORTERJI od 24 do 49 KM

UGODNI POGOJI NAKUPA
KREDITI, POPUSTI NA GOTOVINSKA PLAČILA

BLAGOVNI CENTER HRASTJE
del. čas od 7. do 19. ure
ob sobotah od 8. do 13. ure

informacije po telefonu 064/331-732

KDOR SEJE, TA ŽANJE

sinter

IZDELOVANJE ZAVORNIH ELEMENTOV
61000 LJUBLJANA
CESTA V MESTNI LOG 100/B
TEL.: 061/268-268, 271-377, 274-466
TELEFAX: 061/268-262

- Izdelujemo in obnavljamo pogonske sklopke za vse vrste traktorjev, kosilnic in druge kmetijske mehanizacije ter sklopke za traktorske priključke.
- Izdelujemo in obnavljamo vse vrste zavornih čeljusti, objemnih trakov in zavornih kolutov.
- Vsa popravila zavornih elementov opravimo strokovno in v skladu z navodili proizvajalcev.
- Vse storitve, ki jih ponuja naše podjetje, opravimo najkasneje v 24 urah.

V sadovnjaku Resje

Sadjarsko srečanje

Podvin - Sadovnjak Resje Podvin in Sadjarsko društvo Slovenije prirejata v soboto ob desetih dopoldne v sadovnjaku tradicionalno spomladansko sadjarsko srečanje. Sadjarji, med katerimi bosta tudi priznana strokovnjaka Tine Benedičič, vodja sadovnjaka Resje, in Franc Lombergar, vodja sadjarske pospeševalne službe na Štajerskem, bodo po teoretičnem delu praktično prikazali, kako se pravilno obrezuje sadno drevje; povedali pa bodo tudi marsikaj zanimivega in koristnega o saditvi in cepljenju sadnega drevja in o drugih sadjarskih opravilih. ● C. Z.

KOROTAN
Kranj, Struževo 20 tel.: 064/217-943

VSE ZA KMETE IN VRTIČKARJE:
od semen, gnojil, krmil, vitaminov in mineralnih dodatkov do kmetijske mehanizacije, drobnega orodja, aparatov za pranje kmetijske in ostale mehanizacije...
KORUZA, JEČMEN, PŠENICA, OVES
TUDI V RAZSUTEM STANJU
VEČJE KOLIČINE PRIPELJEMO TUDI NA DOM.
KRMILA ZA GOVEDO, PRAŠIČE IN PERUTNINO
IZREDNA UGODNOST:
SEMENSKA KORUZA (hibridi BC in Pioneer)
TER SEMENA TRAV IN DETELJ
KOROTAN-ZASTOPNIK ZA PROIZVODE TOVARNE DUŠIKA RUŠE NA GORENJSKEM
Obiščite nas in potrudili se bomo!
Odprto: vsak delovni dan od 8. do 18.ure, v sobotah od 8. do 12. ure.

KMETIJSKO VRTNARSKA TRGOVINA
HUMKO - PODVIN
(BIVŠA TRGOVINA PREŠERN)
KMETIJSKI MATERIJAL, OPREMA, REZERVNI DELI, KRMILA, GNOJILA, ŠKROPIVA...
ZEMLJE IN SUBSTRATI IZ UVOZA, ŠOTA, HUMUSI, KOMPOSTI, UVOŽENA GNOJILA
OKRASNE RASTLINE, NASADITVE...
Odprto vse dni od 7-19
Tel: 738 - 804
HUMKO BLED

"Domačija"
trgovina s kmetijskim blagom
Globoko 2a, Radovljica
Tel. 064/738-037

Prodajamo 7 tedenske purane, 19 tedenske jarkice, sprejemamo naročila za 1 dnevno perutnino.

Trgovina je dobro založena z vsem - ZA VRTIČKARJE IN KMETE!

kočna
Ekslerjeva 6
61240 KAMNIK
KOČNA - VRTNARSTVO

NUDI
V SPOMLADANSKI PRODAJI PO KONKURENČNIH CENAH

LONČNICE, SOBNE IN BALKONSKE
— fikus, filodendrom, asparagus, bršlan, rex begonia, praprot, scindapsus, cisus, vijolice, azalee, primule, calle, ciklame, benjamin, nasadki, kentia, feniks, drevo življenja, dracene, palme, spatifilum, amarilis
— pelargonije, bršlinke, petunije, fuksije, vodenke, verbene, lantane, kofeje

ENOLETNICE ZA ŠOPKE IN ZA GROBOVE
— tagetes, salvija, verbena, portulac, agaratum, lobelija, begonice, astre, cinije, zajčki, nageljni, tepih

SADIKE VRTNIN
— solata, zelje, por, ohrovt, zelena, majaron, koleraba, paradižnik, paprika, cvetača

SADIKE VRTNIC IN VRTNIH AZALEJ

DELOVNI ČAS VRTNARIJE
od 7. do 16. ure vsak dan
ob sobotah od 7. do 12. ure

STEKLARSTVO
JUGOVIC
SP. BITNJE 23, ŽABNICA
KRANJ, 064/311966

NAŠ PROGRAM OBSEGA:
Varnostna stekla - kaljena ali lepljena - tripleks, za delovne stroje in traktorje (zetor, deutz, imt, ursus, universal, itd) ter druge po naročilu. Kaljena stekla za reflektorje in pečice, okrasna stekla, stekla za hladilnike, izolacijska stekla termopan, notranje in zunanje zasteklitve, ogledala vseh vrst in barv, okvirjanje slik in gobelinov, slikanje na steklo, stop sol, izdelava po naročilu (akvariji, terariji).

GF »KMEČKI STROJ«
ŠKOFJA LOKA
Sv. Barbara 23, tel. 622-575 in 622-311
PO NAJNIŽJIH CENAH VAM PONUJAMO:
- traktorje UNIVERZAL, URSUS, ZETOR, LINDNER, TV itd...
- vse vrste kmetijske in gozdarske mehanizacije jeklene vrvi za vitle, kardanske gredi in trakt. gume,
- sprejem rabljenih traktorjev in rabljenih strojev v komisijsko prodajo, ki jih hitro prodamo
MOŽNOST DOSTAVE NA DOM IN PLAČILA Z KREDITOM.

AGROMIX
SERVIS-TRGOVINA
Ljubno 27, tel.: 064-70-009
Pooblaščen servis in zastopstvo za prodajo traktorjev UNIVERSAL in kosilnic BCS. Servisiranje in popravilo ostalih tipov traktorjev. Prodaja rezervnih delov ter komisijska prodaja rabljene kmetijske mehanizacije.
Ugodna cena kiper prikoli
NOVO - Ugodna prodaja in montaža kompletov zračnih zavor za traktor UNIVERSALE, za zavirnje prikolice.
DEL. ČAS od 8. do 16. ure

Prenavljate domačijo ali na novo gradite ?
Za prijetno domačo toploto vam predlagamo:
POSTAVITEV PRAVE KMEČKE PEČI
z zapečkom ali brez, oz. postavitev odprtega kamina do klasičnega kamina modernih oblik.
da bo kuhanje v sodobni kuhinji užitek, se odločite za postavitev sodobnega štedilnika. Izbirate lahko na trdo gorivo ali kombinaciji z elektriko in plinom, z eno ali dvema pečicama.
INFORMACIJE:
Marjan Lumpert, Brode 11, 64220 Škofja Loka
(064) 65-773

PETROL
Trgovina Ljubljana, TOE Kranj

KMETOVALCI!

BLIŽA SE ČAS DEL NA POLJIH IN TRAVNIKIH

Na vseh bencinskih servisih na Gorenjskem in v skladišču v Medvodah ter trgovinah na Laborah v Kranju in na Deteljici v Tržiču vam nudimo:
- goriva
- motorna in hidravlična olja
- olja za motorne žage in verige žag
- svečke in klinaste jermene
- akumulatorje in svetlobna telesa

TUDI Z NAŠO POMOČJO DO VEČJEGA PRIDELKA!

AVMAN
Kamnik, Klavčičeva 7, /061) 811 644

3BM
Elektronika in mikroračunalniki d. o. o.
SLO-64270 Jesenice, C. železarjev 7, Tel.: (064)861 444
Žgajnar R. 064- 218- 441

ŽELITE KAKOVOSTNO SENO?
Pokličite nas!
Za vas izdelujemo ventilatorje in avtomatiko za sušenje sena, seno bo hitro, varno, varčno in kakovostno posušeno.
Z radialnimi ventilatorji AVMAN in avtomatiko 3 BM

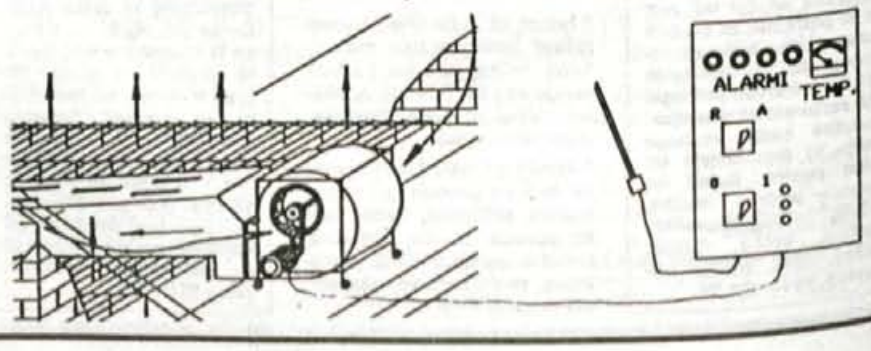

Prijetno branje
SPORT carman ®

GLASOVA STOTINKA
UREJA: Vilma Stanovnik

e ŠPORT IZ MARČEVSKE ŠTEVILKE
Intervju z Brankom Oblakom:
Cruyff je boljši od Pelea
Rudi Hiti zagrozil:
Če Rusi ne dobijo državljanstva, bom odstopil
Priloga:
Planica - snežena kraljica
Nova številka že v prodaji !

NA BLEDU IN V LJUBLJANI POTEKA SVETOVNO PRVENSTVO SKUPINE C V HOKEJU

GRIZLI SE BOMO LE Z NEKDANJIMI SOVJETI

Ob začetku visoke in pričakovane zmage favoriziranih ekip - Naši po načrtih.

Ljubljana, Bled, 15. marca - Po uvodnih nastopih dvanajstih reprezentanc, ki se na svetovnem prvenstvu skupine C borijo za vstop v boljšo skupino B, zaenkrat ni bilo večjih presenečenj. Na Bledu, kjer igrajo ekipo DLR Koreje, Belgije, Koreje, Latvije, Ukrajine in Izraela sta v vodstvu brez poraza ekipi držav nekdanje Sovjetske zveze, Ukrajine in Latvije, v Ljubljani, kjer igrajo reprezentance Avstralije, Madžarske, Španije, Južne Afrike, Kazahstana in Slovenije, pa brez poraza vodita naša reprezentanca in reprezentanca Kazahstana.

Da je hokej v Sloveniji ta trenutek šport številka ena, dokazujejo številni gledalci na tekmah v Ljubljani, kjer si naša reprezentanca skuša zagotoviti tako želeno prvo mesto v skupini C in napredovanje v skupino B. Vendar pa se bodo morali naši hokejisti za to res zelo potruditi (nekaj bo moralo biti tudi športne sreče), saj so prvi kandidati za napredovanje v kvalitetnejši svetovni hokejski razred prav gotovo ekipe nekdanje Sovjetske zveze: Latvije, Ukrajine in Kazahstana. Ker se te reprezentance med seboj še niso pomerile (prvi dvoboj med Ukrajino in Latvijo bo na sporedu v torek, 16. marca, ob 20. uri na Bledu) je težko napovedovati, katera ekipa ima več možnosti za zmago. Najbrž pa so edini, ki jim lahko prekrižajo račune naši hokejisti, prvič pa se bodo v četrtek zvečer ob 20. uri v Tivoliju pomerili z ekipo Kazahstana.

Sicer pa so naši reprezentantje v petek zvečer na prvi tekmi zanesljivo ugnali ekipo Avstralije. Rezultat je bil 15 : 2 (6:1, 4:0, 5:1). Tudi v soboto popoldne reprezentanca Španije ni bila enakopraven tekmec našim hokejistom, saj so naši zmagali z rezultatom 12 : 0 (2:0, 5:0, 5:0). Rezultata tekme med našo reprezentanco in reprezentanco Južne Afrike ob zaključku redakcije še nimamo, je pa gotovo, da, če Afričani iz Slovenije in tega prvenstva ne bodo odnesli nobene točke, bodo odšli dobro "oboroženi" z značkami, saj jih vztrajno nabirajo na svoje zelene jopiče in na vseh vogalih sprašujejo zanje.... Reprezentanca Slovenije bo danes zvečer ob 20. uri igrala še z Madžarsko, jutri pa je prost dan. V četrtek bodo naši hokejisti igrali še z ekipo Kazahstana, v petek pa bodo obračuni glede na uvrstitve ekip v A in B skupini (na Bledu in v Ljubljani). V soboto bo prost dan, v nedeljo pa bosta v Ljubljani tekmi za tretje in prvo mesto.

Sicer pa je za reprezentance, ki nimajo vnaprejšnjega upanja na uspeh, svetovno prvenstvo pri nas pravzaprav tudi spoznavanje sveta in zabava, saj so nekateri pripeljali s seboj prijatelje in prijateljice, pa družine in otroke, ter sklenili, da se želijo pri nas tudi malce pozabavati, spoznati nove kraje in ljudi. To pa je tudi enaka tistih dimenzij športa, ki mu poleg zmage in boja v znamenju gesla višje, močneje, hitreje...daje prav poseben čar. ● **V. Stanovnik**

Odlični jeseniški napadalec Andrej Razinger in vratar Domine Lomovšek sta na sobotni tekmi med najzaslužnejšimi, da je naša mreža ostala prazna, španska pa se je zatresla kar dvanajstkrat. Foto: D.Gazvoda

Rudi Hiti, selektor naše reprezentance, je po prvih nastopih povedal:

"Na prvih tekmah zmaga ni bila noben trenutek vprašanje, mislim pa, da je bilo še preveč napak v obrambi, česar pa si ne bomo mogli dovoliti na tekmi s Kazahstanom in kasneje. Tudi v naslednjih tekmah bomo verjetno konstantno igrali s štirimi peterkami, tako da bodo šele s Kazahstanom igrale tri peterke, ki bodo tisti trenutek v najboljši formi. Sicer sem si že ogledal igro Kazahstancev, vendar te lahke uvodne tekme niso merilo, kako je katera ekipa pripravljena. Za nas mislim, da bo šele tekma s Kazahstanom pokazala, koliko so "vredne" ekipe Latvije, Ukrajine in Kazahstana, saj mislim, da med njimi bistvenih razlik ni. Sicer pa bomo tudi tekmo s Kazahstanom igrali na zmago, kar bo pa bo."

SMUČARSKI SKOKI

JURE ŽAGAR DESETI V OBERHOFFU

Oberhoff, 13. marca - V Oberhoffu je bilo tekmovanje za evropski pokal v skokih. V zelo močni mednarodni udeležbi je prišel tretjič v tej zimi do točk evropskega pokala član Triglav Telinga Jure Žagar, ki je dosegel solidno 10. mesto, do točk pa je prišpel tudi Damjan Fras (Ilirija Center) s 13. mestom.

UROŠ PETERKA DRŽAVNI PRVAK

Ljubljana, 13. marca - Kar 83 tekmovalcev je nastopilo v Ljubljani na zadnji tekmi sezone za dečke do 12 in 13 let. SSK Ljubno je to tekmovanje organiziral v Ljubljani. Na najpomembnejši tekmi za naslov državnega prvaka v kategoriji dečkov do 12 let so največ uspeha imeli Kranjčani s prvim in drugim mestom, katerega so dosegli tudi v kategoriji do 13 let za pokal Kompas Holidays. Državni prvak je premočno postal Uroš Peterka, 2. Luka Mohorič (Oba Triglav Teling), 3. Blaž Vrhovnik (Ilirija Center). Med petnajsterico so se uvrstili še: 6. Robi Kranjec, 8. Klemen Jakopin, 13. Marko Šimic, 15. Bine Norčič (vsi Triglav Teling). **V pokalu Kompas Holidays** za dečke do 13 let je ravno tako zmagal Uroš Peterka, 2. Andrej Cuznar (oba Triglav Teling), 3. Simon Šturm (Alpina Žiri), od Gorenjcev sta bila med deseterico še 5. Anže Urevc (Stol Žirovnica), 7. Luka Mohorič (Triglav Teling).

ROBI ZAPLOTNIK DVAKRAT DRUGI

Planica, 13. marca - Kombinatorci so se v Planici pomerili v članski in mladinski konkurenci za naslove državnih prvakov. Po skokih je bil najboljši Franci Jekovec, zaradi bolezni pa ni nastopil v tekih (Franci Jekovec vodi v tekmovanju za Alpski pokal v kombinaciji, do konca tega tekmovanja je še finale, zato mu zaželimo hitrega okrevanja.). Državni prvak je postal v članski kategoriji Erih Pečnik iz Fužinarja, 2. Robi Žadnik (Triglav Teling), 3. Matej Oblak (Alpina Žiri), med mladinci je bil ravno tako prvi Erih Pečnik (Fužinar), 2. Robi Zaplotnik (Triglav Teling), 3. Roman Perko (Tržič).

PREMOČ GORENJSKIH SKAKALCEV

Planica, 14. marca - 59 skakalcev iz vse Slovenije se je v Planici na 70-metrski skakalnici pomerilo za pokal Kompas Holidays v kategoriji dečkov do 14 in 15 let. Tekmovanje je potekalo v vročem spomladanskem vremenu. Tekmovanje je organiziral SSK Stol iz Žirovnice. V tej kategoriji sta preostali še dve tekmovanji, a jih zaradi pomanjkanja snega ne bo možno izvesti. Najboljši med petnajstletniki so bili Gorenjci, s prvimi sedmimi. Rezultati dečki do 15 let: 1. Jaka Grosar (Tržič), 2. Primož Peterka, 3. Miha Eržen (oba Triglav Teling), 4. Gašper Poljanšek, 5. Jernej Kumer (oba Alpina Žiri), 6. Matej Hribar, 7. Matija Stegnar (oba Tržič).

Pri dečkih do 14 let sta dvojno zmago dosegla Kranjčana Peterka in Eržen. Kombinatorci so se nato pomerili še v kombinacijskem teku. Državni prvak je postal Gašper Poljanšek (Alpina Žiri).

ŽUPANČIČ NAJBOLJŠI

Planica, 13. marca - Mladinci do 18 let so se pomerili v Planici na 90-metrski skakalnici, zadnjič v sezoni za točke pokala Kompas Holidays. Največ uspeha so imeli Gorenjci. Rezultati: 1. Zoran Zupančič (Alpina Žiri), 2. Rok Polajnar (Triglav Teling), 3. Jure Radelj (Ilirija Center), 4. Marko Bogataj (Alpina Žiri), 5. Uroš Rakovec, 6. Grega Martinjak, 8. David Mesec (vsi Triglav Teling), 10. Jaka Grosar (Tržič).

● **Janez Bešter**

KEGLJANJE

REKORD NA KRANJSKEM KEGLJIŠČU

V **I. državni ligi za ženske** so Triglavanke doma, kljub dobri igri, izgubile z vodilnimi Celjankami. Rezultat je bil 2:0 (2454:2552). Kljub izrednemu rezultatu Fleischmanove s 455 keglji in dobri igri ostalih igralk so bile Celjanke boljše, za poslastico pa je poskrbela svetovna prvakinja **Marika Kardinar z rekordom kegljišča, 483 kegljev.**

V **II. državni ligi za moške** pa so Kranjčani igrali v Celju in po izredno razburljivi igri iztržili neodločen rezultat 4:4, oziroma končni 1:1 (4994:5003). Vse štiri točke in razliko v kegljih sta prispevala v zadnjem paru Vane Oman (893 kegljev) in Mihelič Boštjan (843 kegljev). To soboto Triglavni igrajo doma z ekipo Proteusa iz Postojne. ● **A. Česen**

POLOVIČNI USPEH GORENJCEV

V 16. kolu medregijske lige sta gorenjska ligaša dosegla polovičen uspeh. Ekipa Ljubelja je doma zmagala proti Kaminku z rezultatom 2:0 (5101:5022), Sava pa je doma izgubila z rezultatom 0:2 (4983:5051). Na lestvici vodi Ljubelj s 27 točkami, Sava pa je s 15 točkami na šestem mestu. ● **M. Šilar**

JESENIČANI PRVAKI NA GORENJSKEM

Z zadnjim kolom se je ta konec tedna končala gorenjska kegljaška liga. Rezultati: Ljubelj - Elan 5:3 (4972:4853), Adergas - Kranjska Gora 7:2 (4962:4932), S. Jenko - Lubnik 2:6 (4868:4895), Jesenice - Triglav 7:1 (5018:4847).

Končni vrstni red : Jesenice 21, Lubnik 20, Kranjska Gora 19, Simon Jenko 16, Ljubelj 11, Triglav 10, Adergas 8, Elan 7. ● **T. Bolka**

ROKOMET

DO KONCA NEGOTOV ZMAGOVALEC DRUGE LIGE

Medtem ko so bile rokometašice Kranja ta konec tedna proste, saj je naša ženska reprezentanca igrala na kvalifikacijski tekmi za evropsko prvenstvo v Szekszardu na Madžarskem (in nesrečno izgubila z rezultatom 23:24) je bilo odigrano predzadnje kolo v 2. slovenski rokometni ligi za moške. Obe gorenjski ekipi sta gostovali, Šešir v Trebnjem, Preddvor Infotrade pa v Kamniku. Preddvorčani so premagali ekipo Kamnika s 26 : 30, vodilni na lestvici, Ločani, pa so nepričakovano podelili točki (14:14) s šestouvrščeno ekipo Akripola. Tako je ekipa Šeširja na lestvici s prvega zdrsnila na drugo mesto, saj je Kodeljevo doma premagalo ekipo Mokrec Besta in ima 30 točk, Šešir pa 29. Preddvor se je z zmago in 21 točkami povzpel na tretje mesto.

Tako bo o naslovu prvaka 2. lige odločal sobotni derbi v škofjeloški dvorani Poden, ko bo Šešir gostil Kodeljevo. Po končani ligi pa bodo drugoligaši začeli s kvalifikacijami za uvrstitev v prvo ligo.

TEČAJ ZA INŠTRUKTORJE ROKOMETA

Škofja Loka, marca - V sodelovanju z ŽRK Lokastar in ŠSD Podlubnik razpisuje Športna zveza Škofja Loka tečaj za inštruktorje rokometa. Tečaj bo predvidoma potekal v mesecu aprilu v Škofji Loki, obsega pa 42 ur teoretičnega in praktičnega dela. Vodja tečaja bo Marko Šiblia, dodatne informacije o tečaju pa lahko dobite po telefonu 622-463 (Kalamar) ali 621-173 (Primožič). ● **V. S.**

BIATLON

NAJVEČJI USPEH NAŠIH MLADIH BIATLONCEV

V švicarskem Andermattu so naši mladi slovenski biatlonci v konkurenci desetih držav in 47 tekmovalcev dosegli velik mednarodni uspeh. Ob zaključku sezone so dokazali, da sodijo v evropski vrh in da so pripravljeni za nastope v članski konkurenci.

Tako je v šprintu na 10-kilometrski progi zmagal Gorjan Matjaž Pokljukar, njegov brat Joško Pokljukar pa je bil peti. Tomaž Žemva je bil šesti, Simon Premože osmi, Milia Larisi pa trinajsti. Na 15-kilometrski progi je bil Premože trinajsti, Larisi šestnajsti, Žemva dvaindvajseti, Joško Pokljukar triindvajseti, Matjaž Pokljukar pa petindvajseti. Kot je sporočil **trener naših mladincev Brane Gomilar,** so fantje odlično tekli, nekaj slabše pa streljali.

V evropskem pokalu je tako ob zaključku na 10 kilometrov Jože Pokljukar odličen drugi, Premože je osmi, Matjaž Pokljukar deveti, Larisi trinajsti, Žemva pa šestnajsti. Na 15 kilometrov je naš najboljši Matjaž Pokljukar četrti, Premože deseti, Jože Pokljukar dvanajsti, Žemva štiriindvajseti, Larisi pa sedemindvajseti. V skupni uvrstitvi pa je Jože Pokljukar odličen peti, Matjaž Pokljukar šesti, Premože deseti, Larisi šestnajsti, Žemva pa osemnajsti. ● **V. S.**

PLAVANJE

ALENKA KEJŽAR ŠTIRIKRAT ZMAGALA

Konec tedna je bilo v Trbovljah plavalno državno prvenstvo v šprintu. Med okoli 100 tekmovalci je bila najuspešnejša posameznica Radovljičanka Alenka Kejžar, ki je med mladinkami zmagala v vseh štirih disciplinah, izboljšala pa je tudi mladinski državni rekord na 50 metrov prsno.

MLADI KRANJSKI PLAVALCI ENAJSTI

Bad Ergzaberl - Domala tisoč plavalcev iz 28 klubov oziroma 12 držav se je zbralo na 15. mednarodnem festivalu plavalnih naraščajnikov v Bad Ergzaberl, v zdraviliškem mestecu v Južni Westfaliji tik ob francoski meji. Pod slovensko zastavo so plavali naraščajniki kranjskega Triglava, ki so bili tukaj še posebej lepo in prisrčno sprejeti. Kranjčani so namreč plavali na tem mitingu že lani in to z najboljšo postavo, zato so tudi osvojili prehodni pokal. Letos pa je bilo že pred odhodom jasno, da prvega mesta ne bodo mogli ubraniti, saj so doma ostali vsi najboljši.

Poleg 13 domačih klubov in kranjskega Triglava so tu še plavalci iz Belgije, Češke, Francije, Izraela, Litve, Luksemburga, Madžarske, Rusije in Španije. Tekmovalci so razdeljeni po letnikih - od najstarejšega letnika 1976 naprej.

Ekipno je zmagal SGS Karlsruhe z 274 točkami, Triglav pa je med 28 klubi osvojil 11. mesto s 64. točkami. ● **Ilija Bregar**

BOKS

V KRANJ PRIHAJA BOKS

BORIS ČUTURIČ V REPREZENTANCI

V nedeljo, 21. marca, bo ob 11. uri v dvorani na Planini boksarska revija, na kateri bodo nastopili tudi kranjski boksarji.

Kranj, 16. marca - Organizator boksarskega športa v Kranju je **Duško Čavič, nekdanji profesionalni boksar,** ki je pred enim letom osnoval Boksarski klub Kranj in je doslej tudi financiral vso dejavnost (od 10 do 15.000 mark) ter opravlja vlogo predsednika kluba, ekonoma, trenerja in tudi prevoznika. Na treningih v dvorani na Planini se redno zbira 18 fantov, starih okrog 17 let, večinoma iz Kranja, dva pa prihajata iz Postojne, ker tam nimajo kluba. V enem letu je napredek izreden, kar je med zadnjim obiskom pohvalil tudi slovenski selektor Žurman. V Kranju gojijo po Čavičevi zaslugi predvsem ameriški stil boksa, ker udarec, za razliko od ruske šole, ni vse, ampak so enakovredni tehnika, blokade, ekskivaže in podobne boksarske veščine. Potrditev dobrega dela je tudi **izbor mladinca Borisa Čuturiča, 73 kilogramov težkega in 181 centimetrov visokega boksarja srednje kategorije, v slovensko člansko reprezentanco, ki se je v soboto srečala z Avstrijo v Gradcu.**

Boris Čuturič in trener Duško Čavič med treningom. Foto: D.Gazvoda

V nedeljo, 21. marca, ob 11. uri pa se bo v dvorani na Planini začela revija boksa. Čavič je povedal, da bodo ring pripeljali iz Maribora. ● **J. Košnjek**

UMETNOSTNO DRSANJE

"TRIGLAV TROPHY" V UMETNOSTNEM DRSANJU

Jesenice, 15. marca - Od petka do nedelje bo v dvorani Podmežaklja na Jesenicah mednarodno tekmovanje v umetnostnem drsanju, ki bo potekalo pod imenom Triglav Thropy. Tekmovanje se bo v petek začelo z uradnim treningom, v soboto in nedeljo dopoldne bodo tekmovali pionirji in mladinci, v nedeljo popoldne pa bo revija najboljših in podelitev priznanj. ● **V. S.**

DRUGA SLOVENSKA NOGOMETNA LIGA

BLEDA PREDSTAVA V DOMŽALAH

DOMŽALE : JELEN TRIGLAV KRANJ 0 : 0.

Domžale, 14. marca - Prvo kolo v II. ligi je bilo kolo presenečenj. Oria Rudar je v Dekanih porazil vodilni Istragas Jadran, tako da je Primorje sedaj prvo, Rudar pa je v družbi tistih moštev, ki se borijo za vstop v prvo ligo. **Glede na tak razplet je neodločen izid Jelena Triglava v Domžalah uspeh, vendar prisotni na tekmi z igro Kranjčanov ne morejo biti zadovoljni. V primerjavi z jesenjo je pokazal Jelen Triglav eno svojih najslabših iger.** Moštvo je res nekoliko spremenjeno, nekateri igralci so novi, vendar bi morali igrati bolje, če hočejo v prvo ligo. Proti povprečnim Domžalam si niso ustvarili niti ene resne priložnosti za gol, razen tega pa so veliko grešili. **Napovedi pred prihodnjim kolom, ko prihaja v Kranj vodilno Primorje, ne morejo biti obetavne.** Le upamo lahko, da bo prišlo ta teden do bistvenih sprememb v igri, ki bi v derbiju prinesle zmago.

Za Jelen Triglav so igrali Škodlar, Kočevar, Blagojevič, Novkovič, Hartman, Kapetanovič, Goga, Krnič, Kondič, Tiganj in Tušar. ● **I. Golob**

FINALNA TEKMA POKALA SLOVENIJE

Kranj, 16. marca - Jutri, v sredo, 17. marca, bo na kranjskem štadionu nogometna tekma finala za pokal Slovenije. Pomerili se bosta ekipi Creine in Triglava, tekma pa se bo začela ob 16. uri. ● **R. G.**

SLOVENSKA MLADINSKA NOGOMETNA LIGA

PORAZ JELENA V LJUBLJANI

ILIRIJA LJUBLJANA : JELEN TRIGLAV KRANJ 2 : 4

Ljubljana, 14. marca - Kranjčani so bili vso tekmo boljši in z golom Marziča dolgo vodili. Konec prvega polčasa so prejeli zadetek po hudi napaki vratarja Betona in obrambe. Sploh ne Beton večkrat nepravilno posredoval in domačim omogočal, da so bili nevarni v vsakem napadu. Ilirijani so povedli, gol Marziča je dal Kranjčanom novega upanja, vendar je ostala zmaga v Ljubljani. **Za Jelen Triglav so igrali Beton, Praca, Durakovič, Halilagič, Gogič, Flajnik, Golob, Bajrovič, Marzič, Tiganj in Buvač.** ● **I. Golob**

"STOTINKA" TUDI NOGOMETNA ŠOLA

Kranj - Prav kranjska občina je po številu klubov in množičnosti verjetno kar fenomen med slovenskimi, saj je nogomet med mladimi izredno priljubljen. Pionirskih, kadetskih in mladinskih moštev je čez 40, iz tega nogometnega okolja pa je izšel odlični Matjaž Florjančič (zdaj profesionalec v Italiji) in številni drugi nogometaši z Andrejem Jerino na čelu.

Od maja pa naj bi v Kranju odprli tudi prvo in (za zdaj) **edino stalno nogometno šolo na Gorenjskem in tudi v Sloveniji.** Čeprav bo delovala na objektih NK Creine, pa ne bo šlo za klasično "klubsko šolo", ampak za organiziran pristop do mladih, otrok drugega in tretjega razreda iz vse občine. Izvedli bodo ustrezno testiranje otrok, vadbo bodo vodili pedagogi - trenerji, osnove nogometa pa bodo dopolnili tudi z atletskimi, gimnastičnimi in drugimi prvinami. Otroci ne bodo zgolj brcali žoge, skupaj se bodo udeleževali tekem, kulturnih prireditev, medse pa bodo povabili tudi znane nogometaše in športnike.

Nogometna šola se bo imenovala po (edinem) gorenjskem športnem časopisu - "Stotinka". **Glavni urednik in direktor podjetja Gorenjski glas Marko Valjavec** je o tem povedal: "Naš časopis utira nove poti, išče novih stikov z bralci. Naša športna priloga Stotinka je del tega; ker pa je nogomet množičen in priljubljen, želimo na ta način pomagati pri nečem novem. Veseli smo, da bo "Stotinka" novost tudi v slovenskem prostoru." K delu šole so pritegnili znanega trenerja Rajka Kožarja, ki bo pomagal s strokovnimi nasveti ter nekatere druge nogometne delavce. ● **M. Š.**

PRVA SLOVENSKA NOGOMETNA LIGA

ŽIVILA TUDI PREK DRUGE OVIRE

ŽIVILA NAKLO : ISS ŽELEZNIČAR MARIBOR 2 : 0 (1 : 0), strelca za Živila Miran Pavlin v 4. in Robert Marušič v 65. minuti. Naklanci so s to zmago ponovno napredovali na lestvici.

Kranj, 14. marca - V ne preveč kvalitetni igri pred 1000 gledalci, ko smo imeli na tribunah vtis, da so igrali Naklanci s polovično močjo tudi zaradi hitrega vodstva, so Živila prešla tudi drugo oviro, dosegla drugo spomladansko zmago in potrdila, da so bile priprave uspešne. Če je kdo na nedeljski tekmi, na kateri ni igral naklanski "libero" Filip Murnik, zaslužil pohvalo, potem so to vratar Miro Vodan, Sašo Vorobjev, ki je onemogočil najnevarnejšega gostujočega napadalca Staniča, Andrej Jerina in Robert Marušič, pa tudi Miran Pavlin, katerega vsak strel je bil nevaren za vratarja gostov Kristla, in Franci Ahčin v vlogi prostega branilca. Prav obrambne naloge Vorobjova in Ahčina so oslabile povezavo med obrambo in napadom.

Sašo Vorobjov je bil kljub poškodbi, ki jo je staknil med pripravami, med najboljšimi pri Živilih. V nedeljo je spet dobil udarec v gleženj. - Slika G. Šinik

Prvi zadetek je bil dosežen kmalu. **V 4. minuti je Marušič na desnem krilu ukanil dva gostujoča igralca, podal v sredino, kjer je Jerina vrnil žogo Miranu Pavlinu, ki je z okrog 16 metrov zadel.** V 22. minuti bi gostje skoraj izenačili, vendar je močan strel Staniča zaustavil Janez Križaj, domači pa so bili nekajkrat nevarni, vendar gola ni bilo. V drugem polčasu je bilo najprej vroče pred naklanskim golom. Sodnik Govedarevič je dosodil sodniško žogo v naklanskem kazenskem prostoru, ker so se za golom igrali pobiralci žog (tudi na take stvari bo treba biti pri organizaciji tekem pozoren!). Vickovič je ustrelil na gol, Vodan je branil, žoga se je kotalila proti golu, vendar je Andrej Jošt zadnji trenutek rešil zanesljivi zadetek. Potem smo videli nekaj hitrih in nevarnih napadov Živil. Izjemno igro sta v 62. minuti pokazala Marušič in Jerina. Robert je podal v sredino, Andrej apa je s škarjami ustrelil, vendar je vratar branil. **Sledila sta dva značilna Marušičeva pobega. Prvič je vratar njegov strel odbil, v 63. minuti pa je Robert dosegel gol in postavil končni izid 2 : 0.** V zadnji minuti je Mariborčan Pavlič močno ustrelil v levi zgornji Vodanov kot, vendar je le-ta strel ubranil. Glavni sodnik ni skoparil z rumenimi kartoni. Pri Živilih so jih dobili Brane Pavlin, Miran Pihler in Robert Marušič. **Za Živila so igrali Vodan, Pihler, A. Jošt, Sirk, Ahčin, Križaj, B. Pavlin, Vorobjov, M. Pavlin, Jerina in Marušič. Pihlerja je zamenjal Jeraj, Andreja Jošta pa Darjan Jošt.**

Po tekmi je trener Brane Oblak dejal, da je zadovoljen samo z rezultatom, igro pa je treba čim prej pozabiti, **Robert Marušič** je tarnal nad slabim igriščem, **Sašo Vorobjov** pa je po tekmi stokal od bolečin, saj je dobil ponovni udarec v že sicer poškodovani gleženj. ● **J. Košnjek**

MARUŠIČ IN PAVLIN V REPREZENTANCI

Selektor slovenske nogometne reprezentance je v moštvo, ki bo v okviru priprav na mediteranske igre v Franciji v sredo igrala tekmo s Hrvaško v Varaždinu, izbral tudi nogometaša Živil Nakla Roberta Marušiča in Mirana Pavlina.

ODBOJKA

ZNANI FINALISTI KONČNICE PRVENSTVA

Ekipi Vilede in Salonita sta si z zmagami v Novem mestu oziroma Kamniku zagotovili nastop v finalu končnice državnega prvenstva. V ženski konkurenci pa je po sobotnih tekmah znan le en finalist, Paloma Branik. HIT Casino je z zmago v Novi Gorici izenačil rezultat, tako da bo v sredo v Celju na sporedu odločilno srečanje.

S pomembno zmago so se igralke Alpin Triglava vrnile iz Prevalj in tako še vedno ostajajo v boju za drugo mesto. **Rezultati:** P. Prevalje : Alpin Triglav 1 : 3 (-15, 9, -9, -7), Pionir : ŠOU Vital 3 : 0, Šentvid : Mežica 1 : 3, Ptuj : P. Braslovče 3 : 1, Mislinja STELL : Cimos II 2 : 3, Branik Rogoza II : ŠD Tabor II 3 : 2. **Vrstni red:** Misoinja STELL 32, Pionir 28, Alpin Triglav 26,. P. Prevalje in Cimos II 20, OPtuj 18, ŠOU Vital 16, Mežica 14, Branik Rogoza II in P. Braslovče 10, ŠD Tabor II 8 in Šentvid 2 točki.

Rezultati III DOL zahod - moški: Bohinj : Bled II 0 : 3, Plamen : Portorož 3 : 2, P. Prvačina : Triglav 1 : 3, PASN Kovinar : Mokronog 3 : 0, Olimpija III : Termo Lubnik 2 : 3. **Vrstni red:** PAN Kovinar 30, P. Prvačina 24 in Termo Lubnik 24, Triglav 18, Bled II in Olimpija III 14, Mokronog 12, Portorož 6 in Plamen 4 in Bohinj 2 točki.

Rezultati III. DOL - ženske: Plamen : Piran 3 : 0, Solkan : Bohinj 3 : 0, LIK Tilia II : Jesenice 3 : 2, Bled II in Šenčur prosta. **Vrstni red:** Plamen 22, Solkan 16, Bohinj in Šenčur 12, Bled II in Jesenice 10, LIK Tilia 8 in Piran 4 točke. ● **M. Branko**

STRELJANJE

RADOVLJIČANI NAJBOLJŠI MED EKIPAMI

Škofja Loka - S finalnim nastopom se je prejšnjo soboto na streliščlu bivše vojašnice v Škofji Loki končalo tekmovanje v državni dopisni ligi v streljanju s standardno zračno puško. Med gorenjskimi ekipami je bila najboljša Strelska družina Partizan Julek iz Radovljice, ki je zmagala med člani in med mladinkami. Člani so zadeli 1684 krogov, mladinke pa 1080 krogov. Med ekipami se je med dobitnike odličij uvrstila tudi SD Kopačevina s Trate. Med posamezniki je bila najboljša Gorenjka **Alenka Kavar** iz Radovljice, ki je med mladinkami zmagala s 370 krogi, pred klubsko tovarišico Sladjano Sorak, ki je dosegla dvanajst krogov manj. Med mlajšimi mladinkami pa je zmagala tudi **Tanja Rabič** (Kopačevina Trata). Drugo mesto pa je pripadlo tudi **Urošu Korošču** (Partizan Julek) med člani. Najboljši izid finala pa so dosegli mladinci SD MIP Pomurke iz Murske Sobote, ki so nastreljali 1107 krogov. Med posamezniki pa sta bila najuspešnejša mladinec Makarij (MIP Pomurka) in Brečko (Trzin) med člani, ki sta zadela 372 krogov. ● **Dare Rupar**

ČETRTA ZAPOREDNA ZMAGA PREDOSELJ

Druga ekipa strelske družine Franc Mrak Predoslje, ki nastopa v III. slovenski ligi - jug je v IX. kolu doma osvojila že četrto zaporedno zmago. Tokrat so s 1282 krogi doma ugnali strelsko družino SOP Novoline Leskovec, ki so dosegli 1267 krogov.

Prva ekipa Predoselj pa je v II. slovenski ligi - zahod gostila pri trenutno vodeči ekipi "29. oktober" Grosuplje. Domačini so bili z rezultatom 1696 krogov pričakovano boljši od strelcev iz Predoselj, ki so nastreljali 1573 krogov. ● **F. Mubi**

ALPSKO SMUČANJE

FIS TEKMOVANJA V KRANJSKI GORI

Smučarski klub Radovljica je na smučišču v Podkorenu organiziral FIS tekmovanji v veleslalomu. Delavci Žičnic Kranjska Gora so kljub močni otoplitvi in pomanjkanju snega odlično uredili smučišče, tako da je tekmovanje za II. pokal Tiskarne Slovenija izredno uspelo.

Tekmovanje v soboto je štelo tudi za mladinsko državno prvenstvo. Zaradi dobre proge in kvalitete tekmovanja so mnogi mladi smučarji ododbra izboljšali FIS točke, tako da je bilo tudi s te strani tekmovanje, ki se ga je udeležilo 68 tekmovalcev iz 4 držav, zelo koristno.

I. veleslalom - Podkoren, 13. marca 1993: 1. Aleš Brezavšček (Slo - Mojstrana), 2. Andrej Miklavc (Slo - Alpetour), 3. Vedranm Pavlek (Cro), 4. Jernej Koblar (Slo - Bled), 5. David De Costa (Slo - Velenje), 6. Primož Jazbec (Slo - Tržič); **II. veleslalom - Podkoren, 14. marca 1993:** 1. Vedran Pavlek (Cro), 2. Andrej Miklavc (Slo - Alpetour), 3. Primož Jazbec (Slo - Tržič), 4. Matjaž Vrhovnik (Slo - Novinar), 5. Drago Grubelnik (Slo - Branik), 6. Rene Mlekuž (Slo - Branik).

DRŽAVNO MLADINSKO PRVENSTVO

Veleslalom - mlajši mladinci: 1. David De Costa (Velenje), 2. Dani Mattias (Vrhnika), 3. Boštjan Rupar (Alpetour), 4. Miha Verdnik (Novinar), 5. Grega Sredanovič (Jesenice), 6. Rok Smolič (Triglav); **Veleslalom - starejši mladinci:** 1. Gašper Kontrec (Olimpija), 2. Rene Mlekuš (Branik), 3. Rok Šter (Novinar), 4. Izidor Jerman (Tržič), 5. Valentin Stojan (Blej. Dobrava), 6. Matic Brumen (Branik). ● **Janez Šolar**

VELESLALOM CICIBANK IN CICIBANOV ZA POKAL GORENJKE

Črni vrh nad Cerknim, 14. marca 1993 - Smučarski klub Alpetour iz Škofje Loke je organiziral zadnje letošnje tekmovanje najboljših slovenskih cicibank in cicibanov. Na tekmovanju je nastopilo 60 cicibank in 80 cicibanov.

Cicibanke: 1. Petra Bregant (Snežinka), 2. Maja Mohorič (Železniki), 3. Jana Kuhar (Alpetour); **cicibani:** 1. Mirko Jurjavčič (Rudar Idrija), 2. Jan Šauperl (Novinar), 3. Grega Pšeničnik (Črna).

CICIBANKE IN CICIBANI ZAHODNE REGIJE NA ČRNEM VRHU

V soboto, 13. marca, je Smučarski klub Domel iz Železnikov izpeljal letošnje zadnje tekmovanje v veleslalomu zahodne regije za cicibanke in cicibane. Nastopilo je 57 cicibank in 79 cicibanov.

Cicibanke: 1. Maja Mohorič (Železniki), 2. Nina Mulej (Radovljica), 3. Jana Kuhar (Alpetour); **cicibani:** 1. Mirko Jurjavčič (Rudar), 2. Matej Bradaška (Matajur), 3. Deni Vučič (Kanin). ● **Janez Šolar**

JUDO

A TURNIR V JUDU

Petega, šestega in sedmega marca je bil v Budimpešti velik mednarodni turnir v judu - najvišje svetovne kvalitete.

Turnirja so se udeležili najboljši judoisti in judoistke iz Avstrije, Španije, Francije, Češke, Nemčije, Japonske, Litve, Rusije, Belorusije in Slovenije. Slovenijo sta zastopali tudi trenutno dve najboljši mladi slovenski tekmovalki Nuša Lampe iz Ljubljane in Jeseničanka Slobodanka Matarugič, ki je v svoji kategoriji med triindvajsetimi tekmovalkami osvojila odlično peto mesto, Nuša pa je v kategoriji do 52 kg izpadla v prvem kolu.

Konec meseca bo še en močan turnir v Bratislavi, kjer upamo na dobre uvrstitve naših deklet, posebej pa še naše predstavnice z Jesenic. ● **Miro Ražman**

MEGAMILK - ALPSKI CVET - MEGAMILK - ALPSKI CVET

ROJEN TUDI MANJŠI BRATEC!

1 liter

ALPSKI CVET

NOVO IZ GORENJSKE MLEKARNE

STERILNO MLEKO "ALPSKI CVET" TUDI V POLLITRSKI EMBALAŽI

1/2 litra

ALPSKI CVET

MEGAMILK - ALPSKI CVET

MEGAMILK - ALPSKI CVET

MEGAMILK - ALPSKI CVET - MEGAMILK - ALPSKI CVET

NAMIZNI TENIS

POMEMBNA SREČANJA KRANJSKEGA MERKURJA

DEKLETA V PRVI LIGI

Fantje so izgubili pomembno srečanje z Melaminom iz Kočevja, vendar imajo še možnosti za obstanek v prvi državni ligi.

Kranj, 13. marca - Druga ženska državna namiznoteniška liga je končana, kranjski Merkur pa se je uvrstil v prvo državno ligo. V nedeljo so Živa Štrukelj, Petra Fojkar, Urška Petrič in Tina Žerovnik premagale Vesno s 5 : 2 in postale prvoligašice. V zadnjem kolu so Kranjčanke igrale brez Pandeve.

Za prvo moško ekipo Merkurja v I. državni namiznoteniški ligi pa obstanek v družbi najboljših še ni zagotovljen. Kranjčanom tokrat ni uspelo premagati Melamina iz Kočevja. Jeseni je Merkur v Kočevju zmagal s 6 : 1, tokrat pa je izgubil doma z 2 : 5. Ker imata obe moštvi enako število točk, bo odločal izid medsebojnih srečanj, tu pa je Merkur boljši za eno dobljeno igro. Za Merkur so z Melaminom igrali Mladen Kuntner, Robi Jeraša in Aleš Smrekar. Po eno zmago sta dosegala Kuntner in Smrekar. Do konca so še tri kola, Merkur pa igra z Ilirijo v gosteh, s Tamom doma in v zadnjem kolu 3. aprila z Arcontom v gosteh.

Tudi moška ekipa Save, ki igra v III. ligi, bo napredovala v drugo ligo. V soboto so igralci Save Dušan Jauh, Uroš Prelovšek, Klemen Klevišar in Matej Ošlaj premagali Sevnico s 4 : 3, s Slovanom (v tem dvoboju je igral še Janez Maček) pa so zgubili z enakim izidom. V soboto bo zadnje kolo, Sava pa si je z najmanj drugim mestom že zagotovila napredovanje. ● **J. Košnjek**

GORENJSKI DRUGOLIGAŠKI OBRAČUN JESENIČANKAM

V drugoligaški namiznoteniški konkurenci pri moških je ekipa Jesenic igrala z ekipo Vesne in izgubila z rezultatom 5:2. S tem Jeseničani še vedno ostajajo na zadnjem, desetem mestu s šestimi točkami, ekipa Vesne pa je pred zadnjim kolom še vedno na prvem mestu z 28 točkami.

V drugoligaški konkurenci za ženske so poleg Merkurja igrale tudi namiznotenisačice Jesenic in Križ. V gorenjskem obračunu so v Križah s 3:4 zmagale gostje z Jesenic. V tesnem obračunu pa se je izkazala Barbara Matijaševič, ki je dobila dve posamezni in tekmo dvojic. Ob koncu lige so Jeseničanke pete z dvanajstimi točkami, igralke Križ pa so sedme s štirimi točkami.

V III. ligi za moške pa je bilo na sporedu deveto kolo. Poleg Save sta med gorenjskimi ekipami nastopila še Križe in EGP Škofja Loka. Ekipa Križ je doma najprej igrala z Radljami in izgubila z rezultatom 2:5, popoldne pa so igralci NTK Križe premagali ekipo Era Tempo z rezultatom 4:3. Ločani so doma izgubili z ekipo Era Tempo z rezultatom 2:5, nato pa so visoko z 0:7 izgubili še z ekipo Radelj. Ločani so na lestvici sedmi z desetimi točkami, igralci Križ pa deveti z osmimi točkami.

V gorenjski ligi je bila na sporedu končnica. Rezultati A skupine: Križe 2 - Odisej 10:0, Jesenice 2 : EGP Škofja Loka 9:1, Murova : Križe 1 3:7, Križe 3 : Gumar 4:6. V skupini vodijo Križe 2 s 14 točkami. Rezultati v B skupini: Sveti duh : Merkur 6:4, EGP Škofja Loka 2 : Jesenice 1 10:0. Predoslje so bile proste. V skupini vodi Sveti Duh s 7 točkami. ● **V. S.**

KOŠARKA

TUDI V TRETJE NI ŠLO

Konec tedna je bilo odigrano tretje kolo končnice za državnega prvaka. Posebnih presenečenj ni bilo, Triglav pa je še v tretje izgubil z Maricom Miklavžem, tokrat z rezultatom 94 : 81 (49:45). Tako so se miklavški košarkarji že uvrstili v polfinale, Triglav pa v sredo ne bo igral četrte tekme.

LOČANKE ZGUBILE ZA TOČKO

Košarkarice Odeje Marmorja so v zadnjem rednem kolu gostovale v Rogaški Slatini in nesrečno igubile z rezultatom 79:78 (52:46). Ob morebitni zmagi bi bile pred končnico na drugem mestu, tako pa so četrte in bodo v polfinalu igrale z vodilno Ježico. Kranjčanke so tokrat gostovale pri ekipi Ježica mlade in izgubile z rezultatom 62 : 54 (35:31).

KOKRA LIPJE ZGUBILA V KONČNICI ZA "ZELENE"

Košarkarji Kokre Lipje, ki igrajo v končnici SKL za zeleno skupino, so konec tedna gostovali pri ekipi Litostroj Slovana in po dobri igri na začetku izgubili z rezultatom 89 : 73 (43:36). Povratna tekma bo jutri, v sredo, ob 17.45 uri v dvorani na Planini. ● **V. S.**

PREJELI SMO

KOGA SPLOH ZANIMA GORENJSKA KOŠARKA?!

V petek, 5. marca, je bila sklicana skupščina Medobčinske košarkarske zveze Gorenjske, ki pa je bila glede na trenutno precej slabo stanje in organiziranost klubov zelo slabo zasedena. V obdobju, ko košarkarski klubi potrebujejo pomoč organizacije, so se le-ti na to pomoč odzvali izredno malomarno in nezainteresirano, tako da so bili na sestanku navzoči le predstavniki KK Odeja Marmor (moški in ženske) in pa KK Krvavec - Cerklje. Kje so bili predstavniki KK Triglav, KK Kokra - Lipje in KK Kranj, kot vodilni slovenski klubi, ki nastopajo v prvih državnih ligah, KK Triglav pa celo v meddržavnem tekmovanju, kje so bili klubi nižjih lig Radovljica, Jesenice, Žiri in Gorenja vas. Ali resnično nikogar ne zanima, zakaj propada košarka na Jesenicah, zakaj že nekaj let ni ženske košarke v Žireh? Ali je vedno prisoten le finančni problem? Naslednji problem je regrutacija pomožnih sodnikov. Ali imajo kranjski klubi resnično tako veliko sredstev, da za vsako tekmo doma plačujejo aktivne sodnike, ki opravljajo dolžnosti pomožnih sodnikov. Problem je namreč v tem, da klubi ne pokažejo niti najmanjšega interesa za šolanje le-teh. Tudi za šolanje aktivnih sodnikov iz vrst neperspektivnih igralcev nimajo interesa. Upravičeno nas lahko skrbi in se obenem vprašamo, komu na Gorenjskem, razen Škofji Loki in Cerkljam, je sploh mar za obstoj možne organizacije, ki bi jih zastopala na ravni KZS. Bojimo se namreč, da bo kmalu na Gorenjskem močna le še sodniška organizacija, ki je trenutno druga najmočnejša v Sloveniji. Za konec naj bo torej članek v razmišljanje vsem udeleženim klubom skupčine in še enkrat vprašanje: KOGA SPLOH ŠE ZANIMA, KAJ SE DOGAJA NA GORENJSKEM? ● **Andrej Majce**

2. PRVENSTVO NOVINARJEV SMUČARJEV SLOVENIJE

RAČKE NA SMUČEH KRALJEVALE V BOHINJU

Bohinj, 12. marca - Prejšnji teden smo se na 26. srečanju oziroma na drugem državnem prvenstvu novinarjev - smučarjev, članov kluba Raca, v Bohinju zbrali novinarji iz vseh koncev Slovenije (in od večine novinarskih hiš). Pestra druščina več kot sedemdesetih račkov in rack se je pomerila na veleslalomski tekmi in tekmi v smučarskih tekih. In vsi, ki smo na obeh poledenelih progah prišli do cilja smo znova dokazali, da smo novinarji (in novinarke!) prav zares trdoživa bitja....

Sicer pa vsa pohvala pridnim in trmastim Bohinjcem, na čelu z Jakom Rozmanom in Lovrom Sodjo, ki so kljub pomanjkanju snega uspeli na Voglu pripraviti prav prijetno vzdušje in skupaj "zgrebsti" toliko snega, da se je bilo ob tekmah moč tudi nasmučati in obenem uživati ob lepem vremenu. Račke - novinarji na smučeh, smo jim bili prav hvaležni, čeprav naprimer tisti s štajerskega konca ne morejo razumeti, kako je mogoče, da tako lepo smučišče še nima sistema umetnega zasneževanja..... kot naprimer Pohorje. Vendar pa to nekoč tudi bo... in račke bomo k prijaznim Bohinjcem prav gotovo še rade prihajale.

V prelepem sončnem vremenu smo smučarji - novinarji uživali na skromno zasneženem Voglu, ob tekmovanju pa je bilo dovolj časa tudi za izmenjavo poklicnih izkušenj in za nova poznanstva.

Rezultati kombinacije (veleslalom - smučarski teki): - veteranke - 1. Albina Podbevšek (Jana), 2. Alenka Leskovic (Delo), 3. Urška Šprogar (Naš dom) - **članice** - 1. Neva Blažetič (Primorske novice), 2. Aljana Jocif (Radio Slovenija), 3. Vilma Stanovnik (Gorenjski Glas) - **super veterani** - 1. Bine Rogelj (Pavliha), 2. Tone Fornezzi - Tof (Nedeljski dnevnik), 3. Dragiša Modrinjak (Večer), 4. Igor Slavc (Gorenjski glas) - **veterani** - 1. Jože Pogačnik (Dnevnik), 2. Igor Longyka (Mladinska knjiga), 3. Boštjan Pirc (Interakcija) - **člani** - 1. Gregor Pucelj (Delo), 2. Primož Kališnik (Stop), 3. Tine Guzelj (Delo Revije). ● **V. S.**

ŠAH

LANSKA PRVAKA UBRANILA NASLOV

V Radovljici v hotelu Grajski dvor je bilo ta konec tedna (12. do 14. marca 1993) v organizaciji Šahovske sekcije Tomo Zupan iz Kranja Prvenstvo Slovenije v šahu za fante in dekleta (do 15 let). Med fanti je nastopilo 50 šahistov iz osnovnih šol širom Slovenije, pri dekletih pa 38. Pomerili so se v 9-ih kolih švicarskega sistema z igralnim časom 60 minut na igralca. Pri fantih je bil boj za 1. mesto zelo ogorčen, na koncu sta s 7,5 točke turnir končala **Primož Šoln in Blaž Kosmač**, vendar je zmaga pripadla Primožu zaradi boljšega drugega kriterija.

Končni vrstni red pri fantih: 2. Primož Šoln (7.5, Log - Dragomer), 2. Blaž Kosmač (7.5, Matija Čop Kranj), 3. Gregor Podkrižnik (7, Ljudski vrt Ptuj), 4. Branko Hrelja (6.5, SSKPEU Lendava), 5. Niko Praznik (6, Log - Dragomer), 6. Gorazd Lampič (6, Ledina Ljubljana), 7. Robert Volčanšek (6, Jurij Dalmatin Krško), 8. Aleš Jelen (6, Medvode), 9. Andrej Janša (5.5, Ob Rinži Kočevje), 10. Matej Guid (Danile Kumar Ljubljana), itd... Med dekleti je upravičila vlogo favoritinje **Maja Šorli** ter z 1.5 točke naskoka obranila naslov prvakinje.

Končni vrstni red pri dekletih: 1. Maja Šorli (8, Gimnazija Kranj), 2. Martina Marič (6.5, III Murska Sobota), 3. Helena Rižnar (6.5, Gorišnica), 4. Tanja Štumberger (6.5, Črenšovci), 5. Darja Kapš (6, Stari trg ob Kolpi), 6. Jana Krivec (6, Deskle), 7. Mojca Mihelič (5.5, Stari trg ob Kolpi), 10. Saša Jekler (5.5, Prežihov Voranc Jesenice) itd...

Drugo kategorijo so osvojili: Uroš Kavčič, Mojca Zupanc in Tanja Štumberger. ● **Aleš Drinovec**

OSTERMAN Z VSEMI TOČKAMI

V sredo je bilo v Lescah odigrano zadnje kolo Prvenstva Gorenjske v šahu za člane. Kolo je bilo izredno borbeno, čeprav je bil prvak znan že po sedmih kolih.

Izidi 9. kola: Rudi Osterman - Franc Rodman 1 : 0, Primož Kosmač - Klemen Klavčič 1 : 0, Aleš Drinovec - Blaž Kosmač 1 : 0, Marko Pazlar - Matej Sušnik 1 : 0, Janez Kozamernik - Peter Kovačič 1 : 0, Emil Muri - Silvo Uršič remi, Drago Buha - Tomaž Rogelj remi, Franc Jazbec - Slavko Mali 0 : 1, Tase Ristov - Nada Marušič remi, Jože Kemperle - Franc Ravnik 0 : 1, Alojzija Pongrac - Janez Kokalj 1 : 0.

Končni vrstni red: 1. Rudi Osterman (9/9, ŠS Tomo Zupan Kranj), 2. Primož Kosmač (7, ŠD Jesenice), 3. Aleš Drinovec (6, ŠS Tomo Zupan Kranj), 4. - 5. Marko Pazlar (5.5, ŠD Jesenice) in Blaž Kosmač (5.5, ŠS Tomo Zupan Kranj), 6. Janez Kozamernik (5.5, ŠD Murka Lesce), 7. Matej Sušnik (5, ŠS Tomo Zupan Kranj), 8. Klemen Klavčič (5, ŠD Murka Lesce), itd...

Najboljša mladinca sta bila Blaž Kosmač in Janez Kozamernik, ženski pa Nada Marušič in Alojzija Pongrac. Naslov mojstrskega kandidata je osvojil Blaž Kosmač, II. kategorijo pa Drago Buha.

PRVENSTVO SLOVENIJE ZA FANTE IN DEKLETA

Od petka, 12. marca, do nedelje , 14. marca, bo v prostorih hotela Grajski dvor v Radovljici v organizaciji ŠS Tomo Zupan iz Kranja 2. Prvenstvo Slovenije v pospešenem šahu za fante in dekleta (do 15 let). Turnir se začne v petek ob 13.30, konča pa se v nedeljo ob 14. uri. Igrali bodo 9 kol po švicarskem sistemu z igralnim časom 60 minut na igralca. ● **Aleš Drinovec**

VATERPOLO

TRIGLAV ZAOSTAJA LE TOČKO

TRIGLAV : WORTHERSEE 19 : 5 (5 : 0, 4 : 0, 4 : 2, 6 : 3)

Kranj, marca - Zimsko kopališče v Kranju, sodnika Podvršček in Balderman iz Kranj.

Triglav: Homovec, Hajdinjak 2, Margeta 1, Balderman 2, Grabec 2, Klofutar 1, Galič, Bečič 3, Košir, Štirn 6, Peranovič, Podjed 1, Troppan 1.

V zaostali tekmi avstrijskega prvenstva je kranjski Triglav v zimskem bazenu v Kranju visoko premagal celovški Wörthersee. Na tekmi se je izkazal kapetan Igor Štirn, ki je dosegel kar šest zadetkov. Trener domačih Rado Čermelj je dal priložnost vsem igralcev. V soboto gostijo ASV Wien, v nedeljo pa Donau in pričakujejo dve zmagi in s tem tudi vodstvo v prvenstvu Avstrije

KRANJČANI BOLJŠI OD VRSTNIKOV KOPRA

Kranj, marca - Na zimskem bazenu v Kranju je bilo v nedeljo prvo državno prvenstvo osnovnih šol v vaterpolu. Tokrat so nastopili osnovnošolci OŠ Jakoba Aljaža in Simona Jenka iz Kranja, Koprčane pa so zastopali osnovnošolci OŠ Pinka Tomažiča in Dušana Bordona. Kranjčani, ki jih trenirata Rado Čermelj in Igor Štirn, so bili veliko boljši, saj so vaterpolisti OŠ Jakoba Aljaža v prvi tekmi premagali vrstnike iz OŠ Pinka Tomažiča s 17 : 3 (7 : 0, 4 : 2, 3 : 0, 3 : 1) v drugem srečanju pa je OŠ Simona Jenka premagala OŠ Dušana Bordona s 16 : 1 (6 : 0, 5 : 0, 3 : 0, 2 : 1). V tekmi za tretje mesto je bila OŠ Dušana Bordona boljša od OŠ Pinka Tomažiča (8 : 2), v tekmi za prvo mesto je bila OŠ Dušana Bordona boljša od OŠ Pinka Tomažiča (8 : 2), v tekmi za prvo mesto pa so zmagovalci prvenstva ŠŠD občine Kranj še enkrat premagali OŠ Simona Jenka z 19 : 13 (4 : 2, 6 : 2, 2 : 7, 7 : 2). Najboljši strelec prvenstva je bil **Boban Antonijevič** iz OŠ Jakoba Aljaža, najboljši vratar pa je bil **Jure Kern iz OŠ Simon Jenko.** ● **J. Marinček**

DOBRA IGRA KRANJA 90 NA PRIJATELJSKI TEKMI

Reka, marca - Vaterpolisti Kranja 90, ki se pripravljajo za igranje pokala Slovenije, so na Reki odigrali dve tekmi z vaterpolisti Primorja. V prvem srečanju so z 18 : 6 premagali kadete, v drugem pa so izgubili s člani 10 : 16. S samo igro je bil trener Sandi Mikoletič zadovoljen, da pa se bodo še bolje pripravili, odhajajo ta teden še na tekmo v Trst in Celje. Sponzor za Reko je bil **Kava bar Vovk,** za Trst in Celje pa ga še iščejo. ● **J. Marinček**

POHOD NA POREZEN

Kranj, 16. marca - Planinsko društvo Kranj prireja pohod na Porezen, ki bo v soboto, 20. marca 1993. Udeleženci se bodo ob 6. uri odpeljali izpred hotela Creina do vasi Davča. Od tam se bodo pod vodstvom Mete Šparovec in Jožeta Škorca vzpeli na vrh Porezna, do koder bo okrog dve uri hoda. Vodnika priporočata zimsko opremo, prijave za izlet pa sprejemajo v društveni pisarni do zasedbe mest v avtobusu. ● S. S.

PESTER PROGRAM REKREACIJSKIH TEKMOVANJ

Škofja Loka, marca - V preteklih dveh mesecih je v športni dvorani Poden v Škofji Loki potekal bogat program organiziranih rekreativnih dejavnosti za občane in okoličane. Tekmovanja so potekala v okviru občinskih prvenstev. Rezultati zaključnih občinskih prvenstev pa so naslednji:

Mali nogomet - V mesecu februarju smo zaključili z množičnim tekmovanjem v malem nogometu, na katerem je sodelovalo 39 ekip članov in 10 veteranskih ekip. Ekipe so bile razdeljene v skupine. V zaključno tekmovanje zimske lige se je uvrstilo najboljših osem članskih ekip in prve štiri ekipe veteranov. Zmagovalec zimske lige pri članih je TRGOVINA FRTUNOVC, drugi so nogometaši KRČME MIHOL, tretji BOCA JUNIORS - vse ekipe iz Škofje Loke, sledijo CEBRI, BELI VRAGI iz Železnikov, 7. mesto so osvojili VIKINGI iz Dražgoš, 8. PIZZERIJA KLEMENTINA itd.

V nedeljo, 6. marca 1993, pa je potekal v ŠD Poden 1. turnir v malem nogometu v okviru občinskega poletnega prvenstva za leto 1993. Do oktobra bo organizirano še 8 turnirjev. Tekmovanja se je udeležilo 18 ekip iz Škofje Loke in Selške ter Poljanske doline. Končni vrstni red najboljših 8 ekip, ki prejmejo tudi točke, pa je bil naslednji; 1. mesto in prvih 12 točk je osvojila ekipa BOCA JUNIORS, ki je kar s 3 : 1 premagala najboljšo loško ekipo KMN MARMOR STRIPY 10, 3. mesto in 8 točk so po streljanju kazenskih strelov osvojili igralci TRGOVINE FRTUNOVC iz Škofje Loke 6 točk, 4. je ekipa AMOR iz Dolenje vasi, 5. mesto so osvojili BELI VRAGI iz Železnikov, 6. mesti EMI, 7. mesto KARTOFEL in 8. mesto ŠD Polet. Drugi turnir za občinsko prvenstvo po v nedeljo, 4. aprila 1993.

Odbojka - Ta športno-rekreativna panoga je v Loki vse bolj priljubljena, postaja pa tudi dokaj kvalitetna. V občinski ligi, v kateri je sodelovalo kar 10 moških in 10 ženskih ekip so tekmovalci in tekmovalke odigrali več kot 10 tekem za udeležbo v finalni zaključni del.

Pri ženskah je prvo mesto in naslov občinskega prvaka osvojila ekipa 7. REKREATIVK iz Škofje Loke, drugo mesto so osvojile članice ŠRD Žiri iz Žirov, 3. so bile članice OK LUBNIK, 4. mesto pa KOZMETIČNI SALON BERGANT Škofja Loka.

Pri moških ekipah so bili vsi udeleženci finala tudi možni zmagovalci turnirja. V prvem kolu je ALPINA z 2 : 1 premagala LTH, medtem ko so FREISING CONTRAS z 2 : 0 ugnali ekipo OŠ iz Žirov. Občinski prvaki za leto 1993 so igralci FREISING contras iz Škofje Loke, drugi so odbojkarji ALPINE, tretje mesto so osvojili učitelji OŠ Žiri in četrti so bili igralci LTH, ki so v prvem delu tekmovanja bili vseskozi prvi.

Kegljanje - Na štiristeznem kegljišču ŠD PODEN je v organizaciji ŠZ Škofja Loka potekalo občinsko prvenstvo v kegljanju za posameznike in posameznice. Pri moških se je tekmovanja udeležilo več kot 120 posameznikov, pri ženskah pa je kegljalo vsega 20 kegljačic. Iz predtekmovanja se je v zaključni del uvrstilo 24 tekmovalcev in 12 tekmovalk. Rezultati pa so naslednji: občinski prvak je Peter Hafner, podrl je 1.305 kegljev, 2. mesto je osvojil Srečo Jezeršek s 1.259 podrtimi keglji, 3. mesto je osvojil Franc Gaser iz Železnikov, ki je podrl 1.253 kegljev, 4. mesto je osvojil Jure Hajnrihar iz ŠPkofje Loke, ki je podrl 1.248 kegljev, 5. mesto Janko Šmid iz Železnikov, 6. mesti Marko Trojar itd.

Pri ženskah posamezno je občinska prvakinja postala Lidija Čadež, podrla je 826 kegljev, druga je Nada Fojkar s 754 podrtimi keglji, tretja Ivanka Nardoni s 740 podrtimi keglji, 4. mesto je osvojila Olga Drabik, peto Smiljana Oblak, šesto Julija Jenko, itd.

V naslednjih vikendih bodo kegljači in kegljačice zaključili tekmovanja tudi v ekipnem delu. ● **Marjan Kalamar**

PRIPOROČAMO:
MESNINE ATA JOŽA
MESNICA DOLHAR
TRŽIČ, Koroška 26
tel. 50-348, fax 52-079

MALI OGLASI

☎ 217-960

HALLO
242-274
PIZZA
DELOVNI ČAS:
VSAK DAN OD 8⁰⁰ - 22⁰⁰
NEDELJA OD 11⁰⁰ - 22⁰⁰

APARATI STROJI

PANASONIC brezžični telefoni, tajnice, faxi in telefonske centrale. Zelo ugodno. ☎ 064/632-595 3822

KMETOVALCI! Akumulatorje za traktorje najceneje v Agroizbiri Čirče: 12/75 - 5.840 SIT; 12 V 100 - 7.880 SIT; 10 l motornega olja Super 3 - 1.800 SIT. Pokličite nas ☎ 324-802 4003

PANASONIC brezžični, žični telefoni, tajnice, telefaxi in centrale. Zelo ugodno. ☎ 632-595 4536

OVERLOCK PFAFF in SINGER, nov, nerabljen, z garancijo, ugodno prodam. ☎ 215-650 4562

GRAMOFON Tosca 25, malo rabljen, in več starejših PLOŠČ zelo ugodno prodam. ☎ 721-739 5195

Tračno ŽAGO za hlodovino prodam. Bešter, ☎ 801-024 5294

Star TV Korting in stoječo REZILKO za železo prodam. Kvede, Predoslje 132, Kranj 5428

TRAKTOR Tomo Vinkovič 420 prodam. ☎ 50-610 5512

TRAKTOR ZETOR 52-45, s priključki, prodam. ☎ 211-746, zvečer 5526

Gorenje PRALNI STROJ, obnovljen, prodam za 10.000 SIT. ☎ 48-196 5540

Termoakumulacijsko PEČ, 3 KW, prodam. ☎ 633-837 5547

SLAMOREZNICO, dobro ohranjeno, prodam. Fajfar, Zabukovje 13, Zg. Besnica 5550

PRALNI STROJ Gorenje prodam. ☎ 68-601, po 15. uri 5552

Mizarsko KOMBINIRKO (krožna žaga - rezkar), novo, prodam. ☎ 44-269 5555

Čelno KOSILNICO za traktor, širine 2.4 m, znamke Fahr, ugodno prodam. ☎ 068/25-855 5557

Etažno PEČ, novo, 17 KW, prodam. Pretnar, Zg. Rute 95, Gozd Martuljek 5564

TV Samsung, 55 cm, stereo, teletext, v garanciji, 60.000 SIT, prodam. ☎ 84-677 5613

PEČ Emo central, 24 L, še zapakirano, prodam. ☎ 76-586 5618

ŠIVALNI STROJ Ruža Step electronic (Bagat) prodam. ☎ 620-481 5630

CIRKULAR za žaganje drv, nov, prodam. ☎ 323-995, po 15. uri 5634

MOLZNI STROJ Westfalia, nov, nerabljen, prodam. Britof 315, Kranj 5642

Električne ŠKARJE za striženje ovc prodam. ☎ 77-672 5643

SORTIRNIK za krompir prodam. ☎ 328-238 5645

Električno STIKALNO URO prodam. Debenc, Reteče 82, Škofja Loka 5654

ITALIJANSKE SPECIALITETE
MAMA MIA
LASAGNE/KANELONI 360 SIT
MAKARONI/ŠPAGETI 330 SIT
DOSTAVA NA DOM
VSAK DAN, RAZEN PONEDELJKA od 11. do 22. ure
☎ 064/218-007

AVTOŠOLA
Begunjska 10 - pri vodovodnem stolpu
Tel.: (064) 216-245

RAČUNALNIK Bondwell prodam ali menjam za Commodore 64. Klemen, ☎ 77-358 5660

Motorno ŽAGO Tomos Husquarna 266 SG, dobro ohranjeno, prodam. ☎ 45-368 5665

Brusilni STROJ za grafične nože, dolžina 2 m, prodam. ☎ 324-468 5666

MOLZNI STROJ Impulz prodam. ☎ 46-036 5677

COMMODORE 64 II, z disketno enoto, 2 joesticka in 40 disket z igricami, prodam. ☎ 46-718 5689

Barvni TV Gorenje, nov, ekran 63 cm, stereo, teletext, ugodno prodam. ☎ 324-332 5694

Barvni TV prodam. ☎ 323-161 5702

CISTERNO za kurilno olje, 2.200 l, prodam. ☎ 58-404 5709

ŠTEDILNIK, 2 + 4, cena 10.000 SIT, prodam. ☎ 218-825 5720

Skobelno GLAVO s cirkularjem in vrtalno glavo prodam. ☎ 632-733 5731

Kotni REDUKTOR za gradbeno dvigalo ali gozdni vitel prodam. ☎ 723-728 5732

GLASBILA

HARMONIKO Freitonarico, primerno za učenje, ohranjeno, prodam. ☎ 70-015 5743

KITARO Nace Zaletel, s kovčkom in uglaševalcem, prodam. ☎ 691-634 5749

PRIREDITVE

PLESNA ŠOLA KRANJ - Delavski dom Kranj - vpisuje nove člane. ☎ 41-581 3515

PLESNA ŠOLA KRANJ - šola za vse generacije. ☎ 41-581 3516

Vabimo vas na kulturno zabavno PRIREDITEV DIH POMLADI, ki bo v soboto, 20/3/1993, ob 19. uri v Domu na Kokrici. Prisrčno vabljeni! 5556

Harmonikar in kitarist pevec igrata na ohcetih ali v lokalih. ☎ 70-015

GR. MATERIAL

Električni KAMIN ugodno prodam. ☎ 324-250 5025

Novo kuhinjsko PIPO (bela z mesingom) prodam. ☎ 216-401 5500

Suhe ŠPIROVCE 12 x 14 x 7.5 m, KLEŠČE 8 x 16 x 5 m, in 2 LEGI 22 x 20 x 8 m, prodam. ☎ 46-361, po 16. uri 5501

SNEGOLOVCE za eternit, 400 kom, prodam. ☎ 214-838 5524

Gradbeni in odpadni LES ugodno prodam. ☎ 78-046 5543

Izolacijsko SMOLO, 100 kg, prodam. Partizanska 49, Šenčur 5558

STREŠNIK Likozar, 2.350 kom, in KROVE ugodno prodam. ☎ 721-004 5578

Strešno OPEKO Špičak in suhe smrekove PLOHE prodam. ☎ 76-016 5638

SIPOREKS, 10 x 60 x 60, 1 kub. m, poceni prodam. ☎ 41-495 5646

Strešno OPEKO Kikinda 272, 2.500 kom, novo, prodam. ☎ 64-236 5651

Borove PLOHE, 1 kub. m, ugodno prodam. ☎ 061/51-402, zvečer 5672

Cementni STREŠNIK, nov, 50 SIT/kom, prodam. ☎ 733-447 5730

OBVESTILA

Enodnevni nakupovalni IZLET z avtobusom na Madžarsko, dne 27/3/1993. Prijave na ☎ 49-442, po 16. uri 3466

Najcenejši VELENJSKI LIGNIT in boljši premog. ☎ 733-494, po 16. uri 4860

Bombažne TRENIRKE, teflon PONVE, PEKAČI, DŽEZVE, pizza NOŽI. ☎ 241-038 4995

ŠAMPINJONI - cena ugodna - od 15. marca 1993 dalje. Sejmišče 7 (zaklonišče). Se priporočamo!

Enodnevni nakupovalni IZLET na Češko - Brno, 18/3/1993. ☎ 712-247 5566

Avtomobilisti pozor! Kvalitetno PREGRINJALO za vaš avto. ☎ 310-546 5713

OBLAČILA

Ženske BARETE, dvojne, in otroške KAPE dobite na ☎ 715-050

Poročno OBLEKO, dolgo, belo, unikat, št. 38-40, prodam. ☎ 43-010 5553

NOSEČNICE - v Butiku Orhideja dobite oblačila (stari del mesta Kranja). ☎ 327-144 5741

OTR. OPREMA

Kombiniran otroški VOZIČEK Chicco, malo rabljen, prodam za 10.000 SIT. ☎ 327-088 5118

Otroški VOZIČEK Chicco - marela, STAJICO, AVTOSEDEŽ in KENGURU prodam. ☎ 215-332 5120

Otroško KONFEKCIJO na drobno in posamično prodajam. ☎ 733-720 5575

Otroško POSTELJICO z jogijem prodam za 9.500 SIT. ☎ 632-201 5588

Globok otroški VOZIČEK Peg, cena 2.000 SIT, prodam. ☎ 327-026

Kombiniran otroški VOZIČEK, cena po dogovoru, prodam. ☎ 216-080 5691

Otroški kombiniran VOZIČEK, turkizne barve, poceni prodam. ☎ 67-184 5746

STOLČEK za hranjenje Trip-Trap (lesen) poceni prodam. ☎ 45-176

IZOBRAŽEVANJE

INŠTRUIRAM matematiko in elektrotehniko za vse srednje šole. ☎ 213-644, Matjaž 5223

INŠTRUIRAM matematiko za vse stopnje. ☎ 310-803 5421

Učitelj INŠTRUIRA matematiko in fiziko. ☎ 311-471, 631-523 5481

AJEX COMPUTER SHOP - računalniški tečaji za otroke in odrasle. ☎ 622-848 5597

Individualni pouk NEMŠČINE, konverzacija. Ugodno in kakovostno! ☎ Kranj, 312-520 5600

NEMŠKE inštrukcije in konverzacijo nudi Švicarka, prevajanje. Kranj, ☎ 312-520 5602

IZGUBLJENO

Na relaciji Sr. Bela - Tenetiše je bila izgubljena telefonska SLUŠALKA bele barve. Prosimo najditelja naj pokliče na ☎ 45-223 5532

STANOVANJA

Kupim STANOVANJSKO PRAVICO. ☎ 064/329-875, od 16. do 19. ure 4091

V Kranju prodam 2-sobno STANOVANJE, 54 kvad. m. - ☎ 061/342-314 5240

STANOVANJE ali HIŠO najamem. Okolica Bohinja ali Bleda. Naslov: poštno ležeče, 64264 Boh. Bistrica, predal BT 5243

STANOVANJE, 2-sobno, Bistrica Tržič, s centralno in telefonom, prodam. ☎ 217-911, 51-647 5429

STANOVANJE, 3-sobno (2 + 2), 90 kvad. m, 990 DEM/kvad. m, prodam. ☎ 324-156 5508

Pod ugodnimi pogoji prodam lepo ohranjeno konfortno 3-sobno STANOVANJE v mirnem delu Šorlijevega naselja v Kranju. Inf. po ☎ 064/213-072, dopoldan in 064/216-221, popoldan in zvečer 5519

V najem vzamemo 2-sobno STANOVANJE, opremljeno, ogrevano; sledi nagrada. ☎ 324-541 5576

STANOVANJE, 40 kvad. m, družbeno, zamenjam za manjše. ☎ 329-550 5606

STANOVANJE v Bohinjski Bistrici, 2-sobno, 49 kvad. m, I. nadstropje, centralna, prodam. Možen kredit. ☎ 41-246 5670

STANOVANJE, 1-sobno s kabinetom, prodamo. ☎ 326-130, zvečer 5701

STANOVANJA PRODAMO: nekomfortno in komfortno opremljena stanovanja po ugodnih cenah v Kranju, Lescah, Radovljici, Bledu, Sp. Gorjah, Tržiču, na Jesenicah in v Škofji Loki. KUPIMO manjša stanovanja na Gorenjskem. V najem ODDAMO 2-sobno opremljeno stanovanje v Kranju. APRON NEPREMIČNINE, ☎ 064/214-674 5723

Prodamo 1.5-sobno komfortno STANOVANJE v Šiški (stara cerkev). ☎ 064/214-674 5726

STANOVANJE na Planini, 83 kvad. m, zamenjam za manjše (65 do 70 kvad. m) v Šorlijevem naselju. ☎ 325-301 5744

VOZILA DELI

Vetrobranska STEKLA, pločevino in ves avtomaterial prodam. ☎ 50-341 5586

WARTBURG karavan prodam. Aluminijasti prtljažnik, dolžina 2 m, prodam. ☎ 241-746 5591

VOZILA

Akumulatorji TOPLA z 2-letno garancijo: 12/40 - 3.490,00 SIT 12/50 - 4.640,00 SIT 12/75 - 5.840,00 SIT Agromehanika Kranj, Hrastje 52/a - v ceni je že vračunan 20 % prometni davek. ☎ 064/331-730 2726

AKUMULATORJI Topla najceneje v Agroizbiri Čirče 12 V/40 - 3.380 SIT; 12 V/50 - 4.640 SIT; 12 V/75 - 5.830 SIT. Prodajamo na dva čeka. ☎ 324-802 4004

MENJALNICA VILFAN v Delavskem domu. ☎ 211-387 4445

CITROEN rabljeni rezervni deli in odkup vozil Citroen za avtoodpad. ☎ 692-194 4590

VOLVO 340 GL, letnik 1986, prodam. ☎ 46-055 4975

ZASTAVO 101 GTL, letnik 12/1986, prodam. ☎ 422-075 5504

R 4, letnik 4/1992, prodam. ☎ 621-804 5506

ZASTAVO 101 GTL 55, letnik 1984, cena po dogovoru, prodam. Sp. Gorje 53, ogled možen po 16. uri 5510

Terensko vozilo ARO 4 x 4 prodam. ☎ 59-051 5513

R 5 CAMPUS, letnik 3/1992, prevoženih 20.000 km, prodam. ☎ 876-119 5514

UNO 60 S, letnik 1985, 5 prestav, 5 vrat, prva barva, nove gume, nova izpušna cev, kljuka, prodam za 8.000 DEM. ☎ 85-409, od 10. do 12. ure 5520

Prodam JUGO 45, letnik 89. ☎ 328-744

ZASTAVO 750, letnik 1982, prodam. ☎ 311-325 5521

UNO 60 S, letnik 1987, z veliko dodatne opreme, prodam. ☎ 861-057 5527

OPEL ASCONO, letnik 1985, registrirano celo leto, prodam. ☎ 061/612-194 5533

R 18, letnik 1982, vreden ogleda, in OPEL KOMODORE, cel ali po delih, prodam. ☎ 876-134 5534

ZASTAVA 750 - zadnja stena nova, ugodno prodam. ☎ 311-494 5537

ZASTAVO 750 SC, letnik 1980, prodam. ☎ 66-914 5542

ŠKODO FAVORIT 135 L, letnik 4/1991, registrirano do 4/1993, prodam za 9.000 DEM. ☎ 723-580 5546

YUGO 45, letnik 1984, prodam. Sv. Duh 166, Škofja Loka 5548

ZASTAVO 101, letnik 1978, registrirano do 31/3/1994, prodam. ☎ 328-193 5549

LADO NIVO, letnik 1988, prodam. ☎ 44-269 5554

ZASTAVO 101, letnik 1976, cena 500 DEM, prodam. ☎ 58-116 5560

PEUGEOT 104, karamboliran, prodam. Kapič, Janeza Puharja 9, Kranj, ogled popoldan 5567

R 4, kot nov, registriran celo leto, vreden ogleda, prodam. ☎ 326-294 5569

OPEL KADETT, kompletno obnovljen, serija C, registriran do 16/11/1993, prodam. ☎ 78-030 5570

126 P, letnik 1981, lepo ohranjen, zamenjam za karamboliranega - letnik 1989-1990. ☎ 632-465 5573

ADRIJO 400, letnik 1987, novi model, prodam za 4.500 DEM. ☎ 632-465 5574

GOLF JGL, letnik 1982, registriran do 4/1994, prodam. ☎ 215-858

YUGO 45 KORAL, letnik 1988, 3.400 DEM, prodam. ☎ 328-292 5585

R 4 TLS, letnik 1983, prodam. ☎ 725-563 5605

ZASTAVO 128, letnik 1981, cena 700 DEM, prodam. ☎ 327-292 5608

ZASTAVO 750, neregistrirano, prodam. Zg. Bitnje 20, Žabnica 5612

R 4 GTL, letnik 1989, dobro ohranjen, garažiran, avtoradio, prevleke, zelene barve, cena po dogovoru. Križaj, Godešič 142, Škofja Loka 5626

126 P, letnik 1990, kot nov, prodam. Vogljanska c. 32, Voglje 5628

R 4, letnik 1980, prodam. Nučič, Jelen dol 5 5635

GOLF JX bencinar, letnik 12/1988, rdeč, 41.000 km, dobro ohranjen, prodam. ☎ 325-505 5649

ZASTAVO 750, letnik 1985, v voznem stanju, prodam. ☎ 66-304 5681

GOLF 1.300 bencin, letnik 1981/1982, bele barve, prodam. ☎ 82-593, po 17. uri 5683

NAJNOVEJŠI SATELITSKI SISTEMI "AMSTRAD"
99 KANALOV, STEREO, VCR TIMER
GRAFIKA NA EKRANU (ANGL/NEM)...
PLAČILO NA OBROKE
GARANCIJA 1 LETO
Z MONTAŽO SAMO 699 DEM
SAT-VRHOVNIK
ŠK. LOKA, GODEŠIČ 125
TEL: 064 633-425

ŠKODO FAVORIT 136 LF, letnik 1991, prodam. ☎ 310-780 5695

ZASTAVO 101, starejši letnik, cena 600 DEM, registrirano do 4/10/1993, prodam. ☎ 620-784, 620-289 5696

YUGO 45 AX, letnik 12/1987, registriran do 23/12/1993, prodam. ☎ 41-494 5706

YUGO 45, letnik 1989, ugodno prodam. ☎ 45-532 5712

ZASTAVO 101 GTL 55, letnik 1985, ugodno prodam. ☎ 621-106 5716

LADO SAMARO, letnik 1987, karambolirano, prodam. ☎ 85-023 5717

ŠKODO FAVORIT, letnik 1991, registrirano do 18/3/1994, zelo dobro ohranjeno, prodam. ☎ 312-255 5718

TAVRIO staro 4 mesece, z nekaj dodatne opreme, prodam. ☎ 51-446 5722

GOLF JGL Diesel, letnik 1984, prodam. ☎ 725-547 5729

VW 1.200 HROŠČ, letnik 1975, registriran do 2/1994, ugodno prodam. ☎ 325-790 5737

126 P, letnik 1985/1986, registriran celo leto, prodam. ☎ 41-919 5740

CITROEN 15 bencin, letnik 5/1988, 89.000 km, dobro ohranjen, prodam. ☎ 327-304 5754

SIMCO 1.100, letnik 1977, poceni prodam. ☎ 311-198 5760

ZAPOSLITVE

Ostalo nam je še nekaj prostih mest. Pokličite ☎ 328-265 3479

Mladinska knjiga potrebuje še nekaj ZASTOPNIKOV in VODIJ SKUPIN. ☎ 59-159, dopoldan 4335

Iščem DELO na domu. ☎ 325-638, Čirče, Kranj 4876

Zaposlimo MIZARJA, možna tudi priučitev - montaža pohištva. ☎ 217-974, zvečer 5043

Honorarno (redno) zaposlimo ZASTOPNIKE za prodajo otroških priročnikov Pomurske Založbe. ☎ 325-712 5050

Za različne vrste samostojnih del vam pošljem podrobna navodila z naslovi za nabavo materiala in za prodajo blaga. Pišite: Kerec, poštno ležeče, 61261 Lj. Dobrunje 5063

FRIZERKA z delovnimi izkušnjami dobi delo. ☎ 76-524 5395

Iščemo AKVIZITERJE za prodajo tekstila po Gorenjski. ☎ 064/47-347 5403

V trgovini s tekstilom zaposlimo PRODAJALKO. ☎ 43-218 5509

Zaposlim KUHARJA ali KUHARICO za peko pizz iz okolice Tržiča. ☎ 242-100. od 19. do 20. ure 5511

Nudimo dobro plačano terensko delo! Izplačilo provizije tedensko. Pokličite od 17. do 19. ure ☎ 46-702 5538

Star sem 18 let in iščem kakršnokoli DELO (akviziterstvo odpade). ☎ 211-938 5568

Iščem kakršnokoli delo (akviziterstvo odpade); sem zidar. ☎ 622-150 5571

Nudimo terensko dolgoročno DELO. Ponudbe na ☎ 218-885 5598

KV ŠIVILJA dobi honorarno delo v okolici Škofje Loke. ☎ 622-830 5601

Priključite se skupini prijetnih ljudi pri prodaji uspešnega knjižnega programa. Prevoz zagotovljen. ☎ 632-330 5611

Iščem honorarno delo za težko gradbeno mehanizacijo. ☎ 84-535 5622

To zmore vsakdo! Za prodano blago plača in provizija. ☎ 611-390, od 17. do 20. ure 5632

V okolici Tržiča iščemo ŽENSKO za pomoč v gospodinjstvu. ☎ 57-577 5639

Zaposlim samostojne MIZARJE za delo na terenu. Nudim hrano in sobo. Inf. po 20. uri oz. v nedeljo na ☎ 064/57-262 5640

Delo doma. Pošljite kratek življenjepis z naslovom in znamko, nato dobite potrebna navodila. P.p. 39, 64264 Boh. Bistrica 5647

GRADITELJI!
Ugoden nakup gradbenega materiala od temeljev do strehe. Trgovina DOM Žabnica. Novi telefonski številki: 311-545, 312-266.

gorenje servis
NAKUP IZ PRAVE ROKE
● NUDIMO VAM ŠIROK PRODAJNI ASORTIMENT IN MONTAŽO gospodinjskih aparatov, audio in video tehnike gorenje in UNIVERSUM, klimatizerjev, alarmnih naprav, originalnih rezervnih delov gorenje
● UGODNI PLAČILNI POGOJI: popusti za gotovinsko plačilo, brezobrestno obročno odplačevanje, prodaja na zakup TEMPO na 2 leti
● 24-mesečna garancija za belo tehniko in TV sprejemnike gorenje
● NAŠE IZDELKE POPRAVLJAMO TUDI PRI VAS DOMA
● AKCIJSKA PRODAJA TOPLOTNIH ČRPALK
NAROČILA IN INFORMACIJE:
servisna enota KRANJ, Trg Prešernove brigade 10, telefon 213-480 in 214-946 vsak dan od 7. do 16. ure, sobota od 8. do 12. ure

Lepljenje kuvert doma. Pošljite kuverto in znamko. Marica Živkovič, Frankovo 160, Škofja Loka 5650

Če želite v prostem času dobro zaslužiti, pokličite ☎ 241-345 5656

LOKALI

Najamemo trgovinsko - skladiščni PROSTOR v Kranju, 200 kvad. m. ☎ 214-907 5594

Iščem PROSTOR za postavitev igralnih aparatov. ☎ 064/217-001, po 20. uri 5607

Najamem GARAŽO ali PROSTOR za kombi v Kranju. ☎ 215-211 5661

V Kranju oddamo v najem pisarniške prostore, v Kamniku lokal za bife ali trgovinsko dejavnost, v Dorfarjih prostor za mirno obrt in drugo. APRON NEPREMIČNINE, ☎ 064/214-674 5724

KOLESA

GORSKO KOLO Legnano, oprema Suntour XC COMP, novo, prodam. ☎ 323-892 4712

Vrhunsko gorsko KOLO Scott, oprema DX, XT, prodam. ☎ 312-182 5502

VESPO PX 200 E, letnik 1987, dodatno opremljeno, prodam. ☎ 421-158 5515

Otroško KOLO BMX prodam. ☎ 311-312 5544

Otroško KOLO Kekec, zelo dobro ohranjeno, prodam. ☎ 061/841-285 5620

Staro moško KOLO Rog, obnovljeno, ugodno prodam. ☎ 327-026 5623

ELEKTRONIK 90 prodam. Možna menjava za APN 4. ☎ 323-995, po 15. uri 5633

APN 6, cena po dogovoru, prodam. ☎ 736-439 5687

APN 4 in ČELADO prodam za 400 DEM; brez čelade 350 DEM. Savska c. 18, Lesce 5688

Moško gorsko KOLO, 18 prestav, prodam. ☎ 50-905 5719

Dirkalno KOLO Benotto, št. 54, prodam. Cena po dogovoru. ☎ 620-643, zvečer 5756

KUPIM

ODKUPUJEMO starinsko POHIŠTVO ter ostale starinske PREDMETE. Kirka antika, ☎ 52-360 ali 48-545 1461

STREŠNIK Kikinda kupim. ☎ 064/78-716 5517

Hrastove PLOHE, 1 kub. m, kupim. ☎ 44-251, popoldan 5518

TELETA simentalca, starega 10 dni, kupim. ☎ 44-149 5530

CISTERNO za kurilno olje, 2.000 do 3.000 l, kupim. ☎ 061/841-285 5614

Rabljeno rotacijsko KOSILNICO kupim. ☎ 064/65-446 5625

BIKCA simentalca, starega 10 dni, kupim. ☎ 422-719 5658

Rabljen ŠTEDILNIK - plin, elektrika, s pečico, kupim. ☎ 49-336

TELIČKO simentalko, staro 14 dni, kupim. ☎ 631-614 5676

Hladilni BAZEN, 100 l, za hlajenje mleka, kupim. ☎ 422-628 5678

IZJEMNA PRILOŽNOST
NEMŠKI TV SATELITSKI SISTEMI s 136 kanali
* z anteno 80 x 90 759 DEM
* z anteno 60 x 70 669 DEM
DO 25 OBROKOV
z montažo in garancijo 13 mesecev.
"SATEX" TEL.: 48-570

GARAŽO v Vrečkovi ulici kupim po ugodni ceni. ☎ 327-304 5753

BIKCA simentalca, starega 10 dni, kupim. ☎ 49-259 5757

OSTALO

GAJBICE po 250 SIT prodam. Ličar, Posavec 78 ali 48, Podnart 5226

KOTEL, 100 l, za kuhanje hrane, prodam. ☎ 324-878 5503

SENO in OTAVO prodam. Bled - Zasip, ☎ 77-170 5551

STATVE za tkanje, stare in kompletne, z vzorci, naprodaj. ☎ 712-017 5582

Betonski KOZOLEC, stoječ ali po dogovoru, prodam. Praprotna polica 24, Cerklje 5592

Mešana DRVA, hrastove in smrekove DESKE, 2.5 do 5 cm, prodam. ☎ 65-939 5593

4-krako VETERNICO za sitotisk prodam. ☎ 327-292 5609

DRVA, 10 kub. m, prodam. Logonder, Žabnica 6 5637

Suha hrastova DRVA, suhe BUTARE ter lepe hrastove HLODE prodam. ☎ 45-368 5663

PRIBOR za vijačenje, primeren za avtomehanika, prodam. ☎ 633-506, popoldan 5673

SVEČO za prikolico, 4-stopensko, prodam. ☎ 46-283 5674

SINTETIKO za ročno pletenje ugodno prodam. ☎ 81-441,int. 2013, dopoldan 5679

VOZ za prevoz živine prodam. ☎ 65-037 5680

Bukova in mešana DRVA ter BUTARE prodam in dostavim. ☎ 622-914, 696-042 5714

Izdelovalci lesenih ročajev, ročnih orodij, oglasite se zaradi sodelovanja. ☎ 58-094 5735

SITOTISK ROČNI, 60 x 50 cm, primeren za začetnike, ugodno prodam. ☎ 691-921 5747

OPREMO za ročni sitotisk (komplet) prodam. ☎ 691-921 5748

AKUMULATOR Topla 50 A, še v garanciji, cena 3.500 SIT, prodam. Istenič, Selo 74, Žiri 5750

PRIDELKI

SENO in OTAVO prodam. Pogačnik, Poljšica 18, Podnart, ☎ 70-216 5529

ČEBULJČEK, rdeč in rumen holandski, prodam. ☎ 41-729, Šenčur 5580

SENO, 2 toni, prodam ali zamenjam za gnoj. ☎ 66-490 5629

Več ton SENA prodam. ☎ 68-204 5636

Semensko AJDO prodam. ☎ 45-368 5664

Semenski KROMPIR desiree prodam. Trboje 51, Kranj 5667

Jedilni, semenski KROMPIR desiree prodam. ☎ 422-739 5705

SENO prodam. Sp. Dobrava 4, Kropa. ☎ 736-608 5745

PREKLIC

Podpisana Mezek Bernarda, stanujoča Frankovo naselje 67, Škofja Loka, matična številka 0710971505025 izjavljam, da so govorice v zvezi z Millner Matejo, Stenovec Dejanom, Dogan Antonom, Podobnik Tanjo, stanujočih Frankovo naselje 67, Škofja Loka ter Brelih Mihom in Brelih Natašo, stanujočih Hafnerjevo naselje 106 neresnične in so plod moje domišlije. MEZEK BERNARDA 5736

POSESTI

Prodamo starejšo HIŠO na Jesenicah, katera vsebuje 13 prostorov, klet, drvarnico in garažo. Skupna površina je 202 kvad. m in 680 kvad. m zemljišča. Primerna je za obrt ali podjetje, potrebna adaptacije. ☎ 063/721-052, od 8. do 16. ure 4585

Zazidljivo PARCELO v Naklem, 587 kvad. m, cena 60 DEM/kvad. m, prodam. ☎ 241-526 5105

HLEV najamem v okolici Bohinja ali Bleda, z možnostjo bivanja ali brez. Naslov: poštno ležeče, 64264 Boh. Bistrica, predal BT 5244

Skromen VIKEND na Gorenjskem, lahko tudi en sam prostor, ki je bivalni z možnostjo kuhanja. Elektrika ni nujna, voda je lahko v bližini. Možen dostop z vozilom. Zaželjeno v Gorjah, Pokljuki, Bledu ali v Bohinju, tudi Ukanc; ni pa pogoj. Najemnino plačam v DEM. Ponudbe dnevno na ☎ 061/453-498, od 8. do 9. ure ali po 16. uri popoldan

Zidano GARAŽO prodam na Hrušici pri Jesenicah. ☎ 061/722-282, vsak dan po 17. uri 5603

TRAVNIK v Češnjevku, 0.5 ha, prodam. ☎ 422-753 5684

V najem oddam nekaj obdelovalne ZEMLJE (pol hektara). Šifra: DUPLJE 5700

ŠTAMPILJKE & ZLATOTISK
64000 KRANJ, Slovenski trg 7
064/217 424

PRODAMO HIŠE: novo na Drulovki, v Stražišču (atrijsko), v Lescah, Gozd Martuljku, Kovorju in Sv. Duhu; nedokončano v Šenčurju in Škofji Loki (atrijsko), Rovt nad Selcami, v Lescah - Hraše, v Zasipu pri Bledu; starejše v Zg. Gorjah, Begunjah, manjšo pri Sorici, polovico hiše v Cegelnici in druge. KUPIMO zazidljive parcele na Gorenjskem. APRON NEPREMIČNINE, ☎ 064/214-674 5725

POSLOVNI STIKI

Nudim PARTNERSTVO. Imam računalniško opremljen pisarniški prostor. Zaželjeno računovodske storitve. ☎ 58-055, po 20. uri 5579

Nudimo KREDITE za nakup rabljenih avtomobilov. ☎ 061/371-829 5657

Nudimo KREDITE za nakup rabljenih vozil. ☎ 061/371-829 5758

RAZNO PRODAM

SMETNJAKE in samokolnice za prevoz silaže in ŽAGANJE ugodno prodam. Kvede, Predoslje 132 5424

SENO in Z 750, letnik 1980, nevozno prodam. ☎ 66-105 5528

SMREKOVE LATE in fantovsko KOLO, prodam. ☎ 622-629 5541

Dve POMIVALNI KORITI prodam in oddam več rabljenih KOLES. ☎ 241-493 5561

KOSILNICO BCS, rabljeno, širine 110 cm, in domače PRAŠIČE prodam. ☎ 65-939 5595

DRVA, BUTARE in lepa JABOLKA prodam. ☎ 45-504, Bašelj 33 5655

STAN. OPREMA

Usnjen TROSED, dva FOTELJA v rjavem usnju ter hrastov PARKET, cca 15 kvad. m, prodam. ☎ 324-549, po 21. uri 5507

Kopalno KAD, lito železno, cena po dogovoru, prodam. ☎ 327-277 5531

Dva FOTELJA, nova, in TABURE, prodam. ☎ 81-827 5535

Leseno sobno LESTEV na 3 stopnice prodam. ☎ 51-293 5615

Sedežno GARNITURO trosed, s posteljnim mehanizmom, prodam. ☎ 45-565 5627

Novo KAVČ GARNITURO prodam 40 % ceneje. ☎ 713-079 5703

POHIŠTVO, primerno za dnevno sobo, iz orehovega lesa, ugodno prodam. ☎ 064/50-010 5704

Pisalno MIZO ugodno prodam. ☎ 622-667 5755

STORITVE

SERVISIRANJE in OBNOVA pralnih strojev. ☎ 713-235 642

AVTODVIGALO za popravila streh in žaganje drevja vas čaka. ☎ 733-120 963

POSTAVITEV kmečkih peči, zidanih štedilnikov, kaminov, POLAGANJE keramike. ☎ 65-773 3366

ŽIČNE MREŽE za ograditev vrtov, tenis igrišč, sejanje peska, IZDELUJEM. Po dogovoru IZVRŠIM tudi montažo. Frlic, Zevnikova 5/a, Orehek, Kranj, ☎ 217-937 3463

EMAJLIRANJE kopalnih kadi, garancija 2 leti. Možnost plačila na dva čeka. ☎ 66-052 3661

IZDELUJEMO kovinske mreže za kletna okna proti vlomu. ☎ 82-104

J & J SERVIS vam nudi popravila TV, VIDEO, HI-Fi naprav vseh proizvajalcev. Smledniška 80, Kranj, del. čas: 9. do 17. ure, ☎ 329-886 1840

Vodovodne, elektroinštalacije, gospodinjski stroji, bojlerji, gradbena dela, prevozi, selitve, ... ☎ 325-815 2527

FARADAY D.O.O. - NON STOP: - RTV SERVIS, - prodaja novih daljincev, - prodaja SAT sistemov z montažo že od 630 DEM. PRIDEMO TUDI NA DOM. ☎ 064/218-210 2862

LEDO SERVIS - servisiramo skrinje, hladilnike, pralne stroje, štedilnike. Hitro in poceni. ☎ 214-780

Iščemo POTNIKE za terensko delo. Zaželjen lasten prevoz. ☎ 064/215-041 5698

Pogodbeno zaposlim AKVIZITERJA. Pogoj poštenost in lasten prevoz. ☎ 58-384, torek in sreda od 20. do 21. ure in četrtek od 8. do 10. ure 5692

SLIKOPLESKARSTVO OMEJC - slikopleskarska dela, polaganje talnih oblog opravimo kvalitetno, konkurenčno. ☎ 328-441 5269

DIPLOMSKE NALOGE - laserski izpis. ☎ 872-095 5292

Strokovno OBREZOVANJE sadja in grmičevja. ☎ 214-410, 713-112

POLAGANJE parketov, ladijskih toplih podov, drugih talnih stenskih oblog. ☎ 41-662 5368

IMATE TRDO KOŽO NA PODPLATIH, KURJA OČESA, VRAŠČENE NOHTE ALI PA SO VAŠE NOGE POTREBNE LE MASAŽE? Strokovno vam pomaga pedikerka; tudi na vašem domu. ☎ 46-369 5373

MONTAŽA - SERVIS oken, vrat, rolet, polken, žaluzij, kuhinj, pohištva. ☎ 064/215-312 5505

POLAGAM keramične ploščice! ☎ 65-705 5536

IZDELUJEM in popravljam kovinska vrata. ☎ 41-906 5562

Strokovno OBREZOVANJE, urejanje sadja, grmičevja širom Slovenije. ☎ 66-105 5563

POPRAVILO, obnova, zaščita vseh vrst osebnih vozil. ☎ 66-105 5572

SLICK 50 revitalizira obrabljen motor, novega ščiti pred obrabo. ☎ 325-160 5581

IZDELUJEMO vse dolžine udarnih vijakov za pritrditev kombi plošč. ☎ 83-850 5583

Potrebujete NAČRT za uporabno dovoljenje delavnice, trgovine, gostilne, itd. ☎ 218-937 5589

AJEX COMPUTER SHOP - prodaja in servis računalnikov. ☎ 622-848

Računalniška OBDELAVA diplomskih nalog in drugih tekstov, administrativne STORITVE - AOP. ☎ 631-522 5599

Krovsko - kleparska DELA opravljamo kvalitetno in po predsezonski ceni. Možnost plačila v dveh obrokih. ☎ 328-223, popoldan

POPRAVILO električnega orodja Black & Decker, Iskra. Kodrič, Zg. Besnica 36, ☎ 403-153 5653

Vlečne KLJUKE izdelujem in montiram. ☎ 633-506, popoldan 5659

Poceni, hitro in kvalitetno opravimo vsa SLIKOPLESKARSKA DELA. ☎ 212-501 5668

ROLETE, žaluzije, lamelne zavese naročite ☎ 064/712-019 5671

Krovsko - kleparske USLUGE, OBNOVA ostrešij in ugodne cene kritin. ☎ 738-987 5682

SATIR vam nudi usluge sitotiska in offseta. ☎ 312-166 5693

IZOLACIJA cevi za centralno ogrevanje z Alu pločevino - tervol. ☎ 58-347 5697

Nudimo računovodske in knjigovodske STORITVE. Spartak d.o.o., ☎ 216-706 4606

Opravljam ADAPTACIJE, elektroinštalacije, pleskarstvo, mizarstvo. ☎ 47-445 4650

VODOVODNE INŠTALACIJE ŽBAN - nudimo vam napeljave vodovoda in popravila, menjavo odtokov z zazidavo in keramiko, strojno čiščenje odtokov do fisto, montažo bojlerja in popravila ostalih sanitarnih elementov. ☎ 064/76-062, Bled 4731

Nudim PREVOZE s kombijem. ☎ 70-728, popoldan 4784

ROLETE, ŽALUZIJE vseh vrst lahko naročite na ☎ 216-919 4846

POLAGANJE parketov, ladijskih toplih podov, plute, drugih talnih oblog. ☎ 41-662 5006

Nudim POMOČ bolnim in ostarelim. Pokličite ☎ 57-570 5175

Obrtna VODOVODNA DELA na novi hiši (tudi popravila). ☎ 218-427 5187

UOKVIRJAM vse vrste slik in gobelinov. ☎ 620-695 5203

DELAVNICA Z MASKAMI; s pomočjo mask in pod vodstvom priznane profesionalke iz ZDA - Madeleine Barchevske, boste lahko spoznali sami sebe, izboljšali svoje življenje in odnose. ☎ 064/325-640 5229

Podjetje LE - TEHNIKA - VSE ZA TELEFON, Hrastje 75, Kranj, išče: vodjo računovodstva, inženirja strojne stroke, komercialista, administratorko (pripravnico). Cenjene ponudbe z dokazili pošljite na gornji naslov. 5699

Redno zaposlimo več KUHARJEV, NATAKARJEV, POMIVALCEV posode, ČISTILK. Honorarno pa zaposlimo več ŠTUDENTK za pomoč v strežbi. Hotel Bellevue, Šmarjetna gora 6, Kranj, ☎ 311-211 5708

Zaposlimo DEKLE za delo za šankom. ☎ 421-226, 43-552 5728

Honorarno zaposlimo ZIDARJA. ☎ 58-094 5734

REDNO ALI HONORARNO ZAPOSLITEV NUDIMO ZA PRODAJO USPEŠNIC "SLOVENSKE KNJIGE". POGOJ: PREVOZ IN OSEBNA UREJENOST. ☎ 733-349, ZVEČER 5752

Iščete delo na domu. Pokličite ☎ 49-449 5759

ŽIVALI

PRAŠIČE, težke nad 30 kg, prodam. Krivic, Zgoša 22, Begunje, ☎ 733-232 4205

KOKOŠI nesnice (jarkice), stare eno leto, prodam. ☎ 57-382 4988

Nekaj PURANOV, starih 6 tednov, cca 2 kg, prodam. Stare, Pokopališka 22, Kokrica, Kranj 5377

KOZO za zakol prodam. ☎ 733-596 5516

TELIČKO simentalko, 200 kg, prodam. Glinje 1, Cerklje 5523

Zamenjam jalovo KRAVO za brejo. ☎ 725-536 5539

Oddam dva PSIČKA, mešanca. ☎ 738-840 5545

BIKCA, črnobelega, starega 10 dni, prodam. Mošnje 7, Radovljica

NEMŠKO OVČARKO, staro 3 mesece, in ZIBELKO prodam. ☎ 67-237 5565

Večjo PAPIGO - meniško, s kletko, poceni prodam. ☎ 46-346 5587

PRAŠIČE, težke 25 kg, prodam. ☎ 43-491, Olševek 7 5604

Oddamo MORSKE PRAŠIČKE. Zg. Bitnje 20, Žabnica 5610

Dva JAGNJETA, stara 5 mesecev, prodam. ☎ 66-951 5616

PSIČKE NEMŠKE OVČARJE, brez rodovnika, oddam. C. na Jezerca 6, Radovljica 5617

OVCO in dve ZAJKLJI prodam. Dvorje 77/a, Cerklje, zvečer 5619

Dva BIKCA simentalca, stara 8 tednov, prodam. ☎ 64-298 5621

Srednje črne PUDLE, čistokrvne, brez rodovnika, stare 6 tednov, prodam. ☎ 632-446 5648

TELETA simentalca, starega 10 dni, kupim. ☎ 58-353 5652

TELICO, brejo 9 mesecev, prodam. Ekar, Mače 14, Preddvor 5662

PURANE, stare 6 tednov, težke 2.5 kg, za nadaljno rejo, prodam. ☎ 217-128 5669

HRČKE, pazinske PURANE, PAPIGE - mali aleksander, personata, NIMFE prodam. ☎ 76-342 5685

ANGORA MAČKA zelo poceni prodam. ☎ 215-931 5690

TELIČKO frizijko, staro 7 dni, prodam. Gorica 9, Radovljica 5707

Mlado KRAVO simentalko, drugič brejo 9 mesecev, prodam. ☎ 802-582 5710

Plemensko ZAJKLJO pasme orjaški lisec prodam. ☎ 45-532 5711

Domače ZAJCE za rejo ali zakol ter PEČ za kopalnico prodam. ☎ 58-092 5715

BIKCA, starega 10 dni, in tračni OBRAČALNIK sena prodam. ☎ 46-022 5727

Jalovo KRAVO prodam ali menjam za brejo telico. ☎ 58-094

KAMNOSEŠTVO
Kašper, Na kalu 16, NAKLO, tel.47-875, 47-286
IZDELAVA NAGROBNIH SPOMENIKOV IN NAPISOV
POPUST ZA NAROČILA DO VELIKE NOČI
KOLIČINE OMEJENE

OSMRTNICA

Sporočamo, da je nepričakovano umrl član kolektiva

MILAN KAVČIČ

Pogreb pokojnika bo danes, 16. marca 1993, od 15.30 uri na pokopališču v Žireh.

KOLEKTIV PODJETJA "LIO" ŠKOFJA LOKA

ZAHVALA

Ob smrti dragega očeta, brata in strica

DOMINIKA ŠOŠTARIČA

se iskreno zahvaljujem sorodnikom, prijateljem in znancem za pomoč in darovano cvetje. Hvala tudi družini Jenšterle.

Hčerka Tatjana

Kranj, 10. marca 1993

ZAHVALA

V 70. letu starosti nas je zapustila naša dobra mama, stara mama in tašča

ZINKA ČRNIVEC

Iskreno se zahvaljujemo vsem sorodnikom, znancem, prijateljem in sosedom za izrečena sožalja, darovano cvetje in pomoč. Hvala tudi Bolnišnici Golnik oddelek 600, Onkološkemu inštitutu Ljubljana, Komunalnemu podjetju Tržič g. župniku za lepo opravljen obred, pevcem in Zupanu za lepo petje, gasilcem iz Križ ter vsem, ki ste jo spremili na njeni zadnji poti.

Žalujoči: Vsi njeni

Žiganja vas, 8. marca 1993

ZAHVALA

Ob boleči izgubi naše drage mame in stare mame

MARIJE ROPRET

se iskreno zahvaljujemo vsem, ki ste nam v najtežjih urah bolezni in slovesa nudili pomoč in tolažbo. Hvala vsem sosedom na Bohinjski Beli, še posebej družini Rozman, za nesebično pomoč v času njene bolezni in vsem, ki so jo obiskovali na Rodinah in ji s tem lajšali trpljenje. Zahvaljujemo se župniku z Breznice g. Klunu za obiske na domu, župniku z Bohinjske Bele g. Jakošu in pa g. patru Filipu z Višarij za lep pogrebni obred. Hvala tudi bratom Zupan za lepo petje, organistki in flavtistki iz Kamnika za ganljivo Ave Marijo. Zahvaljujemo se tudi vsem za izrečeno sožalje, podarjeno cvetje in sveče ter tako številno spremstvo na njeni zadnji poti.

Hči Mojca in sin Božidar z družinam
Kamnik, Rodine, marca 1993

V SPOMIN

Pomlad bo na tvoj vrt prišla
in čakala, da prideš ti,
sedla bo na rožna tla
in jokala, ker te ni.

10. marca je minilo eno leto, odkar nas je zapustila naša mami, mama, babica in tašča

ŠTEFKA VEHOVEC

Vsi njeni

Kranj, Koper

V 80. letu starosti nas je tiho zapustil naš dragi oče, dedek, pradedek, brat, stric

LENART PIRC

frizerski mojster

Pokopali smo ga v družinskem krogu, 4. marca 1993.

VSI NJEGOVI

Kranj, 12. marca 1993

Nadaljevanje s 1. strani

Lackovič trdi: "Bilo je dogovorjeno"

Na petkovi glavni obravnavi je najdlje trajal zagovor glavnega osumljenca Jožeta Lackoviča, ki je uvodoma pojasnil, kako je začel sodelovati pri tihotapljenju orožja in streliva na Hrvaško.

»Peljal sem iz Tržiča proti domu v Podbrezjah. Ob cesti je stal kombi zagrebške registracije, ki se je pokvaril. "Zlatko" me je prosil, če lahko pri meni shrani blago, češ da bo čez dva, tri dni prišel ponj. Blago sem res odpeljal domov. Z "Zlatkom" sva se čez nekaj dni dobila na bencinski črpalki v Voklem, tam sem mu predal pakete. Z njim je bil še "Zagi", generalmajor s hrvaškega ministrstva za obrambo. Nagovarjala sta me za sodelovanje, vendar sem se branil, bal sem se problemov, "Zagi" me je nazadnje le prepričal, ko je dejal, da sodeluje z "našimi". Pristal sem, da občasno posodim svojo garažo za skladišče. "Zagi" je dejal; če me dobijo, naj mirno povem, da je to zanj. Čez dva tedna me je spet poklical, nato prišel k meni z džipom, v garaži so potem dvakrat, trikrat, shranili po več kartonov. Po kartone je v glavnem prihajal "Zlatko" s kombijem.«

Gospodje z Brda

Stvar je stekla. Kakšna dva meseca kasneje, spomladi, je "Zagi" spet telefoniral Lackoviču v Podbrezje. Povabil ga je, naj pride k njemu v hotel na Brdo. **»Ko sem prišel, sem ga videl sedeti z našimi višjimi ljudmi, ki jih večkrat vidim na televiziji. Imen ne bom povedal. Mislil sem si, da delam prav. "Zagi" me je prvič prosil, če bi mu lahko organiziral prevoz paketov na Hrvaško, češ da sam nima prevoza. Rekel sem, da orožja ne bo vozil, nazadnje pa obljubil, da bom vprašal prijatelja. Branko Blagojević je pristal. Tako se je začelo. Odtlej mi je "Zagi" sporočal, kje in kdaj prevzamemo blago, določil je tudi, kdaj in kje naj prestopimo mejo s Hrvaško. Pošiljke sem spremljal z osebnim avtom.«**

Jože Lackovič je na sodišču priznal, da je vedel, kakšno blago je bilo v paketih, ne spominja pa se količin. Ne ve, od kod so Hrvati vozili orožje in strelivo, še zdaj pa je prepričan, da je vse potekalo v dogovoru med hrvaškimi in slovenskimi oblastmi. "Zagi", katerega telefonsko številko je dal sodišču, da se prepriča, da ne gre za izmišljenega generalmajorja, mu je govoril o dobrem poznanstvu z Janšo, o tem, da so tudi Hrvati pomagali Slovencem. Tudi skladišče na Hrvaškem, kamor so robo dostavljali, je dajalo videz, da je državno, bilo je zastraženo, ljudje, ki jih je srečeval, nikakor niso bili trgovci z orožjem.

"Ponosen, da lahko pomagam"

»Paketov nisem nikoli odpiral. Lahko bi mi podtaknili tudi bombo, toliko sem bil neumen,« je na sodišču dejal Jože Lackovič. Vem, da sta hramba in prevoz orožja in streliva po zakonu prepovedana. Vendar sem bil in sem še prepričan, da je bilo med Slovenci in Hrvati dogovorjeno, da je stvar "tajno legalna". Celo ponosen sem bil, da lahko pomagam. Ni me sram, čeprav vem, da nisem delal prav. Moj oče je Hrvat, iz Osijeka. Poldrugo leto sem imel doma štiri begunce, sorodnike, sam sem šel ponje. Hotel sem pomagati.«

27. novembra lani je imel Lackovič doma preiskavo, bil zaslišan, vendar je bil postopek v Ljubljani ustavljen v fazi preiskave. Takrat je postal previdnejši, orožja in streliva ni več upal hraniti v domači garaži. Shranil ga je pri Blagojeviču, enkrat pa peljal v hrambo tudi k svojemu svaku Viktorju T. v Gozd, ki pa ni vedel, kaj je v paketih. Enako je v svojem zagovoru trdil tudi Viktor T.

Franjo Kraljič je sodišču priznal šest voženj iz Slovenije na Hrvaško, vse je organiziral Lackovič. V posel je šel zaradi finančne stiske, kot policist je zaslužil le 150 mark, hkrati pa domovini s tem pomagal. **»Čutim se delno krivega, ker sem vzel 2400 mark nagrade,«** je dejal. Z Lackovičem se je srečal na mejnem prehodu Preseka, prepričan je bil, da Lackovič dela za državo.

Branko Blagojević je na glavni obravnavi podrobneje popisal vožnji s tovornjakom na Hrvaško. Tudi njegov oče je Hrvat, doma iz Bos. Gradiške, na Hrvaškem ima sorodnike, takrat, ko je vstopil v posel, je bilo tam najhuje. **»Prvič sem peljal februarja lani, kartonov je bilo za poldrugo tono, prekril sem jih s kombi ploščami. Na meji je bil Kraljič, sprva me je hotel poslati nazaj na carino, potem me je vendarle spustil. Peljal sem v Zagreb, v skladišču me je sprejel človek v vojaški obleki, tudi možje, ki so razkladali pakete, so bili v uniformah. Tudi drugič, marca, me je na prehodu Preseka ustavil Kraljič, tedaj je videl, kaj vozim pod kombi ploščami. Poklical je nadrejenega, razen njega so prišli še neki "gospodje" z bemvejem in spremstvom, moral sem peljati na policijsko postajo v Čakovec, od tam pa v že poznano zagrebško skladišče.«**

Danes se glavna obravnava nadaljuje s fazo dokazovanja, zaslišani pa bosta tudi dve priči. ● **H. Jelovčan**

Nadaljevanje s 1. strani

Prihodnji teden pisna sodba sodišča

Pred začetkom včerajšnje razprave je sodišče dobilo vlogo Eleka z dokazili o krivdi tožencev za škodo, povzročeno zaradi štrajka. V vlogi v bistvu ne navaja nič novega, kar ne bi prišlo na dan že med poprejšnjimi obravnavami. Oporeka predvsem zakonitosti stavke in sodišču predlaga preveritev verodostojnosti (nepodpisanega) obvestila vodstvu Eleka o prekinitvi sodelovanja in zasedbi imetja starega Unitela, ki naj bi ga 13. novembra 1990 izdal stavkovni odbor Unitela. Očita tudi, da stavka ni bila napovedana, o utemeljenosti zahtevane odškodnine pa zagovornik Eleka odvetnik **France Jamnik** opozarja na 13. člena Zakona o stavki, ki pravi, da organizator stavke ne odgovarja za škodo le, če je stavka zakonita, sicer obstaja disciplinska in odškodninska odgovornost. Zagovornik Sveta kranjskih sindikatov **Aljoša Drobnič** pa je dejal, da pravica do stavke ne more ugasniti zaradi (takratne) zakonske (ne)ureditve. Vprašljiva je aktivna legitimacija tožnika, ki v času stavke (po informaciji SDK) sploh še ni bil lastnik osnovnih sredstev. Sicer pa je bila stavka napovedana, stavkovne zahteve so bile izključno ekonomsko-socialne narave.

Zdravko Lokar je pojasnil potek stavke. V Unitelu niso mogli stavkati, ne da bi ovirali Eleko, saj je šlo za dve podjetji v eni tovarni. **Jože Antolin** pa je pričal o vlogi Sveta kranjskih sindikatov pri stavki. Na pogovoru s člani stavkovnega odbora 13. novembra so sindikalisti svetovali legitimno pot. Delavci bi namreč najraje kar ročno opravili s "scenaristi" razsula Unitela (Kavčič, Vengar, Černe), terjali njihove odstope. **»14. novembra zjutraj smo zvedeli, da so v Unitelu prejšnje popoldne začeli stavkati, da so oblikovali stavkovne zahteve in prepovedali vstop nekaterim vodilnim ljudem. Svetovali smo jim, naj ta ukrep čimprej umaknejo, res so ga. Prvi in drugi dan stavke od vodstva podjetja in od holdinga Telekom ni bilo nobenega zanimanja za pogajanja, šele na našo pobudo prek jeseniškega izvršnega sveta smo skupaj sedli za mizo. Če bi Vengar in Matjašič spoštovala takratni dogovor, bi bila stavka lahko končana po dveh dneh. Šele, ko se je v pogajanja vključil direktor Telekoma Blaž Kavčič, je bil konec,«** je dejal Jože Antolin. **»Stavka je bila korektno organizirana, preprečila je morebitno škodo, konflikte med delavci, bila je tudi učinkovita, vse stavkovne zahteve so bile uresničene. Za delavce Unitela, ki so ostali brez dela, je Telekom prevzel izplačilo odpravnin v obliki delnic. Zato je Svet kranjskih sindikatov tudi odstopil od ukrepov pregona (tožba na sodišču združenega dela, pripravljena kazenska ovadba). Mi smo se "gentlemanskega" dogovora do tožbe držali.«**

V kontekst Unitelovih stavkovnih zahtev sodi tudi zahteva po preveritvi reorganizacije Unitela, ustanovljena je bila nevtralna komisija, obstajal je namreč sum, da je bil stečaj v podjetju programiran.

Metka Vister, Ksenja Mlakar in Boštjan Brelih, v času stavke zaposleni v Eleku, so včeraj pričali o tem, kako zaradi stavke v Unitelu niso mogli delati. V Eleku so 24. februarja letos izvedli tudi anketo med 56 delavci, ki so bili med stavko zaposleni v Eleku. 43 jih meni, da je tožba upravičena, proti njej ni nihče, eden ostaja neopredeljen... ● **H. Jelovčan**

Svet kranjskih sindikatov je vložil kazensko ovadbo proti direktorju Iskra Telekom Holding Blažu Kavčiču ter direktorjema Unitela Sreču Vengarju in Igorju Matjašiču zaradi suma povzročitve stečaja Unitela in zlorabe pooblastil. Na osnovi informacije SDK o pregledu poslovanja v Telekomu pa je sindikat 25. februarja dal pobudo državnemu pravobranilcu z zahtevo po dodatni pravni, finančni in računovodski reviziji poslovanja v Telekomu Holding v smislu določil Zakona o lastninskem preoblikovanju podjetij. Pravobranilka Anica Popovič je zadevo predala centrali SDK v Ljubljani, ki bo opravila postopek revizije po uradni dolžnosti.

USPEŠEN
posel propagandna
OBJAVA
v Gorenjskem glasu

Občni zbor kranjskih planincev

Kranj, 16. marca - Planinsko društvo Kranj vabi svoje člane na redni letni občni zbor, ki bo v petek, 19. marca 1993, ob 18. uri v sejni sobi št. 14 občine Kranj. Udeleženci bodo razpravljali o poročilih predsednika, nadzornega odbora in gospodarske dejavnosti. Nato se bodo odločali o razrešitvi dosedanjih organov in izvolitvi novega vodstva. Seznanili se bodo tudi s poročilom komisije za statut in sprejeli program planinskih aktivnosti v jubilejnem letu ter usmeritve društvene dejavnosti. ● **S. S.**

Rally 4x4 Sava 93

Spretnost namesto hitrosti

Ljubljana, 14. marca - Kar 58 posadk iz Italije in Slovenije, ljubiteljev terenskih avtomobilov in voženj po brezpotjih se je v soboto zjutraj zbralo na štartu dvodnevnega mednarodnega rallyja 4x4 Sava 93, ki je bil dolg skoraj 250 kilometrov.

Na ljubljanskem Kongresnem trgu se je zbrala pisana druščina legendarnih jeepov willy's, Mitsubishijevih pajerov, Suzukijevih samuraijev in vitar, in Daihatsujevih feroz, videti pa je bilo tudi lade nive, nissana terrano in luaze 1302.

Po asfaltnem štartu so se ekipe po makadamskih poteh prebile do separacije v Stanežičah, kjer je bila spretnostna vožnja, nato pa po razmočenih in blatnih brezpotjih preko Katarine do Škofje Loke, nato pa še preko Čepulj do Brda pri Kranju, kjer je bil cilj prvega dneva. Po nočnem počitku vozil in posadk je v nedeljo pot vodila do Ambroža pod Kravcem, preko Črnivca v Kamnik in Šenkov turn do Tomačevskega proda, kjer smo se ponovno pomerili, tokrat na hitrostni preizkušnji. Na Ljubljanski grad, kjer je bil končni cilj, je prispelo 54 posadk. Med udeleženci rallyja je bila tudi ekipa Gorenjskega glasa v sestavi Matjaž Gregorič in Marjan Potrata z vozilom LUAZ 1302, ki so ga za to priložnost prijazno odstopili v avtoservisu Pižem Domžale.

Borbenost na spretnostni vožnji: ekipa Gorenjskega glasa in LUAZ 1302.

Udeležbo ekipe Gorenjskega glasa so podprli: Avtoservis Pižem, Viktorija d.o.o., Zavarovalnica Maribor - Zavarovalna agencija Panta ins. in Gorenjski glas.

Ekipa je osvojila deseto mesto v skupni razvrstitvi. Zmagala je posadka Damjan Damjanovič - Darja Damjanovič iz Novega mesta z daihatsujem ferozo. Drugo vozilo luaz 1302 je z voznikom Tonetom Zormanom zasedlo 17. mesto, tretje z Damjanom Habjanom pa 29. Šele za njim se je uvrstil državni prvak v rallyju Silvan Lulik s sovoznikom Matjažem Mihelčičem za volanom mitsubishija pajero.

Organizatorji podjetje Itinerar in sponzorji Sava in Liqui Molly so rally zasnovali polresno in polšaljivo, predvsem pa kot srečanje lastnikov terenskih avtomobilov in organizirano vožnjo, s katero ne bi oskrunili narave. ● **M. G., foto: Primož Močnik.**

MARMOR-
VEČNA LEPOTA
IZDELKI IZ
NARAVNEGA KAMNA,
MARMOR HOTAVLJE,
po izjemno
ugodnih cenah
MARCA
v Merkurjevih
prodajalnah.
MERKUR KRANJ
Z Merkurjevo kartico zaupanja
so izdelki MARMOR HOTAVLJE
še 5% cenejši.

RADIO KRANJ
97.3 FM
STEREO
Ob 17.20 uri KAKO IZPOLNITI OBRAZEC ZA NAPOVED DOHODNINE?
(gostja v studiu Hermina Borak, direktorica Kranjske davčne uprave)