GORENJSKI GLAS

Leto XLIII — št. 73 — CENA 6 din

Kranj, torek, 18. septembra 1990

AZUR Kamnik d.o.o. Gradbena trgovina & proizvodnja
Vrhpolje 170, YU-61240 Kamnik
telefon & fax: (061) 832-875

Škofja Loka - mesto počitka in ugodnih nakupov

Tokrat vam v prilogi predstavljamo Škofjo Loko, ki je že dolgo znana kot prijetno mesto za izlete in počitek, v zadnjem času pa je v mestu in okolici tudi veliko novih trgovin, gostinskih lokalov in športnih igrišč. Splača se jo obiskati!

Ljubljanska banka
Gorenjska banka Kranj
GORENJC IN FORMULA BANKA PRIHRANKA

Evropske izkušnje v davčnih zakonih

Da je sedanji davčni sistem slab, ne pravijo le predstavniki nove vlade, ampak so na to opozarjali že funkcionarji prejšnje oblasti. Država ni znala pobrati davkov niti tam, kjer je denar - povedano po domače - ležal na tleh in s katerim so druge evropske države skrbno polnile svoje proračune. Bila je "komotna", davke je zaračunavala le tam, kjer se jih je dalo preprosto in hitro izračunati, ni pa se ji, denimo, zdelo vredno, da bi po zgledu svojih sosedov ugotavljala vse dohodke občanov pa vse dohodke v kmetijstvu in da bi presegla ideološko omejenost in pri prometu z nepremičninami enakovredno obravnavala zasebni in družbeni sektor.

Zakon, ki je določal davke pri prenosu nepremičnin, je dopuščal polno izjemnih primerov, olajšav in oprostitev, tako da je bilo lani celo več tistih, ki so bili davkov oproščeni, kot onih, ki so jih plačali. Ohlapna zakonodaja je v praksi omogočala številne nepravilnosti, tudi zlorabe, ljudje pa so (namesto da bi delali) študirali predpise, iskali zakonske luknje in možnosti, kako bi se izognili plačilu davkov. Na davkariji so navajali vrednosti, ki so bile večkrat tudi nekajkrat nižje od dejanskih, in čeprav so bile davčne stopnje v nekaterih primerih tudi več kot desetkrat višje kot pri naših sosedih, je bil davčni izkupiček skromen, v nekaterih primerih celo manjši, kot so znašali administrativni stroški in stroški izterjave.

Nova slovenska vlada se je že odločila za reformo davčnega sistema in je s predlogom za izdajo zakona o davku na promet nepremičnin (z osnutkom zakona) že storila prvi korak, do konca leta pa bo pripravila še zakona o davku na dohodek fizičnih oseb in iz dejavnosti, ki ne poslujejo kot podjetje, in o davku na profit podjetij. Gre za rešitve, s katerimi se bo Slovenija približala evropskim državam, članicam EGS ali OECD, in za zakone, ki bodo nevtralni, pravični in pošteni, razumljivi tudi tujcem in takšni, da bodo spodbujali delo, ustvarjanje dobička in realno prikazovanje vrednosti premoženja, odpravljali razlike med različnimi lastninskimi oblikami in davčnimi zavezanci in ustvarjali možnosti za razbremenitev gospodarstva. ● C. Zaplotnik

Primskovo — V nedeljo so na Primskovem proslavili petindvajsetletnico fare in ob tej priložnosti povabili nadškofa dr. Alojzija Šuštarja, ki je odprl prenovljeno cerkev in imel svečano mašo. Praznika so se udeležili tudi najvišji predstavniki kranjske občine. foto: Katja Premru

Zlata in srebrna kolajna jugoslovanskih padalcev

Branetove zlate ničle

Brane Mirt iz Strahinja je padalstvu podredil življenje. Postal je svetovni prvak v skokih na cilj. Mira Grčič je prišla po gimnaziji iz Zadra študirat v Ljubljano, nadaljevala s padalstvom v Lescah, končala študij in postala druga padalka sveta med mladinkami.

Lesce, 16. septembra - Svetovno padalstvo ima nove junake. V Lescah in na Bledu so osvojili naslove, ki bodo veljali do prihodnjega svetovnega prvenstva čez dve leti v Triebnu v Avstriji. Na nedeljski zaključni slovesnosti na letališču, ki se je je udeležil tudi predsednik predsedstva Republike Slovenije Milan Kučan, so za najboljše proglasili Olgo Lepezino iz Sovjetske zveze, Jacquesa Baala iz Francije, Denisa Bara iz Nemške demokratične republike in Sergeja Razomazova iz Sovjetske zveze. Francozi, Sovjeti in Čehi so bili ekipno najboljši v likovnih skokih in skokih na cilj. Svetovni prvaki pa so postali še Andre Heinze v mladinskih skokih na cilj, Elena Vinogradova v skokih na cilj med članicami, Franck Bernachot v članskih likovnih skokih in Branko Mirt v članskih skokih na cilj. Branetovemu zlatu je srebro dodala Mira Grčič z drugim mestom v skokih na cilj med mladinkami. Jugoslavija je med sedmimi državami, ki so osvojile kolajne, uvrstila se je med padalske velesile, čeprav so pogoji, v katerih vadijo naši padalci, siromašni.

To povečuje vrednost Mirinega in Branetovega uspeha. Žal je prihodnost jugoslovanskega padalstva negotova, ne zaradi padalcev, ki še želijo tekmovati, ampak zaradi pogojev. Bo leški uspeh le zadosten, da se naše padalstvo ne bo sesulo? Upajmo. Če se bo, bo storjena velika krivica vsem, ki so prispevali k vzponu tega športa. Na sliki dobitnika kolajn Mira Grčič in Brane Mirt. ● J. Košnjek, sliki G. Šinik

Konec zamisli o mešanem podjetju Tavčarjev dvor?

Sporni večinski delež

Škofja Loka, 17. septembra - Po nepodpisani pogodbi med prejšnjo škofjeloško vlado in zasebnikom, celovškim Slovencem, Jožetom Anderličem bi v bodočem mešanem podjetju Tavčarjev dvor Anderliču pripadel 77,5-odstotni kapitalski in upravljalski delež, občini pa 22,5-odstotni. Nova vlada je takšno razmerje zavrnila in zahtevala večinski 51-odstotni delež.

Pogajanja med njo in Anderličem, najugodnejšim ponudnikom za oživitev Tavčarjevega dvorca na Visokem, so zašla v slepo ulico na seji izvršnega sveta pred štirinajstimi dnevi. Upanje, da bodo vendarle našli sporazumno rešitev, je zvodenelo tudi na četrtkovi skupni seji izvršnega sveta in predsedstva občine, saj očitno nobeden od potencialnih partnerjev načrtovanega mešanega podjetja Tavčarjev dvor noče izgubiti prevladujočega upravljalskega deleža, ki temelji na kapitalskem vložku. Ali to pomeni definitivni konec pogajanj in novo podaljšanje mrtvila sicer na zunaj že obnovljenih visoških stavb?

Kaže že tako, saj se je izvršni svet odločil ponoviti razpis in poiskati vlagatelja, najraje najemnika, po svoji meri. Jože Anderlič je po neuradnem pogovoru po četrtkovem sestanku sicer dal slutiti, da se je še pripravljen pogajati za enakovrednejši partnerski delež, vendar je izvršni svet očitno že sklenil svoje. ● H. Jelovčan

"Cestarji" pravijo

Beograd je zamenjala Ljubljana

Kranj, 17. septembra - Beograd, ki je bil nekdaj pravi naslov za očitke slovenskih "cestarjev", da se v delitvi bencinskega dinarja kaže mačehovski odnos do cest, je zdaj zamenjala Ljubljana. Tako ugotavljajo "cestarji", ki ob dodatni podražitvi bencina v Sloveniji na račun cest, ne dosegajo na rednem in investicijskem vzdrževanju magistralnih in regionalnih cest praktično nobene spremembe.

Po nekih bolj slutenih kot verodostojnih podatkih bi pri uresničevanju že ob sprejetju konec minulega leta zelo okrnjenega plana za magistralne in regionalne ceste za letos, lahko ta hip govorili o pičlih 16 odstotkih. Na gorenjskih cestah pa je za zdaj opravljenih za 6,4 odstotka za letos opredeljenih del na magistralkah in regionalkah.

Najbolj žalostno pa je, in to "cestarje" ta hip tudi najbolj jezi, da praktično ni več nikogar, ki bi jim povedal, kaj se s cestnim dinarjem v Sloveniji sploh dogaja. Včasih je bila to Republiška uprava za ceste, bila so posvetovanja, dogovori, ocene..., zdaj je to slovenska vlada, ki pa do teh vprašanj kaže nekakšno "blokadno politiko". Edino kar je moč ugotoviti, glede na sedanje dogajanje na cestah v Sloveniji, je, da gre denar predvsem za avtoceste. Zakaj? Ker iz pravega prostora ni prave ali drugačne razlage, pomeni iskanje odgovora tavanje v temi. Ali pa ugibanje, da slovenska vlada sledi (ceneni) politiki jutrišnje samohvale o novozgrajenih cestah v Sloveniji. Ob takšni politiki pa bodo na Gorenjskem magistralne in regionalne ceste dobile le tanko (obnovljeno) asfaltno prevleko v 200 letih... ● A. Žalar

V sredo narok za sklenitev prisilne poravnave

Za Elan odprte vse opcije

Kranj, 17. septembra - V sredo, 19. septembra, ob 8. uri je v sobi 121 na Temeljnem sodišču v Kranju sklican narok za sklenitev prisilne poravnave za Elan. Kaj se bo zgodilo, je težko napovedati, vodja enote Tone Šubic nam je danes dejal, da so v tem postopku odprte vse opcije, kar pomeni, da se bo lahko zavlekel, lahko pa bo hitro zaključen, če bodo Elan in upniki ugotovili, da sodišča ne potrebujejo.

Elan je pred uvedbo stečajnega postopka izkoristil zakonsko možnost in 25. maja se je poravnalni svet kranjskega sodišča po analizi pismenega predloga Elana in zaslišanju predstavnikov Elana in kranjske SDK odločil za začetek postopka prisilne poravnave ter dal upnikom čas, da do 19. septembra sodišču sporočijo, koliko jim je Elan dolžan. Čas se torej izteka in približuje se odločitev o ponudbi, s katero Elan upnikom ponuja povrnitev 60 odstotkov dolga v dveh letih po 30 odstotni obrestni meri.

Na potezi bodo torej v sredo upniki, če bo sodišče ugotovilo, da je Elan prisilno poravnavo sposoben uresničiti, in če se bodo s tem strinjali upniki, ki imajo več kot 50 odstotkov vseh terjatev, bo predlagana prisilna poravnava sprejeta, veljala pa bo seveda za vse upnike. Če pa bodo upniki to zavrnili, bo sodišče dalo Elanu možnost, da v določenem roku pripravi nov, za upnike sprejemljivejši predlog prisilne poravnave.

Dogajanje v Elanu se zadnje dni nagiba prav v prid prisilne poravnave, saj je takšno oceno podala strokovna skupina, ki jo je imenovala slovenska vlada, vendar drugačne od Elanovega predloga s 25. maja. Strokovna skupina je namreč ocenila, da Elan ni sposoben v dveh letih vrniti 60 odstotkov dolga, temveč naj bi svoje terjatve spremenili v delnice in tako postali lastniki Elana, ki bi se preoblikoval v delniško družbo, upnikom pa bi bile terjatve povrnjene v daljšem razdobju.

Takšno rešitev Elana, ki je po mnenju strokovne skupine koristna tudi z narodnogospodarskega vidika, očitno podpira slovenska vlada, ki je 12. septembra novemu podjetju Šport EL 2000 že nakazala 14 milijonov dinarjev, da bodo v Elanu lahko dokončali proizvodnjo, namenjeno izvozu. ● M. V.

Mednarodni simpozij v menedžerski šoli

Vzhodno-zahodni evropski biznis

Kranj, septembra - V menedžerski šoli na Brdu bo 20. in 21. septembra potekal mednarodni simpozij "The new World of East-West European Business", ki so ga spodbudile burne gospodarske in družbene spremembe v Vzhodni Evropi. Strokovnjaki, tuji in domači, bodo iskali odgovore na vprašanje, kako se bo Vzhodna Evropa integrirala v prav tako spreminjajočo se Zahodno Evropo, ukvarjali se bodo s posebnostmi posameznih dežel, z vprašanji lastništva, skupnih naložb in industrijske kooperacije, s prestrukturiranjem, s sodobnim menedžmetom itd.

Simpoziju bo predsedoval dr. Hellmut Schuette s slovite poslovodne šole Insead v Fontainebleauju, pričakujejo pa udeležence iz številnih držav, napovedali so tudi udeležbo podpredsednika zvezne vlade Živka Pregla, slovenskega ministra za finance dr. Marka Kranjca, predsednika slovenske gospodarske zbornice Tomaža Koširja, dr. Marka Simonetija in večjega števila gospodarstvenikov, ki imajo izkušnje pri razvoju sodelovanja med Vzhodno in Zahodno Evropo.

KOZMETIČNI SALON IN SAVNA
KERIN MARITA
KOSEŠKA 5, KRANJ
TEL. (064) 23-560 (NOTER ČEDNA)

ZUNANJEPOLITIČNI KOMENTAR

Med Drago in Vilenico

Kaj je med Drago in Vilenico? Obe ležita na slovenskem Krasu, v obeh živijo in se srečujejo Slovenci, med njima je "le" meja Republike Slovenije (oz. SFRJ) z Republiko Italijo. Med tam okoli naseljenimi Slovenci je torej državna meja, med tistimi, ki se v eni (vasi) ali drugi (jami) le občasno srečujejo, pa je velika, na prvi pogled nepremostljiva razlika - razlika ***med slovenstvom in svetovljanstvom****: v Dragi se že leta dobivajo Slovenci iz matice s Slovenci iz zamejstva, izseljenstva in zdomstva, v Vilenici pa pridejo vsako leto skupaj in se pogovarjajo slovenski in drugi svetovljani t.i. Srednje Evrope. Prvim gre za slovensko svetovljanstvo, drugim za svetovljanskost slovenstva. Tako so v začetku t.m. na 25. študijskih dnevih Draga 90 govorili o Svetovnem slovenskem kongresu in sklenili, da bo prvi sklic prihodnje leto v domovini, na 5. srečanju Vilenica 90 pa te dni razpravljajo o odnosu Srednje Evrope do Evrope kot celote.*

Tisto, kar je med Drago in Vilenico, ima tudi svojo zunanjepolitično razsežnost. Dr. Veljko Rus v svojem zdaj že znamenitem pismu dr. Jožetu Pučniku očita Demosovi zunanji politiki, se pravi meddržavni, mednarodni in manjšinjski politiki nove vlade, da ni postkomunistična, za kakršno jo razglaša dr. Dimitrij Rupel, da pa je - kakor jo udejanja dr. Janez Dular - antikomunistična. "Antikomunizem prevladuje tudi pri pripravah na svetovni kongres Slovencev, ki naj bi imel organizacijsko jedro v političnih emigrantih, ki se zbirajo v Dragi, ne pa v kulturni eliti, ki se zbira v Vilenici."

Kaj smo potemtakem Slovenci - državljani sveta ali le nostalgično srednjeevropsko ljudstvo? Dr. Ante Fiamengo, "marksistični" in starejši kolega že omenjenih sociologov, bi rekel, da postajamo del človeštva kot planetarne družbene skupnosti; človeštvo naj bi postalo globalna sinteza vseh tistih družbenih oblik, skozi katere se je v toku zgodovine razvijalo: horda, rod, pleme, zveza plemen, narod in nacija. Marx sam pa je ta proces že v svojem času opisal takole: "Buržoazija je z izkoriščanjem svetovnega trga kozmopolitsko oblikovala produkcijo in potrošnjo vseh dežel. Industriji je na veliko obžalovanje reakcionarjev spodmaknila spod nog nacionalna tla... Na mesto stare krajevne in nacionalne samozadostnosti in zaprtosti stopa vsestransko občevanje, vsestranska odvisnost nacij druge od druge. Tako kot z materialno je tudi z duhovno produkcijo. Duhovni proizvodi posameznih narodov postanejo splošna dobrina. Nacionalna enostranost in omejenost postaja bolj in bolj nemogoča, a iz mnogih nacionalnih in lokalnih literatur se izoblikuje svetovna..."

Kapitalizem je narode pahnil v konkurenco na svetovnem trgu, kjer si sovražni stojijo nasproti; buržoazni nacionalizem naj bi presegel šele proletarski internacionalizem, v katerega nastajanju smo še donedavna sodelovali tudi Slovenci. Komaj je zatonil komunistični zgodovinski projekt, po katerem naj bi svet združili proletarci, že vzhaja postkomunistični, po katerem naj bi svet združila pamet: svet novih tehnologij, posebno informacijske, ki omogočajo še večjo povezanost narodov in držav, njihove državljane pa spodbujajo k temu, da postanejo državljani sveta in hkrati ostanejo Slovenci, Italijani, Avstrijci, Hrvati, Madžari...

Slovencem gre torej v času postkomunizma za dvoje: za ohranitev slovenskega naroda v svetu in za svetovljanskost slovenstva. Pred njima pa mora biti ta čas v ospredju še tretje, med obema posredujoče in v zgodovini zamujeno - slovenska državnost. Med Drago in Vilenico je torej še Ljubljana.

Miha Naglič

Delegatsko vprašanje

Kdaj telefoni v Davči?

Škofja Loka, 17. septembra - Na prejšnjem zasedanju škofjeloške skupščine je delegat iz Davče Lojze Jelenc vprašal, kdaj bodo v krajevni skupnosti, ki je po površini največja v občini, vendarle dobili telefone. Zdaj imajo le en telefon, pa še ta zaradi slabega vremena pol leta ne dela. Telefonska akcija v Davči traja že drugo leto, pripravljena so vsa dela do razvoda, ki so jih krajani opravili prostovoljno, kupljen je že tudi medkrajevni kabel.

Iz odgovora odbora za izgradnjo telefonije v škofjeloški občini krajanom Davče lahko razberemo, da predstavlja glavni zadržek za priklop novih priključkov v Davči izgradnja medkrajevne povezave Železniki-Davča, za katero mora po dogovorih s PTT Kranj večino denarja zagotoviti občina. Nekaj medkrajevnega kabla je že kupljenega, nekatere kable bo prispevalo PTT Kranj, stroške nakupa preostalih kablov, stroške montaže in spajanja pa bo treba zajeti s planskimi dokumenti za leto 1991. Če denar bo, o čemer bo odločala občinska skupščina, Davčani lahko pričakujejo, da bodo že v naslednjem letu lahko dobili tudi hišne priključke. ● **H. J.**

GORENJSKI GLAS

Ob 35-letnici je kolektiv Gorenjskega glasa prejel red zaslug s srebrno zvezdo

Ustanovitelj in izdajatelj ČP Glas, Kranj, tisk ČGP Delo Ljubljana, TOZD TČR Ljubljana

Predsednica časopisnega sveta **Kristina Kobal**

Naročnina za III. trimesečje je 120,00 din

Gorenjski glas urejamo in pišemo: **Štefan Žargi** (glavni urednik in direktor), **Leopoldina Bogataj** (v. d. odgovornega urednika), **Vilma Stanovnik** (šport, turizem, poslovne informacije), **Danica Dolenc** (za dom in družino, zanimivosti, Tržič), **Danica Zavrl - Žlebir** (socialna politika, gorenjski kraji in ljudje), **Andrej Žalar** (gorenjski kraji in ljudje, komunalne dejavnosti), **Lea Mencinger** (kultura), **Helena Jelovčan** (izobraževanje, iz šolskih klopi, kronika, Škofja Loka), **Cveto Zaplotnik** (kmetijstvo, Radovljica), **Darinka Sedej** (razvedrilo, Jesenice), **Stojan Saje** (družbene organizacije, ekologija), **Jože Kolnjek** (notranja politika, šport), **Marija Volčjak** (gospodarstvo, Kranj), **Gorazd Šinik** (fotografija), **Igor Pokorn** (oblikovanje), **Ivo Sekne**, **Nada Prevc** in **Mirjana Draksler** (tehnično urejanje) in **Marjeta Vozlič** (lektoriranje).

Naslov uredništva in uprave: Kranj, Moše Pijadeja 1, Kranj
Tekoči račun pri SDK: 51500-603-31999
telefoni: direktor in glavni urednik 28-463, uredništvo 21-860 in 21-835, ekonomska propaganda 23-987, računovodstvo, naročnine 28-463, mali oglasi 27-960.
Neobjavljenih pisem in slik ne vračamo. Časopis je oproščen prometnega davka po pristojnem mnenju 421-1/72.

Slovenski prenovitelji pred parlamentarno jesenjo in strankinim kongresom

Dokončno slovo boljševizmu

Kongres ZKS - stranke demokratične prenove bo 27. oktobra v Novi Gorici, na njem pa bodo določili novo ime (zanj je precej predlogov, večina pa jih je povezana s socialdemokratsko vsebino delovanja), simbole, sprejeli program in izvolili vodstvo stranke.

Ljubljana, 13. septembra - Razpravo na četrtkovi seji centralnega komiteja ZKS - stranke demokratične prenove je še najbolj poživil gost seje in strankin kandidat za člana slovenskega predsedstva na spomladanskih volitvah, sicer nekomunist Boštjan M. Zupančič, ki je prenovitelje spomnil, naj ne zganjajo prevelike evforije v prid privatizacije družbene lastnine, saj je lastnina v bistvu oblast človeka nad človekom, to pa je v nasprotju s pojmom svobode, brez te pa ni ustvarjalnosti. Prav svoboda in ustvarjalnost pa lahko rešita gospodarsko krizo, ki je pri nas, zaradi velikega zaostanka za svetom, še posebej ostra. V ZDA, je dejal, na volitvah vedno zmaga tisti, ki dobro gospodari.

Zupančičeve teze nihče na seji ni mogel spodbiti, pač pa bo to nedvomno nov faktor pri oblikovanju novega strankinega programa. Sprejet bo na kongresu 27. oktobra v Novi Gorici, izhodišča zanj in za delovanje stranke pa sta na tokratni seji predstavila **predsednik stranke dr. Ciril Ribičič in član predsedstva Peter Bekeš.** Ribičič je dejal, da se mora novogoriški kongres jasno opredeliti do slovenske suverenosti in državnosti, ker se je proces preoblikovanja Jugoslavije začel zelo hitro in skušajo to nekateri tudi izkoristiti. Stranka bo izdala posebno publikacijo tem, v kateri sodeluje okrog 20 avtorjev. Zavzema se za stvarne rešitve in za nadaljevanje že začetih prizadevanj leta nazaj, kar ji priznavajo tudi politični konkurenti, brez apriornega separatizma na šovinistični podlagi. Prizadevanje za konfederalno ureditev Jugoslavije je po njegovem mnenju tudi usposabljanje za morebitno samostojno življenje izven jugoslovanske skupnosti, če pogajanja ne bodo uspešna. Nova slovenska ustava bo bistven korak k suverenosti, vendar ta ne sme pomeniti zoževanja pravic kogarkoli v Sloveniji. Preoblikovanje jugoslovanske skupnosti je možno le s konstruktivnim dialogom med vodstvi republiških držav in s povezovanjem demokratičnih strank iz vse Jugoslavije. Stranka bo take pogovore začela, taki razgovori pa bodo terjali veliko odločnosti, razuma in spretnosti. Peter Bekeš pa je menil, da so ta hip na prvem mestu vprašanja, povezana z delom, materialno in socialno varnostjo. Danes v Sloveniji praktično ni podjetja, kjer bi lahko mirno opravljali svoje delo in načrtovali prihodnost. Naša stranka je pred letom prva opozorila na nevarnost nekontroliranega grabeža družbene lastnine. Problem je celovit in ga ni mogoče reševati enostransko in na hitro. Stranka je pripravljena pri tem sodelovati, vendar pričakuje od izvršnega sveta rešitve, ki bodo temeljile na strokovnih in ekonomskih rešitvah in omogočile boljše gospodarjenje ter socialno varnost. Del vladnih strank danes žal potiskajo v ospredje pri vračanju nacionaliziranih nepremičnin ideološka merila, ki lahko ob popravi starih povzročijo vsaj toliko novih krivic. Izvori socialnih in političnih napetosti se bodo stopnjevali.

Vodja poslanskega kluba Miran Potrč je nanizal naloge stranke v parlamentarni jeseni. Menil je, da smo preboleli precej otroških bolezni parlamentarnega sistema. K učinkovitejšemu delovanju parlamenta silijo težki gospodarski in socialni problemi v Sloveniji, iskanje nove socialne, finančne, davčne in lastninske politike, reševanje aktualnih gospodarskih vprašanj, pa uveljavitev suverenosti slovenske države. Stranka bo o teh vprašanjih terjala od vlade več pravočasnih informacij, da se o tem resnično odloča v parlamentu, naloga stranke in poslancev pa je tesnejši stik s člani, volilci, simpatizerji, strokovnimi in interesnimi združenji občanov. Poslanci naše stranke smo za strpno in konstruktivno sodelovanje. Tudi v Demosovih strankah je pripravljenosti za takšno sodelovanje vedno več. Sovražno razpoloženje nekaterih poslancev in ministrov do opozicije je vedno pripeljalo do problemov. Stranki bodo osnova pri temeljnih vprašanjih interesi slovenskega naroda ob polni suverenosti slovenske države. Posebno pa bo pozorna do olastninjenja družbene lastnine, do ekonomskih pravic delavcev, do gospodarstva in do vseh žgočih, tudi ekoloških, problemov Slovenije. ● **J. Košnjek**

Predsedstvo ZSMS - Liberalne stranke o delovnem besedilu nove slovenske ustave

Ustava mora v celoti izražati težnje po samostojnosti

ZSMS - Liberalna stranka se zavzema za dvodomni parlament, za Slovenijo brez vojske, zavrača pa koncept o "svetosti življenja", diskriminacijo pri spolni usmerjenosti...

Ljubljana, 15. septembra - Predsedstvo ZSMS - Liberalne stranke je v osrednji točki dnevnega reda sobotne seje obravnavalo delovno besedilo nove slovenske ustave in k razpravi povabilo tudi ugledna strokovnjaka, dr. Ivana Kristana, sodnika Ustavnega sodišča Jugoslavije, in mag. Matevža Krivica, člana skupine, ki je pripravljala besedilo. Predsednik stranke Jožef Školč je kot izhodišče za razpravo navedel glavne pripombe poslanskega kluba stranke, ki je o besedilu že razpravljal, med drugim tudi to, da mora nova ustava v celotnem besedilu izražati težnjo, kot da bo Slovenija samostojna republika.

Med dvema predlogoma o tem, kdo naj bi v slovenski državi imel večje pristojnosti, predsednik ali parlament, se je poslanski klub zavzel za večje kompetence parlamenta pa tudi za to, da bi imeli dva parlamentarna zbora: poleg državnega (ali kakorkoli se bo že imenoval) še zbor regij. Kar zadeva vojsko, bi bilo treba po mnenju poslanskega kluba v ustavo zapisati težnjo, da Slovenija postane demilitarizirana država oz. država brez vojske. Romom naj bi priznali status narodnosti in vse pravice, ki izhajajo iz tega. Koncept o "svetosti življenja" naj bi črtali iz ustavnega besedila, omejili in opredelili naj bi možnosti poseganja oblasti v človekove pravice in državljanske svoboščine, izenačili vse oblike družine in odpravili diskriminacijo pri spolni usmerjenosti.

Pavle Gantar je natančno argumentiral, zakaj nasprotuje enodomnemu parlamentu in zakaj se zavzema še za zbor regij, ki naj bi imel manjše pristojnosti kot državni zbor. Če bi imeli samo en zbor, bi se porazgubila zgodovinska in tradicionalna raznolikost Slovenije, pretirana bi bila zastopanost centra in premajhen vpliv ostalih območij. Za koncept o "svetosti življenja", ki ga ponuja delovno besedilo, je dejal, da lahko povzroči negativne posledice, še zlasti pri vprašanjih, ki zadevajo splav. Tudi **Janez Kopač** je menil, da delovno besedilo ustave daje premalo poudarka regionalni ravni in da bo ob morebitnem nastanku številnih novih občin "tretja", regionalna organiziranost še bolj potrebna, kot je zdaj. Ustavno besedilo je tudi predolgo, preveč na široko in ohlapna uporablja nekatere pojme (nacionalni interes, tujci itd.) in s pretirano lahkoto "obljublja" državljanom pravico do ustreznega stanovanja in do dela. **Vika Potočnik** je ocenila, da je enodomna skupščina bolj "nevarna" od dvodomne, **Jožef Školč** pa je dejal, da bi moral ustavo najprej z dvotretjinsko večino sprejeti parlament, šele potem naj bi o njej odločali na splošnem ljudskem referendumu. ● **C. Zaplotnik**

Dr. Ivan Kristan je dejal, da bi se morali odločiti predvsem o dveh vprašanjih - o obliki vladavine (predsedniški ali parlamentarni sistem) in o tem, kako preiti v konfederacijo (ení zagovarjajo najprej odcepitev Slovenije od Jugoslavije in nato pogajanja z drugimi republikami, drugi so za pogodbeno preurejanje države v konfederalno ureditev). Opozoril je, da bi zaradi nevarnosti ustvarjanja državnih monopolov morali natančneje opredeliti pojem "javne koristi", pa tudi na to, da referendumsko odločanje ne more temeljiti na predpostavki, češ da ni pomembno, koliko ljudi se ga je udeležilo.

Republiška vlada o davkih, internih delnicah, skladu za manj razvite...

Višje osnove, nižje stopnje in manj izjem

Reforma davčnega sistema bo pripomogla tudi k razbremenitvi gospodarstva.

Ljubljana, 13. septembra - Slovenska vlada bo republiški skupščini predlagala, da - odvisno od odločitve poslancev - po hitrem ali po rednem postopku sprejme zakon o davku na promet nepremičnin. Kot je povedal republiški finančni minister dr. Marko Kranjec na novinarski konferenci po seji izvršnega sveta, gre za prvega izmed treh najpomembnejših zakonov, s katerimi bi pri nas spremenili sedanji, dokaj slab davčni sistem.

Zakon bo pri prometu kmetijske zemlje, gradbenih parcel, stavb in drugih nepremičnin izenačil vse lastninske oblike (doslej je bila obdavčena le zasebna lastnina), ukinil številne izjeme, olajšave in oprostitve in občutno znižal davčno stopnjo. Po sedanji zakonu velja pri prometu s kmetijskimi zemljišči 15-odstotna davčna stopnja, pri prodaji nezazidanega stavbnega zemljišča (gradbene parcele) 51-odstotna in pri prometu z gradbenimi objekti (hišami) 25-odstotna, po novem pa bo davčna stopnja le 2-odstotna. Čeprav gre za občutno znižanje davčne stopnje, pa je finančni minister dr. Marko Kranjec prepričan, da bo izkupiček od davkov večji, kot je bil doslej - tudi zato, ker zakon ukinja številne olajšave in izjeme. Podatki uprav za družbene prihodke za lani namreč kažejo, da je bilo 16.014 odplačanih prenosov nepremičnin in da je bil davek odmerjen le v 7.121 primerih, v vseh ostalih pa zaradi določb zakonodaje ne. Kaj to pomeni v konkretnem primeru, pri prodaji Iskrine stolpnice v Ljubljani? Če bi stolpnico prodali za 100 milijonov mark tedaj, ko bi že veljal predlagani zakon, bi občina Ljubljana-Center dobila 2 milijona mark, po starem zakonu pa ni nič.

Dr. Marko Kranjec je napovedal, da bodo tudi pri nas podobno kot v državah Evropske gospodarske skupnosti uvedli davek na razliko med nabavno in prodajno ceno nepremičnin in da bo to opredeljeval drug zakon. Že do konca leta bodo pripravili zakon o davku na dohodek fizičnih oseb in iz dejavnosti, ki ne poslujejo kot podjetje, in davek na profit podjetij. Kar zadeva davek na dohodek, je dr. Kranjec pojasnil, da bi vsaj do začetka 1992. leta radi prešli na skupno ugotavljanje dohodka občanov in s tem do skupne osnove za davek. Nič še ni dokončnega, razmišljajo pa o tem, da bi v skupni dohodek za obdavčitev šteli poleg plače, avtorskih honorarjev in drugih prejemkov še plačilo delodajalcev za zdravstveni pregled delavcev, regrese za dopust, dohodek od obresti in dividend, od oddaje premoženja v najem in od prodaje nepremičnin, domače in tuje pokojnine, razne oblike družbene pomoči, dohodek od kmetijstva in drugih gospodarskih dejavnosti... Pri tem, kolikšno davčno stopnjo bodo uvedli, se bodo zgledovali po tujih vzorih.

Plačilo dajatev za interne delnice

Po zakonu o izplačilu osebnih dohodkov, ki ga je zvezna vlada sprejela junija letos, lahko podjetja izplačujejo delavcem del osebnega dohodka v obliki internih delnic. V nekaterih podjetjih v Sloveniji so se takšna izplačila že začela, delavci so dobili delnice, ne da bi podjetje od njih plačalo tudi prispevke in davke. Republiški izvršni svet je po opozorilu Službe družbenega knjigovodstva na četrtkovi seji ocenil, da so interne delnice del osebnega dohodka in da morajo podjetja, ki so delnice že izplačale, najkasneje do zaključnega računa plačati tudi prispevke in dajatve. Vlada tudi predlaga skupščini, da bi to vprašanje posebej uredili v ustavnem zakonu.

Pomoč petim gorenjskim podjetjem

Republiška vlada je na četrtkovi seji na podlagi razvojno-sanacijskih programov in programov prestrukturiranja, ki so jih predložila podjetja, razdelila še zadnji del od skupnega zneska 1.302 milijona dinarjev, zbranega s spomladanskim razpisom obveznic. Triindvajset podjetij je prejelo 27,7 milijona mark od 193,8 milijona dinarjev, med njimi tudi pet z Gorenjske: Elan 14 milijonov dinarjev, Iskra Elektromotorji Železniki 10 milijonov, prav toliko tudi Iskra Kibernetika - podjetja Stikala, Iskra Unitel Blejska Dobrava 1,66 milijona ter Zlit Tržič 5 milijonov dinarjev. Podjetja bodo dobila denar pod pogojem, da se do konca leta organizirajo v delniško družbo ali v družbo z omejeno odgovornostjo. Če pa tega ne bodo storila, bodo morala denar vrniti kot kratkoročno posojilo z 11,7-odstotno obrestno mero.

V republiki razmišljajo že tudi o novem predlogu za izdajo obveznic, vendar se vlada na četrtkovi seji o tem še ni izrekla, ker proučuje tudi druge možnosti. Po mnenju republiškega sekretariata za industrijo in gradbeništvo bi potrebovali še najmanj sto milijonov mark predvsem za devet najbolj kritičnih organizacij v Sloveniji, med katerimi so tudi tri gorenjske: Tekstilindus, Elan in jeseniška Železarna. ● **C. Z.**

"Cestarji" so razočarani

Ta nesrečni (bencinski) dinar za ceste

Beograd, ki je bil nekdaj pravi naslov za očitke "cestarjev", da se v delitvi bencinskega dinarja kaže mačehovski odnos do cest, je zdaj zamenjala Ljubljana.

Kranj, 13. septembra - Kam gre spet zdaj bencinski dinar? je vprašanje, ki se že nekaj časa in vedno pogosteje ter odločneje zastavlja med slovenskimi "cestarji", ki so na papirju (po zakonu) še vedno upravljalci cest. Ko je nova slovenska vlada z dodatnim povišanjem maloprodajne cene bencina v Sloveniji na račun večjega odstotka iz tega dinarja za ceste končno enkrat "presekala" s kroničnim mačehovskim odnosom, ki se je kazal iz Beograda, so slovenski "cestarji" z zadovoljstvom pozdravili takšno odločitev. Upali so namreč, da bodo na ta način vendarle uspeli uresničiti sicer zelo okrnjen plan nujnih vzdrževalnih del na slovenskih magistralnih in regionalnih cestah za letos. Realnost o uresničevanju plana pa ta trenutek (ko se gradbena sezona že bliža kraju) ponuja ravno obratno sliko.

"Namesto da bi bili v polnem zagonu in ocenjevali, kako uspešno se približujemo 100-odstotni uresničitvi sicer zelo okrnjenega programa na magistralnih in regionalnih cestah, ki je bil sprejet konec minulega oziroma v začetku tega leta, razočarano ugotavljamo, da smo globoko pod planom," pravi direktor Cestnega podjetja Kranj **inž. Bogdan Drinovec. "Ob povečani ceni bencina za ceste v Sloveniji zaradi boljšega odstotka za cestni dinar, smo upali, da bomo ta plan vendarle uresničili. Doživeli pa smo ravno obratno - celovito blokado. Včasih smo namreč vsaj vedeli, koliko odstotkov gre za ceste, kako je s planom, morebitnimi rebalansi, kakšni so izgledi in podobno. Zdaj, ko je o vsem pristojna slovenska vlada, se z nami nihče več ne posvetuje, niti nas ne obvešča, kako je in kaj nas čaka. Že nekajkrat smo opozorili Republiško upravo za ceste, da je stanje na magistralnh in regionalnih cestah glede uresničevanja plana žalostno in nevzdržno, vendar Republiška uprava ni več pravi naslov za tovrstne pripombe in ugotovitve.**

V skupni dolžini magistralnih in regionalnih cest, ki so v pristojnosti republike, odpade na Gorenjsko okrog 10 odstotkov (kilometrov) vseh cest. V letošnjem planu, ki v marsičem pomeni nadaljevanje že lani začetkih del, je dobrih 40 kilometrov gorenjskih cestnih odsekov, ki so nujno potrebni delne prenove ali rekonstrukcije. V celotnem republiškem planu to predstavlja okrog 7 odstotkov (torej za 3 odstotke manj, kot ima Gorenjska magistralnih in regionalnih cest v primerjavi s temi cestami v Sloveniji). Od teh 40 kilometrov pa se dela izvajajo samo na delu obvoznice v Kranjski gori in dokončanju vpadnice na Bledu (izvajalec SCT) ter urejanju križišča Lipce-Plevna v Škofji Loki in na cesti Tenetiše-Mlaka v Kranju (izvajalec Cestno podjetje Kranj). Že zdaj pa je gotovo, da zadnja dva odseka (križišče v Škofji Loki in omenjena cesta v kranjski občini) ne bosta končana, ker ni denarja. Tako vsaj kaže, saj je Cestno podjetje v okviru pogodbe opredeljena dela že zdavnaj opravilo in je že od aprila na Republiški upravi za ceste zahtevek za dokončanje rekonstrukcije obeh objektov.

"Stanje je že naravnost absurdno. Če se slovenska vlada ne bo (končno) odločila, da povečani dinar v Sloveniji ne bo šel zgolj in samo na avtoceste in za odplačilo tujih posojil, potem bomo na Gorenjskem letošnji slovenski plan na magistralkah in regionalkah uresničili s 6,4 odstotka. Še slabši in hujši pa je podatek, da to pomeni le 0,5 odstotka vseh kategoriziranih magistrialnih in regionalnih cest na Gorenjskem (in še to le kot nadaljevanje že v letu 1989 začetih del).

Razumemo splošno gospodarsko stanje v Republiki Sloveniji, ne razumemo pa odločitev svoje vlade, da na račun zanemarjanja obstoječega omrežja, na katerem se steka bencinski dinar za ceste, gradi samo novo omrežje, ki bo predvsem služilo tranzitu in bisvetno manj domačemu gospodarstvu..."

"Cestarji" zato ne morejo drugače, kot da zdaj ugotavljajo, da so smo nekdaj vsi skupaj v Sloveniji očitali zvezni vladi v Beogradu, da ima do cestne politike mačehovski odnos, zdaj pa so takšni očitki naslovljeni na slovensko vlado. Vendar tokrat ne gre samo za očitke, marveč za zahtevo, da slovenska vlada takoj (še preden bo gradbena sezona končana) poišče način za obnovitev obstoječe magistralne in regionalne (v planu opredeljene) mreže, pa čeprav na račun avtocest.

● A. Žalar

Ob sedanji "blokadni politiki" slovenske vlade do cestnega dinarja za magistralke in regionalke bi na Gorenjskem te ceste lahko le skromno preplastili v 200 letih... Po drugi strani pa se cestni denar na Gorenjskem celo nekako razmetava. Pred nedavnim je bil namreč obnovljen odstavni pas na cesti pred Bistrico pri Naklem, kjer pravzaprav nihče ne ve, zakaj, saj je malo pred tem res odsek, kjer bi morali "počasni pas" nujno obnoviti... Gorenjska iz bencinskega dinarja prispeva za ceste več kot le 10 odstotkov, kolikor je na tem območju magistralnih in regionalnih cest... "Sedanjo politiko slovenske vlade do tega problema bi lahko primerjali z obnašanjem kmeta, ki bi ob nekaj slabih letinah hitel kupovati nove traktorje in stroje, namesto da bi vzdreval stare in na ta način pričakal boljšo letino..." Morda pa nova slovenska vlada (po starem receptu) z namenjanjem denarja zgolj za novogradnje na cestah skuša "nahitro (politično) prepričati" o svoji uspešnosti...

Na srečo je vsaj na lokalnih cestah, za katere zdaj skrbijo občinske vlade na Gorenjskem, slika ugodnejša; posebno še v kranjski, škofjeloški in tržiški občini, kjer skrbno bedijo nad uresničevanjem letnega iz njim v zvezi tudi srednjeročnega plana. Takšnega, ugodnega petletnega obdobja na lokalnih cestah na Gorenjskem "cestarji" pravzaprav ne pomnijo. Nekaj težav, vendar glede na stanje razumljivih, imajo zadnje čase pri lokalnih cestah le v jeseniški in radovljiški občini...

V letošnjem planu najbolj nujnih del na Gorenjskem so naslednja: nadaljevanje obnove na odseku Dovje-Hrušica do preplastitve na Hrušici; začeti bi morali z urejanjem križišč na Jesenicah zaradi predvidenega prometa skozi predor; nadaljevati z deli na cesti Bled-Pristava in Obrne-Soteska; urediti vsaj del ceste Kropa-Radovljica; urediti priključek v Lescah na cesto za Bled; predvidena je bila modernizacija ceste Bohinjsko jezero-Savica; nujna je v tržiški občini ureditev ceste Križe-Tržič in v radovljiški Gorje-Krnica; veliko več bi morali narediti na cesti Tenetiše-Mlaka in na križišču v Škofji Loki; načrtovano je bilo nadaljevanje na cesti Britof-Hotemaže; lotiti bi se morali obnavljanja stare magistralne ceste Naklo-Černivec v Gobovcih na odseku 3,8 kilometra; urediti obe križišči za vstop na avtocesto na Kokrici; nadaljevati bi se morala dela v Selški dolini in izboljšati prometno varnost na cesti Žabnica-Škofja Loka. To je dobrih 40 kilometrov cest, opredeljenih v republiškem planu že ob koncu minulega leta...

Ostro Šešerkovo pismo ministru za turizem Ingu Pašu

Kaj bo z umetnim snegom v Kranjski gori

Kranjska gora, septembra - Podpredsednik slovenske vlade dr. Leo Šešerko je vsem vladnim resorjem in na kopico drugih naslovov poslal kopije pisma, ki ga je napisal slovenskemu ministru za turizem Ingu Pašu. V njem ostro protestira proti projektu umetnega zasneževanja v Kranjski gori, ki ga je Ingo Paš konec julija "obljubil" Kranjskogorcem, govorili so celo o možnosti olajšave pri plačevanju elektrike. Nesoglasje bo projekt verjetno ustavilo in nemara že zdaj lahko rečemo, da letos v Kranjski gori z umetnim snegom ne bo nič, smučali bodo le, če bo zapadel sneg.

Jeseniška občina (s Kranjsko goro) je že iz preteklosti znana po drznih, tudi nezakonitih posegih v prostor, uvodoma piše dr. Leo Šešerko in navaja, da so pozimi za planiško skakalnico pobrali sneg v zavarovanem delu Tamarja in oskrunili naravno okolje, aprila, v času gnezdenja vodnih ptic, so buldožirali na prodih Velike Pišnice, ogroženi pa so Zelenci, izvir Save Dolinke. Vzrok postaja jasen, piše Šešerko, za umetno zasneževanje smučišč so potrebne velike količine vode, zato sta potrebna vodna zbiralnika na območju Zelencev in v dolini Male Pišnice.

Uporaba snežnih topov in prepariranje snega s kemikalijami pri nas s predpisi ni urejeno. Po tujih izkušnjah je iz prostorninskega metra vode moč dobiti 2,5 metra snega, za kar je potrebnih 0,25 do 2,80 kilovatnih ur elektrike; za 30 centimetrov debelo snežno odejo je potrebnih približno sto litrov vode na površinski meter snega. Iz tega je razvidno, pravi Šešerko, da bo v Kranski gori problematična oskrba z vodo. Omenjena zbiralnika odklanja, sodi, da ni moč računati z zajemanjem vode iz Save, tudi z zbiralnimi na njenem desnem bregu ne, malo je tudi verjetno, da bi jo dobivali iz Rateč. Po njegovem je nedopustna olajšava pri elektriki, saj bi s tem nadaljevali s prakso stare vlade, ki je podpirala ekološko nepreverjene investicije.

Skratka, Šešerko sodi, da bi morali projekt, ki predvideva 400 snežnih topov temeljito preštudirati, zlasti glede njegovega vpliva na okolje in napraviti tudi rentabilnostni račun.

Ob koncu pa piše, da je Kranjska gora doma in po svetu dovolj uveljavljeno smučarsko središče ob ugodnih snežnih zimah, necelovit poseg v prostor pa bi imel hude posledice za nje poletni turizem (iznakaženost krajine). Sodi, da bi bilo pametneje združiti visokogorski bovški zimski turizem in nižinski kranjskogorski, za kar naj bi usposobili prometno povezavo, ki bi najmanj prizadela okolje, s čimer bi Gornje Posočje povezali z Gorenjsko. Predlaga tudi odprt prehod za smučarje z našega na italijanski del Kanina.

● M. V.

SVET KRANJSKIH SINDIKATOV
PRAVNA SLUŽBA

OBVESTILO

Pravna služba pri Svetu kranjskih sindikatov obvešča, da od 15. 9. 1990 dalje po sklepu skupščine sveta ne bo več zagotavljala brezplačne pravne pomoči (nasveti, vloge, zastopanje pred sodiščem) vsem delavcem v občini Kranj. Pravico do brezplačne sindikalne pravne pomoči imajo le:

1. člani sindikatov podjetij in ustanov, povezanih v Svet kranjskih sindikatov,
2. individualni člani Sveta kranjskih sindikatov,
3. upokojenci in brezposelni delavci.

Delavcem iz prve točke se usluge pravne pomoči zagotavljajo na podlagi napotnice predsednika sindikata ali drugega pooblaščenega sindikalnega zaupnika v podjetju oziroma ustanovi. Delavcem, ki niso člani sindikata oziroma njihov sindikat ni povezan v Svet kranjskih sindikatov, se usluge pravne pomoči nudijo le v okviru možnosti in proti plačilu po odvetniških tarifah.

Vodja pravne službe:
MATO GOSTIŠA

Gorenjski turistični delavci so se zbrali v Železnikih

Turizem potrebuje tudi turistična društva

Turistična društva so bila v preteklosti motor našega turizma, zato je nanje še kako potrebno računati tudi v prihodnosti.

Železniki, 15. septembra - "Turistična društvena organizacija je in ostaja samostojna društvena organizacija in ne politična stranka. Njena osnovna naloga je dati prispevek razvoju turizma in zato učinkovito reševanje vsega, kar služi turizmu in s tem gospodarskemu napredku Gorenjske in Slovenije. Vsakoletno srečanje turističnih delavcev Gorenjske je javna pohvala in zahvala vsem, ki so v preteklem letu največ prispevali k doseženemu uspehu v turističnem gospodarstvu. Je pa tudi dogovor za delo v prihodnje, ki je vse težje in odgovornejše," je več kot dvesto turističnih delavcev na sobotnem srečanju v Železnikih nagovoril Andrej Babič, predsednik Gorenjske turistične zveze.

Srečanje turističnih delavcev Gorenjske, ki ga je letos pripravila Gorenjska turistična zveza v sodelovanju z Občinsko turistično zvezo Škofja Loka se je začelo zgodaj popoldne, ko so si obiskovalci ogledali zanimivosti Železnikov. Osrednji del srečanja pa je bila slovesnost, ki sta se je udeležila tudi predsednik Turistične zveze Slovenije Marjan Rožič in minister za turizem in gostinstvo Ingo Paš.

"Gorenjska v naši republiki prednjači v razvitosti in kvaliteti dela turističnih društev. To pa je predvsem zasluga uspešnega dela več sto turističnih delavcev. Dejavnost turističnih društev na Gorenjskem postaja vse bolj kvalitetna, strokovno utemeljena in ima ne le razumevanje, temveč polno podporo turističnega gospodarstva, občinskih organov, nosilcev zasebne pobude in vseh, ki snujejo turistično in gostinsko ponudbo. Prav sodelovanje v turizmu pa je pogoj za to, za kar se zavzemamo - hitrejši napredek. Pri tem so pomembni zlasti ekonomski učinki, ki jih lahko dosežemo s širitvijo ponudbe, zagotavljanjem večje kakovosti, ekološke varnosti, ustvarjanjem civilizirane gostoljubja, stabilnostjo cen, urejenim okoljem in seveda zagotavljanjem večje politične varnosti. Vse to pa lahko omogočijo in zagotovijo ljudje z razvito zavestjo, znanjem, strokovnostjo in materialno spodbujeni," je poudaril **Marjan Rožič.**

Ingo Paš, republiški minister za turizem in gostinstvo je povedal, da je v letošnjem letu v Sloveniji 5 odstotkov manj nočitev, kot jih je bilo lani, da pa je v Jugoslaviji skupni zaslužek od turizma skoraj 50 odstotkov večji od lanskega. To pa gre zlasti na račun končane "črne" menjave denarja in dražjih cen. Ko je govoril o turistični taksi, ki je še kako pomembna za delo turističnih društev, pa je dejal: "Osemdeset odstotkov denarja od turistične takse je namenjenih za društva, izključno za promotivno dejavnost. V prihodnje bomo skušali zaostriti nadzor nad namensko uporabo te takse, ki se na občinskih ravneh dostikrat porablja za druge namene, ki so sicer v zvezi s turizmom, npr. urejanje komunalnih zadev, cest,... vendar sodim, da so za te namene druga sredstva in da naj bo turistična taksa namenjena za promotivno dejavnost." Ingo Paš je na srečanju poudaril tudi veliko vlogo turističnih društev v razvoju turizma pri nas in dejal: "Turistična društva so bila motor našega turizma v preteklosti in računam, da bodo to tudi v prihodnosti. Zato tudi sam poudarjam svoj velik interes za uspešno delo društev."

● V. Stanovnik, slike: J. Cigler

"Očitno je, da turizem zahteva visoko stopnjo strokovnosti, profesionalnosti, znanja, moderne organizacije in marketinga. Toda ta pot ne izključuje, temveč predpostavlja in narekuje tudi ljubiteljsko, neprofesionalno delo, ki pa ni odveč, temveč rastoča potreba. Zato je potrebno aktivno razmerje med ljubiteljsko in profesionalno dejavnostjo in tako ljubiteljstvo ni sinonim za nestrokovnost, saj je strokovnost vtkana tudi v ljubiteljstvo. Naša turistična organizacija ni presežena in za staro šaro, temveč potreba današnjega in jutrišnjega dne. V njej se opravljajo pomembne gospodarske naloge: kulturna dejavnost, informativna in druge," pravi Marjan Rožič.

Marica Albreht, učiteljica klekljanja, TD Žiri: »Delam v osnovni šoli, kjer otroke učim klekljanja. Trenutno jih je v skupini 98. To je prostovoljna dejavnost, toda obisk je kljub temu skoraj sto odstoten. Naša velika želja pa je povezati starejše ljudi z otroki, s čimer želimo obuditi in ohraniti stare običaje. Vesela sem, da se turistični delavci srečamo vsako leto, toda tokrat je bil program odločno predolg; spominja me na stare proslave izpred 30 let.«

Marinka Štirn, TD Šenčur: »V okviru našega turističnega društva se predvsem ukvarjam z urejenostjo okolja - poskrbimo, da je povsod dovolj rož, sadimo jih in negujemo. V kraju bi si želela več kulturnega življenja, pa kakšen gostinski lokal bi potrebovali. Program na današnji prireditvi mi je všeč, le pri organizaciji škriplje - premalo prostora je.«

Štefan Ažbe, TD Javorje: »Naše turistično društvo se ukvarja z mnogimi aktivnostmi. Letos smo organizirali srečanje z izseljenci, spodbujamo urejevanje kraja in se veliko ukvarjamo z mladino. Ta je za delo v TD zelo navdušena, saj imamo kar 140 mladih članov. Zelo pomembno se mi zdi, da se turistični delavci, predvsem amaterji srečujemo med seboj, le današnji program mi zaradi predolgih govorov ni bil všeč.«

M. Ahačič

Jutri seja tržiške skupščine

Tržič, septembra - Vsi trije zbori tržiške občinske skupščine se bodo jutri, v sredo, 19. septembra, sestali na svoji 6. seji. Na dnevnem redu imajo informacijo o gospodarskih gibanjih tržiškega gospodarstva za prvo polletje letošnjega leta, razpravljali bodo o predlogu ukrepov na področju zaposlovanja, o razveljavitvi Odloka o ustanovitvi Pokrajinskega odbora za Gorenjsko in Družbenega dogovora o določitvi nalog in interesov splošne ljudske obrambe in družbene samozaščite. Tokrat bodo odborniki imenovali delegata v svet poslušalcev in gledalcev RTV Slovenija, izvolili predsednika sveta za preventivo in vzgojo v cestnem prometu ter komisijo za preimenovanje uličnega sistema v občini Tržič. Strokovne službe so odbornikom pripravile tudi pregled planiranih investicij v letu 1990 in planiranih sredstev za dejavnosti v KS, seznanjeni pa bodo tudi z novimi gradnjami oziroma uporabo prostora bivših vojaških objektov v Križah. Komisija za ugotovitev pravilnosti dosedanjih postopkov za ureditev platoja na mejnem prehodu Ljubelj ter ustreznosti pogodbe med IS SO Tržič, Histrio Umag in TGT Tžič bo dala poročilo o svojem delu. Na seji skupščine bodo dani tudi odgovori na delegatska vprašanja okrog peskokopa nad Bistrico, o preselitvi težkih tovornjakov Komunalnega podjetja Tržič na Mlako, gradnji mrliških vežic v Križah, o izselitvi obrata Peko - PUR iz mestnega jedra, o kaznovanju prepovedanih parkiranj na Trgu svobode, o sofinanciranju obnov objektov in naprav skupne rabe v krajevnih skupnostih, dobili pa bodo tudi odgovor na vprašanje Zelenih Tržiča, kako in kdo daje soglasja za odpiranje novih trgovin v Tržiču. ● D. D.

Kranjski sindikati o podjetniških kolektivnih pogodbah

Kranj, 18. septembra - Svet spomladi ustanovljenih kranjskih sindikatov se bo jutri, 19. septembra, ob 12. uri, sestal že na drugi skupščini. Tokrat obravnavajo statut sveta, pripravljajo akcijski program za organiziranje mreže sindikalnih zaupnikov, dali pa bodo tudi pobudo za začetek sklepanja podjetniških kolektivnih pogodb.

V Radovljici zbor socialistov

Radovljica, 18. septembra - Iniciativni odbor za ustanovitev občinskega odbora Socialistične stranke v Radovljici vabi na zbor članov in simpatizerjev, ki bo v petek, 21. septembra, ob 18. uri v dvorani knjižnice Antona Tomaža Linharta v Radovljici. Izvolili bodo vodstvo odbora, sprejeli program, o nalogah stranke pa se bodo pogovarjali s predsednikom Socialistične stranke Slovenije Viktorjem Žakljem. ● J. K.

Slavnostna seja na Kokrici - V krajevni skupnosti Kokrica so ob koncu minulega tedna proslavili letošnji krajevni praznik, ki ga praznujejo v spomin na Franca Mačka - naprednega delavca in komunista, organizatorja vstaje v kranjski občini, ko je 1. avgusta 1941 na Kokrici ustanovil odbor OF. Danes je v krajevni skupnosti Kokrica, ki združuje tudi sosednja naselja nekaj nad 2000 prebivalcev. V tem srednjeročnem obdobju so v krajevni skupnosti uresničili nekatere pomembne komunalne naloge in uspešno reševali razne probleme. Med zadnjimi uspehi je tudi otvoritev nanovo zgrajene brunarice Turističnega društva ob Čukovem bajerju. Praznik so letos proslavili s slavnostno sejo sveta KS, ki je bila v soboto dopoldne. Borci Kokrice, Britofa in Vodovodnega stolpa so imeli pri domu strelsko tekmovanje, v nedeljo pa so gasilci organizirali ob Čukovem bajerju tekmovanje za Snedicev memorial. Na sliki: slavnostna seja sveta KS. - A. Ž.

Plaketa Živilom

20-letnica potrošniškega centra

Kranj - V Potrošniškem centru Šorlijevo naselje v krajevni skupnosti Vodovodni stolp v Kranju bodo konec tega tedna proslavili 20-letnico delovanja tega centra. Zaradi izredno dobrega sodelovanja potrošniškega sveta oziroma krajevne skupnosti s tem centrom pa bo krajevna skupnost 21. septembra ob 16. uri na platoju centra pripravila tudi manjši kulturni program. Nastopila bosta Vokalni kvintet Rožmarin in citraš Marjan Beton, ki se bosta tokrat krajanom Šorlijevega naselja prvič predstavila. Krajevna skupnost pa bo ob tej priložnosti podelila tudi več priznanj. Plaketo KS bodo podelili Živilini Maloprodaji-Marketu, pisna priznanja poslovodkinji Marketa v centru, poslovalnici Mesoizdelki Škofja Loka, priznanja pa salonu Brivsko-frizerskega podjetja in bifeju Gostinstvo Živila.

Z različnimi akcijskimi prodajami in posebnostmi pa bodo 20-letnico PC v Šorlijevem naselju proslavili tudi posamezni lokali. Tako ima Market že vsak petek akcijske prodaje za mesne izdelke, sir, čokolado, Fructalove izdelke, za sadje in zelenjavo. V petek bodo pripravili tudi degustacijo točenega piva in nagrajenih vin na Vinskem sejmu v Ljubljani. Na oddelku kozmetike bo svetovalec Zlatoroga, Ribarnica Delfin pa bo pekla ribe in klobase. Pripravili pa bodo tudi nagradno anketo in 20 lepih nagrad. Poslovalnica Mesoizdelki bo 20. in 21. septembra prodajala po nižjih cenah sveže meso iz uvoza in nekatere mesne izdelke. Brivsko-frizersko podjetje bo 20. septembra za 10 odstotkov znižalo cene frizerskih storitev v salonu, bife Gostinstvo Živila pa bo 21. septembra popoldne brezplačno postregel s kavo in poskrbel od 17. ure naprej za glasbo za ples. V petek se torej v Šorlijevem naselju krajevne skupnosti Vodovodni stolp obeta zares praznično razpoloženje. ● A. Ž.

Priznanja ob krajevnem prazniku - S slavnostno sejo sveta krajevne skupnosti, ki je bila v soboto zvečer v Zadružnem domu, se je v krajevni skupnosti Visoko v kranjski občini začelo enotedensko praznovanje krajevnega praznika. Uresničevanje programa in naloge v prihodnje je na seji orisal predsednik sveta KS Rajko Bakovnik, nato pa so podelili letošnja priznanja krajevne skupnosti. Plaketo krajevne skupnosti so podelili Andreju Lapanji, predsedniku sveta KS v mandatu pred volitvami, priznanja KS pa odboru za obnovo vaške cerkve in članoma TVD Partizan Tonetu Sušniku in Franciju Kozelju. V nedeljo je bil v Športnem parku množni tek, med tednom pa gasilci pripravljajo mokro gasilsko vajo (20.) in gasilski napad na garderobe (21.). Praznovanje bodo zaključili konec tedna, ko se bo v soboto začel teniški turnir, v nedeljo pa bodo v Športnem parku odprli večnamensko asfaltirano igrišče, po finalu teniškega turnirja pa bo družabno srečanje. Na sliki: cerkev na Visokem je posebnem gradbenemu odboru uspelo obnoviti s pomočjo krajanov. - A. Ž.

Krajevna skupnost Podljubelj

Za televizijo je zdaj na vrsti telefonija

Na zboru krajanov v soboto zvečer v krajevni skupnosti Podljubelj v tržiški občini, kjer so obravnavali statutarni sklep o organiziranosti krajevnih skupnosti v občini do sprejetja nove ustave, so se tudi dogovorili, da bodo s skupnimi močmi zdaj zastavili izgradnjo telefonije.

Podljubelj, 17. septembra - Pravzaprav je bil sobotni zbor krajanov hkrati tudi priložnost za ugotovitev, da so letošnji krajevni praznik pred dnevi proslavili le z nekaterimi športnimi prireditvami. Razlogov, kot so letos ocenjevali v vodstvu krajevne skupnosti, za kakšno večje praznovanje v teh dneh ni, saj jih čaka velika telefonska akcija, ki bi jo radi zaključili še do konca tega leta. Takrat pa bo tudi priložnost za proslavljanje.

Ko so lani oziroma predlanskim v krajevni skupnosti Podljubelj krajani s pomočjo občine oziroma pogodbe s takratno RTV Ljubljana gradili tri televizijske pretvornike, da so potem lahko dobili v dolini tri televizijske programe, se je že proti koncu akcije vse bolj kazala nova, nič manj zahtevna. Krajevna skupnost Podljubelj je z okrog 600 prebivalci v deset kilometrov dolgi dolini med večjimi v občini. Vendar pa s telefoni niso najbolje pokriti; v krajevni skupnosti ugotavljajo, da imajo namreč le 60 priključkov.

"Zato smo se po končani "televizijski akciji" po predhodnem sporazumu z občino in Podjetjem za PTT promet Kranj lani jeseni takoj lotili priprav na telefonijo," je pred dnevi pripovedoval predsednik sveta krajevne skupnosti **Jože Hladnik,** ki se mu bo čez kakšen mesec iztekel štiriletni predsedniški mandat. **"Zima nam je bila potem tako naklonjena, da smo do spomladi z udarniškim delom zgradili temelje in hkrati pripravili prostor za novo centralo s 160 priključki. Spomladi je bila centrala že montirana. Če ne bi po volitvah v občini potem prišlo do krajšega zastoja, bi bili danes najbrž že sredi akcije. Tako pa se del za položitev primarnega in sekundarnega kabla lotevamo prav zdaj."**

Medtem ko so proti Matizovcu (Kofce) pri Blejcu konec tedna že kopali jame za nove telefonske drogove, in bo na odsekih, kjer bo mogoč ročen izkop v kratkem stekla skupna akcija krajanov, pa jih prav v Podljubelju, ob cesti, čaka nekaj kritičnih odsekov. Prostora za vkop kabla je ponekod zaradi vodovoda, elektrike in odvodnjavanja meteornih voda zelo malo. Vendar so v vodstvu krajevne skupnosti oziroma gradbenem odboru, ki ga vodi **Dušan Koprivnik**, odločeni, da letos izpolnijo pogodbo oziroma dogovor med krajevno skupnostjo in krajani (naročniki telefonov), da bo akcija končana še letos. V Podjetju za PTT promet Kranj pa tudi ocenjujejo, da bi celotna akcija lahko bila končana v dobrem poldrugem mesecu, da bi potem 90 do 100 novim telefonskim naročnikom zazvonili telefoni.

Jože Hladnik

Matizovčevi so tudi to soboto pri Beljcu kopali jame za telefonske drogove. Franc Meglič (na sliki) jih je do dopoldneva že skopal osem, pomagala pa sta mu tudi Zdenka in Riko. Tako je bilo potem v soboto od 46 jam za drogove skopanih že več kot dvajset...

"Mislim, da nam bo uspelo," pravi **Jože Hladnik. "Saj ne bo prvič, da bomo vsi skupaj prijeli za lopate; tokrat tako tisti, ki bodo dobili telefone, kot tisti, ki jih že imamo. Sicer pa se že zdaj v krajevni skupnosti kaže nova naloga. Imamo okrog 17 kilometrov krajevnih makadamskih cest in približno dva kilometra makadama na lokalni cesti. Vzdrževanje krajevnih cest nam dela veliko težav, saj nam jih razkoplje vsako malo večje deževje. Zato bo najbrž ena od prednostnih nalog v prihodnjem obdobju prav ureditev cest."**

Še posebej pa je Jože pred dnevi med obiskom v krajevni skupnosti pohvalil posamezna društva v krajevni skupnosti (Turistično, Gasilsko, sekcijo TVD Partizan, KUD, RK...). Velika opora in pomoč pri različnih prireditvah v krajevni skupnosti pa je šola, kjer imajo trenutno prostorske težave pri pouku telesne vzgoje. Posebno pohvalo pa zaslužijo skrbniki treh planšarij (Korošica, Kofce in Šija) ter planinskih postojank na Kofcah in Kalu. ● **A. Žalar**

Praznično tudi v Lomu - Krajevni praznik so v nedeljo proslavili tudi v Lomu v tržiški občini. Letošnje praznovanje je sicer bolj delovno, saj prav v teh dneh potekajo glavna dela pri ureditvi ceste od cerkve do konca vasi. V nedeljo pa je dopoldne Športno društvo Lom pri Domu družbenih organizacij pripravilo strelsko tekmovanje (na sliki). Popoldne so se najprej srečali s pokrovitelji KS in šole ter s predstavniki pobratene KS Planina pri Rakeku, po nastopu folklore in harmonikarjev pa je bila veselica. Igral je Tržiški ansambel, Ivanka in Blaž Kavčič ter Marija Soklič pa so pripravili okusen srnjakov golaž. Predsednik sveta KS Franc Lovrenčak je povedal, da bodo izkupiček od nedeljske veselice namenili za obnovo poda v Domu družbenih organizacij. - A. Ž.

Zanimivi izleti

Kranj - Društvo upokojencev v Kranju za svoje in druge člane v začetku in v drugi polovici oktobra pripravlja dva zanimiva izleta. Prvi bo 9. oktobra z odhodom ob 7. uri izpred kina Center v Kranju. Udeleženci izleta si bodo ogledali Bolnico Franjo, italijansko Gorico in Ajdovščino. V italijanski Gorici bo tudi daljši postanek za nakupe, pri vračanju pa se bodo ustavili tudi v Kostanjevici in si ogledali grobnice Burbonov, imeli nato večerjo v Ajdovščini in nato še krajši ogled dvorca Zemono.

Drugi izlet pa bo 23. oktobra na Vilenico in Kras. Po odhodu ob 7.30 izpred kina Center v Kranju bodo najprej obiskali kraško jamo Vilenica in se nato ustavili v pršutarni v Lokvah. Obiskali bodo tudi Sežano in Štanjel (slikarska galerija na gradu, kraška kmečka hiša in eksotični vrt nekdanjega posestnika gradu). Kosilo bo v kmečkem turizmu v Vipavi, ogledali pa si bodo tudi izvir Vipave.

Planinska sekcija pri Društvu upokojencev Kranj pa vabi vse ljubitelje gora, da se udeležijo izleta na Dolge Njive na nadmorski višini 1900 metrov. Izlet bo že ta teden v četrtek, 20. septembra, z odhodom ob 6.25 izpred avtobusne postaje v Kranju. Hoje bo približno 5 ur, zato organizatorji priporočajo palico za "pomoč" pri hoji in v nahrbtniku hrano in pijačo, ker tega na Dolgih Njivah ni moč dobiti. Pohod na Dolge Njive bosta vodila Metka Šparovec in Srečo Mesarič. ● (až)

kmetijski stroji BIDER
● NAJNATANČNEJŠI TROSILNIKI SILAŽE ZA STOLPNE SILOSE Z MOTORJEM IN VGRAJENIM MEHANSKIM PROGRAMATORJEM
● TELESKOPSKI TROSILNIKI SENA
● MEŠALCI ZA GNOJEVKO Z DOZATORJEM ZRAKA
Telefon: 063/831-415

mazda BELJAK - JUG PRED KGM (COOP)
KLEINBERGER Tel.: 9943-4242-31500
SERVIS ● NADOMESTNI DELI ● DODATNA OPREMA
VELIKA IZBIRA NOVIH IN RABLJENIH VOZIL
TAKOJŠNJA DOBAVA!
UGODNE EKSPORTNE CENE PRI 121, 323, 626

2 trgovini na enem mestu sredi Tržiča
ČIPKA ◆ JOKER
Trg svobode 20, tel.: 50-534
vse za šivanje
spodnje perilo za vso družino
otroške trenirke, puloverji
ZA JESEN IN ZIMO:
modni jeans, bunde, trenirke
puloverji za vso družino
modna ženska krila, bluze, jakne, kostimi, usnjene torbice
VSE ZA VSAKOGAR — UGODNE CENE

20 x vespa
18 x AX
18 x BX
1. ŽREBANJE 7. 10. 90
Jesenski 3x3

Subkultura v precepu pastoralne enakosti?

BO DRUGAČNOST ZDAJ NEZAŽELENA?

Ljubljana - Ob prireditvi Novi rock je Radio Študent organiziral tudi simpozij na temo subkulture danes. Ob ne ravno množični udeležbi tako uvodničarjev kot poslušalcev pa je bilo vendarle slišati kopico zanimivih razmišljanj na temo kulturne različnosti in kako je ta povšeči trenutni kulturni ideologiji.

Razgovoru v majčkenem prostoru Križank bi le stežka rekli simpozij, že zato, ker je uvodne referate pripravila le polovica (dva) od predvidenih uvajalcev v razgovor: Nick Jeffs in Nerina Kocjančič. Manjkala sta Rastko Močnik in Marko Hren. Toda razgovor o stanju subkulture ali bolje rečeno - kako obdržati pri življenju manjšinjsko kulturo se je kljub temu odvijal. Tako kot se odvijal in oddivjal mimo tudi letošnji novi rock, pojavna oblika neke subkulture, in pustil, da bodo o tem razmišljali in teoretizirali vsi tisti, ki o tem kaj vedo, in tudi tisti, ki o tem kaj manj vedo. To sicer še ne bo naredilo kakšne posebne škode enostavni človeški potrebi po različnosti; huje namreč postane takrat, kadar se nekateri, ki o stvari kaj manj vedo, pa imajo oblastno moč, lotevajo spreminjanja, premikanja, brisanja časa in prostora, skratka krojenja tokov v kulturi in tudi v tako imenovani subkulturi.

Prav tega disciplíniranja, lahko pa bi seveda izbrali tudi kak drug izraz za označitev poskusa prepovedi nekaterih dejavnosti, pa se zadnje čase sliši kar nekaj. Še vedno se niso polegla razburjenja in polemike ob (začasni) ukinitvi bolšjega trga v Ljubljani, ki za nekatere pomeni poseg regresije v sejmarsko prireditev, ki je bila tako kot podobni sejmi v preteklih stoletjih vedno na prostoru okoli slovenskih cerkva, ko je na dnevnem redu ljubljanski K 4. Zdaj že znamenita ljubljanska scena subkulture K 4 ima namreč to smolo, da je bila stavba nekdaj cerkvena last, pa je zato kot vse, kar zadeva vračanje lastnine nekdanjim lastnikom, pod udarom zapiranja ali vsaj razglašanja moratorija. Seveda ni nujno, da se zaradi problema prostora znameniti ljubljanski altersceni nadene nagobčnik, končno K 4 lahko obstaja tuji kje drugje, ne ravno na Kersnikovi. Prav od tega, ali se bo ljubljanska ali katerakoli druga alternativa pustila uokviriti na novo začrtanim populističnim okvirom kulture, je odvisno ali bomo v Evropo 92 korakali v stilu evropeizacije 19. stoletja ali pa s časovno ustreznejšim predznakom. Poskusi, da bi iz urbanih sredin izginevali "neustrezni" izrazi subkulturnega dogajanja so zdaj že očitni. Izginevanje razlik med mestom in vasjo je bilo pred desetletji značilno za prizadevanja nekdanje zdaj tako očrnjene sovjetske politike, primere takšnih poskusov, kot je menil v razgovoru Braco Rotar, pa bi v zgodovini še našli.

Novorockovski koncert. Foto: Jure Cigler

Toda predvidevati, da se bo zaradi poskusov, da bi nekemu mestu odvzeli nekatere mestne atrakcije, ki jih nekatera subkulturna pojavnost vsekakor predstavlja, in bo potem lahko prevladala recimo čitalniška kultura, je na prelomu v 21. stoletje prav gotovo težko pričakovati. Alterantivni pojavi v kulturnem dogajanju nekega mesta ali še širše vzeto, niso pojavi, ki bi jih z radiranjem bilo mogoče učinkovito spreminjati. Alterantiva, če seveda gre za alterantivo, pač vedno ohranja svoje motivacijsko jedro, ki po mnenju Igorja Vidmarja, producira nove pojavne oblike. Koliko gre pri tem za krizo alternative, je seveda drugo vprašanje, toda za preživetje manjšinjskih kultur gre zdaj prav gotovo; v vseh teh znakih lahko prepoznavamo simptome nove kulturne ideologije, nenaklonjene vsemu različnemu. Toda ne glede na to, ni mogoče zanikati novega zagona, novega integriranja ljubljanskih subkulturnih institucij, ki so našle novo mesto za svoje delovanje - v nekdanji vojašnici na Metelkovi. Natančneje - prizadevajo si dobiti ta prostor, ki je postal tako kot Roška cesta znan v vročem dogajanju slovenske pomladi leta 1988. ● **Lea Mencinger**

130-letnica Wolfovega rojstva

HUGO WOLF IN SLOVENCI

Ljubljana - Jutri, v sredo, bo v Cankarjevem domu koncert samospevov Huga Wolfa, na katerem bosta nastopila mezzosopranistka Marjana Lipovšek in pianist Gerard Wyss.

Z recitalom samospevov skladatelja Huga Wolfa v izvedbi najslavnejše slovenske glasbene umetnice Marjane Lipovšek, se proslavljanje obletnice skladatelja Wolfa v tem letu bliža vrhuncu. Z vrsto prireditev v tem letu smo imeli Slovenci priložnost, da se globlje in temeljiteje seznanimo s skladateljem, ki brez dvoma v vokalni glasbi sodi v sam vrh. Skladatelj Hugo Wolf, rojen 1860 v Slovenj Gradcu, je bil genialen in z eruptivno ustvarjalno močjo nadarjen mojster poznoromantičnega samospeva. Napisal je več kot 300 samospevov, ki so izšli v zbirkah Goethejeve pesmi, Morikejeve pesmi, Eichendorffove pesmi, Španska pesmarica, Italijanska pesmarica in več manjših zvezkov. Poleg tega je ustvaril še več zborovskih del, skladb za klavir, orkester, opero Corregidor in pesmi z orkestralno spremljavo.

Gostovanje znamenitega zborovodje

ERIC ERICSON V KRANJU

Kranj - Z izbranim koncertnim sporedom se bo v nedeljo, 23. septembra, v Kranju predstavil Akademski pevski zbor France Prešeren Kranj. Pevce bo vodil dirigent Eric Ericson iz Stockholma, brez dvoma vodilna osebnost zborovske glasbe v svetu. Koncerta s švedskim gostom bosta še v Velenju in v Ljubljani.

Gostovanje znamenitega dirigenta v Sloveniji organizirata Zveza kulturnih organizacij Slovenije in Slovenska pevska zveza. Srečanje pa ni zamišljeno le kot koncertni dogodek, pač pa tudi kot priložnost za izpopolnjevanje znanja številnih slovenskih zborovodij. Študij koncertnega programa bo namreč potekal v obliki javnih vaj, ki jih bo dirigent Ericson sproti komentiral in pojasnjeval. Pripravil bo tudi več predavanj s področja metodike zborovstva in predstavil švedsko zborovsko tradicijo v okviru zborovske ustvarjalnosti 20. stoletja. V okviru 24. zborovodskega seminarja bo tudi več pogovorov in okroglih miz o problematiki uveljavljanja in razvijanja zborovske glasbe.oEric Ericson je slovito ime evropske zborovske poustvarjalnosti. Vodil je znani moški zbor Orphei Drängar v Uppsali, kar tridset let pa je dirigiral Zboru švedskega radia. Ima najobsežnejšo zborovsko diskografijo z antologijskimi posnetki najpomembnejših vokalnih partitur preteklosti in sedanjosti. Številne nove zborovske skladbe so nastale na njegovo pobudo, večino tega je tudi prvič izvedel. Na stockholmski glasbeni akademiji je več let predaval dirigiranje in zborovstvo ter vzgojil vrsto uspešnih nadaljevalcev razvite švedske zborovske tradicije. Zdaj se posveča predvsem seminarskemu delu na tečajih in simpozijih ter gostuje pri številnih najuglednejših zborih po vsem svetu. Eric Ericson je tudi častni predsednik mednarodne zborovske federacije IFCM. ● **L. M.**

Naslednji teden v Cankarjevem domu

RAZSTAVA OXFORD V LJUBLJANI

Ljubljana - V ponedeljek, 24. septembra, bodo v sprejemni dvorani Cankarjevega doma odprli nadvse zanimivo knjižno razstavo, ki jo organizirata Cankarjeva založba v Ljubljani in Oxford University Press.

Več kot 2000 knjig s področja humanističnih, naravoslovnih in tehničnih ved, med njimi ne bo manjkalo znanih oxforskih slovarjev in priročnikov za učenje tujih jezikov, bo od ponedeljka pa do sobote, 29. septembra, ne le na ogled, pač pa tudi v prodaji z desetodstotnim popustom; nekatere knjige pa si bo mogoče tudi izposoditi na akademski ogled.

Sodelovanje Cankarjeve založbe s najstarejšo založbo na svetu, prvo knjigo je ta angleška založba natisnila že leta 1478, traja že dlje časa. Plod tega sodelovanja je tudi specializirana knjigarna Center Oxford v Ljubljani, ki ima na voljo knjige za poučevanje tujih jezikov, pa ne le angleščine, pač pa tudi nemščine, francoščine, španščine in italijanščine. Knjigarna pa je tudi prostor za občasne tematske razstave knjig, tečaje, razgovore z mentorji in podobno.

Razstavo v Cankarjevem domu bo spremljalo tudi več prireditev, kot so seminarji, predstavitve posameznih izdaj, predstavitev poučevanja jezikov z video metodami in podobno.

NOVA RAZSTAVA V GALERIJI AVSENIK

Begunje - Galerija Avsenik je svoje prostore tokrat namenila svojim najmlajšim obiskovalcem. Na ogled je razstava Slovenske knjižne ilustracije, ki bo k ogledu pritegnila poleg najmlajših tudi starše. Še posebej zato, ker so razstavo s svojimi izdelki popestrili otroci iz vrtca v Begunjah.

Vsak četrtek ob 16. uri bo v galerijskih prostorih znani planinec Jaka Čop pripovedoval pravljico o Triglavskem Zlatorogu, pri tem pa bo pokazal celo vrsto zanimivih diapozitivov. Na željo šolskih ali drugih skupin pa bodo prikaz diapozitivov in srečanje z Jako Čopom organizirali tudi kak drug dan. Razstava bo odprta do začetka oktobra.

INTART 90

Celovec - Na likovni prireditvi INTART 90, ki so jo konec minulega tedna odprli v Celovcu, se z likovnimi deli predstavlja devet uveljavljenih slovenskih likovnikov. Za letošnjo razstavo, ki jo organizira Zveza društev slovenskih likovnih umetnikov so bili izbrani: Zvest Apollonio, Silvester Komel in Henrik Marchel, kiparji Dragica Čadež, Janez Lenassi in Dušan Tršar ter grafiki Črtomir Frelih, Janez Matelič in Gorazd Šefran. Razstavo so odprli v navzočnosti predstavnikov treh sosednjih dežel.

KULTURNI KOLEDAR

KRANJ - V galeriji Prešernove hiše je na ogled razstava del avstrijskega slikarja ***Joea Sagbergerja.*** V Mestni hiši pa je do konca tega meseca na ogled razstava ***Kranj, kakršnega ni več.***
BLED - V Festivalni dvorani bo jutri, v sredo, ob 21. uri nastopila ***Folklorna skupina Sava Kranj.***
BEGUNJE - V galeriji Avsenik je na ogled razstava ***Slovenske knjižne ilustracije.***
RADOVLJICA - Jutri, v sredo, ob 19. uri bo Moški pevski zbor KUD Stane Žagar - Plamen Kropa s ***koncertom*** zimzelenih narodnih pesmi Pod rožnato planino nastopil v Psihiatrični bolnišnici Begunje.
V prostorih Ljubljanske banke razstavlja slike ***Jože Horvat.***
TRŽIČ - V Foto galeriji Slovenija razstavlja fotografije aktov ***Boštjan Gunčar*** iz Kranja. V Kurnikovi hiši razstavlja slikar ***Uroš Žitnik.***
KRANJ - Vpis otrok v glasbeni semester Centra za estetsko vzgojo pri ZKO Kranj bo v sredo, 19. septembra, ob 17. uri v gradu Kieselstein.
LJUBLJANA - Jutri, v sredo, ob 20. bo v Gallusovi dvorani Cankarjevega doma zaključni koncert ob letu praznovanja 130. obletnice rojstva ***Huga Wolfa*** in otvoritveni koncert sezone 90/91. V koncertnem večeru samospevov Huga Wolfa bosta nastopila mezzosopranistka ***Marjana Lipovšek*** in pianist Gerard Wyss.

Foto galerija Slovenija

FOTOGRAFIJE BOŠTJANA GUNČARJA

Tržič - Te dni v tržiški Fotogaleriji Slovenija na Partizanski cesti 6 razstavlja kranjski fotograf Boštjan Gunčar, član fotoskupine Ime Kranj. S fotografijo se ukvarja od leta 1983; samostojno je razstavljal v Kranju, Tržiču, Železnikih in Ljubljani. Skupinsko pa po vsej Jugoslaviji in v tujini.

Boštjan Gunčar je fotograf, ki je poglavitni delež svoje likovne ustvarjalnosti posvetil motivom akta. Razstavljene fotografije predstavljajo žensko telo vključeno v naravno okolje. Gunčar želi z njimi pokazati svoj odnos do narave in ženske kot njene bistvene sestavine za njegov čustveni svet. Zaradi dokaj neobičajne in nenavadne tehnične obdelave fotografij le-te na opazovalca delujejo skrivnostno, skorajda čarobno. Njihova likovna kvaliteta pa izpričuje avtorjevo fotografsko zrelost.

Zgodovina akta je pravzaprav zgodovina razmerja človeka do človeka ali natančneje - razmerje človeka do samega sebe, do osnovnega medija svojega življenja - do telesa. Povezovanje motiva akta z značajem likovnega umetnika je nujno treba poudariti, da akt pravilno spoznamo v njegovem pravem smislu. Posamezni likovni ustvarjalci, tudi fotografi, izbirajo akt kot motiv, vendar ne, da bi ga imeli za običajno ilustracijo, marveč, da bi v njem našli inspiracijo za vse tiste elemente likovnega besedila, ki so jim blizu. Človeško telo že od samega začetka fotografskega ustvarjanja s svojo konstitucijo privlači fotografe. Življenje njegovih črt, barve in oblike je redko mogoče najti na katerem drugem predmetu ali organizmu. Človeško telo je prav tako bogato po simetriji, razmerjih in ritmu. ● **Božidar Šinkovec**

SREDNJA KOVINARSKA IN CESTNOPROMETNA ŠOLA ŠKOFJA LOKA

Srednja kovinarska in cestnoprometna šola Škofja loka v šolskem letu 1990/91 vpisuje kandidate, ki se želijo izobraževati ob delu v sledečih programih in smereh:

1. **Program: STROJNIŠTVO**
   Smer: strojni tehnik
   Šolanje traja: 2 leti
   Pogoji za vpis: končan 3-letni program strojništva ali poklicna šola in leto delovnih izkušenj

2. **Program: PROMET**
   Smer: prometni tehnik
   Šolanje traja: 2 leti
   Pogoji za vpis: končan 3-letni program srednjega usmerjenega izobraževanja ali poklicna šola poljubne smeri (končana IV. stopnja zahtevnosti)

3. **Višješolski program: STROJNIŠTVO**
   Stopnja zahtevnosti: VI. stopnja zahtevnosti
   Diplomanti dobijo naziv: Inženir strojništva
   Šolanje traja: redno šolanje traja dve leti in pol, ob delu se šolanje podaljša

4. **Program: STROJNIŠTVO**
   Smeri: Oblikovalec kovin
   Monter in upravljalec energetskih naprav
   Mehanik vozil in voznih sredstev
   Strojni mehanik
   Stopnja zahtevnosti: IV. stopnja zahtevnosti
   Šolanje traja: 3 leta
   Pogoji za vpis: Uspešno končan osmi razred osnovne šole

5. **Program: CESTNI PROMET**
   Smer: Voznik-avtomehanik
   Stopnja zahtevnosti: IV. stopnja zahtevnosti
   Šolanje traja: 3 leta
   Pogoji za vpis: uspešno končan osmi razred osnovne šole

6. **Program: OBDELAVA KOVIN IN UPRAVLJANJE STROJEV**
   Smer: Obdelovalec kovin
   Stopnja zahtevnosti: skrajšani program - II. stopnja zahtevnosti
   Šolanje traja: 2 leti
   Pogoji za vpis: uspešno zaključen šesti razred osnovne šole

7. Vsak mesec imamo tečaj iz cestno-prometnih predpisov in možnost opravljanja šolske vožnje. Prijavite se lahko po telefonu 622-761, int. 32.
   Vse informacije lahko dobite v pisarni Šolskega centra Boris Ziherl št. 235 ali po telefonu 622-761, int. 32.

CENTER SREDNJEGA USMERJENEGA IZOBRAŽEVANJA JESENICE
Oddelek za izobraževanje ob delu
C. bratov Rupar 2, Jesenice

razpisuje naslednje oblike izobraževanja

1. IZOBRAŽEVANJE OB DELU IN IZ DELA

srednji program (5. stopnja)
— strojni tehnik
— metalurški tehnik

srednji program (4. stopnja)
— oblikovalec kovin
— preoblikovalec in spajalec kovin
— strojni mehanik
— talilec
— preoblikovalec

Pogoji za vpis: — starost 18 let za 4. stopnjo - šolanje traja največ 3 leta
— zaključen 8. razred osnovne šole
— ustrezna zaposlitev v stroki,
za 5. stopnjo šolanje traja 2 leti
— uspešno končana 4. stopnja, kovinarska, metalurška ali avtomehanična šola, najmanj eno leto delovnih izkušenj

2. SEMINARJI ZA STROJNIKE ENERGETSKIH NAPRAV
— strojnik centralnega ogrevanja
— strojnik kotla
— strojnik plinskih naprav

3. SEMINARJI ZA VARILCE
— elektrooločno varjenje (osnovni in nadaljevalni)
— plamensko varjenje (osnovni in nadaljevalni)
— elektrooločno varjenje pod zaščito CO2 plina
— spajkanje
— plamensko rezanje

4. SEMINARJI IN PREIZKUSI IZ VARSTVA PRI DELU S POŽARNO VARNOSTJO

5. SEMINARJI ZA VOZNIKE VILIČARJEV

6. SEMINARJI ZA UPRAVLJALCE ŽERJAVOV

7. SEMINARJI OLJNE HIDRAVLIKE (začetni in nadaljevalni)

8. JEZIKOVNI TEČAJI

V sodelovanju s Centrom za tuje jezike organiziramo naslednje tečaje: — nemški jezik 1, 2, 3, 4
— angleški jezik 1, 2, 3

9. RAČUNALNIŠKO IZOBRAŽEVANJE

Organizirali bomo naslednje tečaje za delo na osebnih računalnikih IBM PC XT/AT:
— DOS, začetni tečaj, 3 x 4 ure
— WORDSTAR, 5 x 4 ure
— DBASE III +, začetni tečaj, 5 x 4 ure
— DBASE IV, začetni tečaj, 5 x 4 ure
— DBASE, nadaljevalni tečaj, 5 x 4 ure
— AUTOCAD, začetni tečaj, 5 x 4 ure
— LOTUS 1-2-3, začetni tečaj, 5 x 4 ure
— JEZIK C, trajanje 5 x 4 ure

Prijave sprejemamo na naslov: Center srednjega usmerjenega izobraževanja Jesenice, Oddelek za izobraževanje ob delu, C. bratov Rupar 2, Jesenice, tel.: 82-171.

DOMEVSCEK
FÜRNITZ PRED BELJAKOM
KÄRNTNERSTRASSE 50,
TEL.: 9943-4257-2210
ODLIČNE CENE IN TAKOJŠNJA DOBAVA
MITSUBISHI
3 X 3 LETA GARANCIJE
● NAD. DELI IN SERVIS
● DODATNA OPREMA

TOYOTA KINZEL

● IZREDNE IZVOZNE CENE
● UREDIMO VSE ZA IZVOZ VOZIL
● NADOMESTNI DELI
● DODATNA OPREMA
● SERVIS IN POPRAVILA
GOVORIMO SLOVENSKO
CELOVEC, VÖLKERMARKTERSTR. 145, Tel. 9943-463-32231 (V CELOVCU - 2. SEMAFOR DESNO, PRI KIKA LEVO - 400 m)

TRGOVSKO PODJETJE »TABOR« GORENJA VAS PRIREJA V NEDELJO, 23. 9. 1990, GORENJEVAŠKO NOČ S KRAMARSKIM SEJMOM IN BOGATIM PROGRAMOM

— 8.00 Turnir v balinanju za pokal Partizana Gorenja vas
— 10.00 Otvoritev kramarskega sejma in pozdrav gostov z ansamblom Blegoš
— 10.30 Nakup pri stojnicah z veliko izbiro raznovrstnega blaga in ugodnimi popusti
— 13.00 Keglanje za pokal trgovine TABOR
— 14.00. Zabavni del programa z voditeljem Sašom Hribarjem, z raznimi zanimivimi tekmovanji
— 15.00 Nastop pihalne godbe Alpina iz Žirov
— 15.30 Veliki otroški Živ-žav z voditeljico Romano Krajnčan
— 17.00 Pogovor Saša Hribarja z znanim Slovencem
— 18.00 Največja atrakcija prireditve: Vlečenje vrvi med ekipami Gorenja vas - Hotavlje - Poljane
— 19.00 Gorenjevaška noč z ansamblom Don Juan, Sašom Hribarjem in ansamblom Blegoš

Poskrbeli bodo, da ne boste lačni in žejni, kupili boste lahko mnogo lepega in poceni in se zabavali ob igrah, ki jih pripravljajo.
Obiščite jih, ne bo vam žal. Vabijo vas trgovina TABOR Gorenja vas in pokrovitelj prireditve TRGOVSKO PODJETJE ŽIVILA KRANJ

DISKONT NADA JELOVČAN
GRENC 2, 64220 ŠKOFJA LOKA, tel: 064-632 094

SPECIALITETE TRGOVINE:
kruh komenda, krofi, mlinci
mesni izdelki "Čadež"
domači piškoti
domača jajca
sladoledi Ljubljanskih mlekarn
hladno PIVO

ZA REJO ŽIVALI:
krmilna moka
oves, koruza, krmila za nesnice

UGODNE CENE:
sladkor 8,90
olje "CEKIN" 15,40

UGODNE CENE TUDI ZA DRUGE ARTIKLE, PRILAGAJANJE POTREBAM KUPCEV TER HITRA IN PRIJAZNA POSTREŽBA. VABLJENI!

SOBOTA od 7. - 18. ure
NEDELJA od 9. - 12. ure

POSEBNA PONUDBA (OMEJENA KOLIČINA)
JOPIČEV IZ REPOV
KANADSKE KUNE ZLATICE
DO VELIKOSTI 46, RAZLIČNE BARVE, ODLIČEN MODEL
NAMESTO ATS 17.000.- SEDAJ SAMO ATS 11.900,-
CENA BREZ DAVKA ATS **9900.-**
VELIKA IZBIRA KRZNENE IN USNJENE MODE!
retti pelz + leder v BELJAKU
FREIHAUSGASSE 10, TEL.: 9943-4242 - 27701

UGODNA PRODAJA AVTOMOBILOV
— daihatsu compact 1300 ccm³ 105.000,00 din
— daihatsu charade 1000 ccm³ turbo diesel 105.000,00 din
— daihatsu aplaus XI 1589 ccm³ 117.000,00 din
— daihatsu aplaus XI DE LUXE 1589 ccm³ z vso možno dodatno opremo 133.000,00 din
Osnovni ceni je potrebno prišteti 89 % dajatev.
Inf. po tel.: 33-184 ali 34-582 int. 15.

TRGOVINA PRI GOZDU
Zg. Bitnje 83
Cenjene kupce obveščam, da vam za nakupljeno blago priznam 5 % popusta pri nakupu od 200,00 din dalje od 15. do 30. 9. 1990.
Se priporoča
TRGOVINA PRI GOZDU
Janez Jesenko

GORENJSKA PREDILNICA KRANJ
VABILO
V PRODAJALNO GORENJSKE PREDILNICE
Hladni dnevi so tukaj. Sedaj je čas, da si priskrbite **prejo** za ročno pletenje, ki jo nudimo v polnem asortimanu in po ugodnih cenah.
Tudi znani **loka jersey** je sedaj na voljo v vseh modnih tendencah in materialih.
Prepričajte se o ugodnosti naše ponudbe.

CVETLIČARNA
„Resa"
NAKLO
Ulica Pavle Medetove 31
tel.: (064) 48-625
VAM NUDI
CVETJE
LONČNICE
DARILA
ARANŽMAJE
SVEČE IN ŠE KAJ
Se priporočamo!

AFRODITA ženitna posredovalnica iz Kranja vabi vse osamljene moške, še posebej pa ženske, da se oglasijo.
S 1. 10. bo nov delovni čas in sicer ponedeljek, torek in sredo od 8. do 14. četrtek in petek od 14. do 19. ure,
tel.: 33-171 ali 35-972.

STORITE TUDI NEKAJ ZASE NE BO VAM ŽAL!
barbara
41.000 Strossmayerova 12 Sencur

MERCATOR KMETIJSTVO KRANJ
obvešča potrošnike, da bomo v sadovnjaku Potoče-Preddvor prodajali JABOLKA za ozimnico od 19. 9. 1990 dalje, vsak dan od 10. do 17. ure in v soboto od 8. do 13. ure
Se priporočamo!

FOTO WANDERER
CELOVEC
DOMGASSE 4
Tel.: 9943-463-55400
1. NASLOV ZA FOTO PROFESIONALCE

MIHA NAGLIČ

Življenje in delo ljudskega poslanca Antona Peternela - Igorja

Za kmeta in za komunizem

Groza preteklih let naj nas ne bremeni več — zlasti ne potomcev, ki nimajo nič pri tem — hkrati pa poskusimo preprečiti, da bi 'mrtvi vladali živim'. Živeti in delati je treba za naprej, ne za nazaj."

Kar se tiče drugega dela vašega vprašanja, moram pojasniti, da sem kot partijski funkcionar delal predvsem le do decembra 1945 in sicer kot organizacijski in nekaj časa tudi kot vršilec dolžnosti političnega sekretarja okrožnega komiteja KPS in okrožnega odbora OF Maribor, zatem pa nisem bil več tipični partijski funkcionar, čeprav sem bil do ukinitve okrožij konec leta 1946 še vedno član okrožnega komiteja KPS, temveč sem kot družbenopolitični delavec deloval na področju kmetijstva in gozdarstva. Čeprav sem bil odločno na strani socialistične družbene ureditve, in sicer take, ki bi bila sprejemljiva in koristna za vse sloje prebivalstva, torej tudi za kmete, sem se vendar po vseh svojih močeh ob raznih priložnostih in razpravah zavzemal za kmeta, žal mnogokrat ne preveč uspešno. Znano je, da smo bili po osvoboditvi, potem ko se je naše vodstvo po nepotrebnem odpovedalo pomoči UNRRE, odvisni predvsem od tega, kar smo pridelali sami. V mislih imam namreč preskrbo in prehrano vsega prebivalstva. Prehraniti je bilo treba mestno prebivalstvo in delavstvo v industrijskih krajih in pa seveda našo vojsko, ki je bila zaradi zunanje ogroženosti in zaostrenih mednarodnih odnosov dokaj močna in številna. Zato je bil obvezen odkup kmetijskih pridelkov, prav tako kot razdeljevanje industrijskih izdelkov in proizvodov na bone oziroma karte, nekakšna družbena nujnost. Kot družbenega delavca na področju kmetijstva me je poleti 1946 ministrstvo za kmetijstvo LRS v Ljubljani imenovalo za predsednika komisije za oceno višine pridelkov žit in njihov odkup za območja tedanjih okrajev Maribor okolica, Slovenska Bistrica in Ptuj. Poleg mene je bil v komisiji kmetijski strokovnjak in predstavnik pristojnega KNOO (krajevnega narodnoosvobodilnega — kasneje ljudskega — odbora) in kmet na katerega njivi smo višino pridelka ocenjevali. Tisto leto je bila žitna letina slaba. Ob vsestranskem pregledu in ocenjevanju višine pridelka po določenih kriterijih smo ugotovili, da hektarni pridelek pšenice in rži v območju teh okrajev znaša okrog 1.100 do 1.200 kg in le v nekaterih primerih več in to do največ 1.500 kg. Po uradni oceni in planu odkupa žit v teh okrajih pa naj bi hektarski pridelki znašali od 1.400 do 1.600 kg. Ker sem svoje ugotovitve oziroma ugotovitve komisije odločno branil, sem bil ostro grajan in razrešen kot predsednik komisije. Komisija, ki je bila imenovana zatem, je pa ugotovila, da so hektarski pridelki žit večji in s tem v zvezi precej višji obvezni odkup oziroma oddaja žit. Tako se mi je dogajalo kar pogosto.

Glede marksistične doktrine, da ima kmet dve duši, in vprašanja možnosti "sprave" oziroma "pomiritve" med tema poloma oziroma dvojnostjo, menim, da praksa kaže, da je to možno uspešno premagovati. Danes velik del zaposlenih delavcev v industriji in drugih panogah tvorijo kmečki fantje in dekleta ter tudi številni kmetje in kmečke gospodinje. Vsi ti so v pretežni meri uspešni delavci, običajno z nadpovprečno produktivnostjo. Res pa je, da zaposleni kmet ostaja zvest sam sebi, to je, da v kakršnihkoli razmerah brani svoje interese kot lastnik večjega ali manjšega premoženja, kar je tudi povsem razumljivo.

Kot eno od treh kategorij naših ljudi ste omenili tudi kristjane. Jaz bi tri kategorije ali sloje ljudi ločeval na delavce, kmete in inteligenco, medtem ko kristjani kot verska kategorija izhajajo iz vseh slojev prebivalstva. Strinjam se s tem, da so zlasti v prvem povojnem obdobju bili duhovniki — ne pa tudi verniki — iz svoje prejšnje vloge izrinjeni, trdim pa, da verniki kot taki niso bili nikoli preganjani, pač pa morda v posameznih primerih nekoliko zapostavljeni. Vzrok za to je bil v veliki meri pravzaprav v obžalovanja vredni vlogi in dejanjih mnogih duhovnikov v času okupacije, ker so zavajali in slepili neuko in politično premalo razgledano prebivalstvo, še zlasti podeželsko ter s tem povzročali sovraštvo med ljudmi in tudi mnoge nepotrebne žrtve.

Kaj bomo kuhali ta teden

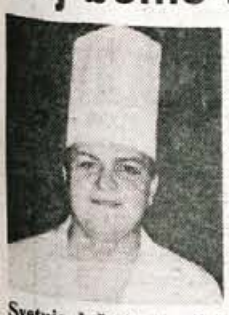

Svetuje Jože Zalar, šef kuhinje v hotelu Creina v Kranju

Torek: enolončnica z govejim mesom in sladkim zeljem, marmeladni rogljički.

Sreda: nadevane paprike, pire krompir.

Četrtek: ocvrt sir, francoska solata.

Petek: makaronovo meso, zelena solata s fižolom.

Sobota: kokošja juha, polpeti v omaki, krompirjevi svaljki, solata.

Nedelja: fižolova juha, svinjski zrezek z gobami, ocvrta cvetača, solata.

Ponedeljek: rižev narastek, sladoled s smetano.

MODNA KONFEKCIJA
»KROJ«
ŠKOFJA LOKA

Razpisna komisija Modne konfekcije KROJ Škofja Loka objavlja na podlagi sklepa delavskega sveta razpis delovnega mesta

1. DIREKTORJA PODJETJA

Kandidati morajo poleg splošnih, z zakonom določenih pogojev, izpolnjevati še naslednje posebne pogoje:
- visoka ali višja strokovna izobrazba (VI. ali VII. st.) tekstilne ali ekonomske smeri, organizacijske in vodstvene sposobnosti, 5-letne delovne izkušnje in aktivno znanje nemškega jezika.

Delavski svet bo izbranega kandidata imenoval za 4-letno mandatno obdobje.

2. DIREKTORJA KOMERCIALNEGA SEKTORJA

Poleg splošnih, z zakonom določenih pogojev mora kandidat izpolnjevati še naslednje posebne pogoje:
- visoka ali višja strokovna izobrazba (VI. ali VII. st.) ekonomske smeri, organizacijske sposobnosti za opravljanje komercialnih poslov, 5-letne delovne izkušnje in aktivno znanje nemškega jezika.

Izbrani kandidat bo imenovan za 4-letno mandatno obdobje.

Prijave z dokazili o izpolnjevanju pogojev naj kandidati oddajo v 15 dneh po objavi na naslov Modna konfekcija KROJ Škofja Loka, Kidričeva 81.

O izbiri bomo kandidate obvestili v 8 dneh po sklepu pristojnega organa.

Moda

Modno ves dan

Vsaka žena v svoji garderobi potrebuje oblačilo, v katerem se ves dan dobro počuti. Nekatere so najraje v hlačah. Zanje je kot nalašč naš komplet hlač, blazerja in bluze. Vse skupaj je klasično in prav zato modno in lepo. Hlače imajo to jesen spet zalikan rob, v našem primeru zelo zašit. In spet mala modna muha pri hlačah: spodnji rob je zavihan navzven, kar precej na široko, hlače pa drži tesno ob nogi tudi pas pod podplatom, kakršnega smo bili nekoč vajeni pri "špichozah". K hlačam nosimo klasično srajčno bluzo, belo s črtami, in zelo enostavno jakno z "V" izrezom in enim samim gumbom. Žepi so nakazani, ramena so še vedno široka in podložena, rokavi pa niso več tako široki, kot smo jih bili vajeni. So pač tudi klasični. In kakšne so barve? Naš model je v svetlih rjavih tonih: hlače so drap, blazer pa pepita drap z rjavo in belo. Tudi za to kombinacijo lahko

pogledate v prodajalno Sukna na Mohorjev klanec, velika barvna paleta je na voljo.

Ta mesec na vrtu

Cvetača, ki ni še do konca septembra povsem razvila glav, ne sme biti izpostavljena nočnemu mrazu. V neugodnih letih, posebno v višinskih legah, lahko ponoči živo srebro zdrkne pod ničlo. Kadar se bojimo nočnih mrazov, dobro zavarujmo cvetačo s papirnato odejo. Uporabimo močnejši ovojni papir, ne pretežko lepenko ali več plasti časopisnega papirja. papirnato odejo moramo obtežiti, in zavarovati, da je veter ne odnese.

Fižol, ki ga pridelujemo za suho zrnje, pospravimo takoj, ko se začne stročje sušiti in krčiti. Rastline v vrtu porežemo - kar je bolje kot izruvati - in jih s stroki navzdol obesimo na suhem in zračnem mestu, da se do konca posušijo. Pri tem pozorijo tudi stroki, ki ob spravilu še niso bili suhi. Ponekod v Sloveniji fižol na njivah (v manjšem obsegu) jeseni kar izrujejo, povežejo s slamo v manjše snopiče, te pa naložijo med rebra kozolcev, kjer fižol dozori in se posuši.

Kitajski kapus je septembra v polni rasti in potrebuje veliko vode in hranil. Pognojimo mu še enkrat ob koncu meseca: najbolši so gnojilni zalivki v koncentraciji 0,3 odstotka, ki vsebujejo mnogo dušika.

Listnati ohrovt mora do mraza ustvariti mnogo listne mase, zato mu moramo septembra tedensko dognojevati.

Za spomladansko rabo lahko sejemo **špinačo** še do konca septembra. Bolj pozne setve največkrat ne bodo kljubovale zimi, rane setve pa pogosto razvijejo preveč listne mase, ki rada segnije čez zimo. Boljša kot setev na široko je v vrste.

Nov kotiček v stanovanju

Da imamo takoj pri roki

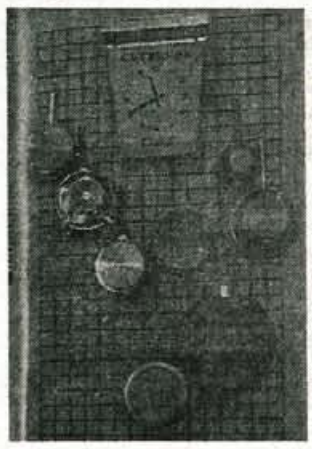

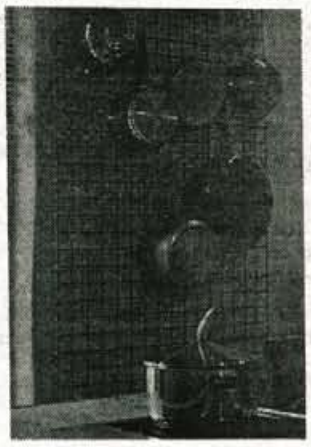

Sodobna kuhinja ne gleda le na lepo, kot smo bili vajeni včasih, temveč le bolj na praktično plat. Nemški načrtovalci kuhinj predlagajo za vse tisto, kar veliko uporabljamo, kot so ponve, cedila, zajemalke in podobno mrežo na steni, kamor take in podobne predmete prosto obešamo na male kaveljčke. Ne le, da je praktično, kuhinjo tudi razgiba in napravi domačo.

Hortikulturno društvo vabi

Na otok Mainau

Dvakrat na leto, pravijo, je najlepše videti otok rož sredi Bodenskega jezera, Mainau: spomladi, ko vse zacvete, in jeseni, ko se listje drevja obarva. Hortikulturno društvo Kranj pripravlja letos tudi jesenski obisk Bodenskega jezera in Konstanze ter Mainaua. Tri dni naj bi trajal izlet, ogledali pa bi si tudi vse znamenitosti na poti, med drugim tudi Innsbruck in Liechtenstein. Odhod bo 5. oktobra, prijave pa sprejema Potovalna agencija Alpetour v Kranju. Ljubitelji cvetja in okrasnih rastlin, ne oklevajte. Če še niste doživeli lepot Mainaua, imate tokrat priložnost za samo 1.550 din. Pokličite po tel. 21-043.

Pet minut za lepši videz

Za nežnejše roke

Za izredno suhe roke **kozmetičarka Metka Krivic iz Zgoše pri Begunjah** priporoča mazanje z olivnim oljem. Roke zvečer namažemo z oljem, ga dobro vmasiramo v kožo, si nataknemo bombažne rokavice in tako pustimo čez noč.

Zelo učinkovito pa je tudi mazati roke z mešanico žlice olivnega olja, žlice vinskega kisa in soka ene limone. Vse to pred uporabo dobro premešamo, si s tem dobro natremo in zmasiramo roke.

Na taborjenju

Ravnatelj nas je na domski skupnosti razveselil z novico, da bomo šli skupaj taborit. Nestrpno smo čakali tisti dan, ko nam je povedal, da se odpeljemo v Rovinj. Zelo veseli smo se postavili s prtljago v vrsto in se odpeljali z avtobusom proti Rovinju. Med potjo smo se imeli super.

Gledali smo video. Ko smo bili že na Primorskem, smo se ustavili in pomalicali. Čez čas smo nadaljevali z vožnjo. Po prihodu v Rovinj smo se s prtljago razporedili v taborniške prostore. Zjutraj smo vsak dan imeli jutranjo telovadbo, tek in gimnastiko. Po kosilu smo imeli uro počitka. Nato smo smuknili v kopalke in odšli na plažo. Zvečer smo se zmenili, kdo bo stražil tabor, kdo ob vhodu v tabor in kdo ob ognju. Tako je minilo vseh deset dni.

Po nas je prišel avtobus in odpeljali smo se v Preddvor. Jaz se nisem peljal do Preddvora, ampak sem izstopil že v Divači. Tako sem prišel prej domov kot vsi drugi.

Taborjenje v Rovinju se mi ne bo nikoli izbrisalo iz spomina.

Robert Gašperšič, 6. c r. OŠ Matije Valjavca Preddvor

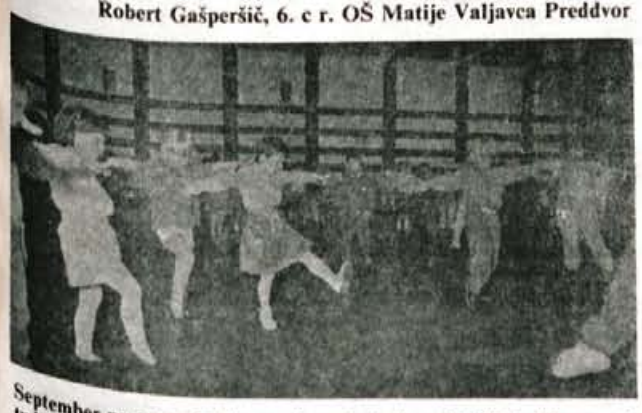

September ne pomeni le konca brezskrbnih počitniških dni, ampak tudi začetka različnih prijetnih izvenšolskih dejavnosti. Tile cicibanački, ki še niso čisto pravi šolarji, se že navdušeni učijo prvih plesnih korakov v kranjski plesni šoli v delavskem domu.

Spet v šolskih klopeh

Ko sem prišel v šolo, sem se usedel k Andražu. Že v 3. razredu sva sedela skupaj. Sva velika prijatelja. Včasih mi posodi kemik. **Rudi**

Sedim z Andrejo, ker me ne moti med poukom. Pomagava druga drugi pri šolskih težavah. **Andreja Oblak**

K Anji sem se usedla zato, ker je prijazna. Kadar nimam svinčnika, mi ga posodi. Tudi jaz ji ga posodim. **Urška**

Z Janezom že od prvega razreda sediva skupaj v klopi. Ker sva v drugem razredu klepetala, naju je tovarišica presedla. V tretjem razredu sva se dobro držala. Imava veliko skupnega, zato ostajava nerazdružljiva prijatelja. **Matjaž**

K Jani sem se usedla zato, ker lepo poje in je dobra prijateljica. **Marta**

Učenci 4. r. PŠ Tadeusz Sadowski Bukovica

IZ ŠOLSKIH KLOPI

Kaj imamo v šoli najraje?

- **odmor (ker se lahko lovimo, igramo, skačemo),**
- **likovno vzgojo (radi rišemo),**
- **malico (najraje jemo hrenovke, kostanj, juho, evrokrem, riž, jogurt),**
- **glasbeno vzgojo (igranje z instrumenti),**
- **telovadbo (posebno na igrišču),**
- **SND (kadar je kaj zanimivega),**
- **matematiko (igre z računanjem),**
- **slovenski jezik (zgodbe).**

Kaj imamo doma najraje?

- gledanje televizije,
- vožnjo s kolesom,
- "jaganje",
- delo (pomoč staršem).

Učenci 1. in 2. r. PŠ Leše

Med počitnicami me je obiskala sestrična - Narisala Sanela Jahić, 4. b r. OŠ Petra Kavčiča Škofja Loka

Živjo, Gorenjski glas!

Midva sva Jernej (tri leta in pol) in Dolores (trinajst let). Rada bi, da bi objavili najino igrico Intervju. Jaz sprašujem, Jernej (Nejc) pa odgovarja.

Intervju

Jernej, koliko si star?
Tri.
Ali imaš sestrico?
(Pokima z glavo.)
Koliko je stara?
(Pokaže pet prstov in reče, da še raste.)
Katero živalico imaš najraje?
Žab'co, medija, ribe, mucije, pikopoko, želvo, kuža...
Kaj najraje ješ?
"Župo", golaž in mokone (to so makaroni).
Hvala za intervju!
Ni'za "kej".

Dolores Jelenec, 7. b r. OŠ prof. dr. Josipa Plemlja Bled in Jernej Smolej

Ob mesecu varstva pred požari

Rdeči možici

Kdo so ti rdeči možici,
ki korakajo v četici?
V rokah kolebnico držijo
in te pokore hiše poškropijo.
Vsi vemo, da to so dobra bitja,
ki so tako pogumni
in v korak strumni,
da ne potrebujejo kritja.
Ko zasliši se njihov pisk,
vemo, kdo prišel je na obisk.
Takrat se akcija začne,
boljša od "Ameriške nindže".
Če njih ne bi bilo,
bi se na svetu res težko sešlo.
Ker ogenj požre vse,
kar mu v napoto je.
A junaki naši ogenj pogasijo
in niti plamna živeti ne pustijo.
Vsi svetovni ognji se jih bojijo
in pri priči dušico spustijo.

Miha Žebre, 7. c r. OŠ Ivana Groharja Škofja Loka, risbico dodal Beno Gaber

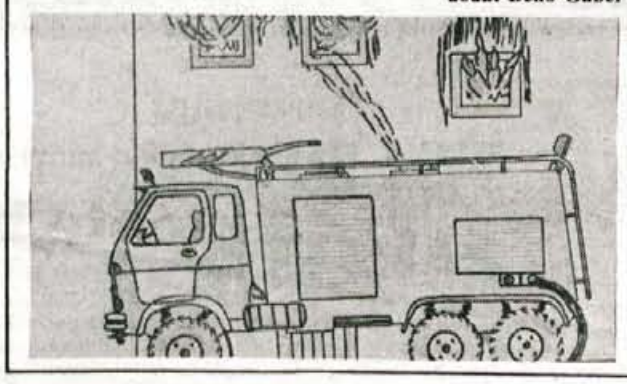

CESTNO PODJETJE KRANJ p. o.
KRANJ, JEZERSKA C. 20 ● TEL. 26861, TELEX 37720 CP KRN YU

obvešča, da bo cesta L-3815 TRSTENIK-BAŠELJ na odseku od odcepa za ČADOVLJE do odcepa za POVLJE, zaprta za ves promet od 19. 9. 1990 do 21. 9. 1990.

Popolna zapora ceste je potrebna zaradi izdelave propusta 0 180. Tega dela pa med prometom iz tehničnih in varnostnih razlogov ni možno izvesti, ker je cestišče preozko.

Obvoz za ves promet je določen na relaciji TRSTENIK, ČADOVLJE, ŽABLJE, BAŠELJ in obratno.

Ogledalo

Tuji trg je našim podjetjem že pokazal, koliko je vredno naše delo, proračunski porabniki pa ogledala še nimajo.

Gorenjski direktorji so na sestanku svojega kluba v Preddvoru navrgli kopico vprašanj, mnoga bi zaslužila posebno obravnavo. Ob koncu pa se je vnela zanimiva razprava, ki jo je pogumno spodbodla direktorica gorenjskih lekarn Ferdinanda Burdich, čeprav je bila osamljena med gospodarstveniki in so se mnogi nasmihali, ko je skušala razložiti zakaj zdravstvo, ki na Gorenjskem zaposluje 1.200 ljudi, potrebuje toliko in več denarja.

Zmanjšanje porabe je vprašanje, okrog katerega se pri nas že dolgo sučemo kot mačka okrog vrele kaše. Prav zmanjšanje javne porabe je ena izmed najbolj klavrnih točk uresničevanja Markovićevega programa, še več, v "igri" je še vedno povečanje zveznega proračuna. V Sloveniji je nova oblast prispevne stopnje zmanjšala za 15 odstotkov, vendar je to prineslo le 1,6 odstotno realno zmanjšanje, ostalo gre na račun ustavljene inflacije. Pravo čiščenje se torej še ni začelo.

Toda, tako slabo nam že gre, da se mora očistiti vsak sam pri sebi, je grenko resnico povedal direktor kranjske Planike Anton Gros, ki je znan po svoji neposrednosti. Dodal je še: lahko je vsem, ki so na proračunu, gospodarstvo pa se je znašlo na mednarodnem trgu, ki je povedal, koliko je naše delo vredno, stroški so se zelo jasno pokazali.

Pritisk na čiščenje v gospodarstvu torej že deluje, kar je navsezadnje moč podkrepiti s podatki o zmanjšanju proizvodnje, večji nezaposlenosti, stečajnih postopkih itd. Negospodarstvo ga še ne čuti, strah, da se bo obremenitveno kolo naposled le zavrtelo nazaj, pa je vse večji, kar je že moč opaziti v poskusih izsiljevanja.

Obremenitveno kolo bo seveda morala nazaj zasukati vlada. Stara pri tem ni bila uspešna, njeni prepiri z zbornico so bili v skupščini zlasti v zadnjem letu vse bolj vroči in letele so tudi jezne pripombe, naj zbornica najprej pomete pred svojim pragom. V zbornici čiščenje zdaj že napovedujejo in očiščena bo seveda veliko lažje pritisnila na vlado, ki bo kolo zasukala, če bo v njenem razmišljanju prevladala gospodarska logika.

Vse vlade doslej so delovale sektorsko, je dejal Emil Milan Pintar, med sektorji je prihajalo do konfliktov, na koncu so gospodarski ministri popustili. Zato je priporočal, naj bi se gospodarstvo zdaj vključilo v razpravo o reorganizaciji družbenih dejavnosti, ne pa zgolj zahtevalo zmanjšanje obremenitev. Tomaž Košir pa je dejal, da je tudi v novi skupščini že opazna poklicna polarizacija, ki je včasih celo močnejša od strankarske in da so z ekonomskim delom vlade postali sogovorniki, ki se hitro razumejo.

Zmanjšanje javne porabe je trda preizkušnja za vsako vlado. Izogibati se ji skuša, dokler more. Tudi Marković noče ugrizniti v to kislo jabolko, saj bi bilo to v času, ko ustanavlja stranko, da bi ostal na oblasti, preveč tvegano. Kaj bo storila, bolje rečeno dosegla nova slovenska vlada, je težko reči. Bomo videli, kakšno ogledalo bo postavila pred vse, ki so na proračunu, kakor pravi Gros. Postaviti ga bo morala seveda tako, da bo ustvarila pritisk na čiščenje. ● **M. Volčjak**

GRADNJE
GRADIMO
MANJŠE NOVOGRADNJE NIZKE GRADNJE
ADAPTACIJE POPRAVIMO OLEPŠAMO PRODA
JAMO PRIPELJEMO GRAMOZ PESEK BETON

STIK
SVETUJEMO PROJEKTIRAMO KALKULIRAMO
REALIZIRAMO NADZORUJEMO
NAKUP
BREZ PROMETNEGA DAVKA IN 5 % POPUSTA
NA PONUDBO IZ PROGRAMA PODJETJA GRADNJE
DEL. ČAS VSAK DELOVNI DAN OD 6. - 14. URE
OB SREDAH OD 6. - 16. URE

TELEFAX
PANASONIC

VSE NA ENI TELEFONSKI LINIJI - TELEFON - TAJNICA - TELEFAX - KOPIRNI STROJ - AVT. KRETNICA

TELEFON - TRGOVINA - SERVIS

tel./fax (064) 25-867, (061) 573-209
DOBAVA - PROGRAMIRANJE - MONTAŽA
Servis vseh telefonskih naprav!
BREZŽIČNI TEL. - AVT. TAJNICE - CENTRALE ITD.

Tomaž Košir gost kluba gorenjskih direktorjev

Rezultat pogovorov z Markovićem je piškav

Marković je priznal, da je bil tečaj postavljen prenizko in da nič ni bilo storjenega na področju javne porabe.

Preddvor, 13. septembra - Klub gorenjskih direktorjev, ki mu predseduje Emil Milan Pintar, je tokrat na razgovor povabil Tomaža Koširja, novega predsednika Gospodarske zbornice Slovenije, ki je spregovoril o preobrazbi zbornice (upravni odbor jo bo obravnaval 24. septembra) in o nedavnih pogovorih slovenskega vodstva s predsednikom zveznega izvršnega sveta Antejem Markovićem.

Zbornica bo drugačna in nestrankarska

Gospodarska zbornica ne bo več takšna, kot je bila včeraj, vendar pa bo njena preobrazba postopna, saj bi se sicer sesula, je dejal Tomaž Košir. Najboljše zagotovilo, da se bo zbornica resnično spremenila, je prav izvolitev Tomaža Koširja za predsednika. Zbornico je namreč zapustil in se zaposlil v Gorenjski banki, ker je izgledalo, da bo obstal status quo, kar mu nikakor ni bilo pogodu, vendar je nato kandidiral in bil izvoljen. S tem seveda tudi njegov program, ki temelji na drugačni organiziranosti in racionalizaciji zbornice, ukvarjala se bo s podobnim delom kot zbornice na Zahodu, njen značaj pa bo nestrankarski.

Po aprila sprejetem zakonu o zbornici združenja in medobčinske zbornice niso več pravne osebe, dotlej smo praktično imeli 35 zbornic, skupno delovanje je bilo odvisno od njihove pripravljenosti za sodelovanje. Strokovna združenja še naprej ostaja temelj zbornice, 22 jih je, območne zbornice pa bodo dobile le značaj pisarn na terenu, ne bodo torej namenjene zastopanju regionalnih interesov. Na sedežu v Ljubljani desetih matičnih služb štiri ukinili, ostale bodo: za gospodarski sistem in tekočo ekonomsko politiko, za ekonomske odnose s tujino, za razvoj, za tehnologijo, center za informacijski sistem (star je dve leti) in agencija za promocijo Slovenije, ki bo nastala iz Centra za turistično propagando, v njej naj bi s sredstvi sodelovala tudi slovenska vlada. Pri zbornici bosta ostala tudi izobraževalna centra na Brdu in v Radencih.

Pri strokovnih združenjih bodo število zaposlenih s sedanjih 100 zmanjšali na 60, v območnih enotah pa z 80 na 40 ljudi, skupaj pa bodo v celotni zbornici zaposlenost s sedanjih 400 zmanjšali na 250 ljudi.

Nered pri plačevanju članarine

Spremembe lahko pričakujemo tudi pri plačevanju članarine. Zbornica bo razvila svoje storitve, povedala, kar je normalno angažiranje, ki je pokrito z obvezno članarino, in kaj so dodatne stvari, ki jih je potrebno posebej plačati. Obvezna članarina bo tako lahko nižja.

Pri plačevanju članarine je zdaj nered. Za vse je enaka, obvezna, 100 do 200 podjetij je po Koširjevih besedah znalo "izkoristiti" zbornico, več tisoč pa ne. Direktorji pa so opozorili, da je zasebna podjetja ne plačujejo.

Načeli so tudi vprašanje obrtnikov, ki so za pred časom sprožili kranjski. Tomaž Košir je dejal, da je Zveza obrtnih združenj kolektivni član Gospodarske zbornice Slovenije (podobno je tudi Zadružna zveza) in potemtakem so njihovi člani tudi obrtniki, ki so zato dolžni plačevati članarino. Kaj bodo storili, pa se morajo odločiti sami.

Gorenjski direktorji se v Preddvoru sestanejo enkrat mesečno, popoldne pa ni namenjeno zgolj pogovoru, temveč tudi rekreaciji. Igrajo vse bolj popularni tenis, tokrat se je izzivalec Emil Milan Pintar pomeril z Brankom Remicem, direktorjem kranjskih Živil in gladko izgubil z 0 proti 3.

Sloveniji je v stečajnem postopku 45 podjetij, v katerih je zaposlenih 17 tisoč ljudi. Nezaposlenih pa je že 50 tisoč ljudi.

Izvoz ne narašča več

V drugem delu je Tomaž Košir spregovoril o tekočih gospodarskih gibanjih in nedavnih pogovorih s predsednikom zvezne vlade Antejem Markovićem.

Obseg industrijske proizvodnje je v Sloveniji letos padel za 10 odstotkov, julija je bilo zaznano ustavljanje, nazadovanje, vendar pa je to dopustniški mesec. Nezaposlenost je v Sloveniji 5,5 odstotna. V zunanjetrgovinski menjavi pa avgusta, v primerjavi z lanskim avgustom, merjeno v dolarjih jugoslovanski izvoz ni bil več večji, kar je bilo značilno za dotedanje letošnje mesece, merjetno v markah pa je bil celo 10 odstotkov manjši. Pričakujejo, da bo imela Jugoslavija konec letošnjega leta 2 milijardi dolarjev primanjkljaja v blagovni menjavi s tujino, vendar pa naj bi s turizmom, prometom in drugimi storitvami zaslužili 3,5 milijarde dolarjev.

Iz polletnih rezultatov je moč razbrati, da so podjetja v izgubi s konvertibilnim izvozom ustvarila 23 odstotkom prihodka, podjetja brez izgube pa 13 odstotkov prihodka.

Tudi Slovenija kot celota je bila ob polletju v izgubi, bila je štirikrat večja od akumulacije, 43 odstotkov ljudi pa je bilo zaposlenih v podjetjih z izgubo. Konec julija je bil na računu zaznan droben premik sredstev v korist gospodarstva.

Marković priznava napake

Marković priznava, da je bil tečaj dinarja prenizko postavljen in da ni bilo nič storjenega na področju javne porabe, v pogovoru z njim smo zahtevali devalvacijo (in ukinitev 16 odstotnih uvoznih taks), drastično zmanjšanje javne porabe, razrešitev problematike obresti in pomoč podjetjem, ki so sodelovala z Irakom v okviru državnih pogodb, rezultat je piškav, je dejal Tomaž Košir. Marković dinarja nikakor ne namerava devalvirati, obljubil je le izvozne stimulacije, vendar manjše.

Delež slovenskega konvertibilnega izvoza v jugoslovanskem relativno še vedno narašča, leta 1988 je bil 27 odstoten, letos je 32,5 odstoten. Vendar pa ima Slovenija v blagovni menjavi (brez storitev) 200 milijonov dolarjev primanjkljaja.

Glede problematike visokih obresti odgovora nismo dobili, je dejal Košir. Visoke so zaradi prelivanja skozi mehanizem nizko obrestovane obvezne rezerve, zaradi slabih naložb in notranje neracionalnosti bank ter seveda zaradi realne cene denarja. Košir rešitev vidi v ustavitvi prelivanje skozi obvezno rezervo in sanaciji bank, ki naj bi odpisale nevračljiva posojila. ● **M. Volčjak**

Pospeševanje obrti in podjetništva v Kranju

Občina bo dajala posojila

Kranj, 12. septembra - Kranjski izvršni svet je sprejel osnutek odloka o dodeljevanju posojil za pospeševanje obrti in podjetništva in ga ponudil občinski skupščini. Obseg sredstev bodo v proračunu določili vsako leto.

Kranjska skupščina je lani sprejela program razvoja drobnega gospodarstva v občini, v katerem je predviden tudi sklad za njegovo pospeševanje, ki naj bi ga polnili z delom pobranih davkov in dodeljevali posojila. Zdaj so pripravili poseben odlok o dodeljevanju posojil, ki predvideva oblikovanje sredstev znotraj občinskega proračuna, njihovo višino naj bi določali vsako leto. Razpis bi objavila komisija za drobno gospodarstvo pri izvršnem svetu, proučila vloge in jih pripravila za obravnavo na izvršnem svetu, ki bi sprejemal sklepe o dodelitvi posojil.

Kolikšna bi bila letos lahko sredstva za posojila, še ni znano, Marija Janc je dejala, da imajo pripravljenih več različic, verjetno bodo za posojila namenili razliko med najvišjo in najnižjo možno mejo davka iz dohodka oziroma med 37 in 25 odstotno stopnjo. Sklepamo torej lahko, da denarja zelo veliko ne bo, vendar pa je pomembno, da kranjska občina naposled spreminja odnos do obrti, saj je bila doslej toga in trda, kakor je dejal Stane Vreček, in zaradi tega, ne zgolj zaradi manjših davkov, so nekateri svojo obrt prijavili drugod.

Posojila naj bi dodeljevali za nakup in graditev poslovnih prostorov, za njihovo obnovo, za nakup opreme in t.i. industrijske lastnine. Najeli jih bodo lahko samostojni obrtniki in podjetja v zasebni in mešani lastnini. Prednostno so namenjena dejavnostim, ki jih primanjkuje, so izvozno usmerjene, nadomeščajo uvoz, uvajajo sodoben tehnološki delovno proces ali zagotavljajo nova delovna mesta. Posojilo bo treba vrniti v šestih letih, obrestna mera naj bi znašala 60 odstotkov od bančne za tovrstna posojila, znašalo pa naj bi največ 20 odstotkov predračunske vrednosti investicije. ● **M. V.**

Blagovne rezerve niso več skrivnost

Čigav je Majdičev mlin

Kranj, 12. septembra - Ob obravnavi občinskih blagovnih rezerv, ki niso več tajnost kot včasih, smo na seji kranjskega izvršnega sveta slišali, da je bil lani Majdičev mlin sicer prodan, vendar pa v zemljiški knjigi lastniška sprememba ni bila vknjižena, ker je posredoval bivši lastnik Vitomir Gros.

Kranjska Pekarna gradi podno skladišče ob novi pekarni v Naklem z zmogljivostjo 680 ton, zato ima moko trenutno skladiščeno v Senti, v Živilih, nekaj v pekarni in 360 ton v skladišču Ikosa v Kranju. Torej na več koncih, za kar mora seveda plačevati najemnino, ki v Ikosu zdaj znaša približno 45 tisoč dinarjev mesečno. Skuša se jim izogniti, zato je občino prosila, naj ji za teh 360 ton skrajša časovni zamik obnavljanja blagovnih rezerv do konca oktobra, ko bo zgrajeno novo skladišče. Tako bi lahko moko iz Ikosovega skladišča lahko odpeljali do konca septembra in s tem prihranili enomesečno najemnino in se izognili prevoznim stroškom ob preselitvi v novo skladišče.

Kranjska vlada prošnji ni ugodila, saj bi v tem primeru zaloge moke zmanjšali na deset dni, zadoščati bi morale za 45 dni, že zdaj pa ima pekarna le 25 dnevne zaloge. Ob tem pa je kranjski župan Vitomir Gros razkril še en slab posel, ki ga je sklenilo bivše vodstvo kranjske občine. Lani so namreč trem privatnikom (Arvaju, Zupančiču in Begiču) za 12,1 milijona dinarjev prodali Majdičev mlin, ki je po Grosovem prepričanju vreden 300 milijonov dinarjev, tam pa bi lahko vskladiščili 5.000 ton moke in torej zdaj ne bi imeli nikakršnih težav s 360 tonami, ki jih imajo shranjene v Ikosu. Posredoval je kot bivši (razlaščeni) lastnik in tako preprečil prepis v zemljiški knjigi. Vse to se je zgodilo že lani. Z zanimanjem je nedvomno preveril, ko je bil izvoljen za župana, kdo je dobil denar, ki so ga odšteli trije privatniki, vendar ni ugotovil, kam je izginil.

Zgodba je resnično zanimiva in zapletena, slutimo lahko, da je denar izginil v pekarno in da bodo najkrajši konec verjetno potegnili trije zasebniki, ki so denar odšteli, Majdičev mlin pa uradno ni njihov. Ni nam torej več potrebno ugibati, zakaj je mlin zaprt in zakaj se tam nič ne dogaja, saj smo pred letom pričakovali, da ga bodo privatniki s pridom uporabili. ● **M. Volčjak**

Škofja Loka - mesto počitka in ugodnih nakupov

Mnogi obiskovalci tisočletnega mesta radi povedo, da prihajajo v Škofjo Loko zato, da si odpočijejo od mestnega vrveža, da v miru pogledajo izložbe, pobrskajo po trgovinah, posedijo na Homanovem vrtu in pojedo "kremšnite". Tisti, ki prihajajo konec tedna, gredo na sprehod do loškega gradu, Crngroba, na Križno goro ali pa na Lubnik.

Zadnja leta pa Škofja Loka z okolico postaja tudi nakupovalni center, saj so ob večini tovarn zrasle moderne trgovine, kjer je moč poceni kupiti najmodernejše tekstilne izdelke, volno, lesene izdelke in polizdelke,... Tako so v ponudbi v prvi vrsti Kroj, Odeja, Gorenjska predilnica, Loške tovarne hladilnikov, Jelovica, v zadnjem času pa tudi Gradis.

Ob ponudbi trgovskih hiš od Name, do Elite in Kokre pa je seveda potrebno omeniti številne zasebnike, ki so odprli delavnice in trgovine. Prva zasebna trgovina Mine Kržišnik - Mini market pod Plevno - pred dvema letoma je dala poguma zasebnim trgovcem in v zadnjih mesecih se Ločani radi pohvalijo z novimi trgovinicami, diskonti, gostinskimi lokali, predvsem pa s tem, da je Škofja Loka iz zaspanega mesta postala mnogo bolj prijazna tudi ob koncu tedna, ko je navadno mesto zamrlo, domačini pa so odhiteli v turistične centre proti Gorenjski in morju.

Škoda je, da je Škofja Loka izgubila največjo prireditev Izseljenski piknik, ki je vsako leto privabil na tisoče tujcev in obiskovalcev iz vse Slovenije. Začetni koraki pri urejanju loškega gradu pa dajajo upanje, da bo prav ta izletniška točka kmalu postala prijetno sprehajališče in prostor srečevanja domačinov. Da se še radi srečajo in pogovorijo, so dokazali letošnji škofjeloški poletni večeri, pa tudi srečanja na Križni gori, Lubniku in še marsikje.

Prispevek k družabnosti so prav gotovo številni novi gostinski lokali, od priljubljene Lunce, do krčme Mihol, pa kluba Adria, nove brunarice Mah in seveda najstarejše in tako po okusu domačinov kot tujcev najboljše Plevne. Priložnost za dobro kosilo in večerjo ponujajo tudi v restavraciji na Homanu, splača pa se zapeljati tudi do Kajbita, Lipana na Hotavljah in na ribe v Zali Log.

Stavbi, ki ju je vredno obiskati, sta tudi na Spodnjem trgu, v prijetnih prostorih pa se predstavljajo nekateri škofjeloški obrtniki. Vredni ogleda sta delavnica usnjenih izdelkov Toneta Bevka in sosednja delavnica tapiserij, pa tudi trgovinice, frizerski lokal in servisi so v bližini.

Če ste ljubitelj fotografije ali pa se slikate iz potrebe (za osebne izkaznice, vozovnice...), se lahko oglasite pri Šturmu na Spodnjem trgu ali pri Foto Aki na Mestnem trgu, tiste, ki pa se rade modno oblačijo, pa navadno zavijejo k Zanki. Za lepoto skrbi tudi Barbara Weber v kozmetičnem salonu, pa tudi tisti, ki imate radi modno urejene lase v mestu in okolici lahko obiščete enega od številnih lokalov.

Seveda v Škofji Loki lahko kupite rože vseh vrst, največja izbira pa je v lokalu Flora ob avtobusni postaji.

Tisočletno mesto je poleg mesta nakupov in počitka znano po hotelu Transturist, ki ima bazen in savno, po dveh turističnih agencijah - Kompasovi in Alpetourovi - in seveda številnih kmetijah, ki se ukvarjajo s kmečkim turizmom. Prav tako si je moč ogledati stare znamenitosti od kamitega mostu, Suške cerkve in kapelice, muzeja na loškem gradu, cerkve v Crngrobu, poštarski muzej, kapucinarsko knjižnico in še marsikaj.

Tudi tisti, ki imajo radi šport in rekreacijo večkrat zaidejo na škofjeloški konec. V hali Poden pripravljajo najrazličnejša tekmovanja od sindikalnih do državnih in mednarodnih, veliko je kolesarskih prireditev, številne so možnosti za vožnje z gorskimi kolesi, vedno več pa je tudi teniških igrišč.

Škofja Loka je torej mesto, ki ga je vredno obiskati. Morda le za urico ali dve, dolgčas pa ne bo tudi tistim, ki se bodo odločili za daljši obisk.

MERKUR Kranj - Trgovina na drobno

Usmeritev: kupcu ponuditi vedno nekaj novega

Merkur Kranj ima v škofjeloški občini pet prodajaln. Štiri v Škofji Loki so zaradi lokacije v starem delu oziroma neprimernih prostorov sicer precej razdrobljene, vendar pa to težavo "nadomešča" pestrejša založenost. Najbolje pa je vsekakor založena prodajalna Železnina v Gorenji vasi, kjer imajo v obnovljenih prostorih tudi samopostrežno prodajo.

V petih Merkurjevih prodajalnah v škofjeloški občini danes lahko dobite vse izdelke iz obsežnega in pestrega Merkurjevega prodajnega programa. Res je, da prostori, v katerih so prodajalne v Škofjki Loki, niso najbolj primerni, vendar za zdaj drugače ponudbe ni moč urediti. Je pa že dolgoletna želja Merkurja, da bi v Škofji Loki na eni (skupni) lokaciji predstavili in postregli kupcem celovito Merkurjevo ponudbo.

"Še najbolj celovito ponudbo ima danes trgovina Železnina v Gorenji vasi, ki je znana v celotni Poljanski dolini; pa tudi kupci s Primorskega niso redki v njej," ugotavlja pomočnik direktorja za komercialo v Trgovini na drobno **Bojan Vidmar. "Seveda pa je tudi prodajni program v štirih trgovinah v Škofji Loki takšen, da kupcu le ni treba preveč hoditi iz ene trgovine v drugo. Ko bomo, upamo, dobili primernejši prostor za celovito ponudbo v Škofji Loki, pa bomo uresničili tudi to usmeritev, ki jo imamo že dlje časa v Merkurju."**

Če je Merkur še do nedavnega, v inflacijskih časih, med kupci po svoje "zaslovel", da je med prvimi začel prilagajati cene, potem je danes, ko so se, kot pravi Bojan Vidmar, cene že skoraj povsem umirile, spet med prvimi, ki je cene začel zniževati in jih tudi že zelo znižal. Zniževanje cen pa v tem trenutku ni edina Merkurjeva posebnost. Njihova usmeritev je: ponuditi kupcu vedno nekaj novega.

"To pa nam po eni strani uspeva s tem, da imamo v naših trgovinah dobro založenost in čimbolj pestro ponudbo izdelkov različnih proizvajalcev. Lahko rečem, da je skorajda ni trgovine, ki bi imela v primerjavi z našimi, tako pestro ponudbo. Druga značilnost usmeritve "ponuditi kupcu vedno nekaj novega", pa so tako imenovane mesečne prodaje s popusti. Zelo dobro sodelujemo s proizvajalci posameznih izdelkov in blaga in k različnim dogovorjenim popustom na tej osnovi potem usklajujemo ugodnejše cene sami. Tako je na primer od 20. avgusta "tekla" takšna ugodna prodaja s popusti za električna ročna orodja, barve in lake Color Medvode ter male gospodinjske aparate Elma-Rowenta. 20. septembra pa začenja takšna ugodna prodaja v vseh prodajalnah za tako imenovano belo tehniko Gorenja, male gospodinjske aparate in za nekatera orodja..."

Posebni popusti pa v Merkurjevih trgovinah niso edina posebnost in cilj, kako se čimbolj približati kupcu in mu ponuditi čimveč. Med ugodnostmi vsekakor velja poudariti tudi prodajo na posojilo po zelo ugodnih obrestnih merah. Nenazadnje je takšna ugodnost tudi naročilo blaga po telefonu in potem organizirana dostava na dom. Pomemben pa je velikokrat tudi strokoven nasvet pri nakupu. Glede slednjega naj vas pri nakupu v Merkurjevih prodajalnah ne skrbi, kajti še vedno se Merkur trdno drži že večkrat poudarjenega in tudi uspešno preverjenega gesla prav glede strokovnosti, in sicer: **V Merkurju so vedno pravi ljudje na pravem mestu!**

Kar pa zadeva Merkurjevo prodajalno v Gorenji vasi, smo se tudi sami prepričali, da je zares dobro založena. Poslovodja, **Marjan Peternel**, nam je povedal, da je njihova prodajalna po svoje drugačna od drugih, saj vanjo zahajajo kupci iz vse doline in tudi s Primorskega (zadnje časa sploh, ko pri njih redno znižujejo cene in imajo različne ugodne prodaje). Zato bi bilo dobro, da bi bili včasih celo malo bolje založeni, kot v prodajlnah v večjih središčih. Neprijetno je namreč, če določenega izdelka za kratek čas zmanjka in mora potem kupec ponj recimo v Škofjo Loko ali celo v Kranj. Precej želja pa je v dolini med prebivalci, da bi imela ta prodajalna drugačen obratovalni čas; da bi bila odprta Nonstop.

Tudi v prihodnje ostaja Merkurjeva usmeritev ponuditi kupcu čimveč in vedno nekaj novega in mu ustreči v željah.

Merkurjeve prodajalne v škofjeloški občini: KAŠMAN, Mestni trg 7 (telefon 620-863) in prodaja gradbenega materiala LINKE (telefon 631-150). Obratovalni čas od 8. do 18. ure in ob sobotah od 8. do 12. ure.

BARVE-LAKI, Mestni trg 28 (telefon 620-269). Obratovalni čas od 8. do 12. in od 15. do 18. ure, ob sobotah pa od 8. do 12. ure.

BLAGOVNICA, Titov trg 7 (telefon 620-769). Obratovalni čas od 8. do 12. in od 15. do 18. ure, ob sobotah pa od 8. do 12. ure.

PLEVNA, Stara cesta 23 (telefon 632-550). Obratovalni čas od 8. do 18. ure in ob sobotah od 8. do 12. ure.

ŽELEZNINA, Gorenja vas 94 (telefon 68-287 in 68-218). Obratovalni čas od 8. do 12. in od 15. do 18. ure, ob sobotah od 8. do 12. ure.

Odeja Škofja Loka

Topla, mehka, lepa, pralna posteljnina

ODEJA Škofja Loka

Posteljnine res ne kupujemo vsak dan. Kadar pa jo, seveda želimo imeti tako, da bo naše spanje čim bolj prijetno in zdravo. V škofjeloški Odeji na Trati izdelujejo takorekoč vse, kar sodi v posteljo, v kakršni naj bi se dobro počutili. Njihov proizvodni program obsega:

- nadvložke za jogije raznih dimenzij, tudi za daljše ljudi,
- odeje v zimski in poletni izvedbi,
- posteljna pregrinjala, ki so večinoma iz bombažnih tkanin in pralna, zlasti za otroške postelje veselo pisana,
- nadvložke in pralne odeje, posebej namenjene za hotele,
- vse za otroške posteljice, vozičke, stajice, bombažno in pralno,
- spalne vreče, torbe in toaletne torbice.

Dezeni in kolekcije so večinoma plod dela Odejinih oblikovalcev, ki na raznih sejmih praviloma pobirajo ugledne nagrade.

V zadnjem času je za ustvarjalen in marljiv ženski kolektiv Odeje značilen tudi pogumen skok na sever, prek državne meje. Izvažajo predvsem na Finsko, Nizozemsko, v Veliko Britanijo. Letos bodo izvozili že kar četrtino proizvodnje. V sodelovanju s kranjskim Ibijem Odejine prevleke za jogije povsem zadovoljujejo izbirčni zahodnoevropski okus.

Domače kupce, ki prenavljajo ali na novo opremljajo postelje zase ali za otroke, prisrčno vabijo k ugodnejšemu nakupu v industrijsko prodajalno ob tovarni, ki bo od oktobra naprej odprta ves dan med delavnikom in tudi ob sobotah.

NOVO NOVO NOVO NOVO NOVO

Klimatske naprave VESNA za sveža poletja in tople zime

V računskih centrih, laboratorijih in ordinacijah, poslovnih prostorih, gostinskih in delovnih prostorih.

Spoštovani kupci, obiščite tovarniško trgovino LTH v Škofji Loki, kjer vam po ugodnih cenah nudimo: zamrzovalne skrinje, hladilne in zamrzovalne omare, hladilne pulte, gostinske aparate, električne brusilne stroje, materialne tehnološke viške itd.

Trgovina je odprta od 8. do 16., ob sobotah od 8. do 12. ure.

Popusti, ugodne cene.

LTH Loške tovarne hladilnikov 64220 Škofja Loka, Kidričeva 66 telefon: (064) 632-451

TRGOVINA **METKA, Mestni trg 39** vam nudi: ženske hlačne nogavice že po 16,20 din, moške flanelaste srajce že po 178,60 din in veliko izbiro modnih ženskih bluz

TRGOVINA **KOKRA, Titov trg 7, pri avtobusni postaji** vam nudi: otroške jeans jakne, 6- 14 let, od 261 - 305 din, žensko, moško in otroško perilo že od 9 din dalje, ženske hlačne nogavice že po 14,20 din

KOKRA vam nudi širok izbor ženske in moške modne konfekcije.
Obiščite nas!

Če se boste pred različnimi prazniki, obletnicami, obdaritvami odločali za darila, vam ponujamo zelo kvalitetne, originalne in unikatne izdelke po zelo ugodnih cenah. Pričakujemo vas v Turističnem društvu Škofja Loka.
Lokal je odprt vsak dan od 9. do 13. ure in od 15. do 19. ure, ob sobotah pa od 9. do 12. ure.

Mislite na prihajajoče Novo leto — obdarite svoje poslovne partnerje z uporabnimi izdelki proizvodnega programa **TERMOPOL**

termopol

PREDELAVA PLASTIČNIH MAS

64225 SOVODENJ
TELEFON 064 69-030
FAX 064 69-012

TERMO

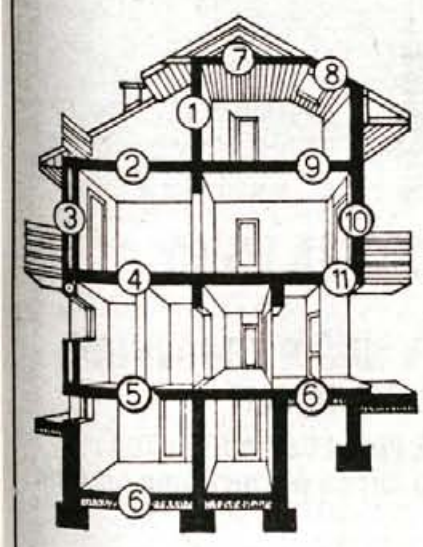

Toplotna, zvočna in protipožarna izolacija s kameno volno TERVOLOM, eno najboljših znanih izolacij doma in v svetu. S TERVOLOM so v gradbeništvu zelo uspešno izolirane naslednje konstrukcije

1,10 Kompaktna fasada
2 Pohodna terasa
3 Prezračevana fasada
4 Plavajoči pod
5 Strop nad kletjo
6 Pod na terenu
7 Strop proti nepohodnemu podstrešju
8 Strešna konstrukcija mansarde
9 Plavajoči pod - suha montaža
11 Konstrukcija nad odprtim prehodom

industrija termičnih izolacij, škofja loka p.o., 64220 škofja loka, trata 32, telefoni: n.c. (064)631-151, 631-908, telefax: (064)632-957, telex: 34673 YU TERMO

TERVOL TERMO

LIMOS

ŠKOFJA LOKA, 64-220
Kidričeva c. 51
tel. 064/631-471
fax. o64/632-705
telex. 34685 YU
AVTOKO

LIMOS je specializirano podjetje za proizvodnjo klavniške opreme in strojev.
LIMOS nudi svojim poslovnim partnerjem izgradnjo klavniških objektov s kompletno opremo za klanje goved, svinj in ovac različnih kapacitet.

LIMOS je partner za vas!

Obrtnik ŠKOFJA LOKA

MIZARSKE IZDELKE
IZDELAVA POHIŠTVA PO MERI
OPREMA LOKALOV, MANJŠIH IN VEČJIH OBJEKTOV

TALNE OBLOGE PARKET PVC TLAKI KERAMIKA
(polaganje vseh vrst keramičnih oblog)

DOBAVA IN POLAGANJE KMEČKIH PEČI

STEKLARSKE USLUGE
zasteklitev stanovanjskih in drugih objektov
BRUŠENJE STEKLA

TRAJNO POSLOVNO-TEHNIČNO SODELOVANJE Z ZASEBNIMI OBRTNIKI

OBENEM TUDI VSE IZDELKE PRODAJAMO PO KONKURENČNIH CENAH.
ZA OBISK SE PRIPOROČAMO!

LOKAINVEST ŠKOFJA LOKA

LOKAINVEST, p.o.
PODJETJE ZA STROKOVNO VODSTVO PRI GRADITVI OBJEKTOV

ŠKOFJA LOKA, Titov trg 3 a
telefon 064/621-781, telefax 064/621-977

S strokovno izkustveno in teamsko operativno usposobljenimi kadri, gradbene, strojne in elektro stroke ter drugimi sodelavci

nudimo in zagotavljamo investitorjem

industrijske, poslovne, stanovanjske ali gradnje objektov nizkih gradenj racionalno in uspešno realizacijo investicije od tehnično ekonomske priprave z vodenjem gradnje do zaključka, vključno s finančnim sodelovanjem.

Posle prevzemamo in izvajamo po principu inženiring ali samo fazno.

Organiziramo in izvajamo cenitve in promet z nepremičninami, kakor tudi pridobitev oz. izdelava projektov za novogradnje ali adaptacije s preskrbo soglasij in dovoljenj.

V tem času nudimo tudi ugodno možnost nakupa vseh vrst stanovanj v gradnji - vseljivih X/1991, kakor tudi nakup poslovnih prostorov v Škofji Loki.

S kvaliteto storitev, racionalizacijami in konkurenčnimi cenami upravičimo vašo odločitev za sodelovanje z nami.

Nama Škofja Loka

Ugodni krediti, telefonska prodaja in še kaj

nama ŠKOFJA LOKA

Prednost škofjeloške blagovne hiše Nama, ki se je tudi kupci dobro zavedajo, je predvsem ta, da dobe vse oziroma skoraj vse na enem mestu. Vendar pa pestra izbira blaga še ni vse. Trgovci se trudijo, da bi kupce zadovoljili tudi s konkurenčnimi cenami, ugodnimi posojili, kot novost uvajajo celo telefonsko prodajo.

Na tekstilnih oddelkih v pritličju in prvem nadstropju so že razstavljena oblačila za prihajajočo jesen in zimo. Cene so za naše razmere zmerne, kupec ob gotovinskem plačilu dobi 10-odstotni popust, lahko pa izbere tudi petmesečno posojilo brez pologa.

Na tehničnih oddelkih je trenutno gotovo najbolj aktualna ogrevalna tehnika. Po konkurenčnih cenah prodajajo belo tehniko, akustiko, drobne gospodinjske aparate, električna ročna orodja, vodovodni in električni inštalacijski material; za slednjega priznavajo še pet odstotkov popusta pri nakupu prek stanovanjske zadruge.

10-odstotni popust dajejo tudi pri nekaterih vrstah pohištva, ki je razstavljeno v zgornji etaži blagovnice, in sicer za pohištvo po naročilu.

Do 29. septembra oziroma do razprodaje je s 15-odstotnim popustom na voljo oprema za kampiranje, kar je je še ostalo od vročega poletja.

V samopostrežni trgovini pripravljajo ozimnico, ki jo bodo prodajali tudi pod ugodnimi kreditnimi pogoji; pri nakupu nad 1000 dinarji vrednosti odobravajo kredit brez pologa s 15-odstotno letno obrestno mero, kar pomeni 4,85 odstotka za pet mesecev.

Vse ostalo blago, ki ga nismo posebej omenili, v škofjeloški Nami prodajajo na kredit. Za nakup nad 1000 dinarji je treba odšteti 30 odstotkov pologa, letna obrestna mera je 34 odstotkov.

Meščanom Škofje Loke v Nami omogočajo še eno dobrodošlo posebnost, to je telefonsko prodajo blaga. In kaj to pomeni? Kupec zavrti le telefonsko številko Name 621-581, naroči želeno blago in prijazni trgovci jim ga pripeljejo domov.

Pestro ponudbo v Namini blagovni hiši zaokroža restavracija. V njej se dobi izdatna in okusna malica za 28 ali 35 dinarjev, kosilo za 50 dinarjev, radi pa sprejmejo in postrežejo tudi večjim svatovskim in podobnim družinam.

alpina® ŽIRI

Z jesenskim nakupom do popusta v naslednji sezoni

V žirovski Alpini so letošnjo jesen spet oživeli zanimivo prodajno zamisel, s katero želijo posebej nagraditi svoje zveste kupce. Pri nakupu enega para obutve od 1. septembra do 15. decembra kupcu poklonijo kartico, s katero bo pri nakupu v naslednji sezoni lahko uveljavil popust 50 dinarjev.

Sicer pa ima Alpina v Škofji Loki dve prodajalni; eno pri hotelu Transturist in drugo na "placu", na Mestnem trgu. V obe poleg domačinov radi zaidejo tudi turisti. Zlasti pestra ponudba blaga je v trgovini ob Transturistu.

Prodajalki Sonja Podlogar in Milena Klemenčič sta povedali, da je prodajni "hit" trenutno lahek planinski čevelj, usnjen in živahnih modnih barv. Precej povpraševanja je tudi po posebnem čevlju za kolesarjenje, ki z gorskimi kolesi doživlja nov zamah. Sicer pa imajo v trgovini tudi dobro zalogo "klasičnih" vrst sezonske obutve za vso družino. Za moške posebej priporočajo usnjen športni model iz programa kolorado, namenjen izvozu, ženskam pa dajo vedeti, da tudi zima ni več daleč. Ob škornjih iz pretekle sezone že stojijo novi modeli, cene pa se sučejo od 400 do 1000 dinarjev. Smučarji si še lahko priskrbijo poceni pancarje; najcenejši stane le 600 dinarjev, model alpha pa samo 2500 dinarjev.

Prijazni prodajalki radi pokažeta tudi široko izbiro superg ali ženske modne obutve za jesen, ki trka na vrata. Razen obutve je trgovina lepo oskrbljena tudi z galanterijo, ženskimi torbicami in pasovi, vabljive cene pa nosijo še majice, bunde, anoraki, trenirke, smuči in okovja, kolikor jih je še ostalo od minulih sezon.

Alpinina prodajalna na Mestnem trgu je sicer precej manjša kot ob Transturistu in specializirana samo za obutev, vendar zaradi tega za kupce nič manj privlačna. Poslovodkinja Irena Ferlan pove, da so zaloge znižane poletne obutve večinoma že pošle, vendar vabi na nakup poceni superg, ženskih škornjev in pancarjev iz prejšnje sezone, ki imajo prav tako nižje cene. Sicer pa na police že prihaja nova modna obutev za jesen in zimo. Za ženske škornje, denimo, so značilni kvalitetni materiali, predvsem usnje, in večinoma nizke pete.

Okrepčevalnica
LUNCA
Škofja Loka
se priporoča za obisk
Lunca
Škofja Loka
Blaževa 10
tel. 064/621-312

HOMAN
GOSTILNA IN SLAŠČIČARNA HOMAN
KULINARIKA GOLJAT d.o.o.
MESTNI TRG - ŠKOFJA LOKA
tel. 064/620-262
V PRIJETNEM OKOLJU IN GLASBI NUDIMO KVALITETEN IN PESTER IZBOR HRANE, PIJAČE IN SLAŠČIC V IZVEDBI PRIZNANIH MOJSTROV KULINARIKE.
GOSTILNA JE ODPRTA OD 11. - 22. URE, V NEDELJO ZAPRTO.
SLAŠČIČARNA JE ODPRTA VSAK DAN OD 9. - 20. URE

KMETIJSKA ZADRUGA ŠKOFJA LOKA
OBVEŠČAMO POTROŠNIKE, DA V NAŠIH TRGOVINAH LAHKO DOBIJO PO KONKURENČNIH CENAH
- VES REPRODUKCIJSKI MATERIAL ZA POTREBE KMETIJSTVA
- GRADBENI MATERIAL, ki ga po želji kupca dostavljamo na dom ali gradbišče
- V trgovini pri Mlekarni, JEGOROVO predmestje 21, Šk. Loka dobite vse mlečne izdelke iz našega programa po PROIZVODNIH CENAH. Trgovina je odprta od 9. - 13. ure
- NUDIMO KVALITETNI JEDILNI KROMPIR ZA OZIMNICO V VREČAH PO 5 kg, 10 kg, 30 kg

PO CENI: desire 4,80 za kg
V MALOPRODAJI: igor 5,00 za kg
ZA GROSISTE SO CENE ZNATNO NIŽJE
VSE INFORMACIJE dobite po telefonu
620-749, 621-849

Poliks
PODJETJE LAHKE OBUTVE
p. o. Strojarska 12, Žiri
Tel.: 064-69-332
Vas rado zebe v noge?

Poskrbite zanje z nakupom naših izdelkov, ki jih lahko dobite v vseh bolje založenih trgovinah z obutvijo. Za vas smo izdelali copate in natikače iz toplih materialov v atraktivnih barvah.
Ne pozabite tudi na svoje malčke!

Obujete jih lahko v copatke, ki imajo trdi opetnik, ortopedski vložek in podplat iz naravnih materialov. V njih se bo občutljiva otroška noga odlično počutila.
Pri svojih prodajalcih z obutvijo zahtevajte izdelke z znakom "POLIKS" ŽIRI.

JELOVICA ŠKOFJA LOKA

Odprli 17 novih predstavništev

Škofjeloški Jelovici z novimi prodajnimi potezami uspeva premoščati težke čase.

Škofjeloška Jelovica je letošnje prvo polletje zaključila z realno pozitivnim rezultatom, kar je v teh težkih časih, ko je gorenjsko in slovensko gospodarstvo kot celota v izgubi, dober rezultat. Tudi ob koncu leta pričakujemo ugoden rezultat, pravi direktor Matjaž Čepin, če seveda ne bo izjemnih dogodkov, na katere v tovarni ne moremo vplivati.

Zelo dobra je bila prodaja na letošnjih sejmih, na gorenjskem, radgonskem in celjskem sejmu, navzoči so seveda tudi na zagrebškem. Cene njihovih izdelkov in prodajni pogoji so konkurenčni, ljudje stavbno pohištvo vse raje kupujejo na sejmih, kjer lahko primerjajo izdelke in prodajne pogoje več izdelovalcev in izkoristijo tudi sejemske popuste.

Jelovica ima močno lastno prodajno mrežo, saj ima 20 prodajaln in 17 prodajnih predstavništev po Jugoslaviji, kar je v časih zelo slabe likvidnosti toliko bolj pomembno. V zadnjih treh letih so odprli 17 predstavništev, veliko prav v Sloveniji, ki doslej niso imeli tako pokrite in Jelovica je navzoča v Murski Soboti, Mariboru, Celju, Novem mestu, Novi Gorici, Izoli in na Razdrtem. Prav s pomočjo novih predstavništev jim je uspelo prodajo povečati za 20 odstotkov. Z gradbeno operativo, ki je prav tako novost, pa so prodajo uspeli povečati za 15 odstotkov. Brez teh poslovnih potez bi bila torej realizacija manjša za 35 odstotkov, tako pa se lahko pohvalijo, da so navkljub težkih časom in s tem vse manjši stanovanjski gradnji, uspeli letos prodati celo več stavbnega pohištva kot lani.

JELOVICA

Deloma jim je to uspelo tudi s pomočjo novih izdelkov, omeniti velja gibljiva polkna, nove panoramske stene, nova vhodna in notranja vrata, predvsem za gradbeno operativo pa so uvedli tudi pleskan program.

Pri montažnih hišah so se uspeli utrditi na zahodnonemškem trgu, čimprej bi radi dosegli cilj, izvoziti sto montažnih hiš letno. Vsekakor je to izdelek, s katerim bo Jelovica dolgoročno navzoča na tujih trgih, saj že zdaj izvozijo več kot polovico montažnih hiš.

HOTEL Transturist
ŠKOFJA LOKA
Slovenija, Jugoslavija
Telefon: 064 621-261
Telex: YU Alpex 34 528

RESTAVRACIJA ● DUTY FREE SHOP ● SAVNA ● SEMINARSKI PROSTOR

Žanka
modni pletilstvo
Pletenine in dodatki od jutra do večera.
Pridite in izberite, kar bo za vas najbolj prijetno, udobno in praktično.
Mestni trg 33
Škofja Loka
tel. 622-511

MOZAIK
TRGOVINA IN ZASTOPSTVA
Mestni trg 33, 64220 Škofja Loka

SESTAVLJEN ZA VAS

VABIMO VAS V NOVO ODPRTO TRGOVINO, KJER VAM NUDIMO:

— ŠOLSKE POTREBŠČINE, PAPIRNO GALANTERIJO IN ŽEPNE RAČUNALNIKE IZ UVOZA
— UVOŽENE IGRAČE ZA VSE STAROSTI
— ZLATI IN SREBRNI NAKIT, TER ZLATNIKE IN SREBRNIKE ZLATARNE MAJDANPEK
— PREPARATIVNO IN DEKOKRATIVNO KOZMETIKO »YES ROCHER«, »MONTEIL«, »SANS SOUCIS« IN PRVIČ PRI NAS »GEMEY« (FRANCIJA) PO IZREDNO DOSTOPNIH CENAH
— BIŽUTERIJO IN MODNE DODATKE
— ROČNE URE (TUDI SWATCH)
— NAMIZNE IN STENSKE URE
— UNIKATNE TEKSTILNE IZDELKE IN DARILA ZA VSE PRILOŽNOSTI

TRGOVINA »MOZAIK«, MESTNI TRG 33, ŠKOFJA LOKA
ODPRTO OD 8. do 19. ure, SOBOTA od 8. do 12. ure

PLETILSTVO MERI
Marija Marinšek
Šolska ul. na tržnici
Škofja Loka

LOKA KAVA
okus in aroma vaših želja

Odlična kava po ugodni ceni.
okus in aroma vaših želja

FOTO AKI
MIRA MOHORIČ
ŠKOFJA LOKA
OBČANI MI SMO Z VAMI
SLIKE ZA DOKUMENTE VAM NAREDIMO TAKOJ — 10 min.
064 621-278

V trgovini
ČAR
Blaževa ulica 11, Škofja Loka vam nudimo vrsto darilnih predmetov iz stekla, keramike, usnja, unikatne izdelke ter slike. Darilo vam tudi brezplačno aranžiramo
PRISRČNO VABLJENI!

minimarket
prva in zasebna trgovina v Škofji Loki s trgovinama MINIMARKET, Pod plevno 42 in MARKET Dorfarje

Nudimo vam pestro izbiro raznega blaga:
● šenčurski, kranjski, loški in kruh z Orehka
● delikatese ARVAJ in OBLAK
● domačo keramiko
● uvožena čistila

PRI VEČJIH KOLIČINAH DOBITE DISKONTNI POPUST, VSAK MESEC REKLAMNE PRODAJE RAZNEGA BLAGA - V SEPTEMBRU:

● OLJE konzum	1 l 13,00 din
● MOKA SENTA	25 kg 145,00 din
● SLADKOR prosti	kg 9,90 din
● PIVO UNION	zaboj 155,00 din
● MARIBORSKO PIVO	zaboj 140,00 din
● TRAVARICA	1 l 62,00 din
● SOK BRAVO	1 l 15,00 din
● SVEČE	od 10 do 19 din
● PEPSI	1,5 l 24,00 din

Velik parkirni prostor, možna dostava z vozičkom do avtomobila.
ZELO UGODNO - PREPRIČAJTE SE!

LOŠKI HRAM
KAM PA KAM V TA LEPI DAN?
KAM?
NA KAVICO V LOŠKI HRAM!
JOŽE JAKLIČ
BLAŽEVA 1
tel. 064/621-679

Kroj Škofja Loka

Visoka kakovost - tudi za ceno manjše prodaje

Korenine 400-glavega, pretežno ženskega, kolektiva škofjeloškega Kroja segajo v prvo povojno leto, ko je pet zagnancev ustanovilo podjetje za šivanje ženske težke konfekcije. Vseh teh 44 let se osnovna filozofija podjetja, to je visoka kakovost, ni spreminjala. Krojeva oblačila so tako med ženskami postala pojem ne le za lepo, ampak tudi za dobro.

»Včasih nas boli posplošeno mnenje, da je kvaliteten tekstil pri nas v primerjavi z zahodom zelo drag. To ni res. Naš problem je draga hrana, so nizke plače,« pravi direktor Kroja Janez Ziherl in dodaja: **»Zato bomo, tudi za ceno manjše prodaje na domačem trgu, še naprej vztrajali v najvišjem možnem cenovnem razredu.«**

V zahodnoevropskih deželah, kamor Kroj povečuje izvoz, jim visoko ceno priznavajo. Približno 140 tisoč Evropejk že nosi vrhnja oblačila Kroja, resda pod imenom Jobis (ZRN), Louis Feraud Paris (Francija), Rothschild (Švica), Fink modeli (ZRN), Gollas (ZRN), Yarell (Francija), pod znamkami torej, ki nekaj veljajo in dosegajo najvišji cenovni razred.

V Kroju izdelujejo ženske kostime, tudi hlačne, plašče, jope ter nekaj moške težke konfekcije. Del tega se dobi tudi v tovarniški prodajalni na Trati.

Letos namerava Kroj četrtino proizvodnje prodati doma, glavnino pa izvoziti. Izvoz jim bo prinesel štiri milijone mark neto deviznega efekta. Kljub obubožanosti domačih kupcev pa so prepričani, da je tudi veliko naših žensk še rado lepo in kvalitetno oblečenih in so za tako oblačilo pripravljene odšteti nekaj več denarja. Če je to seveda sploh prava beseda, kajti po trditvi direktorja Janeza Ziherla Krojeva oblačila v "normalni" trgovini z "normalno" maržo niso nekaj nedostopnega.

V Kroju delajo po evropskih normah, dosegajo evropsko produktivnost, v zadnjih dveh letih so se uspeli tudi s tehnologijo izenačiti s podobnimi najsodobnejšimi evropskimi firmami. In medtem ko so v zadnjem letu zmanjšali režijo za 25 ljudi, so trenutno eno zelo redkih, če že ne edinih podjetij v Škofji Loki, ki iščejo nove delavce za proizvodnjo. Zaposliti želijo 30 kvalificiranih šivilj, ki jim visokih plač res ne obljubljajo, nudijo pa jim enoizmensko delo in nekatere ugodnosti na področju družbenega standarda. Ob tem želijo, da bi nova demokratična država bolj cenila žensko delovno silo, kot jo je stara, ter zmanjšala preveliko družbeno breme.

ZLATARSTVO - KOMAN
ŠKOFJA LOKA
Mestni trg 5
tel. 622-098
IZDELAVA - PRODAJA PREDELAVA - POPRAVILA
NAKITA
GRAVIRAMO:
nakit, ročne ure, slavnostna darila, svinčnike, vžigalnike

Izberite svojo pot do znanja!
DELAVSKA UNIVERZA ŠKOFJA LOKA vpisuje v vse svoje izobraževalne oblike, telefon: 621/865 ali 620/888.

Rodeo Jeans Co
ŠKOFJA LOKA
NOVI MODELI
IZ JEANSA
LEVIS
DIESEL
JESENSKA MODA

cvetličarna flora
Pavla Šubic
Titov trg 14
64220 Škofja Loka
telefon: 064/621-000
Nudimo vam:
rezano cvetje, cvetoče in zelene lončnice, semena, čebulice, cvetlične lončke, zemljo, zaščitna sredstva, sveče, voščilnice.
Aranžiramo darila.
Izdelujemo po naročilu:
žalne vence, cvetlične aranžmaje za vse priložnosti in vam jih po želji tudi dostavimo.
ODPRTO:
od 7. - 19. ure
sobota od 7. - 13. ure
☎ 064/621-000

Mala plesna šola je spet odprla vrata

Didl dudl zajček...

Brez počitka tudi pri plesu ne gre. Pa mali plesalci tega še opazili niso, tako so bili zaposleni s sodelovanjem v igrici o živalih. Takole je treba odigrati slona.

Male žabice se v plitki mlaki skrivajo pred lačno štorkljo. Tista, ki jo premaga radovednost in dvigne glavico, konča v štorkljinem kljunu. Malčki so v igrici skrivanja neskončno uživali in vsakega, ki ga je tr'šica-štorklja za noge zvlekla iz kroga, je kar treslo od smeha.

Prejšnji teden je plesna dvorana Delavskega doma v Kranju spet oživela v otroškem živžavu. Začel se je namreč prvi del celoletne Male plesne šole, ki jo Plesna šola Kranj organizira za šolarje in tudi za predšolske otroke.

Obiskali smo najmlajše, stare od štiri do šest let, ki se v plesni šoli pravzaprav ne učijo, pač pa igrajo in seveda zabavajo. Eno šolsko uro tedensko se bo dobrih trideset malih poskočnežev, med katerimi je fantov skoraj toliko kot deklic, preko plesno-ritmičnih iger mimogrede naučilo tudi osnov dunajskega valčka, rašplo ter popularne račke in nekaj (zaradi izrecne želje malih zahtevnežev seveda obvezne) lambade.

Na prvi plesni uri je začetna zadržanost možnih bodočih plesnih mojstrov prav kmalu splahnela, saj so kar takoj vsi skupaj v krogu z vaditeljico zapeli in zaplesali tisto Didl, dudl zajček, ki jo je večina otrok poznala že iz vrtca. Potem so skozi igro in ob glasbi pošteno razgibali vse dele telesa, vmes ob zgodbici in nekaj šalah malo počivali, nato pa po nekaj pripravah in poskusih odigrali in odplesali obisk v živalskem vrtu. Na koncu so se dodobra naskakali in sprostili, ko so v parih (pri izbiri partnerja je bilo videti kar precej sramežljivosti) zaplesali že leta priljubljene račke, za zaključek pa so se odpočili in umirili z igro o štorklji.

Račke so še vedno najboljše. T'ršica z eno od mamic je dala zgled, potem pa je zaprhutalo, kot na pravem račjem dvorišču.

S tako prilagojenim programom je vaditeljica s pravo mero igre in učenja, razgibavanja in počitka, ponavljanja in menjavanja tako prijetno zaposlila in povsem obvladovala kar veliko skupino malih razposajencev, da so na koncu vsi po vrsti obljubljali, da drugič spet pridejo. Njihovega zadovoljstva in navdušenja so se mimogrede nalezli tudi starši, ki si seveda niso mogli kaj, da ne bi vsaj nekaj minut radovedno spremljali prvih skupinskih plesnih poskusov svojih nadebudnežev. ● T. J., Foto: J. Cigler

Takole je videti otroški vlak na obisku v živalskem vrtu.

Po desetih letih

"Novi Rock Fuck off"

Bila sva edina

Oyster Band

...so v petek izjavljali tisti, ki so Novi Rock poznali od njegovega začetka izpred desetih let, ko so Križanke prenesle tudi po desettisoč ljudi, ljubiteljev drugačne glasbe, ki so znali ustvariti vzdušje, primerno za tovrstno glasbeno prireditev. Se je v desetih letih izrodil Novi Rock ali pa folk ni več za sceno? Ali resničnost drugega potrjuje nepotrebnost drugega?

Publika je bila tokrat nikakršna, lahko bi rekli "total v kurcu". Večina "folka" se je zadrževala v preddverju Križank, pila, kadila, skratka, oh, kako dolgo se že nismo pogovarjali. Sam avditorij se je nekoliko napolnil, ko so na oder prišli odlični Partibrejkersi, medtem ko za nastop (ki se je na koncu izkazal kot vrhunec letošnjega Novega Rocka) mlade, obetavne Novosadske skupine Obojeni program ni bilo posebnega zanimanja. Vsi so seveda čakali Oyster Band. Ampak. V Ljubljano so prispeli le člani tega britanskega folk-rock banda, medtem, ko so njihovi instrumenti dobesedno pristali v Mostarju. Razpadajoči državi primerno. Oyster Band so tako z izposojenimi instrumenti odigrali dva" štiklca" in se potem kratkomalo pobrali z odra ter tako zaključili Novi Rock 9000.

To, da se je po rednem programu Partibrejkersov za mikrofonom prikazal predstavnik organizatorja in s svojim debilnim nastopom hotel ogreti hladno, togo publiko, da bi le ta zahtevala ponovni prihod Partibrejkersov na oder, to pa je, verjemite mi, za glasbeno prireditev kot je Novi Rock resnično preveč. Na tem mestu se zastavlja vprašanje: Komu je Novi Rock sploh še namenjen? Očitno je "folk" željan koncertov na katerih se pojavljajo velika imena glasbe (Tina, Bowie, The Cure, Motorhead, Nik Cave, The Jesus and Mary chain...) in so "festivali marginalcev" žal passé.

Še to: It's Not For Sale in Blla-Blla-Blla solidni, Partibrejkersi odlični, Obojeni program najboljši, Oyster Band prekratki. Copsov odločno preveč, posebno onih v civilu (temu primerno je bilo zaplenjeno precej "trave in shita"). Skinheadov nikjer, večina odstranjena že pri vhodu. Sicer pa, kot sporoča Obojeni program: najpomembnejše je biti zdrav. ● Igor Kavčič, foto: Jure Cigler

PVC - DESIGN d.o.o. Kranj - Likozarjeva 3 Tel./Fax. 064-25-280

Cenjene kupce obveščamo, da bo od 18. septembra dalje prodaja

sconto

začasno v prostorih trgovine Gorenjske obrtne zadruge, Likozarjeva 1, Kranj.

Prodajni program:
— obutev po najnižjih možnih cenah
— galanterija

POSEBNOSTI:
— program SEBASTIAN prvič v Kranju
— moški čevlji ROYS iz Amerike

Obiščite nas!

Male gorenjske vasi:

Senično (2)

Najstarejša hiša v vasi stoji na severozahodnem koncu vasi, kjer se ozek kolovoz vzpenja do majhnega naselja vikendov. Pi' Majerčku se ji reče in zdaj v njej ne živi nihče več, zaradi dotrajanosti pa se je ponekod že začela rušiti. Sedanji lastniki, doma menda iz bližnjih Sebenj, so jo sicer pred leti nekaj popravljali, a ne do konca. Prodati je pa tudi niso hoteli.

Švabova Lucija pravi, da je hiša nastala kot dom za takratnega grajskega hlapca. Senično je namreč nekdaj imelo tudi svoj grad. Na hribu nad vasjo v smeri proti Golniku je stal, v njem pa so živeli sorodniki graščakov z golniškega gradu. Zadnji graščak, ki je živel v gradu nad Seničnim, je bil bolehen, in ker ni imel potomcev, je graščino zapustil svojemu sorodniku, graščaku na Golniku. Ta od tega ni imel kaj prida, saj se je grad prav kmalu po smrti bolnega graščaka sam od sebe porušil. Danes je mesto, kjer je stal, povsem prerašćeno, a kamenje starega gradu ni daleč pod površino. Marsikateri radovednež je že menda razkopaval tam naokoli.

Graščak, ki je živel v gradu okrog leta 1680, je že obstoječi vaški kapeli prizidal cerkveno ladjo in zvonik. Pokopan je v grobnici pod kapelo, ki pa so jo zasuli, ko so tla kapele tlakovali. Prepolovljen kamnit pokrov grobnice, ves poraščen z mahom, še danes leži ob cerkvenem obzidju. Kot sestavni del tal v kapelici je bil od hoje po njem tako obrabljen, da napis na njem že ob odstranitvi ni bil več viden.

Najstarejša hiša v vasi je v slabem stanju

O vaški cerkvi nam je veliko povedal gospodar iz hiše Pri Mežnarčku, ki stoji blizu cerkve in od koder (kot pove ime) so včasih hodili v cerkev zvonit. Cerkev Sv. Jerneja (svetnik z nožem) izvira iz 15. stoletja, ko je nastala majhna kapela šesterokotne oblike, z visokimi okni iz barvastega stekla in številnimi freskami v gotskem stilu, ki upodabljajo okrog petdeset svetnikov. Freske so odkrivali in obnavljali v šestdesetih letih in na njihovih spodnjih robovih so dobro vidni podpisi romarjev in celo treh svetnikov (Leona, Arneza in Annea). Velika freska krasi tudi južno zunanjo steno cerkvene ladje. Sredi kapele je v tla pritrjen nizek kamnit oltar, ki ga je vse do obnavljanja zvonika pred dvajsetimi leti zakrival velik izrezljan lesen oltar. Zdaj sta v ladji ostala le dva stranska lesena oltarja.

Kot omenjeno, je bila kapela razširjena z ladjo in zvonikom v 17. stoletju. V požaru leta 1863 je zgorela streha, poškodovane pa so bile tudi freske na zunanjih stenah. Ko so po požaru cerkev popravljali, so namestili tudi dva zvonova. Med prvo svetovno vojno je cerkev zaradi potreb po bronu za topove ostala brez enega od obeh zvonov. Novega so obesili leta 1922.

Tako kot freske je v 15. stoletju nastalo tudi poslikano platno, ki ima med predmeti v cerkvi največjo vrednost. Posebnost slike s podobami svetnikov je, da je platno poslikano na obeh straneh in gre pravzaprav za dve sliki. Slika je bila dolgo na obnavljanju v Ljubljani, kjer so jo zaradi izjemnosti menda želeli kar obdržati in le vztrajnosti farnega župnika naj bi bilo pripisati, da je ta dragocenost zopet na prvotnem mestu. Pred nekaj leti so prenovili tudi zunanjost kapele. V cerkvi so vsako leto le še štiri maše in seveda velikonočno žegnanje.

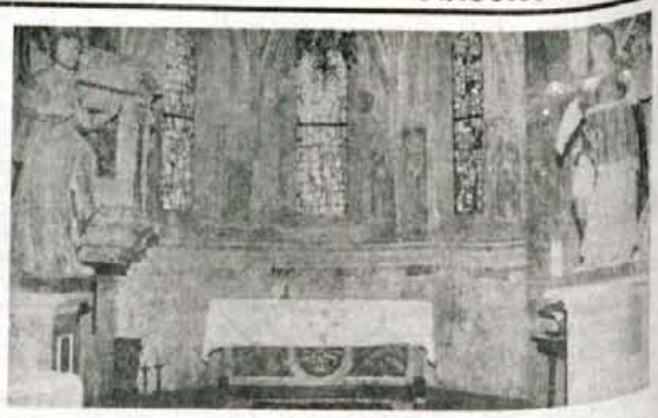

Notranjost kapele z gotskimi freskami in kamnitim oltarjem

Cerkev Sv. Jerneja

Omembe vredna posebnost Seničnega je, da ima ta mala vas svojo razglednico. Pravzaprav dve, nastali pa sta pred dvajsetimi leti, ko so obnovili cerkveni zvonik. Vsaka ima drug motiv: ena pogled na obnovljeni zvonik, druga pa freske iz kapele. Menda je razglednici še moč dobiti v tržiškem turističnem društvu.

Majhna posebnost vasi je najbrž tudi nekakšen vaški ansambel, Blekato se imenuje, v katerem kot samouki, kar tako, brez not, igrajo štirje prijatelji. Sicer sta le dva domačina, toda "štab" za vaje in počivališče instrumentov je kar na stopnišču v gornjem nadstropju Švabove hišice. Kadar jih povabijo, nastopajo po ohcetih in veselicah. Včasih so kje igrali skoraj vsako soboto, odkar pa so pred dvema letoma ostali brez edinega glasbeno izobraženega člana, ki je igral tudi že v pihalnem orkestru in je bil nekakšna gonilna sila skupine, nastopajo redkeje.

Tudi Senično ima svojo vaško gostilno. Tik ob cesti stoji in menda je v njej vedno moč pojesti domačo salamo in popiti dobro vino. ● T. Jurjevec, Foto: K. Premru

Kmet Franc Anderle iz Hraš pri Radovljici:

Pri razkosanju posestev prednost nekdanjim lastnikom

"Kmetje v Hrašah imamo zdaj okrog 125 hektarov zemlje, precej manj kot nekdaj, ko smo razpolagali še s 63 hektari srenjske zemlje pa z več kot 90 hektari planine na Belščici."

Hraše pri Radovljici, 13. septembra - Kmetje iz Hraš pri Radovljici so povojne krivice najbolj občutili ob arondaciji zemljišč za kmetijsko posestvo Poljče in tedaj, ko je zasebnemu kmetijstvu nenaklonjena oblast razbila agrarno skupnost in srenjska zemljišča odtujila kmetom. Franc Anderle se takole spominja povojnih prekucij v kmetijstvu:

"Arondacija je bila nasilna, kmetje se nismo mogli upirati, izbirali smo lahko le med dvema možnostima: ali smo za odvzeto zemljo dobili nadomestno zemljišče kje drugje ali so nam dali malenkostno odškodnino. Pri nas smo se za travnik, velik 1,3 hektara, dobili nadomestno zemljišče v Vrbnjah, ki pa smo ga zaradi prevelike oddaljenosti od Hraš prodali nazaj. Zemlja tedaj ni imela cene, plačilo je bilo skromno in za denar, ki smo ga prejeli, smo lahko plačali le enoletni davek kmetije," pravi Franc Anderle, ki ob tem že tudi razmišlja o tem, kako bi nova vlada lahko najbolj pošteno popravila krivice. "Če bo prišlo do razkosanja posestva, predlagam, da bi nekdanji lastniki zemljišč, ki še zdaj kmetujemo, imeli prednost. Ne zdi se mi pošteno, da bi kot strankar, član Slovenske kmečke zveze, moral zastonj dobiti nazaj svojo nekdanjo parcelo ali njej ustrezno zemljišče, ampak sem pripravljen za zemljišče, za katero sem dobil nekaj odškodnine, prej povrniti tedanji, na sedanjo vrednost revalorizirani znesek."

Hraški kmetje imajo po Anderlovih izračunih zdaj skupno okrog 125 hektarov zemlje, kar je precej manj kot nekdaj, ko so razpolagali še s 63 hektari srenjske zemlje pa z 90 hektari planine na Belščici. Kako popraviti krivice, ki jih je povojna oblast prizadejala kmetom z odvzemom srenjske zemlje? Franc Anderle pravi, da gre pri srenjski lastnini za zemljišča, ki so jih kmetje, njihovi predniki, odkupili od grofov in da so od tega, koliko je kdo vložil v skupnost, izhajale tudi srenjske pravice. To so bile pravice hiše, ki niso prenehale s smrtjo gospodarja, ampak so se prenašale iz roda v rod, niti se teh pravic ni dalo prodati. "Odvzem srenjske zemlje je zelo prizadel hraško kmetijstvo," poudarja Franc Anderle in navaja, da jim je oblast najprej odtujila zemljišče pod leškim klancem, kjer so bile velike zaloge mivke. Najprej jih je izkoriščala kmetijska zadruga, nato krajevna skupnost, pred dvema letoma pa je zemljišče (gre za 23 hektarov) za potrebe kampa Šobec kupilo turistično društvo Lesce. Kmetje so že najeli advokata, ki zbira podatke o nekdanjem lastništvu, razvozljal pa naj bi tudi to, kaj pomeni izraz "pravica uporabe zemljišča".

"Naša družba je bila doslej bolj naklonjena režimsko sprejemljivim kmetom, tiste, ki so bili trmasti - in jaz sem bil pri teh, ker sem vedno hotel stati na svojih nogah - pa je nekoliko zapostavljala."

"Kmetje v vasi smo zdaj nepovezani, razdrobljeni, tudi zato, ker nimamo ničesar skupnega. Nekdaj so nas povezovale skupna, srenjska lastnina pa skupne pravice in obveznosti. Z dohodkom od prodanega lesa smo v vasi marsikaj naredili. Tudi danes bi potrebovali takšen vir. Če že ne za kaj drugega, vsaj zato, da bi lahko vlagali v zbiralnico mleka."

"Če bo prišlo do vračanja srenjske zemlje nekdanjim lastnikom, predlagam, da bi šli od primera do primera in da problemov ne bi reševali na silo, ampak strpno, sporazumno in po dogovoru. Zemljo, ki jo je še mogoče vrniti, naj bi vrnili: za tisto, ki je že pozidana ali kako drugače kmetijstvu odtujena, naj bi njeni novi lastniki plačali odškodnino. Tudi to, da bi kmetje vrnjeno srenjsko zemljo tako kot nekdaj uporabljali za pašo, zdaj ni več mogoče. Predlagam, da bi jo dali v komasacijski sklad, se odločili za zložbo in dosegli dvoje: povečali velikost kmetij in iz manjših obdelovalnih kosov dobili večje."

● C. Zaplotnik

Čas nereda in zmede

Slovenska vlada bo republiški skupščini (ponovno) predlagala, da na seji 27. septembra dopolni pred tremi meseci sprejeti zakon o začasni prepovedi sečnje v lastniško spornih družbenih gozdovih in o začasni prepovedi prometa z družbenimi nepremičninami. Dopolnitve bi pod posebnimi pogoji omogočile gospodarjenje tudi v gozdovih cerkva, samostanov, verskih ustanov in vseh vrst zapuščinskih ustanov (posvetnih in verskih) in pomagale iz težav predvsem dvema gozdnima gospodarstvima - blejskemu in nazarskemu. Izvršni svet pa je na nedavni seji podprl tudi predlog, da se nekdanji oziroma prihodnji lastniki gozdov in gozdnogospodarske organizacije medsebojno sporazumejo o gospodarjenju v lastniško spornih družbenih gozdovih.

Čeprav naj bi zakon predvsem zaščitil koristi prejšnjih lastnikov, pa informacije z nekaterih območij kažejo, da se v gozdovih povečujejo nedovoljeni poseki. Pa ne le to: ponekod so moratorij in dejstvo, da je stari zakon o gozdovih slab in da bo treba čimprej pripraviti novega, razumeli tudi kot "čas nereda in zmede", ko je dovoljeno domala vse, tudi odklanjanje del, ki so potrebna za strokovno gospodarjenje. Novi zakon o gozdovih, ki ga pospešeno pripravljajo v republiškem sekretariatu za kmetijstvo, gozdarstvo in prehrano, bo zanesljivo prinesel velike spremembe v gospodarjenje z gozdovi, ne bo pa ukinil - kot nekateri poenostavljeno mislijo - načrtnega strokovnega dela. Nasprotno: zakon bo dal še večji poudarek strokovnosti in skrbi za gozdove, iz razprav na različnih ravneh je mogoče sklepati, da bo razširil tudi krog tistih, ki naj bi bili tako ali drugače odgovorni za stanje in za gospodarjenje z gozdovi. ● **C. Zaplotnik**

Več mleka s kmetij

Radovljica, 14. septembra - Kmetje iz radovljiške občine so v letošnjem prvem polletju oddali v mlekarno okrog 2,8 milijona litrov mleka, pet odstotkov več kot v enakem lanskem obdobju, posestvi Poljče in Bled pa 1,27 milijona litrov, kar je za dva odstotka manj kot v lanskem prvem polletju. Odkup živine je predvsem zaradi neugodne cene zaostal za načrtovanim, melioracije kmetijskih zemljišč pa so bile zavoljo ugodnega zimskega vremena opravljene. Sklad za pospeševanje pridelave hrane je v letošnjem prvem polletju v kmetijstvo vložil 1,7 milijona dinarjev.

Osnovna šola MATIJA ČOP
Kranj, Tuga Vidmarja 1

Komisija za delovna razmerja OŠ Matija Čop, p. o. Kranj, razpisuje prosta dela in naloge

UČITELJA MATEMATIKE IN FIZIKE

za določen čas, do 31. 8. 1991

Nastop dela takoj.

Pogoj:
predmetni učitelj ali profesor, smer - matematika , fizika.

Prijave z dokazili o izpolnjevanju pogojev pošljite v 8 dneh po objavi na naslov: Osnovna šola Matija Čop, p. o. Kranj, Tuga Vidmarja 1.

Za zdravje ljudi in živali

Kakovost mleka

Med najpomembnejšimi kriteriji za določanje kakovosti mleka in mlečnih izdelkov sta njihova kemična sestava in higienska kvaliteta. Glavni parametri kemične sestave kravjega mleka so: voda 87,5 odstotka ter skupna suha snov z 12,5 odstotka, v kateri predstavlja mlečna maščoba okrog 3,6 odstotka. Če iz skupne suhe snovi izločimo mlečno maščobo, dobimo suho snov brez maščobe (S. S. b. m.) v okvirih 8,5 - 9,3 odstotka. To je torej tisti del mleka, ki ostane, ko mleku odvzamemo vso vodo in mlečno maščobo in ga sestavljajo beljakovine, ogljikovi hidrati, vitamini, minerali ter druge snovi.

Vsi našteti parametri kemične sestave mleka (voda, mlečna maščoba, suha snov brez maščobe) vedno določajo osnovo za kvaliteto mleka, ki je opredeljena tudi v »Pravilniku o kakovosti mleka in mlečnih izdelkov...« (11. člen) SFRJ, kakor tudi v pravilnikih, ki določajo plačevanje mleka po kvaliteti.

Kemična sestava mleka je izrednega pomena tudi v predelavi mleka, saj lahko posredno ali neposredno vpliva na ekonomičnost proizvodnje, predvsem na kakovost izdelkov.

Razumljiva so torej pričakovanja mlekarn vedno usmerjena v čim boljšo kvaliteto mleka (visok odstotek mlečne masti, visok odstotek suhe snovi brez maščobe, v kateri naj bi bil čim višji odstotek beljakovin in manj laktoze).

ti sestave mleka pri nas kažejo, da osnovni selekcijski cilji v govedoreji večkrat niso dosegli osnovnega cilja, ki je: **povečana proizvodnja mleka ob izboljšani ali vsaj nespremenjeni kvaliteti.** Rezultati raziskave vsebnosti s. s. b. m. na Gorenjskem v letu 1987 so zajeli 56 zbiralnic mleka, 35 usmerjenih kmetij, ki imajo status zbiralnice in 6 družbenih posestev.

Miro Križnar, dipl. vet.

Število vzorcev mleka, raziskanih na vsebnost suhe snovi brez maščobe (s. s. b. m.) in povprečne vsebnosti v %.

Vzorci	Št. mest	Št. vzorcev	Vsebnost s. s. b. m. X
Zbiralnice	56	964	8,46 %
Usmerjene kmetije	35	528	8,61 %
D. posestva	6	94	8,48 %
SKUPAJ	97	1586	8,51 %

Razporeditev vzorcev po obsegu povprečnih vrednosti s. s. b. m.

Vsebnost s. s. b. m. %	Zbiralnice	Usmerjene kmetije	D. posestva
X izpod 8,2 %	4	1	2
X izpod 8,3 %	11	4	0
X izpod 8,4 %	10	4	2
X izpod 8,5 %	19	9	1
X izpod 8,6 %	5	4	0
X izpod 8,7 % in več	1	13	1
SKUPAJ	56	35	6

Znano je, da se sestava mleka zelo spreminja, pri čemer ima največji vpliv genetska osnova pasme, prehrana molznic, laktacija, letni časi itd. Rezulta-

Iz (kmetijske) preteklosti

K napredku lahko največ pripomore posestvo v Poljanah

V nekdanji občini Gorenja vas v Poljanski dolini so ob koncu petdesetih let v ospredje petletnega perspektivnega plana postavili kmetijstvo, predvsem živinorejo in sadjarstvo. Plan je odražal tedanjo (kmetijsko) politiko in je - razumljivo - dajal poudarek družbenemu kmetijstvu. Opredelitev, da bo k napredku živinoreje in kmetijstva sploh lahko največ pripomoglo kmetijsko posestvo v Poljanah, se poznavalcem sedanjih razmer "na posestvu" zdi nekoliko smešna, pa vendarle: ker so bile obdelovalne površine posestva zelo razmetane in je bilo obdelovanje zelo težavno, je perspektivni plan kot eno prvih nalog na področju kmetijstva predvidel arondacijo zemljišč. Po načrtu naj bi se v Poljanski dolini zelo razširila tudi sadjarstvo in gojitev jagodičevja.

Zadruge v boju proti alkoholizmu

Alkoholizem je bil tudi v petdesetih letih "družbeno zlo", v boju zoper njega so se na poseben način vključile tudi kmetijske zadruge. Nakelska je bila še posebej pohvaljena, ker je kljub pomanjkanju denarja kupila sodobno hidravlično stiskalnico in Baumanov zvon in svojim članom predelovala sadja v brezalkoholne sadne sokove - in sicer po postopku, ki ni omogočal, da bi "sok" prevreli v alkoholno pijačo.

Razprava slabša od gostilniškega pogovora

V kranjskem okraju so se jeseni 1958. leta pripravljali na volitve v zadružne svete. V ta namen je bil v Kranju tudi posvet, na katerem so poudarili, da gre za volitve, ki so prav tako važne kot kake druge, pa tudi to, da se morajo manjše zadruge zaradi "gospodarske" podlage združiti v večje. Nekatere zadruge so pokazale veliko razumevanja za ta vprašanja, na Podblici, na primer, pa so ljudje iz upravnega odbora razpravljali o spojitvi s kmetijsko zadrugo Besnica tako, da je bila razprava slabša od kakega gostilniškega pogovora.

MEŠETAR

Republiški sekretariat za kmetijstvo, gozdarstvo in prehrano je že sprejel **pogoje pridelave in odkupa pšenice letine 1991**. Odkupna cena pšenice bo v letu 1991 oblikovana na podlagi tržnih gibanj v Jugoslaviji oz. povprečja tržnih cen pšenice, pripeljane v Slovenijo iz Novega Sada in Osijeka. Pri končnem obračunu odkupne cene bodo upoštevali še stroške organizatorja pridelave, prevzema v odkupnih centrih, analize in sušenja zrnja z več kot 13-odstotno vlago ter kakovost pšenice. Semenarske organizacije bodo za jesensko setev zagotovile 7000 ton semenske pšenice I. sortne reprodukcije. Regres za semensko pšenico bodo dobili dodelavci semena pšenice, razkužene z baytanom. Osnova za obračun regresa bo vrednost semenske pšenice 6 dinarjev za kilogram. Pridelovalci krušne pšenice bodo dobili semensko pšenico ob setvi proti takojšnjemu plačilu ali zamenjavi 1 kg semenske pšenice za 1,5 kg krušne pšenice, pri čemer je 1 kg krušne pšenice I. kvalitete vreden 2,5 dinarja. Upoštevali bodo kakovost krušne pšenice, manipulativne stroške in maloprodajno maržo. Regres bodo dobili le tisti, ki bodo sejali pšenico I. sortne reprodukcije, razkužene z baytonom. Za regres bodo upoštevali strošek razkuževanja in dodelave v višini 1,32 din/kg semenske pšenice pri porabi 2 kg baytana za 1000 kg semenske pšenice. Pridelovalcem semenske pšenice bodo priznali premijo v višini 0,35 din/kg dodelane pšenice, strokovno priporočenih sort, razkuženih z baytanom.

Pred odkupom v letu 1991 bodo ocenili potrebnost nadomestila morebitne razlike med odkupno in proizvodno ceno krušne pšenice.

TEKSTILINDUS KRANJ

TEKSTILINDUS KRANJ
Gorenjesavska c. 12, Kranj

Na osnovi sklepa delavskega sveta podjetja ponovno razpisujemo prosta dela in naloge s posebnimi pooblastili in odgovornostmi (ni reelekcija)

1. VODJA RAZVOJNEGA SEKTORJA
2. VODJA SPLOŠNO KADROVSKEGA SEKTORJA
3. VODJA FINANČNEGA SEKTORJA
4. VODJA KOMERCIALNEGA PODROČJA

Kandidat mora poleg splošnih zakonskih pogojev izpolnjevati še naslednje oziroma, da ima:

pod tč. 1:
— VII. ali VI. stopnjo tekstilne ali kemijske smeri
— 5 let delovnih izkušenj na odgovornih strokovnih delih in nalogah v proizvodnji tkanin ali na razvojnem področju
— aktivno znanje nemškega ali angleškega jezika

pod tč. 2:
— VII. ali VI. stopnjo organizacijske, pravne ali druge ustrezne družboslovne smeri
— 5 let delovnih izkušenj na strokovnih delih in nalogah splošno kadrovskega področja
— aktivno znanje tujega jezika

pod tč. 3:
— VII. ali VI. stopnjo ekonomske ali druge ustrezne družboslovne smeri
— 5 let delovnih izkušenj na odgovornih strokovnih delih in nalogah finančnega in računovodskega področja
— aktivno znanje tujega jezika

pod tč. 4:
— VII. ali VI. stopnjo tekstilne, ekonomske, organizacijske ali druge ustrezne družboslovne smeri
— 5 let delovnih izkušenj na odgovornih delih in nalogah v tekstilni proizvodnji ali na področju komercialnih poslov
— aktivno znanje nemškega ali angleškega jezika

Mandatna doba traja 4 leta.
O izbiri bomo kandidate obvestili v 15 dneh po opravljeni izbiri.
Kandidati naj pošljejo pisne prijave z dokazili v 10 dneh po objavi razpisa priporočeno na naslov Tekstilindus Kranj, Splošno kadrovski sektor pod oznako za razpis.
Informacije na štev. 26-864 in 21-885.

Rateški skakalci veseli nove skakalnice

Rateče, 10. septembra — Smučarsko društvo Rateče ima tudi selekcijo za smučarske skoke, v kateri deluje 11 mladih skakalcev, ki so stari od 10 do 16 let, trenira jih Branko Dolhar, pomaga pa mu Zdravko Vidmar. Letos so s treningom začeli šele pred dobrim mesecem. Vendar pred tem niso počivali, temveč so opravili veliko dela na novi skakalnici iz umetne snovi, da so jo usposobili za stanje uporabnosti. Pred dnevi so se rateški skakalci vrnili iz Češkoslovaške, kjer so si ogledali tekmovanje v skokih Grand prix Frenštad, kjer sodelujejo vse reprezentance, ki v svetu kaj pomenijo. Nekaj dni pa so ostali še na pripravah v centru, ki ima skakalnice od 20 do 95 metrov, ki so vse obložene s plastično in keramično smučino. Oktobra bodo odšli še enkrat v Frenštad na Moravsko, kjer bo tekmovanje na plastični skakalnici. S tem pa bodo zaključili priprave na plastiki. Poskusili bodo izkoristiti prvi snega na Vršiču za privajanje na zimske pogoje, potem pa upajo, da bo tudi v Planici umetni sneg.

2. septembra je bil klubski dan Smučarskega društva iz Rateč in ob tej priložnosti so pripravili tekmovanje v kegljanju na asfaltu, smučarskih tekih na rolkah ter otvoritveno tekmovanje v smučarskih skokih na novi s plastiko in keramiko obloženi skakalnici. Na otvoritveni tekmi na prvi skakalnici s plastično oblogo v Planici je nastopilo 74 starejših in mlajših pionirjev iz NDR, ČSFR, Avstrije, Italije in Jugoslavije. Rekord skakalnice je dosegel član rateške skakalne sekcije Mladen Srnec z 42 metri. Nova skakalnica je velika pridobitev za SD Rateče in za Planico, ki je bila sedaj poleti praktično mrtva. Skakalnica je velika 41 metrov in je obložena s plastično in keramično smučino. V načrtu je še izgradnja 10 in 20 metrske skakalnice, ki sta za zimo sicer že pripravljeni, vendar ju je treba še obložiti s plastiko. S tem pa se odpirajo velike možnosti za animiranje mladine, omogočajo se kvalitetne priprave starejših tekmovalcev in s tem seveda izboljšanje rezultatov.

Lojze Kerštan

Košarkarji za pokal Karavank

Kranj, 17. septembra — Košarkarski klub Triglav iz Kranja, ki je v novi sezoni I B zvezni ligaš, bo danes in jutri (sreda) organizator pokala Karavank za moške.

V dvorani na Planini bo danes ob 18. uri tekma Smelt Olimpija : Kvarner (Reka), ob 20. uri pa Radnički (Beograd) : Triglav. Enak urnik tekmovanja je za sredo, ko bodo tekme za tretje in prvo mesto. ● **D. H.**

Podjetje Iskra Industrija za električna orodja p. o. Kranj
Savska loka 2

po sklepu delavskega sveta razpisuje

JAVNO DRAŽBO

za odprodajo enosobnega nezasedenega stanovanja v 2. nadstropju stanovanjskega bloka na Planini št. 32 v Kranju, s površino 37,73 m².

Izklicna cena znaša 370.218,00 din.

Javna dražba bo dne 3. oktobra 1990 ob 7. uri v prostorih Iskre ERO Kranj.

Pravne in fizične osebe, ki hočejo sodelovati na dražbi, morajo najkasneje do pričetka le-te plačati varščino v višini 10 % izklicne cene na račun št. 51500-601-13084 s pripisom »dražba stanovanja«, s tem, da se uspelemu ponudniku varščina vračuna v kupnino, ostalim udeležencem bomo varščino vrnili najkasneje v 8 dneh po javni dražbi.

Uspeli ponudnik mora skleniti pogodbo najkasneje v treh dneh po opravljeni dražbi, ter v 15 dneh od sklenitve predmetne pogodbe plačati celotno kupnino, v nasprotnem primeru varščina zapade v korist prodajalca.

Ogled stanovanja bo možen 2. oktobra 1990 od 7. ure do 9. ure. Za ogled stanovanja se morajo udeleženci javiti pred ogledom po tel. 22-221 int. 25-48, g. Mikič.

Prednost pri nakupu stanovanja bo imel tisti kupec, ki bo ponudil najvišjo ceno in najugodnejše plačilne pogoje.

Obrtnik

64220 ŠKOFJA LOKA, BLAŽEVA UL. 3 — BRZOJAV: OBRTNIK ŠKOFJA LOKA

OBČINA ŠKOFJA LOKA
Odbor za stanovanjsko gospodarstvo

RAZPISUJE

zbiranje pisnih ponudb za najem poslovnega prostora v atriju poslovne stavbe Mestni trg 38, Škofja Loka v velikosti 16,10 m² (4,60 x 3,50).

Namembnost poslovnega prostora je določena prvenstveno za uslužnostno dejavnost, predstavništvo ali trgovsko dejavnost.

Ponudba naj vsebuje:
— navedbo dejavnosti s programom,
— pisno izjavo ponudnika, da ima sredstva za adaptacijo - ureditev poslovnega prostora zagotovljena,
— višino najemnine na m² poslovnega prostora, ki jo je ponudnik pripravljen plačati.

Poslovni prostor se oddaja v najem za nedoločen čas.

Interesenti naj oddajo ponudbo v 10 dneh po objavi v zaprtih kuvertah na naslov D. P. Obrtnik, Gospodarjenje s stanovanjskim skladom, Škofja Loka, Blaževa ul. 3. Ponudba naj ima vidno oznako NE ODPIRAJ - PONUDBA za poslovni prostor Mestni trg 38, Škofja Loka.

Najugodnejšega ponudnika bo izbrala komisija.

Ponudniki bodo o izboru pismeno obveščeni v 15 dneh od odpiranja ponudb.

Vreme nagajalo športnim plezalcem

Francoza pokazala mojstrstvo

V soboto, ko je bila organizirana tekma, je številno občinstvo nagovoril tudi Reinhold Messner in delil avtograme, vendar je bila tekma zaradi dežja prestavljena na nedeljo. Tik pred koncem pa se je spet ulilo, tako da dva plezalca nista mogla nastopiti. Premočno sta zmagala gosta iz Francije Corine Labrune in Jean Baptiste Tribout.

Kranj, 16. septembra - V primerjavi z junijsko tekmo najboljših slovenskih športnih plezalcev so bile tokratne smeri po zamisli Toma Česna zahtevnejše in so terjale predvsem več različnega gibanja in moči. V soboto je bila tekma preložena, kar ni škoda samo zaradi številnega občinstva, ampak tudi zaradi navzočnosti najuspešnejšega alpinista zadnjega desetletja Reinholda Messnerja, ki je imel večer prej v Kranju izjemno obiskano predavanje, in bi bilo zanimivo slišati njegovo mnenje o tekmi. Bivanja v Kranju ni mogel podaljšati, da bi bil gost na nedeljski tekmi.

V nedeljo je sicer kislo vreme le obetalo, da bo zdržalo. Tekma se je začela, dekleta so jo opravile do konca, med moško tekmo, ko bi morala v steno le še Andrej Jaklič in Tadej Slabe, pa se je ulilo. Tekma je bila končana, štelo je osem nastopajočih, Andrej in Tadej pa sta ostala brez uvrstitve, prejela pa sta tolažilni nagradi.

Corine Labrune in Jean Baptiste Tribout sta upravičila sloves svetovnega vrha v športnem plezanju. Corine je zmagala med ženskami, Jean Baptiste pa med moškimi. Gledati plezanje takih mojstrov je pravi užitek. Oba sta letos sodelovala že na 15 tekmah (plezanje je njun kruh), Kranj in njegovo športno občinstvo ju je navdušilo in če bo le dopuščal čas, se bosta vrnila.

REZULTATI - ženske: 1. Corine Labrune (Francija) 13,150 metra, 2. Nataša Stritih (AO Tržič) 12,620, 3. Damjana Klemenčič (PK Škofja Loka) 8,620, 4. Miranda Ortar (Soški AO) 8,250, 5. - 6. Metka Lukančič (AO Trbovlje) in Jelka Tajnik (AO Ravne) 7,870; moški: 1. Jean Baptiste Tribout (Francija) 12,130, 2. Bojan Leskošek (Akademski AO) 9,430, 3. Neje Zaplotnik (AO Kranj) 8,800, 4. Igor Kalan (AO Kranj) 8,660, 5. Dorian Suc (AO Kranj) in Igor Jamnikar (AO Ljubljana matica) 7,100, 7. Luka Zaplotnik (AO Kranj) 7,100 (dotik) in 8. Borut Rus (PK Škofja Loka) 5,140. Andrej Jaklič in Tadej Slabe zaradi dežja in mokre stene nista nastopila. ● **J. Košnjek.**

Reinhold Messner: Preplezal bom Triglavsko steno

Južnotirolski alpinist Reinhold Messner, vodilno ime alpinizma tega desetletja, človek, ki je v alpskem stilu osvojil vseh 14 osemtisočakov, razen tega pa prehodil Antarktiko, ob vsem tem pa je plodovit publicist in knjigopisec, je v organizaciji Zveze telesnokulturnih organizacij kranjske občine obiskal Kranj. Veliko zaslug za njegov obisk ima Tomo Česen, ki je visoko zapisan v Messnerjevi oceni dogajanj v sedanjem alpinizmu. Tomo je po njegovem, kar je povedal na sobotni kratki tiskovni konferenci, v petek pa je predaval v kranjskem kinu Center, prvo ime lanskega in letošnjega svetovnega alpinizma, zato mu je tudi podelil posebno nagrado. Zanj se je začel zanimati že pred dvema, tremi leti. Messner, ki mu je predsednik Planinske zveze Slovenije Andrej Brvar poklonil knjižno darilo zveze, je v soboto povedal, da se pri nas dobro počuti in da je s Česnom danes prvič videl Triglav in njegovo severno steno. Odločen je, da jo bo enkrat tudi sam preplezal, sicer pa se bo k nam še vračal, da bi z našimi alpinisti, ki jih visoko ceni, izmenjal tudi poglede na prihodnost alpinizma. Dejal je, da smo Jugoslovani sedaj med vodilnimi v Himalaji.

Na Bledu bo kongres športnih pedagogov in mednarodni simpozij

Šport mladih

Ljubljana, 14. septembra - Na fakulteti za telesno kulturo v Ljubljani so minuli petek pripravili tiskovno konferenco, na kateri so predstavili letošnji IV. kongres športnih pedagogov Jugoslavije in 1. mednarodni simpozij. "Ko smo se na fakulteti odločali za temo, smo se odločili za šport mladih. To je namreč tematika, s katero se ne ukvarja nobena fakulteta, zato nam je odprla pot v Evropo in svet. Da je naša odločitev pravilna, dokazuje ogromno prijav domačih in tujih strokovnjakov," je v uvodu povedal **dr. Rajko Šugman, predsednik organizacijskega odbora.** Kongres in mednarodni simpozij bosta na Bledu od 3. do 5. oktobra.

"Šport mladih je prav gotovo tematika, ki je strokovno najdelikatnejša in zato je najdrznejše področje strokovnega raziskovanja. Izziv za naše strokovnjake pa je tudi zato, ker je Slovenija na področju športa mladih izjemno razvita," je poudaril dr. Rajko Šugman.

Dekan Fakultete za telesno kulturo dr. Janko Strel je opozoril, da se je ljubljanska fakulteta v zadnjih letih močno okrepila na kadrovskem področju, saj imajo precej mladih strokovnjakov, in da se zato tudi ni čuditi, da je bilo v letošnjem letu prijavljenih kar trikrat več študentov, kot so jih lahko sprejeli. Prav tako v letošnjem letu pričakujejo prve diplomante iz področja športne rekreacije, in športnega novinarstva.

V Jugoslaviji so bili v preteklih letih organizirani trije kongresi športnih pedagogov: v Beogradu, Zagrebu in Novem Sadu. Tako organizacija kongresov, kot delo Fakultete pa zahtevata sredstva, zato so na Fakulteti za telesno kulturo v Ljubljani poiskali sponzorje, generalni pokrovitelj pa je Skupina Emona. Njen direktor Marjan Sok in Janko Strel sta na petkovi tiskovni konferenci podpisala pogodbo o sodelovanju med Fakulteto in Emono. ● **V. Stanovnik**

Zmaga Nakla

Naklo, 16. septembra - Nogometaši Nakla so v 5. kolu slovenske nogometne lige doma igrali s Partizan Hmezadom iz Žalca in po odlični igri zmagali s 4 : 0. Tekmo je gledalo 600 gledalcev, po dva gola za Naklo pa sta dosegla Bohinc in Taneski. V prihodnjem kolu igra Naklo v Domžalah.

Mravlje zmagal v Parmi

Kranj, 18. septembra - Dušan Mravlje iz Kranja je prepričljivo zmagal na 100 kilometrskem tekmi v Parmi, kjer je teklo 500 tekačev. Mravlje, ki oktobra odhaja na šestdnevni tek v Anglijo, je progo pretekel v 7 urah in 50 minutah. Štefan Behek iz Medvod pa je bil četrti.

Zmaga Radovljičanov v Zagrebu

Radovljica, 14. septembra - V 10. kolu medrepubliške balinarske lige je Radovljica gostovala pri vodečem Zagrebu in ga premagala z 8 : 7 predvsem zaradi boljše igre dvojic in trojk. Radovljičani so se s tem utrdili na tretjem mestu, ki zagotavlja sodelovanje v končnici tekmovanja štirih najboljših. Zmagovalec bo novi član prve lige in Radovljičani na to potihem računajo.

Zaradi evropskega balinarskega prvenstva v Franciji med 12. in 16. septembrom bo zadnje kolo prve in druge lige 22. septembra. Radovljičani bodo doma igrali z Višnjevcem iz Osijeka. Ljubitelji balinanja, vabljeni! ● **J. Role**

gostilna sejem

Stara cesta 25, tel. 21-890

vabi v svojo restavracijo na JEDI IZ DIVJAČINE, MORSKE JEDI IN OSTALE SPECIALITETE PO ŽELJI

Sprejemamo rezervacije za zaključene družbe, poslovna kosila, poroke...

Odprto: vsak dan od 11. - 23. ure
sobota od 19. - 23. ure
nedelja od 8. - 13. ure

Prisrčno vabljeni!

Kolesarski pokal Kokrice

Kokrica, 18. septembra - Športno društvo Kokrica prireja v soboto, 22. septembra, ob 9. uri kolesarsko tekmovanje za Pokal Kokrice za osnovnošolce, veterane, rekreativce in ženske. Start in cilj bosta pred Kulturnim domom na Kokrici. Prijave bodo sprejemali od 8. ure dalje. Proga bo potekala na relaciji Kokrica - Bobovek - Brdo - Kokrica. Dirka bo štela za veteransko prvenstvo Slovenije, pionirji pa bodo vozili za občinsko prvenstvo. Pionirji ne plačajo startnine, ostali pa bodo plačali po 50 dinarjev. Lokalni promet bo zaradi dirke med 9. in 13. uro moten. ● **J. K.**

Tržiško atletsko prvenstvo

Tržič, 18. septembra - Jutri, 19. septembra, ob 15. uri bo na igrišču pred osnovno šolo heroja Bračiča v Bistrici pri Tržiču letošnje občinsko prvenstvo v atletiki. Na sporedu bo pet atletskih disciplin, od katerih se bodo tri poljubne štele za troboj. Ženske bodo tekmovale v eni skupini, moški pa dveh, do in nad 35 let. Prijave sprejema Janez Brzin po telefonu 50-776 do jutri do 13. ure, prijave pa bodo sprejemali uro pred začetkom tekmovanja. ● **J. Kikel**

Obvestilo kriških planincev

Križe, 18. septembra - Planinsko društvo Križe obvešča ljubitelje gora, še posebej pa obiskovalce Kriške gore in Gozda, da sta odslej naprej do srede junija prihodneje leto Koča na Kriški gori in Planinsko zavetišče v Gozdu odprti ob sobotah, nedeljah in v praznikih. Kriški planinci vas vabijo in se vam hkrati zahvaljujejo za obisk. ● **J. K.**

Enajsti tek po Udin borštu

Andreja Grašič in Srečo Končina absolutna zmagovalca

Kokrica, 15. septembra — Športno društvo Kokrica, sekcija za rekreacijo, je v soboto vzorno organizirala že enajsti tek po Udin borštu v spomin na boje drugega bataljona Kokrškega odreda. Da je bila organizacija res vzorna, priča že podatek, da je v vseh konkurencah nastopilo okoli dvestopetdeset tekačev in tekačic. Zahvala gre tudi OŠ Kokrica, ki je organizatorju priskočila na pomoč, saj je njihova šolska kuharica tekmovalcem pripravila res dober čaj.

Zanimivo je tudi to, da so organizatorji tekov na 2, 4, 7 in 13 kilometrov tokrat združili skupine. Ni bilo startov za vsako kategorijo posebej, kar je bilo dobrodošlo, saj so bili rezultati in vse ostalo kar hitro narejeni. Prvi so startali vojaki na 4 km VP 1098 Kranj. Ta tek je dobil že znani smučarski tekač SK Kokrice Aleš Gros, ki služi svoj vojaški rok v Tolminu. Vsekakor so bili boji v teku za najboljša mesta v vseh trinajstih kategorijah sila napeti. Dosežen pa ni nobeden nov rekord proge. Absolutna zmagovalka pri ženskah je bila smučarska tekačica kranjskega Triglava Andreja Grašič, pri moških pa je zmagal Srečo Končina, ki je tekel za Ljubljanske mlekarne.

Vrstni red po kategorijah - vojaki 4 km — 1. Gros (VP 1098/47) 13:01,4, 2. Stefanović (VP 1098/45 B) 13:36,5, 3. Stranjac (VP 1098/2) 13:37,2, **ml. pionirji 2 km** — 1. Eržen (Kokrica) 4:49,8, 2. Zadnikar (Šk. Loka) 4:43,2, 3. Hvala (Kokrica) 4:45,7, **st. pionirji 4 km** — 1. Fujs (Brdo) 13:13,0, 2. Bregar 13:28,1, 3. Globočnik (oba Kokrica) 13:29,5, **člani od 16 do 25 let 7 km** — 1. Mohorič 24:14,13, 2. Vozel (oba Triglav) 25:14,7, 3. Zupančič (Posavec) 25:37,0, **člani 13 km od 20 do 29 let** — 1. Dolenc (TO Radovljica) 40:01,8, 2. Oljačič (Peko) 40:41,3, 3. Vovk (Šiška) 42:25,3, **od 30 do 39 let** — 1. Končina (Ljubljanske mlekarne) 39:57,2, 2. Kalan (Šutna) 41:41,6, 3. Močnik (Kokrica) 42:29,7, **od 40 do 49 let** — 1. Malnar (Lipov list) 44:16,3, 2. S. Sitar (Mošnje) 44:22,1, 3. Berčič (Stražišče) 45:01,6, **člani 7 km nad 50 let** — Ambrož (Peko) 27:15,3, 2. S. Sitar (Mošnje) 27:25,4, 3. Kvas (Domžale) 27:47,5; **ml. pionirke 2 km** — 1. Žibert (Kokrica) 5:11,8, 2. Perko 5:23,4, 3. Bertoncelj (obe Tržič) 5:33,7, **st. pionirke 4 km** — 1. Močnik 14:34,1, 2. Eržen 14:57,2, 3. R. Seljak (vse Kokrica) 15:15,1, **članice vse 7 km, od 16 do 25 let** — 1. Grašič (STK Triglav) 28:29,6, 2. Markič (Triglav) 33:07,4, 3. Petrič (Brdo) 34:29,4, **članice od 26 do 35 let** — 1. Drempetič (Peko) 38:27,6, **nad 35 let** — 1. Menegalija (Peko) 32:58,5, 2. Žigon (Domžale) 37:15,9, 3. Kvas (Domžale) 50:59,3. ● **D. Humer**

Andrej Polak, javni tožilec

Konkurenčna klavzula prišla prepozno

Po podatkih javnega tožilstva v Kranju narašča predvsem premoženjski kriminal. Gospodarski kriminal po načelu: kar ni izrecno prepovedano, je dovoljeno.

Kranj, 17. septembra - O porastu premoženjskega kriminala (tatvine) na javnem tožilstvu v Kranju sklepajo predvsem po ovadbah proti neznanim storilcem, katerih število se strmo dviguje; iz leta 1988 na 1989, denimo, kar za blizu 30 odstotkov. Lani je prišlo na tožilstvo kar 1305 ovadb proti neznanim storilcem. Ob teh je vsako leto še od 1600 do 1700 kazenskih ovadb proti znanim polnoletnim storilcem, 200 do 250 proti mladoletnikom in 100 do 150 proti pravnim in odgovornim osebam za gospodarske prestopke, kjer prevladujejo kršitve finančnega in materialnega poslovanja. Skupaj torej kar zajeten paket nepoštenosti.

Dela za tožilstvo torej več kot dovolj. Res pa je, kot pravi Andrej Polak, da je sprememba Kazenskega zakona Slovenije prinesla nekaj dobrodošlih dekriminacij. Zlasti pomembna za tožilstvo je dekriminacija temeljnega kaznivega dejanja iz prometa, po kateri kazniva dejanja, ki so imela za posledico prometnih nesreč lahke telesne poškodbe ali premoženjsko škodo, niso več kazniva dejanja, ampak prekrški.

»V zvezi s kriminalom zaskrbljuje porast kaznivih dejanj, ki jih storijo otroci. Otrok ne moremo preganjati, ker do 14. leta niso kazensko odgovorni. Gre predvsem za drobne tatvine kolies, delov koles, kraje v trgovinah in podobno. Z ovadbami seznanjamo občinske centre za socialno delo. Vplivati skušamo predvsem s strožjim nadzorom skrbstvenega organa, medtem ko so zavodski vzgojni ukrepi zelo redki.«

V zadnjem času je postal zelo aktualen gospodarski kriminal?

»Prehod iz družbene lastnine v neko drugo obliko lastnine je kot nalašč za njegov razcvet, ker družbena lastnina in prehod pravno še nista dovolj dorečena. Ugotavljamo, da se s pridom izkorišča načelo: kar ni izrecno prepovedano, je dovoljeno. Kar nekaj je primerov, kjer ugotavljamo, da so v družbenih firmah nekateri odgovorni ljudje ustanovili tudi zasebne firme. Ustanovitev zasebnih firm v družbenih podjetjih pa podjetja in odgovorni ljudje v njih upravičujejo z ekonomskimi interesi v družbenih podjetjih.«

"Naloga javnega tožilstva je pregon storilcev kaznivih dejanj, kar pomeni, da v skladu z zakonskimi pooblastili usmerjamo organe odkrivanja, to je predvsem UNZ pa tudi inšpekcijske službe, po drugi strani pa vse faze kazenskega postopka, od preiskave do sojenja na prvi stopnji. Naša funkcija se konča s pritožbo v rednih postopkih."

Podobno kot v Iskrinem holdingu na Laborah? Kaj se je zgodilo s kazensko ovadbo, ki vam jo je posredovala UNZ Kranj?

»Ovadba je nepopolna v delu, kjer naj bi bila točna razmejitev, kaj nekdo mora delati v rednem delovnem razmerju in kaj je tisto več, kar lahko vnovči kot zasebnik. Ta del mora UNZ dopolniti. Do zdaj še ni, zato ovadba miruje.«

Menite, da bo konkurenčna klavzula vnesla več reda?

»Konkurenčno klavzulo pozdravljam. Zdi se mi, da je prišla prepozno, lahko bi jo že prej vgradili v Zakon o podjetjih. Prepričan sem, da bo ta zakonska določba, ki prepoveduje ustanavljanje zasebnih firm s sorodno dejavnostjo, bistveno zmanjšala možnost nenadzorovanega ali slabo nadzorovanega odlivanja iz družbenih firm.«

"Glavnino kazenskih ovadb posreduje javnemu tožilstvu Uprava za notranje zadeve. Od inšpekcijskih služb bi glede na sestavo te službe pričakoval več ovadb."

Seveda ne moremo mimo Elana. Lahko poveste kaj novega?

»Nekatera kazniva dejanja so žę obtožena, obravnava je tudi že razpisana. Gre predvsem za tisti del, ko je direktor finančnega sektorja Pavel Koder zastavil Elanovo premoženje v celovški banki za kredit Urošu Aljančiču in Mladenu Sirolu. Del zadeve Elan je v preiskavi, kar nekaj dejanj pa je takih, ki so še v fazi ovadbe in se bomo še odločili, ali ovadeno ravnanje pomeni kaznivo dejanje oziroma kakšno. To so predvsem črni krediti, menice. Veliko je odvisno tudi od nadaljnje usode Elana. Če bo uveden stečaj, potem se v okviru globalne škode v marsičem spreminja kazenska odgovornost.«

"Tožilstvo bi bilo s sodobno tehnično opremo bolj operativno. Mislim predvsem na računalnike, prek katerih bi bili povezani s podatki UNZ in izkoriščali sodno prakso, ki je deloma že zbrana na Vrhovnem sodišču."

Kriminalisti pravijo, da je gospodarskega kriminala toliko, kolikor jim ga uspe odkriti. Ste kos očitno premetenim poslovnežem?

»Včasih se res odpirajo stvari, ki jih doslej nismo poznali, vendar mislim, da smo jim kar kos. Tako mi kot UNZ in sodišče imamo po zakonu možnost poklicati izvedence, strokovne pomočnike, kadar gre za takšne vrste zadev, ki jih mi kot pravniki ne poznamo. Strokovnost ljudi, ki so osumljeni kaznivih dejanj, ni ovira. Ovire so drugje. Pri Elanu, na primer, je ovira ta, da je pretežno posloval s tujino, kjer imamo, zlasti v tujih bankah, zelo malo možnosti dobiti želene podatke. Povezave gredo na meddržavni ravni, kjer pa so postopki zelo dolgotrajni. Pri Elanu izkoriščamo možnost, ki nam jo daje Elanova firma v Jugoslaviji, ki kot partner v tujini tudi v našem interesu lahko pridobiva določene podatke.« ● **H. Jelovčan, Foto: G. Šinik**

TRGOVSKO PODJETJE
„Veletekstil"
Masarykova 17
zaposli
VODJO POSLOVALNICE TRŽIČ
z delovnimi izkušnjami na področju nabave in prodaja tekstila.
Od kandidata pričakujemo ustrezno šolsko in strokovno izobrazbo, predvsem pa samostojnost pri delu in doseganje pričakovanih poslovnih rezultatov, ki so osnova za visoke osebne zaslužke.
Če menite, da ste sposobni uspešno voditi tekstilno trgovino, se oglasite na naš naslov pisno ali osebno. Za vse medsebojne stike jamčimo tajnost.

Komisija za delovna razmerja
OŠ Helena Puhar Kranj, Kidričeva 51
razpisuje dela in naloge
FIZIOTERAPEVTA
določen čas in
SPECIALNEGA PEDAGOGA
določen čas
za delo v oddelku za delovno usposabljanje.

NA SONČNI STRANI ALP

Kam s posebnimi odpadki?!

Škofja Loka, 17. septembra - Škofjeloška Komunala je sredi marca letos nehala odvažati odpadke, ki so onesnaženi z mineralnimi olji in maščobami, to so mastne krpe, čistilci olj in goriva ter odpadna embalaža, na komunalno deponijo, ker gre za posebne odpadke. Pojavlja se vprašanje, kam potemtakem s tovrstnimi odpadki.

Da je vprašanje resno, priča tudi dejstvo, da je o njem spregovorila škofjeloška skupščina. Delegatka zbora združenega dela Helena Sajevic je namreč dejala, da se s takim ukrepom utegne napraviti še večja škoda okolju, saj je dokaj verjetno, da bodo ti odpadki zašli na črna odlagališča oziroma mesta, kamor ne bi smeli.

Prepoved Komunale je v občini zahtevala hitro ukrepanje. Dogovorili so se, naj vsi avtomehaniki posebne odpadke zbirajo v sodih na dvoriščih, hkrati pa naj občina zagotovi vsaj začasno deponijo za mastne odpadke.

Glede na številne bolj ali manj resne poskuse (od leta 1986 naprej), da bi se na Gorenjskem sporazumeli o skupni lokaciji odlagališča za posebne odpadke, ki pa so do zdaj še vsi zvodeneli, je škofjeloška občinska uprava zaprosila republiški sekretariat za varstvo okolja in urejanje prostora za poročilo, kje smo trenutno v Sloveniji pri reševanju problema deponiranja posebnih odpadkov oziroma kako se bo ta problem reševal v prihodnje in kdaj naj bi bil rešen. Menijo namreč, da problema ni smotrno reševati na občinski ravni pa tudi sicer je predsednik republiške vlade Lojze Peterle napovedal rešitev "z vrha". Poročila iz Ljubljane, žal, še ni, kar pa gotovo ne bi smel biti izgovor, da ne bi v občini sami na čim ustreznejši mogoč način vendarle poskrbeli. ● **H. Jelovčan**

DEMOKRACIJA
neodvisen časopis
Mednarodni teroristi v Sloveniji
Gorenjska (Ljubelj, Radovljica, Kranj...) kot poligon diverzij tajne vohunske skupine

TEKSTILINDUS KRANJ
Gorenjesavska c. 12, Kranj
Na osnovi sklepa komisije za delovna razmerja in nagrajevanje objavljamo prosto delovno mesto v splošno kadrovskem sektorju
PRAVNIK
Pogoji:
— VII. stopnja zahtevnosti (diplomirani pravnik)
— 3 leta delovnih izkušenj na strokovnih delih pravnih poslov
— pravosodni izpit
— poskusno delo 3 mesece
Kandidati, ki izpolnjujejo navedene pogoje, naj oddajo pisne prijave z dokazili o izpolnjevanju pogojev v kadrovski sektor podjetja najkasneje v 8 dneh po objavi.
Kandidati bodo o izbiri obveščeni v 15 dneh po opravljeni izbiri.

Na prvi šolski dan

Mimo šole sto kilometrov na uro

***Kranj, 10. septembra** - Čeprav so miličniki in drugi, ki tako ali drugače skrbijo za prometno varnost, že s svojo navzočnostjo na cestah ob šolah opozarjali, da se je začelo novo šolsko leto in da so na cestah tudi prometno še precej nebogljeni šolarčki, pa to na nekatere voznike ni toliko vplivalo, da bi vsaj za šolski začetek bolj zmerno "pritiskali na plin". Radar, ki je prvi šolski dan meril hitrosti na cestah v bližini šol, je namreč ugotovil, da je kar polovica voznikov vozila hitreje, kot je dovoljeno, rekord pa je "padel" na Kokrici, kjer je eden od voznikov drvel po cesti, kjer je omejitev hitrosti 40 kilometrov na uro, s hitrostjo 101 kilometer na uro. Največ prekoračitev hitrosti je bilo na cestah ob osnovni šoli Kokrica, Predoslje in OŠ Staneta Žagarja.*

Miličniki pa prve šolske dni niso bili pozorni le na odrasle voznike in druge udeležence v prometu, ampak tudi na šolarje in posredno na njihove starše. Kaj so ugotovili? Prvošolčki že zdaj, ko se je pouk komaj začel, hodijo v šolo brez rumenih rutk okrog vratu. Nekateri šolarji uporabljajo za vožnjo kolesa, ki niso brezhibna, ali se vozijo brez "izpita" (kolesarske izkaznice). Vsi vozniki koles z motorjem ne uporabljajo čelade, nekateri učenci dirjajo k pouku po cestah kar s kotalkami ali z rolkami. V številnih primerih so za slab zgled že starši, ki, denimo, vozijo otroke na prvih avtomobilskih sedežih, tudi tako, da nihče ni pripet z varnostnim pasom, prečkajo cesto zunaj zaznamovanega prehoda za pešce, vodijo otroke v šolo po bližjih in prometno bolj nevarnih poteh namesto po daljših in bolj varnih... ● **C. Zaplotnik**

SEDEM DNI

Dvojna smrt v Bitnjah

Zg. Bitnje, 13. septembra - Okrog 18. ure sta v prometni nesreči v Zg. Bitnjah umrla voznik Jože Ribič, roj. 1938, iz Kranja, in sopotnik Rastislav Ribič, roj. 1962, iz Sr. Bitenj. Nesrečo je zakrivil Jože Ribič, ki je z lokalne pokopališče ceste z nezmanjšano hitrostjo zapeljal na regionalko Škofja Loka - Kranj. Tedaj je iz škofjeloške smeri z mercedesovim tovornjakom pripeljal Jože Čebulj, roj. 1971, z Brega pri Komendi. Ribič je začel zavirati, vendar je bilo že prepozno. Tovornjak je s čelnim delom trčil v levi bočni del fička, ki ga je odbilo desno na nasprotni vozni pas. Oba Ribiča v fičku sta padla iz avta. Jožeta Ribiča je odbilo pod toyoto Nadje Podgoršek, roj. 1946, iz Podlubnika, ki je pripeljala iz kranjske smeri in že skoraj povsem ustavila na desnem robu ceste. Tudi fička je odbilo v njen avto.

Sedem mladih v starem BMW

Potoki, 14. septembra - 16-letni Nermin Lovič z Jesenic je, brez vozniškega dovoljenja z neregistriranim BMW 2002 peljal šesterico vrstnikov po magistralki od Žirovnice proti Jesenicam. V desnem nepreglednem ovinku je zaradi prevelike hitrosti in preobremenjenosti vozilo začelo zanašati. Neizkušeni voznik ga ni uspel obvladati. Trčilo je v odbojno ograjo na nasprotni strani ceste, nasedlo nanjo, drselo po njej kakšnih 22 metrov, nato pa padlo prek betonske škarpe ter se po strmem pobočju kotalilo še 30 metrov, kjer je obstalo na kolesih. Voznik in pet sopotnikov je pri tem padlo iz vozila, razen Nikole Savova, roj. 1974, ki je med prevozom v bolnišnico umrl. Voznik Nermin Lovič in Klemen M. sta bila lažje ranjena, huje pa Željko J., Zdravko M., Marina D. in Jasmina D.

Prek nasipa

Kr. gora, 16. septembra - Stjepan Novak, roj. 1947, iz Zgoše je ob 17.30 z osebnim avtom vozil od Kranjske gore proti Jesenicam. V kraju Velika jama je zapeljal na desno bankino, po približno 25 metrih zavil na nasprotni vozni pas in nato prek bankine zletel prek nasipa sedemnajst metrov globoko. Avto je udaril v deblo smreke in se ustavil na kolesih. Voznik in sopotnica Angela Pavlič, roj. 1939, sta bila huje ranjena, Janez Pavlič, roj. 1937, pa lažje.

Strela ranila planince

Triglav, 15. septembra - Okrog 16.30 je večjo skupino planincev na grebenu med Malim in Velikim Triglavom zajela nevihta. Med nevihto je strela udarila v njihovo bližino in tri huje ranila. Reševalni helikopter je izpred doma Planika odpeljal v jeseniško bolnišnico Liljano Žitnik, roj. 1954, iz Ljubljane, Stanko Marsetič, roj. 1945, iz Zg. Škofij in Vasilija Daneua, roj. 1963, iz Kontovela.

Bomba v Sori

Zminec, 15. septembra - Ribiča sta v reki Sori, blizu stanovanjske hiše Zminec 19, opazila bombo. Strokovnjaki so ugotovili, da je letalska bomba iz druge svetovne vojne, dolga 55 centimetrov in težka sedem kilogramov, brez mehanskega vžigalnika. ● **H. Jelovčan**

SAVA
KRESNICE
061/877-480
OBVEŠČAMO UPORABNIKE CESTE ŠT. M-1, PODKOREN - LJUBLJANA, DA BO PODNEVI OB DELAVNIKIH DO 18. 10. 1990 NA VIADIKTU PERAČICA OVIRAN PROMET ZARADI OBNOVITVENIH DEL.
V DEŽEVNEM VREMENU ZAPORE NE BO

MALI OGLASI

☎ 27-960
Cesta JLA 16

APARATI STROJI

Prodam SESALEC za prah, 800 W in PARNI ČISTILEC "100 gradi". ☎ 25-701, zvečer 13490

Izredno ugodno prodam ZVOČNIKE JBL, 2 x 500 W. Cena 700 DEM. Gregorič, Stražiška 9, Kranj - Stražišče 13627

Silažni KOMBAJN SK 80, prodam. Podbrezje 57, Duplje 13631

Prodam ŠTEDILNIK kiperbusch, brez pečice, nerabljen, rjave barve, za 4.500,00 din, PEČ na olje Gibo, za 600,00 din in 380-litrsko zamrzovalno SKRINJO LTH, za 1.800,00 din. ☎ 620-246 13632

TELEFAX Panasonic, skoraj nov, ugodno prodam. ☎ 48-612 13644

Ugodno prodam CIRKULAR in rabljen PRALNI STROJ Gorenje. Meden, Golnik 7/a, ☎ 46-718

NEMŠČINA DOPOLDNE

— 80-urni tečaj za začetnike

Inf. po tel. 622-942, Kon.

Prodam FRITEZO in enoročni EKSPRESO. ☎ 78-434, popoldan 13660

Ugodno prodam termoakumulacijsko PEČ, 3 kW in 50-litrski električni BOJLER. ☎ 51-338 13665

Prodam bočno KOSILNICO, rabljena, za traktor TV 30. ☎ 79-939

Prodam VIDEOREKORDER Sharp VC - A 105, star 3 mesece ali zamenjam za smrekov OPAŽ. ☎ 70-723 13678

Poceni prodam barvni TV Goldstar, ekran 51 cm, daljinsko upravljanje. Cena 800 DEM v dinarski protivrednosti. ☎ 74-509 13685

Prodam novo PEČ za savno, znamke Bacho - švedska, 7.5 kW. ☎ 721-030, popoldan 13686

GRADBENI MATERIAL

Prodam več notranjih VRAT - lužen hrast, z 20 odstotnim popustom. Možnost plačila s posojilom ali čeki. ☎ 37-332 13579

Ugodno prodam 320 kosov nove strešne OPEKE zareznik Bečej. ☎ 34-283 13664

Prodam PLOČEVINO za cisterno, deb. 3 mm, 10 odstotkov ceneje od trgovinske cene. Šimnic, Sp. Gorje 70 13668

IZOBRAŽEVANJE

Tečaj NEMŠČINE za začetnike in za tiste, ki že nekaj znate, odslej tudi za otroke, od 11. leta dalje - progami so prilagojeni sodobnemu načinu izražanja in učenja ter potekajo v manjših skupinah. Informacije na ☎ 23-983, od 10. do 12. ure in od 17. do 20. ure 13589

KUPIM

Kupim HRUŠKE - viljamovke, za predelavo. ☎ 632-720 13635

Lepo ohranjeno Z 750 ali 850, letnik 1985, kupim. ☎ 64-244 13645

Kupim NEMŠKO VADNICO štev. 1. ☎ 25-975 13649

Kupim HRUŠKE - tepke. ☎ 70-202

ROLETARSTVO NOGRAŠEK
MILJE 13
64208 ŠENČUR
061/50-720

Cenjene stranke obveščamo, da ponovno sprejemamo naročila za rolete, žaluzije in lamelne zavese.

MOTORJI KOLESA

Ugodno prodam MOPED APN 6 S, star 2 tedna. Ogled po 15. uri. Begunje 9 13653

Prodam TRICIKEL, star 20 let, registriran je bil do 25. 8. 1990. ☎ 632-932 13654

Poceni prodam BT 50 S, letnik 1988. ☎ 42-392, popoldan 13669

OBVESTILA

TV - VIDEO, HI-FI SERVIS, hitro in kvalitetno. Informacije na ☎ 39-886. SE PRIPOROČAMO!

Pri SAMONIGu

NOVA MODA PO SUPER CENAH

MODERNA ŽENSKA BLUZA 100 % bombaž, s prsnimi žepi	199.-	MODERNO ŽENSKO KRILO, nova italijanska dolžina, podložen	399.-	MEHEK ŽENSKI PULOVER z odtiskom v modernih barvah	199.-
MODEREN ŽENSKI »SPENCER« v jersy kvaliteti	159.-	ŽENSKI JEANS z aktualnim emblemom in dvema žepoma	199.-	ŽENSKI ŠPORTNI PULOVER z aktualnim odtiskom	199.-
PREŠITI ŽENSKI JOPIČ kratke oblike, jesenska moda	499.-	MODEREN ŽENSKI TELOVNIK, mehke kvalitete, z našitkom	299.-	MODERNE ŽENSKE HLAČE, z gubami, zimski bombaž v različ. barvah	299.-
MODERNA ŽENSKA BLUZA, z zlatim robom na vratniku, mešanica viskoze	399.-	ŽENSKA JOPICA S STOJEČIM VRATNIKOM, različnih barv, bombaž	99.-	ŽENSKI NICKY - PULOVER z zlatim odtiskom, modni hit	399.-
MODERNA ŽENSKA MAJICA z gumbi, bombaž, aktualen odtisk	199.-	ROZASTO ŽENSKO KRILO podloženo, moderen design	499.-	MODEREN ŽENSKI PULOVER viskoza - bombaž v modernih jesenskih barvah	399.-

Obiščite naše izložbene prostore in presodite sami torej . . .

. . . najbolje takoj k SAMONIGu

Tvoj nakupovalni center v Beljaku na SAMONIG-ECK (v centru)

PONUDBA PRI LOIBLKAUFU:

PONUDBE OD 14. 9. do 28. 9. 1990

BRASIL KAVA 1 kg SAMO 34,90 ATS	BABETTE ČOKOLADA, vse vrste, 100 g 5,90 ATS
ČEBULA, 10 kg SAMO 19,80 ATS	RIŽ, 10 kg SAMO 79 ATS
NIVEA KREMA, 2 kosa – zavitek namesto 39,90 sedaj 30 ATS	FRESH UP limonada – oranžada – cola, 1,5 l steklenica 10,90 ATS
QUANTO MEHČALEC 4 l SAMO 36,90 ATS	PAMPERS PLENICE, 88 kosov SAMO 299 ATS
PREVLEKA ZA SEDEŽE IZ LESENIH KROGLIC 129 ATS	RADIO BUDILKE 199 ATS

KDOR HOČE, DA SE MU ČEVLJI PODAJO KOT "VLITI", NAJ PRIDE K NAM!

Schuhaus **KEILER**

CELOVEC - KARFREITSTRASSE 7 (CENTER)

LETNE GUME ● ZIMSKE GUME

JESENSKA PONUDBA

MICHELIN PIRELLI DUNLOP SEMPERIT

PRI NAŠIH ŽE ZNANIH UGODNIH CENAH

GUM ZA VSA VOZILA

DOBITE SEDAJ KOT DARILO PRI NAKUPU 4- GUM IN PRI NAKUPU 2- GUM

1 KG KAVE ZASTONJ

1/2 KG KAVE ZASTONJ

Reifen PETER

CELOVEC, ROSENTALERSTR. 189
TEL.: 9943-463-282128
(200 m ZA 1. SEMAFORJEM DESNO)

GORENJSKI GLAS

ZAHVALA

Ob smrti ljube žene in mamice

IGBALE TAČI

Zahvaljujemo se vsem sodelavcem tovarne Tekstilindus, ki ste nam pomagali v hudi stiski. Posebej pa se zahvaljujemo socialni delavki in sodelavcem Skladišča gotovega blaga.

Oče in otroka

ZAHVALA

Ob smrti dragega moža, očeta, starega očeta, brata in strica

MATEVŽA TUŠKA

iz Selc

se vsem, ki so nam na kakršenkoli način pomagali, nam izrazili sožalje, poklonili cvetje in ga pospremili na zadnji poti, iskreno zahvaljujemo. Posebna zahvala g. župniku za obiske na domu in lepo opravljen pogrebni obred, dr. Habjanu za zdravljenje, cerkvenim pevcem in pevcem Iskre Železniki ter godbi na pihala Škofja Loka.

VSI NJEGOVI

Selca, septembra 1990

ZAHVALA

Ob izgubi naše drage

ANTONIJE KORDEŽ

roj. Jelenc

se zahvaljujemo vsem, ki so se poslovili od nje na radovljiškem pokopališču, izrazili sožalje in darovali cvetje. Posebna zahvala velja sorodnikom, znancem, prijateljem, sostanovalcem iz Prešernove ulice ter Dražgošanom za številno udeležbo na pogrebu. Enako Bolnišnici Jesenice, posebej internemu in kirurškemu odd., govornici za poslovilne besede, pevcem in g. župniku za pogrebni obred. Zahvaljujemo se tudi kolektivom Komunalnega gospodarstva Bled, Trgovskega podjetja Merkur Kranj, Železnine iz Radovljice in Osnovne šole A. T. Linharta iz Radovljice. Vsem in vsakomur še enkrat iskrena hvala!

VSI NJENI

Radovljica, Dražgoše, Škofja Loka, Kranj, Virmaše, Zagreb

ZAHVALA

Ob boleči izgubi žene, mame, babice, sestre in tete

MARIJE ALJAŽ

roj. Strehovec

se iskreno zahvaljujemo sorodnikom, sosedom, znancem, časopisu Dnevnik za izrečena sožalja, podarjeno cvetje in ostalo pomoč. Hvala vsem, ki ste jo pospremili na njeni zadnji poti. Hvala tudi šentviškemu župniku za opravljen prelep obred. Vsem še enkrat iskrena hvala!

ŽALUJOČI: Vsi njeni

Šentvid, Ljubljana, Kranj, Izola, Vodice, Hraše, Polje

ZAHVALA

V 58. letu starosti nas je zapustil dragi sin, oče, brat, stari oče in stric

JAKOB BIZJAK

iz Studorja 5

Iskreno se zahvaljujemo sosedom, sorodnikom, prijateljem in znancem ter vsem, ki ste sočustvovali z nami, nam izrekli sožalje, se prišli poslovit od njega in ga v velikem številu pospremili na njegovi zadnji poti. Posebej se zahvaljujemo dr. Bojanu Gregorčiču in Inštitutu Golnik — pnevmološki odd. 100, za dolgoletno zdravljenje, g. župniku za opravljen pogrebni obred, pevcem iz Poljan in za poslovilni govor. Posebna zahvala njegovim prijateljem lovcem za njihovo zadnje slovo.

ŽALUJOČI: Vsi njegovi

VODOVODNO INSTALACIJO na hiši (novi ali stari-predelave), kot tudi razna popravila, vam naredim hitro in kvalitetno.Delamo s strojil ☎28-427 12145

ELEKTRO SERVIS - popravilo malih gospodinjskih aparatov in električnega ročnega orodja, napeljevanje nove elektroinstalacije ali obnovim staro. Huje 19, Kranj, ☎37-427 9668

Če imate POKVARJEN pralni stroj, štedilnik, bojler - Gorenje, POKLIČITE na ☎41-950. SE PRIPOROČAMO! 13407

IZDELUJEM in PRODAJAM kontejnerje (smetnjake), iz pocinkane pločevine. ☎34-457 13625

18. 9. 1990, ob 12. uri, v Regincevi ul. št. 6, v Kranju, (za Delikateso) ODPIRAMO Boutique ŽENSKEGA SPODNJEGA PERILA in ostale KONFEKCIJE, na katerega OTVORITEV, VAS PRISRČNO VABIMO. Boutique "Romana" 13688

OSTALO

Prodam otroški kombiniran VOZIČEK Peg, z marelo. Cena 3.000,00 din. ☎77-139 13658

Prodam Western SEDLO, popolnoma novo. ☎57-669 13637

Prodam dvomanualne ORGLE Tiger Duo, z ritmi. Cena po dogovoru. Stojan Bremec, Alojza Rebiča 17, Mojstrana 13671

PRIDELKI

Prodam drobni KROMPIR. Jeglič, Podbrezje 192, Duplje, ☎70-202

POSESTI

TRAVNIK, 10.000 kvad. m., na ravninskem območju, v Preddvoru, prodam. Šifra: TRAVNIK 13641

RAZNO PRODAM

Prodam rabljen betonski MEŠALEC, mizarsko DELOVNO MIZO in razno mizarsko električno ročno ORODJE, PISALNI STROJ, tuje izdelave, štiri trodelna rabljena OKNA z žaluzijami ter TOVORNO PRIKOLICO za osebni avto. Ogled dopoldan. Jože Albreht, Podhom 30, Zg. Gorje 13624

ORTNER
BELJKAK / VILLACH
TOYOTA
SUBARU
Lada
Alfa Romeo
ZEHENTHOFSTR. 26
TEL. 9943-4242-41310
PICCOSTRASSE 42
TEL. 9943-4242-28494

STANOVANJA

Iščem 2-sobno STANOVANJE, v Tržiču ali bližnji okolici. ☎50-128, po 20. uri 13621

Obrtnik najame manjše, opremljeno STANOVANJE, s telefonom, v Kranju Šifra: TAKOJ 13633

Ženski oddam opremljeno SOBO s souporabo kuhinje, na Planini. ☎36-134 13640

Mirno dekle išče SOBO v Kranju. ☎067/55-605 13663

Iščemo
MIZARJA
Z ZNANJEM NEMŠČINE, KI RAD SAMOSTOJNO DELA
PO POTREBI JE STANOVANJE PRESKRBLJENO. JAVITE SE PISMENO ALI PO TELEFONU NA:
WOHNKULTUR MÖSSLACHER
A-9500 VILLACH Tel. 0 42 42
ST.-JOSEF-STRASSE 35 34 4 98
zeyko

Prodam Z 101, letnik 1978. ☎28-097 13629

DIANO, letnik 1979, registrirano do 28. maja 1991, obnovljeno, prodam. Igor Kavčič, Šorlijeva 13, Kranj

ŽIVALI

Razprodajam 10 mesecev stare KOKOŠI nesnice in KOKOŠI za zakol. Cegelnica 1, Naklo, ☎48-648

WIESNER
CELOVEC, ROSENTALERSTR. 205
Tel. 9943-463-281913
● NADOMESTNI DELI ● SERVIS
● DODATNA OPREMA ● VELIKA IZBIRA VOZIL
STALNO ODLIČNE NETO CENE RAZSTAVNIH AVTOMOBILOV Z 2000 KM.

Ford
Sintschnig
SÜDBAHNGÜRTEL 8 (BLIŽINA ŽEL. POSTAJE)
Tel. 9943-463-32144
CELOVEC
● NADOMESTNI DELI
● DODATNA OPREMA
● SERVIS
UGODNE IZVOZNE CENE AVTOMOBILOV
FIESTA - ESCORT
ORION - SIERRA
GOVORIMO SLOVENSKO

Prodam VW, letnik 1967, registriran do 12. 2. 1991 in gorsko KOLO. Kimovec, Zg. Gorje 64/a 13642

Prodam Z 101 Konfort, letnik 1980. Bregant, Razgledna 15, Jesenice, ☎82-429 13652

Prodam Z 126 P, letnik 1988. ☎75-953 13659

VW 1200, letnik 1970, prva registracija januarja 1977, ugodno prodam. ☎81-421, popoldan 13666

Ugodno prodam LADO 1500, letnik 1980, registrirana do maja 1991. ☎82-211 13673

Prodam R 4, letnik 1977, neregistriran, celega ali po delih. ☎622-604 13677

Prodam JUGO 45, letnik 1986. ☎40-122 13683

Prodam LADO 1200, popolnoma obnovljena, registrirana do junija 1991. Golnik 87 13684

ZAPOSLITVE

KV ZIDARJA in KV TESARJA, takoj zaposlim. ☎39-580 13322

Rjave JARKICE ter manjše in večje PRAŠIČE, prodam. Možna dostava na dom. Stanonik, Log 9, Škofja Loka 13603

Prodam belo sansko KOZO, stara 2 leti, dobra mlekarica. ☎621-237

Prodam 5 mesecev staro KOZO. 373-292 13646

Prodam 4 leta staro KRAVO. Informacije: Kordež, Kropa 91, ☎79-540 13651

Prodam mlado dobro KRAVO. Jamnik 2, Zg. Besnica, ☎40-644

Prodam 9 mesecev brejo TELICO simentalko. Tenetiše 44, Golnik

Prodam TELIČKO frizijko, stara 10 dni. Studenčice 15, Lesce, ☎73-190 13682

KROPFITSCH
CELOVEC, ROSENTALERSTR. 147
Tel.: 9943-463-22344

● TAKOJŠNJA DOBAVA VSEH MODELOV
● SERVIS IN POPRAVILA
● NADOMESTNI DELI
● DODATNA OPREMA
EKSPORTNE CENE

Prodam dva KAVČA, 80-litrski BOJLER in vzidljivo kopalno KAD. ☎620-239 13675

Prodam TRAKTOR IMT 533, s kabino ter suhe smrekove PLOHE in DESKE ter novo PEČ za centralno ogrevanje, 40 odstotkov ceneje. Dvorje 77/a, Cerklje, ☎42-037

Prodam bukova in hrastova DRVA. ☎65-161

Zaradi selitve ugodno prodam sivo SEDEŽNO GARNITURO, okroglo jedilno MIZO s šestimi STOLI, PRALNI STROJ, HLADILNIK ter več barvnih in črno-belih TV sprejemnikov. Vse je skoraj novo in popolnoma brezhibno. ☎35-440

STAN.OPREMA

Dve staro SPALNICO prodam. ☎81-421, popoldan 13667

VOZILA

Prodam Z 101, letnik 1987, prevoženih 33.000 km. Informacije na ☎23-651, po 19. uri 13623

Prodam Z 101, letnik 1979, registrirana, vozna, karambolirana. Višnjić, Zl. polje 3/e, Kranj 13628

Prodam karamboliran GOLF, letnik december 1980. Informacije na ☎24-217, od 19. do 21. ure 13630

FORD TAUNUS, letnik 1978, zelo dobro ohranjen, ugodno prodam. ☎40-082 13634

Prodam MERCEDES 300 D, tip 115, letnik 1975. Sead Nezirović, Planina 32, Kranj 13638

Prodam GOLF diesel, letnik 1986, prevoženih 73.000 km. Vidmarjeva 1, Kranj, ☎27-562 13639

OSMRTNICA

Žalostni sporočamo, da je umrla

MARIJA ZARNIK

naša dobra Micka

Pogreb bo v torek, 18. septembra 1990, ob 16. uri na pokopališču v Komendi.

Žalujoče družine: Bavdek, Kavčič, Majdič

Kranj, 17. septembra 1990

K sodelovanju vabimo interesente za ČIŠČENJE poslovnih prostorov. Pisne ponudbe sprejemamo na naslovu: Hribar, Rudija Papeža 32, 64000 Kranj 13355

Takoj zaposlim ŠIVILJO s prakso v tekstilni konfekciji. Informacije na ☎45-316 13370

KV ŠIVILJA nujno išče delo na domu. Šifra: ŠIVILJSTVO 13492

Nudim vse RAČUNOVODSKE USLUGE za podjetja in obrtnike. Informacije na ☎85-077, popoldan 13636

Takoj zaposlimo kuhinjsko POMOČNICO. ☎42-735 13648

AKVIZITERJEM z lastnim prevozom nudim dober zaslužek, za prodajo potrošnih artiklov. Ponudbe na ☎066/79-908 13650

Taverna "Pri Štefanu" zaposli DEKLE, s prakso v gostinstvu. ☎78-434, popoldan 13661

Na področju zastopstva honorarno ZAPOSLIMO študente in vse ostale, ki jim delo ni odveč. Po poteku poskusne dobe, možna redna zaposlitev. Pisne ponudbe, s kratkim življenjepisom, oddajte na oglasni oddelek. Šifra: Z DELOM DO USPEHA 13676

Zaposlimo trgovskega POTNIKA z SŠI, z dobro mero poslovne agresivnosti in simpatičnega pristopa do ljudi. Potreben je izpit B kategorije, na razpolago pa je naš osebni avto. Področje dela je Slovenija, vključno do Zagreba. ☎24-571 13681

POLETNA RAZPRODAJA

● NADOMESTNI DELI
● SERVIS IN POPRAVILA
● GARANCIJSKA DELA
● LAKIRANJE
DODATNA OPREMA:
SONČNE STREHE, RADIJI, ZVOČNIKI, OKRASNE ČRTE, ALUMINIJASTA PLATIŠČA, SPOJLERJI...
KJE?
AUTOHAUS TREFF
CELOVEC
ROSENTALERSTR. 48
Tel.: 9943-463-511785
št. 1 NA KOROŠKEM
Only you SUBARU

Končano 20. jubilejno svetovno prvenstvo v padalstvu

Organizacijski in tekmovalni uspeh

Čeprav je nedeljsko zaključno ceremonijo motilo slabo vreme in je odpadel napovedani letalski miting, je padalsko prvenstvo uspelo v vseh pogledih. Najstrožji tuji ocenjevalci govorijo o njem v superlativih, Jugoslovani pa smo osvojili zlato in srebrno kolajno po zaslugi Branka Mirta in Mire Grčič.

Lesce, 16. septembra - Prvenstvo je končano. Za Lesce in Bled je bilo to tretje svetovno prvenstvo in tudi tokratno je bilo dobro organizirano, čeprav za organizacijo takih tekmovanj čas ni bil najbolj primeren. Za naše padalce, ki imajo verjetno med vsemi vrhunskimi športniki najslabše pogoje za delo, pa je bilo tokratno tekmovanje nova mednarodna uveljavitev. Naša reprezentanca je med petimi najboljšimi reprezentancami na svetu, pa edina, ki ni poklicna. Zahodnjaške sestavljajo večinoma vojaški padalci, vzhodne pa padalci velikih profesionalnih padalskih središč. Vsi naši padalci so redno zaposleni ali študirajo, za svoje skoke pa morajo trdo delati in služiti ure letenja in skoke. Tudi zato so vredni spoštovanja. Branko Mirt, ki je edini med vsemi udaril samo ničle, je svetovni članski prvak v skokih na cilj in je za svoje ničle prejel tudi posebno priznanje mednarodne padalske organizacije, Mira Grčičeva pa je druga mladinka sveta v skokih na cilj. Romanu Pogačarju je samo za centimeter ušel bron v skokih na cilj in je bil četrti. Z malo več sreče, posebej v prvi seriji skokov na cilj, bi bila ena od kolajn tudi v moštvenem tekmovanju jugoslovanska. Plan, ki si ga je zastavil strokovni štab padalcev s trenerjem Dragom Bunčičem na čelu, je bil presežen.

Roman Pogačar, le centimeter do kolajne.

Drago Bunčič, najzaslužnejši za uspehe našega padalstva.

Predsednik Kučan na zaključku prvenstva. Ob njem predsednik organizacijskega odbora Dušan Šinigoj.

Trenutek sreče za Miro Grčič. Srebro v skokih na cilj. V sredini Olga Lepezina, najuspešnejša padalka svetovnega prvenstva.

Branko Mirt: Vredno je bilo tekmovati

Novi svetovni prvak v skokih na cilj Branko Mirt iz Strahinja se še v nedeljo ni povsem zavedel svojega uspeha. Včeraj popoldne so v Naklem in v Strahinju Branetu pripravili bučen sprejem, z navijači pa so slavili že v soboto po končanem tekmovanju.

"Misli in občutkov še nimam povsem urejenih, vendar sem srečen. Vredno je bilo tekmovati vsa ta leta, čeprav ni bilo vse tako, kot bi moralo biti. Pogoji so bili katastrofalni. Zaslužili bi tudi moštveno kolajno, saj nikdar nismo skakali tako dobro kot sedaj. Edini, ki nismo profesionalci, smo skakali pod 10 centimetrov. Kako naprej? Dogovorili smo se, da se po prvenstvu usedemo in se dogovorimo, kako naprej. Če bi se zboljšali pogoji, če bi dobili sponzorja, če bi lahko normalno trenirali in več tekmovali, ni problema, da ne bi ostali skupaj. Vsaj fantovski del tako misli. Tako kot sedaj pa ne gre več naprej."

Branetovo mnenje delijo tudi ostali člani naše reprezentance. Tako glede pogojev kot nastopa na prvenstvu. **Bogdan Jug** ocenjuje, da je tekmoval malo pod pričakovanji. Manj kot običajno je treniral, zaradi poškodbe in gradnje hiše. Za figure meni, da bi bila njegova realna uvrstitev okrog 15. mesta. **Roman Pogačar** je bil na pragu bronaste kolajne. Centimeter preveč je namerila merilna naprava. Meni, da je tehnika samo del dobrega skoka, ostalo pa naredijo živci. S svojim nastopom je zadovoljen. **Irena Avbelj** je presegla pričakovanja v likovnih skokih, v cilju pa je nekoliko zatajila. Premalo je bilo skupnega treninga, kar se je pokazalo v zadnjem skoku, ko so dekleta skoraj hkrati priletele v cilj. Sestava reprezentance se je tudi menjavala. Deveto mesto ekipe je lep uspeh.

Žal pa prihodnost našega padalstva po velikem uspehu ni obetavna. V padalskem športu gospodari revščina in padalci ter vodstvo je tega naveličano. Če se pogoji ne bodo normalizirali, bo moštvo, ki je desetletje ostajalo skupaj zaradi navdušenja in prijateljstava, razpadlo. Škoda za šport, ki ima toliko občinstva (prvenstvo v Lescah je to pokazalo) in ki je med mladimi zaradi Braneta, Mire, Irene, Romana, Dušana, Bogdana, Darka in neutrudnega Bunčiča dobil toliko posnemovalcev.● J. Košnjek, slike G. Šinik

Drago Bunčič: Enakovredni profesionalcem

Drago Bunčič, nekdanji padalec in trener, ki je pred trinajstimi leti začel vaditi s to ekipo, in so vse naše kolajne s prvenstev posredno tudi njegove, je zadovoljen.

"V ekipnih skokih na cilj pri moških smo planirali 10 centimetrov, dosegli smo jih osem, kar je nad pričakovanji. Če ne bi bilo nesreče v prvi seriji, tudi zaradi napake sodnikov, bi bila zanesljiva kolajna. Intihar je moral ponovno v zrak, spustili smo ga prehitro, premalo je bil zbran in je zadel petico. Kljub temu smo premagali svetovne velesile, na primer ZDA, kjer je vsak reprezentant za trening opravil nad 1000 skokov, Švico, Bolgarijo. V figurah smo zadnji dve leti izredno napredovali. Sedaj odločajo samo še finese. Irena Avbljeva je izredno skakala v figurah, slabše pa v cilj, kjer ni bila dosti zbrana. Na državnem prvenstvu je bil najboljši Marko Celar, vodja letenja na prvenstvu. Posadke letal so bile izredno izvežbane, zato je letenje potekalo brezhibno. Dnevno so letala poletela od 50- do 90-krat.

Marko Celar, vodja letenja na prvenstvu. Posadke letal so bile izredno izvežbane, zato je letenje potekalo brezhibno. Dnevno so letala poletela od 50- do 90-krat.

DOMUS vabi na razstavo

"Polepšajmo svojo dnevno sobo"

Ljubljana, septembra - Center za dom, ustvarjalnost, svetovanje v Ljubljani je v svojem Potrošniško informativnem centru na Karđeljevi v Ljubljani (zraven uršulinske cerkve) pripravilo prodajno razstavo elementov opreme za dnevne sobe, predvsem pa dodatke, ki prostor popestrijo. S svojimi izdelki med drugimi sodelujejo tudi gorenjska podjetja, kot Alples, Ideja Kamnik in Zlit iz Tržiča in vrsta uvoznih podjetij. Danes, v torek, 18. septembra, dopoldne in popoldne bo informativni dan Alplesa, Arka iz Idrije, Electre in Zlita Tržič, v četrtek, 20. septembra, Arka in Ideje, v petek dopoldne pa samo Arka. Jutri, v sredo, 19. septembra, ob 17. uri bo tu organizirano predavanje o negi sobnih rastlin. Sodelovali bodo tudi arhitekti in sicer danes dopoldne in popoldne arhitekti Alplesa, vsak dan pa svetuje arhitekt Arka iz Idrije za program pohištva Atrium.

Razstava bo odprta do vključno petka, 21. septembra, vsak dan od 9. do 12. in od 16. do 19. ure. ● D. D.

Vodstvo sekcije za ročna dela pri Društvu upokojencev Kranj obvešča svoje člane, da po počitniškem obdobju ponovno prične s svojo aktivnostjo v torek, 25. 9. 1990.

Poleg članov sekcije vabimo tudi ostale, ki imajo veselje do ročnih del, da se nam pridružijo. Dobimo se vsak torek od 16. do 18. ure v prostorih zgradbe Društva upokojencev Kranj, Tomšičeva 4. Srečanja so namenjena prenosu izkušenj s področja ročnih del, pogovorom in družabnemu življenju. Srečanja so vedno dobro obiskana in dajejo utrip dejavnosti te sekcije.

Prvo srečanje je torej v torek, 25. 9. 1990, ob 16. uri. Pridite!

Se vam zdi, da živite varno?

ŽIVLJENJSKO ZAVAROVANJE

Če lahko mirnega srca obkrožite teh sedem točk, ste na dobri poti:

Vaša varnost so zavarovani **1** in prihranki pred inflacijo.

Vsako leto **2** se povečujejo.

Z vašim partnerjem zagotavljata varnost **3** življenskim si vzajemno skupnega življenja.

Ko se vam dobite dodatna miren začetek **4** rodi otrok, sredstva za novega življenja.

Zagotovili ste šolanje **5** sredstva za otrok.

Starost vas ne skrbi, da boste uživali varčevalne **6** ker že danes veste, sadove razumne odločitve.

Tudi, če bo šlo kaj narobe, prebrodili z **7** v življenju kdaj boste krizo manjšimi težavami.

Z izpolnitvijo zavarovalne police, Življenskega zavarovanja pri Zavarovalnici Triglav z enim podpisom lahko izpolnite vseh zgornjih sedem točk.

zavarovalnica triglav
KER ŽIVLJENJE POTREBUJE VARNOST

STUDIO NIT KOPER