GORENJSKI GLAS

Leto XLIII — št. 64 — CENA 6 din

Kranj, petek, 17. avgusta 1990

AZUR - Kamnik d.o.o.
Gradbena trgovina & proizvodnja

stran 2
V Vogah ne bo blokov

stran 3
Namesto šatraja iz gostiln diši origano

stran 10
Slika vse bolj črna

Ljubljanska banka
Gorenjska banka Kranj
GORENJC IN FORMULA BANKA PRIHRANKA

V Kamniku so se srečali izseljenci

Domovina naj bo dobra mati

Številne Kamničane in Domžalčane ter njihove rojake izseljence so nagovorili tudi slovenski minister za Slovence po svetu dr. Janez Dular, ljubljanski škof Jožef Kvas in predsednica kamniškega izvršnega sveta Marija Sitar.

Kamnik, 16. avgusta - Kamniško - domžalska podružnica Slovenske izseljeniške matice je danes, na dan svetega Roka, zaščitnika obrtnikov, priredila pod znamenitim Malim gradom z zgodovinsko dragoceno kapelico, priredila srečanje Slovencev po svetu. Program se je začel ob devetih z maševanjem v kapelici, ki ga je vodil ljubljanski škof Jožef Kvas, poldrugo uro kasneje pa so številnim domačinom in izseljencem spregovorili minister slovenske vlade za Slovence po svetu dr. Janez Dular, ljubljanski škof Jožef Kvas, predsednica kamniškega izvršnega sveta Marija Sitar in slovenski minister za turizem Ingo Paš. Zapel je oktet Bratov Pirnat, za smeh je poskrbel Janez Pestotnik, za zabavo pa ansambel Krt. Osrednje misli govornikov bi lahko strnili v naslednje stavke: Slovenci se ne smemo več medsebojno ločevati, ampak nam mora biti slovenstvo skupni imenovalec, združiti pa moramo vse ustvarjalne sile; sprava je pomembno in neodložljivo dejanje, spraviti se morajo tudi Slovenci po svetu, domovina matica pa gleda nanje kot na rojake ne glede na njihovo politično prepričanje, zato bo vlada sodelovala z vsemi Slovenci po svetu, za katere so vrata domovine odprta, tako za obiske kot za poslovno, gospodarsko sodelovanje in svetovanje; cerkev ostaja tako kot domovina dobra mati, ki nikoli ne pozabi svojih otrok, ki si morajo znati medsebojno oprostiti, postati resnični bratje in sestre pod materinim srcem. ● **J. Košnjek, slika G. Šinik**

V vojsko nekaj več kot polovica nabornikov

Ljubljana, 14. avgusta - Republiški sekretar za LO **Janez Janša** je na torkovi novinarski konferenci dejal, da bo v septembru na služenje vojaškega roka iz Slovenije odšlo le 52 odstotkov vojaških nabornikov, katerim bodo v teh dneh vročeni pozivi. Večina le teh bo napotenih v vojašnice na 5. vojaškem območju, okrog 15 odstotkov, gre za tiste, ki se bodo usposabljali za rezervne vojaške starešine, predvsem v vojnem letalstvu in vojni mornarici, pa bodo odšli v vojsko izven 5. vojaškega območja. Drugih 42 odstotkov nabornikov iz Slovenije bo zaenkrat ostalo doma, razen če bo zvezni sekretariat za LO, v kar se da kratkem času, povečal odstotek kontingenta nabornikov, ki bodo vojaški rok služili znotraj 5. armadnega območja. Janez Janša je tudi predložil ukaz za 130 odstotno povečanje osebnih dohodkov za aktivne vojaške starešine, ki ga je podpisal zvezni sekretar za LO **Veljko Kadijević** in je bil objavljen v vojaškem uradnem listu. Več na 2. strani ● **I. K.**

Pod vodo

Gorenjsko gospodarstvo je ob polletju zaplavalo pod vodo. Kot celota je namreč v rdečih številkah, izguba je bila večja od dobička, ki predstavlja le 43 odstotkov izgube. Na seznamu izgubarjev je 183 podjetij, v katerih je zaposlenih 65,4 odstotkov delavcev v gospodarstvu. Gorenjske izgube predstavljajo 19 odstotkov slovenskih, kar je bistveno več kot znaša delež gorenjskega gospodarstva na slovenskem, ki se suče okoli 10 odstotkov. Slika je torej resnično zelo črna.

Vendar je potrebno dodati, da so naše finance še vedno čudaške, zato je težko reči, kdo si pod vodo le hladi vročo glavo ali pa jo skriva pred pobiralci davkov in prispekov, kdo pa že požira vodo in bo zdaj zdaj utonil. Iz obračunskega sistema namreč še vedno niso pometli vseh nesmislov in skrivalnic, zato so mojstri labirintov še vedno v časteh. Z zdravo kmečko pametjo si denimo težko razložimo, kako je bil lahko v letošnjem prvem polletju v gorenjskem gospodarstvu bruto, torej kosmati dobiček trikrat manjši od dobička, saj veleva, da bi moralo biti ravno obratno, da bi bila stvar pregledna in čista. Odgovor pravzaprav skriva že primerjava med bruto dobičkom, ki je znašal 514 milijonov dinarjev, prispevki in davki iz dobička pa 507 milijonov dinarjev, v Kranju pa so bruto dobiček celo presegli.

Razumljivo je, da dober gospodar dobiček skriva, kolikor ga pač lahko. To počno podjetja po vsem svetu, saj davkov nihče ne plačuje rad. Toda, pod vodo ne plavajo tako množično kot pri nas, da bi se jim izognili, saj budno spremljajo lastniki (delničarji), ki si ga na koncu leta razdele. Pri nas budnih oči, kaj se dogaja z lastnino, še ni, zategadelj je plavanje pod vodo še vedno tako priljubljeno. Kakor so menda spet vse živahne težnje, da bi davke in prispevke spet pobirali neodvisno od dobička, nakazujejo jih zadnje spremembe zakona o knjigovodstvu. Mnogi si torej še vedno zelo radi brundajo pesmico »Vrni se na stara pota« in gojijo utvare, da jih bo to odrešilo sedanjih tegob in negotove prihodnosti. ● **M. Volčjak**

Stečajni postopek za radovljiški Les

Kranj, 16. avgusta - Izteklo se je šestdeset dni neprekinjene blokade računa družbe z omejeno odgovornostjo Les Radovljica in SDK je sodišču podal predlog za stečajni postopek.

Blokada računa znaša 10,832.456,30 dinarjev, nanaša se predvsem na uveljavljene akceptne naloge in druge obveznosti.

Zgodilo se je torej tisto, kar smo napovedali, ko je izbruhnila afera znamenite banke Les delniške družbe v Ljubljani, ki je ustanovila družbo z omejeno odgovornostjo z enakim imenom v Radovljici, sodelovalo pa je tudi zasebno podjetje Profit Trade. S sokušali rešiti hranilne vloge 17 tisoč varčevalcev, vendar pa se je zataknilo, ker je Kompas - Mejni turistični servis uveljavil (bianco) akceptni nalog in s tem blokiral račun radovljiškega Lesa. ● **M. V.**

Pobot bodo ponovili 8. septembra

Pičel uspeh prvega pobota

Kranj, 13. avgusta - V prvem krogu multilateralne kompenzacije je bilo na Gorenjskem pobotanih le 54 milijonov dinarjev, kar je 0,44 odstotka vseh kratkoročnih obveznsoti na dan 30. junij.

Pravne osebe z Gorenjske so pri kranjski podružnici SDK za prvi krog multilateralne kompenzacije prijavili 796 milijonov dinarjev, kar je predstavljajo 6,2 odstotka kratkoročnih obveznosti, od tega je šlo v pobot 370 milijonov dinarjev. Dejansko pa je bilo pobotanih le 54 milijonov dinarjev, kar je predstavljalo 0,44 odstotka vseh kratkoročnih obveznosti po stanju 30. junija.

Uspeh je bil torej skromen, vendar pa je potrebno v isti sapi povedati, da je bil gorenjski delež na slovenskem 9,8 odstoten. Nemara je temu botrovala hitrost in bo uspešnejši drugi krog multilateralne kompenzacije, ki jo bodo izvedli 8. septemba. ● **M. V.**

Ford
INFORMACIJE!
POKLIČITE NAS PO 18. URI PO TEL.: (064) - 85-579
ZAHTEVAJTE TOV. VAVTARJA

● Prosimo, da kupone odrežete že doma ● Prosimo, da kupone odrežete že doma ● Prosimo, da kupone odrežete

poslovno prireditveni center gorenjski sejem kranj, p.o.

KUPON

za 20 % popusta pri nakupu 1 vstopnice

poklanjata PPC Gorenjski sejem Kranj in ČP Glas

Mlekarna Kranj

KUPON

za 10 % popusta pri nakupu nad 400,00 din

KUPON za sodelovanje v nagradnem žrebanju

GORENJSKI GLAS

Upoštevali bomo vse kupone, ki jih boste ob dokazilu o plačani naročnini za 3. četrtletje (potrjena položnica, izpisek iz TR, ipd) do 19. 8. 1990 do 19. ure ure oddali na našem razstavnem prostoru na Gorenjskem sejmu

NAROČILNICA

Podpisani .....

stanujoč .....

pošt. št. ..... pošta .....

naročam Gorenjski glas na gornji naslov napreklicno najmanj do 1. 7. 1991.

Datum ..... Podpis

NOTRANJEPOLITIČNI KOMENTAR

Hrvaška na preizkušnji

Vse kaže, da je imel predsednik republike Hrvaške dr. Franjo Tudjman prav, ko je že pred mesecem opozarjal, da je hrvaška demokracija v nevarnosti in da bo, če bo popustila, konec tudi s slovensko. Slovenci smo ta opozorila kar preveč zanemarjali, sedaj pa se hrvaška notranjepolitična situacija kaže v vsej resnosti in ostrini.

Organizacija Srbov na Hrvaškem namerava v nedeljo začeti z referendumom o avtonomiji Srbov v hrvaški republiki, predvsem v severnodalmatinskih občinah. Pravijo namreč, da jih nova hrvaška ustava postavlja v položaj drugorazrednih državljanov, da jim jemlje nacionalne, kulturne in politične pravice, da jih sploh želi zbrisati s hrvaškega zemljevida. Srbsko gibanje je nevarno ostro v referendumski zahtevi. Ne sklicuje se le na člen hrvaške ustave, ki dovoljuje pravico do političnega opredeljevanja, ampak je organizacija dr. Raškovića, akademika in psihologa iz Šibenika, stoprila še korak dlje. Če cilj ne bo uresničen, bo treba poseči po orožju, ki ga menda ne manjka, treba bo organizirati vaške straže po vzoru Kosova, o kratenju pravic Srbov na Hrvaškem obvestiti mednarodno javnost, če pa ne bo šlo drugače, pa bi kazalo poklicati na pomoč Jugoslovansko ljudsko armado. Grožnje, četudi ostane samo pri njih, so hude in bognedaj, da bi se uresničile. Očitno so zagovorniki referenduma o avtonomiji Srbov na Hrvaškem (isti ljudje o ustavni avtonomiji Kosova v Srbiji nočejo slišati) gluhi za pozive hrvaškega vodstva, da je referendum takšne sorte neustaven, da je sožitje med Srbi in Hrvati mogoče, da nova hrvaška oblast ni ustaška in da gre v tem priemeru za očitno rušenje hrvaške oblasti po scenariju, ki ni nastal samo na Hrvaškem, ampak v Beogradu.

Kako se bo razpletel hrvaški problem, ki ni samo njen, ampak poudarjam, tudi zelo naš, slovenski in splošno jugoslovanski, je težko reči. Nekateri, tudi po pisanju tujega tiska, požar lahko prepreči neposredno srečanje Miloševića in Tudjmana. Šušlja se, da sta se že srečala, kar prizadeta nista ne potrdila ne zanikala. Predvsem pa gre za preizkušeno metodo s Kosova, ko je treba položaj zakuhati do take mere, da so zreli pogoji za izredno stanje. Tako se je zgodilo na Kosovu, vendar Kosovo ni Hrvaška. Razmere so drugačne, vendar nevarne. V igri je še vedno državljanska vojna, ki bi bila usodna za Jugoslavijo in vse njene dele. Brez odgovora ostaja tudi javno vprašanje hrvaške oblasti predsedniku državnega predsedstva dr. Borisavu Joviću, kaj so mu povedali oziroma nalagali člani srbske delegacije, ki jo je Jović sprejel.

Nedvomno pa drži, da je to eden zadnjih poskusov, da bi uredili Jugoslavijo po srbskem receptu, po receptu Srboslavije. Bosna in Hercegovina je namreč vedno manj dojemljiva za te ideje, nekateri njeni predstavniki pa že javno izjavljajo, da želijo prek Hrvaške in Slovenije na Zahod in da je zanje najbolj sprejemljiva opcija konfederacija, čeprav samo skupaj s Hrvaško in Slovenijo.

Po razpletu napovedanega srbskega referenduma na Hrvaškem oziroma "vstaje ogroženega srbskega naroda na Hrvaškem" bo slika prihodnje Jugoslavije še jasnejša. Predvsem pa bo znano, ali bomo šli še naprej po poti demokratičnih, razumnih in dogovornih sprememb, ali pa bomo naredili hud, celo usoden korak nazaj. ● **Jože Košnjek**

Odkritja grobišč v bližini kranjskega pokopališča

Po grobiščih naj ljudje ne brskajo sami

Kranj, 15. avgusta - Kranjski izvršni svet je obravnaval informacijo o odkritju grobišč v bližini kranjskega pokopališča in sodil, naj ljudje po njih ne brskajo sami, temveč naj bo to stvar rednih postopkov.

Izvršni svet je bil obveščen, da so se izkopavanja začela pred štirinajstimi dnevi, odkrite so bile kosti in predmeti, nato zasute nazaj in kasneje spet odkopane ter celo odnešene, o čemer smo pisali v zadnji številki Gorenjskega glasa. Občinski sekretariat za notranje zadeve je opravil razgovore z ljudmi, ki pravijo, da je tam več grobišč pa tudi nekaj posamičnih grobov, da tam počivajo tudi njihovi svojci, ki so bili pobiti ob in po koncu vojne. Poznajo torej njihova imena, ugibajo pa tudi, če tam ne počiva 170 pripeljanih ljudi, ki Kranja menda niso več zapustili.

Stvari naj se raziščejo in grobovi primerno obležijo in zavarujejo, vendar naj ljudje tega ne počno sami, temveč po rednih postopkih in s sodelovanjem pristojnih državnih organov, je sodil kranjski izvršni svet, ki je dal pobudo Upravi javne varnosti in tožilstvu, občinski skupščini pa predlagal, naj osnuje posebno komisijo, ki se bo s tem ukvarjala in se bodo ljudje lahko obrnili nanjo. ● **M. V.**

GORENJSKI GLAS

Ob 35-letnici je kolektiv Gorenjskega glasa prejel red zaslug s srebrno zvezdo

Ustanovitelj in izdajatelj ČP Glas, Kranj, tisk ČGP Delo Ljubljana, TOZD TČR Ljubljana

Predsednica časopisnega sveta **Kristina Kobal**

Naročnina za III. trimesečje je 120,00 din

Gorenjski glas urejamo in pišemo: **Štefan Žargi** (glavni urednik in direktor), **Leopoldina Bogataj** (v. d. odgovornega urednika), **Vilma Stanovnik** (šport, turizem, poslovne informacije), **Danica Dolenc** (za dom in družino, zanimivosti, Tržič), **Danica Zavrl - Žlebir** (socialna politika, gorenjski kraji in ljudje), **Andrej Žalar** (gorenjski kraji in ljudje, komunalne dejavnosti), **Lea Mencinger** (kultura), **Helena Jelovčan** (izobraževanje, iz šolskih klopi, kronika, Škofja Loka), **Cveto Zaplotnik** (kmetijstvo, Radovljica), **Darinka Sedej** (razvedrilo, Jesenice), **Stojan Saje** (družbene organizacije, ekologija), **Jože Košnjek** (notranja politika, šport), **Marija Volčjak** (gospodarstvo, Kranj), **Gorazd Šinik** (fotografija), **Igor Pokorn** (oblikovanje), **Ivo Sekne**, **Nada Prevc** in **Mirjana Draksler** (tehnično urejanje) in **Marjeta Vozlič** (lektoriranje).

Naslov uredništva in uprave: Kranj, Moše Pijadeja 1, Kranj
Tekoči račun pri SDK: 51500-603-31999
telefoni: direktor in glavni urednik 28-463, uredništvo 21-860 in 21-835, ekonomska propaganda 23-987, računovodstvo, naročnine 28-463, mali oglasi 27-960.
Neobjavljenih pisem in slik ne vračamo. Časopis je oproščen prometnega davka po pristojnem mnenju 421-1/72.

Jugoslovani zapuščajo Irak in Kuvajt

Tvegani posli z azijskimi prijatelji

Naše sodelovanje, predvsem gospodarsko, z afriškimi in predvsem azijskimi neuvrščenimi državami ni nikdar potekalo brez zapletov, kar še posebej velja za plačevanje naši državi oziroma podjetjem. Zadnja iraška agresija in gospodarska blokada Iraka pa nam povzročata dodatne gospodarske in politične težave.

Kranj, 15. avgusta - Irak nam je bil že pred agresijo na Kuvajt precej dolžan in predsednik zvezne vlade Ante Marković je obiskal to državo ter se dogovoril, da nam bo dolg v naslednjih letih vrnjen. Težave so bile že pred tem, tudi med osemletno vojno med Irakom in Iranom, vendar takratna kriza ni dobila takšnih razsežnosti kot sedanja, pa tudi mednarodna javnost takrat v ukrepih do Iraka ni bila tako ostra kot sedaj.

Jugoslavija je v neugodnem položaju. Naša država sicer ni med največjimi gospodarskimi partnerji Iraka. Vendar v naši zunanjetrgovinski menjavi predstavlja Irak precejšen delež, veliko prevelik, kot bi realno smel biti. Na osnovi meddržavnih sporazumov gradijo naša podjetja v Iraku civilne in tudi vojaške objekte, zato je težko oceniti, kolikšna je pravzaprav njihova vrednost. Vojaške zadeve so namreč stroga tajnost, položaj nekaterih naših podjetij, v Sloveniji izstopajo Metalna, IMP, Litostroj in Slovenijaceste Tehnika, pa je v precejšnji meri odvisen od dela v Iraku in deloma tudi Kuvajtu. Na pragu je gospodarska škoda, ki jo bo treba poravnati. Slovenci pravimo, naj jo povrne jugoslovanska država, ker je ona sklenitelj pogodbe z Irakom. Kako se bo položaj po tej plati razpletel, bo treba še počakati, prav hitro pa se bo morala Jugoslavija odločiti politično.

Zakaj. Irak je neuvrščena, prijateljska država, prav tako mi, ki smo povrhu vsega še predsedujoči gibanju neuvrščenih. Irak nam je še precej dolžan iz preteklosti in prekinitev sodelovanja za nas ne bi bilo brez posledic. Na drugi strani pa je gospodarska in politična blokada Iraka tokrat resna in sprejeta v večini razvitih držav, prav tako pa tudi v varnostnem svetu Organizacije združenih narodov, ki je prvič po dveh desetletjih tako soglasno izglasoval tak ukrep. Svetu, vsaj razvitemu, je kaj malo mar, kakšna je naša odvisnost od Iraka. Zahteve po ostrini bojkota se bodo nadaljevale. Prvi poskusi izigravanja so bili že zatrti. Očitno za morebitno naše sprenevedanje ne bo kaj dosti priložnosti. Ne bo se pač dalo na eni strani še naprej sodelovati z Irakom, po drugi strani pa soglašati s sklepi mednarodne skupnosti oziroma Organizacije združenih narodov. Seveda pa to ne izključuje naše politične vloge kot predsedujočega v gibanju, da vplivamo na Irak in ga skušamo prepričati, naj se umakne iz Kuvajta, naj opusti svoje namere poseči še v Saudsko Arabijo. Do vojne skplozije je le korak in to bi morali tudi mi aktivneje preprečevati.

Predvsem pa bi morala biti zalivska kriza za nas veliki nauk. Še lani so bila opozorila, da je pretirana gospodarska vezava na neuvrščene tvegana, vzeta kot bogokletna, sedaj pa so se uresničila, čeprav smo že pred tem nekajkrat plačali ceno. Poznavalci tega področja so že pred leti napovedovali, da se bodo hkrati s popuščanjem napetosti med velikimi zaostrovala nasprotja med manj razvitimi, neuvrščenimi. Če so bili pred tem veliki, razviti, dejavniki nestabilnosti, so sedaj to neuvrščeni, vključno z nami. Gre tudi za tekmovanje, kdo bo glavni med njimi. Sedanja iraška poteza to dokazuje, kaj kmalu pa se lahko ponovi v Indiji, Pakistanu, Libiji in še marsikje. ● **J. Košnjek**

Prvi Jugoslovani že doma

Iraške oblasti so dovolile Jugoslovanom odhod iz države, kdor to želi. Po podatkih slovenskega zunanjega ministrstva je v Iraku okrog 300 Slovencev, v Kuvajtu pa 23 ali 25. Jugoslovani naj bi se postopoma vračali domov. Prvi so že prišli in sicer prek Jordanije in Turčije. Očitno bodo v Iraku posledice vojne vedno hujše, sporočila pa pravijo, da Iračani Jugoslovanom in državljanom vzhodnoevropskih držav dovoljujejo izhod, zahodnjakom pa ne. Le-teh pa je v Iraku in Kuvajtu največ, skupno nad 5000, največ pa je Angležev in Zahodnih Nemcev. Ni pa še znano, ali bo dovoljena vrnitev v domovino tudi tistim Jugoslovanom, ki so zaposleni pri tujih podjetjih v Iraku in Kuvajtu.

Država naj plača škodo

Predstavniki slovenskih podjetij, ki delajo v Iraku, so se sestali s predstavniki slovenske vlade, ki jih je vodil podpredsednik dr. Jože Mencinger. Menili so, da mora država, ki je sklepala pogodbe z Irakom, plačati podjetjem zapadle obveznosti. Te znašajo po nepopolnih podatkih 58 milijonov dolarjev, vrednost dolgoročnih pogodb, nekaterih do leta 1994, pa je 130 milijonov dolarjev. Dela bo treba ustaviti, ne glede, ali bomo spoštovali bojkot ali ne, saj bo Irak vedno bolj osamljen in bo v njem nemogoče delati in preživeti. Ni pa podatkov, koliko so vredna razna dela za vojaške namene.

Sprejem zazidalnega načrta Britof-Voge ustavili

V Vogah ne bo blokov

Kranj, 15. avgusta - Kranjski izvršni svet je ustavil postopek sprejemanja zazidalnega načrta Britof-Voge. Predlagal bo drugačen koncept zazidave, kar pomeni, da med Britofom in Miljami, na levem bregu Kokre, ne bodo gradili stanovanjskih blokov. Težko pa bodo ugodili prav vsem zahtevam ljudi, ki so tam že kupili zemljišča.

Zazidalni načrt Britof-Voge, ki je nastajal pet let, torej ne bo sprejet in v tem trenutku so se seveda oddahnili vsi, ki so med Britofom in Miljami, na levem bregu Kokre, že kupili zemljišča, nemara celo postavili gradbeno barako in čakali, kdaj bodo lahko začeli graditi. Trditev je seveda le na prvi pogled protislovna, saj je zgodba zapletena.

Leta 1984 so v Kranju iskali novo območje za gradjo stanovanjskih blokov, ker je zakon o prepovedi gradnje na kmetijskih zemljiščih ustavil širitev Planine. Odločili so se za 20-hektarsko območje v Vogah, kjer so nameravali zgraditi 26 stanovanjskih blokov s 500 stanovanji, 95 vrstnih hiš in osem stanovanjskih hiš z obrtnimi delavnicami. Stvar pa se je nenehno zatikala, saj so ljudje tam zemljišča pričeli kupovati že leta 1979, ko se je z dolgoročnim načrtom občini pokazala možnost zazidave. Osnutek zazidalnega načrta je bil večkrat popravljen, zadnja javna razprava na začetku letošnjega leta je bila zelo vroča, ljudje so bili proti gradnji blokov, zahtevali so prednostno pravico na svojih parcelah ne glede na lokacijo oziroma nadomestne, če bo na njihovi zgrajen družbeni objekt. Sicer pa zemljišča niso več njihova, občina je namreč že leta 1986 sprejela odlok o prenehanju lastninskih pravic na tem območju, postala so torej občinska. "Bivši" lastniki parcel občini zdaj očitajo tudi razlastitev in preko društva razlaščenih lastnikov zahtevajo zemljišča nazaj.

Kdaj bodo lahko gradili v Vogah je težko povedati, saj bodo morali popraviti plane in izdelati nov zazidalni načrt, rečemo pa lahko, da najbolj spornih stanovanjskih blokov tam ne bo. Foto: G. Šinik

Kako bodo z novim zazidalnim načrtom ustregli zahtevam ljudi, je seveda težko reči, nemara bo prišlo tudi do nasprotij, saj je težko zgraditi stanovanjsko naselje, če so parcele že razprodane. Vsaj nekaj pa je jasno - v Vogah stanovanjskih blokov ne bodo gradili. Razmere so se medtem spremenile tudi na področju stanovanje zidave, v Kranju zdaj pravijo, da letno potrebujejo le 70 stanovanj v blokih. Zategadelj bo še za nekaj let zadoščalo območje Planine-jug, kjer je moč zgraditi 700 stanovanj.

Seveda pa petletni zapleti niso bili zastonj, za zazidalni načrt Britof-Voge so preračunano na sedanjo vrednost porabili 3.270 dinarjev. ● **M. Volčjak**

Čipkarski dan v Železnikih

Železniki, 19. avgusta - Krajevna skupnost Železniki in Organizacijski odbor XXVIII. čipkarskega dne to soboto in nedeljo organizirata Čipkarski dan.

Prireditev se bo začela v soboto, 18. avgusta, ob 16. uri z nogometno tekmo oženjeni - ledik na nogometnem igrišču. Ob 18. uri bo v Kulturnem domu otvoritev slikarske razstave likovne skupine Iskra - Železniki, ob 19. uri pa bo otvoritev razstave čipk v galeriji muzeja. V kulturnem programu bo sodeloval MOPZ - Niko iz Železnikov. Zvečer, ob 20. uri, bo veselica ob plavžu, na kateri bo igral ansambel "Bay" iz Velenja. Ob 21. uri bo DPD Svoboda iz Železnikov pripravilo kres ob plavžu, ob kresu pa bodo oživljali tudi stare običaje.

Nedeljski program se bo začel ob 15. uri s tekmovanjem klekljaric in podelitvijo nagrad najboljšim. V kulturnem programu bodo sodelovali: Pihalni orkester Alples, Harmonikaši iz Nika, gostje na prireditvi pa bodo člani Folkorne skupine Tehnik iz Škofje Loke. Ob 17. uri bo strelsko tekmovanje, ki ga bo organizirala Strelska družina Ratitovec iz Železnikov. Prav tako ob 17. uri bo velika čipkarska veselica ob plavžu z bogatim srečolovom. Igral bo domači ansambel "Obzorje". Ves dan bodo za obiskovalce odprte razstava čipk in likovna razstava ter bogata muzejska zbirka. Za jedačo in pijačo bo skrbelo Športno društvo Iskra iz Železnikov, povezovalec programa pa bo Janez Ziherl. ● **V. Stanovnik**

Ne le obiskovalci, tudi direktorji - Ko smo se ta teden pogovarjali s predstavniki Zavarovalnice Triglav o obisku v njihovem razstavnem prostoru na Gorenjskem sejmu, so nam povedali, da so pravzaprav presenečeni nad izrednim obiskom in zanimanjem obiskovalcev sejma za njihovo področje dejavnosti-zavarovalništvo. K celovitemu in popolnemu "zastopstvu" Zavarovalnice Triglav na sejmu pa so v sredo potem "pripomogli" še direktorji posameznih območnih skupnosti in sektorjev v Zavarovalnici Triglav, ki so si pred konferenco, ki so jo imeli v Preddvoru, ogledali tudi prireditveni prostor v Savskem logu. - A. Ž. - Foto: G. Šinik

Tržiške bržole le še folklora za šuštarsko nedeljo

Namesto šatraja iz gostiln diši origano

Bili so časi, ko ni bilo tržiške gostilne, kjer ne bi dišalo po bržolah. Kar kosale so se kuharice, v katerih bo več šatraja, katere bodo bolj zelene in mastne. Danes pa skorajda ni tržiške gostilne, kjer bi ne dobil pizze. Bržole so postale le še folklora za šuštarsko nedeljo. Pizza je seveda bolj enostavna reč, za en bob testa, malo narezane šunke, paradižnikovo mezgo, origano, nariban sir pa sem in tja še kakšna mala posebnost, da ima pizza lahko drugačno ime, še malo v peč pa jo imamo takoj pred seboj veliko, vročo, slastno in dišečo. Bržole, hja, bržole pa zahtevajo vse kaj drugega, kdo bi se še s tem trapil. Damulnekova Metka vam jih bo skuhala za šuštarsko nedeljo pa pri Primožku v Pristavi, če bo seveda prišla v goste Korenova mama Draga. Ej, ta vam jih naredi lepo zelene! Na navadnem štedilniku na drva jih "paca", dlje so na štedilniku, boljše so...

H Korenu na "tiramisu", k Njegovanu na odojka

Pa začnimo tokrat od zgornjega konca, kar na Ljubelju. Tu je Kompasova restavracija, kjer vam bodo postregli z vsem po želji. Prijetno je posedeti na terasi z enkratnim razgledom na pobočja Begunjščice in Zelenice.

Čisto na koncu Podljubelja, na Lajbu, je v svojem poslovnem centru TGT odprl restavracijo Dušan Koren. Standardno ponudbo imajo, dobite vse zrezke, kakršne si poželite, slovijo pa po doma spečenih slaščicah, in sicer je to prekmurska gibanica in južnotirolska slaščica "tiramisu", ki bi ji glede na ime prej prisodil orientalski izvor. Tujci so se že kar precej navadili tudi na divjačino in na dnevno sveže pečeno telečjo pečenko in nadevana telečja prsa. To pa so dobrote, ki niso od muh! Zunaj pa ob lepih dnevih dela grill, kjer se dobi vse na žaru. Restavracija je odprta vsak dan od 8. do 22. ure, vendar, tudi po tej uri lačni in žejni pridejo na svoj račun: dežurni portir ima ključ od šanka in kuhinje, na hitro lahko kaj pogreje, naredi sendvič...

Mimo stare Ankeletove gostilne v Podljubelju ne moremo in ne smemo, kajti tu je danes doma ena najboljših tržiških kuhinj, ki jo bolje kot domači poznajo avstrijski gostje. K Draganu na odojka in jagnje, oba na ražnju pečena, na zrezek Ankele, na ribje posebnosti, kot so morski list, postrvi, kalamari, na vse vrste zrezkov in jedi na žaru! Če se tod vračate s Kofc, si le pojdite h Ankeletu privezat dušo. Odprto ima vsak dan od 10. do 22. ure, zaprto je ob torkih.

Damulnekova gostilna je bila stara že sto let, na Ravnah se pa spominjajo Radetzkega

Če bi radi posedeli v stari tržiški gostilni, potem se odločite za Damulneka pri cerkvi. Stoletnico je lani praznovala. Prijazna gostilničarka Metka vas bo postregla po želji, ob petkih se pa pri njej kuha postna fižolova juha, zraven pa postreže odlične sirove štruklje. Pri Darji v Brezjah pri Tržiču so pred kratkim montirali novo "markizo" zunaj na dvorišču, tako da goste v prijetni senci nalahno boža vetrc z Dobrče, njeni kuharji pa vam narede vse vrste zrezkov in pizz po želji. Za konec letošnje poletne sezone pa pripravljajo ribje jedi. Od enih popoldne do enajstih zvečer imajo odprto, ob ponedeljkih pa zaprto.

Tudi v gostilni Radetzky na Ravnah, prav nasproti balinišča, diši po pizzah. Pravijo, da so zelo dobre, vendar pravi gurmani h Kiću ne hodijo na pizze, temveč na srbske in bosanske specialitete, kot so jedi na žaru. Ob njegovi pleskavici na kajmanku si obližeš vse prste, pa ob odojku, ki ga ob koncu tedna peče na ražnju, prav tako. In še eno redko posebnost lahko doživite tukaj v njegovi lepo preurejeni gostilni. Če so gostilni že nadeli ime Radetzkyja, ki je svoj čas živel tudi v Tržiču - sredi mesta je imel svoj grad - si ga lahko tudi ogledate na sliki, Kićo pa je na kaseto posnel tudi kratko zgodovino o tem velikem avstrijskem vojskovodju in njegovo slovito koračnico. Gostilna je

Zamišljeno gleda svoje goste stari Radetzky s slike na steni pri Kiću na Ravnah.

Dolharjeve pizze so največje na Gorenjskem, pravijo poznavalci. - Foto: D. D.

odprta vsak dan, tudi ob nedeljah, če pa hočete rezervacije, pokličite na tel.: 52-259.

Največje so Dolharjeve pizze

Ampak enkrat si pa le privoščite pizzo v Dolharjevi pizzeriji "Pod gradom". Tako velikih menda nimajo nikjer. Ne delajo jih v modelih, ampak kar na loparju. Med šestnajstimi (16!) različnimi lahko izbirate. Vrtnarska, Rakova, Školjka, Morska, Tržiška, Vražja, Kraška, Kranjska, Grajska in kdo ve katera vse še! Odprto imajo vsak dan od 10. do 22. ure, ob nedeljah od 17 do 22. ob ponedeljkih je pa zaprto. Toda ne zamerite, da vam delamo sline ravno zdaj, ko bodo zaprli zaradi letnega dopusta. Od 15. do 25. avgusta bo Dolharjeva pizzerija zaprta, bodo pa potem še toliko bolj teknile. Brez skrbi, za šuštarsko nedeljo bo veliki lopar spet žvižgal v Matjaževih rokah.

Če si boste pa tako zelo zaželeli pizze, pojdite ta čas pogledat k Polžku sredi mesta ali k Slugu, na začetku mesta, kjer tudi pečejo pizze. Pri Slugu slovijo po odličnih toplih malicah, pa tudi vse drugo vam po želji narede. Ali pa se oglasite v Zelenem bistroju na Deteljici v Bistrici, kjer prav tako ves dan diši po pizzah in drugih dobrotah.

Pri Benku v Križah bo gostilna zaprta do 26. avgusta. Škoda, pa tako lep senčni vrt imajo, s takim užitkom tu pod stoletnimi kostanji popiješ pivce za živce. Tudi pri Jaku na avtobusni postaji v Križah je te dni zaprto, bodo pa potem slajše njihove tople malice in vse ostalo. Zato pa bo toliko lepše posedeti v debeli senci kostanjev Primožkove gostilne pri Darku Korenu v Pristavi in tudi kakšnega balinčka vreči po balinišču.

K Smuku na skodelico romantike

Če se pa hočemo malce umakniti živahnemu cestnemu prometu v hlad in mir ob Tržiški Bistrici, se spomnimo gostišča Smuk v Retnjah. Sredi kriškega polja zavijemo proti Retnjam, skozi vas in po strmem klancu navzdol. Tu vas čaka čisto svoj svet s prijaznim gostiščem in odlično kuhinjo, s tenis igriščem, starim mlinom in rakami, ki so še danes polne vode in stare romantike. Če samo kavico ali kaj osvežilnega popiješ v tem prelepem okolju, je že doživetje, če pa se odločite še za kakšno Smukovo kuharsko posebnost, bo doživetje še toliko večje. Za ta petek pa pripravljajo pravo "poletno noč". Franci Goričan, virtuoz na harmoniki, bo igral za dobro razpoloženje in ples, gostilna pa obljublja dobrote z žara.

Omeniti moramo še restavracijo Petrola v Bistrici, kjer je odprto vsak dan, dobi se vse po naročilu, restavracija Zelenica na avtobusni postaji je pa zaprta. Dobre domače jedi boste lahko okušali tudi v stari gostilni Janka Ribnikarja v Seničnem, tik ob cesti stoji, domače salame imajo vedno in dobro vino. Prijetno je posedeti tudi pod platnenimi strehami "Slovenijabara" na tržiški tržnici, kjer vas bo ob šumenju Tržiške Bistrice prijazno postregel Kavarjev Janez. Prijazni so tudi v kavarni Cokla sredi starega dela mesta.

V "life" h Calimeru, k Metulju in Matevžu

V prostorih nekdanjega hotela Pošta pa se odvija tržiško nočno življenje. Tu sta namreč spodaj lokal Calimero, kjer je vsak večer silno živahno v tempu disca, zgoraj pa malo bolj umirjeni in lepo opremljeni lokal Metulj. In da ne pozabimo taverne MATEVŽ v Bistrici, kjer odpirajo ob osmih zvečer in lahko posedimo do enih zjutraj. Tu vam postrežejo s tatarskim in pečenim biftkom, s toplimi kračami in govejimi pekljanimi jeziki, s pršutom in drugimi dobrotami. Če hočete taverno obiskati ob petkih ali sobotah, si prostor nujno rezervirajte na tel.: 50-555. ● **D. Dolenc**

Z novinarske konference republiškega sekretariata za LO

Naborniki iz Slovenije le na peto območje

Ljubljana, 14. avgusta- Na novinarski konferenci so predstavniki republiškega sekretariata za LO sporočili, da bodo v skladu s sklepi Slovenske skupščine vročili pozive le tistim nabornikom, ki naj bi služili vojaški rok na področju 5. armadnega območja, ter tistim nabornikom, bodočim rezervnim vojaškim starešinam, za katere znotraj tega območja niso organizirani odgovarjajoči vojaško-izobraževalni centri.

Kot je dejal **Janez Janša**, so s tem ukrepom ravnali povsem v skladu z obstoječo zvezno in republiško ustavo in zakonodajo, zanj pa so se odločili zato, ker Zvezni sekretariat za LO do zastavljenega roka ni ugodil zahtevam slovenske skupščine, da naj v septemberski partiji nabornikov 80 odstotkov le teh razporedi znotraj 5. armadnega območja. Potrebno bi bilo spremeniti pravilnik ZSLO, tako da bi lahko povečali odstotek nabornikov, ki bi služili vojsko v matičnih republikah, kar bi tudi prispevalo k uveljavljanju teritorialnega načina služenja vojaškega roka.

Jelko Kacin, namestnik republiškega sekretarja za LO, je povedal, da bodo v septembru zadržali predvsem tiste nabornike, ki bi jih zaradi manj zahtevnih vojaških specialnosti lahko urili tudi v enotah 5. armadnega območja, kot alternativo pa je omenil tudi služenje v enotah Teritorialne obrambe in enotah slovenske milice. Janez Janša je zanikal vsako krivdo s strani nabornikov, če le ti ne bi odšli na služenje vojaškega roka in potrdil, da se vsa odgovornost začne in konča pri republiškem sekretariatu za LO.

Govora je bilo tudi o izjavi generala Simeona Bunčića, ko je zahteval ravnanje po 37. členu dopolnil k zvezni ustavi, ki dopušča, da zvezni organi neposredno opravljajo napotitev v vojsko. "To je nerealno, saj v zveznih organih nimajo podatkov in evidenc o nabornikih, le ti se namreč zbirajo v občinskih upravnih organih," je menil Janez Janša in dodal, da zato tudi ni možen splošen vpoklic in mobilizacija. Izjave generala Bunčića so zato zgolj verbalne grožnje.

Ob tej priložnosti je Janez Janša novinarjem predložil tudi kopijo vojaškega uradnega lista, iz katerega je mogoče razbrati, da se bodo plače aktivnim vojaškim starešinam v treh stopnjah, od junija do avgusta, povečale za 130 odstotkov.

Jelko Kacin je ob koncu še dodal, da že vnaprej zavračajo očitke s strani zveznih organov, da je z ravnanjem slovenskih organov LO ogrožen sistem in celotna organizacija JLA, saj le ta zaradi nekaj sto fantov iz Slovenije, ki septembra ne bodo šli v vojsko ne bo razpadla. ● **Igor Kavčič**

Opravičilo

V petkovi številki Gorenjskega Glasa, 10. avgusta, je na dvajseti strani prišlo do neljube pomote. Slaščičarna na Cankarjevi ulici v Kranju je last Živil iz Kranja in ne Bučarjevih. Spodaj podpisani to vem, vendar sem povsem dobronamerno slaščičarno imenoval z imenom "Bučar" zato, ker predvidevam, da še vedno večina Kranjčanov le to pozna pod starim imenom, na katerega so tudi mene naučili moji starši. Za morebitno prizadetost se Darki Avdič, hčeri prejšnjega lastnika iskreno opravičujem. ● **I. K.**

Zakaj se je jezero Jasna za mesec dni izpraznilo?

Jezero v Pišnico, mulj pa v grmovje

Kranjska gora, 13. avgusta - Turistično društvo je na hitro in brez strokovnega nadzora spustilo jezero Jasna. Posredovali so inšpektorji, tudi vodnogospodarski in ocenili, da je to hud poseg v naravo. Pa se je še kar naprej jemal gramoz. Oktobra naj bi jezero očistili.

Zaradi jezera Jasna se že nekaj časa postavljajo delegatska vprašanja, kar ni čudno: Turistično društvo Kranjska gora je namreč dalo jezero za en mesec izprazniti, s pojasnilom, da ga bo očistilo. Vendar se je izkazalo, da o tem niso bile obveščene ustrezne službe in institucije, še posebej pa ne inšpekcijske službe. V jezeru je namreč precej blata in med drugim je treba ugotoviti in se dogovoriti, kakšno je blato in kako in kam naj bi ga odvažali.

Podjetje SCT je tedaj, ko se je izpraznilo jezero Jasna, jemalo gramoz za gradnjo obvoznice mimo Kranjske gore. Tako je ob sedanjem jezeru nastalo novo jezero, kar sicer nikogar ne moti. Nikogar tudi ne moti, da se je Turistično društvo odločilo za čiščenje jezera, vendar so umestne pripombe, da bi se prej moralo najprej posvetovati z vsemi tistimi, ki so za taka dela pristojni in tudi z lastniki, ki imajo ob jezeru svoje zemljišče.

Zato so se seveda pojavila tudi ugibanja, zakaj tako nenadna izpraznitev jezera. Predstavniki SCT-eja so zanikali, da bi jih pri jemanju gramoza ovirala voda jezera Jasna, zato so vodo iz jezera pač izpustili. Kakorkoli že, na delegatsko vprašanje na seji zborov skupščine občine Jesenice so inšpekcijske službe takole odgovorile:

Inšpektorji so ugotovili, da je Turistično društvo Kranjska gora začelo z deli sredi aprila, ko je posekalo grmovje in odgrinjalo vrhnje plasti ter se je delno začel kopati gramoz. Turistično društvo Kranjska gora je v prvi fazi predvidevalo, da bo odvzetih 23.000 kubičnih metrov gramoza za vršiško obvoznico, da se bodo uredile brežine novega jezera, ki bo dvakrat večje od sedanjega, da se bodo brežine zatravile, da pa ni projektov in ne vodnogospodarskega soglasja.

Vodnogospodarska inšpekcija je izdala odločbo, v kateri se prepoveduje vsaka dejavnost v zvezi z izkoriščanjem proda, izgradnjo in ureditvijo drugega jezera na prodišču Velike in Male Pišnice v Kranjski gori. Primer Jasna je v celoti grob poseg v vodni režim in naravo, so še dejali na vodnogospodarski inšpekciji. Turistično društvo se je na to pritožilo z obrazložitvijo, da oporekajo prepovedi, ker imajo dovoljenja za odvzem rečnega materiala v količini 5.000 kubičnih metrov. Pritožba Turističnega društva se je nato zavrnila kot neutemeljena.

Maja so si ogledali Jasno in ugotovili, da so aprila jezero izpustili, ribiči pa so poskrbeli za ribe. Na dan ogleda je bilo jezero globoko meter, globina mulja pa je bila približno pol metra. Sama obala in prostor drstišča rib in zavetje rac je bilo brez vode, samo jezero pa je močno zaudarjalo.

Dela na drugem jezeru pa so se kljub prepovedi nadaljevala. Drugo jezero je bilo po oceni že izkopano do globine štirih metrov z zelo strmimi brežinami.

Nato so izrekli ukrep, po katerem je bilo turistično društvo Kranjska gora dolžno takoj napolniti jezero z vodo in tudi tisti del, kjer se zadržujejo race.

Junija je bil spet ogled Jasne in spet so lahko ugotovili, da še vedno odkopavajo in odvažajo gramoz! Ko so vzeli vzorce mulja, so strokonjaki ugotovili, da se mulj lahko deponira na komunalni deponiji ali uporabi kot gnojilo na kmetijskih površinah.

Nato je bil še en sestanek, na katerem so se dogovorili, da mora čiščenje potekati pod strokovnim nadzorom, pristojnim upravnim organom pa so predlagali, naj strokovno mnenje posveta vzamejo na znanje in ustrezno ukrepajo v okviru pristojnosti.

Na zadnjem ogledu so inšpektorji ugotovili, da se nastanek drugega jezera končuje, da so urejeni nakloni brežin, da se ureja pretok v Pišnico, ureja se sprehajalna pot, čiščenje jezera so delno opravili s črpalko in to v **grmovje ob jezeru, sledi mulja so še vidne, gramoz pa so črpali na vsem platoju.**

Po vseh teh zapletih in očitni samovolji Turističnega društva Kranjska gora nam ostane le, da počakamo do jeseni, do oktobra, ko naj bi Turistično društvo pod strokovnim nadzorom poskrbelo za čiščenje jezera. ● **D. Šedej**

Ford Kaposi

DOBILI SMO NAJNOVEJŠE MODELE FORD FIESTA IN ESCORT. ODLIČNE IZVOZNE CENE.

Ford Kaposi

CELOVEC, PISCHELDORFERSTR. 219
TELEFON: 9943-463-42200-0
PROSIMO, ZAHTEVAJTE GOSPO STECK, ALI GOSPODA WUKSCHA.
GOVORIMO SLOVENSKO.

Nov gasilski dom in 20-letnica

Koprivnik-Gorjuše - Za to in prihodnjo nedeljo bi lahko rekli, da bo v krajevni skupnosti Koprivnik-Gorjuše v radovljiški občini praznik gasilcev. Na Koprivniku bodo v nedeljo svečano odprli nov gasilski dom, ki so ga gasilci oziroma kar vsi krajani gradili štiri leta. Prihodnjo nedeljo pa bodo gasilci Gasilskega društva Gorjuše proslavili 20-letnico obstoja in uspešnega delovanja.

Zdravko Sodja

Predsednik Gasilskega društva Koprivnik, ki je bilo ustanovljeno pred 32 leti, **Zdravko Sodja** nam je pred nedeljsko slovesnostjo na Koprivniku povedal, da so novi dom začeli graditi pred štirimi leti nasproti šole na temeljih bivšega Sokolskega doma. **"Sami, gasilci in s prispevki domačinov, ki so nam pomagali z lesom, smo zgradili ta dom. Pomagala nam je tudi širša skupnost, sicer pa smo ves denar vlagali v material. Do lani smo naredili prek 10 prostovoljnih delovnih ur. Zdaj bomo imeli dom gasilci in vsi krajani dvorano. Za naprej imamo v načrtu poudarek predvsem na preventivi, vzgoji, v mislih pa imamo tudi avto,"** je poudaril **Zdravko, ki je sam naredil največ ur pri gradnji doma.**

Franc Zorč

Predsednik GD Gorjuše Franc Zorč pa je med nadavnim obiskom povedal, da so na Gorjušah dom gradili prvih deset let obstoja društva. **"V drugem desetletju pa smo potem nabavili opremo: gasilski avto, prizidali garažo, nabavili gasilsko cisterno... Zdaj smo kar močno in usposobljeno društvo, za naprej pa imamo v načrtu izobraževanje in nabavo naprav za brezžične zveze..."**

Slovesnost v nedeljo na Koprivniku se bo začela ob 15. uri s kulturnim programom ob otvoritvi doma in nadaljevala z veselico ter bogatim srečelovom; na Gorjušah pa prihodnjo nedeljo s parado ob 14. uri, po slovesnosti pa bo prav tako veselica s srečelovom. ● **A. Žalar**

KRATKE GORENJSKE

Izleti in piknik

Žabnica, Kranj - Društvo upokojencev Žabnica bo v soboto, 25. avgusta, organiziralo za člane in druge upokojence zanimiv izlet na Dunaj. Avtobus bo odpeljal iz Bitnja in Žabnice ob 0.30, vrnili pa se bodo pozno ponoči. Na Dunaju si bodo udeleženci izleta med drugim ogledali Habsburški dvor, Štefanovo cerkev, Rotovž, Parlament, Univerzo in nekatere druge znamenitosti ter po možnosti tudi Prater. Izlet bo vodil Janko Bidovec. Prijave sprejemajo poverjeniki v društvu.

Za člane društva upokojencev Kranj in druge upokojence pa bo v sredo, 12. septembra, izlet na Koroško v Podjuno (skozi Galicijo do Klopinjskega jezera, Dobrle vasi in Pliberka). Postanki bodo pri Šparovcu, Klopinjskem jezeru, Dobrli vasi in Pliberku. Popoldne se bodo peljali do Raven na Koroškem in v Kotlje. Prijave za ta izlet sprejema Društvo upokojencev Kranj vsak ponedeljek, sredo in petek od 8. do 12. ure do 7. septembra. Izlet bo vodil Anton Bezlaj.

V četrtek, 20. sptembra, pa bo Društvo upokojencev organiziralo tudi izlet na Češkoslovaško. Odhod bo ob 21.30 izpred Kina Center v Kranju. Nakupovanje v Prostejevem in v Blanki bo 21. septembra in 22. septembra še v Brnu. Povratek v Kranj bo 22. spetembra okrog 23. ure. Prijave za ta izlet pa sprejemajo v Društvu upokojencev Kranj do 14. septembra.

Sekcija za kolesarjenje pri Društvu upokojencev Kranj pa bo danes teden, 24. septembra priredila za upokojence-kolesarje piknik v dolini Kokre. Kolesarji se bodo odpeljali izpred zgradbe Društva v Tomšičevi ulici ob 9. uri. Za piknik naj bi vsakdo prispeval 50 dinarjev. Prijave sprejemajo v pisarni društva vsak ponedeljek, sredo in petek do 22. septembra. ● **(až)**

Lovska veselica

Meja - Lovska družina Sorško polje bo jutri, 18. avgusta, ob 16. uri priredila ob 40-letnici obstoja in delovanja lovske družine veliko lovsko veselico. Veselica bo v vasi Meja številka 10. Igral bo ansambel Obzorje, lovci pa vam bodo postregli s srnjakovim golažem, jedili na žaru in z dobro kapljico. Pomerili se boste lahko tudi v nagradnem streljanju in kegljanju za koštruna. Bo pa tudi bogat srečelov. ● **(až)**

Drevi slavnostna seja

Škofja Loka - Gasilci Gasilskega društva Stara Loka bodo drevi (danes-petek) ob 20. uri v dvorani Šolskega centra Boris Ziherl v Podlubniku ob 20. uri skupaj z občinsko gasilsko zvezo proslavili na slavnostni seji 90-letnico obstoja in delovanja društva. V okviru praznovanja visokega jubileja Gasilskega društva bo v soboto popoldne ob 16.15 gasilska vaja na objektu Centra slepih, ob 17. uri bo v Stari Loki gasilska parada, ob 18. uri pa se bo začela velika gasilska veselica z bogatim srečelovom. ● **(až)**

Rekonstrukcija Oldhamske ceste in Ceste Staneta Žagarja v Kranju

Načrt letos, gradnja prihodnje leto

Odprto ostaja še vprašanje novega oziroma prenovljenega mostu čez Kokro in podhoda proti športnemu parku.

Kranj, 15. avgusta - Kranjski izvršni svet se je odločil za drugo izmed treh variant prometne ureditve Oldhamske ceste in Ceste Staneta Žagarja v Kranju, ki predvideva pet križišč, na obeh straneh pa kolesarsko stezo in pločnik. Lokacijski načrt bodo pripravili do konca letošnjega leta, gradnje pa naj bi se lotili prihodnje leto. Dober kilometer dolg odsek bo imel značaj mestne ceste, do izgradnje severne obvoznice pa tudi regionalne ceste.

Priprave na rekonstrukcijo Oldhamske ceste in Ceste Staneta Žagarja na odseku od Partizanske ceste do Likozarjeve ulice, v dolžini 1.030 metrov, potekajo že od leta 1986, ko je bila kot regionalna cesta vključena tudi v republiške plane. Kasneje se je zatikalo ob vprašanju ali je to mestna ali regionalna cesta, saj je od tega odvisno finaciranje pa tudi velikost posega v prostor. Regionalka z deset metrov širokim cestiščem, zelenim pasom ter kolesarsko stezo in pločnikom na obeh straneh bi bila velik poseg, porušiti bi morali nekaj hiš in ljudem vzeti vrtove. Pred dnevi so jo zato začeli obravnavati kot mestno cesto, s čimer se bodo temu izognili začasno, do izgradnje severne mestne obvoznice pa bo imela regionalni značaj. Obvoznica do leta 1995 zanesljivo še ne bo zgrajena, kar je moč sklepati tudi iz prometne študije tega odseka, saj je obremenitev izračunana na leto 1995, ko naj bi znašala 22.500 vozil.

Še nekaj časa bo torej promet na tem odseku gost, zato je zelo pomembna njegova prometna ureditev, predvsem v smislu propustnosti ceste, saj bodo sicer v konicah še naprej na njej dolge kolone vozil. Prometno študijo je julija letos napravil Tomaž Guzelj in vsebuje tri variante prometne ureditve. Razlikujejo se glede števila polnih križišč, širine vozišča za motorni promet in ureditve kolesarskih stez.

Kaj bo z mostom čez Kokro še ni jasno, izvršni svet bo imel prihodnji teden pogovore s cestarji. Zastavlja se namreč vprašanje, zgraditi novega ali popraviti starega, ki ni več povsem varen in zgodi se lahko, da ga bodo morali kmalu zapreti. Slišimo tudi mnenja strokovnjakov, da bi nemara zadoščala izgradnja dveh novih lokov v širini dvajsetih metrov.

Po prvi bi bilo cestišče široko deset metrov, na cesti bi bilo osem polnih, semaforiziranih križišč, kolesarska steza pa le od Partizanske ceste do Jelenčeve ulice. Zanjo se niso odločili predvsem zaradi velikega števila križišč, ki bi zlasti ob konicah povzročali zastoje prometa.

Nasprotje prve je tretja varianta, ki predvideva le tri polna križišča, sedemmetersko cestišče in kolesarsko stezo in pločnik na obeh straneh vzdolž celotnega odseka. Zavrnili so jo, ker bi promet "prinesla" tudi na sosednje, sedaj mirne mestne ulice.

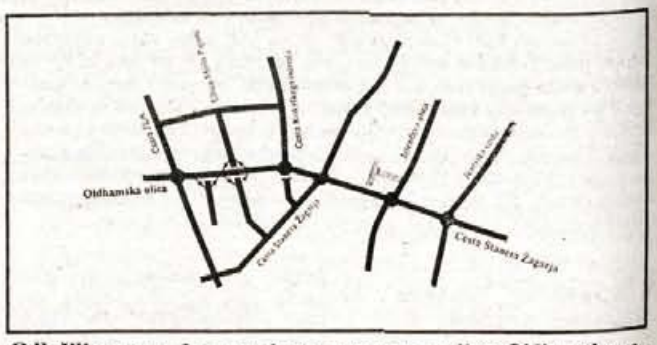

Odločili so se za drugo varianto prometne ureditve Oldhamske ceste in Ceste Staneta Žagarja, ki predvideva pet križišč.

Odločili so se za zlato sredino, za drugo varianto, ki predvideva pet križišč, pri čemer bi križišči s Cesto Kokrškega odreda in s Partizansko cesto funkcionirali enotno. Tako bi bila dejansko le štiri polna križišča in sicer s Cesto JLA, s Cesto Kokrškega odreda in Partizansko cesto, z Jelenčevo ulico in Jezersko cesto. Dražgoška in Pijadejeva ulica se bosta priključevali le desno-desno, odsek Ceste Kokrškega odreda, ki vodi le do nekaterih objektov, na Oldhamsko cesto ne bo priključen. Polno križišče ima Cesta Kokrškega odreda, ki ima večji pomen od Pijadejeve, saj povezuje še Rupo in Kokrico, vodi do območja športnega parka, predvidoma pa bo povezovala tudi severno obvoznico. Križišče s Partizansko in Žagarjevo cesto je prav tako polno, vendar pa na Oldhamski cesti ni predvidenega pasu za levo zavijanje na Partizansko cesto, zato bo vozišče lahko ožje in ob njem več zelenic. S prometno študijo pa so ugotovili, da tod levo zavije le približno sto vozil dnevno. Uvoz k Tekstilni šoli ne bo imel priključka, tja bo moč zaviti po Jelenčevi cesti, kjer bo križišče prav tako polno, enako tudi z Jezersko cesto. Povprečni razmik med križišči bo znašal 293 metrov, kar odgovarja predpisom. Vozišče za motorni promet bo široko sedem metrov, na obeh straneh pa bodo uredili kolesarsko stezo in pločnik za pešce. ● **M. Volčjak**

Odprto ostaja tudi vprašanje izgradnje podhoda na Cesti Staneta Žagarja proti športnemu parku. Povezan je namreč z izgradnjo mostu čez Kokro in varstvom spomeniško zaščitenega kanjona Kokre. Od ureditve podhoda pa je odvisna tudi usoda Gabričeve kovačije.

Brunarica pri Čukovem bajerju

Z majhnimi koraki do cilja

Kokrica pri Kranju, 17. avgusta - Pri Čukovem bajerju na Kokrici pri Kranju bodo jutri popoldne ob 16. uri slovesno odprli novo brunarico Turističnega društva, ki so jo na kraju, kjer so pred desetimi leti začeli graditi manjšo, člani društva zgradili v zadnjih dveh letih. "Ne želimo vojne, marveč legalno in strpno uresničevanje skupnih želja in ciljev; predvsem pa organizirano naravovarstveno zaščitno dejavnost in red," pravi predsednik sveta krajevne skupnosti Stane Hribar.

Janez Rihter

Turistično društvo Kokrica, ki je bilo ustanovljeno pred 18 leti in ima danes okrog 500 članov, je prva leta nekako životarilo, čeprav je bilo ustanovljeno z namenom, da prepreči zasipanje bajerjev in ureditev deponije odpadkov na tem območju.

"K bajerju je vedno zahajalo precej ljudi in tako so se v društvu pred desetimi leti odločili, da zgradijo ob bajerju manjšo brunarico. Domačini so takrat pomagali z lesom. Brunarici je potem sledila izgradnja pokritega plesišča in dve leti za tem (1986) še izgradnja sanitarij. Zadnja leta pa smo ugotavljali, da je na hitro zgrajeno brunarico zob časa tako načel, da jo je treba podreti. Takrat smo se lotili priprav na gradnjo nove. Lani smo začeli in zdaj je gotova (seveda bo še nekaj dela) s prostovoljnim delom;" je povedal ta teden predsednik Turističnega društva **Janez Rihter.**

Ob tem pa je še posebej poudaril, da nova brunarica ni namenjena gostinstvu. Vanjo nameravajo preseliti arhiv, v njej naj bi bili poslej vsi sestanki, srečanja, pozimi tudi Čajanke in vedno bo na voljo znanstvenikom, vključno z ekološkim taborom. Želja turističnih delavcev v društvu pa je tudi, da bi našli skupni in sporazumni jezik z Zavodom za varstvo naravne in kulturne dediščine. Radi bi pokazali, kaj se je tu nekdaj dogajalo, hkrati pa skrbeli, da se nered in ekološka škoda v tem delu ne bi več nadaljevala.

"V vodstvu krajevne skupnosti smo si najprej zastavili vprašanje, kaj ta brunarica pomeni," pravi predsednik sveta KS Stane Hribar. "Ugotovili smo, da bo to korak k naravovarstveni zaščitni dejavnosti. Zato smo se tudi lotili sporazumnih priprav in akcij ob podpori krajanov, da se vsa zadeva legalizira. Upam, da bomo uspeli, da bo nova občinska vlada to lahko naredila. Naš cilj namreč ni, da imamo v krajevni skupnosti nelegalno gradnjo. Nasprotno. Vemo, da mora nekdo skrbeti za to, da bomo ekologijo v tem delu dali v red. Takšen lastnik pa je po naši oceni lahko in prvo poklicano prav Turistično društvo..."

Stane Hribar

Jutri popoldne bo tako ob Čukovem bajerju slovesno in veselo. Najprej bodo slovesno in s kulturnim programom odprli novo brunarico Bajerco, nato pa bo za razpoloženje igral ansambel Bonus. Zvečer pa bodo na bajerju prižgali tudi lučke. ● **A. Žalar**

Konec tedna v Bohinju

Revija narodno - zabavnih ansamblov in Zoisove igre

Bohinj, 15. avgusta - Gostje in obiskovalci Bohinja si bodo ta konec tedna lahko ogledali dve zanimivi prireditvi. Turistično poslovna skupnost Bohinj bo letos prvič organizirala revijo narodno - zabavnih ansamblov, ki se bo začela v soboto, 18. avgusta ob 19. 30 uri na prireditvenem prostoru "Pod skalco". Na prireditvi bodo nastopili predvsem mlajši ansambli, ki se v slovenskem glasbenem prostoru šele uveljavljajo. Tako bodo sodelovali: ansambel Borisa Razpotnika iz Domžal, Mladi val iz Šentjerneja na Dolenjskem, mladi instrumentalni trio Svetlin iz Moravške doline, narodno zabavna ansambla Rubin in Iskra iz Novega mesta, skupina mladih glasbenikov Jasmin iz Mengša in ansambel Jožeta Šumaha iz Šoštanja, ki je s skladbo "Ljubezen je bolezen" letos že uspešno sodeloval na Lojtrci domačih. Na prireditev so povabljeni tudi ansambel bratov Benčina s Primorske, Denilo Čemernik z Vrhnike, skupina bratov Omahen iz Krtine in Šaleški fantje. Program prve tovrstne revije v Bohinju, ki jo prireditelji nameravajo pripraviti vsako leto, bo vodil priljubljeni redaktor TV oddaje Videomeh, **Boris Kopitar.**

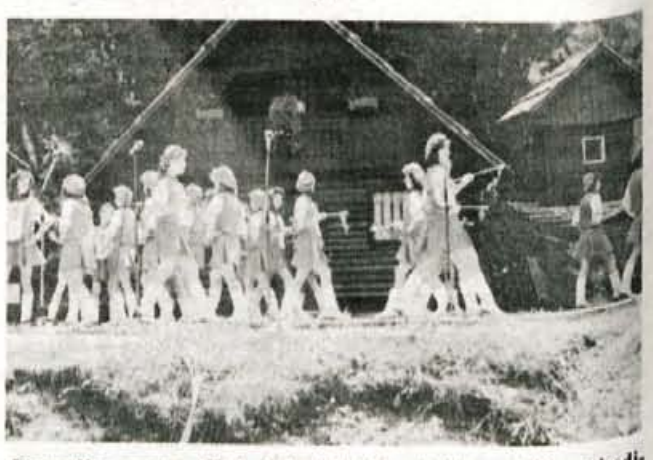

Prenovljen prostor "Pod skalco" je kot nalašč za različne prireditve. Foto: V. Stanovnik

V nedeljo, 20. avgusta pa v Bohinju pripravljajo takoimenovane Zoisove igre, zabavno prireditev, na kateri v tekmovalni obliki predstavljajo stara kmečka, rudarska in kovaška opravila. Prireditev bo razdeljena v dva dela. Tekmovanje bo prikazovalo žaganje in splavarjenje, lovlenje rib z zanko, prevoz rude s samotežnimi sanmi, kovanje na star način, izdelavo skodel, nošnjo vode na svitku in kuhanje mleka. Prireditev se bo začela ob 16. uri na Bohinjskem jezeru v zalivu pri Sv. Janezu, nadaljevala pa se bo "Pod skalco", kjer bo igral ansambel Veseli Zasavci, povezovalec programa pa bo Franc Pestotnik. ● **V. Stanovnik**

Na obisku v Prešernovi rojstni hiši

"IZ VEKA V VEK, IZ RODA V ROD..."

"... krvi gre tek, duh išče pot," je zapisal Oton Župančič in verz so vklesali v veliko črno marmornato ploščo z rodovnikom Prešernovih, ki takoj po vstopu pozdravi obiskovalce Prešernove rojstne hiše v Vrbi. Čeprav Slovenci zelo cenimo svojega največjega pesnika in v tisočih obiskujemo njegov rojstni kraj, tudi sprejetje Zdravljice za nacionalno himno ni zaustavilo upada obiska na njegovi domačiji. Kriza družbe je vedno tudi kriza kulture in žal tu najprej zavežemo mošnjo.

V teh poletnih dneh bi naključni, pa tudi stalni obiskovalec gorenjske vasice Vrba prav lahko zgrešil odcep z magistralne ceste, nekaj kilometrov od športnega letališča v Lescah proti Žirovnici. Začetek gradnje avtoceste, ki se bo ravno tu križala z magistralo, je povsem spremenil pokrajino, sicer mirno podeželje pa vznemirja hrumenje številnih težkih tovornjakov. Na srečo sta kažipot ob cesti in še bolj zvonik cerkvice Sv. Marka zanesljiv vodič. Le streljaj od ceste stoji lesen kažipot, ki opozarja, da se tam začenja Pot kulturne dediščine. Vrba, Rodine, Doslovče, Breznica in Žirovnica so rojstni kraji petih znanih Slovencev: Franceta Prešerna, Janeza Jalna, Frana Saleškega Finžgarja, Antona Janše, Matije Čopa.

Ribčeva hiša, kjer je tekla zibka malemu Francetu, je v teh sončnih poletnih dneh prav taka, kot se je spomnimo z značilnega motiva na razglednicah - bela hiša z značilnimi okni: železni križi, lesena polkna in veliko rož, ki jih neguje sedanja oskrbnica hiše-muzeja Jožica Završnik. Da je na Ribičiji bolj gospodinja kot oskrbnica, potrjuje čistost in brezhibna urejenost prostorov in sveže cvetje na mizi pod bogkovim kotom. Lani maja so praznovali že petdesetletnico muzeja, prvotne prostore pa so po izselitvi prejšnje oskrbnice, Prešernove pranečakinje, razširili in obogatili še z galerijo, v kateri so razstavljene številne izdaje Prešernovih del: od zgodnje Blaznikove do sedemnajst od obstoječih triintrideset prevodov v tuje jezike in esperanto. Če bi ne bilo stalne stiske z denarjem, bi galerijo uredili tudi na podstrešju in jo odprli za zunanje razstavljalce.

Na štirih panojih v galeriji so razstavljene številne izdaje Poezij in drugih Prešernovih del ter sedemnajst prevodov v tuje jezike.

Oskrbnica Jožica pravi, da Prešernovo domačijo letno obišče dvaindvajset do triindvajset tisoč obiskovalcev. Prejšnji dve leti se je ta številka povzpela celo na petindvajset tisoč, letos pa je obiskovalcev bistveno manj in jih do konca leta najbrž ne bo niti dvajset tisoč. Menda jih je v zadnjem mesecu prišlo na obisk le kakšnih tristo, včasih pa je ob koncu tedna muzej obiskalo kar po sto ljudi dnevno. Posebej v Vrbo so prihajali na izlet, zdaj pa se tu ustavijo le mimogrede na poti do drugega cilja. Redni gostje ostajajo le šolarji, ki Prešernovo hišo množično obiskujejo v okviru jesenskih in spomladanskih izletov, pa tudi organizirane skupine upokojencev, članov sindikata in agencijskih gostov. V tem poletnem času skupinskih obiskov ni, sem in tja pride kakšen posameznik, a še konec tedna ne več kot trideset dnevno.

Poleti Prešernov rojstni kraj vedno obišče tudi veliko zdomcev, ki so takrat na obisku v domovini. Do Prešerna imajo čisto poseben odnos, daleč od domovine je še veliko bolj čislan kot doma. Njegova poezija je ena najtrdnejših emocionalnih niti, ki jih veže na slovensko zemljo. Prav posebni obiskovalci Ribčeve hiše, ki se vanjo velikokrat vračajo, so tudi naši dramski umetniki. Pridejo sami ali koga pripeljejo s seboj, sedejo za z ročno izvezenim lanenim prtom pokrito mizo in vsak po svoje doživljajo prostor, ki spominja bolj na dom kot na muzej.

Znana podoba z razglednic...

Poleti bi človek med obiskovalci te slovenske kulturnozgodovinske točke pričakoval tudi tuje turiste, zlasti z bližnjega Bleda. Žal jih skoraj ni, kar kaže na to, da tujcem ne znamo ali nočemo ponuditi tudi naše kulturne dediščine.

Vsak obiskovalec Prešernove rojstne hiše se lahko prepriča, da poleg zgledne urejenosti ponuja tudi dovolj informativno propagandnega in knjižnega gradiva, pa tudi več različnih kaset s posnetimi interpretacijami Prešernove poezije in nenazadnje nekaj domiselnih in lepih spominkov. Cene so zmerne, vstopnina pa je le nekaj dinarjev, a kljub temu lična lesena skrinjica z napisom »prostovoljni prispevki« ostaja bolj prazna kot polna."Za žarnice in za kakšno svečo se že nabere", pravi oskrbnica, ko razmišlja o večnem pomanjkanju denarja za vzdrževanje muzeja. Streha na skoraj štiristo let stari hiši spet pušča, a kot kaže, jo bodo obnovili še letos. V mislih se pripravljajo celo že na dvestoto obletnico pesnikovega rojstva, ki jo želijo pričakati v novo preobleko odeti rojstni hiši.

"Slovenci imajo Prešerna v srcu kot biser," ugotavlja Jožica Završnik, ki lahko ob obiskovalcih najbolj neposredno zaznava ta odnos. Žal teh občutij ni najti pri Vrbljanih, Prešernovih potomcih ali daljnih sorodnikih. Kot kaže, do rojstne hiše slavnega rojaka in do muzeja nimajo niti pozitivnega odnosa, saj bi sicer po svojih možnostih najbrž prispevali vsaj k izgledu Prešernove domačije. Ves promet s traktorji in živino kljub obstoječi drugi poti teče mimo muzeja, ki stoji skoraj na cesti, in odveč je poudarjati, kako pri tem umažejo tako cesto kot hišo. Najhuje je, kadar za kmečka naselja običajne, a za muzej seveda neugledne umazanije ni moč počistiti pravočasno in jo obiskovalci nehote, a nujno, raznesejo po hiši. Akcija Gorenjskega muzeja preko občine in krajevne skupnosti ne bi bila le na mestu, ampak nujna, če želijo vzorno urejenemu in vzdrževanemu muzeju zagotoviti tudi primerno okolico. ● **Tanja Jurjevec**

Kaj delajo naši umetniki

SABIRA HAJDAREVIĆ NA CD PLOŠČI

Kranj, avgusta - Prof. Sabiro Hajdarević, eno najboljših jugoslovanskih mezzosopranistk, smo imeli nazadnje priložnost slišati peti na "kranjski noči", kjer so v program vpletli njene španske pesmi De Falle. Umetnica kljub temu, da se o njej bolj malo piše, veliko nastopa in tudi snema. Je ena redkih jugoslovanskih umetnic, katere glas je posnet na CD plošči.

Pred kratkim je izšla pri Helidonu CD plošča Sabire Hajdarević s španskimi pesmimi De Falle in ciganskimi skladbami Drvoržaka in Brahmsa. Pevko na plošči spremljata pianista prof. Leon Engelman in Hinko Haas. Plošča sodi med prve posnete digitalne laserske plošče pri nas. Izdajo je omogočila Kulturna skupnost Slovenije. Umetnica je pred tem posnela tudi zelo kaseto Ave Marija, ki je postala prava uspešnica, doživela že več izdaj in sodi med najbolje plasirane tovrstne posnetke domače resne glasbe.

Sabira Hajdarević trenutno sodeluje tudi pri mladinski operi Trije muzikantje Radovana Gobca, ki jo oktobra lahko pričakujemo tudi v Kranju. Opera je doživela velike uspehe v Ljubljani, Ajdovščini in tudi drugih slovenskih mestih; namenjena je učencem osnovnih šol, prisluhnili pa ji bodo radi tudi starejši.

Umetnica je za radio posnela opero Darijana Božiča Telmah. Promocija te opere je bila 22. junija v ljubljanski Drami.

Vrste pa se tudi drobni, a pomembni nastopi umetnice. Tako je 14. julija nastopila v galeriji Božidar Jakac v Kostanjevici na Krki. Ob slovesni otvoritvi razstave akademskega slikarja in kiparja Janeza Boljke je interpretirala nove skladbe Darijana Božiča.

Oktobra in novembra bo Sabira Hajdarević z opero Telmah gostovala v Opatiji in drugod, obeta pa se ji še nekaj zanimivih aranžmanov. ● **D. Dolenc**

Publikacije ZKOS

MENTOR IN (KIPARSKI) LIKOVNI ODSEVI

Ljubljana - Med publikacijami, ki jih redno izdaja Zveza kulturnih organizacij Slovenije, sta v zadnjem času izšli dve, ki jih je vsekakor treba omeniti. Vsi, ki se trudijo z začetki literarnega ustvarjanja, zagotovo poznajo mesečnik Mentor, ki ga ZKOS izdaja že deseto leto.

Tokratno 5. številko Mentorja sicer uvaja na notranjih platnicah vsebina, ki jo je tiskarski škrat hudobno ponovil iz prejšnje dvojne številke (3 - 4), kot bi hotel s tem poudariti, da je bila prejšnja številka mesečnika zanimivejša od te najnovejše. Sicer pa je iskati vrednost Mentorja predvsem v odpiranju možnosti za mlade literate, ne glede na zvrst pisanja, v kateri se poskušajo uveljaviti: od proze in poezije do dramatike. V tokratni peti številki se predstavljajo z deli tudi udeleženci letošnjega srečanja mladih pesnikov in pisateljev, ki jih je za srečanje v Kobaridu izbrala žirija ZKOS.dDruga publikacija, ki jo vsekakor kaže pospremiti vsaj z nekaj besedami, je 8 - 9 številka Likovnih odsevov, ki je tokrat vsa posvečena kiparstvu. Izdajatelju ZKOS se je zdelo potrebno, da pripravi temo kot nekakšen priročnik, po katerem bodo z veseljem segli vsi, ki se ljubiteljsko ukvarjajo s kiparjenjem. Treba pa je vsekakor reči, da ga bodo enako navdušeno prebrali tudi drugi in tako dotočili lonček ali dva k svojim razgledom po likovnem svetu. Uvodni sestavek o prostoru je napisal Milan Butina, Špelca Čopič pa se je na štiridesetih straneh v besedi in sliki potrudila z opisom kiparstva od začetkov do danes. Omeniti velja tudi predstavitev šestindvajsetih slovenskih kiparjev, prispevek o kiparski tehnologiji in seznam literature o kiparstvu, ki je na voljo v knjižnici Akademije za likovno umetnost v Ljubljani. ● **L. M.**

KULTURNI KOLEDAR

KRANJ - V galeriji Mestne hiše je na ogled razstava ***Kranj, kakršnega ni več.***

V Prešernovi hiši razstavlja akademski slikar ***Josip Pejša*** iz Splita.

VRBA - Prešernova rojstna hiša je odprta vsak dan, razen ponedeljka, od 9. do 16. ure.

DOSLOVČE - Finžgarjeva hiša je odprta v petek, soboto in nedeljo od 9.30 do 17. ure.

KRANJSKA GORA - Liznjekova domačija (etnološki muzej) je odprta vsak dan, razen ponedeljka, od 16. do 20. ure.

BLED - V cerkvi na blejskem otoku bo v ponedeljek, 20. avgusta, ob 20. uri orgelski koncert. Nastopil bo ***Milko Bizjak.***

RADOVLJICA - V Šivčevi hiši je na ogled razstava ***Pletarstvo v Radovljici.***

V prostorih Ljubljanske banke so do konca avgusta na ogled slike ***Albina Polajnarja.***

KAMNIK - V razstavišču Veronika v Kamniku je odprta razstava akademskega slikarja ***Rajka Čubra.***

ŠKOFJA LOKA - V Groharjevi galeriji na Mestnem trgu je na ogled razstava likovnih del akademske slikarke ***Jasne Kozar - Hutheesing.*** Zbirke Loškega muzeja so na ogled vsak dan, razen ponedeljka, od 9. do 17. ure.

TRŽIČ - V paviljonu NOB je na ogled razstava slik prof. ***Skenderja Bajrovića*** iz Ljubljane.

V Kurnikovi hiši je odprta razstava o delu koroškega bukovnika ***Andreja Šustra Drabosnjaka.***

JAZZ NA KOROŠKEM

V nedeljo, 19.avgusta, bo v Casinu Vrba (Velden) na avstrijskem Koroškem zadnji od treh koncertov Tradicionalnega jazz studia Praga. Praški glasbeniki so v organizaciji koncertne agencije Knapp iz Beljaka ta mesec nastopili že v Celovcu in Millstattu. Nedeljski koncert v Vrbi se bo pričel ob 20.30 uri.

RAZSTAVA

V avli hotela Kokra na Brdu pri Kranju bodo **danes, v petek, ob 20. uri, odprli razstavo slik akademske slikarke Maje Kocmut.** Svoje stvaritve je v zadnjih dveh letih predstavila na petih samostojnih razstavah na rodnem Štajerskem in v Italiji. Umetnica iz Maribora se bo z izborom osemnajstih portretov drevi prvič predstavila gorenjskemu občinstvu.

MLADINSKI KOMORNI ZBOR ALPE JADRAN 1990

V okviru kulturnega sodelovanja med deželami, ki tvorijo delovno skupnost Alpe-Jadran, se je konec julija **doslej drugič sešel mladinski komorni zbor Alpe-Jadran.** Letos je v njem sodelovalo **22 izbranih pevk in pevcev, starih od 16 do 25 let, iz obeh Nemčij, Madžarske in Slovenije.** Altistki Andreja Erste in Alenka Rogl sta Mariborčanki, Mojca Jovan je iz Radovljice, basist Matjaž Barbo pa iz Ljubljane. **Zbor je na pripravah vodil glasbeni pedagog Johannes Dering iz Augsburga, pomagala pa mu je Agnes Erdelyi iz Budimpešte.** Letošnji projekt so podprli: kulturna komisija skupnosti Alpe-Jadran, mednarodna organizacija Glasbene mladine in nacionalna kulturna ministrstva.

Koncertni program, ki so ga dva tedna pripravljali v kulturnem centru bavarske glasbene akademije v Marktoberdorfu, je vseboval 30 sakralnih in posvetnih skladb iz najrazličnejših stilnih obdobij: od Orlanda di Lassa do Leonarda Bernsteina in ameriških spiritualov, do ljudskih pesmi v zboru zastopanih del. Osvojiti tako obsežen in zahteven program v tako kratkem času zmorejo le izjemno sposobni, disciplinirani in zagnani pevci. Po vsakodnevnih intenzivnih osemurnih vajah se je mladinski komorni zbor Alpe-Jadran predstavil na glasbeni kaseti in na koncertni turneji. **Nastopili so** v Bad Wörishofenu, Bad Reichenhallu, Celovcu, **na Bledu** in v Grosskircheimu pri Heiligenblutu.

Zborovodja in člani zbora ocenjuje **nastop na Bledu** kot **osrednji dogodek turneje.** V lepi in akustično bogati blejski župnijski cerkvi se je na po vabilo Glasbene mladine Slovenije, blejskega turizma in blejskega župnišča zbralo številno občinstvo. Mladinski komorni zbor Alpe-Jadran jih je **navdušil in umetniško prepričal.** Koncert je bil tudi svojevrstna napoved pogostejših stikov tega dela Slovenije s kulturnimi snovanji in tvornostjo dežel delovne skupnosti Alpe-Jadran. Zbor je bil z bivanjem tu tako zadovoljen, da so **Gorenjsko že določili kot kraj svojega prihodnjega srečanja naslednje leto.**

Slavko Mežek

Ernest Krnaič razstavlja v Peku - V počastitev občinskega praznika so v soboto, 4. avgusta, v avli upravne zgradbe tovarne Peko v Tržiču odprli razstavo slik tržiškega slikarja Ernesta Krnaiča - Enčija. Tokrat se je predstavil z akvareli, pasteli in s kitajskim tušem. Svoje krajinske motive je vzel iz slovenske pokrajine, večinoma okrog Tržiča, nekaj pa tudi z Notranjske in Slovenske Koroške. Razstavljen je tudi motiv skupine brez, ki je bil sprejet med motive za Unicefove čestitke. Razstava bo odprta do konca avgusta. - Foto: D. Dolenc

TV SPORED

PETEK

17. avgusta

9.00 TV mozaik
9.00 Spored za otroke in mlade
9.20 Delfin Flipper
9.45 Boj za obstanek
10.10 Napadalnost in razdiralnost: Kultura in nasilje - perspektive, izobr. oddaja TV SA
10.40 Vnovič v Bridesheadu, angleška nadaljevanka
15.45 Video strani
15.55 Poletna noč, ponovitev
18.00 TV dnevnik
18.05 Poslovne informacije
18.10 TV mozaik
Kot potovanja - mesta mostovi - Mostar
18.40 Spored za otroke in mlade, Pet prijateljev, angleška nanizanka
19.05 EP Video strani
19.10 Risanka
19.30 TV dnevnik
19.50 Vreme
19.54 Zrcalo tedna
20.15 V 80 dneh okoli sveta
21.10 Zakon v Los Angelesu, ameriška nanizanka
22.00 TV dnevnik
22.20 Poletna noč
Cosby show, ameriška nanizanka
Polnočni klici, ameriška nadaljevanka
Hooperman, ameriška nanizanka
0.25 Video strani

2. program TV Slovenija

16.30 Satelitski programi - poskusni prenosi
18.15 Domači ansambli
18.55 Berlin: atletski miting, prenos
21.45 S. Janković: Izdajalci in vojni zložinci, dokumentarna oddaja TV BG
22.30 Satelitski programi - poskusni prenosi

HTV

9.50 TV koledar
10.00 Skrivnostni otok, slovaška nadaljevanka za otroke
10.30 Risanka
11.05 Poletni program
11.05 Narodna glasba
11.30 Katedrala svetega Trifuna, dokumentarna oddaja
12.05 Rock koncert
12.35 Renesančno slikarstvo na Hrvaškem, 2. del
13.05 Moje noro srce, ameriški film
14.35 Zagrebški kabaret, dokumentarna oddaja
15.35 Poročila
15.45 Program plus, ponovitev
18.00 Poročila
18.20 Številke in črke
18.45 Noto, norejše, norišnica, serija za otroke
19.00 Risanka
19.30 TV dnevnik
20.00 V Cityju, angleška nadaljevanka
21.00 Klub 10, zabavnoglasbena oddaja
21.45 TV dnevnik
22.10 Kulturni magazin: Dubrovniške poletne prireditve
23.10 Program plus
Santa Barbara, ameriška nadaljevanka
Avtoštopar, ameriška nanizanka
Strahovizija
1.20 Poročila
1.25 Ekstra program plus
O seksu resno
Resno o seksu

SOBOTA

18. avgusta

8.50 Video strani
9.00 Spored za otroke in mlade
Radovedni Taček: Pust
9.15 Zlata ptica
9.25 Moja družina in ostale živali, angleška serija
9.55 Čudežna leta, ameriška nanizanka
10.20 Zgodbe iz školjke
15.45 Video strani
15.55 Poletna noč
18.00 TV dnevnik
18.05 Poslovne informacije
18.10 Iz tujih kuhinj: Pakistan, 2. del
18.40 Spored za otroke in mlade: Cvetlične zgodbe
18.55 ZBIS: Abeceda na polju in v gozdu
19.10 Risanka
19.20 TV okno
19.30 TV dnevnik
19.54 Utrip
20.15 Žrebanje 3 x 3
20.30 Temna stran sonca, angleški film
22.15 TV dnevnik
22.30 Poletna noč
Cosby show, ameriška nanizanka
Polnočni klici, ameriška nadaljevanka, zadnji del
Rožnata nanizanka, franc. nanizanka
1.35 Video strani

2. program TV Slovenija

15.30 Športni program ali Satelitski programi
16.55 Sarajevo: DP v atletiki, prenos
19.00 Poje vam oktet LIP Bled
19.30 TV dnevnik
20.00 Glasbeni večer
21.30 Poročila
21.35 TV feljton
22.20 TV galerija
22.50 Satelitski programi - poskusni prenosi

HTV

9.20 TV koledar
9.30 Čebelica Maja, risanka
10.00 Program plus, ponovitev
12.10 Dirka za srečo, angleška nanizanka
13.00 Prologomena, TV nadaljevanka
14.30 Ciklus filmov po delih M. Twaina: Skrivnostni tujec, ameriški film
15.55 Rezerviran čas
16.50 Poročila
16.55 Informativna oddaja za goste iz tujine
17.00 Narodna glasba
17.30 Kukavičja ulica, TV nadaljevanka
18.20 Sedmi čut, oddaja o prometu
18.30 Prisrčno vaši: France Mihelič, dokumentarna oddaja
19.15 Risanka
19.30 TV dnevnik
20.00 Kapetan Grom in vojaki prihodnosti, ameriška znanstvenofantastična serija
20.35 Neonska džungla, ameriški film
22.05 TV dnevnik
22.20 Športna sobota
22.40 Poročila za goste iz tujine
22.55 Dragi John, ameriška nanizanka
V 80 dneh okoli sveta, dok. serija
Santa Barbara, ameriška nadaljevnka
1.05 Poročila
1.10 Ekstra program plus
Horoskop
Operne zgodbe

NEDELJA

19. avgusta

9.05 Video strani
9.15 Živ žav
10.05 Pet prijateljev, angleška nanizanka
10.35 Zgodbe iz mest: Banja luka, dokumentarno glasbena oddaja
11.30 Po domače s Stanko Kovačič
12.00 Kmetijska oddaja
12.55 Video strani
15.55 Praški Panoptikum, češkoslovaška nanizanka
17.00 TV dnevnik
17.05 Poslovne informacije
17.10 Nevestin oče, ameriški film (čb)
18.40 ZBIS: O. Župančič: Naslikam tičko, oddaja za otroke
19.05 Risanka
19.30 TV Dnevnik 2
19.50 Vreme
20.00 Kazimir Klarić: Pozitivna ničla, nadaljevanka HTV
20.50 Zdravo
22.10 TV dnevnik
22.30 DP v nogometu: Olimpija - Hajduk, reportaža iz Ljubljane
22.55 Perestrojka jazz: Big band Minsk, 2. oddaja

2. program TV Slovenija

10.50 Oddaja za JLA
13.50 Sateliski programi ali športni program
16.55 Sarajevo: DP v atletiki, prenos
18.30 Prljavo kazalište, glasbena oddaja
19.30 TV dnevnik
20.00 Veliki tektonski jarek, angleška poljudnoznanstvena serija
20.50 DP v gorskih avtomobilskih vožnjah, reportaža iz Kočevja
21.15 Poročila
21.30 Rock teatron, zabavnoglasbena oddaja
22.00 DP v nogometu: Proleter - Crvena zvezda, reportaža
22.30 Satelitski programi
0.40 Športni pregled
1.25 Satelitski programi
2.55 Buenos Aires: SP v košarki, finale, prenos

1. program HTV

9.20 Poročila
9.25 Smrkci, risana serija
9.50 Nedeljsko dopoldne za otroke
11.00 Kmetijska oddaja
12.00 Resna glasba
13.00 Poslovna ženska, angleška nadaljevanka
13.50 Poročila
13.55 Nedeljsko popoldne
16.00 Tuji poljudnoznanstveni filmi
16.50 Informativna oddaja za goste iz tujine
16.55 Ciklus šport na filmu: Riba, ki je rešila Pittsburg, ameriški film
18.45 Risana serija
19.10 TV Sreča
19.30 TV dnevnik
20.00 Če nekoč potrkaš na moja vrata, italijanska nadaljevanka
21.10 Igre brez meja; Italija
22.40 TV dnevnik
23.00 Informativna oddaja za goste iz tujine
23.05 Program plus
Alo, alo, angleška humoristična serija
Zakaj ne vzameš še mene, ameriški film
1.25 Poročila

PONEDELJEK

20. avgusta

9.00 Spored za otroke in mlade
9.15 Alice in njena druščina, ameriška nanizanka
9.30 Utrip
9.45 Zrcalo tedna
10.15 Mladinski pevski festival Celje 81
14.35 Zdravo, ponovitev
15.55 Poletna noč, ponovitev
18.00 TV dnevnik
18.10 TV mozaik
18.40 Spored za otroke in mlade
18.40 Radovedni Taček
18.55 Cvetlične zgodbe
19.10 Risanka
19.20 TV okno
19.30 TV Dnevnik 2
19.50 Vreme
20.00 M. Skala - H. Bočan: Beg iz nadaljevanke, češka drama
21.30 Gruzinski komorni orkester
22.00 TV dnevnik
22.25 Poletna noč
Cosby show, ameriška nadaljevanka
Sin z otoka, ameriška nadaljevanka
Miss SZ, angleška dokumentarna nadaljevanka
0.30 Video strani

2. program TV Slovenija

17.00 Satelitski programi
17.30 SP v košarki, finale, posnetek
19.00 Neznani Zadar, izobraževalna oddaja
19.30 TV dnevnik
20.00 Okno, zabavnoglasbena oddaja
20.55 Po sledeh napredka
21.20 Igre brez meja
23.15 Satelitski programi

TOREK

21. avgusta

9.00 Mozaik, spored za otroke in mlade
9.00 Zgodbe iz školjke
9.30 Živ žav
10.20 Alpski večer '90
15.45 Video strani
15.55 Poletna noč, ponovitev
18.00 TV dnevnik 1
18.05 Poslovne informacije
18.10 Spored za otroke in mlade
18.10 Zlata ptica - Prevarana lisica, pravljica
18.15 M. Buh: Čisto pravi gusar
19.00 EP video strani
19.05 Risanka
19.20 TV okno
19.30 TV Dnevnik 2
19.50 Vreme
20.00 Music hall, francoska nadaljevanka
21.00 Jazz festival Montreux '89
22.00 TV dnevnik
22.20 Poletna noč
Cosby show, ameriška nadaljevanka,
Sin z otoka, ameriška nadaljevanka
Miss SZ, angleška dokumentarna serija
0.30 Video strani

2. program TV Slovenija

17.00 Satelitski programi
19.00 Nacionalni folklorni ansambel Venezuele Danzas Maracabio, 2. del
19.30 TV dnevnik
20.00 Zabavni torek
21.00 Žrebanje lota
21.05 Ekran brez okvira, nočni program iz kulture HTV
22.35 Satelitski programi - poskusni prenosi

SREDA

22. avgusta

9.00 Spored za otroke in mlade
9.10 Ivanko in njena druščina
9.25 Beg iz nadaljevanke, češka drama
10.55 Music hall, francoska nadaljevanka
15.45 Video strani
15.55 Poletna noč, ponovitev nadaljevank
18.00 TV Dnevnik 1
18.10 TV Mozaik
18.40 Spored za otroke in mlade
Moja družina in ostale živali, angleška nadaljevanka
19.10 Risanka
19.20 TV okno
19.30 TV Dnevnik 2
19.50 Vreme
20.00 Roksana, ameriški film
21.50 TV dnevnik 3, Vreme
22.15 Poletna noč
Cosby show, ameriška nanizanka
Sin z otoka, ameriška nadaljevanka
Miss SZ, angleška dokumentarna serija

2. program TV Slovenija

17.00 Satelitski programi
19.00 Prastara ovijalka, izobraževalna oddaja
19.30 TV dnevnik
20.00 Ex libris: Zgodovina fotografije na Slovenskem
21.00 Svet poroča
22.00 Satelitski programi

ČETRTEK

23. avgusta

9.00 Spored za otroke in mlade: Grizli Adams
9.25 Zakon v Los Angelesu, 10. del
15.45 Video strani
15.55 Poletna noč, ponovitev
18.00 TV Dnevnik 1
18.10 TV mozaik
18.40 Spored za otroke in mlade
Čudežna leta, ameriška nanizanka
19.10 Risanka
19.20 TV okno
19.30 TV Dnevnik 2
19.50 Vreme
20.00 Mihailo Lomonosov, sovjetska nadaljevanka
21.15 Complesso settecentesco itlijano G. B. Pergolesi: Livietta e traccolo
22.00 TV dnevnik 3
22.20 Poletna noč
Cosby show, ameriška nadaljevanka
Sin z otoka, ameriška nadaljevanka
Miss SZ, zadnji del dokumentarne nadaljevanke
0.25 Video strani

2. program TV Slovenija

17.00 Satelitski programi - poskusni prenosi
19.30 TV dnevnik
19.55 Na valovih spoznanj, dokumentarna oddaja
20.30 TV razstava
20.40 Poročila
20.45 Mali koncert
21.00 Otvoritev struških večerov poezije, prenos
22.15 Večerni gost: Pogovor s Francem Petričem
22.55 Satelitski programi

1. program HTV

9.55 TV koledar
10.05 Skrivnosti otok, serija
10.35 Risanka
11.05 Poletni program
11.05 Mak in Žak, serija za otroke
11.35 Osebni stik, škotska TV drama
12.10 »Dva M«, zabavnoglasbena oddaja
13.00 Kako je nastala atomska bomba, francosko-kanadska nadaljevanka
14.30 Velike mednarodne družbe, izobraževana serija
15.00 Majske igre: predstava za otroke TV Novi sad
15.35 Poročila
15.40 Program plus, ponovitev
18.00 Poročila
18.10 TV Koledar
18.20 Številke in črke
18.40 Poročila za goste iz tujine
18.45 Dokumentarni program
19.30 TV Dnevnik 2
20.00 Spekter, politični magazin
21.05 Okno, zabavnoglasbena oddaja
22.00 TV dnevnik
22.35 Program plus
Alf, humoristična serija
Inšpektor Morse, angleška nanizanka
Popotovanje po ameriškem zahodu, potopis
Nobel, dokumentarni film
0.45 Poročila

MIHA NAGLIČ

Življenje in delo ljudskega poslanca

Antona Peternela - Igorja

Za kmeta in za komunizem

Novejša politična dogajanja pri nas postavljajo v ospredje predvsem tisto razsežnost NOB, ki ji nekateri pravijo kar državljanska vojna - spopad med partizani in domobranci. Kolikšna sta bila ostrina in obseg le-tega na Poljanskem? Lahko ob tej priložnoti navedete kakšen posebno ilustrativen ali drugače pomenljiv dogodek?

Kar se tiče vprašanja ali je bil partizanski boj proti okupatorju in njegovim hlapcem »narodnoosvobodilni boj« ali »državljanska vojna«, moram takoj odločno zavrniti tiste, ki spopad med domobranci, ki so prisegli Hitlerju in njegovemu tretjemu rajhu - Veliki Nemčiji in se borili za to domovino, in partizani skušajo v zadnjem času prikazati kot državljansko vojno.

Kar pa zadeva obseg in ostrino tega boja na Poljanskem, je znano, da prizadevanja belogardističnih organizatorjev z druge strani tedanje nemško-italijanske meje (iz Dolomitov), od koder je po raznih kanalih že od jeseni 1942 prihajalo veliko propagandnega gradiva, vse do konca leta 1943 niso rodila večjih uspehov. Večina prebivalstva na obeh straneh Sore je bila odločno na strani OF in partizanskega narodnoosvobodilnega boja. Stvari so se začele spreminjati po ustanovitvi domobranskih postojank v Črnem Vrhu, Lučinah in Suhem dolu. Nato se je položaj polagoma spreminjal z vzpostavitvijo njihovih postojank na Hotavljah in v Gorenji vasi ter pri Muretu nad Žmincem. Politična situacija se je s tem zaostrovala in domobranski vpliv je glede na njihovo veliko propagandno aktivnost postopno rastel, vendar predvsem na desnem bregu Sore, pa še tu je velik del prebivalstva vse do osvoboditve ostal zvest OF in NOB.

Drugače je bilo v krajih na levem bregu Sore, kjer jim ljudi razen posameznih primerov ni uspelo preslepiti. Le ob hudem nemško-domobranskem vojaškem pritisku v veliki ofenzivi konec marca in v začetku aprila 1945 in tudi po njej je nekaj posameznikov z območja občine Javorje prešlo k domobrancem.

Belogardistični organizatorji in propagandisti so iz Dolomitov začeli prihajati prek meje jeseni 1942, in to z veliko propagandnega gradiva, s katerim so slepili in zastrupljali ljudi. Najbolj prizadevni in uspešni so bili duhovniki, to je "gospodi", kot smo jim v kmečkem žargonu tedaj rekli. Ti in njim podobni organizatorji belogardizma in domobranstva so s svojim delom zavajali prebivalstvo in s tem povzročili veliko zla in nepotrebno prelivanje krvi ter seveda tudi številne žrtve, ki jih sicer ne bi bilo.

Partizanom se neprestano očita "boljševizem". Reči moram, da spočetka o tem sploh nismo razpravljali in tudi ne kaj dosti vedeli. Kakšni "boljševiki" smo bili, naj nekoliko osvetli tale primer. Jeseni leta 1942, ko sva bila z Milanom Žakljem - Žirovnikom poslana iz čete na politično delo na teren, sva zvedela, da je prihajal čez mejo iz Dolomitov neki duhovnik, ki je potem skrivaj pred Nemci opravljal maše za verno prebivalstvo. To sem ob organiziranju mreže OF povedal tudi dvema svojima zaupnikoma, ki sta bila oba zelo verna. Ker sta se z drugimi verniki tudi onadva želela udeleževati verskih obredov, sta me prosila, naj to povem temu duhovniku, da bi prišel maševat k njim. To sem tudi storil. Prek poznanstev na Žirovskem vrhu sem dobil zvezo z duhovnikom in mu povedal, kaj onadva želita. Dal sem mu tudi naslova in ga prosil, naj ju obišče in se pogovori. Ob tem srečanju sem mu dal tudi 50 RM (Reichsmark), da bi opravil nekaj maš za pokojnega brata Jožeta, ki je padel oziroma se sam ubil z bombo, da ne bi v torek, 4. avgusta 1942, na Blegošu padel Nemcem živ v roke, potem ko je z zadnjim rafalom iz puškomitraljeza ubil več Nemcev, med njimi tudi nekega oficirja.

Kmalu nato sva z Milanom zvedela, da je ta duhovnik v resnici belogardistični organizator in propagandist in da ljudi odvrača od sodelovanja z OF in partizani. Nama je potem prek svojih somišljenikov uspelo dobiti nekaj propagandnega gradiva, ki ga je razdelil svojim zanesljivim privržencem. Želela sva dognati in ugotoviti resnico, zato sva se z več tamkajšnjimi mladinkami dogovorila, da so šle k njemu k spovedi in svetemu obhajilu. Čeprav je bil zelo previden, so nekaj le izvedele od njega. Eni od teh je dejal, naj ne dela za OF in partizane in da naj to pove tudi svojim prijateljicam in znankam. Dal ji je tudi nekaj propagandnega gradiva. Tako opremljena z dokazi sva prek poznanstev spet dobila stik z njim, in sicer v neki hiši v Žirovskem vrhu. Povedala sva mu, kaj sva ugotovila, in mu pokazala tudi njegovo propagandno gradivo. Dejala sva mu, naj takoj zgine čez mejo in naj se s takimi nalogami ne vrača na našo stran, ker se bova sicer prisiljena z njim pogovarjati ostreje. Bil je precej prestrašen in se, vsaj tisto jesen in zimo ni več pojavil v Žirovskem vrhu. Zvedela pa sva tudi, da prihaja v Lučine in nekatere druge kraje ob meji.

Taki, kot je bil ta duhovnik in njemu podobni, imajo zaradi zavajanja ljudi na vesti marsikatero nepotrebno in nedolžno žrtev. Mednje je spadal tudi semeniščnik Božo Murnik iz Lesc, ki je bil domobranec v Suhem Dolu pri Lučinah. Pripadal je črni roki, zločinskemu odredu, ki je najbolj okrutno pobijal aktiviste in podpornike osvobodilnega gibanja. Na vesti ima svojo mamo Ivanko in brata Rada in Zdravka, ki sta zagrešila veliko hudih zločinov in sta zato po osvoboditvi prejela zasluženo kazen, mama Ivanka pa že prej. Rado in Zdravko sta bila najprej zelo dobra in pogumna partizana. V partizane sta odšla v začetku leta 1943, in sicer od svoje tete, po domače Gabrčanove v Rovtu v Selški dolini, kjer sta že dalj časa živela, čeprav sta bila doma iz Lesc. Imeli smo ju za dobra in zanesljiva partizana. S te poti sta ju spravila in zavedla njun brat Božo in mama, ki je bila njuna zveza z bratom Božom. Kot preverjen in zanesljiv borec je bil Rado spomladi 1944 postavljen za komisarja grupe VOS za Selško dolino. Prej pa je bil kot komandir kurirjev nekaj časa tudi član rajonskega odbora OF za Selško dolino. Bil je torej cenjen kot zelo dober in zanesljiv partizan.

RADIO

PETEK, 17. avgusta:

Prvi program
4.30-8.00 Jutranji program - glasba - 9.05 Z glasbo v dober dan - 11.05 Petkovo srečanje + glasba - 12.00 Poročila - na današnji dan - 15.30 Dogodki in odmevi - 16.00 Od melodije do melodije + EP - 17.00 Studio ob 17.00 in glasba - 18.05 Vodomet melodij - 19.00 Radijski dnevnik - 19.45 Z zabavnimi ansambli - 20.30-23.00 Slovencem po svetu - 23.05 Literarni nokturno - Rade Krstić: S poslednjimi odmevi - 23.15-4.30 Nočni program - glasba

SOBOTA, 18. avgusta:

Prvi program
4.30-8.00 Jutranji program, glasba - 8.05 Počitniško popotovanje od strani do strani + pionirski tednik - 9.05 Z glasbo v dober dan - 10.05 Kulturna panorama - 11.05 Mariborski feljton - 12.10 Naši poslušalci čestitajo in pozdravljajo - 14.40 Radijski Merkurček + EP - 15.30 Dogodki in odmevi - 15.55 Zabavna glasba - 16.00 Od melodije do melodije + EP - 17.00 Tedenski aktualni mozaik - 18.05 Znano in priljubljeno - 19.45 Z zabavnimi ansambli - 20.00 Radio na dopustu - 22.00 Zrcalo dneva - 22.30 Kratka radijska igra - 23.05 Literarni nokturno - Manos Kralis: Pesmi - 23.15-5.00 Nočni program - glasba

NEDELJA, 19. avgusta:

Prvi program
5.00-8.00 Jutranji program, glasba - 8.05 Radijska igra za otroke - 9.05 Pomnjenja - 10.05 Nedeljska matineja - 11.03-16.00 Naši poslušalci čestitajo in pozdravljajo - 16.00 Lojtrca domačih - 17.30 Humoreska tega tedna - Woody Allen: Humoreska - 18.00 Priljubljene operne melodije - 19.00 Radijski dnevnik - 20.00-22.00 V nedeljo zvečer - 22.00 Zrcalo dneva - 23.05 Literarni nokturno - Wit Jaworski: Nove pesmi - 23.15-04.30 Nočni program, glasba

PONEDELJEK, 20. avgusta:

Prvi program
4.30-8.00 Jutranji program, glasba - 7.00 Druga jutranja kronika - 8.05 Počitniško popotovanje od strani do strani - 10.00 Dopoldanski dnevnik: Informacije, gospodarstvo, glasba - 11.05 Izbrali smo... 12.30 Kmetijski nasveti - 14.20 Mladi na glasbenih revijah in tekmovanjih - 15.15 Radio danes, radio jutri - 15.55 Zabavna glasba - 17.00 Studio ob 17. in glasba - 18.05 Pihalne godbe vam igrajo - 20.00 Sotočja (prenos iz studia Radia Maribor) - 21.05 Zaplešite z nami - 23.05 Literarni nokturno - Jure Drljepan: Maske - 23.15-4.30 Nočni program, glasba

TOREK, 21. avgusta:

Prvi program
4.30-8.00 Jutranji program, glasba - 8.05 Počitniško popotovanje od strani do strani - 10.00 Dopoldanski dnevnik: Informacije, gospodarstvo, glasba - 11.05 Človek in zdravje - 12.10 Pojemo in godemo - 12.30 Kmetijski nasveti - 14.05 Nenavadni pogovori - 17.00 Studio ob 17. in glasba - 18.05 Za ljubitelje lahke glasbe - 19.45 Z zabavnimi ansambli - 20.00 Radijska igra - 20.29 Glasbeni intermezzo - 22.00 Zrcalo dneva - 23.05 Literarni nokturno - Sergio Ramirez: Centerfielder - 23.15-4.30 Nočni program, glasba

SREDA, 22. avgusta:

Prvi program
4.30-8.00 Jutranji program, glasba - 8.05 Počitniško popotovanje od strani do strani - 9.05 Z glasbo v dober dan - 10.00 Dopoldanski dnevnik: informacije, gospodarstvo, glasba - 12.10 Pojemo in godemo - 14.05 Mehurčki - 15.55 Zabavna glasba - 17.00 Studio ob 17. in glasba - 18.30 Na ljudsko temo - 19.00 Radijski dnevnik - 20.00 Zborovska glasba po želji poslušalcev - 21.05 S knjižnega trga - 23.05 Literarni nokturno - Janko Čar: Intervju - 23.15-4.30 Nočni program - glasba -

ČETRTEK, 23. avgusta:

Prvi program
4.30-8.00 Jutranji program, glasba - 8.05 Znanja široka cesta - 9.05 Z glasbo v dober dan - 12.30 Kmetijski nasveti - 12.40 Domača glasba - 14.05 Vedre note - 14.25 Iz glasbene tradicije jugoslovanskih narodov in narodnosti - 15.55 Zabavna glasba - 18.05 Minute z Big bandom RTV Ljubljana - 18.30 Zborovska glasba - 19.45 Z zabavnimi ansambli - 20.00 Četrtkov večer domačih pesmi in napevov - 21.05 Literarni večer - Friedrich Schiller: Don Carlos - 22.20 Iz naših sporedov - 23.05 Literarni nokturno - Desanka Maksimović: Znanstveni apokrif - 23.15-4.30 Nočni program, glasba

KINO

KRANJ CENTER

17. avgusta: amer. grozljivka FANTOM IZ NAKUPOVALNEGA CENTRA ob 17. in 19. uri, **18. avgusta:** amer. grozljivka FANTOM IZ NAKUPOVALNEGA CENTRA ob 17. in 19. uri, **19. avgusta:** amer. grozljivka FANTOM IZ NAKUPOVALNEGA CENTRA ob 17. in 19. uri, premiera amer. thriller filma MOŽ ZA REŠETKAMI ob 21. uri, **20. avgusta:** amer. krim. film TEQILA SUNRISE ob 17., 19. in 21. uri, **21. avgusta:** amer. komedija GLEJ NO, KDO GOVORI ob 17., 19. in 21. uri, **22. avgusta:** amer. akcij. film SLEPI BES ob 17. in 21. uri, amer. komedija GLEJ NO, KDO GOVORI ob 19. uri, **23. avgusta:** amer. akcij. film SLEPI BES ob 17., 19. in 21. uri

LETNI KINO Grad Kieselstein

17. avgusta: premiera amer. akcij. komedije TANGO IN CASH ob 21. uri, **18. avgusta:** premiera amer. akcij. krim. filma BRATSKA KRI ob 21. uri

ŽELEZAR

17. avgusta: amer. akcij. film RAMBO III. ob 18. in 20. uri, **18. avgusta:** angl. komedija SHIRLEY VALENTIN ob 17. in 19. uri, premiera amer. trde erotike SUPER DESETKA ob 21. uri, **19. avgusta:** angl. komedija SHIRLEY VALENTIN ob 17. in 19. uri, amer. trda erotika SUPER DESETKA ob 21. uri, **20. avgusta:** amer. indonez. akcij. film RAMBU - MAŠČEVALEC ob 18. uri, amer. trda erotika SUPER DESETKA ob 20. uri, **22. avgusta:** premiera amer. akcij. filma TANGO IN CASH ob 18. in 20. uri, **23. avgusta:** amer. akcij. film TANGO IN CASH ob 18. in 20. uri

STORŽIČ

18. avgusta: premiera amer. trda erotika SERVIS ZA AVTOMOBILE ZA MOŠKE ob 18. in 20. uri, **19. avgusta:** amer. trda erotika SERVIS ZA AVTOMOBILE ZA MOŠKE ob 18. in 20. uri, **21. avgusta:** amer. trda erotika SERVIS ZA AVTOMOBILE ZA MOŠKE ob 18. in 20. uri, **22. avgusta:** amer. komedija MAŠČEVANJE SMRKAVCEV ob 18. in 20. uri, **23. avgusta:** amer. komedija MAŠČEVANJE SMRKAVCEV ob 18. in 20. uri

DUPLICA

17. avgusta: amer. komedija SMEH V VESOLJU ob 18. uri, amer. thriller film ČRNA VDOVA ob 20. uri, **18. avgusta:** premiera amer. akcij. filma SLEPI BES ob 17. in 19. uri, premiera amer. thriller filma MOŽ ZA REŠETKAMI ob 21. uri, **19. avgusta:** amer. akcij. film SLEPI BES ob 17. in 19. uri, premiera amer. akcij. krim. filma BRATSKA KRI ob 21. uri, **21. avgusta:** amer. grozljiv. FANTOM IZ NAKUPOVALNEGA CENTRA ob 20. uri, **22. avgusta:** amer. akcij. komedija POLICIJSKA AKADEMIJA III (REŠI SE, KDOR SE MORE) ob 18. uri, amer. grozljiv. FANTOM IZ NAKUPOVALNEGA CENTRA ob 20. uri, **23. avgusta:** premiera amer. pust. akcij. filma ERICK (V PEKLU VOJNE) ob 20. uri

KOMENDA

17. avgusta: amer. thriller film MOŽ ZA REŠETKAMI ob 20. uri

ČEŠNJICA

17. avgusta: amer. komedija MAŠČEVANJE SMRKAVCEV ob 20. uri

LAZE

17. avgusta: amer. akcij. film SLEPI BES ob 20. uri

KRANJSKA GORA

17. avgusta: amer. akcij. film IZSILJEVANJE ob 18. uri

DOVJE

19. avgusta: amer. komedija MAŠČEVANJE SMRKAVCEV ob 19.30 uri

RADOVLJICA

17. avgusta: amer. grozljivka FANATIKI ZLA ob 20. uri, **18. avgusta:** amer. pustolovski film GOLA PIŠTOLA ob 18. uri, amer. grozljivka FANATIKI ZLA ob 20. uri, **19. avgusta:** ital. zabavni ČLOVEK, IMENOVAN BULDOŽER ob 18. uri, amer. pustolovski GOLA PIŠTOLA ob 20. uri, **21. avgusta:** amer. grozljivka FANATIKI ZLA ob 20. uri, **22. avgusta:** amer. pustolovski GOLA PIŠTOLA ob 20. uri, **23. avgusta:** japonski karate film ŠOGUNOVA SENCA ob 20. uri

BLED

18. avgusta: amer. akcijski DELTA FORCE KOMANDO ob 18. in 20. uri, **19. avgusta:** amer. pustolovski SKRIVNOST ZLATE PIRAMIDE ob 18. uri, amer. kriminalni ČRNI DEŽ ob 20. uri, **20. avgusta:** ital. zabavni ČLOVEK, IMENOVAN BULDOŽER ob 20. uri, **21. avgusta:** ital. zabavni ČLOVEK, IMENOVAN BULDOŽER ob 20. uri, **22. avgusta:** amer. grozljivka FANATIKI ZLA ob 20. uri, **amer. pustolovski GOLA PIŠTOLA ob 20. uri**

BOHINJ

18. avgusta: amer. kriminalni ČRNI DEŽ ob 20. uri, **19. avgusta:** amer. akcijski DELTA FORCE KOMANDO ob 20. uri, **23. avgusta:** ital. akcijski film ČLOVEK, IMENOVAN BULDOŽER ob 20. uri

ŽELEZNIKI

17. avgusta: amer. film DRAGNET ob 19. uri, **18. avgusta:** amer. horror DEMON V OMARI ob 20.30 uri, **19. avgusta:** amer. komedija TURNER & HOOCH ob 19. uri, **22. avgusta:** amer. akcijski NADZOROVANI POLICAJ ob 20.30 uri

POLJANE

17. avgusta: amer. trda erotika NIKOLI NE SPI SAMA ob 20. uri, **19. avgusta:** amer. komedija KDO TAM GOVORI ob 18. uri

ŠKOFJA LOKA

17. avgusta: amer. komedija TURNER IN HOOCH ob 18.30 in 20.30 uri, **18. avgusta:** amer. film DRAGNET ob 18.30 uri, amer. trda erotika NIKOLI NE SPI SAMA ob 20.30 uri, **19. avgusta:** amer. film DRAGNET ob 18.30 uri, amer. film NIKOLI NE SPI SAMA ob 20.30 uri, **21. avgusta:** amer. akcijski film NAD ZAKONOM ob 20.30 uri, **22. avgusta:** amer. film NAD ZAKONOM ob 18.30 in 20.30 uri, **23. avgusta:** amer. komedija KDO TAM GOVORI ob 20.30 uri

GORENJSKI GLAS
več kot časopis

JUGO JUNIOR bo izžreban v nedeljo, 19. 8. 1990

Okrog 21. ure bomo na zabaviščnem prostoru Gorenjskega sejma izžrebali nagrade, ki smo jih obljubili v našem nagradnem žrebanju. Veseli smo presenetljivega odziva in vašega množičnega obiska našega razstavnega prostora. Do srede zvečer je naša druščina naročnikov Gorenjskega glasa postala večja za dobrih sto Gorenjcev. Za vse, ki ne bodo prišli na žrebanje, bomo rezultate objavili v torek, 21. 8. 1990.

GORENJSKI GLAS
več kot časopis

Verjetno je malo gorenjskih družin, kjer ne bi kdo nosil Markičevih copat. Katarina in Janez Markič že od leta 1963 vsako leto sodelujeta na Gorenjskem sejmu in zato sta letos dobila tudi posebno sejemsko priznanje. Njihove kvalitetne copate za vso družino od novega leta dalje lahko kupite tudi v njihovi trgovini Markič Style v trgovskem centru Deteljica.

NAGRADNA KRIŽANKA

Rešitev prejšnje križanke, vodorovno: Iri, ilustratorka, komplementarnost, oborina, avla, ter, Nera, ogel, Ancona, Arthur, ao, Nil, ip, te, ravs, bd, Aja, oslon, star, bala, scala, tomahavk, th, evtanazija, va, rušitev, Detroit, amon, Oerter, krom, val, Okker, Oneal, Annaba, liana, til, Nikolaj, Cinzano, kalina, Imatra.

Za današnjo križanko smo izžrebali naslednje reševalce: 1. nagrada: Niko Zabret, Cankarjeva 5b, Domžale; 2. nagrada: Anica Perne, Mlakarjeva 24, Kranj in tri tretje nagrade: Milica Kirbiš, Župančičeva 16, Kranj; Poldi Šoberl, Kejžarjeva 21, Jesenice in Igor Rakovec, Jezerska 4a, Kranj.
Čestitamo!

Za današnjo križanko razpisujemo naslednje nagrade:
1. nagrada: 300 dinarjev
2. nagrada: 200 dinarjev
Tri tretje nagrade po 150 dinarjev.
Rešitve pošljite do srede, 22. avgusta na naslov: uredništvo Gorenjskega glasa, Moše Pijadeja 1, 64000 Kranj (za nagradno križanko).

GORENJSKI GLAS	VRSTA DVOŽIVKE MOČERAD	VRSTA TOPOLA	KOŽNA RAZPOKA	OSNOVNA MERA	ENAKA SOGLASNIKA	ANTON MARTI	TIBETANSKO GOVEDO	GORENJSKI GLAS	PRESTOLNICA SEV. BABILONIJE	POTUJOČI PASTIR	GOROVJE V INDIJI	LUDWIG ERHARD	PRODUKT ŽLEZ Z NOTR. IZLOČANJEM	STARORIM STENOGRAF	NASPROTNIK ČAŠČENJA IKON	NENADNA SMRT
BOLNIČAR STREŽNIK								STROKOVNJAK ZA ANALIZO								
PRIREDBA SKLADBE								PODZEMNI DEL RASTL. STEBLA / RUTENIJ								
VRSTA SESTAVLJIVIH IGRAČ., KOCKE					PISATELJICA VAŠTE	NIČVREDNO BLAGO / ALK						VRELA VODA				
MESTO V BAČKI OB DONAVI							KAČA VELIKANKA / VDOLBINA V STENI					RONALD / KONJSKI POVODEC				KOSMATA ŠALA
VRSTA ODLIKOVANJA								PSICA, KI ČUVA DROBNICO	AMER. MOŠ. IME / EDNINA					OSKAR KOGOJ		
OČE				ORJAK, VELIKAN / TRTNI HROŠČ						VRSTA RAZCVETJA / REKA NA BAVARSKEM				KAVALAR VINKO / TROSILNI STROJ		
NIKOLA LILJEV			BAJESL. ETRUŠČANSKI KRALJ / ZAPUŠČINA										POD / RUDAR			
PARIŠKI MODNI KREATOR					GORA V SAVINJSKIH ALPAH / GORA V JULIJCIH						TELEVIZ. ZASLON / NAPOTILO					
POSEBNOST, PRENAPETOST, ČUDAŠTVO																
ORAČ, RATAR						OTOK V ANTILIH / REKA NA TAJSKEM						NIELSEN / KAR OBSTOJI KOT ZDRUŽENO				
AVTOR KRIŽANKE R. NOČ	OTOŠKA SKUPINA V ALEUTIH	HAČATURJAN / DRŽAVA NA B. VZHODU					KAREL LESKOVŠEK			OBLIKA IMENA JOŽE / CIGANI					PISATELJ LEIND	VRSTA METULJA
OTOK V PRESPANJEZERU				VLADO ERMAN / HENRIK OMEJEC			SKLADAT. COPLAND / PESNICA NEGRI						SKLADAT. DELIBES / VILKO NOVAK			
LASNICA, POVZROČITELJICA TRIHINOZE								DIREKTOR ČANKARJ. DOMA (MITJA) / ANCONA								
TOPNIŠKI NAPAD									MESNI IZDELEK							
LUKA V IZRAELU				GL. MESTO JORDANIJE					NAGLAS, POUDAREK				CERKVENI PEVSKI ZBOR			

MERKUR KRANJ

– 25 %

Do 15. septembra lahko v prodajalnah kranjskega MERKURJA nabavite proizvode za kvalitetno zaščito lesa COLOR Medvode za 25 % ceneje.

Skupaj s proizvajalcem smo pripravili predstavitve Colorjevih proizvodov:

— v ponedeljek, 20. avgusta, Globus Kranj,
— v torek, 21. avgusta, BARVE LAKI Škofja Loka,
— v sredo, 22. avgusta, BARVE LAKI Radovljica,
— v četrtek, 23. avgusta, Železnina Bled.

Predstavitve bodo od 10. do 12. ure in od 15. do 18. ure

Zaščitite les pravočasno in mu podaljšajte življenjsko dobo.

SESTAVLJENO PODJETJE
SGP KOGRAD
DRAVOGRAD

vam na Gorenjskem sejmu predstavlja:

- **BRAMAC - ALPSKI STREŠNIK**
  KRITINO EVROPSKE KVALITETE, DIREKTNO IZ AVSTRIJSKIH TOVARN CENA?
  POGLEJTE ČEZ MEJO - PRESENEČENI BOSTE!
- **IZOFAS**
  SUHOMONTAŽNA VISEČA FASADNA OBLOGA - NOVOST NA TRŽIČU
- **KOTLAK**
  BETONSKE PLOŠČE ZA TERASE
- **TRAJANKA**
  UVELJAVLJENA BETONSKA KRITINA

Obiščite nas v paviljonu trgovine Dom Žabnica

ZDAJ JE ČAS - IZBERITE PRAVILNO IZBERITE

KOGRAD ZA VAS

AVTOMARKET d.o.o.
TRGOVINA - UVOZ - IZVOZ

trgovski center črnuče
Titova 393, 61231 LJUBLJANA
dir.I. Telefon: (061) 371-176, n.c. Telefon: (061) 372-383
n.c. Telefon: (061) 374-216

avtomobili
FIAT RENAULT ZASTAVA
TOYOTA PEUGEOT

na Gorenjskem sejmu v Kranju pred halo A

Obiščite nas!

LEDE PLAST

PARTIZANSKA 31, LJUBLJANA, TEL 453-602

NUDI PO KONKURENČNIH CENAH

— usnje (oblačilno, ovčje, svinjsko, goveje, tapetniško in čevljarsko)
— vse vrste skajev, sukanci, vsa kovinska galanterija, lepila, zadrge, elastike, vrvi za čolne in vse galanterijske in čevljarske potrebščine.
— repromaterial po naročilu
— usnjene jakne od 1600 ...

IZREDNA PONUDBA!

- **OBLAČILNO USNJE**

svinjski velur	mc à 95 din
svinjska napa	mc à 266 din
ovčja napa	mc à 460 din

- **TAPETNIŠKO SVINJSKO USNJE 320 din**
- **GOVEJE TAPETNIŠKO USNJE 460 din**
- **KOŽE OVČJE, GOVEJE, KOZJE**

IZREDNO LEPE IN POCENI

OBIŠČITE NAS IN SE PREPRIČAJTE!

Kranj **Mlekarna** dnevni gorenjskih plenin

№9
BIVŠA BENCINSKA ČRPALKA NA PRIMSKOVEM NUDI
V MALEM VELIKO

sconto

avtotehna

zastopstva, trgovina, izvoz - uvoz, servis in proizvodnja
Titova 36, 61000 LJUBLJANA,
tel. 061-317-044, tx. 31223 yu avtena, fax. 061-320-589

Na 40. Gorenjskem sejmu v Kranju do 19. avgusta 1990 razstavljamo in prodajamo

- belo tehniko in gospodinjske aparate BOSCH
- zabavno elektroniko BLAUPUNKT in NESCO
- glasbila YAMAHA, ROLAND, FUJIHA BEKTON
- avtoelektriko BOSCH
- dodatno opremo za osebna vozila in rezervne dele BOSCH
- opremo za servisne delavnice BOSCH
- električne agregate BOSCH
- elektro in pnevmatska orodja BOSCH
- tehnično endoskopijo STORZ
- vozila NISSAN
- scooterje HONDA
- vodne scooterje YAMAHA
- izvenkrmne motorje YAMAHA
- fotokopirne stroje, telefakse in fotografske aparate CANON
- radio postaje za plovila ICOM

SEJEMSKI POPUSTI 2 — 5 %
PRODAJA NA OBROKE
za zabavno elektroniko, belo tehniko, gospodinjske aparate in glasbila

DEMONSTRACIJE
STROKOVNI NASVETI IN
BREZPLAČNA DOSTAVA DO 50 KM!

Srečate nas že takoj za blagajno levo pred sejemskim vhodom

Prisrčno vabljeni!

OPREMLJATE TRGOVINO, BUTIK ALI SKLADIŠČE?

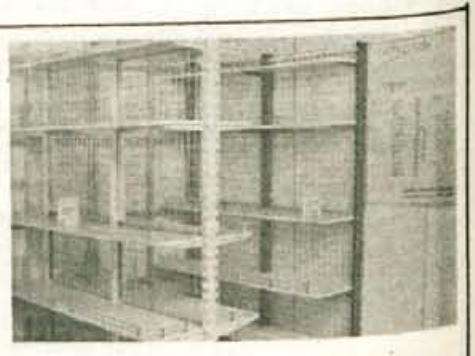

lesnina Ali

VAM NUDI NOV PROGRAM

- **KVALITETEN**
- **PRILAGODLJIV**
- **Z NEŠTETIMI KOMBINACIJAMI, RAZLIČNIH BARV, BREZPLAČNE NASVETE ARHITEKTA IN NIZKE CENE**

SLEDITE RUMENI ČRTI

lesnina Ali

Moderni interieri p.o.
Prodajni salon Kranj
Kranj, Ul. Mirka Vadnova 7
Primskovo

Zastopstvo Toshibe in Han-tora ŠUC iz Kranja je skoraj ostalo brez blaga, saj so ga obiskovalci razgrabili. Nižje ali iste cene z vsemi dajatvami kot pa v Avstriji, garancija in servis v Kranju, so pripomogle k prodajnemu uspehu. V začetku septembra bo firma ŠUC v bivši trgovini nekdanje Obrtne zadruge za PTT na Primskovem odprla prodajalno z izdelki Toshibe in Han - torja. Cene in ponudba ne bodo nič manj privlačne kot na sejmu.

Med prodajalci in obiskovalci mednarodnega Gorenjskega sejma

Sejem, vreden imena

Veliko obiskovalcev sejma se ustavlja tudi v paviljonu Gorenjskega glasa, kjer naročajo časnik, plačujejo naročnino, naročajo male oglase in sploh radi posegajo po našem časopisu, ki je za tokratni sejem pripravil veliko nagradno žrebanje.

Kranj, 14. avgusta - Šest sogovornikov smo poiskali tokrat za našo anketo med obiskovalci in prodajalci na sejmu. Dva smo ujeli med obiskom v našem paviljonu in se zapletli tudi v klepet o Gorenjskem glasu, sicer pa smo vse vprašali za oceno tokratne kranjske sejemske prireditve.

PETER MRAVLJA iz Škofje Loke, strojni tehnik, zaposlen v Jelovici: "Precej dolgo sem že naročnik Gorenjskega glasa in ker sem na žirovskem radiju

slišal, da na sejmu sprejemate tudi male oglase, sem obisk sejma izkoristil tudi za to. Ker je vedno težje prodajati, bodo takšni sejmi vedno bolj aktualni. So šansa za proizvajalca, trgovca in za potrošnika, da se srečajo. Potrošnik dobi potrebne informacije in če tako presodi, se odloči za nakup. Letošnji sejem se mi zdi boljši od preteklih. Raznovrstnejši je, ponudba je zaradi tega večja, zaznavam pa tudi spremenjen odnos prodajalcev do kupcev. Prodajalci v agresivnejši, v prodajnem pomenu seveda, več ponujajo, bolj se trudijo, kar je končno tudi dobro."

MARIJA ČARMAN iz Kranja, administratorka, zaposlena v Elektro Gorenjska: "Poravnala sem naročnino za prihodnje tri mesece. 120 dinarjev je sedaj. Sicer pa Gorenjski glas prebiram. Najprej ga prelistam, kar se mi pa zdi zanimivo, pa preberem. Sam sejem je boljši kot pretekla leta, vendar bi se še marsikaj dalo drugače urediti. Še vedno je preveč utesnjenosti in nepreglednosti. Blago bi morali še bolj približati kupcu in ne ostajati na ravni klasične trgovinske prodaje. Pogrešam demonstracije, praktične prikaze. Če sem že kaj kupila. Sem. Sire kranjske Mlekarne, ki se, vsaj po moje, tokrat zelo kvalitetno predstavlja na sejmu."

TATJANA BRADAČ iz Kranja, prodajalka izdelkov Muel-

ler iz Domžal: "S prometom sem zadovoljna. Več ga je popoldne, ko je na sejmu tudi več ljudi. Kupce najbolj najprej zanima, za kaj se izdelki uporabljajo, nato pa vprašajo za ceno. Ocenjujem, da so sejmi iz leta v leto enaki in da je še vedno preveč kiča, premalo pa originalnejših stvari. Prodajalci bi se morali bolj potruditi za reklamo. Možnosti samo, samo najti jih je treba in se potruditi, če jim je seveda kaj do prodaje."

FRANC KNEZ iz Torja pri Rimskih Toplicah, elektrotehnik: "Zakaj sem tako od daleč prišel v Kranj. Reklama je bila dobra in rečeno je bilo, da se na kranjskem sejmu dobi tudi tisto, česar drugje ni. Ker imam doma tudi nekaj zemlje, bi rad kupil multikultovator. Sem jih že našel in verjetno sem bom

odločil za nakup. Bo kar držalo, da je na tem sejmu dobra izbira. Grem tudi na druge sejme, pa takšne ponudbe, vsaj zame, ni. Sicer pa sem na vašem sejmu nekaj že popil in kot se za sejme spodobi, bo treba sedaj še nekaj pojesti. Sem prvič na kranjskem sejmu in upam, da bom še prišel, če bo zdravje."

ANDREJ KLEMENČIČ, dežurni miličnik postaje milice Kranj: "Na sejmu imamo stalno dnevno dežurstvo, kar opravlja ena ekipa, in večernega in nočnega, za kar skrbi druga skupina miličnikov. Preko dneva smo tudi v glavnem zaradi

preventive in morebitne pomoči v primerih tatvin, kršenja reda in dogodkov, kjer je potrebna naša pomoč. Doslej večjih problemov ni bilo in smo kar veseli, da je tako. Prijav tatvin in drugih kaznivih dejanj še ni bilo. Sem ter tja se zgubi kakšen otrok, vendar ga sejemska uprava začne takoj iskati prek interne radijske postaje. Zvečer je sicer bolj živahno, vendar hujših primerov tudi ni bilo. Upamo, da bo tako do konca sejma."

UROŠ MARKIČ, zastopnik firme Markič Style iz Tržiča: "Mislim, da je sejem letos bistveno boljši kot pretekla leta. Ponudba je večja, tudi pri uvoženih izdelkih. Zasebniki vnašamo v prodajo več živahnosti. Bolj smo motivirani, saj je to tudi del reklame, in v tem nas

vedno bolj posnemajo tudi družbene firme. Prav prodajna motivacija je pomembna pridobitev sejma. Sicer pa mi prodajamo copate s posebno ponudbo šolske obutve in uvožene športne obutve iz Italije. To dvoje se najbolje prodaja, na splošno pa smo s prodajo zadovoljni." ● **J.Košnjek, slike G. Šinik**

Ko se odločimo za sprehod po sejmu

Napolnimo denarnico in odprimo oči

Verjamem, da je marsikdo od obiskovalcev letošnjega Gorenjskega sejma obiskal to "veliko trgovino" zato, da je kupil tisto, kar je načrtoval. Morda pohištvo, katerega od strojev ali strojčkov, opremo za kuhinjo ali celo avto. Večina pa nas je bila najbrž takih, ki smo šli na sejem kar tako... zaradi "firbca", pogledati pač kaj se dogaja, če bomo videli kaj zanimivega.

Za ogled sejma sem si izbrala čisto navaden torek, tam sredi dopoldneva, ko sem pričakovala, da ne bo težko najti parkirišča, da ne bo prevelike gneče ob stojnicah. Malce sem se zmotila, saj obiskovalcev ni manjkalo, tiste prave sejemske gneče pa res ni bilo.

Za vstopnico je bilo treba odšteti 45 dinarjev (imela sem kuponček iz Gorenjskega glasa, sicer je vstopnica 50 dinarjev), z njo pa so mi bila odprta vrata v atrij. Že pri vhodu je zadišalo. Kljub temu sem se ustavila pri stojnici Adama Rieseja, kjer so si predvsem mladi ogledovali televizijske sprejemnike, gramofone, videorekorderje. Opazila sem videorekorder za 475 mark, vendar je prodajalec pojasnil, da k ceni sodi še carina. Adam Riese je namreč trgovec z druge strani Alp. Kmalu sem ugotovila kaj diši... malo naprej so bile na stojnici Živil obešene suhe klobase, na Merkatorjevi so rezali sir, poleg tega pa je bil opaziti še vrsto drugih dobrot,... seveda po sejemskih cenah.

V večnamenski dvorani so bili razstavni prostori najrazličnejših proizvajalcev, tako da mi je bilo hitro jasno, zakaj dvorana nosi ime večnamenska. Večji del dvorane pa je gotovo namenjen podjetjem, ki razstavljajo pohištvo. Tako je med drugim moč kupiti počivalnik (usnjen sedež), za katerega pa seveda ne zadošča povprečna slovenska plača. Precej več povprečnih slovenskih plač pa ne zadošča tudi za nakup katerega od razstavljenih avtomobilov... naprimer Nissana ali Subaruja. Lahko pa poceni kupiš športne nogavice, kaj od znižane poletne kolekcije, steklene kozarce, kozarec medu ali propolisa.

Na zunanjem prostoru se dlje časa zamudijo tisti, ki nakupujejo kmetijske stroje ali gradbeni material, pa tudi kaj drugega je moč pogledati. Zasebnik prodaja kopalniške zavese, kupiš lahko tudi camp stolčke, poceni natikače za plažo (70 dinarjev), na številnih stojnicah pa lačni lahko tudi kaj dobrega pojedo in popijejo. Otrokom starši navadno namenijo sladoled, balon, kakšno od igrač ali slamnik. Pred vhodom v halo A zasebnik prodaja vse bolj priljubljeno igro "solo tenis" in teniške loparje.

Najbolj raznovrstna ponudba je v hali A. Kar nekaj časa sem si vzela, da sem pogledala večino stojnic - od tistih z meterskim blagom in konfekcijo, do tistih s copati (kjer je med najbolj obiskanimi Markičeva) in otroško konfekcijo. Šolarji se težko odločajo med najrazličnejšimi ponudniki šolskih potrebščin, tisti, ki slučajno še nimajo naročenega Gorenjskega glasa, pa to lahko storijo kar na sejmu. Pri Zavarovalnici Triglav so mi povedali kdo je moj zastopnik za vsa vrsta zavarovanj...

Ko sem ob koncu sejemskega potepanja pogledala na uro sem ugotovila, da sem za ogled porabila skoraj dve uri in zapravila borih tristo dinarjev. Samo toliko semm imela s seboj, mesec pa bo še dolg. ● **V. Stanovnik**

Iz Majdičevega loga

"Madona, pa pejmo na sej'm"

... sem si rekel in se odpeljal dol po obvoznici proti Majdičevemu logu. Železno voljo sem imel, ko sem na, do konca polnih, "parkirplacih" iskal primerno senco za mojega. Na vhodu smo se veselo drenjali jaz, uničevalec vstopnic in možakar kakih tridesetih let z veliko škatlo na rami. Odhajal je. Goldstar sem prebral in se podal v sejemski raj. Prvo, kar mi je pobralo oči iz jamic so bili veliki kolobarji sira na vozu. Sicer sem pozabil, katera firma ga je prodajala (sir,a ne), a že takrat sem vedel, da ga bo prodala tudi meni, ko bom odhajal. Priključil sem se množici in odtaval k prvim razstavnim prostorom, ki so precej hitro postajali drugi, tretji, četrti...

Ustavim se pri znancu, ki ponuja svetila, kozarce in podobne zadeve. "A laufa," vprašam. "Laufa," reče. Izmenjava še par stavkov in grem naprej. Zanimivo, koliko je letos tujcev, no Avstrijcev in Italijanov. Prodajajo pa marsikaj, od talnih oblog, do porcelana, bidejev, pip, pletilnih strojev, pipic za točenje piva, fotoaparatov in avtomobilov, malih in velikih. No, avtomobile sem si postavil na drugo mesto moje lestvice, takoj za siri. Z očmi begam po motorju Mazde in prav nič ne razumem, kaj gledam,

saj je motor v mojem stroju precej drugačen. "Elektronsko napajanje ima," pravi eden. "Poglej te obese, to je kvaliteta, ne pa pri Yugo, ko so po dveh letih zanič," grdo kritizira naše izdelke drugi. Eden od prodajalcev je precej glasen, zato pritegne tudi mene. Strojček klik - pak, enostavno in praktično pakiranje mesa, kruha in zelenjave... samo 250 dinarjev. Česa si vse človek ne izmisli, pa še uporabno je. Krenem proti prostoru, kjer so naši. "Je kaj novih naročnikov," vprašam. "Poglej v boben, je že napol poln."" Se vidi, da sem jaz na praksi pri vas," rečem. Bogvedi, kdo bo dobil Yugo, ki ima obese za dve leti.

Grem v tisti, bolj "štantarski" del, kjer prodajajo zasebniki. S prijateljico, ki prodaja za enega od zasebnikov se zapletem v pogovor. "Jest sem že čist na konc. Kok je vroče, pa komej še diham, saj ni nobene ventilacije. "Ker se mi zasmili, grem raje naprej. Njene besede so vplivale tudi name in še dobro, da je v sejemski hali razstavljenih tudi nekaj postelj, pa kakšna sedežna iz pravega usnja. Takoj malo potešim svojo utrujenost. Čas je mineval neverjetno hitro, in začelo se mi je muditi domov, gledat košarko. Ko sem jo rezal proti izhodu, sem ob stojnici s tekstilom ujel: "Sam mem hodjo, prašajo, kolk košta, pa grejo naprej. Sej se sploh ne splača prodajat." Spet eden z Goldstar škatlo. Zdaj me pa res zanima kaj je to. Ni bilo težko najti, saj sem jih še nekaj srečal, tistih z Goldstarjem... Televizija za 5500 dinarjev, pa še na šest obrokov. Poceni, ja. Žal od košarke ni bilo nič, saj sem srečal kolega in sva šla na pivo. Ko sva sedela tam ob pivu, sva gledala, kaj vse so ljudje kupovali in tovorili proti izhodu. Ugotovila sva, da bi ljudje še pasji drek kupili, če bi ga le kdo prodajal. Ob pivu sva dočakala večer in band, ki je nastopal ta večer. Prav velike gneče pred odrom ni bilo, tistim, ki pa so sedeli v avditoriju in veselo pili in jedli in trošili denar, pa bi lahko rekli kar, da so sejemska publika. Pri "ringlšpilu" je bilo pa prazno, kot sam hudič. "Ko se ga bodo "mal prbil", bodo pa tudi tiste tri kugle, narejene iz štumfov šli v lončke metat, ali pa obročke na vratove od "flaš cilat"", si mislim in tokrat čisto zares obrnem proti avtu.

"Madona, drugo leto pa spet," si rečem, ko se peljem po obvoznici. Kaj pa sir? ● **Igor Kavčič**

Kdo zahteva glave direktorjev

Boj za preživetje je vse bolj krut, vanj se vpleta tudi vprašanje, kdo zahteva glave direktorjev

Vroča tema letošnjega poletja so rdeči direktorji, napletene zgodbe in zgodbice, ki so bolj podobne zlonameremu sumničenju kot resnim gospodarskim problemom, so svojevrsten dokaz nedoraslosti naše politike, otročje čustvenega reagiranja na problem slabega vodenja in slabega menegmenta, ki nedvomno v nekaterih podjetjih obstaja. Kako tudi ne bi po letih dogovorne ekonomije, ko je bilo vse drugo bolj pomembno kot pa trg, poslovnost, dobiček itd.

V tem pogledu smo svežo misel slišali na zadnji seji kranjske vlade, ko je Iskrinemu Razvojno tehnološkemu centru, ki je s 1. julijem odšel iz Kibernetike na samostojno pot, za mesec dni odložili plačilo prispevkov in davkov iz osebnih dohodkov v višini 133.639 dinarjev, kar mu bo nemara vsaj malce pomagalo, da se izvije iz vse bolj tesnega prijema stečajnega postopka, o katerem naj bi se na sodišču odločali 30. avgusta. Takole so rekli: bistvo vprašanja direktorjev tiči v tem, da njihove glave zahteva proizvodnja, glave tistih seveda, ki ne iščejo novega dela in poslov, temveč rešitev vidijo le v zmajševanju proizvodnje in odpuščanju delavcev, torej po liniji najmanjšega odpora. Del resnice je verjetno tudi v tem, vsekakor pa bi bila nova oblast veliko uspešnejša, če bi jo iskala tu in opustila premlevanje, kdo je rdeč in kdo ne.

RTC si je naklonjenost kranjske vlade pridobil prav s tem, ker za 92 delavcev, v glavnem strokovnjakov, od katerih jih je trenutno 25 doma na čakanju, intenzivno išče novo delo, izven Kibernetike, ki se jim je odpovedala. RTC pa je hkrati tudi dober primer, kako trd je boj za preživetje. Kibernetika se je z julijem razletela v samostojna podjetja in večjih usoda manjših kaj prida ne zanima in RTC se za preživetje bori brez lastnih, z izposojenimi sredstvi. Polletna bilanca je pokazala 2,5 milijonov dinarjev izgube, vendar pa v RTC pravijo, da imajo za 3,8 milijonov dinarjev terjatev, ki pa jih ne morejo izkazati, dokler razmerja s podjetji bivše Kibernetike niso dorečena in razjasnjena. Priznajo, da je spornih 300 tisoč dinarjev, kar potemtakem pomeni, da bi bili lahko ob polletju brez izgube. Seveda je to ena plat medalje, drugo bi povedali RTC-jevi dolžniki s skupnega dvorišča, ki bi nedovmno dokazovali, da razmerja med internisti in finalisti niso bila prava in so v preteklosti prvi živeli na račun drugih.

V tako surovem boju za preživetje seveda izpuhte običajna merila gospodarske uspešnosti in nemara je vsaj v tem kanček opravičila za hajko proti rdečim direktorjem. ● **M. Volčjak**

IZ GOSPODARSKEGA SVETA

V Iskri spet računalniki

V Kranju je zaživelo prvo domače mešano podjetje pri nas, ustanovljeno z družbenim in privatnim kapitalom. Podjetje Iskra Računalniki - ICC d.o.o. je ustanovila Iskra Telekom iz Kranja, ki je vložila 60 odstotkov kapitala, in skupina strokonjakov, ki so vložili 40 odstotkov kapitala. Glavni motiv ustanovitve podjetja Iskra Računalniki je poleg tržne ekonomske upravičenosti predvsem poskus oživiti program računalništva in informatike v Iskri na novih temeljih. S stečajem Delte je na tem področju pri nas nastala praznina, ki je ne morejo nadomestiti zgolj majhna podjetja, ki so naravnana predvsem k čim hitrejšemu zaslužku. Poslovna strategija mešanega podjetja Iskra Računalniki temelji na izrabi prednosti, ki v Iskri še vedno obstajajo, saj se je več kot deset let ukvarjala z računalništvom, spomniti velja, da pred ustanovitvijo Delte tudi na Laborah. Obstaja oprema, strokovno usposobljeni kadri, navsezadnje tudi blagovna znamka Iskra, podjetje namerava izkoristiti predvsem lastne vire znanja, kadre, opremo in finance, znanje drugih Iskrinih podjetij ter drugih specializiranih ter pomembnih tujih partnerjev.

Vse več novih podjetij

Tudi na Gorenjskem kot gobe po dežju rastejo nova, zasebna podjetja. V kranjski podružnici SDK so napravili primerjavo z lanskim in predlanskim letom, ki je prav zanimiva. Leta 1988 je bilo na Gorenjskem 374 podjetij v družbeni lasti. Konec lanskega leta jih je bilo 475, od tega 283 družbenih in 111 zasebnih. Konec junija letos pa je bilo na Gorenjskem že 723 podjetij, ki so imela odprt žiro račun pri SDK, od tega 248 družbenih in 475 zasebnih. 30. junija letos je bilo torej v primerjavi s 1. januarjem 329 podjetij več, število zasebnih je naraslo za 364, število družbenih pa se je zmanjšalo za 35.

Število zasebnih podjetij še naprej hitro narašča. Od 1.julija do 10. avgusta je žiro račune odprlo še 57 zasebnih podjetij, začasne račune pa ima odprte 648 zasebnih podjetij.

Daleč največ zasebnih podjetij je v Kranju, kjer jih je bilo 30. junija 247, do 10. avgusta je žiro račune odprlo še 29 zasebnih podjetij, začasne račune pa jih ima 299. Po številu zasebnih podjetij sta si podobna škofjeloška in radovljiška občina, 30. junija so jih v vsaki našteli po 81. Do 10. avgusta je v škofjeloški občini račune odprlo še 15, v radovljiški pa 11 podjetij, začasne račune ima v škofjeloški občini 147, v radovljiški pa 101 podjetje. Zanimivo je, da sta si podobni tudi jeseniška in tržiška občina. 30. junija sta imeli po 33 zasebnih podjetij, do 10. avgusta je v vsaki račun odprlo še po eno podjetje, začasne račune pa ima v jeseniški občini 52, v tržiški pa 49 zasebnih podjetij.

Točno določen poslovni čas ni rešitev

Na junijski seji kranjske skupščine je delegat kranjskega trgovskega podjetja Elita dal pobudo za spremembo poslovnega časa v prodajalnah na drobno. Predlagal je, naj bi jih vsi odpirali ob isti uri, saj veljavni občinski odlok omogoča različno odpiranje. V odgovoru so v Komiteju za planiranje, gospodarstvo in družbene dejavnosti zapisali, da tega nikakor ne nameravajo storiti, kljub težavam, ki tarejo predvsem trgovce družbenega sektorja, saj sodijo, da točno določen poslovni čas trgovin ni rešitev, še več, omejeval bi konkurečnost, saj se je izkazalo, da se zasebni trgovci hitreje prilagajajo kupcem, ki se vsled tega seveda ne pritožujejo. Ugotavljajo pa, da nekateri zasebni trgovci kršijo odlok o poslovnem času v dejavnostih posebnega pomena v kranjski občini, zato bodo inšpektorji pooštrili nadzor.

Polletni finančni rezultati gorenjskega gospodarstva

Slika vse bolj črna

Na Gorenjskem je imelo ob polletju izgubo 183 podjetij s 46.949 delavci, kar je 65,4 odstotkov vseh zaposlenih v gorenjskem gospodarstvu

Kranj, 13. avgusta - Na časnikarski konferenci v kranjski podružnici SDK so podali prve podatke o polletnih finančnih rezultatih gorenjskega gospodarstva (primerjave s Slovenijo še ni), ki so slabši kot po letošnjih treh mesecih in bistveno slabši kot ob koncu lanskega leta. Vzemimo le podatek, da dobiček predstavlja le 43 odstotkov izgube, ki znaša 1.305 milijonov dinarjev in je za 78,8 odstotkov večja kot po treh mesecih in za 115 odstotkov večja kot ob koncu lanskega leta.

Primerjava med poslovnimi prihodki in odhodki daje okvir vse bolj črni sliki finančnih rezultatov gorenjskega gospodarstva, saj so v letošnjem prvem polletju prihodki znašali 20,19 milijard dinarjev, odhodki pa 20,81 milijard dinarjev in bili tako za 3 odstotke višji od prihodkov. Ob koncu lanskega leta so bili približno enaki, po treh letošnjih mesecih pa so odhodki že prehiteli prihodke, kar pomeni, da so rezultati slabši in da so gibanja še vedno usmerjena navzdol.

Izguba večja od dobička

Že omenjeni okvir daje slutiti, da gorenjsko gospodarstvo vse bolj tone v izgubah, podatki so naravnost grozljivi. Ob polletju je celotna izguba znašala 1.305 milijonov dinarjev in bila za 78,8 odstotka večja kot po treh mesecih in za 115 odstotkov večja kot ob koncu lanskega leta. Dobiček je znašal le 43 odstotkov ustvarjene izgube v poslovnem letu, zelo pičla je bila akumulacija, saj je znašala le 65,2 milijonov dinarjev, kar je za 27,8 odstotkov več kot po treh mesecih, vendar manj kot ob koncu lanskega leta.

Izguba gorenjskega gospodarstva v letošnjem prvem polletju znaša 1.305 milijonov dinarjev, nepokritih pa je še 546 milijonov dinarjev izgub iz preteklih let, kar torej predstavlja približno 30 odstotkov letošnje. Skupaj tako izguba znaša 1.851 milijonov dinarjev.

Ob polletju je imelo izgubo 183 gorenjskih podjetij, v njih je zaposlenih 46.949 delavcev, kar je 65,4 odstotka vseh zaposlenih v gorenjskem gospodarstvu. Daleč največje izgube je imelo 61 industrijskih podjetij, saj je v industriji izguba znašala 1.198 milijonov dinarjev. Sledi 17 gradbenih podjetij, ki so "pridelala" 43,6 milijonov dinarjev izgube in 20 turističnih in gostinskih podjetij s 32,2 milijoni izgube - ta so seveda sezonskega značaja. Zanimivo je, da je imelo izgubo kar 39 podjetij s področja finančnih, tehničnih in poslovnih storitev, seveda pa imajo ta manjši obseg, saj znaša 5,4 milijone dinarjev.

Pregled po občinah pokaže, da so bile izgube največje v Kranju, kjer je znašala 461 milijonov dinarjev, rdeče številke pa je imelo 87 podjetij, sledi Radovljica, kjer je imelo 41 podjetij 361 milijonov dinarjev izgube in Jesenice, kjer je imelo 15 podjetij 325 milijonov dinarjev izgube. Bistveno manjša je bila izguba v Škofji Loki, kjer je imelo 27 podjetij 66 milijonov dinarjev izgube in v Tržiču, kjer jo je imelo 13 podjetij 64,5 milijonov dinarjev.

Le 3 odstotke kratkoročnih posojil so podjetja sposobna poravnati takoj

V SDK izračunajo tudi niz kazalnikov, s katerimi lahko ocenimo likvidnost gorenjske-ga gospodarstva, seveda s pripombo, da se podatki iz bilance stanja nanašajo le na velika in srednja podjetja, saj manjša teh podatkov niso dolžna predložiti.

Na vse slabše finančne rezultate gorenjskega gospodarstva kaže tudi "podbilanca" prihodkov in odhodkov od financiranja, saj so prihodki predstavljali le 52,8 odstotkov odhodkov. Drugače povedano, gorenjsko gospodarstvo mora za obresti od izposojenega denarja plačati še enkrat toliko kot zasluži z njimi. Izredni poslovni prihodki pa predstavljajo le 42,3 odstotke izrednih poslovnih odhodkov.

Finančna varnost je bila ob polletju 61,6 odstotna, boljša kot konec lanskega leta, ko je bila 52,5 odstotna, kar je ugodno, saj ekonomska teorija pravi, naj bo več kot 50 odstotna. Slaba pa je stopnja samofinanciranja, ki je 0,92, torej pod 1. Nekoliko boljša kot konec lanskega leta je kreditna sposobnost, ki je 1,09, torej nad 1, kakor zahteva ekonomska teorija.

Na zaposlenega v gorenjskem gospodarstvu je odpadlo 7.191 dinarjev bruto dobička, 912 dinarjev akumulacije, 18.234 dinarjev izgube, čisti osebni dohodek je ob polletju znašal 4.325 dinarjev, po treh letošnjih mesecih pa je znašal 4.084 dinarjev.

Kazalec trenutne likvidnosti pa kaže, da so gorenjska podjetja sposobna takoj poravnati le 3 odstotke svojih kratkoročnih obveznosti, v teoriji pa velja, naj jih bodo sposobna polovico. Slabši kot konec lanskega leta je tudi kazalec trenutne likvidnosti, ki je 0,62, tedaj pa je bil 0,86 in kazalec splošne likvidnosti, ki je bil konec lanskega leta 1,11, konec letošnjega junija pa 1,05.

Zaposlenost se je v letošnjem prvem polletju v gorenjskem gospodarstvu zmanjšala za 3,2 odstotka, zaposlenih je 2.379 ljudi manj kot lani v tem času, v primerjavi s koncem lanskega leta pa 1.778 ljudi manj. Za 3 odstotke ozima za 1.614 delavcev se je zaposlenost zmanjšala v industriji, zlasti v črni metalurgiji, kjer se je zmanjšala za 359 delavcev. Kar za 8,6 odstotkov oziroma za 494 delavcev pa se je zmanjšala v gradbeništvu.

Obremenitve malce manjše

Primerjava med vsemi prispevki in davki na eni in čistimi osebnimi dohodki na drugi strani pokaže, da so morala podjetja v letošnjem prvem polletju na 100 dinarjev čiste plače plačati 116,44 dinarjev prispevkov in davkov, kar je nekoliko manj kot konec lanskega leta, ko so plačali 119,10 dinarjev.

Zanimive so razlike po občinah, breme dajatev je najtežje v radovljiški, kjer znaša 119,60 dinarjev na 100 dinarjev čiste plače, sledi kranjska s 118,73 dinarji, škofjeloška s 118,28 dinarji, tržiška s 109,29 dinarji in jeseniška s 106,11 dinarji.

Z izvozom je gorenjsko gospodarstvo ustvarilo v letošnjem prvem polletju 17,6 odstotkov prihodka, delež izvoza pa narašča, saj je ob koncu lanskega leta znašal 13,9 odstotkov, po letošnjih treh mesecih pa 17,2 odstotka. Po statističih podatkih pa je obseg industrijske proizvodnje letos upadel za 13,9 odstotkov.

Na malce manjše obremenitve kaže tudi razporeditev dohodka, saj je moralo gorenjsko gospodarstvo za družbene potrebe v letošnjem prvem polletju odriniti 48 odstotkov dohodka, v prvih treh mesecih pa 50,5 odstotkov. Za pokrivanje izgub v preteklih letih je šlo 0,8 odstotka dohodka. Povečal pa se je delež čistih osebnih dohodkov in skupne porabe, ki je konec lanskega leta znašal 46,4 odstotke, po letošnjih treh mesecih 46,6 odstotkov in ob polletju 49,9 odstotkov. Delež skupne porabe se je z 1 povečal na 4 odstotke. Akumulacija je ob polletju znašala 65 milijonov dinarjev, kar je pičlih 1,6 odstotka dohodka.

Vsekakor pa je potrebno dodati, da je gospodarstvo ustvarilo le 75,4 odstotkov razporejenega dohodka oziroma kar četrtino dohodka je porabljenega več kot ustvarjenega. ● **M. Volčjak**

Po izplačilnih dneh podjetja finančno izčrpana

Brez Elana blokade na slovenski ravni

Julija je povprečni dnevni znesek na blokiranih računih na Gorenjskem narasel na 2 milijardi dinarjev

Kranj, 13. avgusta - Begunjski Elan ima na svojem računu pri SDK blokiranih 1.850 milijonov dinarjev, kar je julija predstavljajo 92 odstotkov celotne blokade na Gorenjskem. Kako velik je Elanov delež, nam pove tudi podatek, da gorenjske blokade predstavljajo 61 odstotkov slovenskih, če odštejemo Elan, pa le 12 odstotkov, kar se približno ujema z deležem gorenjskega gospodarstva na slovenskem.

Solventnost je postala aktualna z letošnjim letom. Pri podružnici SDK v Kranju je imelo že januarja blokirane račune 65 pravnih oseb, od tega 13 s področja družbenih dejavnosti, predvsem šolstva. Raztresene so bile po vsej Gorenjski (22 v kranjski, 19 v jeseniški, 16 v radovljiški, šest v tržiški in 2 v škofjeloški občini). Med njimi tedaj še ni bilo nobenega zasebnega podjetja, prav tako še ni bilo Elana. Povprečna dnevna januarska blokada je znašala 50 milijonov dinarjev.

Julija pa je bila slika že povsem drugačna, račune je imelo blokirane 75 pravnih oseb, od tega 14 s področja družbenih dejavnosti, predvsem zdravstva, in 13 zasebnih podjetij. Največ blokad je bilo v Kranju in sicer 38, v radovljiški občini 11, v škofjeloški in jeseniški po 9 in v tržiški 8. Po dejavnosti pa v industriji 29, v zdravstvu 9, v trgovini 8, v gozdarstvu 7, v gradbeništvu 6, v finačno tehničnih in poslovnih storitvah 6 in v družbenopolitičnih skupnostih 5.

Povprečna dnevna blokada pa je julija narasla na približno 2 milijardi dinarjev, predvsem po zaslugi begunjskega Elana, ki je imel s 1.850 dinarji blokiranih sredstev kar 92 odstotni delež. Brez Elana so se blokade julija v primerjavi z januarjem povečale za trikrat. Opažajo, da se pomnožijo po izplačilnih dnevih, kar govori o slabi finančni moči, saj se pravne osebe z izplačilom osebnih dohodkov finančno izčrpajo in torej težko vežejo mesec z mesecem. Tako je imelo 10. avgusta, torej pred izplačilnimi dnevi, blokirane žiro račune le 16 pravnih oseb, od tega 9 iz Kranja, po tri iz radovljiške in jeseniške občine in ena iz škofjeloške. Z upoštevanjem Elana ima radovljiška občina 94 odstotni delež blokiranih sredstev, jeseniška 3 odstotni in kranjska 2 odstotnega, brez Elana pa je slika povsem drugačna, saj ima jeseniška občina 50 odstotni delež, kranjska 38 odstotnega in radovljiška 11 odstotnega. Po dejavnostih pa ima brez Elana v blokiranih sredstvih 76 odstotni delež industrija, 14 odstotnega obrt in osebne storitve ter 10 odstotnega finančno tehnične in poslovne storitve.

Podatki o solventnosti lani praktično niso zanimali nikogar, letos pa jih je v kranjski podružnici SDK zahtevalo že 189 pravnih oseb, napravili so 37 bonitetnih ocen, v dveh primerih tudi dokumentacijo, ki so jo predložili republiški komisiji pri izdaji vrednostnih papirjev.

SDK je sodišču doslej podala šest predlogov za uvedbo stečajnega postopka, za pet pravnih oseb v Kranju in eno v radovljiški občini, seveda tudi za Elan, jeseniški Elim pa je stečaj predlagal sam. Pet pravnih oseb se trenutno nevarno približuje temu, tri iz industrije ter po ena iz gradbeništva in finačno tehničnih in poslovnih storitev. ● **M. V.**

TGT Tržič se prilagaja kupcem in gostom

Zadnja postaja pred mejo

Podljubelj, avgusta - Leto dni bo že, odkar so na Lajbu v Podljubelju odprli Trgovsko, gostinsko in turistično podjetje Tržič. Trgovina duty free in bife sta začela prva poslovati, novembra so odprli restavracijo, julija letos pa so uredili tudi tujske sobe in grill restavracijo na prostem. Pravkar urejajo še parkirišča na drugi strani ceste, do novega leta pa na smučišču za hišo obljubljajo tudi smučarsko vlečnico, v kleti pa poseben prostor, namenjen nacionalni kuhinji in domačim vinom. Skratka, na tržiškem Lajbu nastaja pravi pravcati trgovski, gostinski in turistični center, kakršnih bi si še želeli.

Privablja že sam zunanji izgled zgradbe v alpskem stilu s simpatično leseno brunarico z grilom, kiosk s sadjem, vse to privlači prostrano parkirišče. TGT center je zadnja trgovina oziroma restavracija pred mejo in turisti se ustavljajo, da bi tu pustili še zadnje neporabljene dinarje ali pa jih zamenjali za svojo valuto. Posebno je oživel te dni, odkar nudijo tudi sobe. 11 sob s 24 posteljami je na voljo gostom, vse pa so prve kategorije. Trgovina je založena z blagom, ki pač najbolj zanima tujce, z elegantno in športno obutvijo, konfekcijo in usnjeno galanterijo. Kot pove Dušan Koren, vodja TGT podjetja Tržič, bodo do konca leta korenito spremenili prodajni program v trgovini in ga izključno podredili povpraševanju kupcev z one strani meje ter mimoidočih turistov.

Restavracija ima 60 sedežev in točilnico, kjer lahko na hitro postežejo poln avtobus gostov. Kuhinja je najbolj poznana po divjačini in teletini ter domačih slaščicah, oblegan pa je tudi grill zunaj, kjer nudijo vse z žara. Je pa tu menda edina restavracija v Tržiču, kjer gost dobi kaj za pod zob tudi preko noči: dežurni portir postreže tudi lačnim nočnim popotnikom.

Še veliko načrtov imajo družabniki TGT podjetja Tržič. Kot pove vodja Dušan Koren, pravkar utrjujejo teren za parkirišča tudi na levi strani ceste, kajti v načrtu imajo kletno restavracijo, kjer bodo gostom nudili nacionalno kuhinjo in izbrana vina domačih vinogradnikov, tudi oprema prostora bo temu primerna. Restavracija naj bi sprejela okrog 80 gostov, namenjena bi bila posebej avtobusnim izletnikom. Tudi za rekreacijo bodo poskrbeli: za hišo je že od nekdaj tržiško smučišče, zdaj ga bodo le opremili z vlečnico. Tako bo ponudba zaokrožena, dokler se seveda ne bo pokazala potreba še po čem. Prilagajali se bodo pač, gostu in kupcu. ● D. Dolenc

Koliko je vreden dinar

Tečajna lista z dne 14.8. 1990

država	**devize**	**velja za srednji tečaj**
Avstrija	100 ATS	99,4951
Nemčija	100 DEM	700,0000
Italija	100 LIT	0,9543
Švica	100 CHF	839,5755
ZDA	1 USD	11,0320

Dinar čez mejo

Na avstrijskem Koroškem tečaj dinarja ostaja podoben kot prej, najbolje pa se še vedno zamenja pri enotah Zveze bank - zveze slovenskih zadrug. Za našega stotaka plačajo 95 ATS, računajo pa ga 105 ATS. Devize za nakupe v Avstriji se še vedno splača kupovati pri naših bankah ali na črni borzi.

Nekaj več zanimanja za dinarje je v sosednji Italiji, kjer ponudba težko sledi povpraševanju. Za naš dinar plačajo 90 do 100 lir, najboljša menjava pa je še vedno v Tržaški kreditni banki.

Pivovarna Union dobila novo priznanje

Zlate medalje za tri vrste piva

Na letošnjem svetovnem ocenjevanju piv so kar trije izdelki ljubljanske pivovarne Union dobili najvišje odlikovanje - zlato medaljo. Tako je bilo pivo UNION PILS ORIGINAL nagrajeno z veliko zlato medaljo, pivo ČRNI BARON je dobilo zlato medaljo, zlato medaljo pa je prejel tudi osvežilni napitek UNI - brez alkohola. Kot pravijo v pivovarni Union je zanje posebej pomembna velika zlata medalja za pivo PILS ORIGINAL, ki jo prejme izdelek, ki je trikrat zaporedoma ocenjen z zlato medaljo. Piva tipa pils se namreč v Evropi vedno bolj uveljavljajo. Tako naprimer v ZRN letno popijejo okrog 92 milijonov hektolitrov piva, od tega že blizu 60 odstotkov piva pils.

Za ljubljanske pivovarje je razveseljivo tudi dejstvo, da je bila osvežilna pijača UNI - brez alkohola, ki so jo letos prvič poslali na ocenjevanje, nagrajena z zlato medaljo, kar pa je nedvomno dokaz o viski kakovosti te pijače. Tradicijo kakovostnih temnih piv pa nadaljuje pivo ČRNI BARON. ● V. S.

Kam na izlet?

Na Koprivnik, kjer vam bodo v prijazni gostilni v bližini cerkve pripravili domače dobrote. Se spominjate, nekoč smo že pisali o tej gostilni in o odličnih postrveh, ki jih tu pripravljajo. Gre za postvri po Vodnikovo, ki so ocvrte in pečene, pripravljajo se pa celi dve uri. Če vas bo torej pot zanesla na Pokljuko ali v Bohinj, pa si boste zaželeli nekaj res dobrega in posebnega, zapeljite se na Koprivnik. Skozi Nomenj morate z bohinjske strani, ves čas po asfaltu, z blejske pa čez Pokljuko, nekaj časa po dobro vzdrževanem makadamu. Dobro označene poti so tam gori. Ampak, najprej morate v gostilno, naročiti ribe, potem pa za dobro urico na prelepe sprehode, ta čas pa bodo ribe gotove. Njihovi zagrebški gostje pravijo, da so to najboljše ribe na tem svetu. Poskusiti je treba, kajne. Pa dober tek! - Foto: D. Dolenc

Avtomobilski trg

Ko študent na rajžo gre...

...od avta ključe vzame še. Res je, da mladi še vedno najrajše potujejo na avtoštop, ko hočejo kam priti (čeprav so njegovi zlati časi že minili), vedno več več pa je takih, ki si privoščijo svojo limuzino, čeprav se ta komaj "skup drži" in jo je vsakih štirinajst dni potrebno malo "pošraufati". Ko se študent odloči, da bo odslej imel svoj avto, je glede na njegov standard, prvi kriterij pri nakupu cena in čim daljši čas do naslednjega tehničnega pregleda ter registracije avtomobila, saj je za slednjo v našem idealnem sistemu potrebno odšteti kar četrtino cene celega avtomobila, gre za avtomobile za okrog 14.000 dinarjev.

Znamka avtomobila najbrž niti ni toliko pomembna, resnici na ljubo pa tudi izbira ni ravno velika. Na sejmu rabljenih avtomobilov je tako za ceno do tri tisoč nemških mark mogoče dobiti predvsem avtomobile stare deset let in več- Diane, Spačke, Hrošče, Katrce, Škode, Stoenke, nekoliko cenejši pa so Fički in Bolhe. Na spodnji tabeli so povprečne cene za "študentske" avtomobile, ki pa so močno odvisne tudi od že omenjenega časa do registracije in pa stanja v katerem se nahajajo avtomobili.

S takim vozilom se potem voziš dokler časa gre, potem ga prodaš naprej in se držiš podobnega postopka kot pri nakupu prvega avtomobila, dokler ti ne znese zbrati dvajset tisoč mark za recimo štirinajst let star Porsche 924. ● **Igor Kavčič**

Nikar ne glejte tistih v ozadju, prava limuzina je Diana v prvem planu. 2200 nemških mark za letnik 79 in absolutno romantiko. To je avto za vas, kajne! ● I. K., foto: J. Cigler

POVPREČNE CENE RABLJENIH AVTOMOBILOV

tip vozila \ letnik	1981	1979	1978	1977	1976	1972	1970
Zastava 750	9,1	8,4	8,4	7,0	6,3	—	—
Fiat 126 P	11,2	—	8,4	—	—	—	—
Zastava 101	21,0	17,5	13,3	12,6	12,6	—	—
VW Hrošč	—	—	—	31,5	21,0	19,6	16,1
Renault 4	20,3	18,2	14,7	11,2	—	—	—
Diana, Spaček	16,8	14,0	10,5	—	—	9,1	—
Škoda	24,5	18,2	14,0	—	—	—	—

op. cene so v tisočih dinarjev

I. K.

Nov učni pripomoček in športni rekvizit

Žoga za sto in en namen

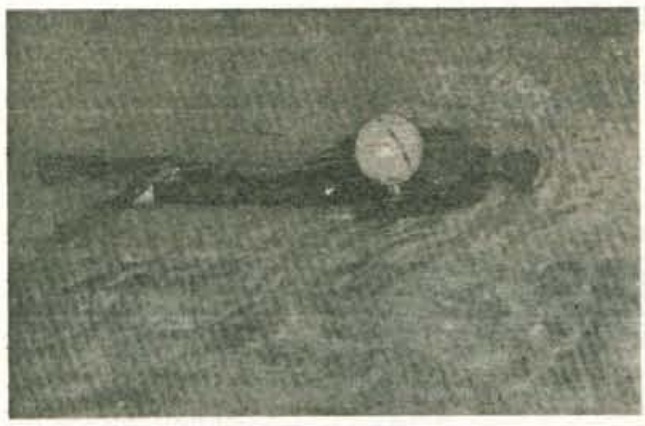

Že prejšnji teden smo pisali o novem, izvirnem učnem pripomočku za učenje plavanja, o žogi, imenovani **SWIM SINK BALL**. Ime pove, da gre za športni rekvizit, ki ga kot plovec ali bojo lahko **s pridom uporabljajo tudi potapljači**. Pri prostem potapljanju na mestu zasidrana **signalna žoga** potapljača varuje predvsem pred čolni-gliserji in hitrimi deskarji. K žogi **priložena 12 metrov dolga vrvica** lahko služi kot merilo globine in kot smer za vrnitev na površino. Tudi **pri podvodnem ribolovu** je SSB žoga koristen pomočnik, saj služi **za pritrditev mrežice**.

Poudariti velja varnostni mehanizem te plavalno-potapljaške žoge, saj v primeru poškodbe zunanjega dela funkcijo plovnosti prevzame notranji varnostni del. Zato je žoga lahko tudi dobrodošel **"reševalni pas"** na čolnih. Vsestransko je uporabna tudi kot **boja za označevanje** plavališč in seveda preprosto kot **žoga za družabne igre**.

Pri nakupu žoge SSB kupec dobi tudi poljudno napisano knjižico s strokovnimi napotki za učenje plavanja po novi SSB metodi - z novim pripomočkom in na temelju novih znanstvenih spoznanj. Drugi del knjižice je posvečen potapljanju in vsebuje nasvete za varno, učinkovito in prijetno potapljanje.

Plavalno-potapljaško žogo za 179 dinarjev prodajajo v športnih trgovinah in pri proizvajalcu: Marco Sevnica, d.o.o., p.p.59, 68290 Sevnica, tel. 0608/81-306. ● T. J.

Gradis LIO v Škofji Loki

Nova Hoby trgovina

Škofja Loka, 16.avgusta - Prejšnji teden so poleg Gradisove tovarne na Trati odprli tovarniško trgovino v kateri kupcem ponujajo najrazličnejše izdelke iz svoje prizvodnje. Odlika trgovine so seveda nižje cene, kupci pa se lahko dogovorijo tudi glede opravljanja storitev.

"Pobuda o odprtju maloprodajne trgovine je stara že več let, letos spomladi pa smo začeli z resnimi pripravami. Uredili smo bivšo sejno dvorano in pokrili prostor ob njej, prejšnji teden pa so k nam že prišli prvi kupci. Zanimanje za naše izdelke je precejšnje, ponujamo pa vse od navpičnih in vodoravnih ograjnih desk, do masivnih zidnih oblog, oblog tal, različne okrasne deske in zaključne letve, okrasne stropnike, police za omare, elemente za hoby program, panoramske stene s polkni in žagan les vseh dimenzij. Prav tako pa opravljamo mizarske in tesarske storitve," pravi Anton Oman, vodja trgovine.

V trgovini, kjer je trenutno le ponudba izdelkov škofjeloškega Gradisa načrtujejo, da bodo kmalu prodajali tudi pritrdilni material za vse izdelke in zaščitna sredstva. Zaenkrat je trgovina odprta od 6. do 14. ure ob delovnikih, kasneje pa naj bi odpiralni čas prestavili na 8. uro zjutraj, trgovina pa bo odprta do 16. ure, v sobotah pa do 12. ure.

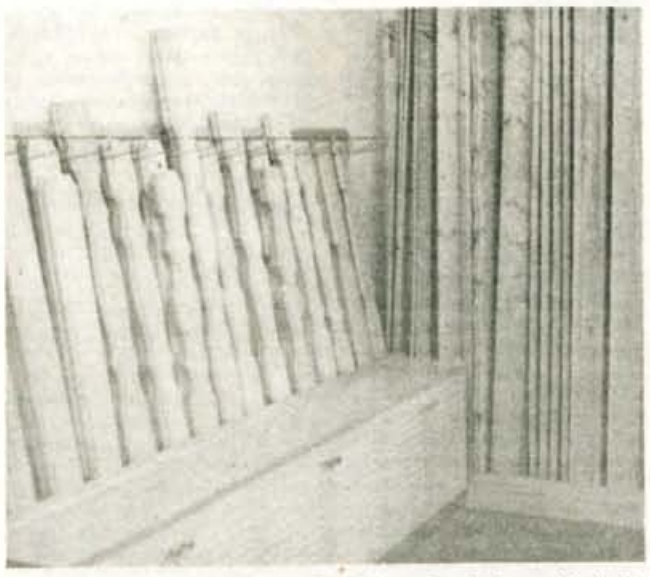

V Gradisovi trgovini Hoby je moč kupiti ograjne deske različnih dimenzij. Foto: V. Stanovnik

Tekmovanje v smučarskih skokih

Tržič - Prizadevni člani Odbora za skoke pri Smučarskem klubu Tržič so pod pokroviteljstvom SO Tržič in v počastitev praznika občine pripravili zanimivo tekmovanje v smučarskih skokih. Na skakalnicah prekritih s plastično snovjo v Sebenjah je nastopilo 36 mlajših pionirjev A iz 9 klubov, ki so merili moči na 40-metrski skakalnici ter 54 starejših pionirjev iz 10 klubov, ki so skakali na 55-metrski napravi.

Rezultati:

ml. pionirji A: 1. Jaka Grosar (Tržič) (36,5, 36) 188, 2. Matija Stegnar (Tržič) 35,5, 36,5) 187,8; 3. Primož Peterka (Moravče) (33,5, 33,5) 172; 4. Robert Janežič (Triglav) (33, 34) 168 ,3; 5. Matej Hribar (Tržič) (32,5, 31,5) 159,6;

st. pionirji: 1. Goazd Bertoncelj (triglav) (49, 50,5) 193,5; 2. Rolando Kaligaro (Velenje) (47,5, 49,5) 185,5; 3. Rok Omerzel (El. Ilirija) (47,5, 48,5) 1281; 4. Gregor Eržen (Triglav) (48, 48,5) 180; 5. Tadej Zvikart (Triglav) (47, 48) 177 točk itd.

J. Kikel

Gorska hitrostna avtomobilska dirka

Dolenjska 90

Avto moto klub Dolenjska bo ta konec tedna organiziral zanimivo gorsko hitrostno avtomobilsko dirko "Dolenjska 90", ki se točkuje za državno prvenstvo. Tovrstna prireditev bo po dolgih letih spet v Sloveniji, zato prireditelji pričakujejo veliko obiskovalcev. Tekovanje se bo začelo v soboto, 18. avgusta ob 14. uri z neuradnim treningom, ob 14.20 pa bo prvi uradni trening. V nedeljo se bo tekmovanje nadaljevalo ob 9. uri z ogrevalnimi vožnjami, start prve dirke pa bo ob 12. uri. Dirka, ki bo na progi Podtur pri Dolenjskih toplicah - Lukov dom, se bo končala v nedeljo zvečer ob 18.30 s razglasitvijo rezultatov in podelitvijo priznanj na Bazi 20. ● **V. S.**

Švicarski jadralni piloti hvalijo leško letališče

Uspel tabor za jadralne pilote

Kranj, 15. avgusta - Te dni smo iz Švice dobili prijetno obvestilo, skupaj s člankom, objavljenim v glasilu švicarskega aerokluba AEROREVUE, v katerem švicarski jadralni piloti hvalijo leško letališče in lepote Bleda. Švicarski aeroklub je namreč letos od 4. do 20. maja imel v Lescah svoj tabor.

Že sedmo leto zapored so švicarski letalci, po večini poslovneži, na letališču v Lescah pripravili svoj tabor. Iniciator in organizator te vrste naše turistične in športne ponudbe je **Ivan Martelanc**, pobuda pa je še iz časov, ko je delal na predstavništvu Turistične zveze Jugoslavije v Švici. Njegovo stališče je bilo, da mora naša država na tujih tržiščih ponuditi najkvalitetnejša področja naše turistične ponudbe. Tako so bili Švicarji prvi tujci pri nas, ki so dobili od zveznih organov dovoljenje za povratno preletanje jugoslovanko - avstrijske meje. To pa jim je omogočilo doseganje vrhunskih športnih rezultatov na daljših relacijah. Poleg nekompliciranosti postopka naših obmejnih organov pa so letos švicarski jadralni piloti pohvalili predvsem tehnične storitve Alpskega letalskega centra Lesce ter visoko strokovnost tamkajšne ekipe, ki jo vodi Franc Primožič.

Švicarski jadralni piloti pa so bili navdušeni tudi nad golf igriščem in ribolovom, v svojem članku pa opisujejo tudi lepote Bleda in okolice ter povezavo športa in turizma pri nas. ● **V. S.**

Začetek slovenske nogometne lige

Naklo, 15. avgusta - Ta konec tedna bodo oživela igrišča v najkvalitetnejši slovenski ligi. Med šestnajstimi ekipami prvič nastopa ekipa Nakla kot edina gorenjska ekipa. Že v prvem kolu jim je žreb namenil gotovo prvega kandidata za osvojitev naslova slovenskih prvakov, ljubljanskega Slovana. Tekma bo to nedeljo, 19. avgusta, ob 17. uri v Naklem. Ob isti uri mladinci Britofa igrajo doma, prav tako z ekipo Slovana. ● **D. Jošt**

Trenirajo, gradijo

Kranj, avgusta - Balinarji ŠD Zarica danes igrajo že v 1. Gorenjski ligi. Te dni se vneto pripravljajo na turnir v počastitev krajevnega praznika, v katerem bo tekmovalo 16 ekip, hite pa tudi z gradnjo brunarice na igrišču.

Te dni je na balinišču ŠD Zarica na Orehku dokaj živahno. Domači balinarji se pripravljajo na turnir, ki so ga napovedali za soboto, 18. avgusta. Pomerilo se bo kar 16 ekip in sicer Čirče, Kranj - Center, Primskovo, Predoslje, Kranj - Planina, Kokra, Huje, Hrastje, BK Bratov Smuk, Sava, Kres Železniki, Rovna - Štorje pri Sežani, Šenčur, Partizan Žirovnica in dve domači ekipi, Zarica I in Zarica II. Del turnirja bodo odigrali na domačem, del pa na balinišču Rogovila v Hrastju, finale pa bo na Orehku. »Težave so z igralci,« pravi predsednik Balinarskega kluba Zarica Ivo Mezeg, »premalo je domačih.« V bodoče bodo skušali v svoj klub privabiti več mladih igralcev.

Vso pomlad že obnavljajo in širijo leseno barako, ki so jo preuredili v prijetno brunarico. Povsem gotova bo šele za krajevni praznik prihodnje leto, kajti Balinarskemu klubu ŠD Zarica manjka denarja. So pa izredno prizadevni, do danes so na balinišču in pri brunarici naredili že blizu 500 prostovoljnih ur. Ob balinišču, ki je dobro obiskano, saj tu gostujejo tudi druga balinarska društva, bodo v gozdiču uredili tudi klopice, da bo njihovo igrišče postalo prijazen kraj tudi za družabna srečanja krajanov. ● **D. Dolenc**

Alpinistična odprava Alpe Adria krenila v Himalajo

Na vrh Everesta in Lhotseja

Po marsičem je nekaj posebnega ta odprava. Prvič je sestavljena mešano, iz slovenskih in italijanskih alpinistov, zato si je nadela ime Alpe Adria. Za cilj ima dva osemtisočaka, ena od navez pa bosta zakonca Andrej in Marija Štremfelj iz Kranja, ki se bo skušala kot prva Jugoslovanka oziroma Slovenka povzpeti na Everest.

Ljubljana, 15. avgusta - Trinajstčlanska odprava je s prtljago vred v sredo odletela z zagrebškega letališča in danes, v petek, bi morala biti mednarodna alpinistična druščina že v Kathmanduju. Po planu, ki ga je izdelal prekaljeni vodja odprave Tomaž Jamnik iz Kranja, ki odhaja v Himalajo že petič, bi morali stopiti na vrh Everesta med 15. in 20. oktobrom, po prečenju Everesta pa na vrh Lhotseja med 20. in 25. oktobrom. Zadnji možni dan odhoda iz Kathmanduja je 18. november.

Tomaž Jamnik

Marija Štremfelj

Tone Škarja, načelnik slovenske komisije za odprave v tuja gorstva je v sredo pred odhodom povedal, da je vsaka odprava poseben dogodek, da pa je tokratna odprava res nekaj posebnega. Prvič jo sestavljajo alpinisti iz dveh držav, Jugoslavije in Italije oziroma Slovenije in dežele Furlanije Julijske Krajine, organizirana pa je v počastitev 10. obletnice delovanja delovne skupnosti Alpe jadran, zato njeno ime Alpe Adria Sagarmatha Expedition 90 Everest - Lhotse. Sagarmatha je nepalsko ime za Everest. Obojestransko je bilo tudi financiranje, pri čemer je odpadlo 71 odstotkov na italijansko stran. V odpravi sta zakonca Štremfelj iz Kranja. Andrej odhaja v Himalajo desetič ali enajstič, Marija drugič (bila je že na osemtisočaku Broad Peaku), oba pa bosta skušala kot uigrana naveza priti na Everest. Marija bi bila s tem prva Jugoslovanka na strehi sveta. V odpravi sta Janez Jeglič in Silvo Karo s posebno nalogo. Lotila se bosta indijske Himalaje (Garhwala) oziroma velikega problema, jugozahodne stene Baghirati III (6545 metrov). Stena je navpičana in previsna, Janez in Silvo pa sta si steno že ogledovala, imata pa veliko izkušenj s takim plezanjem, saj sta premagala južno steno Cerro Torre v Patagoniji, vendar je zdajšnji cilj še enkrat višji s še enkrat višjo steno. Po vzponu se bosta pridružila odpravi.

Tomaž Jamnik, vodja odprave, doma iz Kranja je povedal, da se ne boji ovir zaradi tako mešane sestave odprave. S slovenščino, italijanščino in angleščino se bodo že sporazumeli. Posebej je omenil nekatere glavne sponzorje odprave. Pri nas so to Induplati, Color, SCT Ljubljana (sponzor Jegličevega in Karovega načrta), Rogaška pa številni izdelovalci lahkih vendar učinkovite višinske hrane, v Italiji pa dežela Furlanija Julijska Krajina, Zavarovalnica Noricum, Tržaška kreditna banka Trst, delavska zadruga Veneto in firme Ferrino, Scarpa in Papi sport. »Ideja za odpravo je stara,« je dejal Jamnik, sedaj pa se uresničuje. »Na gori bomo delovali, kot bodo terjale razmere,« je povedal.

Andrej Štremfelj

Uradna organizatorja odprave sta Slovensko planinsko društvo Trst in Komisija za odprave v tuja gorstva Planinske zveze Slovenije, načrt pa predvideva vzpon na Everest po ameriški smeri prek zahodnega grebena iz leta 1963, nato prečenje Everesta (temu planu bo prilagojena razmestitev taborov), vzpon na Lhotse prek zahodne stene nato pa vrnitev v batni tabor. Zalogaj je težak in odpravi želimo zdravja, sreče in srečno vrnitev. Zadovoljni bomo, četudi oba vrgova ne bosta dosežena. ● **J. Košnjek**

Člani odprave

Na pot je odšlo 13 članov odprave. V njej so vodja odprave inž. Tomaž Jamnik iz Kranja in člana alpinističnega odseka Planinskega društva Kranj Marija in Andrej Štremfelj, zdravnik Žare Guzej, Janez Jeglič, in Silvo Karo iz Slovenije, Dušan Jelinčič, Lenard Vidali, Davor Zupančič, Petronio Mauro in Marco Sterni iz Trsta, Lorenzo Mazzoleni (Lombardija) in Sergio de Infanti (Furlanija). Med sponzorji odprave so tudi gorenjska podjetja Elektro Gorenjska, Merkur, Saša Slavec Kranj, Etiketa Žiri, Jože Ciperle Cerklje, Gorenjka Lesce, Planika Kranj, Gorenjski tisk Kranj, PD Jesenice in Kranj, Franci Markič Kranj in ZTKO Kranj.

Priprave na svetovno padalsko prvenstvo v Lescah

Možnosti za dobre uvrstitve

Lesce, 13. avgusta - V teh dneh pogled v nebo skoraj ne more zgrešiti skupine padalcev nad Alpskim letalskim centrom v Lescah. Začetek svetovnega padalskega prvenstva je tik pred vrati, zato takšen prizor morda še bolj vzbudi pozornost, saj da slutiti, da člani naše državne reprezentance pred svetovnim prvenstvom trdo delajo.

Njihovi treningi potekajo pod vodstvom trenerja državne reprezentance **DRAGA BUNČIČA**, ki je o pripravah na SP povedal: »Fantje in punce so na

treningu od 4. do 14. avgusta. Popravljamo še napake pri figurativnih skokih, skoki na cilj pa so toliko izpopolnjeni, da jih le še držimo na doseženi ravni. Kakovost teh skokov je pokazalo tudi sobotno tekmovanje za padalski pokal Bled '90. Kako sem zadovoljen s skoki reprezentantov? Nikoli dovolj!«

Žensko reprezentanco sestavlja pet padalk, na SP pa se jih zaenkrat pripravlja šest, ena kot rezerva. To so **IRENA AVBELJ** (Lesce), **MIRA GRČIČ** (Lesce), **GORDANA KOVAČIČ** (Zagreb), **HELIJA BALAŠA** (Subotica), **BOJANA KUPLJENIK** (Banja Luka) in **VESELJKA PIRC** (Zagreb).

O pripravah na svetovno prvenstvo smo se pogovarjali z **IRENO AVBELJ**, ki pravi: »Na to prvenstvo se pravzaprav pripravljamo vse od prejšnjega svetovnega prvenstva, ki je bil pred dvema letoma, sedaj pa imamo intevzivnejše treninge. Delamo od 8 do 10 skokov na dan, pred svetovnim prvenstvom pa bomo imeli deset dni prosto.«

V katerih disciplinah boste nastopile na SP?

»Vsi skačemo vse, to je skupinske in posamične skoke na cilj ter figurativno skaknje.«

Kakšne uspehe pričakujete?

»O pričakovanjih je sedaj težko govoriti. Pred dvema letoma smo bile v ekipi samo štiri, letos pa bomo kompletna ekipa.«

Tudi moška reprezentanca bo popolna, sestavljajo pa jo: **DARKO SVETINA, BOGDAN JUG, BRANKO MIRT, ROMAN POGAČAR IN DUŠAN INTIHAR.**

DUŠAN INTIHAR skače že 13 let, od tega 10 let v državni reprezentanci. O pripravah na letošnje SP pa pravi: »Na SP se pripravljamo že dve leti, imeli pa smo dvoje kvalitetnejših priprav, ene maja na Češkem in druge sedaj neposredno pred prvenstvom. Skačemo v vseh treh disciplinah. V času priprav imamo treninge vsak dan. Začnemo okrog pol osmih zjutraj, skačemo do enih, sledi odmor do treh, potem pa skačemo do večera.«

Pričakovanja?

»Največ možnosti imamo v skupinskih skokih na cilj, pri katerih računamo na medaljo, zlasti še, ker smo doma. Precej možnosti imamo tudi v posamičnih skokih na cilj, vendar je tu konkurenca dosti večja. Lahko uspe kdorkoli od nas. Lahko pa nihče. Pri figurativnih skokih bo uspeh, če se kdo od nas uvrsti v finale. Za kakšen večji uspeh imamo tu manj možnosti, ker v tej disciplini naša tehnika še ni popolna, čeprav smo se v zadnjih dveh letih precej približali svetovnemu vrhu. Uspeh je težko napovedovati, saj letos še ni bilo kakšnega večjega mednarodnega tekmovanja razen aprila v Veroni, kjer smo bili ekipno drugi skupaj z Italijani, Francozi pa so zmagali.«

Naj se zahvalim še trenerju DRAGU BUNČIČU in zunanjemu sodelavcu ALC, za marketing MIROSLAVU PENGALU, da sta nam omogočila polet s padalci v letalu ANTONOV 2, tako da smo lahko vsi deli tudi njihov štart in ne samo leta in pristanka.

Dekletom in fantom pa želim da kar največ dobrih uvrstitev na svetovnem prvenstvu.

Suzana Adlešič
Foto: Jure Ciglič

TEMA TEDNA

VRVOHODCI

Kje so časi, ko smo se vsi, četudi samo verbalno, za silo trpeli in spoštovali med seboj? Kaj zato, če je bilo treba včasih pošteno stisniti zobe, da je kakšen jeznoritež ni dobil po buči, ampak - vsaj kultura dialogov, kakorkoli že nesvobodni in partijsko trpinčeni smo že bili, je bila na neki civilizacijski ravni.

Danes pa... Če ste socialdemokrat, morate sovražiti kmete, če ste v demokratski zvezi, ne marate mladih liberalcev, če ste Srb, so vam Hrvatje sovragi, če ste mariborska vlada, ne marate Ljubljane. Vse dobro in prav, ko bi se ves ta pluralizem interesov in pogledov izživel v kulturnem dialogu in na predpostavki, da ima vsak svoj prav in da ima pravico, da misli drugače. Ne! Znašli smo se v novem, tipičnem in primitivnem trdobučništvu, ki tako zelo spominja na minuli totalitarizem: kdor ni z nami, je proti nam!

Zdaj je že jasno, da demokracija ni trdna oblika družbenega stanja, ki bi kar naenkrat veselo izbruhnila, se za trajno naselila v srca in nadalje živela in se razvijala! Kaj pa še! Nekaj pojavnih oblik demokratizacije še zdaleč ni demokracija! Če pa izbruhne med balkanskimi plemeni, ki kolovratijo po teh nesrečnih krajih, se ji pa sploh neprestano jemlje skalp. Saj ni, da bi bili ti revni in nesrečni ljudje pokvarjeni: le podedovanih okoliščin in neizživetih strasti je toliko, da bo preteklo še precej vode, preden bomo lahko na vprašanje: kako pa kaj vaša demokracija, odgovorili: no, ja, saj bo nekako šlo...

Trenutno in še kar naprej je najhujši rabelj vsega, kar naj bi vsaj za silo zadišalo po demokratizaciji na zahodu, srbska avtonomaška ekspanzija na Hrvaškem. Konfederacija, taka ali drugačna, bo prej ali slej naša usoda, ob taki ureditvi pa srbska akademija znanosti in umetnosti vztraja pri novih mejah. In smo tam - v novih borbah, ki pa tudi niso lahko samo gromoglasna govorniška retorika, ampak konkretni nož na nož, glava za glavo.

Ni pretiravanje, če pravimo, da se jug vedno bolj oborožuje. Kar poglejte kronike po časopisih: našli naboje, našli puške, našli brzostrelke... Da bo slika še srhljivejša in skrb še hujša, ti na Hrvaškem nekaj dni pred referendumom v Kninu objavijo, da bodo legalizirali vse orožje, ki ga ima prebivalstvo doma. Vsak Hrvat, ki ima doma, recimo, brzostrelko, se tako lahko prostovoljno javi in dobi orožni list. Da potem, ko koga pihne, ne bo kaznovan še za nedovoljeno posest orožja, ali kaj?

Dodatna obrazložitev pravi, da so legalizacijo orožja sprožili zato, ker je prejšnji režim za posestnika orožja zahteval, da ima moralnopolitične kvalitete. Prozorno, preveč prozorno! Še politični analfabeti in gnevni sovražniki minulega sistema bi pogruntali, da je na Hrvaškem sam politični trenutek pač tak, da so moralnopolitične kvalitete orožje posestnikov za zdaj zanesljivo v drugem planu. Če se že zbirajo prostovoljci, ki naj bi branili objekte pred srbskimi in drugimi ekstremisti v republiki, gre zares za bran meja in suverenosti, kar bi se dalo naravnost povedati tudi ob legalizaciji orožja za domačo uporabo.

Vsaj tako jasno in naravnost kot se je nedvoumno dalo okarakterizirati naš ljubi Demos. Gospod Tudjman je namreč dejal, da je položaj njegove zmagovite HDZ drugačen kot položaj slovenskega Demosa. ...***»Demosove stranke med sabo kar tekmujejo v politični ekvilibristiki, kar vznemirja Slovence in daje povod hrvaškim nestrpnežem, ki zahtevajo, naj kar na lepem odpremo svoja diplomatska predstavništva v tujini in se v Jugoslaviji popolnoma osamosvojimo..«***

No ja... Če bi bili zdaj zlobni, bi zapisali, da je HDZ dobila na volitvah 40 procentov glasov, večinski sistem pa ji je omogočil, da ima v parlamentu kar 70 odstotno zmagovito večino. A ker nas lahko briga samo naš ljubi Demos, se takšni kvalifikaciji v takem kontekstu pač moramo upreti zaradi druge netočnosti.

Demosove stranke namreč med seboj NE TEKMUJEJO v političnem vrvohodstvu, ampak složno in disciplinirano kot en mož miže hodijo po štriku, ki so ga napele nad cirkuško tribuno. Kdo pa je že slišal za neumnost, da bi Demosove stranke TEKMOVALE med seboj? Tekmujejo kvečjemu z opozicijo, ki ždi pod štrikom in jim vpije: »Uauaua, ne prehitro, da ne boste čmoknili!«

Bolj kot opozicija piha, bolj nevarno se ziblje tista vrv, najbolj tragično pa je, da je danes le še 30 procentov občinstva, ki bi bilo voljno, da te slavne akrobate ujame v svoje naročje.

Tudjman pač misli, da se tudi počasi daleč pride, mi smo pa za vroče: za kratke, spektakularne korake, četudi miže in po vrvi. Kdo pride dlje in dobi več točk za stil in umetniško vrednost, pa bo pokazal čas. Najkasneje jeseni, ko bo treba odpreti oči in se osuplo zazreti tudi v kaj drugega: denimo v bedo in revščino na sončni strani Alp... ● **D. Sedej**

Huda rateška nadlega: komarji

»Popikali so me, da sem bil ves siv!«

Rateče, 13.avgusta - Vaščani ne morejo zjutraj in zvečer delati na vrtu ali na polju, kajti nihče se ne more ubraniti rojev komarjev, ki so se zaredili na Ledinah in v Zelencih. Komarji postajajo huda nadlega tudi v Kranjski gori. Ledine izsušiti ali poškropiti, kajti vaščani tega ne morejo več trpeti.

Že najmanj štiri leta imajo v Ratečah v poletnih mesecih nenehne težave zaradi rojev komarjev, ki so se zaredili v Zelencih in na Ledinah, kamor se vozijo odpadki in kamor odteka kanalizacija. Nadlega je še posebej letos tako huda, da domačini ne morejo več vzdržati, pritožujejo pa se seveda tudi turisti, ki prav zaradi komarjev v Ratečah nočejo ostati. Slišati je tudi, da so neprijetnih pikov vedno bolj deležni tudi v Kranjski gori..

Krajevna skupnost Rateče si že nekaj let prizadeva, da bi se na ustrezen način rešili komarjev, vendar lovci in ribiči ter varstveniki ne dovolijo, da bi poškropili Ledine in Zelence. Ratečani se zato upravičeno sprašujejo, zakaj »špricajo« lahko povsod drugod, v državah, kjer je ekološka zavest večja? Predlagajo tudi, da bi Ledine izsušili, potoka Trbižo in Kravnjak pa speljali mimo. A vse do zdaj so bile njihove nenehne tožbe kot bob ob steno, zdaj pa pravijo, da tega ne bodo več prenašali.

Janez Rožič iz Rateč:»Ne moreš delati ne zjutraj in ne zvečer, poleg ljudi pa trpi tudi živina. To se ponavlja že nekaj let, a letos je res hudo. V Ledinah so sicer nekaj požigali, a nič ni pomagalo. Vsi vaščani smo opikani, da je res hudo!«

Alojz Kerštajn iz Rateč:»To ni več za zdržat'! Zadnjič, ko sem bil na tromeji, jih je bilo toliko, da sem bil ves siv! Ko zaide sonce, ti kar brenči okoli ušes, toliko jih je. Mlaka v Ledinah naj se že enkrat izsuši ali pa naj se »pošprica«, kajti domačini tega ne bomo več trpeli! In zraven še govorijo, da naj bi razvijali turizem. Kje pa! Turisti nas samo začudeno sprašujejo, kaj neki je to, da je toliko teh nadležnih žuželk. Saj bi lahko izvir Save ustrezno zaščitili, če bi le hoteli.«

Jože Lavtižar iz Rateč: »Če bi varstveniki narave živeli v Ratečah, bi drugače mislili in govorili! Vaščani že več verjeti ne moremo, da se ničesar ne ukrene, kajti poleti sploh ni mogoče delati na prostem, na okna pa smo morali namestiti mreže. Zvečer zapiramo okna in vrata, a ne pomagajo nikakršni ukrepi, saj gre za cele roje komarjev. Turisti odhajajo, ker ne morejo vzdržati: ne sedeti na prostem in ne se sprehajati po številnih poteh, ki vodijo iz Kranjske gore proti Ratečam in Planici. Če so se lahko ob Renu rešili 80 odstotkov komarjev, ne vidim razloga, da se jih ne bi otresli tudi pri nas. Ledine bi lahko izsušili, lahko bi poškropili - skratka, vaščani zahtevamo, da se do prihodnjega poletja stvar uredi tako, da ne bomo več te nadloge.«

Marija Erlah iz Rateč:»Ko sonce zaide, se sploh ne smeš prikazati na vrtu, kajti takoj si ves opikan. Tudi nikoli ne smeš pozabiti ugasniti luči in zapreti oken in vrat, kajti takoj so v sobi celi roji komarjev. Še posebej hudo je tedaj, ko se obeta slabo vreme in jeseni.«

Uršula Gorjanc iz Rateč:»Pravijo, da so vzeli vzorce in da gre za tri ali pet vrst komarjev in da bodo nadlogo jeseni uničili. Vaščani trdno upamo, kajti tega ne moremo več trpeti. To je nekaj obupnega! Posebej trpijo majhni otroci, ki so nekateri vsi popikani in od številnih pikov že zabuhli. Naj se vendarle nekaj ukrene!«

Ratečani torej resno opozarjajo, da je zdaj že res skrajni čas, da se hitro nekaj ukrene, ne glede na stroške! Roji komarjev so tako huda nadlega, da jim odganja tudi turiste. Brez smisla je zatorej govoriti o razvoju in spodbujanju turizma, če niso rešeni tudi taki problemi in take nevšečnosti v kraju, ki ima vse možnosti turističnega razvoja. Ne nazadnje pa gre za same ljudi, za kmete, ki zjutraj in zvečer sploh ne morejo na polje, za otroke, saj pred roji komarjev ne pomaga nobena zaščita... ● **D. Sedej**

ljubljanska banka

GORENJC IN FORMULA BANKA PRIHRANKA

V ČASU DOPUSTOV SE ŠTEVILO KRAJ IN TATVIN POVEČA!

Tudi imetniku tekočega računa se lahko zgodi, da izgubi oz. se mu ukrade in nato zlorabi čekovne blankete.

ZATO VAM SVETUJEMO:

- ne nosite čekovnih blanket, čekovne karte in osebne izkaznice skupaj,
- izgubo čekovnih blanket oz. če sumite, da so le-ti ukradeni, takoj prijavite banki (če pride do zlorabe se sproži ovadba proti neznanemu storilcu, banka pa vam nudi pomoč, da tako posreduje podatke o tem, kdaj, kje in za kolikšen znesek so bili čeki vnovčeni).

IN ŠE NEKAJ!

- S pogodbo o ustanovitvi in vodenju tekočega računa ste se obvezali, da boste skrbno ravnali s čekovnimi blanketami in čekovno karto, da ne bo prišla v posest nepooblaščene osebe, kot tudi, da škodo zaradi zlorabe prevzamete sami.

Gorenjska banka d. d., Kranj

Murnikova hiša na Lipcah danes in nikoli več

Živeti na gradbišču avtoceste

Blejska Dobrava, 16. avgusta - Zdaj, ko se graditeljem avtoceste mimo Jesenic že mudi, bodo prihodnji teden porušili Murnikovo hišo, lastnica pa bo dva meseca živela v Kranjski gori. Nova montažna hiša v Mostah.

Vsaka novogradnja občutno poseže v prostor, še posebej gradnja avtoceste. Jeseniška obvoznica je dolga 13 kilometrov in čeprav poteka večinoma po pobočju gorate Mežakle, je njena gradnja na tak ali drugačen način prizadela kmete, lastnike zemljišč in gozdov ter nekaj tistih, ki imajo prav na trasi avtoceste svojo hišo.

Že pred dvema letoma je bilo jasno, da bodo na trasi na Lipcah porušili eno samo stanovanjsko hišo: hišo, kjer sama živi **Kati Murnikova**, solidno zgrajeno družinsko hišo z vrtom, ki leži na koncu naselje Lipce.

Zanimalo nas je, kako je **Kati Murnikova** sprejela novico, da se bo morala preseliti in kako so reševali njen primer?

»Ko so mi pred dvema letoma na sestanku na krajevni skupnosti Blejska Dobrava povedali, da bodo porušili mojo hišo, sem komaj zajemala sapo in malodane da nisem planila v jok,« se danes spominja Murnikova.**»Vendar sem se sčasoma morala sprijazniti, kaj bi drugega. Hišo sva z možem zgradila v šestdesetih letih in ko je pred desetimi leti mož umrl, sem v hiši ostala sama.**

Ko so začeli z gradnjo avtoceste, je jeseniški Dominvest reševal tudi moj primer in reči moram, da so bili z menoj, posebej Jože Zidar izredno uvidevni in prijazni. Prav nič se ne morem pritoževati! Ponudili so mi, da mi zgradijo novo hišo v Mostah pri Žirovnici. Zidano hišo tako kot drugim, ki jim je avtocesta vzela stanovanje. Vendar sem premislila in se odločila za montažno hišo, saj sem sama, razen tega pa se v pravkar zgrajeno zidano hišo, vso vlažno, nočem vseliti.

Delavci, ki gradijo avtocesto, gradijo že nekaj časa tik ob hiši. Preko dneva so tu pač gradbeni stroji in ropota, tako, da je mir po šesti uri zvečer. Tako živim pravzaprav na samem gradbišču, kar je popolno nasprotje prejšnji tihoti in samoti, ki sem jo uživala. A tudi delavci so z menoj prijazni in uvidevni, saj vsako jutro, preden začnejo, polijejo protiprašno prevleko okoli hiše, da se preveč ne kadi.

Lastnica hiše, ki jo bodo prihodnji teden podrli in na mestu, kjer stoji, nasuli zemljo, se bo preselila v montažno hišo v Moste...

Nekateri so mi svetovali, naj si vzamem svojega cenilca za oceno škode, preden bi hišo porušili. A sem se kar sprijaznila z uradnim cenilcem in ne delam nobenih problemov. Žal mi je samo, da bodo hišo porušili verjetno že naslednji teden, tako, da niti jabolka na vrtu ne bodo dozorela. Pa jih je prav letos vse polno.«

Murnikova Kati se bo naslednji teden preselila za dva meseca v stanovanje cestne skupnosti v Kranjski gori - dokler ne bo hiša v Mostah zgrajena.

Verjetno pa je ena redkih, ki stoično in zdaj tudi že hladnokrvno prenaša ves trušč in ropot in ki se je dokončno sprijaznila, da za vedno zapušča svoj kraj, nekdaj tako mirne in tihe Lipce... ● **D. Sedej**

MERKUR KRANJ

MERKURJEV dan in večer na sejmu - Za celovit nastop in hkrati pravo ter prijetno popestritev je poskrbel na sejmu MERKUR Kranj. Najprej je v sredo pripravil podrobno predstavitev izdelkov Elma Rowenta in skupaj s poslovnimi partnerji, s katerimi nastopa na sejmu, za predstavitev in strokovno razlago njihovih izdelkov. Tako so med številnimi obiskovalci v sredo na sejmu vzbudili nemajhno pozornost z razlagami predstavniki Izolirke, Novolita, Siporexa, Termo, Krke Izolacije, IGM Zagorje, Opekarne Brežice in Cometa na Merkurjevem razstavnem prostoru v večnamenski hali sejma. Sinoči, ko je v zabavnem večernem programu nastopila Tajči, pa je bil Merkur pokrovitelj večera in skupaj s partnerji med obiskovalce razdelil lepe nagrade tega večera.

ALPLES tudi tokrat preseneča na sejmu - Tudi za ALPLES iz Železnikov bi lahko rekli, da bi na sejmu nekaj manjkalo brez njihove udeležbe. Navajene na različna presenečenja med njihovimi nastopi na kranjskih sejemskih prireditvah, nas tudi tokrat niso razočarali. V lepo urejenem razstavnem prostoru v večnamenski hali

Majda Fejfar

Gorenjskega sejma se ALPLES tokrat celovito predstavlja s svojim proizvodnim oziroma pohištvenim programom za opremo dnevnih, otroških, samskih sob in predsob. Svojevrstna novost, presenečenje, posebnost... so glasbene omarice za različne zahteve in okuse kupcev. Imajo pa seveda tudi sedežene garniture različnih priznanih proizvajalcev. Prava (neverjetna) posebnost njihovega nastopa pa je ponudba Iskrinih barvnih televizorjev z ekrani od 51 do 59 centimetrov (televizorji vsekakor sodijo v celovito ponudbo in svetovanje za opremo stanovanja). No, in ti televizorji so na ALPLESOVEM razstavnem prostoru dosegljivi z nakupom na posijo in kar je najbolj zanimivo: cenejši so, kot je tovarniška cena zanje. Druga takšna ALPLESOVA zanimvost pa je razstegljiva jedilna miza, ki stane dobrih 2000 dinarjev. Še več podobnih ugodnosti in zanimivosti boste našli na njihovem razstavnem prostoru (npr.: predsoba v sivi barvi), kjer vam tokrat pomagata pri izboru prodajalka Majda Fejfar in oblikovalec oziroma svetovalec Janez Maček. Na sejmu ALPLES lahko pokličete tudi po telefonu na številko 21-048. Sicer pa vse, kar imajo na sejmu, dobite tudi v Alplesovem Salonu v Železnikih, ki je opdprt vsak dan od 9. do 19. ure in ob sobotah od 9. do 14. ure. Vse informacije dobite o ponudbi v Salonu po telefonu: 064/66-155. Obiščite ALPLESOV razstavni prostor v večnamenski hali Gorenjskega sejma ali pa Salon pohištva v Železnikih. Ne bo vam žal.

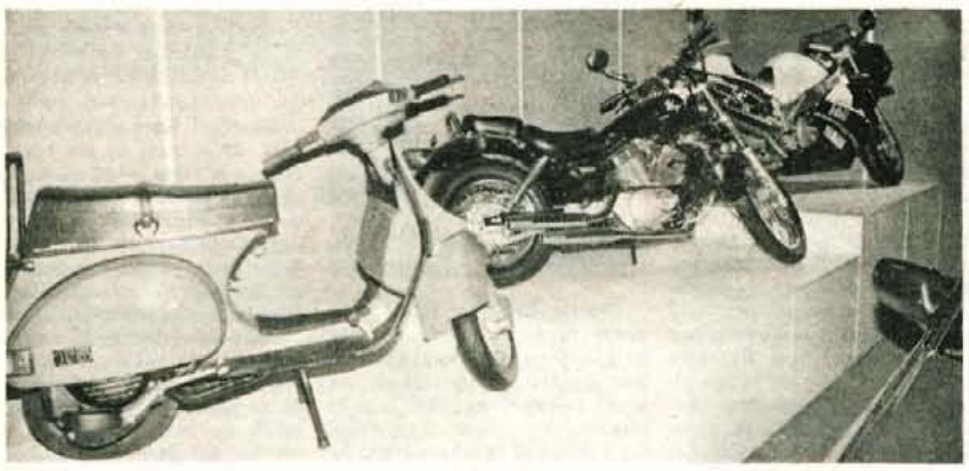

Obiskovalci sejma se radi ustavljajo na razstavnem prostoru Industrijaimporta, predstavništvo Ljubljana in imajo tudi kaj videti in kupiti. Mlajše zanimajo razstavljeni motorji Yamaha in Harley Davidson, avtomobili Subaru pa še posebej vzbujajo pozornost. Predstavnik Industrijaimporta, Vojko Prijatelj, nam je zaupal, da so do srede prodali 28 avtomobilov. Najbolje se prodajajo Justyji do 1200 ccm in pa terenska vozila. Cene so trenutno dokaj dostopne, prodajajo pa tudi po sistemu staro za novo. Pozornost mizarjev vzbujajo lesno obdelovalni stroji belgijskega proizvajalca Robland, veliko pa je tudi zanimanja za kompresorje Schneider, dodatno orodje in ostalo ponudbo na razstavnem prostoru Industrijaimporta v novi hali. Po končanem sejmu so vam z vso ponudbo in podrobnejšimi informacijami na voljo v Ljubljani, na Gosposvetski 13, tel.: 061-314-752.

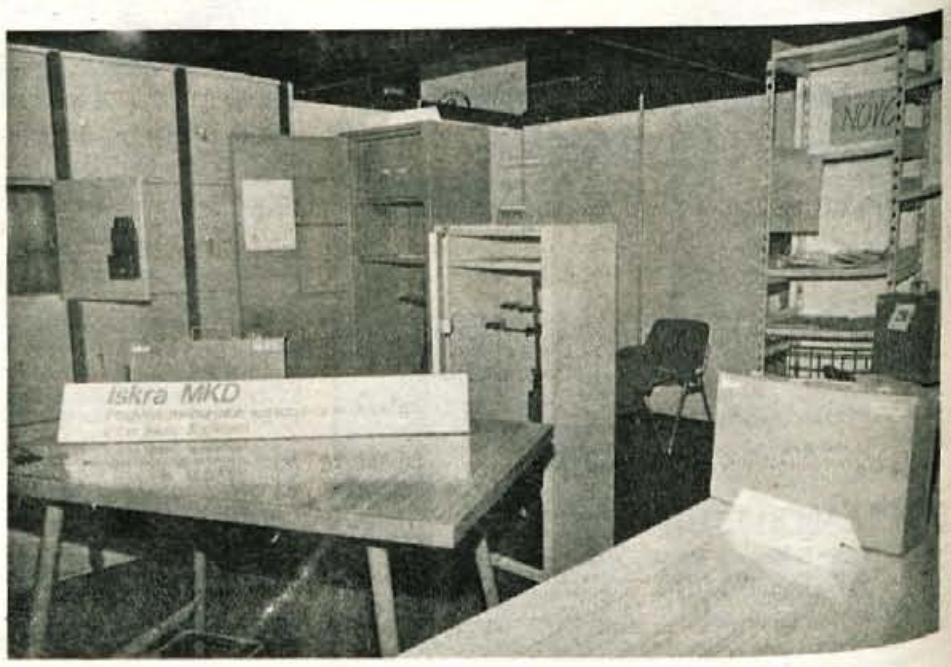

ISKRA MKD

Podjetje mehanskih konstrukcij in delov, p.o.
Ljubljanska cesta 24/A, 64000 Kranj
Tel.: 064/28-861, Telex: 34500, Fax: 064/21-341

Izdelujemo vse vrste mehanskih konstrukcij in izdelkov iz pločevine, orodja za preoblikovanje pločevine in opremo za delavnice, turizem, šport in dom.

GARDEROBNA OMARA Z BOKSI
OMARA ZA SHRANJEVANJE OROŽJA ALI ARHIVA
DELOVNE MIZE IN OMARICE S PREDALI
SESTAVLJIVA PRENOSNA DELOVNA MIZA
SESTAVLJIVI STENSKI REGAL

Nudimo vse vrste uslug pri preoblikovanju pločevine:
GALVANIKA, LAKIRNICA, ORODJARNA IN MONTAŽA

OSNOVNA ŠOLA
A. T. LINHARTA RADOVLJICA

razpisuje prosto delovno mesto predmetnega učitelja za
GLASBENO VZGOJO
in učitelja
RAZREDNEGA POUKA
za nedoločen delovni čas.

Kandidati morajo izpolnjevati pogoje, določene z zakonom o OŠ.
Prijave z dokazili o izpolnjevanju pogojev naj kandidati pošljejo v osmih dneh po objavi.
Razpis velja do zasedbe delovnega mesta. Poskusno delo traja 3 mesece.

SALON OKVIRJEV GAB KRANJ

R. BITENC, Vodopivčeva 3, 64000 KRANJ
stan.: Trubarjev trg 9, tel.: 064 23-394
OKVIRJI SLIKE OGLEDALA
za stranke: 10-15, 16-19, ob sobotah zaprto

Med gostinsko ponudbo na sejmu izstopa Gostilna Sejem s pestrim jedilnikom in vsakodnevnimi menuji. Tudi s cenami ne pretiravajo, na njihovem prostoru na zabaviščnem delu pa obiskovalci radi poleg okrepčila naročijo tudi pizze.

OSNOVNA ŠOLA HEROJA GRAJZARJA
TRŽIČ

Osnovna šola heroja Grajzarja Tržič razpisuje dela in naloge
UČITELJA
matematike in fizike ali matematike in tehničnega pouka
za določen čas s polnim delovnim časom in možnostjo zaposlitve za nedoločen čas. Nastop dela 1. 9. 1990. Prijave z dokazili o izpolnjevanju pogojev, ki jih določa Zakon o osnovni šoli, pošljite do 24. avgusta 1990.

MONTAŽNI RASTLINJAKI

PO UGODNI CENI SI DOMA LAHKO UREDITE VEČNAMENSKI RASTLINJAK (LAHKO TUDI SKLADIŠČE)

SESTAVLJEN JE IZ MONTAŽNE JEKLENE KONSTRUKCIJE, KRITINA JE IZ ARMIRANE PU FOLIJE.
DIMENZIJA 22 m²
DOBAVA TAKOJ.
NA ŽELJO KUPCA JE ZAGOTOVLJENA MONTAŽA.

VSE INFORMACIJE IN OGLED DOBITE PRI ANTONU POLJANCU, PUŠTAL 151, ŠK. LOKA, TEL. 064/622-197 ALI 064/631-324 (JEMC)

SALON OKVIRJEV GAB KRANJ

STE NAVELIČANI SAMSKEGA ŽIVLJENJA?
PRI IZBIRI PARTNERJA ZA SREČNO ŽIVLJENJE VAM POMAGA PODJETJE
SLAP
POKLIČITE med 8. in 12. uro in 14. in 17. uro po telefonu 061-343-487
SLAP d.o.o.
Valjavčeva 16
Ljubljana

2 trgovini na enem mestu sredi Tržiča

ČIPKA ◆ JOKER
Trg svobode 20, tel.: 50-534
od sukanca, spodnjega perila do oblačil, torbic...
te dni tudi vse za šolarje

VSE ZA VSAKOGAR — UGODNE CENE

Vrhpolje 170, YU-61240 Kamnik telefon & fax (061) 832-875
AZUR KAMNIK
AZUR - Kamnik d.o.o.
Gradbena trgovina & proizvodnja

Pri AZUR-ju v Kamniku se dobi vse –no, skoraj vse!
Trgovina na Vrhpolju 170 (le 1 km iz Kamnika proti Celju) — med ostalim gradbenim materialom — nudi:

za	5,30 din	kom	modularni blok
za	50,00 din	vreča	cementa
že za	92,00 din	m²	porolit 10 cm (DIN standard)
že za	130,00 din	m'	okenske police (izdelamo po meri)
za	190,00 din	m'	okenske police (Carrara, Italija)
že za	190,00 din	kom	cvetlična korita
že za	224,00 din	m²	keramične ploščice* (Italija)
že za	3.500,00 din	grt	sanitarni blok (Italija)*
za	3.500,00 din		vrtni kamini
že za	4.550,00 din		notranji kamin
že za	tovarn. ceno		dimniki Schiedel

za sanitarije in keramiko (Italija) KREDIT

* Organiziramo dostavo na dom.
* Naše ekipe montažerjev vgrajujejo vse vrste naročenih kaminov in vrtnih grilov.

Vabimo vas, da nas obiščete ali pokličete; poslali vam bomo katalog s cenami

OBLIKOVANJE IGOR POKORN

MERKUR KRANJ

Če si dobri prijatelji pomagajo, se spoštujejo in tudi obiskujejo, potem pričakujemo vaš obisk v času Gorenjskega sejma od 10. do 19. avgusta.

ZA OBISKOVALCE JUBILEJNEGA GORENJSKEGA SEJMA SMO PRIPRAVILI NASLEDNJA ZNIŽANJA CEN:

-40 %
- verige za motorne žage (STIHL, ALPINA, DOLMAR, BLACK & DECKER)

-35 %
- brusni materiali - rezalke (COMET Zreče)

-30 %
- zaščitne rokavice iz velurja
- hidroizolacijski materiali (IZOLIRKA Ljubljana)

-25 %
- stenske ure (ISKRA Lipnica)
- zaščitne rokavice
- tlačilke za mazanje mečev
- kombi plošče (NOVOLIT Nova vas)

-20 %
- gradbeno električno orodje (ISKRA ERO Kranj)
- novoterm (KRKA Novo mesto)
- silikonski kiti (TERMO Škofja Loka)
- siporex (SIPOREX Zagorje)

-15 %
- tervol (TERMO Škofja Loka)
- silikatna opeka (OPEKARNA Brežice)
- mikrovalovna pečica (TOSHIBA)
- TV sprejemnik (GOLDSTAR)
- videorekorder (GOLDSTAR)
- štedilniki (CALOREX)
- namizni brusilni stroji (COMET Zreče)
- drobilci za sadje, mlini za sadje in grozdje

-10 %
- otroško hoby orodje (GORENJE Muta)
- univerzalno orodje (GORENJE Muta)
- garnitura cvetličnega orodja (GORENJE Muta)
- gašeno apno za beljenje - 15 kg (IGM Zagorje ob Savi)
- hidrirano apno - 3 kg (IGM Zagorje ob Savi)

10 do 40 % ZNIŽANJE CEN VELJA ZA GOTOVINSKE NAKUPE, POTROŠNIŠKA POSOJILA IN ZA ČLANE STANOVANJSKIH ZADRUG.
V SREDO, 15. AVGUSTA, BO NA GORENJSKEM SEJMU
DAN MERKURJA
POSEBNO PRESENEČENJE ZA OBISKOVALCE SEJMA:
MERKURJEVA PROSTOCARINSKA PRODAJALNA TUDI NA GORENJSKEM SEJMU!

VSAK TOREK IN ČETRTEK NAKUPOVALNI IZLET KRANJ - MÜNCHEN
CENA PREVOZA 400,00 DIN NA OSEBO
Ivan Stružnik
Begunjska 8
64000 Kranj
Informacije:
Tel. 064/22-718

Kokra

NA GORENJSKEM SEJMU RAZSTAVLJA IN PRODAJA:
OBUTEV-UVOZ IZ ITALIJE
POHIŠTVO IN KAMP OPREMO
CENE SO UGODNE!

OBLIKOVANJE IGOR POKORN

DELAVSKA UNIVERZA TOMO BREJC KRANJ,
Cesta Staneta Žagarja 1

objavlja možnosti študija in izobraževanja ob delu v š. l. 1990/91 v naslednjih oblikah:

OSNOVNA ŠOLA ZA ODRASLE
Vpisujemo v 5., 6., 7. in 8. razred. Šolanje traja 20 tednov za vsak razred. Prijave sprejemamo do **10. septembra 1990.**
Prijavi je treba predložiti:
— spričevalo o zadnjem končanem razredu
— rojstni list
— potrdilo o zaposlitvi
Šolanje je brezplačno.

PROGRAMI SREDNJEGA IZOBRAŽEVANJA
V sodelovanju s Centrom za dopisno izobraževanje UNIVERZUM Ljubljana vpisujemo kandidate v izobraževalno obliko organizirane pomoči delovnim ljudem in občanom, ki si želijo s samoizobraževanjem pridobiti strokovno izobrazbo, v naslednjiih programih srednjega izobraževanja:
— **STROJNIŠTVO - STROJNI TEHNIK**
(za kandidate s končano poklicno šolo oziroma IV. stopnjo in enim letom delovnih izkušenj)
— EKONOMSKA ŠOLA - SMER EKONOMSKI TEHNIK
(od 1. do 4. letnika)
— **ADMINISTRATIVNA ŠOLA - UPRAVNO ADMINISTRATIVNI TEHNIK ADMINISTRATOR – (3 letni program)**
(od 1. do 4. letnika oziroma 3. letnika)
Prijave sprejemamo do **15. septembra 1990.**

Študij ob delu na:
EKONOMSKI FAKULTETI LJUBLJANA
Študij je organiziran na prvi in drugi stopnji. Prijave za vpis v I. letnik sprejemamo do **25. avgusta 1990.**
Za vpis v II., III. in IV. letnik pa sprejemamo prijave do **15. septembra 1990.**

TEHNIŠKI FAKULTETI MARIBOR
Na prvi stopnji bomo organizirali študij ob delu v oddelkih za strojništvo, elektrotehniko, kemijsko tehnologijo in delno za gradbeništvo ter računalništvo in informatiko.

Za drugo stopnjo pa sprejemamo evidenčne prijave za vse te smeri. Študij bomo organizirali le, če bo zadostno število prijavljenih.
Prijave sprejemamo do **31. avgusta 1990.**

TEČAJI TUJIH JEZIKOV:
nemščina: I., II., III., IV. in V. stopnja ter konverzacija
angleščina: I., II., III. in IV. stopnja ter konverzacija
italijanščina: I., II., III. in IV. stopnja
francoščina: I., II. in III. stopnja
Splošne tečaje tujih jezikov organiziramo tudi za **delovne organizacije**, na željo pa tudi po posebno prilagojenih programih.

TEČAJI TUJIH JEZIKOV ZA OTROKE:
Organiziramo začetne in nadaljevalne tečaje nemščine in angleščine za:
— predšolske otroke 5 do 7 let
— šoloobvezne otroke 8 do 12 let
— šoloobvezne otroke 12 do 15 let

TEČAJ SLOVENSKEGA JEZIKA za delavce iz drugih republik in pokrajin.

N O V O
TEČAJ ŠPANSKEGA JEZIKA ZA ODRASLE IN OTROKE
Prijave sprejemamo do **10. septembra 1990.**
DRUGI TEČAJI:
— tečaj krojenja in šivanja
— tečaj strojepisja
— tečaj knjigovodstva
— tečaj vodenja poslovnih knjig
— tečaj skladiščnega poslovanja
— tečaj varstva pri delu
— tečaj varstva pred požari
— tečaj za delovodje in skupinovodje v proizvodnji

Prijave sprejemamo do **25. septembra 1990.**
AVTO ŠOLA
— program cestno prometnih predpisov
— program praktične vožnje za voznike B kategorije

Prijave sprejemamo vsak dan skozi vse leto.
Informacije dobite vsak dan, razen sobote, od 7. do 15. ure po telefonu 27-481.

SKUPŠČINA OBČINE TRŽIČ
Komisija za stanovanjske zadeve

Na podlagi 11. člena Pravilnika in sklepa Izvršnega sveta Skupščine občine Tržič, z dne 5. 7. 1990 objavlja komisija

RAZPIS
za dodelitev posojil za gradnjo, prenovo ter nakup stanovanj in stanovanjskih hiš v zasebni lasti ter obnovo fasad v mestnem jedru

I. SPLOŠNI RAZPISNI POGOJI

1. Posojila so razpisana iz združenih sredstev solidarnosti:
- za kreditiranje individualne stanovanjske gradnje
- za kreditiranje prenove stanovanj in stanovanjskih hiš v individualni lastnini
- za nakup stanovanja
- za obnovo fasad v starem mestnem jedru.

2. Višina razpisanega posojila znaša **4.000.000,00 din.**

3. Razpisa se lahko udeležijo delavci:
- ki združujejo delo v podjetjih in delovnih skupnostih, ki združujejo sredstva solidarnosti
- ki so zaposleni na področju samostojnega osebnega dela in združujejo sredstva solidarnosti.

II. POGOJI ZA PRIDOBITEV POSOJILA

1. Posojilo za gradnjo in prenovo stanovanjske hiše lahko dobijo delavci, če:
- imajo stalno bivališče v občini Tržič,
- imajo veljavno gradbeno dokumentacijo,
- imajo objekt dograjen do III. faze oz. pri gradnji montažne hiše dokončano ploščo nad kletjo in pogodbo o nakupu montažne hiše,
- so lastniki objekta in kreditno sposobni
- v preteklih letih niso sami ali njihovi družinski člani prejeli posojila v katerikoli SSS, oz. prejeta revalorizirana višina posojil ne presega letošnje izračunane višine,
- če se s posebno izjavo obvežejo, da bodo izpraznili družbeno stanovanje v 60 dneh po vselitvi.

2. Lastna udeležba delavca ne more biti manjša od 30 % zneska potrebnega za dokončanje investicije, določi pa se v skladu z določili pravilnika.

3. Prosilec, ki gradi ali prenavlja stanovanje ali stanovanjsko hišo katere stanovanjska površina je večja od standardnega stanovanja, ne more pridobiti posojila za del stanovanja, ki presega standardno površino.

III. KREDITNI POGOJI

1. Vsota posojil delavca za isto stanovanjsko enoto lahko znaša pri:
- zadružni gradnji v višini 70 %
- gradnji stanovanjske hiše izven zadružne gradnje 70 %
- pri prenovi 70 %
- pri nakupu stanovanja v etažni lastnini 80 %.

2. Doba vračanja posojil se določi v skladu s 7. členom Pravilnika o pogojih in merilih za dodelitev posojil iz sredstev solidarnosti združenih v občini Tržič.

3. Mesečna anuiteta za posamezno posojilo ne more biti nižja od 10 % povprečnega OD v Republiki Sloveniji v zadnjih treh mesecih. Obrestna mera za posojila po tem pravilniku znaša 50 % bančne obrestne mere za stanovanjska posojila (10 %).

IV. DOKUMENTACIJA

Udeleženci razpisa morajo prošnje vložiti na posebnem obrazcu, ki ga dobijo v LB TB PE Tržič.

1. Priložiti pa morajo:
- potrdilo o dohodkih vseh družinskih članov za zadnje tri mesece,
- gradbeno dovoljenje oziroma potrdilo o priglasitvi del pristojnega organa,
- zemljiško knjižni izpisek o lastništvu, ki ne sme biti starejši od 90 dni,
- potrdilo o kreditni sposobnosti
- predračun stroškov prenove oz. adaptacije stanovanja in stanovanjskih hiš
- sklenjeno kupoprodajno pogodbo, overovljeno na sodišču,
- potrdilo o premoženjskem stanju, oz. dohodku iz tega premoženja,
- potrdilo o stalnem prebivališču in o številu družinskih članov.

2. Prosilci, ki prosijo posojilo za obnovo fasad pa so poleg ostalih dokumentov dolžni predložiti še:
- predračun del
- soglasje Zavoda za varstvo kulturne in naravne dediščine Kranj,
- potrdilo o priglasitvi del pristojnega občinskega upravnega organa.

1. Pri izračunu posojila bodo upoštevane naslednje cene:
- pri graditvi stanovanjske hiše povprečna cena stanovanj v višini 7.290,00 din/m²,
- pri prenovi stanovanja ali stanovanjske hiše iz predračuna, vendar ne višja, od povprečne cene stanovanj v prejšnji alinei;

2. Pri izračunu posojila posameznim prosilcem bo upoštevan povprečni čisti dohodek na zaposlenega delavca v Republiki Sloveniji, za zadnje tri mesece, po poročilu Zavoda za statistiko Republike Slovenije.

3. Vlogo za dodelitev posojila je potrebno vložiti do 3. septembra 1990 s celotno dokumentacijo v LB PE Tržič, Trg svobode 3, Oddelek stanovanjskih kreditov.

4. Prepozno prispele in nedokumentirane vloge se ne bodo obravnavale.

5. Delavec, ki želi dobiti posojilo mora dopustiti ogled, sicer se šteje, da ne izpolnjuje pogojev za pridobitev posojila.

6. Komisija za stanovanjske zadeve rešuje vloge za posojila, objavlja rezultate sproti na svoji seji na način, ki ga določi.

7. Ugovor na sklep rešuje Izvršni svet SO Tržič.

8. Vrstni red upravičencev pomeni vrstni red koriščenja posojila. Posojilo se koristi v skladu z razpoložljivimi sredstvi. Rok za sklenitev posojilne pogodbe je 31. 12. 1990. Po tem roku zapade pravica do posojila. Rok za porabo posojila je 3 mesece po sklenitvi posojilne pogodbe. Po tem roku neporabljeni del posojila zapade.

9. Pri določitvi konkretne višine posojila prosilcev Komisija upošteva kriterije določene s tem pravilnikom ter izdelano prednostno listo. Znesek posojila bo uskladila z razpisano vsoto ter temu primerno korigirala višino dodeljenih posojil. Vsa sprejeta posojila iz sredstev vzajemnosti za isto stanovanjsko enoto v preteklih letih se bodo revalorizirala v skladu s porastom cen v gradbeništvu.

10. Najnižja višina posojila, katerega delavec še dobi z upoštevanjem določil pravilnika je 5.000,00 din.

Predsednik komisije:
Branko Veselinovič

KOMPAS

★ POČITNICE — domovina

★ PRIPOROČAMO ★
★ BOL, zasebni apartmaji, posebna ponudba od 18. 8. dalje!
★ TN VILE RUBIN/ ROVINJ od 25. 8. dalje, 7 polnih pensionov, 1/2 sobah po osebi 1.800 din
★ KOMPASOV KLUB SUTIVAN ★ s kuponom revije STOP 200 din ceneje
★ 7-DNEVNO KRIŽARJENJE Z DVOJAMBORNICO PO JADRANU — KAPETAN LUKA, odhodi vsako soboto iz Splita!
★ TENIS Z MIMO JAUŠOVEC ★ ★ ROGLA - hotel PLANJA, 7 dni, 15. 9., 22. 9.
★ ROVINJ - V. RUBIN, 7 dni, do 29. 9.

★ POČITNICE — tujina ★

ŠE NEKAJ PROSTIH MEST ZA POČITNIKOVANJE V GRČIJI - KRETA, SANTORIN!

★ KOMPAS ZA OTROKE ★

★ PULJ, BRIONI, 1 dan, 23., 30. 8. (letalo)
★ Z VLAKOM V ZAGREBŠKI ŽIVALSKI VRT, 1 dan, 15. 9.; 13. 10.
★ GARDALAND, 1 dan, 1., 8., 15., 22. 9.; 13. 10.
★ MINIMUNDUS, 1 dan, 15., 29. 9., 6. 10.

★ POTOVANJA PO DOMOVINI ★

★ VIKEND IZLETI NA KORNATE, HVAR
JESENSKE POČITNICE — DOMOVINA
RABAC, 7. oz. 10. dnevni aranžmaji, prevoz 6., 13. in 20. oktobra, posebna ugodnost za upokojence
VRSAR, 7 dni v PINETI ali PANORAMI po zelo ugodnih cenah, prevoz 6., 13. in 20. oktobra
LIPIK, 7 dnevni aranžmaji, ugodnost za upokojence, avtobusni prevoz 3. in 13. novembra
MLJET, otok večnega zelenja, 7 dnevni aranžmaji, nižje cene za upokojence
TOPOLŠICA, le nekaj kilometrov oddaljena od Titovega Velenja, z ugodnimi cenami in popusti za upokojence in mlade družine

IZLETI DOMOVINA
KORNATI, 3 dni, avtobus, odhodi v septembru in oktobru
MLJET, 5 dni, odhod 27. 9. 90, avtobusni prevoz

★ TEČAJI TUJIH JEZIKOV ★

★ KATALOG TEČAJI TUJIH JEZIKOV ČEZ VSE LETO

★ POTOVANJA V TUJINO ★

★ S POSEBNIMI LETALI V:
★ GRČIJA, 4 ali 5 dni, 4., 7., 11. 10.
★ BARCELONA, 4 ali 5 dni, 12., 17. 10.
★ LIZBONA, 4 dni, 19., 22. 10.; 1. 11.

★ VELIKA POTOVANJA ★

★ ZDA - HAVAJI, 14 dni, 9. 9.; 18. 10.; 27. 12.
★ ZAKLADI TAJSKE, 10 dni, 19. 9.; 17. 10.
★ BANGKOK - SINGAPUR - KUALA LUMPUR (zobozdravstveni kongres), 11 dni, 4. 9.
★ MAROKO, 8 dni, 10., 24. 10.; 5. 11.
★ KRIŽARJENJE PO NILU, 9 dni, 22. 9.; 27. 10.
★ EGIPT, 9 dni, 13. 10.
★ VIKEND V JORDANIJI IN SIRIJI, 5 dni, od 21. 9. dalje vsak petek
★ SVETA DEŽELA IN JERUZALEM, 8 dni, 4. 10.; 22., 19. 11.; 27. 12.
★ KAPADOKIJA, 8 dni, 1. 10.
V PRIPRAVI: MEHIKA, 14 dni, 19. 10., 28. 11., 26. 12

★ STROKOVNA POTOVANJA

★ S POSEBNIMI LETALI V:
★ KOELN (PHOTOKINA), 3 dni, 3. 10.
★ BARCELONA (IFRA 90), 3 dni, 15. 10.
OKTOBERFEST, praznik piva, eno-in dvo-dnevni obiski
FLORMART - cvetlična razstava v Padovi, odhod 15. 9. 90, cena 410,00 din na osebo
ELMA, razstava poljedelskih strojev in pripomočkov za rejo živali v Padovi, odhod 10. 11. 90

★ INFORMACIJE ★ PROGRAMI ★ PRIJAVE ★ Vse poslovalnice KOMPASA in pooblaščene turistične agencije.

lesnina Mi
Moderni interieri

61000 Ljubljana, Parmova 53

Lesnina - Mi Moderni interieri, trgovsko podjetje s pohištvom in stanovanjsko opremo, p.o. Ljubljana, Parmova 53

Komisija za delovna razmerja objavlja za potrebe Prodajnega salona Kranj, Ul. Mirka Vadnova 7, prosto delovno mesto

ARHITEKTA - SVETOVALCA

Pogoji:
visoka strokovna izobrazba (VII. stopnja) smer arhitektura ali oblikovanje, od 6 mesecev do 1 leta delovnih izkušenj, 6-mesečno poskusno delo;

Za objavljeno delovno mesto bomo sklenili delovno razmerje za nedoločen čas s polnim delovnim časom.
Kandidate vabimo, da pošljejo svoje ponudbe z opisom dosedanjega dela in dokazili o izpolnjevanju pogojev na naslov: Lesnina Mi Moderni interieri, Kadrovsko splošni sektor, Parmova 53, 61000 Ljubljana, v 10 dneh po objavi.
O izbiri bomo kandidate obvestili v 8 dneh po sklepu pristojnega organa.

CESTNO PODJETJE KRANJ p. o.
KRANJ, JEZERSKA C. 20 ● TEL. 26861, TELEX 37720 CP KRN YU

Cestno podjetje Kranj obvešča, da bo cesta R-314 ŠKOFJA LOKA - JEPRCA na odseku PLEVNO - LIPICA zaprta za ves promet od 20. 8. 1990 do 15. 11. 1990. Obvoz za ves promet je določen na relaciji LIPICA - ŽEL. POSTAJA - STARI DVOR - PLEVNO in obratno.

Popolna zapora ceste je potrebna zaradi izgradnje priključka ceste R-314 na novo zgrajeno križišče v STAREM DVORU.

Republika Slovenija
OBČINA JESENICE
Sekretariat za gospodarstvo in negospodarstvo

POZIV

Sekretariat za gospodarstvo in negospodarstvo občine Jesenice poziva vse **prejšnje lastnike zemljišč, gozdov in drugih nepremičnin,** ki so prešla v državno oziroma družbeno lastnino na podlagi predpisov in ukrepov iz prvega odstavka 2. člena Zakona o začasni prepovedi sečnje v gozdovih v družbeni lastnini in začasni prepovedi prometa z nepremičninami v družbeni lastnini (Ur. list RS št. 26/90), da **v roku enega meseca priglasijo svoje pravice do podržavljenega oziroma podružbljenega premoženja** s podatki o parcelnih številkah in katastrskih občinah, in sicer v sprejemni pisarni občine Jesenice.

OSNOVNA ŠOLA
CVETKO GOLAR, Škofja Loka

Komisija za delovno razmerje objavlja prosto delovno mesto

UČITELJ TEHNIČNE VZGOJE
za nedoločen čas s polnim delovnim časom.

Pričetek dela 1. september. Kandidati naj pošljejo pisne prijave z dokazili o izpolnjevanju pogojev v 8. dneh po objavi. O izidu izbire bodo obveščeni v 5. dneh po poteku prijavnega roka.

Republika Slovenija
OBČINA JESENICE
Sekretariat za gospodarstvo in negospodarstvo

RAZPISUJE

zbiranje pisnih ponudb za najem nepremičnin na lokaciji Jesenice, Zg. Plavž 13, ki obsegajo:
- zemljišče parc. št. 527/4, 527/5, 527/45 in 529/2 k. o. Prihodi v skupni izmeri 3422 m² ter na njem postavljene objekte:
- upravno stavbo površine 107,85 m²,
- proizvodni objekt površine 634,88 m²,
- lopo za skladiščenje lesa površine 79,50 m²,
- lopo za odpadke površine 67,60 m²,
- silos.

Nepremičnine bodo oddane v najem kot celota in sicer za opravljanje obrtne dejavnosti.
Izbrani ponudnik bo moral na objektih opraviti nujna obnovitvena dela, stroški zanje pa bodo upoštevani pri plačilu najemnine.
Višina najemnine bo določena v skladu z določbami občinskega odloka o osnovah in merilih za določitev najemnin za poslovne stavbe in prostore, ki so v upravljanju občine Jesenice.
Najemna pogodba bo sklenjena za dobo enega leta z možnostjo kasnejšega podaljšanja.
Pisne ponudbe z opisom obrtne dejavnosti sprejemamo 15 dni od dneva objave razpisa na naslov: Občina Jesenice, Sekretariat za gospodarstvo in negospodarstvo, 64270 Jesenice, Titova 78.
Dodatne informacije dobijo interesenti na Sekretariatu za gospodarstvo in negospodarstvo občine Jesenice.

MALI OGLASI

☎ 27-960
Cesta JLA 16

APARATI STROJI

Prodam MLATILNICO, IZRUVAČ krompirja, KOSILNICO Mertel (priključek za traktor Zetor 25) in konjsko KOSILNICO. ☎ 49-153 11010

Prodam IZRUVAČ krompirja TIK. ☎ 42-362 11037

Vodno ČRPALKO Tomos 500 z vsemi priključki, prodam. Praše 34, Mavčiče 11043

Prodam avtomatsko TEHTNICO za tehtanje krompirja ter TRANSPORTNI TRAK za nakladanje krompirja. Robert Kozina, Čirče 36, Kranj 11044

ROLETARSTVO NOGRAŠEK
MILJE 13
64208 ŠENČUR
061/50-720

Cenjene stranke obveščamo, da ponovno sprejemamo naročila za rolete, žaluzije in lamelne zavese.

Barvni TV El Niš Ambasador, KAMERO in PROJEKTOR, 8 mm, poceni prodam ali zamenjam za videorekorder. ☎ 70-547, po 20. uri 11067

Prodam prevozni KOMPRESOR s 40-litrskim rezervoarjem in pnevmatsko PIŠTOLO za privijanje in odvijanje, za avtomehanike. ☎ 26-774 11075

Ugodno prodam CIRKULAR Mio Standard, s skobelnikom, brusilnikom in mlinom. ☎ 73-393 11045

Za etažno centralno ogrevanje zelo ugodno prodam malo rabljen ŠTEDILNIK na trda goriva, obenem za kuhanje in z dvema pečicama za pečenje. ☎ 25-153, po 18. uri 11051

POMISLITE NA ZIMO DANES, DA VAM BO JUTRI TOPLO!

Po zelo ugodnih cenah vam nudimo:
OLJNE GORILNIKE »ECOFLAM« MINOR R
italijanski s predgretjem in avtom. loputo
SAMO 4.900,00 din
PLASTIČNE CISTERNE ZA OLJE - 800 litrov
dimenzije 70 x 110 x 120 za vsak prostor
možna povezava do 3200 litrov
SAMO 3.750,00 din
MONTAŽNI PRIBOR »GOK«, ORIGINALNI REZERVNI DELI
MONTIRAMO IN SERVISIRAMO
Cenjena naročila sprejemamo zvečer
po telefonu 064/77-209
Se priporočamo!

OIS Kranj d.o.o.
Trg Prešernove brigade 4
tel.: 064-36-913

NA GORENJSKEM SEJMU V HALI A na stojnici 95
Dobite kakovostno *papirno galanterijo in šolske potrebščine -* ***vse iz uvoza po izredno ugodnih cenah***
Šolski nahrbtnik že za 300 din

Novo večnamensko krožno ŽAGO z vidia ploščo in OLJNA GORILNIKA, prodam. ☎ 061/832-841 11047

Kranj Mlekarna *darovi gorenjskih planin*

SREDNJA TEKSTILNA, OBUTVENA IN GUMARSKA ŠOLA KRANJ

Odbor za delovna razmerja in varstvo pri delu Srednje tekstilne, obutvene in gumarske šole Kranj razpisuje dela in naloge

POUČEVANJE ANGLEŠKEGA JEZIKA
za nedoločen čas.

Nastop dela 1. 9. 1990. Kandidati naj prijave z dokazili o izpolnjevanju pogojev pošljejo v 8 dneh.

LOVSKA KOČA NA PRTOVČU pod RATITOVCEM ponovno odprta:
petek od 17. do 23. ure
sobota od 8. do 23. ure
nedelja od 8. do 20. ure
Če si želite zvežega zraka, naravnih lepot in dobre postrežbe, pridite.
Na jedilniku je srnjakov golaž.
Za zaključene družbe sprejemamo naročila po tel.: 064/66-116 in 67-192.
Nudimo prenočišča.
Dostop možen tudi z avtomobili.
Vanja Šubic, Trnje 14, 64228 Železniki

OBČINSKA KNJIŽNICA JESENICE

objavlja prosta dela in naloge

KNJIŽNIČARJA
za vodenje evidence pri izposoji - za nedoločen čas.

Razen pogojev določenih z zakonom morajo kandidati izpolnjevati še naslednje pogoje:
- dokončana gimnazija ali srednja šola družboslovne ali pedagoške usmeritve.

Prednost imajo kandidati z nekaj prakse v knjižnici. Rok za prijavo je osem dni po objavi. Pismene prošnje z dokazili o izpolnjevanju pogojev pošljite na naslov: Občinska knjižnica Jesenice, Jesenice, Trg T. Čufarja 4

Prodam KOSILNICO BCS ter KOSILNICO Sip 135. Cena zelo ugodna. Reteče 6, Škofja Loka, ☎ 631-505 11076

Prodam 120-litrski električni BOJLER, malo rabljen. Informacije na ☎ 38-932 ali 46-395 11095

Prodam manjši STROJ za vgrajevanje tesnil. Možnost popoldanskega dela. Šifra: DELO ZAGOTOVLJENO 11106

RTV SERVIS PORENTA
Breg 75, tel.: 40-347
- **PRODAJA IN MONTAŽA SATELITSKIH TV SPREJEMNIKOV, NIZKE CENE, UGODNI KREDITNI POGOJI!**
- **VAŠ TV APARAT POPRAVIM V ENEM DNEVU**

Prodam TRAKTOR TV 418, letnik 1983. Janko Mohorič, Zg. Besnica 56 11113

Prodam TRAKTOR TV, 21 KM, letnik 1978, enoosno PRIKOLICO za silos (2 toni), tračni OBRAČALNIK s kardanom, enobrazdni PLUG, varnostni LOK, vse za Traktor Tomo Vinkovič. Skupna cena 40.000,00 din, lahko tudi posamezno. ☎ 74-859 11126

Ugodno prodam nov PRALNI STROJ Candy, nov ŠTEDILNIK (2 plin, 2 elektrika) Gorenje in nov dvokrilni HLADILNIK Gorenje. ☎ 51-493 11146

Prodam dva TRAKTORJA IMT 533 in Tomo Vinkovič, 18 KM. Zg. Lipnica 16, Kamna gorica 11148

NOVO – NOVO V KRANJU!
TUDI V HOTELU CREINA DRUŽINSKA KOSILA OB SOBOTAH IN NEDELJAH ŽE ZA 50,00 DINARJEV
NA NOVO V VINOTEKI SOLATNI BIFE, KJER SI BOSTE POSTREGLI Z RAZNIMI SOLATAMI IN JIH ZAČINILI SAMI PO SVOJEM OKUSU
NA VOLJO RAZNE SOLATNE OMAKE.
DOBRODOŠLI!
Hotel CREINA
TELEFON: 064/23-650

GORILEC za centralno kurjavo, do 38.000 kkal in 3-fazni dvotarifni ŠTEVEC, ugodno prodam. ☎ 36-128 11156

Ugodno prodam črno-bel TV Gorenje Oniks. Matjaž Gregorič, Smledniška 31, Kranj 11159

Prodam manjšo MLATILNICO Korobat na popolno čiščenje. ☎ 061/375-168 11179

Prodam ELEKTROMOTOR 15 kW. ☎ 622-777 11129

Trgovina "Kmečki stroj" ponuja po ugodnih cenah naslednjo rabljeno kmetijsko mehanizacijo: TRAKTORJE Deutz 55 TX in 6006, Same 35, Štore 504, Univerzal 445, Tomov Vinkovič 523, rotacijske in samohodne KOSILNICE, tračne OBRAČALNIKE, PAJKE VO 4 in URO 3000, IZKOPALNIKE za krompir, 2.200-litrske CISTERNE, TROSILEC Krpan 3000, motorne ŽAGE itd. Vse kmetovalce, ki imate naprodaj rabljeno mehanizacijo, pa vabim, da se oglasijo na naslovu: Franc Guzelj, Sv. Barbara 23, Škofja Loka, ☎ 622-575, vsak dan, razen torka in sobote, od 8. do 17. ure, ob nedeljah, od 8. do 12. ure. Se priporočam! 11201

Prodam barvni TV Phillips, star 6 mesecev. ☎ 38-029 11202

Poceni prodam POMIVALNI STROJ Iskra. ☎ 633-205 11214

ANGLEŠČINA
— programi za otroke od male šole do 6. razreda
Inf. po tel. 622-942, Kon.

GRADBENI MATERIAL

Prodam rabljeno OKNO, dim. 125 x 100 cm, z dvojno zasteklitvijo in roleto. ☎ 23-749 10916

Prodam uvoženo plastificirano PLUTO po 550,00 din za kvad. m. ☎ 83-727, po 20. uri 10961

TON ŠPORT

Trgovina TON ŠPORT
V Škofji Loki (pri hotelu Transturist)
vam v poletnih mesecih nudi:
- pestro ponudbo igrač za staro in mlado po najnižjih cenah (uvoz Italija)
- avto radio, zvočnike vseh vrst ter kakovostno in hitro montažo (golf, Zastava, jugo, BMW in ostala vozila)
- servis el. opreme, avtoradijev, prenosni kasetarji, priključitve, čiščenje videorekorderjev in nastavitve tudi na domu.
- v komisijsko prodajo sprejemamo vse vrste el. aparatov.
- v naši videoteki si lahko izposodite preko 1000 filmov različnih žanrov. Presnemavanje z mastrov za videoteke
- fotokopiranje A4 in pomanjšanje Canon PC 7

Vse dodatne informacije dobite po tel.: (064)621-261
Delovni čas vsak dan od 14. - 20. ure
sobota od 9. - 12. ure

Ugodno prodam 80 kvad. m. smrekovega OPAŽA, prebarvan s sadolinom ter masivna macesnova GARAŽNA VRATA. Informacije na ☎ 45-159, od 16. do 20. ure 11013

Prodam 1.700 kosov OPEKE modularec Košaki, 15 odstotkov ceneje. Kranjska c. 20, Šenčur 11055

Prodam kompletna starinska vhodna VRATA (okovje, medeninaste kljuke). ☎ 51-024, zvečer

Ugodno prodam nova GARAŽNA VRATA Jelovica. Informacije na ☎ 66-949 11070

Ugodno prodam 26 ŠPIROVCEV in 5 ZIDNIH LEG, dolžine 7,30 m. Informacije od 13.—18. ure. Ribič Rastko, Sr. Bitnje 117

NEMŠČINA
— programi za vse generacije (od 6 do 66 let) in vse stopnje
Inf. po tel. 622-942, Kon.

Prodam 7 kub. m. bele MIVKE, pakirana po 60 kg. ☎ 65-099 11002

Prodam 32 vreč POROLITA, 33 vreč APNA in 66 kvad. m. lamelnega PARKETA. Metod Kalan, Bukovica 20, Selca 11087

Prodam za izgradnjo lope ali drvarnice 150 kosov ZIDAKOV modularec, dim. 20 x 18 cm, 200 kosov cementne KRITINE Trajanka, 10 kosov OSTREŠJA - letve in ELEKTROMOTOR Sever za pralni stroj Gorenje. Cene po dogovoru. Srečko Oman, Rateče - Planica 1/d 11091

Prodam 4 kub. m. trdega TERVOLA, II. kvaliteta ter električno GRADBENO DVIGALO. Kidričeva 42, Škofja Loka 11218

BUTIK Živ-Žav
ŠKOFJELOŠKA 10
64000 KRANJ
☎ 064/
TEJA GOSTIŠA
BAVDKOVA 50
64000 KRANJ

Odprto od 12. do 18. ure
sobota od 9. do 12. ure
RAZPRODAJA LETNE KOLEKCIJE
— 30 % — 30 % — 30 % — 30 %

Prodam rabljeno cementno strešno OPEKO folc. Lahovče 32, Cerklje 11072

Prodam nova lesena GARAŽNA VRATA. ☎ 632-733 11195

KUPIM

Kupim 10 dni starega BIKCA simentalca. ☎ 70-028 11009

Kupim TRAKTOR TV 732, star do 5 let. ☎ 64-252, zvečer 11032

Na Gorenjskem, vključno z območjem Ljubljane, Domžal in Kamnika, kupim od 1 do 6 ha POSESTVA. Šifra: URGENT 11177

Kupim krmilni KROMPIR. Stanonik, Log 9, Škofja Loka 11185

Kupim manjšo vrtno SEDEŽNO GARNITURO, po možnosti "Jurček". Šifra: BALKON 11186

Kupim 7 tednov starega BIKCA simentalca, za nadaljno rejo. ☎ 633-401 11219

OBVESTILA

TV - VIDEO - HI FI SERVIS hitro in kvalitetno! Inforamcije na ☎ 39-886. SE PRIPOROČAMO! 9092

ELEKTRO SERVIS - popravilo malih gospodinjskih aparatov in električnega ročnega orodja, napeljevanje nove elektroinstalacije ali obnovim staro. Huje 19, Kranj, ☎ 37-427 9668

Nudimo vsa AVTOKLEPARSKA DELA po nižji ceni, ko pripeljete avto, pripeljite tudi kovinski smetnjak. Le-tega vam popravimo brezplačno. Branko Lacko, Bevkova 37, Radovliica. ☎ 75-807 10793

ROLETE, žaluzije tudi 65 mm, lamelne zavese, harmonika vrata, MARKIZE - senčila, naročite na ☎ 75-610 10100

AFRODITA - ženitna posredovalnica v Kranju vabi! Ne ostanite sami po svoji krivdi! Uradne ure: vsak četrtek, od 15. do 18. ure in sobota, od 9. do 12. ure, ☎ 34-581

VODOVODNO INSTALACIJO NA HIŠI (novo ali tudi popravila) vam naredimo kvalitetno in hitro! Delamo s stroji. ☎ 28-427 10966

KNJIGOVODSTVO in POSLOVNO POROČILA vodimo obrtnikom in zasebnim podjetjem. Mencinger, ☎ 061/347-301 11006

Ob odhodu v pokoj se lepo ZAHVALJUJEM vsem sodelavkam in sodelavcem Tkalnice II za poklonjena darila. Vsem skupaj pa želim še mnogo delovnih uspehov. Milka Vehovec 11026

Obrtnik prodaja kombinirane otroške VOZIČKE z raznimi dodatki. Cene so zelo ugodne: od 1.500,00 do 2.600,00 din. Plačilo možno tudi na obroke. Informacije na ☎ 27-020 11083

Daš 600,00 din - dobiš 625.000,00 din. Sodelujte v legalni jugoslovanski igri. Šifra: DOBRA INVESTICIJA 11086

Po naročilu izdelujem poslikane kmečke SKRINJE in ZIBELKE. ☎ 78-979 11167

SATELITSKA TV! Dobava in montaža vseh vrst satelitskih sistemov za en ali več TV, po zelo ugodnih cenah. SATV service, ☎ 78-212 ali 79-032 11153

OSTALO

Prodam nov lesen ČOLN na vesla, prirejen za jadranje. Cena 22.000,00 din. ☎ 40-268 10955

Po ugodni ceni IZDELUJEM strešno opreko folc. Janez Kodrič, Sr. Dobrava 10, Kropa 11204

Ugodno prodam KNJIGE za I. letnik Administrativne šole. ☎ 37-155 11001

Prodam ohranjen. ŠOTOR za 4 osebe. Anton Rodeš, Savska loka 5, Kranj, ☎ 33-617 11030

Prodam električne ORGLE Super Tiger 61, z zvočniki. ☎ 68-360

Prodam novo BRAKO PRIKOLICO. ☎ 75-955, od 20. do 22. ure 11059

Prodam nov KOTEL za žganjekuho. ☎ 41-088 11093

Prodam KUMARICE za vlaganje. Visoko 71, Šenčur 11098

Ugodno prodam otroško POSTELJICO in ZIBELKO. Aleš, Cankarjeva 8, Radovljica 11211

POSESTI

V okolici Kranja prodam novo HIŠO, 200 kvad. m., s kletjo in dvema garažama. Naslov v oglasnem oddelku. 10944

V Kranjski gori prodam nezazidljivo PARCELO, 5.837 kvad. m. Možnost razparceliranja. ☎ 88-252, od 12. ure dalje 11049

Prodam GOZD v Šenčurju. ☎ 42-599 11078

Prodam TRAVNIK. C. na Belo 6, Kranj 11122

FIRMA HASSLER

UNTERBERGEN 41
(10 KM OD LJUBELJA)
TEL.: 9943-4227-4252 GOVORIMO SLOVENSKO

POLEG KOSILNIC IN MOTORNIH ŽAG DOBITE TUDI VRTALNE STROJE, IZVIJAČE NA BATERIJE, VBODNE ŽAGE, BRUSILKE, ROČNE CIRKULARJE...

V PONUDBI:
VRTALNI STROJ 500 W S KOVČKOM, S 6 SVEDRI IN IZVIJAČI, TEČE LEVO IN DESNO

NETO SAMO ATS **849.-**

Ugodno prodam ŠOTOR za 4 osebe. ☎ 46-118 11109

Poceni prodam staro OSTREŠJE za drva. Zadraga 13, Duplje 11119

Prodam suha bukova in hrastova DRVA. Dostava na dom. ☎ 42-471 11125

Prodam KORUZO v zrnju. Cena 3,00 din za kg. ☎ 74-368 11139

ŠOTOR za 4 osebe, uvožen, ugodno prodam. ☎ 36-128 11155

JADRNICO z motorjem in PRIKOLICO, prodam. ☎ 57-655 11171

Prodam 1-osni VOZ in PRIKOLICO, oboje primerno za lažji traktor. Zvonko Kelbel, Boh. Bela 32

ČOLN, nemške izdelave, z motorjem Johnson 40, prodam za 4.500 DEM v dinarski protivrednosti. Ponudbe na ☎ 42-649 11210

Prodam gumijast ČOLN Maestral 5. ☎ 22-191 11221

Če ste sami na kmetiji in ste jo nemočni obdelovati, jo vzameva v najem - možen je tudi kak drug pogoj. Kmetija je lahko tudi hribovska in nemehanizirana. Šifra: POVSOD JE LEPO 10993

PRIREDITVE

Odlično GLASBO za ohceti in praznovanja, nudita glasbenika. ☎ 42-827, Prosenc 11200

RAZNO PRODAM

Prodam visoko brejo TELICO ali zamenjam za jalovo goved in suhe DESKE, deb. 20 mm. Virmaše 42, Škofja Loka 11050

Zelo ugodno prodam dobro ohranjen globok otroški VOZIČEK Tribuna, temno moder žamet ter 200 kosov nove strešne OPEKE Vesna Novo mesto. Ribnikar, Kranjska c. 20, Šenčur 11056

Prodam termoakumulacijsko PEČ, HLADILNIK z zamrzovalno omaro, pomivalno KORITO, ŠTEDILNIK kiperbusch s pečico, polovični plinski ŠTEDILNIK, PEČ na drva, jedilni KOT, veliko starinsko URO in OGLEDALO, ŠIVALNI STROJ in kombinirano PEČ za kopalnico. Lahko dam na 2 čeka ali 2 obroka. Ogled v soboto popoldan in nedeljo. Dobropolje 8, Brezje 11077

Ford Kaposi

POSEBNA PONUDBA SKORAJ NOVIH IN ZELO LEPO OHRANJENIH RABLJENIH VOZIL.

- DVA **FORD ESCORT LASER,** 1392 ccm, 73 KS, LET 07/89, BEL, 1. LASTN IK, 39000 KM, RADIOKASETOFON, 5 VRAT
  IZVOZNA CENA ATS 96.200.-
- DVA **FORD ESCORT BRAVO,** 1392 ccm, 73 KS, LET. 07/89, BEL + RDEČ, 1. LASTNIK, 36000 KM, RADIOKASETOFON, 5 VRAT
  IZVOZNA CENA ATS 91.600.-
- **FORD SIERRA CL,** 1993 ccm, 100 KS, LET. 11/88, RDEČ, 4 VRATA, 1. LASTNIK, 23800 KM, DIFERENCIALNA ZAPORA, RADIOKASETOFON
  IZVOZNA CENA ATS 114.400.-
- **FORD FIESTA SUPERSOUND,** 1392 ccm, 70 KS, LET. 06/88, BEL, 1. LASTNIK, 48300 KM, RADIOKASETOFON
  IZVOZNA CENA ATS 70.450.-
- **FORD ORION GHIA LASER,** 1392 ccm, 73 KS, LET. 03/89, BEL, 1. LASTNIK, 23500 KM, POMIČNA STREHA, CENTRALNO ZAKLEPANJE, ELEKTRIČNI POMIK STEKEL, RADIOKASETOFON
  IZVOZNA CENA ATS 112.900.-
- **FORD FIESTA SUPERSOUND,** 1392 ccm, 70 KS, LET. 05/89, RDEČ, 1. LASTNIK, 31600 KM, RADIOKASETOFON
  IZVOZNA CENA ATS 84.850.-
- **FORD ESCORT LASER,** 1596 ccm, DIESEL, 54 KS, LET. 05/89, RDEČ. 1. LASTNIK, 13800 KM, RADIOKASETOFON
  IZVOZNA CENA ATS 109.800.-
- **FORD SIERRA CL,** 1993 ccm, 100 KS, LET. 05/89, RDEČ, 4 VRATA, 1. LASTNIK, 35300 KM, RADIOKASETOFON
  IZVOZNA CENA ATS 112.850.-
- **FORD SIERRA »PICK UP«,** 1750 ccm, TURBO DIESEL, 65 KS, LET. 08/89, BEL, 1. LASTNIK, 22.100 KM, VELIKA TOVORNA POVRŠINA
  IZVOZNA CENA ATS 122.500.-
- **FORD ESCOR VAN 55,** 1750 ccm, DIESEL, 60 KS, LET. 01/90, MODER, 1. LASTNIK, 17100 KM
  IZVOZNA CENA ATS 102.500.-

Ford Kaposi

CELOVEC, PISCHELDORFERSTR. 219
TEL.: 9943-463-42200-0. GOVORIMO SLOVENSKO.
ZAHTEVAJTE GOSPO STECK ALI GOSPODA WUKSCHA.

Prodam DIMNIK Schiedel, premera 16 cm, 17 m in barvni TV Iskra Azur, star 6 let. ☎ 622-956 11074

Prodam nova GARAŽNA VRATA, dim. 240 x 208 cm in 25 kosov GAJBIC, BIKA, težkega 350 kg ali zamenjam za kravo, brejo 9 mesecev ali molznico. Glavan, Poženik 36, Cerklje, ☎ 42-090 11194

STAN. OPREMA

Šuceva 5, Kranj - Primskovo, ☎ 26-849 11205

Zelo ugodno prodam dobro ohranjeno SEDEŽNO GARNITURO (dva dvoseda, kot in dva fotelja).

Nujno najame GARSONJERO v Kranju. ☎ 36-776 11192

1-sobno družbeno STANOVANJE v Radovljici zamenjam za večje. ☎ 74-564 11196

Prodam KUHINJSKO OPREMO. Karamet, Trg svobode 25, Tržič

STANOVANJA

Dekletu oddam SOBO, po želji nudimo honorarno delo. Šifra: ZADOVOLJNO - PRILIKA 11005

Bralka išče SOBO ali STANOVANJE, na relaciji Kranjska gora - Radovljica. Tkalec, Dovje 29, Mojstrana 11068

Oddam 2-sobno STANOVANJE v Škofji Loki, dobremu plačniku. Naslov v oglasnem oddelku. 11138

SOBO s kuhinjo in kopalnico, v najem dobi moški. ☎ 37-950 11168

GARSONJERO, eno ali več sobno STANOVANJE, najraje pa hišo, najame mlad par brez otrok, za več let, v Kranju ali okolici. ☎ 23-571 11175

Bi se radi odzvali na mali oglas, objavljen pod šifro?

Zaradi mnogih telefonskih pozivov in obiskov v naši malooglasni službi vam sporočamo, da vam naslova naročnika malega oglasa, objavljenega pod šifro, ne smemo posredovati.

Oddate pa lahko vašo pismeno ponudbo, opremljeno s šifro in številko oglasa ter z vašim naslovom in morebitno vsebino, ki bi jo radi posredovali stranki, ki je odprla šifro. Ponudbe oddajte pri nas, mi pa jo bomo izročili naročniku oglasa pod šifro.

Malooglasna služba

VOZILA

Karambolirano Z 128, prodam. Ogled proti večeru. Krč, Nova vas 9, Preddvor 10918

ŠKODO Coupe, letnik 1978, dodatno opremljena, garažirana, prvi lastnik, registrirana do junija 1991, poceni prodam. Štucin, Preska, Tržič 10974

Prodam Z 750 SC, letnik 1979, registrirana do aprila 1991. ☎ 77-748

Ugodno prodam MOPED KOLIBRI skoraj nov. ☎ 34-485

Auto-Krainer

CELOVEC, ROSENTALERSTRASSE 162,
TEL.: 9943-463-21415

- SERVIS
- NADOMESTNI DELI
- KAROSERIJSKI DELI
- MEHANIČNA POPRAVILA
- KLEPARSKA POPRAVILA
- LAKIRANJE

DODATNA OPREMA

SPOJLERJI - SPREDNJI, ZADNJI STREŠNI, ALUMINIJASTA PLATIŠČA, AVTORADIJI + AVTOZVOČNIKI, SPREDNJA MASKA Z ŽAROMETI »GRETJE NA MESTU«, OKRASNE ČRTE MEGLENKE + DOLGE LUČI AVTOPREPROGE - TUDI IZ GUMIJA SEDEŽNE PREVLEKE, SNEŽNE VERIGE, GUME VSEH VRST SONČNE STREHE ITD...

VELIKA IZBIRA NOVIH AVTOMOBILOV EKSPORTNE CENE

Audi

VLEČNO KLJUKO za Z 101 in električni ŠTEDILNIK, ugodno prodam. ☎ 25-433 11100

Ugodno prodam MOŠKO in OTROŠKO KOLO. ☎ 34-485

Prodam tovorno PRIKOLICO za osebni avto, PLETILNI STROJ Regina, dve KOLESI z zimaskimi gumami in dve novi GUMI za VW. ☎ 81-032 11101

Prodam dobro ohranjeno SEDEŽNO GARNITURO, za 5.000,00 din in 2.000 kosov rabljene KRITINE Kikinda. Pajerjeva 8, Šenčur, ☎ 41-047 11110

Poceni prodam ohranjen črno-bel TV Gorenje in moško KOLO Senior. Franc Jenko, Kocjanova 20, Kranj 11136

Prodam vakumsko ČRPALKO, ELEKTROMOTOR, 7.5. kW, 960 obratov, vezno OKNO, dim. 100 x 100 cm in razne DELE za Z 750. ☎ 65-875 11140

Prodam KRAVO, BIKA, SLAMOREZNICO, mizarsko PORAVNALKO, lesno STRUŽNICO in GUMI VOZ. Šimnic, Poljšica 6, Zg. Gorje

PEUGEOT 205 GL, rdeče barve, letnik maj 1989, ugodno prodam. ☎ 061/557-603, po 15. uri 11011

GILEERO ER-200 Endura, letnik 1987 in R 5 GTL, letnik 1986, registriran do julija 1991, ugodno prodam. Dorfarje 18, Žabnica, ☎ 631-613 11012

Prodam dobro ohranjeno Z 750 S, letnik 1981, registrirana do februarja 1991. Franc Slakonja, Finžgarjeva 22, Lesce, ☎ 74-115 11018

AVTOIMPORT UDOVČ

Lesce d.o.o.
Begunjska 17, 64248 Lesce
tel.: 064 74-207

POSREDUJEMO PRI PRODAJI NOVIH IN RABLJENIH AVTOMOBILOV VSEH VRST

Prodam OPEL KADETT karavan, letnik 1980, registriran do 25. 7. 1991. Cena po dogovoru. ☎ 27-546

Ugodno prodam BT 50, odlično ohranjen ali zamenjam za ATX. ☎ 36-930 11022

R 5 Campus, letnik 1988, prodam. Informacije na ☎ 81-424 ali 78-385 (Janez) 11023

ZELO UGODNE PONUDBE NOVIH VOZIL POLO - GOLF - PASSAT - AUDI

ZIPPUSCH Audi

OB GLAVNI CESTI LJUBELJ - CELOVEC - (KIRSCHENTEUER) Tel. 9943-4227-3729

- NADOMESTNI DELI
- SERVIS IN POPRAVILA
- DODATNA OPREMA
- SONČNE STREHE

Prodam JUGO 45, letnik 1984. ☎ 34-312 11021

Prodam karamboliran JUGO 45, letnik 1987. Borenovič, Luže 26, Šenčur 11025

Po ugodni ceni prodam dobro ohranjeno LADO 1200 S, letnik 1986. ☎ 43-144 11027

Prodam JUGO 45 A, letnik 1986. ☎ 47-820 11028

Prodam JUGO 45 A, letnik 1987. Gorenjska c. 10, Naklo 11029

GOLF JGL, letnik december 1980, ugodno prodam. Treven, Bečanova 5, Tržič 11031

Prodam CITROEN GS 1.3, letnik 1979, prevoženih 81.000 km, registriran do 1. 4. 1991. Cena 2.700 DEM. Langusova 28, Radovljica

- Prodam AUDI 50, letnik 1975, generalno obnovljen. Cena po dogovoru. Lelič, Kidričeva 61, Škofja Loka 11035

Prodam GOLF, bencinar, letnik 1982, dobro ohranjen. Predoslje 31/b, Kranj 11036

Prodam dve ženski in eno moško KOLO. ☎ 78-359 11039

R 4, letnik 1976, registriran do maja 1991, prodam. Cena 12.000,00 din. ☎ 48-265 11040

R 5 GTL, letnik 1987, lepo ohranjen, prodam. Praše 53, Mavčiče

Z 750, starejši letnik, registrirana do julija 1991, prodam za 5.800,00 din. Križnar, Ul. Antona Kodra 4, Cerklje 11042

Prodam Z 850, letnik 1984, registrirana do konca leta. Soklič, Selo 22, Bled, ☎ 77-334 11053

Prodam WARTBURG, letnik 1970, vozen, neregistriran. Mencingerjeva 30, Boh. Bistrica 11054

Za 2.000 DEM prodam karambolirano Z 101 GTL 55, letnik 1987. Ogled popoldan. Mohorič, Vrbnje 26, Radovljica 11057

Prodam CITROEN GS 1300, letnik 1980, neregistriran, lahko za dele. ☎ 80-122, int. 156 11061

TOYOTA KINZEL

- IZREDNE IZVOZNE CENE
- UREDIMO VSE ZA IZVOZ VOZIL
- NADOMESTNI DELI
- DODATNA OPREMA
- SERVIS IN POPRAVILA

GOVORIMO SLOVENSKO

CELOVEC, VÖLKERMARKTERSTR. 145. Tel. 9943-463-32231 (V CELOVCU - 2. SEMAFOR DESNO. PRI KIKA LEVO - 400 m)

HONDO CB 500 four, letnik 1977, registrirana do junija 1991, prodam. Molnar, Benedičičeva 8, Jesenice, ☎ 80-038, do 12. ure 11046

Prodam karambolirano Z 750, letnik 1982. Sr. vas 14, Golnik 11052

Prodam Z 750, v dobrem stanju. Marija Šorl, Črtomirova 26, Bled

Prodam 126 P, star dve leti. Verje 29/c, Medvode 11069

Prodam motorno kolo APN 6 S, letnik 1988. ☎ 69-237 11080

Ugodno prodam na novo registrirano Z 850, letnik 1984. ☎ 77-477

Z 750 SE, letnik 1982, registrirana do junija 1991, prodam za 2.300 DEM. Zofija Grmšek, Križ 54, Komenda 11082

Prodam R 4 GTL, letnik 1981, za 2.500 DEM v dinarski protivrednosti in DIANO, letnik 1984, neregistrirana, v voznem stanju, za 700 DEM v dinarski protivrednosti. Pavlovčič, Korzika 6, Gozd Martuljek 11084

Prodam Tomos Kolibri, star 6 mesecev. ☎ 51-851 11085

Prodam Z 128, letnik 1983, v zelo dobrem stanju. Ogled možen vsak dan. Dovje 114, Mojstrana 11088

Z 101, letnik 1974, prodam za rezervne dele. Drmota, Bačne 2, Gorenja vas 11090

Prodam FORD FIESTA 1.0, letnik 1985, prevoženih 59.600 km, registriran do julija 1991. Cena 12.000 DEM. ☎ 21-848 11092

Prodam 126 PGL, letnik 1987, prevoženih 21.000 km. ☎ 79-701

Prodam JUGO 55 Skala, letnik avgust 1989. ☎ 25-529 11096

Prodam JUGO 55 Koral, letnik 1989, registriran do julija 1991, MOPED M 14 ter moško KOLO na 5 prestav. Božič, Nova vas 23/c, Radovljica 11099

Prodam JUGO 45, letnik 1985, registriran celo leto in Z 750, letnik 1978, registrirana. Soklov, Huje 1, Kranj 11102

Prodam Z 101, letnik 1986. ☎ 50-544 11107

Tomos CTX 80, nov, ugodno prodam. ☎ 28-244 11108

Prodam Z 1.1 GX, letnik december 1987, prevoženih 15.000 km. Cena 54.000,00 din. ☎ 632-246 11111

Prodam OPEL KADETT 1.6 D, letnik 1982, prevoženih 83.000 km. ☎ 41-144 11115

Prodam PRIKOLICO za osebni avto in 25-litrsko STISKALNICO za sadje. ☎ 27-014 11116

Prodam Z 750 SE, letnik 1982 in tovorno PRIKOLICO. Informacije na ☎ 26-057, po 15. uri 11121

Prodam OPEL KADETT, letnik 1977, registriran do marca 1991. ☎ 74-117 11123

Prodam JUGO 55, letnik 1985, registriran do februarja 1991. ☎ 631-324 11124

JUGO 45, letnik 1984, prodam. ☎ 25-200 11134

Prodam LADO, letnik 1971, MOTOR PL - 14, letnik 1970 in štiri nove GUME Semperit, dim. 165 - 13. ☎ 39-165, po 20. uri 11135

Prodam JUGO 45, letnik 1983, s sončno streho. ☎ 34-956, po 14. uri 11142

Ugodno prodam Z 750, letnik 1979, neregistrirana, v voznem stanju. Potočnik, Hafnarjeva pot 2/c, Kranj - Stražišče 11143

SUZUKI GSX - 750 E, letnik 1983, prodam. ☎ 061/627-149 11144

Prodam GOLF bencinar, letnik 1982. Glinje 12, Cerklje 11145

Prodam LADO karavan 1200, letnik 1984, registrirana do 17. 7. 1991. Jezerska c. 98, Kranj 11147

R 4 GTL, karamboliran, prevoženih 43.000 km in PRIKOLICO za osebni avto, ugodno prodam. ☎ 36-128

Prodam OPEL KADETT 1.3 S, letnik 1983, registriran do 11. 3. 1991, zelo lepo ohranjen. Cena 10.900 DEM. Lojzeta Hrovata 7, stan. 3, Kranj 11157

Prodam 126 P, letnik 1982, za 2.000 DEM in VW 1300, letnik 1972, za 1.800 DEM. ☎ 620-483 11158

Prodam Z 101, letnik 1980. Voglarjeva 6, Naklo 11160

Prodam GOLF JXD, letnik 1987. Dvorje 28, Cerklje 11161

Prodam Z 750, letnik 1977, karambolirana, motor brezhiben, celo ali po delih. Šmigovc, Grad 37, Cerklje. ☎ 42-009 11163

MOPED Kolibri prodam. Sirc, Adergas 26, Cerklje 11165

Prodam Z 750, letnik 1981, dobro ohranjena, registrirana do junija 1991. Ogled popoldan. Voklo 47, Šenčur, ☎ 49-401 11169

Prodam SPAČKA, registriran celo leto. ☎ 27-972 11170

R 4, letnik 1984, ugodno prodam. ☎ 57-655 11172

Ugodno prodam R 4, letnik 1984. ☎ 37-432, po 21. uri 11180

Prodam Z 750, letnik 1985. Cena 2.500 DEM. Cirilova 9, Kranj 11182

Prodam GOLF JGL, letnik 1981, registriran do aprila 1991. Bijelić, Tončka Dežmana 2, Kranj - Planina 11183

Prodam DIANO, letnik 1978, registrirana do februarja 1991. Jana Šparovec, Zg. Duplje 26 11188

GOLF JGLD, 4 vrata, letnik julij 1985, registriran do julija 1991, prodam. Žagar, Rupa 30/a, Kranj

Prodam JUGO 45, letnik 1986, registriran do 23. 6. 1991. Cena 5.200 DEM. ☎ 50-676 11190

Prodam FIAT 126 P, opečno rdeče barve, letnik 1989, registriran do decembra 1990, prevoženih 12.000 km. Irena Čovič, Ribenska c. 20, Bled, ☎ 78-852 11197

Koga - Miyata, nizozemsko - nemško dirkalno KOLO, nerabljeno, staro dve leti, okvir 63, shinano oprema, 12 prestav, prodam za 6.900,00 din. ☎ 061/722-346, popoldan 11198

Prodam OPEL KADETT, letnik 1970, za dele. Peter Pogačar, Dežmanova 3, Lesce 11199

Prodam R 5 GTL 1.4, letnik 1986. Gregorčič, Dvorska vas 38, Begunje 11209

Ugodno prodam dobro ohranjeno MOTORNO KOLO Pony Ekspres. ☎ 622-532, popoldan 11212

Prodam GOLF bencinar, letnik 1981. Križaj, Reteče 26, Škofja Loka, ☎ 632-690 11213

R 4 TL, ohranjen, letnik 1976, registriran do decembra 1990, ugodno prodam. ☎ 621-207, popoldan

Nujno prodam Z 126 P, letnik 1981, registrirana do 27. 1. 1991. ☎ 35-402 11216

Ugodno prodam GOLF diesel, letnik 1983, registriran do marca 1991. Kogoj, Tomšičeva 98/a, Jesenice 11217

Ugodno prodam MOTOR Tori kros endura, Puchov PONY EKSPRESS, 20-colsko KOLO BMX in KOLO Pony. ☎ 51-923 11220

Prodam APN 7. Žibert, Suha 24, Kranj 11222

Prodam Z 101 GTL 55, letnik 83. Bojan Rakovec, Ješetova 28 B, Stražišče

VOZNIK - AVTOMEHANIK z B, C, D kategorijo išče honorarno zaposlitev - 10 dni mesečno. Naslov v oglasnem oddelku. 11016

INŠTRUIRAM matematiko za srednjo in osnovno šolo. ☎ 70-568

POUČUJEM osnovnošolske predmete, nemščino za vse stopnje in prevajam. ☎ 26-149 11058

Redno ali honorarno zaposlimo PREŠIVALKO s prakso na industrijskih strojih. ☎ 22-985 11065

Upokojenega moškega in žensko ali zakonski par za manjšo POMOČ na vrtu in bifeju, iščem. Za pomoč nudim stanovanje. Zaželen lastni prevoz. ☎ 78-572 11071

Takoj zaposlim KV ali PKV PLESKARJA. ☎ 23-143 11073

Sprejem otroke v VARSTVO na mojem domu. Naslov v oglasnem oddelku. 11079

IV. družinski pohod na Jakoba

Turistično društvo Preddvor in podjetje Živila Kranj prirejata v nedeljo, 19. avgusta, IV. družinski pohod na Jakoba nad Preddvorom. Začetek pohoda ob 7. uri, nagradno žrebanje za pohodnike pa bo ob 13. uri na Jakobu. Na prijetno turo vabimo vse prijatelje gora. Poskrbljeno bo tudi za jedačo in pijačo. Goste pričakuje tudi Iskrina in Francijeva koča na Jakobu.

Zabavno popoldne z bogatim srečelovom bo na terasi hotela Bor, ob jezeru Črnava.

Iščem samostojnega TRGOVCA oz. TRGOVKO za trgovino z mešanim blagom, v Kranju. Šifra: TRGOVINA 11105

Če te zanima dober zaslužek, si ambiciozen -a, se oglasi na ☎ 74-462 11131

Nudim zelo dobro plačano DELO za prodajo na stojnici na Gorenjskem. Šifra: DODATNA STIMULACIJO 11150

Zaposlimo mlajšega KV KUHARJA. OD 7.000,00 din. Informacije na ☎ 35-904 11162

Iščem ŠIVILJO za serijsko šivanje na domu. ☎ 24-604 11164

Iščem pridne delavke za popoldansko delo - ČIŠČENJE poslovnih prostorov. Naslov v oglasnem oddelku. 11173

Iščem INŠTRUKTORJA za osnove elektronike in matematike, za I. letnik Elektrotehnične srednje šole. ☎ 84-426 11193

IŠČEMO PRIJAZNO

GOSPODINJSKO POMOČNICO

Z ZNANJEM KUHANJA ZA 3-ČLANSKO GOSPODINJSTVO V VELIKOVCU NA KOROŠKEM.

Nudimo vam tudi lastno stanovanje s televizorjem in tudi dobro plačilo!

Fa. FEBAU-RÖHRS, 9100 Völkermarkt/ Velikovec, Tel.: 9943-4232-3800/22 (gospa Röhrs, 9 - 11 ure)

Prodam GOLF diesel, letnik 85. Partizanska 48, Kranj

Prodam YUGO FLORIDO, letnik 89. Čirče 41, Kranj

Prodam Z 101, letnik 1988. ☎ 70-426

PP 90 d. o. o. marketing, trgovina, posredništvo Jesenice, Delavska 11,

išče honorarno moč za dela v pisarni —

ADMINISTRATOR, z delovnimi obveznostmi dnevno štiri ure.

Prijave in informacije dobite na naslovu podjetja

ZAPOSLITVE

Redno ali honorarno zaposlimo pošteno in prijazno dekle, ki ima veselje za STREŽBO domačim in tujim gostom. Vse informacije dobite osebno v Gostišču Posavec.

Za občasno VARSTVO otrok iščemo mlajšo upokojenko. ☎ 33-605

ORODJAR z 20-letno prakso, na orodju za brizganju, išče zaposlitev. Šifra: ŠKOFJA LOKA 11207

ŽIVALI

Prodam PSE - mladiče novofundlance, odličnih staršev, z rodovnikom. Stare, Zg. Bitnje 186, Žabnica

Prodam 1 leto stare KOKOŠI nesnice, za zakol ali nadaljno rejo. Cena 25,00 za kos. Zadraga 18, Duplje 11004

Prodam KRAVO simentalko v 9. mesecu brejosti, četrto tele. Janez Nahtigal, Voglje, Na vasi 6, Šenčur

Prodam enoletne KOKOŠI nesnice, za zakol ali nadaljno rejo. Helena Dobre, Loka 4, Tržič, ☎ 52-005

Prodam BIKCA za nadaljno rejo. Pegam, Lenart 4, Selca, ☎ 64-323

Prodam 14 tednov stare JARKICE. C. 26. julija 48, Naklo 11062

Prodam KRAVO s teletom in plastični SILOS. Peračica 5, Brezje

Prodam 550 kg težko TELICO simentalko, pred telitvijo. Bukovica 10, Vodice nad Ljubljano 11089

Prodam PRAŠIČKE, težke od 25 do 30 kg. Pivka 7, Naklo 11094

Oddam PSA nemškega ovčarja. Breg ob Savi 66, Mavčiče 11097

Prodam pet PRAŠIČKOV, težki od 25 do 30 kg, domača vzreja. Luže 2, Šenčur 11103

Prodam 12 dni starega BIKCA simentalca. Sp. Bitnje 4, Žabnica

Prodam 1 teden starega BIKCA simentalca. C. na Klanec 9, Kranj

Prodam brejo KRAVO simentalko. Zalog 6, Golnik 11114

Prodam dobro vzgojeno (razume slovensko) psičko, NEMŠKI OVČAR dobremu gospodarju. ☎ 66-832

Krajevna skupnost Ljubno ob praznovanju krajevnega praznika prireja v SOBOTO, dne 18. 8. 1990, VELIKO VRTNO VESELICO s pričetkom ob 17. uri.
Veselica bo pred TVD Partizan v Ljubnem. Igral bo ansambel s pevcem ZORANOM CILENŠKOM. Pred zaključkom bo tudi žrebanje vstopnic.
Za jedačo in pijačo poskrbljeno.

Prodam dve breji TELICI ali KRAVI, črno-bele ali zamenjam za jalove. Kalan, Zapoge 11, Vodice

Prodam DOBERMANE - mladiče, čistokrvne, stare 7 tednov. Sebenje 38, Križe 11120

Prodam KRAVO simentalko, šestič breja 8 mesecev in 7 mesecev staro TELIČKO simentalko. Dragočajna 11, Smlednik 11128

PURANE, različnih starosti, prodam za nadaljno rejo. Pokopališka 22, Kranj - Kokrica 11130

Prodam brejo črno TELICO. Visoko 15, Šenčur 11132

Prodam KRAVO z mlekom. ☎ 78-824 11133

Prodam JARKICE, stare 3 mesece in 8 tednov. Urh, Zasip, Reber 3, Bled 11137

Prodam 3 mesece stara simentalca - BIKCA in TELIČKO. Bilban, Sp. Pirniče 42, Medvode 11141

Prodam 9 mesecev brejo TELICO simentalko. Sr. Bitnje 97, Žabnica

Prodam PUJSKE, težke od 20 do 35 kg in dva črno-bela BIKCA, stara 14 dni, vse po 35,00 din za kg. Anton Pušavec, Hudo 3, Tržič, ☎ 57-280 11151

Prodam plemenskega KOZLA srnaste pasme. ☎ 79-900 11152

Prodam 1 leto staro KOZO, dobra mlekarica, alpsko - srnaste pasme. ☎ 45-794 11166

Prodam KRAVO s teletom. Zgoša 49, Begunje 11178

Prodam 8 tednov staro TELIČKO ali zamenjam za bikca. Markič, Podbrezje 246, Duplje 11181

Rjave JARKICE ter manjše in večje PRAŠIČE, prodam. Stanonik, Log 9, Škofja Loka 11184

Prodam dve KOZI mlekarici. Slavka Bukovec, Poljanska 23, Škofja Loka 11191

Oddam dva PSA, stara dva meseca. ☎ 79-643, zvečer 11203

Prodam KRAVO s prvim teletom ali brez. Zg. Brnik 28, Cerklje 11206

Prodam 1 teden starega BIKCA. Vrba 23, Žirovnica, ☎ 80-203 11208

Sporočamo žalostno vest, da nas je v 26. letu starosti v tragični nesreči zapustila naša sodelavka iz DE Predilnica

IGBALA TAĆI

snemalka

Pokopana je bila v rojstnem kraju Mamuša. Vestno sodelavko bomo ohranili v trajnem spominu.

DELOVNI KOLEKTIV TEKSTILINDUS KRANJ

ZAHVALA

Ob mnogo prezgodnji smrti naše drage

MAJDE PLAVC

roj: Škrl

se iskreno zahvaljujemo sorodnikom, prijateljem, znancem, sosedom in sodelavkam za izraze sožalja in darovano cvetje. Hvala dr. Bečanu za dolgotrajno zdravljenje in bolnici Jesenice — dr. Pelku. Hvala tudi pevskemu zboru Društva upokojencev Kranj za zapete žalostinke. Vsem še enkrat iskrena hvala.

VSI NJENI

Kranj, 4. avgusta 1990

Sporočamo žalostno vest, da nas je zapustila naša sodelavka v pokoju iz obrata Vzdrževanje in energetika

SLAVKA LOGAR

roj. 1917

Od nje smo se poslovili v soboto, 11. avgusta 1990, ob 15. uri na pokopališču v Bitnjah.

Delovni kolektiv SAVA KRANJ

V SPOMIN

VINKU KERNU

Žalostni so naši dnevi,
kar zapustil si nas Ti,
peto leto že mineva
kar Te več med nami ni.

V tihem grobu zdaj počivaš,
a večna lučka Ti gori,
spomin na Tebe ne ugasne
in solze se ne posuše.

Hvala vsem, ki se ga spominjate!

ŽALUJOČI: žena Ančka, hčerki z družino

ZAHVALA

Zapustila nas je naša draga

NADA ROSS

roj. Žagar

Od nje smo se poslovili v ponedeljek, 6. avgusta 1990, na kranjskem pokopališču. Vsem sorodnikom, sosedom in znancem se zahvaljujemo za izrečeno sožalje in podarjeno cvetje. Posebej se zahvaljujemo gospe Dolžanovi in dr. Hribernik Tomažu za njuno pomoč.

Vsi njeni

OSMRTNICA

Sporočamo žalostno vest, da nas je v 83. letu starosti za vedno zapustil naš dragi mož, oče, stari ata, brat in stric

DEMETER FAJDIGA

iz Zgornjih Dupelj

Od njega se bomo poslovili v petek, 17. 8. 1990 ob 17. uri izpred hiše žalosti na pokopališču v Dupljah.

Žalujoči: žena, hčerka z družino, sinova z družinama in ostalo sorodstvo

ZAHVALA

Ob boleči izgubi našega dragega očeta in deda

FRANCA TAVČARJA

se najlepše zahvaljujemo vsem, ki ste ga pospremili na njegovi zadnji poti, izrekli sožalje in darovali cvetje. Hvala ZZB Škofja Loka in Gorenja vas, sodelavcem SGP Tehnik, Odeje in Gor. predilnice, predvsem pa osebju DUK Planina, ki so mu v najtežjih trenutkih stali ob strani, pihalni godbi iz Železnikov ter govornikoma Galičiču in Darku. Vsem iskrena hvala.

Njegovi: sinova Frenk in Ciril ter hči Metka z družinami

Virmaše, Gorenja vas, Luže

ZAHVALA

Ob boleči izgubi naše drage

SLAVKE LOGAR

roj. Korenč
p. d. Pekove mame z Orehka

se lepo zahvaljujemo vsem, ki ste nam izrazili sožalje, darovali cvetje in jo v tako velikem številu pospremili na njeni zadnji poti. Še posebej se zahvaljujemo sosedom, Savi Kranj in podjetju SCT iz Ljubljane za podarjene vence. Hvala tudi g. župniku za pogrebni obred in pevcem za zapete žalostinke.

ŽALUJOČI VSI NJENI

Orehek, Logatec, Žibrše, Hotedrščica, Los Angeles, 12. avgusta 1990

ZAHVALA

Ob smrti dragega očeta

FRANCA JENKA

se iskreno zahvaljujemo sosedom, sorodnikom in znancem za izrečeno sožalje in podarjeno cvetje, ter spremstvo na njegovi zadnji poti. Posebno se zahvaljujemo osebju ZD Gorenja vas, Škofja Loka, bolnišnici Golnik in g. župniku za lepo opravljen pogrebni obred. Še enkrat hvala vsem, posebno pa sosedom.

VSI NJEGOVI

Aktualna vprašanja kriminalitete v Sloveniji

Mafija postaja naša resničnost

Ljubljana, 14. avgusta - Na torkovi novinarski konferenci v republiškem sekretariatu za notranje zdeve so poudarili, da so se varnostne razmere v Sloveniji ob polletju poslabšale v primerjavi z enakim obdobjem lani. Najbolj se je povečalo število kriminalnih dejanj, predvsem med mladimi (kar za tretjino), vse več pa je tudi nevarnejših deliktov, kot so umori, posilstva, požigi, in druge oblike nasilniškega obnašanja. Tako so v prvem polletju letos organi za notranje zadeve obravnavali več kot devetnajstisoč kaznivih dejanj.

V zadnjem času smo priča vse večjemu porastu novih oblik kriminala, ki ga pri nas doslej skoraj ni bilo. Tu gre predvsem za tihotapljenje mamil in orožja. Tovrstni kriminal je vse bolj organiziran, čemur bi lahko rekli tudi mafija, katera že dalj časa živi v govoricah (črnogorska in albanska mafija), žal pa še nima mesta v policijskih dosjejih, saj ni ljudi, ki bi bili pripravljeni o njej govoriti. O tem je **dr. Darko Maver**, republiški podsekretar za notranje zadeve in načelnik slovenske kriminalistične službe, spregovoril najprej, nadaljeval pa je s širšim pregledom gibanja kriminalitete v Sloveniji v prvi polovici letošnjega leta.

Precej več je letos kaznivih dejanj mladine in otrok, tu gre največ za tatvine, k povečanju slednjih pa so prispevali največ takoimenovani "tatovi-bicikli-sti", preko osemdeset vlomov beležijo tudi v sakralne objekte. Ko gre za kazniva dejanja v zvezi z mamili, je le teh z razliko lanskih 33 letos že 72, vendar te statistike niso realen pokazatelj, saj obstajajo razlike med mehkimi in trdimi drogami. Slednja ni več samo v tranzitu skozi Slovenijo, nekaj se jo pri nas tudi preproda.

Govora je bilo tudi o gospodarskem kriminalu, ki je prav tako v porastu, kjer gre v glavnem za zlorabe položaja in pravic odgovornih oseb, ponarejanje vrednotnic, izdajanje nekritih čekov, poneverb... Služba družbenega knjigovodstva je letos že za 38 firm predlagala stečaj in kar okrog 14000 delavcev bo tako izgubilo delo, obenem pa je tudi kakih 60 podjetij trajno nelikvidnih. Precej delovnih organizacij pa bi morali zapreti že zato ker ne ustrezajo mednarodnim ekološkim standardom.

Naj na koncu ugotovim, da se pravi kriminal, in vedno več ga je (kljub nekaterim več ali manj uspešnim akcijam prometne milice) zagotovo dogaja na naših cestah. Kdo je temu kriv, kultura voznikov ali slabe ceste? To pa je že druga zgodba, bomo rekli. ● **Igor Kavčič**

NESREČE

Prevračali so se

Selo, 15.avgusta - Malo pred triindvajseto uro se je na regionalni cesti Trebija - Žiri v vasi Selo zgodila prometna nesreča v kateri sta bili dve osebi huje tri pa lažje ranjene. Voznik osebnega vozila, enaindvajsetletni Bernard Logar iz Šutne 91 je zaradi prehitre vožnje, sumijo pa tudi, da je bil pod vplivom alkohola, v vasi Selo zapeljal na nasprotno stran vozišča, kjer je nekaj časa vozil po levi bankini, potem pa se je vozilo prevrnilo na desni bok, se še nekajkrat preobrnilo in obstalo 15 metrov od levega roba cestišča. Huje sta bila poškodovana voznik Bernard Logar in B.D., lažje pa so bili ranjeni A.I., G.D., F.J., zadnji štirje stari med trinajstim in petnajstim letom. Vse so odpeljali na zdravljenje v Klinični center v Ljubljano. Škode na vozilu je za 40.000 dinarjev. ● **I. K.**

Prevelika hitrost je bila usodna

Bohinjska Bela, 14. avgusta - Na regionalni cesti Bled-Bohinjska Bistrica se je v torek ob 20. uri in 25 minut zgodila huda prometna nesreča. Voznik motornega kolesa znamke BMW , enaindvajsetletni Miroslav Cesar iz Bleda se je peljal v smeri iz Bohinjske Bistrice proti Bledu. Zaradi prevelike hitrosti je na Bohinjski Beli izgubil oblast nad motorjem in trčil v zapuščeno stanovanjsko poslopje ob desnem robu ceste. Ponesrečeni je bil odpeljan v Zdravstveni dom na Bled, kjer so žal lahko ugotovili le smrt zaradi preloma lobanjskega dna. ● **I. K.**

Višje pokojnine

Avgustovske pokojnine se bodo povečale za poldrugi odstotek, upokojenci pa bodo dobili tudi poračun za junij in julij.

Skupščina skupnosti pokojninskega in invalidskega zavarovanja je ta teden sklenila, da se bodo avgustovske pokojnine povečale za 1,5 odstotka. Z izplačilom konec meseca bodo upokojenci dobili tudi poračun za minula dva meseca. Najnižja pokojnina za polno pokojninsko dobo bo znašala 3527 dinarjev, najvišja pa 16.719 dinarjev, medtem ko je najvišji (izjemni) pokojninski znesek 28.897 dinarjev.

Povečujejo se tudi drugi prejemki, dodatek za pomoč in postrežbo (2284 dinarjev), višja pa je tudi kmečka starostna pokojnina (1713 dinarjev). ● **D. Ž.**

Čeha še niso našli

Kranj, 15.avgusta - V sredo je stekla obširna akcija v kateri so iskali že od 11. avgusta pogrešanega oseminšestdesetletnega Češkega državljana Ludovita Bartovica. V akciji je sodelovalo 45 gorskih reševalcev iz Gorskih reševalnih postaj Kranj in Tržič, osem delavcev milice iz postaj Kranj Preddvor in Tržič, v akcijo pa se je vključilo tudi sedem vodnikov s psi iz specialne enote kinologov, ki že dalj časa sodeluje s Civilno zaščito pri sekretariatu za LO Kranj. Dva planinca iz skupine v kateri je bil pogrešani sta okvirno pokazala območje, na katerem so svojega kolega zadnjič videli. V akciji so tako do potankosti pregledali teren med Golnikom, naseljem Gozd, kočo na Kriški gori, Tolstim vrhom, Malo in Veliko Poljano, Storžičem, vasjo Povlje in Goričami. Žal kljub dobri organiziranosti reševalcev akcija ni obrodila uspeha in kakršnakoli informacija o pogrešanem bo pristojnim reševalnim organom še kako koristna. ● **I. K.**

Obiskovalci Gorenjskega sejma, pozor!

Mednarodno podjetje Slovenijales obvešča vse, ki so v dneh od 10. do 14. avgusta zvečer, karkoli kupili na razstavnem prostoru Slovenijalesa, da pogledajo številke na zelenih kuponih, ki so jih dobili z računom. V torek, 14. avgusta zvečer smo na zabavno-glasbenem večeru izžrebali dobitnike 5 praktičnih nagrad. Zato le poglejte, če ste med srečnimi dobitniki. Izžrebane so bile naslednje številke: 2018, 1953, 1849, 1829 in 1700. Lastnike kuponov z izžrebanimi številkami obveščamo, da lahko nagrade dvignejo na zunanjem razstavnem prostoru Mednarodnega podjetja Slovenijales na Gorenjskem sejmu v Kranju do nedelje, 19. avgusta do 11. ure dopoldne.
Vse tiste, ki se šele odpravljate na obisk Gorenjskega sejma, pa Slovenijales obvešča, da bo za kupce njihovega blaga še eno žrebanje in sicer v soboto, 18. avgusta, ob 15. uri. Izžrebane številke bomo prav tako objavili v Gorenjskem glasu.

Verbič Meta, dipl. iur.
organizator stikov z javnostjo

SVETOVANJE
FINANČNE
AGENCIJSKE
IN DRUGE
STORITVE

GLOBAL

Global Kranj, d.o.o.
64000 Kranj, C. JLA 4
tel.: (064) 21-320
fax: (064) 28167

VEČERNI ZABAVNI PROGRAM NA GORENJSKEM SEJMU V KRANJU

od 19. do 24. ure, ob sobotah do 1. ure

		pokrovitelj
petek, 17. 8.	ČUDEŽNA POLJA	NAMA
sobota, 18. 8.	KRANJSKI BOOGIE	KOKRA
nedelja, 19. 8.	KOMET in VLADO KALEMBER	AVTOTEHNA

VSAK VEČER ŽREBANJE VSTOPNIC
Z BOGATIMI NAGRADAMI POKROVITELJA VEČERA

TURISTIČNO ZAVAROVANJE

Do odhoda je še pet minut

Če doma niste pozabili nič od tega, potem imate s seboj vse za mirno potovanje in lagodne počitnice.

1. Potni list in osebna izkaznica
2. Vozovnice
3. Denar in denarnica
4. Zelena karta
5. Zobna ščetka
6. Igla, sukanec
7. Sončna očala
8. Žepna knjiga
9. Fotoaparat in film
10. **Zavarovalna polica Turističnega zavarovanja**

Posebej pazite, da se pred potovanjem ali letovanjem ne boste pozabili zavarovati pred vsemi nezgodami in neprijetnostmi, ki vas lahko doletijo. Če vas v potovalni agenciji niso opozorili na zavaroralno polico turističnega zavarovanja Zavarovalnice Triglav, stopite do najbližjega poslovnega mesta Zavarovalnice Triglav in nemudoma izpolnite zavaroralno polico. Z njo si boste zagotovili povrnitev stroškov, ki bi na potovanju nastali zaradi okvare ali tatvine avtomobila, prometne nesreče, izgube ali poškodovanja prtljage, nenadne bolezni, prekinitve potovanja in podobnih neprijetnosti. Zavarujete se lahko sami, s celo družino ali v organizirani skupini. Možnosti za nezgodo je veliko, pred vsemi se lahko zavarujete z eno samo zavaroralno polico Turističnega zavarovanja Zavarovalnice Triglav.

Za varno potovanje — Turistično zavarovanje

zavarovalnica triglav
KER ŽIVLJENJE POTREBUJE VARNOST

STUDIO NIT