GORENJSKI GLAS

Leto XIII — št. 23 — CENA 5 din

Kranj, petek, 23. marca 1990

Odprte strani stran 12 in 13

Dan X za predor in avtomobilsko cesto do 19. kilometra

Ljubljanska banka
Gorenjska banka Kranj
GORENJC IN BANKA PRIHRANKA
FORMULA 1

Med kladivom in nakovalom

Predor Karavanke in avtomobilska cesta do devetnajstega kilometra v Vrbi sta temeljito posegla v dogajanje in življenje v zgornjem delu Gorenjske. Če je šlo pri uresničitvi velikega mednarodnega projekta, katerega začetki segajo 25 let nazaj, še včeraj, pri vrtanju predora, za težak poseg, ko sta na trenutke tehnologija in tudi znanost zaradi nepričakovanega za hip zastala (in temu smo bili priča ob nenadnem vdoru vode na obeh straneh), potem gre tokrat še za nekaj drugega.

Predor in odsek avtomobilske ceste od šestega do trinajstega kilometra od Hrušice do Vrbe sta tokrat vsem na očeh. In prav to projektivo, organizacijo, operativo... v praktičnem delu izpita iz mednarodnega sodelovanja postavlja v prostor z drugačnimi razsežnostmi. Ne gre več le za obveščanje o težavah, napredovanju, zastojih..., marveč za dogajanje v prostoru, ki je na trenutke nasilno, za vsakdanje življenje razdražljivo, predvsem pa zelo občutljivo. To bi morala biti pomembna iztočnica pri polaganju sedanjega izpita - brez traktorjev.

Tej vzporedna je prav gotovo gospodarska. Iskanje po žepih za drobižem za nakup članske izkaznice za vstop v poslovni prostor je ta trenutek zgolj in samo spričevalo, zaradi katerega nam bo že jutri v poslovnem svetu, če ne drugega, nerodno. Zaradi počasnega obračanja zveznih organov pri tem projektu nam je že tako nekaj časa.

Tretji iztočnici, za katero smo že slišali pred nedavnim primerjavo o kladivu in nakovalu, pa bi lahko tokrat rekli kar organizacija. Če je kladivo čas in nakovalo težak teren, ali pa obratno, potem ne more več veljati nič drugega, kot osnovno pravilo pri vsakem izpitu: cilj je znan in treba se mu je prilagoditi. Kakršnokoli poslovno ovinkarjenje ali pa organizacijsko sprenevedanje v sodelujočih v verigi, bo sprožilo bolj ali manj neprijeten udarec. Pa ne samo na poti do časovnega cilja; tudi kasneje, če računi ne bodo pošteno poravnani...

A. Žalar

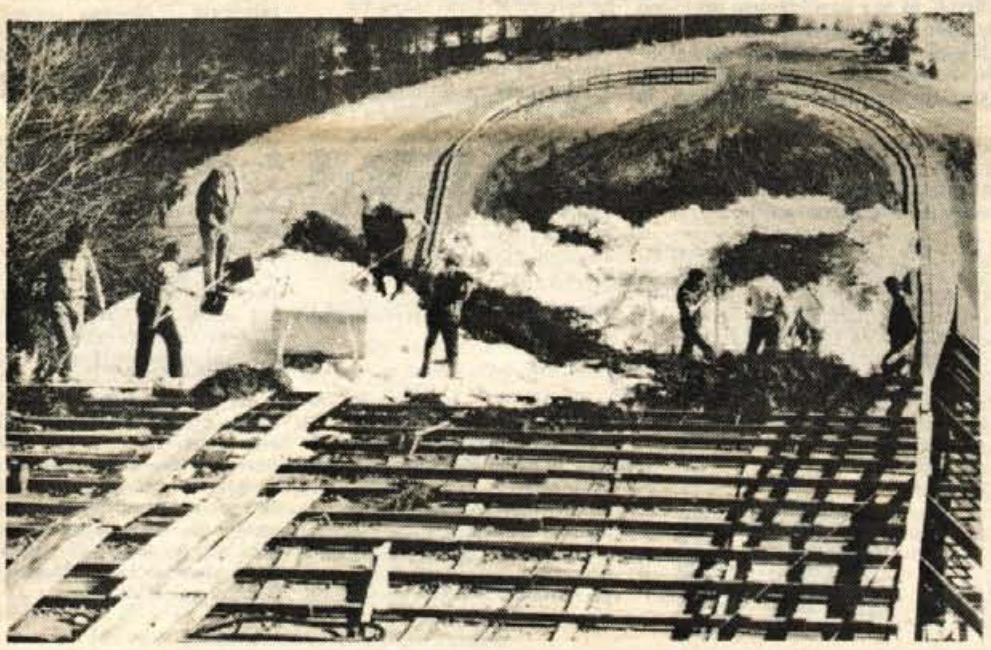

Planica bo! - Takole je v torek zgledalo na doskočišču 120 metrske skakalnice v Planici. Dolina pod Poncami je kopna, na skakalnici in v izteku pa je dovolj snega, ki so ga navozili iz Tamarja, kjer je zgrmel v dolino odrešilni snežni plaz. Planiški delavci pravijo: Planici se je prikazala Marija, sicer bi bilo finale svetovnega pokala v smučarskih skokih vprašljivo. Danes ob pol desetih bo na sporedu uradni trening, ob isti uri pa se v soboto in nedeljo začenjata tudi uradni tekmovanji. Ne gre pozabiti, da v nedeljo prehajamo na poletni čas. Tudi naši skakalci, predvsem Ulaga, Tepeš in Petek, računajo na točke svetovnega pokala, na prireditvi pa bodo nastopili tudi vsi naši najboljši mladinci, ki odhajajo po Planici na mladinsko svetovno prvenstvo v Visoke Tatre. V Planici pričakujejo skakalce iz 18 držav. Obeta se nam torej, za mnoge skoraj neverjetna, prireditev pod Poncami. Ne kaže je zamuditi. Nalepke in vstopnice so naprodaj pri Kompasu in drugih turističnih poslovalnicah, Kompas organizira v Planico posebne izlete, sploh pa s parkiranjem ne bo problemov. Več na športni strani. J. K., slika F. Perdan

Plačilo vrtca je za starše vse večje breme

Najdražji so malčki v Škofji Loki

Kranj, 22. marca - Te dni so precej povečane cene oskrbnin v vrtcih vznemirile predvsem starše v Kranju, saj se je cena jasličnega varstva povišala za 44 odstotkov, v drugih skupinah pa kar za 50 odstotkov. Precej so se povečale tudi cene oskrbnin v Radovljici, kljub temu pa je še vedno najdražje imeti v varstvu otroka v Škofji Loki.

Kot pravijo v kranjskih vrtcih, jih je nov finančni plan (po katerem manj dobijo s strani družbe) prisilil, da so dvignili ceno oskrbnin. Tako sedaj polna cena za jaslično varstvo v **Kranju** znaša 1.244,00 dinarjev, za vrtec pa 904,00 dinarjev. Starši z najnižjimi OD pa imajo vrtec celo zastonj. Na **Jesenicah** imajo tri cene oskrbnin. Za najmlajše je polna cena 820,00 dinarjev, tisti med 2 in 3 letom starosti otrok za polno ceno odštetjejo 740,70 dinarja, starejši pa 614.80 dinarjev. Najmanjši prispevek staršev je 245,00 dinarjev. Ta mesec so se občutno povečale tudi cene varstva v **Radovljici**. Za jasličnо varstvo je treba staršem, ki plačujejo polno ceno, odšteti po novem 1.192,00 dinarjev, za vrtec 876,00 dinarjev, za varstveno družino pa 1.139.20 dinarjev. Najmanjši prispevek staršev je okoli 400,00 dinarjev. Najcenejše je varstvo v **Tržiču**. Polna cena za jasličnо varstvo je 741,80 dinarja, za vrtec pa 509,80 dinarja. Najnižji prispevek staršev je 281,30 dinarja. V tem mesecu je najdražje varstvo v **Škofji Loki**, čeprav se je oskrbnina povečala le za rast življenjskih stroškov (9,3 odstotka). Tako je za jasličnо varstvo treba odšteti staršem, ki plačujejo polno ceno 1.276,00 dinarjev, za vrtec pa 941,00 dinarjev. Najnižji prispevek staršev je 549,00 dinarjev. Morda pa ni odveč zapisati, da polno ceno varstva v vrtcih plačuje le malo staršev.

V. Stanovnik

Pregovor, da ima najbolj neumen kmet najdebelejši krompir, ne velja več. Za obilne hektarske pridelke je potrebno veliko znanja, predvsem pa kakovostno seme. Za Gorenjsko je znano, da ima v primerjavi s Slovenijo napovprečne pridelke in da kmetje bolj redno kot drugod menjajo seme. - C. Z., slika: F. Perdan

Neodvisni proizvajalci elektrike

Ljubljana, 22. marca - Mali elektrarnarji, ki so povezani v Slovensko društvo za male elektrarne, in predstavniki industrijskih toplotnih elektrarn in toplarn, ki jih povezuje delovna skupina Inštituta Jožef Stefan, pripravljajo projekt "Neodvisni proizvajalci električne energije", s katerim naj bi vnesli konkurenco v slovenski elektroenergetski sistem. S tem projektom nameravajo ponuditi cenejše možnosti izgradnje elektroenergetskih zmogljivosti, pri tem pa seveda računajo na energetska sredstva, kjer je bilo doslej abonirano le Elektrogospodarstvo Slovenije. Zahtevajo pa seveda tudi ustrezno ceno oddane električne energije.

V slovenski industriji obratuje 35 postrojenj za kombinirano proizvodnjo elektrike in toplote s skupno močjo 116 MW, v društvu pa je 120 malih elektrarnarjev, 40 malih elektrarn pa je trenutno v gradnji. Možnosti pa so še veliko večje, več o tem v prihodnji številki.

M. V.

Izobraževanje odraslih in Evropa 92 - V sredo je Andragoško društvo Slovenije pripravilo v Škofji Loki tridnevno strokovno posvetovanje o nalogah, ki jih ima na prehodu v Evropo 92 izobraževanje odraslih. Na posvetovanju sodelujejo poleg domačih tudi tuji strokovnjaki iz Zveze bavarskih ljudskih univerz v Muenchnu, danskega centra za raziskovanje in razvoj izobraževanja odraslih v Kopenhagnu, Inštituta za vzgojo in izobraževanje Univerze v Gradcu ter iz štajerskega Izobraževalnega centra OVP, ki so udeležence seznanili z modeli in izkušnjami svojih dežel pri izobraževanju odraslih. - H. J., slika F. Perdan

Zlatko Kavčič direktor banke

Kranj, 19. marca - Na drugem zboru delničarjev Ljubljanske banke - Gorenjske banke d.d. Kranj so sprejeli poročilo o poslovanju in finančnem rezultatu v lanskem letu (več na 5. strani), za direktorja pa so soglasno imenovali Zlatka Kavčiča, dosedanjega v.d. direktorja banke. Diplomiral je na Visoki šoli za organizacijo dela v Kranju, kasneje zaključil šolo za poslovodne delavce pri Gospodarski zbornici Slovenije ter več seminarjev, zlasti s področja podjetniških in bančnih financ. Deset let že dela na vodilnih mestih v Ljubljanski banki - Gorenjski banki, delovne organizacije, ki jih je vodil, so dosegale dobre delovne rezultate. Zlatka Kavčiča pa poznamo tudi po uspešnem vodenju kampa Šobec v Lescah, kjer je doma.

Mladi hočejo čisto jezero

Bled, 23. marca - Danes ob 12. uri se bodo mladi, ki jim ni vseeno, kaj bo z usodo Blejskega jezera, zbrali na ekološkem shodu med hotelom Toplice in grajskim kopališčem. Na pobudo turističnega društva bodo protestirali proti malomarnem odnosu do jezera.

V. S.

BISTRO Šink
VABI
V PRENOVLJENE PROSTORE
NASPROTI GLAVNE CERKVE
OB DOBRI GLASBI
VAM NUDIMO:
SADNE KUPE IN FRAPEJE
PALAČINKE IN PECIVO
VROČO ČOKOLADO IN MLEČNE NAPITKE
PIJAČO PO ZMERNIH CENAH
TER KOKTAJLE IN DRUGO
DELOVNI ČAS:
MED TEDNOM 8h-22h
SOBOTA 8h-13h IN 17h-22h
NEDELJA 8h-12h IN 17h-22h
Okrepčevalnica Aci Šink,
Titov trg 11, Kranj

GORENJSKI GLAS
vsak kot zase

VIDEOTEKA PALMA
Pajerjeva 3, 64208 Šenčur

STRANKARSKE NOVICE

Spremembe na listah

Kranj, 21. marca - Z volilne komisije za 7. enoto (gorenjsko) za volitve delegatov v družbenopolitični zbor republiške skupščine so nas opozorili na nekatere spremembe vrstnega reda kandidatov na posameznih listah. Na listi Socialistične zveze Slovenije je Marjan Gantar vpisan pod zaporedno številko 3, za Viktorjem Žakljem in Darjo Lavtižar - Bebler. Na listi ZKS - stranke demokratične prenove je pod zaporedno številko 4 vpisan Mitja Žagar, pod zaporedno številko 5 pa Anton Gros. Na državljanski listi zelenih pa je vrstni red kandidatov naslednji: Mladen Berginc, Mitja Zupan, Janez Košir, Igor Ekar, Apolonija Premrou in Andrej Šodja.

Škofjeloški Demos ima svoj žiro račun

Združena opozicija je dobila številko žiro računa 51510-678-99153 pri Ljubljanski banki, Banki Gorenjske d.d., Poslovni enoti Škofja Loka. Naslov žiro računa se glasi: DEMOS, SDK, Škofja Loka, Spodnji trg 40.

Tako posamezniki kot organizacije lahko zdaj svoje morebitne prispevke pošiljajo tudi na ta bančni račun. Vsem, ki so jih doslej nakazali po pošti ali izročili osebno, pa se škofjeloški Demos iskreno zahvaljuje.

mt

Kakšna naj bo krajevna skupnost in občina

Žiri, 22. marca - V žirovski kino dvorani bo v nedeljo, 25. marca, ob 9. uri predstavitev programa in kandidatov Socialistične zveze. Glavna govornika bosta magistra Viktor Žakelj in Stane Vlaj (strokovnjak za vprašanja komunalnega sistema), oba kandidata stranke za družbenopolitični zbor republiške skupščine, tema pogovora pa je: Kakšno krajevno skupnost in občino si želimo.

H. J.

Predvolilno srečanje v Železnikih

Železniki, 22. marca - ZKS - Stranka demokratične prenove Škofja Loka vabi jutri, v petek, 23. marca, ob 18. uri v predavalnico Osnovne šole Prešernove brigade Železniki. Poleg delegatov za družbenopolitični zbor občinske skupščine se bosta predvolilne predstavitve udeležila tudi Ida Filipič-Pečelin, kandidatka stranke za zbor občin republike Slovenije, in Emil Milan Pintar, kandidat za družbenopolitični zbor skupščine republike Slovenije.

H. J.

Volilni shod kmečke zveze

Naklo, 21. marca - Slovenska kmečka zveza prireja v nedeljo, 25. marca, ob 14. uri v kulturnem domu v Naklem volilni shod, na katerega vabi poleg članov zveze tudi druge, še posebej pa kmečke žene in matere, ki ta dan praznujejo.

C. Z.

Milan Kučan na Radiu Triglav

V ponedeljek, 26. marca, bo gost Radia Triglav Jesenice kandidat za predsednika predsedstva Slovenije Milan Kučan. Med 17. in 18. uro bo odgovarjal na vprašanja poslušalcev.

GORENJSKI GLAS

Ob 35-letnici izhajanja je kolektiv Gorenjskega glasa prejel red zaslug za narod s srebrno zvezdo

Ustanoviteljice Gorenjskega glasa so občinske konference SZDL Jesenic, Kranja, Radovljice, Škofje Loke in Tržiča.

Izdaja Časopisno podjetje Glas Kranj, tiska ČGP Delo Ljubljana

Predsednica časopisnega sveta Kristina Kobal

Naročnina za I. trimesečje 100 din

Gorenjski glas urejamo in pišemo: **Štefan Žargi** (glavni urednik in direktor), **Leopoldina Bogataj** (v. d. odgovornega urednika), **Vilma Stanovnik** (šport, turizem, poslovne informacije), **Danica Dolenc** (za dom in družino, tradicije NOB, Tržič), **Danica Zavrl Žlebir** (socialna politika, sindikati), **Jože Košnjek** (notranja politika, šport), **Marija Volčjak** (gospodarstvo, Kranj), **Andrej Žalar** (gorenjski kraji in ljudje, komunalne dejavnosti), **Lea Mencinger** (kultura), **Helena Jelovčan** (izobraževanje, iz šolskih klopi, Škofja Loka), **Cveto Zaplotnik** (kmetijstvo, kronika, Radovljica), **Darinka Sedej** (razvedrilo, Jesenice), **Stojan Saje** (družbene organizacije in društva, SLO in DS, ekologija), **Dušan Humer (šport), Vine Bešter** (mladina, kultura), **Franc Perdan** in **Gorazd Šinik** (fotografija), **Igor Pokorn** (oblikovanje), **Mirjana Draksler** (tehnično urejanje) in **Marjeta Vozlič** (lektoriranje).

Naslov uredništva in uprave: Kranj, Moše Pijadeja 1 — Tekoči račun pri SDK 51500-603-31999 — Telefoni: direktor in glavni urednik 28-463, novinarji in odgovorna urednica 21-860 in 21-835, ekonomska propaganda 23-987, računovodstvo, naročnine 28-463, mali oglasi 27-960.
Časopis je oproščen prometnega davka po pristojnem mnenju 421-1/72.

uredništvo tel. 21860

Ali bo LTH ostala v Vincarjih ali ne?

Vprašanje za okroglo mizo z meščani

Škofja Loka, 22. marca - Zametki bodočega večstrankarskega parlamentarnega sistema so se dokaj dobro pokazali na torkovi seji škofjeloške vlade, ko je bilo govora o usodi LTH-jeve Orodjarne in livarne v Vincarjih. Različno misleči člani namreč niso hoteli enodušno sprejeti odločitve, ali naj skupščini predlagajo, da tovarna, ekološko čista, vendar nekaj prostornejša (v okviru lastne ograje) ostane v Vincarjih, ali pa naj stopijo na stran krajevne skupnosti in tisočerice podpisanih meščanov, ki so za to, da se Orodjarni in livarni da nova lokacija in da se do leta 2000 izseli iz mesta. Izkupiček "pluralizma" je bil naslednji: v štirinajstih dneh naj se o tem vprašanju skliče okrogla miza, vendar ne le s krajani Stare Loke-Podlubnika, ampak z vsemi meščani, ki naj povedo, kakšno usodo v okviru celovitega dolgoročnega razvoja mesta vidijo za LTH-jev kolektiv.

Vprašanje resnično ni enostavno. Veliko argumentov govori za to, naj Orodjarna in livarna ostaneta, kjer sta, veliko jih je proti. Najtrdnejši argument za je ekonomija. V LTH bi se rade volje preselili na drugo lokacijo, kjer bi imeli drugačne možnosti širitve, razvoja v smeri livarstva (v tesnem pasu pod grajskim pobočjem in strugo Sore so se prisiljeni v večji meri obrniti v orodjarstvo), če bi jim nekdo to plačal. Po sodni cenitvi gre za odškodnino v vrednosti okrog 13,5 milijona zahodnonemških mark. Za primerjavo; če bi Ločani za odškodnino namenili celotno nadomestilo za stavbno zemljišče, kolikor ga zdaj zberejo na območju mesta, bi plačevali kar 21 let! Ob tem pa jih v naslednjih letih čakajo tudi druge nujne naložbe, denimo, plinifikacija mesta. Torej: kdo je tako bogat, da bi tovarni, ki je ekološko obvladljiva, plačal toliko denarja? Po zagotovilih skupine SEPO bi program ekološko tehnološke sanacije livarne, ki pa ni možna brez novih prostorov, dala rezultate, ki bi zadovoljili tudi bodoče strožje predpise glede varstva okolja. Krajani sicer so za sanacijo, ne pa tudi za nove prostore, čeprav ne bi segli čez sedanjo ograjo tovarne.

Drug močan argument za Orodjarno in livarno v Vincarjih je sedanji občinski plan, ki za spremembo od starejšega tovarno (obnovljeno!) pušča v mestu predvsem zato, ker Škofja Loka nima druge primerne lokacije. V planu je sicer zapisana industrijska cona pod Godešičem in Retečami, vendar je zemljišče poplavljivo in po mnenju nekaterih strokovnjakov neprimerno. Očitno gre tudi s to lokacijo za podobno kompromisno rešitev kot za tunelsko varianto ceste pod Stenom; izbrana je bila tista, ki je najmanj prizadela ljudi, ker je najbolj nemogoča. Nova lokacija je vprašljiva tudi zato, ker bi v najboljšem primeru (če se ne bi zapletlo s sedanjimi lastniki zemljišč) trajalo tri do pet let, da bi bila pripravljena za gradnjo. Podjetje želi lokacijo najpozneje v letu 1991.

Seveda pa imajo svoj prav tudi krajani. Proizvodnja, zlasti ne livarska, četudi je še tako sodobna in čista, ne sodi v spomeniško zaščiteno srednjeveško mesto, toliko manj zato, ker k njej ni dvojnega dostopa, edini, ki je, pa vodi čez Kapucinski most. Meritve sicer pravijo, da je trden, vendar...

Izvršni svet si je torej v torek opral roke, si izposloval štirinajst dni, v katerih naj bi okrogla miza pokazala pravo smer. Očitno smo že v brezvetrju, ki star sistem oblasti dviga rok: čakajoč na novega, ki naj bi vse drugače rešil.

Kakršnakoli odločitev bo padla za LTH Vincarje, bo dolgoročna in v tem je resnično velika odgovornost odločujočih (mesta). V LTH želijo le, da se čimprej odločijo (čakajo že enajst let!), sicer jim bo denar predviden za ekološko-tehnološko sanacijo, spolzel. Tovarna, ki je zdaj še ena redkih uspešnejših (izvoznic) v Škofji Loki, pa bo zamudila vlak razvoja.

H. Jelovčan

Kakšno bo jeseni srednje strokovno šolstvo

Poklicne šole za vselej pokopane

Kranj, 22. marca - Celo desetletje, kar je usmerjeno izobraževanje tudi iz knjigam nenaklonjenih otrok, ki so z navdušenjem zapuščali osnovnošolske klopi, upajoč, da bodo v izobraževanju za bodoči poklic lahko uspešneje dokazovali svoje ročne spretnosti, se mnogi niso mogli sprijazniti z dejstvom, da poklicnih šol ni več. Zmoto so dokazovali predvsem s pomanjkanjem praktičnih znanj učencev, ki so prihajali iz strokovnih šol, obenem pa radi pozabljali, da se šolanje konča šele s (kvalitetnim) pripravništvom. Letos bo srednje strokovno šolstvo spet doživelo veliko spremembo; medtem ko bodo štiriletne tehniške smeri pripravljale predvsem na fakultetni študij, se bodo triletne smeri programsko povsem osamosvojile.

Rešitev namreč ni samo v tem, da se osnovnošolci vpisujejo po smereh, črpajo pa iz istih učnih načrtov in učbenikov po sistemu: kdor več prenese, naj več dobi in pokaže. Po spremenjenih predmetnikih bodo ukrojeni tudi novi učni načrti in učbeniki. Žal teh še ni, tudi podrobnosti o tem, kakšne bodo prenovljene strokovne šole, še ni. Pač znana praksa naših šolskih strokovnjakov, ki se jim vedno mudi s spremembami, v hitrici in površnosti pa delajo nove napake. A pustimo to.

Mislim, da je ponovna ločitev triletnih strokovnih šol od preveč zahtevnih in splošnih vsebin štiriletnih smeri pravilna. Ne samo zaradi učencev, ki jim bodo manj zahtevne vsebine, z več praktičnega pouka, bolj pisane na kožo, ampak tudi za "uporabnike" teh učencev, ki hočejo iz šol ljudi, ki kolikor toliko obvladajo stroko, ki znajo delati, ne pa, da jih morajo tega šele sami učiti. Pri tem ne mislim samo na obrtnike, ki so doslej najbolj kritizirali strokovno šolstvo. Mimogrede: na nedavnem predvolilnem zboru obrtnikov v Škofji Loki je Rado Bergant iz Slovenske obrtno - podjetniške stranke govoril celo o vzpostavitvi lastnega obrtnega šolstva (kar bo z Zakonom o samostojnem osebnem delu, ko bo sprejet, še zlasti olajšano).

Kakšna bo nova podoba oziroma vsebina triletnih strokovnih šol, je - če ponovim - še uganka. Zagotovo pa ne bo kopija starih poklicnih šol, ki so vendarle preveč učile samo za delo z rokami. Učitelji sami zelo dobro vedo, kaj je v šolah odveč, česa manjka. Šolska oblast bi morda še najmanj zgrešila, če bi šolam oziroma učiteljem pustila bolj proste roke ali jim kot praktikom vsaj prisluhnila.

Obrtni oddelek v lesarski šoli

Ob prenovi strokovnega šolstva se mi zdi potrebno omeniti izkušnje škofjeloške lesarske šole, ki je v tem šolskem letu odprla oddelek za obrt. Kot je dejal učitelj **Andrej Grošelj**, gre za prilagojen učni načrt triletne smeri.

»Manjši del praktičnega pouka učenci opravijo v šoli, večji del pa pri obrtniku. Pri njem opravijo tudi proizvodno delo ter - kot štipendisti obrtnika oziroma obrtnega združenja - obvezno počitniško prakso,« je povedal Andrej Grošelj. **»S tem se je število ur praktičnega usposabljanja v primerjavi s klasičnim programom triletne smeri bistveno povečalo. Skrčili smo tudi nekaj teoretičnih strokovnih predmetov in jim dali bolj privlačen praktičen obraz, medtem ko smo splošni del programa pustili nedotaknjen.«**

Obrtni oddelek v škofjeloški šoli je nastal tako na pobudo Zveze obrtnih združenj Slovenije kot same šole. Vanj je vpisanih 27 učencev. Tudi zanimanje med letošnjimi osnovnošolci za vpis je precejšnje.

»Iz prakse ugotavljam, da obstajata dve vrsti obrtnikov: prvi so zelo konzervativni, terjajo vrnitev stare poklicne šole, drugi, mlajši obrtniki in podjetniki pa menijo, da vrnitve v vajeniško šolo ni več, pravijo pa, da sami nimajo časa učiti učencev in naj jih zato šola nauči osnovnih stvari. Menim, da je prava pot nekje vmes.«

H. Jelovčan

Na začetku bo oddajal do štiri ure dnevno

Kranjski radio se bo oglasil konec aprila

Kranj, 21. marca - Priprave na ustanovitev lokalne radijske postaje v Kranju gredo h koncu, marca bodo montirali studijsko opremo, v začetku aprila oddajniške naprave na Šmarjetni gori in konec aprila bo Radio Kranj začel poskusno oddajati na frekvenci 97,3 MHz. Na začetku bo oddajal do štiri ure dnevno, kasneje bodo program podaljšali na 10 do 14 ur dnevno, denarno pa naj bi se kranjski radio osamosvojil v dveh do treh letih.

Na Gorenjskem bomo torej v kratkem dobili četrto lokalno radijsko postajo, saj zdaj delujejo na Jesenicah, v Tržiču in v Žirem, konec aprila pa se bo oglasil Radio Kranj. Potem ko je konec leta 1987 padla v vodo zamisel o gorenjskem radiu, frekvenco na Krvavcu pa je RTV Ljubljana dodelili Radiu Študent, so se v Kranju odločili za občinski radio. Poseben odbor, ki je deloval pri občinski konferenci SZDL, je uspel dobiti prostore v kleti občinske zgradbe, dogovorili so se tudi o financiranju. Naložba v izgradnjo in nakup opreme v letu 1988 in 1989 je preračunano znašala 530 tisoč nemških mark, sisi so prispevali 73,8 odstotka sredstev, 17,6 odstotka je šlo iz naslova posodobitve upravnih organov in 8,6 odstotka iz sredstev SLO za tehnično povezavo s Centrom za obveščanje.

Gradbena dela so bila končana konec lanskega leta, dobavni roki za opremo, predvsem uvoženo, so bili dolgi, tudi do šest mesecev, večina je je bilo dobavljene šele konec lanskega leta in v začetku letošnjega, zato bo dokončno montirana ta mesec, oddajniške naprave na Šmarjetni gori pa v začetku aprila.

Odbor se je v lanskem drugem polletju ukvarjal tudi s programsko zasnovo radia, ki bo na začetku oddajal do štiri ure dnevno, kar pa je premalo, da bi se s komercializacijo lahko preživljal sam. Zato nameravajo čas oddajanja kasneje povečati na 10 do 14 ur dnevno, denarno pa naj bi se radio osamosvojil v dveh do treh letih, dotlej pa seveda računajo na dotacije.

Prošnja za registracijo Radia Kranj je že vložena, predsedstvo občinske konference SZDL je že imenovalo glavnega in odgovornega urednika, izvršni svet je dodelil najnujnejše dodatne prostore in sestavljen je okvirni finančni načrt za delovanje v prvem letu ter seveda pripravljen predlog zborom občinske skupščine za zagotovitev za zagonske stroške.

M. V.

Zasedanje kranjske skupščine

Kranj, marec

- V sredo, 28. marca, ob 15. uri se bodo sestali vsi trije zbori kranjske občinske skupščine. Delegati bodo sprejemali odloke o lokacijskem načrtu za vodovodno zajetje Kokra - Kranj, spremembah letošnjega občinskega proračuna, povprečni gradbeni ceni stanovanj in stroških komunalnega opremljanja zemljišč, spremembah pri davkih občanov in davka na promet nepremičnin ter dopolnilo k dogovoru o usklajevanju davčne politike za obdobje 1986-1990. Na dnevnem redu je vsakoletni paket poročil o delu sodišč, pravobranilca samoupravljanja, javnega pravobranilstva, sodnika za prekrške in Postaje milice. Obravnavali bodo program ukrepov za reševanje kadrovskih presežkov v kranjski občini, merila za dodelitev proračunskih sredstev krajevnim skupnostim, podrobni finančni načrt družbenih dejavnosti in gospodarske infrastrukture v letošnjem letu, poročilo o poslovanju in zaključni račun sklada stavbnih zemljišč za lansko leto. Sklepali bodo o podelitvi priznanj inovatorjem in nagrad Janeza Puharja za lansko leto in o podelitvi Velike plakete občine Kranj.

PRED VOLITVAMI

Socialistična zveza bo ohranila svoje ime

Prenasičeni s politiko pozabljamo na gospodarstvo

Tržič, 21. marca - "Mislim, da se zadnje čase preveč govori o politiki, kar pa ni v naravi nas Slovencev. Za vso našo skupno zgodovinsko preteklost v Jugoslaviji smo ugotovili, da je velika zmota. Slovenci sanjamo o preteklosti, sanjamo o prihodnosti, treba pa je reševati življenje zdaj in tukaj. Zato se naša stranka, socialistična zveza, zavzema predvsem za socialni program in za uspešno gospodarstvo. V politiki, ki se vedno bolj sestoji iz polresnic in laži pa bi radi ohranili kulturni dialog in civilizacijske norme," je v uvodu sredinega srečanja socialistov v Tržiču poudaril Viktor Žakelj, podpredsednik republiške konference socialistične zveze.

Na vprašanje nosilca liste socialistične zveze v Tržiču, **Janeza Jazbeca**, kakšen se mu zdi Tržič, je Viktor Žakelj povedal, da je opazil, da je mesto prej žalostno kot veselo in da je treba več pozornosti posvetiti staremu, urbanemu središču. Rešitev pa je, da se ne pozidavajo več nove in nove površine v Bistrici, temveč se avtohtonemu prebivalstvu omogoči, da dobi stare hiše in jih ustrezno prenovi.

Ivko Bergant je razmišljal o denacionalizaciji, ki v zdajšnjih razmerah postaja vedno bolj aktualna. Ljudje so zbegani, saj ne vedo, kdo bo odvzeto lastnino (ali zemljo) dobil nazaj in kdo ne. Ivko Bergant je opozoril, da je zlasti veliko težav na kmetijah, še posebej na kmetijah ob meji, ki jih v tržiški občini ni malo. Vendar na njegova vprašanja Viktor Žakelj ni imel pravega odgovora, kajti vračanje zemlje in posestev je tako zapleteno, da bo primere treba reševati vsakega posebej. Ljudi pa ne kaže zavajati, da se jim bodo krivice lahko sploh kdaj poplačala...

Med negativne posledice Markovičevih ukrepov je **Franc Grašič** uvrstil predvsem dejstvo, da se ob težkih razmerah v gospodarstvu ni zmanjšala splošna in skupna poraba in da ni motivacije za izvoznike. Peko pa je eden naših najuspešnejših izvoznikov, ki izvozi že kar dve tretjini izdelkov. Zato v Tržiču ni potrebno zapirati tovarn (čeprav v sedanjem trenutku zanje niso ugodni časi), temveč je treba razviti tudi srednje in majhne tovarne.

V Sloveniji je trenutno brez dela skoraj 150 tisoč delavcev, zato je eno poglavitnih prizadevanj socialistične zveze, dati ljudem delo in tudi dostojno plačilo zanj. Kot je poudaril **Ivan Zaplotnik**, naš delavec še zdaleč ni tako zaščiten in plačan, kot delavci v kapitalističnih deželah. "Tako banalnih primerov izkoriščanja delavcev kot pri nas ni v kapitalističnih sistemih. Delo naj bi se priznalo vsaj kot npr. materialni strošek. Zato naj bi se socialistična stranka zavzemala za zaščito delavca, ne pa da od njegovega dela vsi živijo bolje kot on sam. Ni pomembno, da ima človek delo, temveč da lahko od tega dela dostojno živi," je razmišljal Ivan Zaplotnik.

V. Stanovnik

Dve tržiški stranki sta že predlagali svojega kandidata za bodočega predsednika skupščine občine.

Ivan Kapel, kandidat ZKS - stranke demokratične prenove

"Zavedam se problemov, s katerimi se spopada občina Tržič, saj sem jih že doslej kot predsednik skupščine skušal reševati in odpravljati. Moje programske usmeritve izhajajo iz kontinuitete doslej doseženega in načrtovanega. Še naprej se bom zavzemal za sodobno, urejeno in čisto občino. Za Tržič, v katerem bo čutiti njegov utrip, ki bo živel z ljudmi in mi z njim. Zato se bom poleg osnovnih pogojev, ki so podlaga za moderno MESTO (urejen komunalni sistem, čvrsto gospodarstvo, čisto okolje) zavzemal, da Tržič dobi dušo(zaprtje centra mesta in dvig trgovske, turistične, kulturne ter športne ponudbe). Če bom izvoljen bodo skupščinska vrata odprta za vse občane, ker ne priznavam samo velikih problemov, temveč želim prisluhniti tudi manjšim. Skupščina mora postati prostor, kjer se bodo slišali in upoštevali tudi argumenti drugače mislečih, da se bomo na tej podlagi lahko odločali za naše skupne cilje," pravi Ivan Kapel.

Janez Jezbec, kandidat socialistične zveze

"Zavzemal se bom za preizkus vseh odlokov in sklepov, ki so bili v pristojnosti občinske skupščine in njenih organov, v smislu usklajenosti z oblikovanjem moderne občine. Nujno bo storiti vse za kar najhitrejšo rast družbenega produkta in narodnega dohodka v občini. Zavzemal se bom za urbanistično ureditev posameznih delov in občine kot celote ob pomoči visoko strokovno usposobljenih kadrov. Zavzemal se bom za oblikovanje tako velikih kmetij, ki bodo omogočale kmetom ob dobrem delu primerno življenje, kar najboljši izkoristek naprav in primerno pridelavo tržnih viškov. Storil bom vse, da delavkam in delavcem, ki so pošteno delali in postali tako imenovani tržni višek, zagotovimo socialno varnost in jih kar najhitreje vključimo v novo delo. Gospodarski subjekti morajo poslovati samostojno, v občini pa jim bo treba nuditi povezavo na visoki ravni. Vse večje naloge in probleme v občini bomo reševali s formiranjem posebnih projektnih timov, v katere bodo vključeni strokovnjaki različnih profilov in zunanji sodelavci. Preizkusili bomo organiziranost in zaposlenost v občinskih službah, zahtevali kar najučinkovitejše delo in zagotovili primerna plačila. Prizadeval si bom za povečanje deleža družbenega proizvoda v korist vzgoje in izobraževanja in za kar najmanjši prispevek staršev za kritje šolanja otrok. Zavzemal se bom za razvoj kulturnih in telesnokulturnih dejavnosti, za varovanje narave, kulturne in tehnične dediščine. Posebej si bom prizadeval za pošten odnos in delovanje do vseh in vsakogar ter spodbujal napredovanje sposobnih, kreativnih in inovativnih kadrov," pravi Janez Jazbec.

V. S.

Število sodnih zadev se povečuje

Sodišču primanjkuje kadra, prostorov in opreme

Kranj, 20. marca - Vasilij Novak, predsednik Temeljnega sodišča Kranj, Tone Šubic, vodja kranjske enote sodišča, in Dragica Pirih, vodja gospodarskega oddelka, so na novinarski konferenci v torek predstavili problematiko sodišča.

Podatki kažejo, da se je število sodnih zadev lani v primerjavi z letom prej povečalo za skoraj 16 odstotkov, sodišče je rešilo 49.368 zadev ali približno sedmino več kot predlani, nerešenih pa je bilo ob koncu leta 8.855 zadev, kar je 12 odstotkov več kot leto prej. Sodišče je pri pomembnejših zadevah zaostanek iz predlani celo nekoliko zmanjšalo, problemi pa so največji na gospodarskem oddelku, kjer se je s sprejetjem zakona o podjetjih zelo povečal obseg njegovega dela. Veliko organizacij združenega dela je že spremenilo organiziranost in zahtevalo vpis v sodni register, podjetniška mrzlica pa je najbolj zajela občane, tudi zato, ker je za ustanovitev zasebnega podjetja predpisan skromen ustanovitveni znesek. Čeprav so na Temeljnem sodišču v Kranju lani za 36 odstotkov presegli normative (mimogrede povedano: sodniki so edini funkcionarji, ki jim je družba predpisala normative), pa ob tem, da se število sodnih zadev povečuje in da že presega njihove kadrovske in prostorske možnosti, niso najbolj optimisti za prihodnost. Če ne bo družbene "injekcije" v kadre, prostore in opremo, se bodo zadušili v zaostankih, težko pa bodo tudi zagotavljali delovanje vseh funkcij pravne države, kar je sicer ena od temeljnih zahtev slovenske pluralne družbe.

Če je bil pred leti problem, kako dobiti (dobre) strojepiske za delo na sodišču, pa je zdaj, ko je tudi gospodarstvo v hudih težavah, ponudba večja in težav manj, večji problem je menjavanje sodnikov - ne le zaradi upokojitev in napredovanj na Višje sodišče, ampak vse pogosteje tudi zavoljo odhajanja sodnikov med odvetnike. Prostorski problemi so na vseh enotah, najhujši pa so na kranjski in škofjeloški. Sodna stavba v Kranju je dotrajana in potrebna temeljite obnove, v Škofji Loki so razmere takšne, da dvorani za sodno razpravo niti nista pod isto streho. Oprema v vseh enotah je zastarela, neestetska in nefunkcionalna, veliko pove tudi podatek, da na vsem sodišču nimajo niti enega računalnika. Na gospodarskem oddelku v Kranju bi potrebovali nove sodnike in administrativno - tehnične delavce, prav tako pa tudi dodatne prostore.

C. Z.

STRANKARSKE NOVICE

Pogovor s kandidati za župana

Radovljica, 21. marca - Občinska konferenca Socialistične zveze Radovljica prireja danes, v petek, 23. marca, ob 16. uri v dvorani knjižnice Antona Tomaža Linharta v Radovljici pogovor s kandidati za predsednika radovljiške občinske skupščine. Kandidati so Marko Bezjak iz Radovljice (kandidat SZ Radovljica), Pavel Žerovnik iz Radovljice (kandidat SZ Radovljica), Anton Ažman z Bleda (kandidat krajevne skupnosti Bled), Vladimir Černe iz Radovljice (kandidat Demosa) in Miroslav Pengal iz Lesc (samostojni kandidat). Med petimi kandidati bodo volilci 22. aprila letos z referendumom izbrali dva, ki se bosta na prvi, ustanovni seji skupščine v novem sestavu potegovala za funkcijo predsednika.

C. Z.

Skupščina zveze sindikatov

Jesenice, 22. marca - V ponedeljek, 26. marca, bo ob 15. uri v sejni dvorani skupščine občine Jesenice skupščina Zveze sindikatov Slovenije, na kateri bodo razpravljali o poročilu o delu občinske organizacije in med drugim obravnavali kongresno gradivo. Obenem bodo volili občinski sindikalni svet in predsednika ter sprejeli programske usmeritve za delo občinske organizacije. Za predsednika občinskega sindikalnega sveta je kot možen kandidat predlagan Bogomir Ličof iz Železarne Jesenice.

D. S.

Pomoč v oblačilih za Kosovo

Jesenice, 22. marca - Krajevna organizacija Socialdemokratske zveze Jesenice je dala pobudo, da bi organizirali akcijo zbiranja oblačil za socialno ogrožene na Kosovu. Povezali se bodo z občinsko organizacijo Rdečega križa na Jesenicah in pozvali prebivalstvo, naj po svojih močeh prispeva rabljena, a še dobra oblačila za ogrožene na Kosovu.

D. S.

Predstavitev Demosa

V Centru za usposabljanje v Poljčah bo drevi (23. 3.), ob 19. uri predstavitev Demosa. Gostje bodo Spomenka Hribar, dr. Peter Jambrek, dr. Katja Boh in domači predstavniki Demosa - dr. Avgust Mencinger - kandidat za zbor občin republiške skupščine in Vladimir Černe - kandidat za radovljiškega župana.

Poljanska obvoznica pred desetimi leti in danes

Škofja Loka, 22. marca - V veliki predavalnici šolskega centra Borisa Ziherla bo v torek, 27. marca, ob 18. uri predstavitev programa in kandidatov Socialistične zveze. Glavni govornik bo Viktor Žakelj, tema pa Poljanska obvoznica pred desetimi leti in danes.

H. J.

Milan Kučan v Škofji Loki

Škofja Loka, 22. marca - Dan prej, to je v ponedeljek, ob 19. uri pa bo gost na javni tribuni škofjeloške ZKS - Stranke demokratične prenove Milan Kučan, kandidat za predsednika slovenskega predsedstva. Tribuna bo prav tako v šolskem centru Borisa Ziherla.

H. J.

Kramberger ponovno na Gorenjskem

Radovljica, 21. marca - Ivan Kramberger, kandidat za predsednika predsedstva SR Slovenije, bo ponovno predstavljal svoj volilni program na Gorenjskem. V petek, 30. marca, ob 16. uri, bo pred hotelom Grajski dvor v Radovljici, v nedeljo, 1. aprila, ob 10. uri pred trgovino v Bohinjski Bistrici, ob 14. uri na Bledu v trgovskem centru, ob 17. uri pa pred blagovnico v Tržiču.

C. Z.

GORENJSKI GLAS

ČASOPISNO PODJETJE GLAS
Kranj, Moše Pijadeja 1

Po sklepu zbora delavcev objavlja
JAVNO LICITACIJO
osebnega avtomobila Z 101,
leto izdelave 1984, 83952 prevoženih kilometrov;

Ogled osebnega avtomobila je možen na parkirišču za poslovno stavbo na Cesti JLA 16, v ponedeljek od 7. do 12. ure.
Izklicna cena je 20.000,00 din.
Kavcija za udeležbo na licitaciji znaša 10 % od izklicne cene.
Licitacija bo v ponedeljek, 26. marca, ob 12. uri v poslovnih prostorih ČP Glas, C. JLA 16, Kranj.
Licitirano vozilo mora kupec vplačati takoj, prometni davek pa v zakonitem roku na pristojni občini.
Javna licitacija bo po sistemu »ogledano - kupljeno«, kasnejših reklamacij ne bomo upoštevali.

KRATKE GORENJSKE

Gradnja kanala GZ 1 - Medtem ko v tako imenovanem vodovodnem programu v kranjski občini primanjkuje denarja, ga je za kanalizacijo še manj. Letos je načrtovana gradnja kanala GZ 1 na Cesti talcev v Kranju. Trenutno potekajo dela na tako imenovani prvi etapi v dolžini okrog 200 metrov (na sliki), celoten odsek pa je dolg 524 metrov. Vrednost celotnega projekta znaša 450 tisoč dinarjev. Na prvem delu bodo dela končana predvidoma do konca aprila, na drugem delu pa bodo nadaljevali, če bo denar. V letošnjem programu pa je, kar zadeva kanalizacijo, tudi gradnja kanala GZ 3 na odseku od Službe družbenega knjigovodstva proti kopališču. Tudi dolžina del na tem odseku bo odvisna od denarja - A. Ž.

Gasilec "po kazni"...

Na Gorenjskem je ta teden nekajkrat zagorelo; v gozdu seveda, saj so po dolgotrajni suši in zimi brez snega gozdovi in travniki izsušeni. Že najmanjša iskra se v trenutku razplamti v požar z ogromnimi razsežnostmi. Sicer pa je bilo po zbranih podatkih do 20. marca letos v kranjski občini že 34 požarov in med njimi so številčno daleč pred vsemi prav gozdni. Kar štirinajst (od 34) jih je bilo do začetka tega tedna.

Škoda zaradi teh požarov seveda ni majhna; posebej pri zadnjem pod Krvavcem, ki se je tokrat po nekaj mesecih že drugič razdivjal zaradi istega vzroka (cigaretni ogorek) in ga več kot 140 gasilcem še vedno ni uspelo zadušiti. Šele obilnejše deževje bo prekinilo stalno dežurstvo (okrog 40) gasilcev na tem območju.

Pa ne bi tokrat govorili toliko o škodi in tudi ne o opozarjanju ter prepovedi kurjenja v naravi zaradi velike nevarnosti požarov. Poleg škode bi radi opozorili še na nekaj: na stroške namreč. Požar pod Krvavcem tako kot prvič tudi tokrat gasijo in bedijo nad njim noč in dan prostovoljni gasilci (s pomočjo poklicnih) od Golnika do Krvavca oziroma iz gasilskih društev v severnem delu kranjske občine. Res je, da bodo vsi, ki so odsotni z dela, dobili povrnjeno izgubo zaslužka v delovni organizaciji. Vendar s tem stroškov, čeprav gre za prostovoljne gasilce ob vzorni pripadnosti in zavzetosti, ni konec. Velja vedeti, da so ob naporu, nevarnostih in neprespanih nočeh tu še stroški zaradi poškodovane opreme, dragih prevozov oziroma goriva, prehrane, poškodovane osebne opreme...

Za povrnitev vseh teh (nemajhnih) stroškov se prostovoljni gasilci velikokrat ne morejo nikamor obrniti. Pa vendar, čeprav gre za prostovoljne gasilce, bi v takšnih primerih morali imeti denar, saj ni moč od njih zaradi "prostovoljstva" zahtevati še (kot nekakšno kazen) "prostovoljne stroške"...

A. Žalar

Skupščina KS Bled

Bled - V torek se je na sedmi redni seji sestala skupščina krajevne skupnosti Bled. Obravnavali so zaključni račun krajevne skupnosti za minulo leto in opredelili plan za letos. Na dnevnem redu je bila tudi informacija o planih organizacij in skupnosti, ki so zadolžene za izgradnjo in vzdrževanje javnih objektov in naprav v krajevni skupnosti. Posebej pa so na skupščini obravnavali uresničevanje družbenega dogovora o sanaciji Blejskega jezera iz leta 1984.

A. Ž.

Občni zbor gasilcev

Radovljica - V sejni sobi tovarne Elan v Begunjah bo drevi (v petek) ob 18. uri redni občni zbor občinske gasilske zveze Radovljica. Ocenili bodo delo predsedstva občinske zveze in društev v občini v minulem letu ter se dogovorili za letošnje naloge. Na območju občinske gasilske zveze v radovljiški občini deluje 33 prostovoljnih in pet industrijskih gasilskih društev. Na občni zbor sta iz vsakega društva vabljena drevi dva delegata.

A. Ž.

Po zboru še o cvetočih rastlinah

Kokrica pri Kranju - Tudi turistično društvo Kokrica v kranjski občini bo imelo drevi (v petek) ob 19. uri redni letni občni zbor. Na zbor, ki bo v dvorani kulturnega doma na Kokrici, vabijo poleg članov tudi prijatelje društva oziroma njihove dejavnosti. Po končanem občnem zboru bo namreč ob spremljavi barvnih diapozitivov predaval o cvetočih sobnih rastlinah priznani strokovnjak inž. Slavko Zgonc, ki ga številni prav gotovo poznajo iz četrtkove jutranje oddaje na Radiu Ljubljana "Zelena posvetovalnica". Tokrat se je odzval povabilu turističnih delavcev na Kokrici in bo odgovarjal tudi na vprašanja.

A. Ž.

Srečanje upokojencev v Cerkljah

Cerklje - Društvo upokojencev Cerklje pod Krvavcem, ki ima v krajevnih skupnostih Brnik, Poženik, Zalog, Grad, Cerklje, Velesovo in Šenturška gora okrog 450 članov, bo imelo jutri, 24. marca, ob 16. uri redni letni občni zbor. Člani se bodo zbrali v Zadružnem domu v Cerkljah. Pogovorili se bodo o delu in o težavah v minulem letu ter o načrtih za letos. Na občnem zboru se bodo s kulturnim programom v prvem delu predstavili mladi plesalci pionirske folklorne skupine Penzion Jagodic iz Vopovelj pod vodstvom Franca Frantarja.

(kj)

ureja ANDREJ ŽALAR

Praznik krajevne skupnosti Sv. Duh - proslava na Planici

Pločnik ob glavni cesti

Sv. Duh, 22. marca - V torek, 27. marca, bo minilo 48 let, ko se je v Rovtu nad Crngrobom Selška četa Cankarjevega bataljona spopadla z desetkrat močnejšim in veliko bolje oboroženim sovražnikom. Od 27 je takrat padlo 15 borcev in med njimi tudi narodni heroj Stane Žagar. Vrsto let je že ta dogodek iz zgodovine NOB nekakšna stalnica za štiri krajevne skupnosti. Bitnje, Jošt, Sv. Duh in Žabnica v kranjski in škofjeloški občini namreč vsako leto 27. marca praznujejo. Ob uresničevanju letnih programov, ki so si vsaj na komunalnem področju precej podobni, je skupna temu vsakoletnemu praznovanju tudi proslava na Planici nad Crngrobom. Pripravi jo vedno skupni koordinacijski odbor, sicer pa je nosilec praznovanja vedno druga krajevna skupnost. Letos je to krajevna skupnost Sv. Duh. Proslava na Planici nad Crngrobom pa bo jutri, 24. marca, ob 10. uri.

Na proslavi na Planici nad Crngrobom, ki bo jutri, 24. marca, ob 10. uri, bo slavnostni govornik podpredsednik skupščine Republike Slovenije Aleksander Ravnikar. Program bodo tudi tokrat pripravili učenci Osnovne šole Lucijana Seljaka. Na cesti od Stražišča proti Čepuljam in naprej proti Planici bo med 8. uro in 9.30 omejen promet za motorna vozila.

Med letom med naštetimi štirimi krajevnimi skupnostmi, ki te dni praznujejo, pravzaprav ni posebnega sodelovanja. Pa vendar so si njihove dejavnosti predvsem na komunalnem področju zelo podobne. Ceste, javna razsvetljava, telefon, skrb za okolje so že nekaj let značilne za dogajanje v tem delu kranjske in škofjeloške občine.

Francka Primožič

"Zadnje čase opažam v naši krajevni skupnosti nekakšno nezainteresiranost na posameznih področjih. Imamo sicer Športno društvo, gasilce, moški pevski zbor, organizacijo Rdečega križa, kjer dejavnost vsekakor ni zamrla. Vendar pa je po drugi strani na nekaterih področjih pravo mrtvilo. V devetčlanskem svetu krajevne skupnosti se pravzaprav težko sestanemo, da bi bili sklepčni. Več vzrokov je za to, eden glavnih pa je prav gotovo povezan z neuresničitvijo stališč krajevne skupnosti glede Termike. Krajani so enostavno in kratko povedano razočarani," je pred dnevi pred praznikom v pogovoru razmišljala predsednica sveta krajevne skupnosti Sv. Duh **Francka Primožič.**

So pa v tej krajevni skupnosti na meji s kranjsko občino v zadnjem obdobju imeli veliko akcijo, ki so jo začeli 1985. leta. Takrat so se namreč lotili izgradnje telefonskega omrežja. S skupnimi močmi so zgradili omrežje za 329 novih telefonskih priključkov. Telefoni so zazvonili ob koncu 1988. leta in danes v krajevni skupnosti, v naseljih Sv. Duh, Forme, Virmaše in Grenc skorajda ni hiše, kjer ne bi imeli telefona. Da je takratna akcija uspela, ima prav gotovo največ zaslug gradbeni odbor, še posebej pa Jože Semen.

"Takrat je bilo v naši krajevni skupnosti zelo živahno in sestanki so bili, poleg tistih, ko smo razpravljali o Termiki in onesnaževanju, vedno zelo dobro obiskani," se spominja **Francka Primožič. "Seveda se vsako leto ne moremo lotevati tako velikih akcij, čeprav problemov ne manjka. Lani smo v krajevni skupnosti asfaltirali dobrih štiristo metrov ceste od Matička do Ortmana. S prostovoljnim delom in prispevkom krajanov ter deležem krajevne skupnosti smo zbrali dve tretjini denarja, razliko pa smo dobili od občinske samoupravne interesne skupnosti. Urejali smo lani v krajevni skupnosti tudi javno razsvetljavo. Žal pa se nam zdaj dogaja, da moramo posamezna območja v krajevni skupnosti po dogovorjenem vrstnem redu izklapljati. Vzrok je enostaven: ni denarja za plačilo elektrike za javno razsvetljavo..."**

Pa ne gre samo za javno razsvetljavo oziroma elektriko. Krajevna skupnost Sv. Duh je tudi sicer eden najbolj značilnih primerov neurejenega oziroma slabo razrešenega načina financiranja krajevnih skupnosti pri nas. Kakorkoli že, vprašanje organiziranosti in potem tudi obstanka ter delovanja krajevnih skupnosti bo treba v prihodnje razrešiti, kajti še vedno velja, da so ljudje v krajevnih skupnostih pripravljeni marsikaj prispevati in ob razreševanju krajevnih ter hkrati tudi skupnih potreb vsak dinar kot pomoč ali sodelovanje v akciji nekajkrat obogatiti.

Tudi v krajevni skupnosti Sv. Duh imajo letos v načrtu več stvari. Glavna naloga, ki ji seveda sami ne bodo kos, je prav gotovo pločnik ob glavni cesti proti Škofji Loki. Ta prometna povezava med Kranjem in Škofjo Loko je prava past za krajane in predvsem najmlajše. Ni tedna v letu, da ne bi bilo na tem delu krajevne skupnosti nesreče. Zato bi letos morali dobiti vsaj projekte za ta pločnik. Kar pa zadeva krajevne ceste, nameravajo letos asfaltirati pot od trgovine do Potočnika, odcep od glavne ceste do križišča za Gorajte in od Ortmana do Mrzlega potoka. V načrtu imajo tudi pripravo projektne dokumentacije za kanalizacijo od Dorfarij do Virmaš in sofinanciranje sanacije jam v krajevni skupnosti. Upajo pa tudi na obnovo asfalta na cesti od Kovača do Železniške postaje. Predvsem pa si želijo, da bi se dela enkrat resnično temeljito lotili in uredili financiranje krajevnih skupnosti nasploh in da bi glavna skrb v prihodnje bila zdravo in čisto okolje...

A. Žalar

Vršiška obvoznica in vodooskrba

Bo Kranjska gora brez vode?

Kranjska gora, 22. marca - Kranjskogorci so večkrat zaprosili za pismene ocene o stanju vodooskrbe, pa jih nikoli niso dobili. Kdaj bodo vendarle začeli graditi vršiško obvoznico?

Na minuli seji zbora krajevnih skupnosti je delegacija Kranjske gore postavila delegatsko vprašanje zaradi razvoja na območju krajevne skupnosti, vključujoč turizem. Kranjskogorci namreč že nekaj časa ugotavljajo, da bo tak razvoj, kakršen je danes, v najbližji prihodnosti povzročil infrastrukturni infarkt na področju vodooskrbe in odvajanja odpadnih voda, kar je življenjskega pomena za krajane in njihovo dejavnost.

Krajevna skupnost Kranjska gora je preko svojih organov in delegatov večkrat zahtevala od tistih, ki so odgovorni za infrastrukturo, pismeno oceno stanja vodooskrbe na območju kraja. Tako oceno namreč nujno potrebujejo, če se hočejo pravilno opredeliti pri izdaji mnenj k planiranim novogradnjam. Zmanjšanje pritiska v vodovodnih napeljavah zaradi normalne porabe ob sezonskih konicah že marsikaj povzroča zamrzovanje napeljav z vsemi neljubimi posledicami.

Vendar pa Kranjskogorci nikdar niso dobili zahtevanih poročil in še naprej lahko le ugotavljajo, da se območje krajevne skupnosti ne širi usklajeno, saj je bila med drugim planirana izgradnja kanalizacije in razširitev vodovoda. Zato, ker se prav zdaj v Kranjski gori precej gradi, bo v prihodnje stiska še večja; prizadeti pa bodo vsi.

Kranjskogorci ob problemu vodooskrbe v Kranjski gori opozarjajo tudi na vprašljivost neoporečnosti vode iz vodnega zajetja v Srednjem vrhu, saj je bilo občasno opaziti, da je bila voda klorirana. Nikakor se tudi ne razrešuje problem čiščenja fekalnih in ostalih odpadnih voda ter izgradnja kanalizacijskega sistema, na katerega bi se lahko priključili vsi na novo zgrajeni objekti. Onesnaženost Save z največjim pritokom Pišnico je skrajno zaskrbljujoča.

Med drugim pa je Kranjskogorcem tudi nerazumljivo, zakaj še ni prišlo do začetkov del na vršiški obvoznici. Dobili so odgovor, da so nerešene še nekatere premoženjsko pravne zadeve ob trasi in ko bo investitor pridobil vsa zemljišča, se bo lahko izdalo gradbeno dovoljenje. Ocenjujejo, da bo gradbeno dovoljenje izdano še v tem mesecu in da bo investitor prihodnje leto zagotovil sredstva za obvoznico.

D. Sedej

Spominska svečanost v Lipnici

Lipnica pri Kropi - Poleg osrednje svečanosti na Planici nad Crngrobom je vsako leto ob obletnici herojskega spopada Selške čete Cankarjevega bataljona spominska svečanost tudi pri spomeniku Stanetu Žagarju pri Osnovni šoli Staneta Žagarja v Lipnici pri Kropi. Letošnja svečanost ob 48-letnici bitke v Rovtu bo v Lipnici pri šoli v torek, 27. marca, ob 16. uri. V kulturnem programu bodo nastopili člani Harmonikarskega orkestra Glasbene šole iz Radovljice, Moški pevski zbor Staneta Žagarja iz Krope in učenci Osnovne šole Staneta Žagarja iz Lipnice. Slavnostni govornik na proslavi v torek bo predsednik izvršnega sveta radovljiške občinske skupščine Pavel Žerovnik. Še pred spominsko svečanostjo bo ob 15.15 v torek v avli šole v Lipnici Ivan Jan predstavil knjigo Strdenovi.

A. Ž.

-Občni zbor

Tržič, - Tržiški gasilci pripravljajo to soboto, 24. marca ob 18. uri, 35. Občni zbor gasilske zveze Tržič. Občni zbor bo v gasilskem domu v Bistrici pri Tržiču - Ročevnica, na dnevnem redu pa so poleg poročil o opravljenem delu tudi nadomestne volitve in program letošnjega dela. Delegate naprošajo, da s seboj prinesejo pooblastila društev.

V. S.

PRITOŽNO KNJIGO, PROSIM

Čigava je ograja

Cesta 1. maja na Hujah: Če bi letošnja zima nasula snega, da bi mu bili komunalci komaj kos, bi prav lahko razumeli, da je zaradi pluženja oziroma kidanja snega prišlo tudi do takšnih poškodb, kot so na ograji vrtca. Pa letošnjo zimo, ki se je pravkar poslovila, snega sploh ni bilo. Torej so poškodbe še stare, od ene prejšnjih zim. Res je sicer, da denarja vedno primanjkuje, vendar v krajevni skupnosti najbrž niso tisti, ki so zdaj prvi poklicani, da ograjo, ki je niso poškodovali, sami popravijo. Prav bi bilo, da bi jo med stroške zimske službe (ker je že niso) vpisali komunalci in jo tudi popravili...

Zupančičeva pa še vedno v temi

Najmanj tri tedne, pravi naša bralka, je že Zupančičeva ulica na Hujah v Kranju ponoči v temi. Stanovalci so že nekajkrat skušali "zbuditi" odgovorne v KOGP, da bi luči spet zasvetile, vendar, tako kaže, je njihovo "spanje" pregloboko... Saj ne gre za to, da bi si na Zupančičevi stanovalci ponoči razsvetljevali stanovanja z javno razsvetjavo; bolj varne se namreč počutijo tisti, ki morajo ponoči tod do doma. Pa tudi na parkirišču, če bi bilo svetlo, bi bil večji mir in zjutraj na tem ali onem avtomobilu morda kakšna neprijetnost manj... Če že ne luči, pričakujemo vsaj pojasnilo oziroma odgovor.

A. Ž.

V Gorenjski banki se je lani delež izvirnih sredstev z 59 povečal na 66 odstotkov

Gorenjci v banko prinašali predvsem devize

Kranj, 19. marca - Na drugem zboru so delničarji Ljubljanske banke - Gorenjske banke d.d. Kranj sprejeli poročilo o poslovanju in zaključni račun za lansko leto ter 128 milijonov dinarjev dobička razporedili v bančne rezerve, ki imajo tako v Gorenjski banki 19 odstotni delež ustanovitvenega sklada. Zbor je minil skorajda brez razprave, nekaj vročih vprašanj je zastavil le en razpravljalec.

Gorenjska banka je imela ob koncu lanskega leta 4.208 milijonov dinarjev finančnih sredstev (601 milijonov mark), upoštevajoč rast tečaja marke so se v primerjavi z letom poprej stvarno zmanjšala za 5 odstotkov. Povečal pa se je delež izvirnih sredstev, s 59 na začetku na 66 odstotkov ob koncu lanskega leta, na kar so vplivali skladi banke, katerih delež se je s 16,4 povečal na 21,2 odstotka in sredstva prebivalstva, ki so s 32,5 porasla na 38 odstotkov, ter sorazmerno dobra dinarska likvidnost banke, ki ji zato ni bilo potrebno v celoti izkoristiti sredstev primarne emisije in v večji meri drugih virov sredstev. Sredstva prebivalcev imajo v izvirnih sredstvih banke 57 odstotni delež, ob koncu leta so dosegla 1.601 milijon dinarjev (229 milijonov mark) in bila tako realno višja za 12 odstotkov; povečala pa so se predvsem na račun deviznih sredstev, ki so se realno povečala za 21 odstotkov, dinarska pa so se zmanjšala z 7 odstotkov, je dejal **Vasilij Koman**, ko je v imenu poslovodnega odbora podal poročilo o poslovanju Gorenjske banke v lanskem letu.

Posojila so ljudje najemali le v nujnih primerih

Posojil pa so ljudje najeli realno še manj kot leto poprej, angažirala so le 5 odstotkov zbranih sredstev prebivalstva (leta 1988 7 odstotkov), najemali so jih v resnično najbolj nujnih primerih in za kratko obdobje. Najbolj pod udarom splošnih razmer in neugodnih pogojev so bili stanovanjski krediti, varčevalcem so odobrili le 429 posojil, kar 82 odstotkov manj kot leto poprej. Tovrstni krediti so konec lanskega leta znašali 57 milijonov dinarjev, kar je 25 odstotno realno znižanje.

Naložbe je banka kreditirala 24 odstotno

Za naložbe je banka lani odobrila 24,9 milijona dinarjev posojil, kar je predstavljajo 24 odstotkov predračunske vrednosti investicij. Ob koncu leta je obseg investicijskih kreditov znašal 551 milijonov dinarjev (79 milijonov mark), realno so se povečala za 9,6 odstotka. Investitorji pa so dobili 24,7 milijona dinarjev razvojnega dinarja, med 14 razvojnimi projekti je bilo največ sredstev odobrenih Iskri Telekom, Niku Železniki, Iskri Ero in Savi Kranj.

Za tekoče poslovanje pa je banka odobrila 581 milijonov dinarjev posojil, ki so tako ob koncu leta znašala 619 milijonov dinarjev, če prištejemo še 200 milijonov dinarjev posojil, ki jih je banka januarja zagotovila za plačilo obresti in konverzijo kreditov, so se te naložbe lani realno zmanjšale za 1 odstotek. Večina teh posojil je bila namenjenih izvozni proizvodnji.

Na stanovanjskem področju pa je banka lani omogočila prodajo in odkup stanovanj Tekstilindusu, Zlitu, Suknu, Verigi in Unitelu.

Pri poslovanju s tujino pa je skupen konvertibilni priliv znašal 341 milijonov dolarjev, kar je 31 odstotkov več kot leto poprej, doseženo je bilo 111 odstotno pokritje. Skupna devizna zadolženost banke pa se je lani znižala za 20 odstotkov.

16. člena ne izpolnjujejo le pri "velikem kreditu"

Banke so morale letos poslovanje prilagoditi pogojem 16. člena zakona o bankah, Gorenjska banka izpolnjuje vsa merila, izjema je le "veliki kredit", saj obseg posojil in garancij danih Železarni Jesenice in Savi Kranj presega dovoljenih 50 odstotkov skladov. Banka je že sprejela program prilagoditve do konca leta 1991, ki bo pri Savi bistveno lažja kot pri Železarni. **Zlatko Kavčič**,

ki ga je zbor imenoval za direktorja Gorenjske banke, je v razpravi odgovoril, da je največji del bančnega kapitala angažirala naložba v Železarni, izdelan pa imajo že konkreten predlog prenosa bremena na vse banke, ki so zanjo združile sredstva.

Različno prevrednotenje v sistemu Ljubljanske banke

V Gorenjski banki so se odločili, da z indeksom 2.477 prevrednotijo sklade, kar je 3 odstotke nad rastjo marke in 8 odstotkov več, kot bi rasla sredstva banke, glede na različne vrste kreditiranja. Skladi so tako ob koncu lanskega leta znašali 758 milijonov dinarjev (108 milijonov mark), kar predstavlja 18 odstotkov vseh sredstev banke, nekaj več torej kot na začetku leta, ko so znašali 16,4 odstotka.

Po takem izračunu je banka lani ustvarila 128,8 milijona dinarjev (18,4 milijona mark) dobička, kar pomeni, da so ustvarili 12,2 odstotno obrestno mero na prevrednoteno vrednost skladov. Zbor delničarjev je osvojil predlog, da se dobiček razporedi v rezerve banke, ki imajo tako 19 odstotni delež ustanovitvenega sklada.

V sistemu Ljubljanske banke so se odločili za različne stopnje prevrednotenja skladov, v slovenskih bankah od 2.100 do 2.600 odstotkov, vendar pa vrednost delnic ne bo različna, nominalna vrednost delnic je 1.000 dinarjev na dan 31. december.

Novih delnic za občane še niso razpisali, v sistemu Ljubljanske banke pripravljajo projekt, ki pa še ni dokončan.

M. Volčjak

Jože Novak iz Gidorja Gorenja vas je dejal, da banka lani ni naredila vsega za svoje članice in da bi jim morala zagotoviti vsaj toliko posojil, kolikor so vredne njihove delnice, kot negospodarno je označil sodelovanje banke pri odkupu tovarniških stanovanj in vprašal, ali bi imela banka izgubo v primeru stvarnega prevrednotenja skladov. Zlatko Kavčič je odgovoril, da bi bila neposredna povezava med ustanoviteljskimi deleži in obsegom posojil pretoga in neučinkovita, zato takšne politike v banki ne prakticirajo, seveda pa so v posredni povezavi. Število delnic še ne zagotavlja avtomatične pravice do posojil, temveč so odvisna od investicijskih programov in njihove ekonomske učinkovitosti, saj je poglavitni cilj bančne politike zaščita dividende. Glede sodelovanja banke pri odkupu tovarniških stanovanj, je dejal, da so tem podjetjem v najbolj kritičnih trenutkih pomagali konsolidirati poslovanje, za izhod iz krize pa se bodo morala tudi kadrovsko konsolidirati. Čas je že pokazal, da še poslujejo, delavci pa dobivajo plače, ki jim zagotavljajo minimalni socialni položaj, ni pa seveda rečeno, da težav ne bodo več imeli. Glede prevrednotenja skladov pa je dejal, da je težko reči, katera je realna, saj se tudi zaradi sestave kapitala pojavljajo zelo različne stopnje.

V ponedeljek se začenja 29. mednarodni sejem Alpe-Adria

Letos bo izstopala kvaliteta predstavitev

Ljubljana, 20. marca - Sejemska prireditev Alpe-Adria je nastala leta 1962, obenem s sklenitvijo sejemskega sporazuma Alpe-Adria. Z razvojem mednarodne menjave Jugoslavije se je širil tudi mednarodni prostor, iz katerega so prihajali vsa ta leta razstavljalci na sejem Alpe Adria. Tako letos v okviru sejma pripravljajo že 11. teden mednarodnega sodelovanja Alpe Adria, ki združuje vse aktivnosti gospodarske, kulturne, športne in druge narave. Koncept sejma je sestavljen iz treh vsebinskih celot: predstavitve sodelovanja Alpe-Adria, predstavitve držav, pokrajin, pobratenih in prijateljskih mest Ljubljane in razstave "Človek in prosti čas". Prvi dve temi pripravljata in vodita Gospodarska zbornica Slovenije, mesto Ljubljana in Ljubljanska turistična zveza ob sodelovanju z Gospodarskim razstaviščem, razstavo "Človek in prosti čas" pa vodi, organizira in vsebinsko pripravlja Gospodarsko razstavišče.

Gotovo je sejem Alpe-Adria najzanimivejši med sejmi v Ljubljani, saj ga letno obišče okrog šestdeset tisoč obiskovalcev. Tega se zavedajo tudi razstavljalci, ki so letos zakupili vso razpoložljivo zaprto in odprto razstavno površino Gospodarskega razstavišča, to pa je kar 18 tisoč kvadratnih metrov. Na sejmu bo tako 391 razstavljalcev, največ seveda domačih (203). Po številu sledijo avstrijski, italijanski, nemški in nizozemski proizvajalci. Odprt bo od 26. do 31. marca med 10. in 19. uro.

Gospodarska zbornica Slovenije pripravlja razstavo, na kateri bodo prikazani pomembni dosežki na gospodarskem in kulturnem področju v delovni skupnosti Alpe-Jadran. Z živim dogajanjem na razstavnem prostoru pa bodo dežele prikazale svoje etnografske in kulturne značilnosti. Za vse tiste, ki bi želeli razširiti ali poglobiti svoje vedenje o turizmu in sodelovati na strokovnih srečanjih priznanih strokovnjakov s področja turizma, trendov turističnega razvoja in spoznanj s sejemskega, kongresnega in mestnega turizma, sta Center za turistično in ekonomsko propagando pri GZS in Gospodarsko razstavišče pripravila tako imenovani TURISTIČNI FORUM. V okviru FORUMA bodo od srede, 28. marca, do petka, 30. marca, potekala posvetovanja na teme: kongresi in sejmi v turistični ponudbi, trendi v turizmu 90-ih let in promocija v turizmu.

Tisto, kar pa vsako leto najbolj zanima obiskovalce pa je razstava "Človek in prosti čas". Ta se tematsko deli na področja: navtika-kamping- karavaning, turizem-šport-rekreacija, slika-zvok, "Naredi sam", vse za tenis in ostali šport, prehrana za dom, salon kozmetike in predstavitev avtomobilskih programov. V okviru razstave človek in prosti čas je tudi razstava TURISTIČNI FORUM. Kot so na torkovi tiskovni konferenci povedali organizatorji, je letos največja novost na sejmu kvaliteta nastopov oziroma predstavitev razstavljalcev. Pester je spremljevalni program, z mnogimi demonstracijami, degustacijami, nagradnimi igrami za obiskovalce, popusti in modnimi revijami. Posebnost bo zanimiva razstava avtomobilov, razstava prehrambenih artiklov (zlasti najnovejših izdelkov), navtičnega programa in seveda turistična ponudba z izleti, prvomajskimi in že tudi poletnimi počitnicami.

V. Stanovnik

Diskontne cene

Pri nas pravih diskontnih prodajaln pravzaprav ni, ime pa uporabjajo najbolj domiselni zasebniki, saj je to še vedno dobra reklama.

Se vam je že kdaj zgodilo, da je bila cena v diskontu celo višja kot v običajni maloprodajni trgovini? Pred meseci, ko je divjala inflacija, to pravzaprav ni bilo nič posebnega, nemara pa se vam je pripetilo to tudi zdaj, ko se vsaj nekatere cene spuščajo navzdol. Nikar tudi ne strmite, če boste v vaši samopostrežni našli olje po treh cenah: po maloprodajni, po diskontni in po ceni državnih rezerv. Zmeda je torej popolna tudi pri tako vsakdanjih stvareh, kot je nakup živil. Kako prav ima torej znani slovenski ekonomist dr. Jože Mencinger, ki nam je že pred meseci dejal, da je največji uspeh Mikulić-Markovićeve reforme v tem, da je sproducirala popolno zmedo.

Razložimo si jo na primeru diskontov. Trgovci so jih pri nas začeli odpirati pred leti, ko so bile cene in marže na hladnem in so lahko v njih ponudili nekoliko cenejše blago, za približno 10 odstotkov. Hitro pa se je zataknilo, saj živilska industrija ni imela in še vedno nima za diskonte primerno pakiranih izdelkov (več manjših enot v večjem originalnem zavitku). Inšpektorji so diskontne količine tolmačili kot enote grosistične prodaje, kar pa je bilo seveda raztegljivo kot elastika in so naši diskonti postali bolj podobni maloprodajnim trgovinam kot pa skladiščnim prodajalnam, kakršne poznajo na Zahodu, v njih pa je blago cenejše predvsem zaradi manjših stroškov s prevozom, opremo prostora in osebjem ter seveda zaradi količinskih popustov dobaviteljev.

Navkljub temu pa je med ljudmi ostalo prepričanje, da je v diskontih vse po vrsti bistveno cenejše in naziv diskont je za prodajalno seveda odlična reklama, ki so jo izkoristili najbolj domiselni zasebniki. Črki zakona jim seveda ni bilo težko ustreči. Ena od zahtev je denimo, da ima večje število parkirnih mest, in zasebnik pod klancem v Kranju, kjer ima zelo tesno dvorišče, je registriral kar parkirišča čez cesto, ob Majdičevem mlinu. Sicer pa, kdo bi zasebnikom zameril, če znajo spretno trgovati, res je v tem trenutku pametneje prodajalno poimenovati Diskont, kot pa denimo Metuljček, Zajček, Trava, Špila in ne vem, kakšna imena si še izmišljajo, imena, ki povedo malo ali pa nič. Prav zanimivo pa je, da nihče nad vrata ne napiše svojega priimka, kakor je v navadi na Zahodu in kakor je bilo pri nas pred vojno. Nemara so vsi še vedno prestrašeni in se boje, da je odjuga le začasna.

Diskonti pa bodo veljavo dobili, ko bo tržni veter privel tudi do izdelovalcev, ko bodo občutili, da trgovci niso več zgolj razdeljevalci blaga. Šele tedaj bo postalo pomembno, kdo je njihov največji odjemalec in takšen bo imel seveda tolikšen popust, da bo lahko zasebniku konkuriral s skladiščnim diskontom. Seveda pa bo to šele tedaj, ko bo blaga več kot denarja, drugače povedano, ko se bo realni socializem dokočno poslovil, saj so zanj značilni kupi denarja in vrste pred prodajalnami.

M. Volčjak

IZ GOSPODARSKEGA SVETA

Vendarle posojila za pripravo sezone

Bančniki so opozarjali, da je omejevanje bančnih plasmajev posebej prizadelo kmetijstvo in turizem, ki sta sezonskega značaja. O tem seveda res ni vredno izgubljati besed, saj je vendar vsakomur jasno, da seme mora spomladi v zemljo, turizem pa ima zdaj mrtvo sezono in se mora dobro pripraviti, bolje rečeno oskrbeti za poletno sezono, za katero ima posle že sklenjene in postelje torej prodane. Narodna banka je naposled zanju le napravila izjemo in s ponedeljkovim odlokom sveta guvernerjev omogočila dodatno kreditiranje v znesku treh milijard dinarjev, medtem ko splošnega limita za bančne plasmaje doslej še ni spremenila. Posojila za pripravo turistične sezone se bodo lahko povečala za 450 odstotkov glede na stanje 30. junija lani, tako bo za turizem zagotovljenih okoli 550 milijonov dinarjev ali okoli tretjino potrebnega denarja.

IZ DELOVNIH KOLEKTIVOV

30 montažnih hiš za Sovjetsko zvezo

Škofjeloška Jelovica je konec lanskega leta krenila tudi na prostrano sovjetsko tržišče. V mestu Kazan, ki je od Moskve oddaljeno 800 kilometrov, so postavili 30 montažnih hiš v vrednosti 1 milijon dinarjev. V marsičem so to seveda poskusne hiše, vse pa kaže, da bodo spodbudile nove kupce. Ker so to tipske hiše Jelovice, jim proizvodnje ni bilo potrebno spreminjati. Do kupca - kemijskega kombinata Orhsintez so prišli po naključju, ko so ponudili pomoč po potresu v Armeniji. Dela tam zaradi jugoslovanskih "poslovnih potez" sicer niso dobili, spoznali pa so kupca, ki jim ga je predstavila zagrebška Kemikalija. Povejmo še to, da je imel posel značaj barterja (blago za blago) in torej ne klirinške zunanjetrgovinske menjave.

Šeststoprvo letalo

V begunjskem Elanu so pred dnevi obeležili pomemben dosežek: od leta 1978 do danes so izdelali že 600 jadralnih letal, 601. so ob tej priložnosti izročili nemškemu kupcu, poudariti pa velja, da je bil to najsodobnejši izdelek tipa DG 500 M Elan. Doslej so izdelali 14 letal tipa DG 500 Elan, 365 tipa DG 300 Elan in 222 tipa DG 100 Elan. Vsak tip ima nekaj različic, proizvodnjo tipov DG 300 Elan in DG 500 Elan pa imajo praktično prodano že za dobri dve leti naprej. Skupaj s firmo Glaser-Dirks pa nameravajo konkurirati na natečaju za nov tip jadralnega letala svetovne kategorije. Gre za jadralno letalo, ki bo z današnjo tehniko na cenen način dosegalo karakteristike najboljših letal izpred 30 let, po napovedih strokovnjakov pa bo takšnemu letalu odprto celotno svetovno tržišče. Poleg tega proučujejo več ponudb tujih letalskih firm za sodelovanje.

ureja Marija Volčjak

ODMEVI

VSAK IMA SVOJO RESNICO

Ko berem članek Iva Žajdela, ki je bil objavljen v Gorenjskem glasu, 2. februarja 1990, premišljujem: Kako je mogoče napisati take laži in taka sovraštva do borcev, partizanov, ki so v najtežjem času, ki je bil za nas, Slovence, prijeli za puško in šli braniti našo ljubo nam domovino, ker, kdor svojo domovino ljubi, jo bo tudi branil, in ne bo izdajalec svoje domovine.

Iva Žajdela bi opozorila, če je tako seznanjen z neresnicami, ki jih piše, da naj se še tako zavzame za tisti zemljevid, ki ga je imel okupator pripravljenega tako, da bi bila naša ljuba nam Slovenija izbrisana, kot da je nikoli ni bilo. In prav temu Hitlerju so se na veliko žalost Slovencev priklonili in postali okupatorjevi hlapci belogardisti, domobranci, raztrganci, črna roka in še nekateri njim podobni, kazali so na poštene Slovence, jih izdajali okupatorju, ki jih je s pomočjo belogardistov in njim podobnim pošiljal v izgnanstvo, v taborišča, streljanje talcev, požiganje slovenskih domov, mučenja in ponižanja.

Če je dobra slovenska mama dala lačnemu partizanu kos kruha, so jo zmerjali, da podpira bandite.

Pobijali so partizane in kričali, naj za pet Kristusovih ran pade partizan. Žalostno je bilo to, da so v imenu »Vere« počenjali bratomorno vojsko in bili okupatorjevi hlapci, za kar je moral slovenski narod prestati toliko hudega.

Pošteni Slovenci smo ponosni na naše borce partizane, želimo jim še dobrega zdravja, in da bi v miru uživali svobodo, za katero so se borili.

V upanju, da bo Gorenjski glas natisnil moje misli, Vas pozdravljam kot vaša redna bralka.

Marija Čatar

Odmevi za odprte strani

GROBIŠČE BREZ KRIŽA IN ZVEZDE

V Odmevih na članek, ki ga je A. Šprager objavil v Gorenjskem glasu dne 20. februarja 1990, S. Križnar in J. Talar v bistvu s svojega zornega kota pojasnjujeta resnico nekega časa in priporočata vsakomur, ki se »razpisuje o dogodkih, ki niso resnični ali se jih sam ni udeležil«, da naj bo »voden z resnico«. IN KAJ JE RESNICA? Resnica je to, da je na nekem neoznačenem kraju ob pešpoti v Mlačco še danes pokopanih deset esesovcev, da je po govoricah sodeč takih grobišč okrog Mojstrane še več (za Lengarjevim hlevom ob poti v Vrata menda sedem ljudi, v Voglu na Orehnikovem Boru eden, precejšnje grobišče beguncev, ki so hoteli pobegniti v Avstrijo, pa je po besedah pokojnega kamnoseka iz Mojstrane menda tudi ob nekdanji letni graničarski karavli na dovških Ravnah), da me to kot vaščana moti in muči. Še bolj moteče in vznemirjajoče pa je, da me je obenem strah govoriti, da me to moti, sploh pa, da si ne upam zahtevati, da bi se za posmrtne ostanke na človeški način poskrbelo.

Svojo travmo okrog tega in s tem povezanih vprašanj skušam torej nekako potlačiti v svojo podzavest, čeprav se mi to obenem na vsak način odločno upira, saj jo je mogoče razrešiti le tako, kot je to storil Šprager: da se o zadevi spregovori in motnjo na najboljši način odpravi. Potem mi o tem ne bo treba več razmišljati, vsaj ne na tak način. RESNICA je torej predvsem STRAH RAZMIŠLJATI O RESNICI, ki je tu danes navzoča.

Resnica torej ni samo deset trupel zakopanih nekje ob pešpoti v Mlačco. Resnica je nekje globlje, je tudi to, kar hoče biti pokopano in skrito moji zavesti, pa prav zaradi te prve neprave pokopanosti do tega ne pride. Oglaša se znova in spet. Pojavlja se na različne načine, skozi različne dogodke in občutja.

RESNICA je strašna, saj je to strah razmišljati o resnici. RESNICA je v tem primeru STRAH SAM. Ne samo moj strah, temveč KOLEKTIVNI STRAH - TABU. Že mojega očeta je bilo strah govoriti resnico, se pravi povedati to, o čemer in kakor je mislil, a razumem ga šele zdaj. Tedaj sem mislil, da je to samo njegova slaba značajska poteza, slabost, bojazen, da se ne bi komu zameril in bi mu to potem utegnilo tako ali drugače, škodovati. Vedno me je podučeval, če sem o nečem razmišljal po svoje, drugače kot je on menil, da bi bilo »prav« oziroma tako, da to nekomu ne bi utegnilo biti povšeči, še zlasti takemu, ki je imel kakšen vpliv in je nekaj veljal v človekovem življenjskem ali delovnem okolju, da je zame in zanj in za celotno družino in prijatelje bolje, da molčim, da je treba potrpeti, čeprav je šlo za povsem očitno krivico. V bistvu me je pravzaprav rahločutno in čisto dobronamerno navajal na samocenzuro.

Seveda se učenec, prepričan v svoj prav, nikoli ne bo ravnal po besedah svojega učitelja, ki ga zaradi svoje slabosti, zastrašenosti, pomanjkanja poguma, sili v nekaj, kar je proti njegovemu prepričanju. V mladostni zaletavosti si domišlja, da je vrlina samo pogum ter da strah in iz njega izvirajoč molk tudi v zasebnih okoliščinah ne more biti dejanje razuma. Do nasprotujočega spoznanja, da je tudi strah in iz njega izvirajoči molk lahko tudi vrlina in dejanje razuma, človek običajno pride šele, potem ko posledice tistega, kar si imel za dejanje razumnosti in poguma, okusiš na lastni koži kot nekaj pogubnega.

Za to, da se vrlina, resnica, izkaže kot nekaj pogubnega, morajo seveda obstajati posebne predpostavke: OBSTAJATI MORA RESNICA, KI JE BOLJ RESNIČNA OD TVOJE RESNICE, se pravi nekakšna ABSOLUTNA, TOTALITARNA, do tvoje resnice NETOLERANTNA in s tem za tvojo resnico POGUBNA RESNICA. Ob tej resnici je tvoja resnica nebogljena, izgubljena, izolirana, izobčena, ne le pogubljena - TVOJE RESNICE namreč SPLOH NI, čeprav imaš oziroma misliš, da imaš zanjo stotero dokazov. Ker je nebogljena, izgubljena, oziroma je kljub številnim dokazom sploh ni, je torej sploh nima smisla dokazovati, analizirati, polemizirati, se prerekati, hudovati, izgubljati živce in energijo. Smisel je torej v nečem drugem: v zamolčanju resnice, v MOLKU. Slovencem nam je to znano, saj znamo povedati tudi takole: MOLK JE ZLATO, KDOR MOLČI, STOTIM ODGOVORI. Ipd.

Še več: ker je tvoja resnica ob absolutni, totalitarni, netolerantni resnici izgubljena, nebogljena, vnaprej pogubljena oziroma je sploh ni, s svojo resnico ne smeš javno licitirati, jo razglašati, ker je pravzaprav neresnica. Z licitiranjem in razglašanjem tvoje neresnice bi utegnil omajati absolutnost, totalnost absolutne resnice, s tem pa tudi same plemenske skupnosti, ki temelji v in na tej resnici: dregnil bi v TABU, v tisto sveto, ki pleme druži skupaj. Storil bi greh proti plemenskim svetinjam in zaslužil, da te pleme kaznuje, izolira, izobči. Ker si dregnil v tabu, v svetinje, te nobena plemenska institucija ne sme več obravnavati kot polnopravnega člana in tudi vsak polnopravni član se mora do tebe tako ravnati.

Seveda vse to drži samo ob predpostavki, ki smo jo zgoraj navedli: da obstaja v prostoru in času tvoje resnice, v taistem prostoru in času še neka druga, absolutna, totalitarna, totalna, do tvoje resnice netolerantna resnica. Če so razmere in razmerja drugačna, pa so seveda drugačne tudi posledice za to in tvojo resnico in MOLK JE V TEM PRIMERU ODVEČ. Pravijo namreč tudi, da lepa beseda lepo mesto najde.

Zato bom še enkrat povedal svojo resnico: motijo me govorice, da je bilo na nekem neoznačenem kraju v Mlačci ubitih več nemških vojakov, ki so bili ujeti na savškem mostu, da je ob nekem neurju te kosti raznašal hudournik, da je takšnih grobišč v okolici Mojstrane še več, da ni nikogar, ki bi se zavzel za to, da bi neznance, katerih grobov ne poznam, pietetno pokopali na nekem kraju, kjer se ne bi pasla živina, igrali otroci in dogajalo še bogvekaj. In ne gre le za to: gre tudi za obnovo Bohinčevega procesa, o čemer je pisal tudi že Gorenjski glas, za resnico o prisilnem izseljevanju v Kočevje, jamah na jeseniški Merci, jami nekje v Rovtih, kjer menda včasih gorijo sveče...

Še naprej pa gre pri vsem tem za to, da o teh pravzaprav vsakdanjih stvareh, s katerimi živimo že leta in leta, pišem s takšnim občutkom nelagodja, strahu. Ne gre več za vprašanje, ali naj še naprej molčim iz strahu. Gre za to, da me postaja strah molka in iz njega izhajajoče nepietetnosti, nečloveškosti, nekulture, ki po toliko letih celo mrtvim ne odpušča in ne privošči počitka. V tem primeru torej ne gre za strah pred ljudmi, ki ti lahko škodujejo, gre za sramoto, za strah pred samim seboj, za izgubo samospoštovanja, občutka lastne vrednosti in končno tudi - svobode.

Božidar Lakota
Mojstrana

zajček
TRGOVINA VSE ZA OTROKE
UL. JANKA PUCLJA 7
KRANJ TEL. 064-35-103
ZA BOLTEZOM NA TRGU RIVOLI
VAM PONUJA:
VSA OBLAČILA OD 0 DO 10 LET, SEDEŽE ZA V AVTO, HOJICE, NAHRBTNIKE ZA DOJENČKE, KENGURUJE VOZIČKE, ORTOPEDSKE COPATE, OTROŠKA KOZMETIKA IN VSE VRSTE IGRAČ.
POSEBNA PONUDBA:
POSEBNA PONUDBA:
kombinirani vozički - 2.680,00
oblačila za obhajila in birme
majice s kratkimi rokavi po lanskih cenah
spomladanska kolekcija
Jutranjke (izvozni modeli)
DELOVNI ČAS: od 9. - 12. ure in od 16. - 19. ure
SOBOTA od 9. - 12. ure

OSNOVNA ŠOLA CVETKO GOLAR ŠKOFJA LOKA

Komisija za medsebojna delovna razmerja Osnovne šole Cvetko Golar Škofja Loka na podlagi 47. člena pravilnika o delovnih razmerjih oglaša prosta dela oz. naloge

PREDMETNEGA UČITELJA KEMIJE-FIZIKE

za določen čas s polnim delovnim časom (nadomeščanje delavke na bolniškem dopustu).

Poleg splošnih pogojev morajo kandidati izpolnjevati še naslednje pogoje:
— da imajo višjo strokovno izobrazbo - smer kemija, fizika
— kot poseben pogoj je določeno poskusno delo, ki bo trajalo dva meseca.

Pismene prijave je treba poslati v roku 8 dni po oglasu del na naslov: Osnovna šola Cvetko Golar Škofja Loka, Frankovo 51.
K prijavi je potrebno priložiti listine o tem, da prijavljeni kandidat izpolnjuje pogoje, ki so navedeni v oglasu.

VVO »TONČKE MOKORELOVE« TRŽIČ

VVO »Tončke Mokorelove« Tržič razpisuje dela in naloge

RAVNATELJA

Pogoji:
— da izpolnjuje pogoje za opravljanje dela vzgojitelja ali strokovnega delavca po določilih 38. in 39. člena Zakona o vzgoji in varstvu predšolskih otrok ali izpolnjuje pogoje za opravljanje del učitelja po določbi 96. člena zakona o osnovni šoli,
— ima opravljen strokovni izpit,
— ima 5 let delovnih izkušenj, od tega najmanj 2 leti pri vzgoji in varstvu predšolskih otrok,
— ima ustrezne organizacijske sposobnosti.

Mandat traja 4 leta.
Kandidati naj pošljejo prijave z dokazili o izpolnjevanju pogojev v 15 dneh na naslov: VVO »Tončke Mokorelove« Tržič, C. Ste Marie aux Mines 28 s pripisom: ZA RAZPISNO KOMISIJO.
O izbiri bomo kandidate obvestili v 8 dneh po izbiri.

SLIKOPLESKARSTVO
Škofja Loka
Tavčarjeva 21

Zbor delavcev razpisuje prosta dela in naloge
1. VODJA TEHNIČNE SLUŽBE (ni reelekcija) s posebnimi pooblastili in odgovornostmi

Pogoji:
— da ima končano višjo ali srednješolsko izobrazbo gradbene ali druge ustrezne smeri
— da ima najmanj pet (5) let delovnih izkušenj na enakih ali sorodnih delih
— da ima strokovni izpit
— da ima potrebne organizacijske in vodstvene sposobnosti

Izbrani kandidat bo imenovan za 4 leta.
Kandidati naj oddajo pisne prijave v 8 dneh po razpisu na naslov podjetja z oznako »Za razpis«.
O izidu bomo kandidate obvestili v 30 dneh po razpisu.

Zbor delavcev objavlja prosta dela in naloge
1. **PLESKARJA ANTIKOROZISTA** (več delavcev)
2. **SLIKOPLESKARJA KV** (več delavcev)

Kandidati naj oddajo prijave v 8 dneh po razpisu na naslov podjetja.

ALEKSANDER ZALAR

ZLATI TRIKOTNIK

Prepustim se temu in srkam neskončnost tropske noči. Koliko sem slišal o Mae Kongu. In tu ob sotočju rek, prav tu pred mano, je središče Zlatega trikotnika!

Vonj po hrani mi udari v nos. Na terasi Tom pripravlja večerjo. Prične se oglašati želodec. Zadnjič sem jedel zjutraj. Na trekkingu ješ takrat, ko utegneš, tedaj pa se moraš najesti. Bog ve, kdaj boš jedel naslednjič. Tom nam pripravi okusno večerjo. Ne vem, kaj vse je metal v lonec. Samo da je okusno, pomislim, samo da potešim lakoto in začnem jesti.

Spim nemirno. V sanjah so dogodki zadnjih dno pomešani z nestvarnostjo sanjskega sveta. Nekdo me trese za noge. Sredi sanj planem pokonci. »Kaj je! Kaj je!« zakričim in skočim na noge. »Au!« zatulim. Z glavo udarim ob steno koče. Tom se mi smeje. »Nikar tako hitro,« pravi. »Čas je za zajtrk in odhod. Dolga pot je pred nami!«

Dan nam pokaže pokrajino v novi podobi. Reka se več ne blešči, skrivnostne sence postanejo zeleni tropski gozdovi, namesto živalskih glasov slišim avtomobilsko trobljo, s katero nas Tom priganja k hitrejšemu pospravljanju. Na reki le nekaj metrov od mene pluje čoln. Neham pospravljati in opazujem čoln. Ribiči se vračajo z ribolova. Čoln postane na ozki sipini na drugi strani reke. »Prinesite ribe,« bolj za šalo kot zares zakričim ribičem. Preden pa mi uspe še enkrat zaklicati, priteče k meni Tajec, ki je po naključju v bližini, in reče: »Ne kličite, gospod. To so burmanski ribiči. Z njimi ni dobro imeti opravka!« Od presenečenja ga samo gledam. Potem pomislim: »Nestrpnost je lahko tudi taka!«

2. Hišice ob sotočju Sob Ruaka in Mae Khonga

NIKOGARŠNJA ZEMLJA

Peš se odpravimo proti bližnjemu hribu. Na njem je znani budistični samostan, prav na vrhu pa budistično svetišče. Nedaleč stran pa je velik kamnit napis: Zlati trikotnik. Vse zanima napis. Za budistično svetišče se ne zmenimo. Tom je užaljen. Zmaje z glavo. Nazadnje se premisli in stopi k nam. Z male ploščadi ob kamnitem napisu je lep pogled na ozemlje vseh treh držav. Tom pokaže na sipino sredi reke Mae Khong. »Vidite tisto sipino,« pravi. »To je nikogaršnja zemlja trikotne oblike. Na tem koščku zemlje, ki ga v deževnem obdobju prekrije vodovje reke Mae Khang, se je začela trgovina z opijem. Tu se je opij zamenjaval za zlato. Ker otoček ne pripada nobeni od treh dežel, nobena od policij ni smela ustaviti živahnega trgovanja. Nemočne so ga opazovale z bregov. Tako je sipina brez gospodarja postala slavna, po njej je dobil Zlati trikotnik tudi ime. Na stotine turistov vsega sveta jo zdaj ogleduje in pripoveduje zgodbe, ki mejijo na fantastiko. Človeška domišlija potrebuje take zgodbe. Zato ima sipina še lepo turistično prihodnost. Le zakaj ne bi poleg trgovcev z opijem še turisti nosili zlato v Zlati trikotnik. Tako bo njegovo ime le še bolj utemeljeno.«

Zvečer nam Tom ob velikem ognju pove zgodbe o skrivnostnem Khun Saju, kralju opija. Pripoveduje takim zanosom, kot bi pri nas pripovedovali na primer zgodbo o kraljeviču Marku ali, če hočete, o Martinu Krpanu. »Khun Sa je napol Kitajec, napol pripadnik plemena Shan,« prične pripovedovati Tom. »Zdaj se skriva s svojo vojsko v gozdovih in džunglah nekje v Zlatem trikotniku. Nihče pravzaprav ne ve, kje je, včasih pa o tem ugibajo časopisna poročila. Verjetno je v laoških džunglah, nekateri pa pravijo, da je bolj verjetno v Burmi.

Khun Sa je bil sprva pripadnik Kamintanga - premagane kitajske vojske, ki se je še naprej bojevala z LR Kitajsko. Sredstva za ta boj je dobivala od dobičkov, ki ga je prinašala trgovina z opijem. V to operacijo je bila vpletena tudi ameriška CIA. Khun Sa je tako spoznal, kako se da z opijem zaslužiti. Nehal je delati za Kamintang in ustanovil svojo opijsko - heroinsko mrežo v severni Tajski. Leta 1966 ga je burmanska vlada hotela izkoristiti. Prosila ga je, da uniči opijsko trgovino burmanske komunistične partije. Khun Sa je ustanovil svojo vojsko, s katero je izrinil burmansko komunistično partijo z opijskega trga. Ko pa je imel oblast in vojsko, je hotel še več. Zaprl je karavanske poti in Kamintangu preprečil trgovanje z opijem ter tako povzročil opijsko vojno, v kateri pa ni zmagal. Zato se je umaknil na Tajsko. A že leta 1975 je spet poveljeval svojim enotam. Ko pa so ga na Tajskem hoteli ujeti, je izginil v neprehodne gozdove Zlatega trikotnika. Kje je zdaj, tega nihče ne ve.«

Zmanjšana kupna moč potrošnikov se pozna tudi v glasbeni industriji

KDAJ STE NAZADNJE KUPILI PLOŠČO?

O problematiki knjižnih založb smo že dostikrat govorili, tokrat pa odgrinjamo del aktuale tematike na področju založništva plošč in kaset, predstavljeno na primeru največje tovrstne slovenske hiše - Založbe kaset in plošč RTV Ljubljana. Za bralce Gorenjskega glasa govorita glavni in odgovorni urednik Jure Robežnik ter urednik za resno glasbo Teodor Korban.

Glasbena industrija pokriva področje, ki je vedno znova pod udarom novih tehnologij, posodobljenih znanj. V mislih imamo seveda širok razmah audio komponent, ki na svoj način pogojujejo tudi področje založništva. Še pred leti je namreč veljalo, da so male plošče vrhunec (tudi pri nas), potem je od velikih plošč prišlo do razmaha kaset in v zadnjem času predvsem digitalnega zapisa.

TEODOR KORBAN

Domače razmere, ki jih pravzaprav v nobenem okviru ne moremo realno primerjati z dogajanji v aktualni svetovni glasbeni industriji, ta čas predvsem prisega na klasične kasete. Analogne velike plošče, malih plošč z izjemo reklamnih izdaj pravzaprav ne poznamo več, gledano globalno, počasi tonejo v pozabo. Resda temu pri nas še ni tako, vendar vse bolj narašča prodaja CD-jev in vse več je v tej tehniki na domačem tržišču tudi izbire.

Založba kaset in plošč RTV Ljubljana, ki po obsegu dela zajema največji delež v slovenskem založništvu plošč, se ravno tako giblje znotraj opisanih tokov. Več o tem njen glavni in odgovorni urednik Jure Robežnik.

Po kakšni vrsti glasbe je največje povpraševanje?

"Po pričakovanjih gre za lahkotnejše glasbene zvrsti. Zanimivo pri tem je, da ne bi mogel reči splošno, kaj gre najbolj v promet, pač pa je to v veliki meri odvisno od posameznih izvajalcev znotraj določenih glasbenih zvrsti."

Včasih je pri posameznih izvajalcih, za naše razmere, vladala prava evforija?

"Tega že nekaj časa ne beležimo več. Razmere so se v tem oziru umirile. Predvsem velja podatek, da je slovenskim izvajalcem, splošno vzeto, nekoliko padla naklada, kar si razlagamo tudi s splošnim padcem kupne moči prebivalstva."

Je to možno razširiti na celotno ponudbo?

"To se predvsem odraža na manj iskanih programih. Včasih so ljudje kupovali količinsko več plošč, danes se je to ustavilo. To pač ne velja za posebej popularne glasbenike, sestave, ki gredo še vedno dobro v promet."

Zalagate izdelke, med katerimi je marsikateri zanimiv za celotno Jugoslavijo?

"Na žalost moram povedati, da so se aktualne politične razmere prenesle tudi na naše področje dela. Če smo bili namreč še nedolgo tega dobro navzoči v celotnem jugoslovanskem prostoru, tega danes ne moremo več trditi. Založniške hiše so veliko bolj zaprte v svoja matična okolja, kot je bilo to včasih."

JURE ROBEŽNIK

Je res, da ste za glasbene novince dokaj zaprta institucija?

"Če je nekdo res dober, kar se v majhni Sloveniji hitro razve, potem ni problemov, da bi takšen glasbenik, skupina prišla do zapisa na plošči, kaseti. Če omenim popularno zabavno glasbo, imamo veliko pomoč tudi v Radiu Ljubljana z oddajami, kot so Pop delavnica in podobne, ki predstavljajo nove glasbene potenciale."

Preteklo jesen ste kvalitetno močno obogatili licenčni program, podpisali ste namreč pogodbo z multinacionalko CBS?

"V bistvu gre za utrjevanje naše poslovne politike in kot takšen CBS ne pomeni posebnega preobrata, res pa je, da znotraj te hiše deluje cela vrsta svetovno priznanih glasbenikov."

Tovariš Korban, resna glasba ima znotraj založniškega programa posebno mesto?

"Verjetno mislite na sodelovanje z (nekdanjo) Kulturno skupnostjo Slovenije. Vsako leto z njihovo finančno pomočjo izdamo od 10 - 14 naslovov. Letošnje leto je posvečeno 130 obletnici rojstva Huga Wolfa in znotraj tega bo kar nekaj novih izdaj."

Lahko poveste nekaj naslovov, ki so v pripravi?

"Seveda, Antologija slovenske violinske glasbe (Tomaž Lorenz), Tartinijev koncert za violino in orkester, Samospevi H. Wolfa (Marjana Lipovšek)."

Za konec, kako gledate na male gramofonske založniške hiše, kot sta naprimer koprska Slovenija in ljubljanski ŠKUC?

"Večinoma gre za nekaj novih naslovov letno in praktično pokrivajo področje, ki ga mi nimamo, vendar teh založb ne občutimo kot konkurenco. Nenazadnje imamo mi dokajšen aparat, organizacijo, kar med drugim hudo tepe male založnike, vendar zakaj ne bi, če nekdo želi sam izdati ploščo, tega tudi poskusil?"

V. Bešter

Novo na policah

Plošče, ki so pri ZKP RTV Ljubljana pravkar izšle, bomo predstavili v naslednji številki, danes pa zapišimo, kaj je praktično tik pred izidom: Richard Clayderman, Kaoma, Braco Koren, Atomsko sklonišče, Laibach, šansoni Katje Levstik in Igorja Samobora.

Razstava v Prešernovi hiši v Kranju

LIRIČNI ZVEN

Ljubiteljem likovne umetnosti se v osrednji kranjski galeriji predstavlja Vida Štembergar.

Malo je likovnikov, pri katerih bi bil njihov oblikovni izraz tako neposredno povezan s svetom njihovih čustev kot pri Vidi Štembergar. Njen občutljivi psihični mehanizem se nenehno odziva na različne dražljaje, ki v danem trenutku lahko prihajajo iz nekega povsem realistično obarvanega vira, vendar se njihov ratio že naslednji hip lahko prevesi v težko opredeljivo stanje ustvarjalne podzavesti. Od tod pri slikarki toliko različnih oblikovnih izrazov - od skoraj realističnih poskusov do popolne amorfnosti oblik, od barvne monotonije do prave koloristične erupcije, od uporabe grobe materije pri kolažih do kot pajčevina tankih sledi črt v njenih risbah in grafikah.

Kljub nenehnemu spreminjanju formalnega izraza je slikarkinim kompozicijam skupen nekak liričen zven, ki spreminja v ubrano sozvočje celotno slikarkino delo. Ta zven nas spremlja v mrtvo tišino njenih krajin, razgibava linije njenih »skritih niti«, topli vezi, ki jih slikarka v svojih risbah spleta med seboj in svetom, čutimo ga, kako razgibava skoraj prozorna prostranstva njenih kozmičnih vizij.

Nenehna predanost lastnemu ustvarjalnemu toku vodi pri Vidi Štembergar do nastanka velikega števila del, katerih stilni značaj ni mogoče opredeliti z enim samim izrazom.

Pri delih, ki jih poraja pravi in navadno težko nadzorovani ustvarjalni velelnik, lahko govorimo o čistem figuralnem ali abstraktnem ekspresionizmu, pri drugih pa stopnja realistične ali ekspresionistične obarvanosti kompozicije niha, se pomika zdaj k enemu zdaj k drugemu polu, z njo pa se razumljivo spreminja tudi izrazna moč dela.

Cene Avguštin

Opozarjamo

GLEDALIŠKI PRAZNIK

V petek, 23. in soboto, 24. marca, bo na Jesenicah potekalo srečanje gledaliških skupin Gorenjske. V gledališču Tone Čufar se bodo v petek zvrstile predstave: ob 16. uri Gledališče Tone Čufar (Haldol depo), ob 20. uri Loški oder (Pigmalion). V soboto ob 9.30 Teater Ante Portas (Norec in nuna), ob 12.30 KUD Borec Velesovo (Hotel Plaza), ob 15. 30 SPD Dobrač Brnca (Bog in glavar), 0b 20. uri Gledališče čez cesto (Mars). Ob 20. uri bo na Dovjem predstava DPD Svoboda Predoslje Arzenik in čipke.

V okviru srečanja pionirskih gledaliških skupin Gorenjske bodo v petek, 23. marca, na sporedu naslednje predstave: 7.30 v OŠ Heroja Bračiča nastop skupine Čuki s predstavo Pištek (OŠ Anton. T. Linhart Radovljica); ob 8. 25 v OŠ Heroja Bračiča nastop skupine Odprta marela s predstavo Domača naloga - Županova Micka (OŠ A. T. Linhart Radovljica); ob 9.30 v kinodvorani Tržič nastop skupine gledališča Tone Čufar Jesenice s predstavo Kresniček; ob 10. 45 v kinodvorani Tržič nastop dramske skupine pri OŠ Janko in Stanko Mlakar Šenčur s predstavo Stara hiša; ob 12. uri v kinodvorani Tržič nastop skupine Raglje (OŠ France Prešeren Kranj) s predstavo Lahko noč, hudoba; ob 15. uri v dvorani KUD Lom nastopa KUD Simon Jenko Trboje s predstavo Modra vrtnica in ob 16.30 v dvorani KUD Lom nastopa pionirska gledališka skupina KUD Lom s predstavo Plašček za Barbaro.

KULTURNI KOLEDAR

KRANJ - V Prešernovi hiši razstavlja slikarka Vida Štemberger. V galeriji Mestne hiše pa si lahko ogledate dela akademskega slikarja Valentina Omana. V Gorenjskem muzeju na Tavčarjevi 43 (poleg Prešernovega gledališča) razstavlja akademska slikarka Zdenka Golob.

JESENICE - V razstavnem salonu Dolik si lahko ogledate spominsko razstavo likovnih del Toneta Tomazina. V galeriji Kosove graščine je na ogled razstava Rekonstrukcije slovenskih kmečkih noš po upodobitvah v Valvasorjevi Slavi avtorice ing. arh. Milene Kumar in dr. Marije Makarovič.

V nedeljo, 25. marca, bo ob 10. uri v gledališču Tone Čufar "Vaša naša matineja". Nastopili bodo domači lutkarji z delom Jane Milčinski Pomladna zgodba.

RADOVLJICA - V galeriji Šivčeve hiše razstavlja plastike v žgani glini akad. slikar Izidor Urbančič.

BEGUNJE - V galeriji Avsenik je odprta razstava desetih slikarjev, šestih akademskih in štirih ljubiteljskih.

ŠKOFJA LOKA - V galeriji Ivana Groharja razstavlja akad. slikar Marko Tušek. V galeriji ZKO - knjižnica so na ogled dela akad. slikarke Urše Žajdela - Hrovat. Omenimo še, da so zbirke Loškega muzeja na ogled ob sobotah in nedeljah od 9. do 17. ure.

TRŽIČ - V Kurnikovi hiši razstavlja slikar Norbert K. Grčar iz Avstrije. V Paviljonu NOB so na ogled likovna dela akad. slikarja Janeza Kovačiča.

BREZJE - KUD Matija Valjavec uprizarja v soboto, 24. marca, ob 19.30 v domu DPO komedijo Gosposka na kmetiji.

VISOKO - KUD Visoko prireja v soboto, 24. marca, ob 20. uri v Kulturnem domu praznično prireditev ob materinskem dnevu z naslovom TEBI SLOVENKA. Nastopajo: Oktet Klas iz Predoselj, pevski zbor Visoko in domači instrumentalisti.

V sredo so v kranjski Gimnaziji na literarnem večeru predstavili prevod sodobne angleške monodrame Harryjev božič. Delo je poslovenila dijakinja 4. letnika kranjske Gimnazije Irena Peneš. Foto: F. Perdan

Uspeh učencev gorenjskih osnovnih šol

ŠTEVILNA PRIZNANJA

Na letošnjem republiškem tekmovanju GŠ, ki je bilo v Velenju, Celju in v Ljubljani od 14. do 18. marca, je sodelovalo več kot 700 učencev. Pomerili so se v igranju na harfi, trobilih, v različnih komornih skupinah ter orkestrih. Ob tej priložnosti so dosegli izredno lepe rezultate tudi učenci štirih glasbenih šol z Gorenjske:

Glasbena šola Kranj je nastopila s tremi komornimi skupinami in z orkestrom, ki so bili vsi nagrajeni in sicer:

Duo kljunastih flavt (Nina Bele in Ana Juvan) je osvojil 2. nagrado

Trio kljunastih flavt (Manca Cirk, Vesna Kološa in Špela Knoll) - 1. nagrado.

Kvartet kljunastih flavt in glas (Marija Pavlič - sopran, Manca Cirk, Vesna Kološa, Maja Osojnik in Špela Knoll) je dosegel 1. nagrado.

Za tekmovanje sta učence pripravili mentorici Mojca Zaplotnik (vse skupine kljunastih flavt) in Sabira Hajdarević (solo petje).

Komorni orkester Glasbene šole je pod dirigentskim vodstvom ravnatelja Petra Škrjanca dosegel 3. nagrado.

Škofjeloška glasbena šola je dosegla naslednje rezultate:

Trio flavt (Ana Kavčič, liza Hawlina in Jana Čadež) - 1. nagrado. Njihova mentorica je Draga Ažman.

Kitarski duo (Matej Bertoncelj in Tadej Pintar) - 2. nagrado.

Kitarski trio (Kozma Ahačič, Matej Bertoncelj in Tadej Pintar) - 2. nagrado. Njihov mentor je Uroš Lovšin.

Nastopila sta tudi dva učenca **trobente:** Matjaž Križnar (pohvala) in Matej Rihter (1. nagrada). Njun učitelj je Igor Marošević, na klavirju ju je spremljal Peter Kopač.

Glasbeno šolo Jesenice sta zastopala trobentača in sicer: Urban Fele, ki je dosegel 1. nagrado in Matej Novosel, ki je prejel pohvalo.

Radovljiško Glasbeno šolo je zastopal **trio** (Uroš Poljšak - kljunasta flavta, Andrej Kolar - violina in Irena Kolar - klavir), ki je dosegel 3. nagrado. Njegov mentor je Klemen Ramovš.

Trio flavt (GŠ Škofja Loka) ter **Kvartet kljunastih flavt** z glasom (GŠ Kranj) sta nastopila na zaključnem koncertu najboljših tekmovalcev v nedeljo v dvorani Slovenske filharmonije.

PRIREDITVE

Kranjsko Prešernovo gledališče nadaljuje s predstavo M. Jesiha En sam dotik (23. marca ob 19.30 za red petek II., 24. marca ob 19. 30 za red sobota II.). V kranjski Glasbeni šoli bo danes, v petek, ob 19. uri, glasbeno literarni večer s skladbami Alojza Srebotnjaka in pesmimi Srečka Kosovela.

ureja LEA MENCINGER

Odgovor gospodu Stanetu Boštjančiču

Zahteva za razveljavitev zborov volilcev

V št. 21 Gorenjskega glasa je gospod Stane Boštjančič objavil članek z gornjim naslovom. Ker me je osebno napadel, mu tudi odgovarjam, in sicer v obliki pisma.

Spoštovani gospod Boštjančič, očitno ne morete iz svoje kože. Zato v javnosti nastopate kot advokat, tožilec in sodnik v eni osebi. Pri tem seveda vse skupaj gradite na podtikanjih in obtoževanjih. Na mojo srečo so minili svinčeni časi pa tudi Vaša oblastna stranka ima premalo zaporov. Toda pojdimo lepo po vrsti.

1. Stališče Demosa

Članek z naslovom »Zahteva za razveljavitev zborov volilcev« **ni** moje osebno stališče, ampak **stališče kranjskega Demosa,** podpisal pa sem ga le kot njegov predsednik. Uredništvo Gorenjskega glasa je **samovoljno** brez moje vednosti!) objavilo sporočilo Demosa kot članek, ki naj bi ga jaz napisal.

2. Demos in volilna komisija

V javnosti so znani »zapleti« okrog imenovanja občinske volilne komisije. Najprej je stranka socialističnega samoupravljanja (SSS) imenovala enobarvno zgolj »strokovno« volilno komisijo. Po protestih Demosa je predsedstvo skupščine še vedno trdilo, da je volilna komisija sestavljena »zgolj« **strokovno**, toda na pritisk javnosti (peticija uglednih Kranjčanov in prispevek na RTV v Tedniku) je predsedstvo popustilo. V TV Tedniku je predsednik skupščine občine Ivan Torkar povedal, da je OK ZSMS predlagala svojega predstavnika v volilno komisijo. S tem je priznal, da je predsedstvo vseskozi **lagalo Demosu in javnosti,** da volilna komisija **ni** sestavljena strankarsko. Kje ste takrat bili Vi, gospod Boštjančič, ki danes tako zagreto navijate za volilno komisijo?

Predlagal sem Demosu, da člana volilne komisije delujeta avtonomno, torej, da zastopata Demos, obenem pa imata vso strokovno in moralno avtonomijo. Zato je razumljivo, da drugače ocenjujeta nekatere stvari v zvezi z volitvami kot Demos. Če Vi podtikate, da nekdo laže, potem ravnate po znani boljševiški maniri. Najprej nekoga razglasiš za črnca, da ga potem lahko žlajfaš.

Aprila bomo prvič volili na tajnih, neposrednih volitvah, toda na žalost moram poudariti, **ne čisto poštenih** volitvah. Zakaj? Čisto enostavno, ker upokojenci, nezaposleni in študentje ne bodo volili v vse **tri zbore občinske** in **republiške skupščine.** Kar pomeni, da imajo **celo manj kot dve tretjine volilne pravice! (ne volijo v zbor združenega dela!).** Obenem pa Ustava iz leta 1974 govori o enakopravnosti državljanov!

3. Advokat Milana Kučana

Upam, da Milan Kučan ne potrebuje advokata, toda, ker že Vi nastopate v javnosti kot njegov advokat, sem vam prisiljen razložiti nekatere stvari. Stavek: »Milan Kučan, donedavni partijski lider in slučajno kandidat za predsednika predsedstva Slovenije...« je bil zapisan ob določenem času, ki ga vi ignorirate. Takrat še ni bilo znano, da Milan Kučan nabira glasove na zborih volilcev. Meni se ne zdi žaljiv, verjetno se tudi Milanu Kučanu ni zdel žaljiv, sicer bi sam reagiral. Toda s tem ste (verjetno namerno!) obšli bistvo problema. Kranjski Demos je protestiral proti vmešavanju politike in politikov v kulturo. Nasprotovali smo govoru Milana Kučana na otvoritvi »Tedna slovenske drame« v Prešernovem gledališču, ker menimo, da **kultura pripada kulturnikom,** in upamo, da je že prišel čas, da na **kulturnih prireditvah govorijo kulturniki.** Politiki pa lahko popularnost nabirajo na predvolilnih shodih in političnih zborovanjih. Kranjčanom je znana žalostna povojna zgodovina Prešernovega gledališča. Vedo, da je komunistična partija ukinila profesionalno gledališče, ker »devovsk' mest'« ne potrebuje profesionalne kulture. Seveda je šlo za namerno kulturno in duhovno proletarizacijo mesta, kajti lumpenbirokrati tako ali tako nimajo kaj početi s Shakespearjem in drugimi velikani teatra. Potrebujejo samo propagandne igre. Po tridesetih letih Kranj še danes nima profesionalnega gledališča, kot ga imajo npr. Nova Gorica, Celje.... **ZK**, to je Vaša stranka, gospod Boštjančič, spet obljublja Kranjčanom profesionalno gledališče. Toda, kdo naj Vam verjame? Amalija Kavčič, podpredsednica Izvršnega sveta je v 20. št. Gorenjskega glasa izjavila, da je v prihodnosti **vprašljiva** profesionalizacija Prešernovega gledališča. Kdo torej laže?

4. »Zloraba javne besede«

Na koncu nastopate kot sodnik ali bolje inkvizitor. Seveda ni naključuje, da ste uporabili stalinistični izraz **»zloraba javne besede«.** Nekoč je takšna **(dis)kvalifikacija** pomenila začetek kampanje proti ljudem, ki so mislili drugače, zadostovalo je nekaj **sej komiteja**, sledila je prijava javnemu tožilcu in človek se je hitro znašel v zaporu. Seveda po zloglasnem členu 133. Takrat so bili drugače misleči sovražniki države, danes pa Vi v podobnem stilu govorite, da sem jaz in Demos **»nekulturen«**. Fraze so se spremenile, bistvo pa je ostalo enako.

Spoštovani gospod Boštjančič, kaj za hudiča pa ste Vi počeli v svojem članku drugega kot »zlorabljali javno besedo«. V demokraciji se ne **preganja in zapira ljudi**, ki so »zlorabljali javno besedo« (kot so obsodili Janeza Janšo). **V demokraciji je seveda govoriti o »zlorabi javne besede« nesmisel, ker vsakdo lahko pove ali zapiše, kar misli.** Seveda nosi vso moralno in pravno odgovornost. Sicer pa bi Vi, gospod Boštjančič, kot diplomirani pravnik in bivši javni tožilec te stvari morali vedeti.

Spoštovani gospod Boštjančič! V politiki sodelujete več kot dvajset let. Bili ste **mladinski funkcionar v občini in federaciji,** bili ste **javni tožilec, podpredsednik Izvršnega sveta Kranj, član občinskega komiteja ZK** itd. itd. Gotovo ste imeli vpliv pri sprejemanju odločitev, ki so danes **Kranj** in **kranjsko gospodarstvo** pripeljale v takšno **grozljivo situacijo.** Kakšen vpliv in kakšna je bila Vaša odgovornost, boste morali sami pojasniti. Mene le zanima, česa Vas je pri tem strah, da tako paranoično obtožujete Demos in mene?

Na koncu svarite volilce pred Demosom in mano in, ker to počnete **Vi**, gospod Boštjančič, mislim, da je to **najboljša reklama za Demos in zame.** Zato se vam najlepše zahvaljujem.

S spoštovanjem
Vitomir Gros

Socialistične zveze ni

Demos ima Pučnika, ZKS ima Kučana, ZSMS ima Demšarja. Pa še Kramberger. Kaj pa Socialistična zveza? Kako, da nima svojega kandidata? Saj menda ja še obstaja.

Vsa pozornost volilcev se je iz bolj ali manj nerazumljivih razprav o razvpitem družbenopolitičnem zboru preusmerila na predsedniške volitve. Pri njih ni nobene nerazumljivosti in tudi poenotenje, identifikacije s posamičnim kandidatom je lažja kot z ravno nastalimi strankami.

Saj res, tudi Socialistična zveza je vključena v te volitve. Katerega kandidata že podpira? Kandidata ZKS seveda Mghhhmmm. Pogreb. Pa ne zaradi Kučana, ki je kljub vsem napakam, ki jih kot živ človek pač ima, čisto v redu dedec. Pogreb zato, ker Socialistična zveza s tem, ko nima svojega kandidata, pa kogarkoli bi že podpirala, izginja iz zavesti volilcev kot obstajajoča (samostojna) organizacija.

V take volitve morajo politične organizacije ne glede na predvidene rezultate iti zato, da pokažejo, da so. Pri teh volitvah jim to sploh omogoča dvokrožni sistem. Če zaradi več kandidatov nihče v prvem krogu ne bo dobil absolutne večine, jo bo pa v drugem krogu. V njem se bodo volilci tistih organizacij oz. kandidatov, ki ne bodo prišli v drugi krog, odločali komu od prvih dveh dati glasove. Na koncu bo rezultat enak, kot če v prvem krogu sploh ne bi nastopili.

Vsaka organizacija rabi malo opozicije tudi znotraj sebe. To mi ni težko biti, zato sprašujem, kako da jaz in drugi pripadniki in volilci Socialistične zveze nimamo možnosti v prvem krogu glasovati za svojega kandidata. Naš kandidat poleg Kučana in Pučnika ne bi imel nobenih možnosti, pa še škoda je škodovati Kučanu, ki nam je bližji. Ni res. Morda bi celo imel kakšne možnosti, sicer pa v drugem krogu tako, kot sem že opisal.

Možnost poraza in s tem izguba enega kandidata, ki bi sicer lahko uspel na volitvah za člana predsedstva ali za skupščino, ni nič proti bledenju položaja organizacije v zavesti volilcev. Kot da organizacija ne rabi tudi koga v svojem vodstvu, ki pač ne bo nikamor izvoljen. Kot da ni možno najti neodvisnega kandidata po zgledu Demšarja.

Naloga prvega moža organizacije je, da gre v boj, in če je treba, tudi pogori. Kot da Smole ni navajen vseh mogočih mesoreznic, skozi katere so ga vlačili v zadnjih letih. Če je že bila njegova želja, da se počasi umakne, bi lahko kandidiral recimo Ciril Zlobec. Kot združujoča kulturniška osebnost bi v sedanjih kriznih časih imel celo možnosti za uspeh. Ali tak profil sploh sodi na tako mesto? Seveda. Saj je predsedstvo po svojih pristojnostih telo modrovanja ne pa vladanja. Našel bi se konec koncev v vodstvu organizacije tudi kakšen mlajši.

Od dvanajstih kandidatov za člana predsedstva si je osem kandidatov dosedaj delujočih političnih organizacij kljub razlikam le nekako podobnih in s tem različnih od štirih kandidatov DEMOS-a. V resnci gre bolj za videz, vendar volilci ta trenutek političnega spektra ne dojemajo, učeno rečeno, kot kontinuum. Po domače rečeno, kot vrsto enako različnih kandidatov. Pred seboj vidijo dve skupini, čeprav to ni res.

Tukaj je za Socialistično zvezo, v tem primeru skupaj z ZSMS in ZKS, kljub rezultatom javnomnenjskih anket, lahko drugi pogreb. Za volitve članov predsedstva velja načelo relativne večine. Izvoljeni bodo prvi štirje, pa čeprav z zelo nizkim odstotkom glasov. Nobenega drugega kroga.

Osem kandidatov dosedaj delujočih političnih organizacij si bo glasove morda tako lepo razdrobilo, da bodo na koncu vsi skupaj gledali v izpušne cevi kandidatov Demosa.

Socialističa zveza kandidata tam, kjer bi ga morala imeti, torej nima. Tam, kjer z njimi prispeva k svojemu in še kakšnemu pogrebu, jih pa ima. Na čuden način to dokazuje, vendar je, obstaja. Za predsedstvo ne ponuja kogarkoli. Cirila Zlobca poznate. Volite ga. Ste sredi vseh mogočih političnih umovanj že slišali, kako dr. Peter Novak razlaga predvsem ekološke in druge probleme. Želite z njim imeti v predsedstvu tudi tehničnega strokovnjaka. Volite ga. Dr. Miroslavi Geč - Korošec je verjetno nerodno, ker je med dvanajstimi kandidati edina ženska in vsi opazijo samo to. Pa vseeno. Saj ne želi vendar, da bi v predsedstvu sedli sami dedci. Volite jo.

Volite tudi Milana Kučana. N angel. Vendar tudi ni peklenšče ali niče, kot so ga slikali po zb rih volilcev. Ali ni večina ljud ki vidi zdaj pri njem tisoč napak medlela ob njegovih nočnih be grajskih govorih? Ali mu ni več na teh dopuščala molčati, ko ga bilo treba priviti, da bi kaj p vedal? Jaz sem mirno spal in zato, da se ga privija.

Zdaj pravim, volite ga. Venda ne delajte že vnaprej evforije z radi njegove morebitne zmag Nič samo po sebi navdušujočega se s tem ne bo zgodilo. Ravno ta ko ne delajte že vnaprej tragedij zaradi njegovega morebitnega poraza. Nič tragičnega se s tem ne bo zgodilo. Razlike med kda nidatoma so v odtenkih. Pa ven dar.

Blaž Kujundži

Prešernovo gledališče - DA ali NE

Nekam preveč znano mi zveni stavek: »Ali bo naše gledali če po naši meri ali pa ga ne bo!«

Izredna prizadevanja pri vzpostavitvi PRAVE in DOKON ČNE (poudaril R. T.) gledališke ustanove, so po besedah direk torja PG podprli tako lokalna oblast kot obiskovalci gledališča.

Ker smo pač pred volitvami, se nam kaj lahko zgodi, da bo prihodnosti lokalna oblast sestavljena bolj pluralno od sedanje Pri dosedanji oblasti (ZKS - SDP) pač cenim doslednost, saj s tudi v svojem programu za prihodnost zavzema za profesionali zacijo Prešernovega gledališča. Mislim pa, da je tak način popra vljanja napak svoje stranke iz preteklosti napačen.

Obiskovalci (abonenti PG), ki so podprli tako usmeritev gle dališča preko ankete v smislu: »Ali menite, da v Kranju potrebu jemo poklicno gledališče DA-NE«, pa tudi niso edini davkopla čevalci v kranjski občini.

Zaradi vsega zgoraj navedenega se bom na vse možne nač ne zavzemal za financiranje in spodbujanje ustvarjalnega nemir na vseh področjih umetniškega ustvarjanja, ne pa za lagodnos institucij, ki jim je glavni cilj vzpostavitev PRAVE in DOKON ČNE ustanove.

Ker se na vseh področjih družba podpira in spodbuja oseb ne pobude, se bo prisiljen tudi umetniški ansambel PG spopasti konkurenco ter prepričati občinski parlament, da so ravno njiho vi programi najboljši.

Tudi na tem področju bo treba delati in razmišljati tako, d bomo davkoplačevalci za svoj vloženi denar dobili največ in naj boljše!

Rastko Tepina
Kandidat ZSMS

Zahteva za razveljavitev zborov volilcev v Sloveniji

Staneta Boštjančiča je zmotila naša zahteva, ki smo jo poslali v javnost dne 26. 2. 1990, Glas pa jo je objavil dne 9. 3. 1990 (že po večinoma končanih zborih volilcev).

1. Zahtevo smo objavili ob informacijah s prvih zborov volilcev z namenom preprečiti podobne nepravilnosti pri naslednjih zborih volilcev. Po objavi naše zahteve na radiu in v Delu se nepravilnosti, na katere smo opozorili (vlaganje dodatnih kandidatur na zborih volilcev), niso več pojavljale, torej naše opozorilo ni bilo paranoja, kot to skuša sugerirati Stane Boštjančič. Sporno je (bilo) namreč vlaganje kandidature za Milana Kučana. Če je po normalni poti za formalno preveritev vložene kandidature zadolžena republiška volilna komisija, je bila ta odločitev ob kandidaturi Milana Kučana prejudicirana. Ime Milana Kučana kot kandidata za predsednika predsedstva republike Slovenije je bilo namreč dotipkano na glasovnice pred zbori volilcev. Kdo je sprejel to odločitev? Zbor volilcev, ki ga še ni bilo? Delovno predsedstvo tega zbora, ki ga prav tako še ni bilo? Sklicatelj zbora volilcev, ki zato ni pristojen? Občinska volilna komisija, ki potrebnih dokumentov za vložitev kandidature ni niti videla? Gasilsko društvo? (v KS Britof so namreč gasilci na zboru volilcev imeli večino). Precej nejasno, mar ne? Občinsko volilno komisijo smo opozorili, da pričakujemo kaj več od njenega neobvezujočega mnenja, zato je možno tudi "nadaljevanje kriminalke", kot ironizira prizadevanje Demosa Stane Boštjančič.

2. Glede "slučajnih" kandidatov: citat, ki ga Stane Boštjančič kot dokaz moralne sprevrženosti pisca oziroma Demosa v celoti navaja, se v integralni obliki glasi: "Milan Kučan, donedavni partijski lider in slučajno kandidat za predsednika Slovenije iz neke organizacije, se je v zadnjem času nekajkrat vidno in zelo odmevno pojavil v Prešernovem gledališču." Ne opozarjamo na slučajnost Milana Kučana kot partijskega kandidata za predsednika (menimo celo, da kaj dosti izbire ZKS niti ni imela), pač pa na njegovo "slučajno" pojavljanje v medijih, ki naj ne bi bilo popolnoma nič povezano z volilnimi limanicami. Neutemeljeno?

3. Glede ZKO in SZDL (v smislu razumljivosti naj bo ime staro): pričakujemo izjavo Zveze kulturnih organizacij Kranj, da ima pristanek svojih članov za udeležbo v predvolilni kampanji. Če jo bomo dobili, se bomo Zvezi kulturnih organizacij javno opravičili. Če tega soglasja ni, naša trditev drži in pričakujemo opravičilo Staneta Boštjančiča (pravi namreč, da je naša trditev laž).

4. Zapis Staneta Boštjančiča izzveni v moralno diskvalifikacijo Vitomirja Grosa, ki ga je uredništvo Glasa samovoljno določilo za privatnega podpisnika naše zahteve (zahteva je bila oblikovana na sestanku koordinacije Demosa Kranj in podpisana z Demos - združena opozicija Kranja, predsednik Vitomir Gros). V tem smislu bi bilo umestno pojasnilo uredništva gorenjskega glasila, ki je s svojim ravnanjem zavedlo Staneta Boštjančiča in kanaliziralo njegov gnev na nepravi naslov. Ravni predvolilnega boja tudi ne določa Demos, saj je naše pojavljanje v medijih minimalno in odvisno od dobre volje glasil (ali pa je umešana kakšna druga inštanca). Primer: le centimeter nad člankom Staneta Boštjančiča je izjava Demosa, s katero se odpoveduje dotaciji kranjske občine (26.000 din za šest strank v Demosu) v korist bolnišnice za Ginekologijo in porodništvo Kranj. Kot podpisnik je v Glasu naveden Vitomir Gros, podpisnik na dopisu pa je Demos, združena opozicija Kranj, predsednik Vitomir Gros. V izogib reakcijam a la Boštjančič bi bilo potrebno navajati podpisnike posameznih člankov v celoti.

5. Glede trditev, kakšen bo Demos po volitvah: kdorkoli bo že prevzel upravo, bo vezan na demokratične odločitve vseh prebivalcev občine ali republike, ki ga bodo v primeru zlorabe lahko takoj zamenjali. Ni se torej bati, da bi nekdo zajahal konja za naslednjih 45 let, sploh pa namerava Demos v primeru volilnega uspeha služiti in ne vladati Kranju.

6. In za konec: namen in rezultat zborov volilcev:
- zbori volilcev niso bili selektivni (kandidati so praviloma dobili zahtevano število glasov);
- informiranje volilcev je bilo nezadovoljivo (mnogo ljudi je mnenja, da so že volili);
- dejavnost v zvezi z zbori volilcev je bila draga (račun za materialne stroške lahko pove volilna komisija, čas vseh udeležencev pa seveda ne šteje, mar ne?).

Mnenja smo, da je bil ves hokus-pokus v zvezi z zbori volilcev namenjen le predhodnemu merjenju volilne temperature s strani in za potrebe partije. Njen paradni konj je namreč nastopil le na določenem številu volišč in zato je zanj relevantna le določenemu krogu znana statistična populacija. Podatke je seveda moč zelo koristno uporabiti v času, ki je še ostal do volitev.

Pa še javno vprašanje volilni komisiji: Ali volilni molk (24 ur pred volitvami) velja od 7. aprila dalje tudi za volitve v občinsko skupščino, kamor bomo volili svoje poslance šele 22. aprila? O pomenu te odločitve naj razmisli vsak sam.

Za Demos - združeno opozicijo Kranja
Andrej Šter

PRED VOLITVAMI PRED VOLITVAMI

Nosilci list za družbenopolitični zbor občine Jesenice se predstavljajo

Strankarski pogledi na železarsko krizo

V jeseniški občini je šest kandidatnih list, katerih nosilci so: inž. Jakob Medja za Socialistično zvezo, dipl. inž. Igor Mežek za ZKS - stranko demokratične prenove, Anton Požar za ZSMS - liberalno stranko, dr. Božidar Brudar za združeno opozicijo DEMOS, Vejsil Horozović za Zvezo za enakopravnost občanov, na listi neodvisnih pa je nosilka z največ glasovi dr. Marija Mulej. Pogovarjali smo se z vsemi nosilci, razen z dr. Marijo Mulejevo, ki v torek ni imela časa, zato smo poiskali drugega na listi neodvisnih, ki je dobil na zborih volilcev največ glasov Janeza Šmitka, ki ga v primeru volilne zmage predlagatelji - DPM Jesenice - predlagajo tudi za predsednika občine Jesenice.

Vsem smo postavili tri enaka vprašanja. Prvo vprašanje: kakšen je v kratkem program vaše stranke? Drugo: kako ocenjujete razvojne dileme jeseniškega gospodarstva, predvsem Železarne in kako bi reševali problem presežkov delavcev? Tretje: kaj pričakujete od volitev?

Nosilci list za družbenopolitični zbor skupščine občine Jesenice so nam takole odgovarjali:

Vejsil Horozović, prometni tehnik iz Železarne, nosilec liste Zveze za enakopravnost občanov:

Nismo enonacionalna stranka

»Program naše zveze temelji predvsem na enakopravnosti človeka. Borimo se za človeka, ne glede na njegovo nacionalno pripadnost, borimo se za vse narode in narodnosti. Zaenkrat delujemo na treh področjih, kar pa ne pomeni, da ne bomo v prihodnje delovali tudi na drugih. Ta so: družbenoekonomsko, družbenopolitično in kulturnosocialno področje.

Še vedno se srečujemo z očitki, da je naša stranka enonacionalna, kar ni res; nismo tudi nobena »južnjaška« stranka. V jeseniški sekciji so ljudje petih narodov in narodnosti, od 300 do 350 članov. V vsaki občini si želimo ustanoviti svojo sekcijo, zdaj jih imamo osem: Kranj, Jesenice, Škofja Loka, Tržič, Domžale, Kamnik.

Težko je govoriti o ekonomski krizi. Določene stvari pa so značilne za razvoj jeseniške občine in Železarne. Železarna je prisiljena vse uvažati, tako iz drugih delov Jugoslavije kot iz tujine. Zdaj, ko je ekonomska kriza res velika, ko so se pojavili ti odnosi s Srbijo, so se pojavili tudi presežki delavcev. Mi se zavedamo vseh težav, ki jih bomo poskušali reševati skupaj z vodstvom Železarne in občinskimi strukturami. Res je, da avtocesta s predorom odpira nekaj novih delovnih mest, a to je premalo. 24. marca imamo v Ljubljani skupščino zveze, na kateri bomo med drugim ustanovili tudi poseben odbor, ki se bo ukvarjal samo s problematiko presežkov delavcev v Sloveniji. Tudi na Jesenicah bomo ustanovili podoben odbor, ki bo delal samostojno in reševal vsa ta vprašanja. Odzvali naj bi se tudi na pobudo, da se izkoristi možnost zaposlitve na Kosovu za vse tiste, ki bi želeli tam živeti in delati.

Oddali smo žal nepopolno listo desetih kandidatov, a bomo zadovoljni, če bomo izvoljeni. V stranko želimo pritegniti tudi Slovence, ne glede na sedanjo propagando, ki nam ni naklonjena. Politika informiranja ni proti nam, ampak tudi v naš prid ni. Po televiziji se bolj poudarjajo tiste stvari, ki nam niso prijetne in tudi na Jesenicah so nam trgali plakate, s katerimi smo pozivali na javno tribuno. Zavedamo se, da odpori bodo, vendar sčasoma bomo dokazali, da se resnično zavzemamo za enakopravnost človeka, ne glede na njegovo veroizpoved ali nacionalno pripadnost.«

Janez Šmitek, vodja tekmovalne službe, vodja testiranj in servisov v Alpini Žiri, na samostojni listi, predlagatelj DPM Jesenice:

Prihodnost je le v znanju

»Če gledam programe strank, poudarjajo predvsem demokracijo, zelo pa pogrešam bistvo: kako bi gospodarstvo izšlo iz dramatičnih zagat. Prepričan sem, da ni problem v tem, da ne delamo, ampak da ne znamo delati. Delal sem v Elanu in Alpini, ki v slovenskem prostoru pomenita veliko in zato še z večjo gotovostjo lahko to trdim. Jesenice so ena najbolj problematičnih občin zaradi tega, ker je vedno bistveno težje prestrukturirati industrijske gigante, kot je Železarna, ki je v zgodovini naredila največjo napako, ko se je ukvarjala s tonažo in ne kvaliteto.

Star sem že toliko, da se dobro spominjam, kako dolga je jeseniška »pešnga«, koliko bosanske zemlje smo pripeljali na Jesenice, namesto da bi se usmerili v kvaliteto. Ker pa kvaliteta pomeni znanje, se mi zdi, da bo treba pozornost posvetiti izobraževanju. To bo dolg postopek, da bomo dobili ljudi, ki bodo ustvarjalno mislili in delali. Ker delam v razvoju, me je za prihodnost toliko bolj strah. Kdor misli rešiti zavoženo stanje, mora računati z velikimi socialnimi problemi, presežki delavcev, kajti za kramp in lopato nas je hitro dosti. Za proizvodnjo kvalitetnega jekla in čevljev je treba veliko znanja in moderne tehnologija opreme. Sem sodi informatika, da o promociji izdelkov niti ne govorim. Kakršnokoli delo potrjujejo le uspehi v mednarodnem merilu. Polna usta so nas Evrope, Slovenci pa smo, čeprav si veliko domišljamo, le Balkanci.

Težko bi se sprijaznil s tem, da bi kandidiral za predsednika občine. Po 21 letih delovne dobe lahko nekaj rečem o vzgoji, ker sem delal kot predavatelj na fakulteti, pri vzgoji strokovnih kadrov in treniranju mladine. Zdaj delam v razvoju in bi mi usmeritev v drugа delovna področja pomenila popolno prekvalifikacijo. Poznam problematiko predvsem zgornjesavske doline, razvoj železarstva pa je stvar strokovnjakov in njihovega skupinskega dela. Pri vodenju projektov v Alpini se je to dobro izkazalo in dalo najboljše rezultate. Le specialisti opravijo dela najbolje in v najkrajšem času. Le znanje nas bo namreč rešilo iz razmer, ki bi jih najbolje označil kot boj za preživetje.«

Anton Požar, tehnik iz Kovinarja, nosilec liste ZSMS - liberalne stranke:

Liberalci smo proti stečajem

»Izhajamo iz tega, da samo uspešno, raznoliko gospodarstvo lahko prispeva tudi k razvoju drugih dejavnosti: športa, kulture, socialе, zaposlovanja, pač splošne kulture. To je glavni moto naše stranke v jeseniški občini.

Doslej je imela občina monolitno gospodarstvo, z železarno in tako dalje. Železarna je bila pravzaprav cokla razvoja ostalih vej jeseniškega gospodarstva in negospodarstva. Prvo, kar je: mi ne zagovarjamo stečajev, ker so stečaji linija najmanjšega odpora, kako se rešiti odvečnih delavcev. Menimo, da bi morali Železarni najti lastnika, se pravi, železarno podržaviti. Če je lastnik znan, se stvari dosti lažje, hitreje in uspešneje rešujejo. S tem, ko bi imela Železarna svojega lastnika, ki se lahko hitreje razvijala tudi sama občina, saj bi bilo več energije usmerjene in posvečene drugim vejam gospodarstva. Predpogoj pa je seveda dosti lastnega kapitala, domačega in tudi tujega. Če ni domačega dovolj, se je treba potruditi tudi za tuji kapital. Načinov je več, najbolj preprost je lahko tudi z natečaji.

V jeseniški občini je treba nujno napraviti premik in smo proti sanaciji sedanjega gospodarstva. Premik k področjem, kot je turizem, kjer so še neizkoriščene možnosti. Tudi za presežke delavcev so možnosti prav v kvalitetnejšem razvoju turizma. Vse ostalo je zgolj gašenje požara, ki ga je nemogoče pogasiti, če občina nima zadovoljive materialne osnove.

Na volitve odhajamo z optimizmom in smo prepričani, da imamo možnosti in da zmagamo kot najmočnejša posamična stranka. Stranka, ki bo dobila največ glasov, kar ni pogojeno le s tem, kar delamo v jeseniški občini, ampak z vsem, kar se dogaja tudi drugod. Volilci spremljajo vse, kar se dogaja v liberalni stranki, poznajo njene pobude, kar bo zanesljivo vplivalo na izid volitev.«

Inž. Jakob Medja, sedanji jeseniški župan, nosilec liste Socialistične zveze:

Zdravi zametki novih podjetij

"Socialisti v programu namenjamo posebno pozornost človeku in njegovim potrebam, za kar pa je potrebna primerna gmotna osnova. Osnova našega bodočega razvoja je gospodarstvo, ki ga imamo in tega je treba modernizirati in razvijati naprej. Nova podjetja se lahko razvijajo iz obstoječih, morajo biti trdna, na njih temelji vsa nadgradnja, če gmotne osnove ni, ni ničesar. Na visoko mesto postavljamo človeka vredno življenje, čisto, urejeno in varovano okolje, sprejemljive, vabljive in prijazne pogoje bivanja z možnostmi za delovanje in uveljavitev posameznika.

Kako gledamo na razvoj občine, na vlogo Železarne in njeno prihodnost, na zaposlovanje. Mi smo Železarno v preteklosti vendarle uspeli spremeniti, vemo pa, da 6, 8 let prepozno. Že pred to modernizacijo sem kot predsednik izvršilnega odbora Slovenskih železarn zastavljal to vprašanje, pa so dejali, da bi bil to prevelik zalogaj. Dejal sem, da na Jesenicah že leta in leta nismo ničesar vlagali, sredstva pa so bila, vendar so se nekam odtekala. Javno sem vprašal, kam gre ta denar in da moramo del tega dobiti nazaj, od Slovenskih železarn, Slovenije in Jugoslavije. Vendar takrat o tem nihče ni pisal, nihče ni javno govoril. Železarna Jesenice tega sama ni zmogla, pa tudi sicer na svetu takih kapitalnih projektov ne delajo brez soudeležbe države. Prenova Železarne še ni končana. Iz nje je treba narediti še več sodobnega, ne samo po dejavnosti, ampak tudi po organiziranosti. Mislim, da tudi v Železarni tako razmišljajo. Število zaposlenih bo treba zmanjšati, vendar jih ne bo odveč na tisoče, lahko pa stotine. Železarna ima močno vzdrževalno dejavnost, v bistvu tovarno rezervnih delov, ki lahko dela tudi za druge, ne le za železarno. Imamo močno energetiko, tovarno elektrod, ki bi bila lahko največja jugoslovanska tovarna elektrod in dodajnih materialov. V samostojen položaj se lahko postavi žebljarna. Možna so še druga podjetja, če bosta zaživela blagovnotransportni center in carinska cona. Ne smemo razmišljati samo o firmah, ki so tu, ampak o kapitalu in firmah od drugod. Opredeljujemo se za turizem, zanj je zanimiva vsa občina. Vsega ne smemo pozidati, ampak obnavljati tisto, kar že imamo. Tu so možnosti za kvalitetno zaposlovanje ljudi. Zakaj Avstrijci kot vodiči obvladujejo naše gore. Lahko bi jih mi.

Na kakšen uspeh računamo na volitvah? Večkrat sem že dejal, da zmaga ni 100 odstotna zasedba delegatskih mest. Take zmage nihče ne more pričakovati. Zmagal je vsakdo, kdor pride v parlament. Vsemu preteklemu se ne piše najbolje. Vsi ljudje pa ne razmišljajo, da je bilo vse narobe in da pretekla vodstva niso ničesar naredila. Edini ohranjamo socializem, ki je na zahodu nekaj naprednega, pri nas pa je vse socialistično negativno. Mislim, da bodo vsi morali vpreči v voz tiste, ki bodo pripravljeni delati."

Inž. Igor Mežek, diplomirani inženir iz Vstrostalne, nosilec liste ZKS - SDP:

Iz zaprte v odprto občino

"Program ZKS - stranke demokratične prenove, je koncipiran v 16 točkah. Opredelitve so načelne, ker konkretizacija ni možna na politični ravni, kot smo delali doslej, ampak so odločitve stvar skupščine. Za nas je temeljni razvojni element človek, vendar odgovoren za svojo eksistenco, početje, odločitve. Vendar človek, brez razlikovanja glede na svetovni nazor, vero. Demokracija sama po sebi delovnih mest ne bo ustvarila, ampak jih moramo praktično, premišljeno, na osnovi analiz. Smo monolitna občina, kjer je Železarna občina in obratno. Vendar se od železarne ne da tako enostavno posloviti, kot bi nekateri hoteli. Železarna mora postati moderno podjetje. Pozornost dajemo delovnim mestom in socialni varnosti. Nova delovna mesta so sila zamotan proces, brez administriranja in ustvarjanja delovnih mest zaradi delovnih mest. Osnovna naloga stranke je ustvarjanje pogojev, da bo zakonodaja omogočila človeku ustvarjalnost in razvijanje znanja, imetja in višjega standarda. Tu je pomembna davčna politika. Na visoko mesto postavljamo vrnitev strokovnjakov, ki so z Jesenic odšli. Vzroke odhoda je treba analizirati, pri vračanju pa oceniti, kaj od njih zahtevamo oziroma od njih pričakujemo. Posloviti se je treba od vtikanja v podjetja. Razvoj je njihova avtonomna pravica in odgovornost. Odpiranje novih delovnih mest je mogoče prek sklada za razvoj drobnega gospodarstva, z zares racionalno rabo prostora. Občina mora to obdržati v rokah in se vključevati kot delničar ali kot ustanovitelj z deleži, ki so lahko denar iz skladov, prostor, ljudje. Naše geslo pri avtocesti in predoru je 2 : 0, kar pomeni sočasno odprtje obeh. Ob predoru in na ploščadi je treba razbiti občinske meje in omogočiti dotok idej in kapitala. Čas je, da se poslovimo od vztrajanja na občinskih firmah, od katerih smo terjali vključitev, kar bo boleče. Če to sprejmemo, potem ni bistveno, od kod kdo pride, pomembni so projekt, denar, znanje. Pri Alpe Jadranu lahko dobimo več, raztrosa strokovnjakov si ne smemo več dovoliti, socialno varnost pa ne zožujemo na socialne podpore, ampak jo razumemo kot program, ki bo z delom omogočal eksistenco.

Prevzela nas je širina demokracije. Vsi govorimo, da mora biti gospodarstvo avtonomno, pa govorimo o gospodarstvu. Odločitev o železarni je stvar železarne. Ne delamo si utvar, da bodo delovna mesta prišla čez noč. Vsak se bo moral boriti za delo. Občino je treba odpreti, vendar preprečiti stihijo, ekološko vprašljive zadeve.

Glede volilnega uspeha sem optimist. Na volitvah, kakršne bodo, absolutno ne more nihče zmagati. Upam, da bodo ljudje vzeli programe v roke, da bodo pregledali imena in obkrožili zaupanja vredne ljudi. Naša lista pokriva vsa področja, mlada je, starost je pod 40 let, in zanje sem prepričan, da so pripravljeni in sposobni napisano uresničevati. Ker so tudi na drugih listah naši člani, računam, da ima naš program realne možnosti za uspeh."

Dr. Božidar Brudar, doktor Elektotehničnih znanosti iz Iskre, nosilec liste Demosa:

Smo opozicija sedanjemu načinu dela

"O Demosu je bilo povedanega že veliko. Gre za demokratično opozicijo sedanji garnituri, sedanji vladi, sedanjemu načinu dela. Jaz sem član Socialdemokratske stranke, sicer pa vključuje Demos ljudi z različnimi vizijami, idejami o prihodnosti. Skupno pa nam je, da naredimo nekaj novega. Borimo se za samostojno, suvereno Slovenijo, za višjo kakovostno raven življenja.

Problemi so zahtevni. Železarna ne sme biti edini vir dohodka Jeseničanov. Z njenim sesutjem se ne sme sesuti vsa občina. Železarna ima perspektivne dejavnosti in te želimo podpreti. Občina mora gledati na interese občine. Če govorimo, da je savska dolina turistični center, potem mora imeti občina roko nad dolino, mora dobiti denar in projekte uresničiti. Motita me na primer Planica, Kranjska gora, kot da sta obe za občino tako pomembni. Mogoče sta za Slovenijo, vendar se vprašajmo, koliko ima od teh tekem občina? Planica traja nekaj dni, krajanom pa ostaja kup smeti. Bolj jih motijo komarji kot pa razveseljuje Planica. Ali res ne more Kranjska gora narediti več umetnega snega? Ljudje se v mrtvilu dolgočasijo. Predor in avtocesta sta za Jeseničane nujno zlo. Ropotalo bo, smrdelo. Oboje je za Jugoslavijo gotovo potrebno. Treba se bo zaščititi, kakor se sploh zaščititi da. Vsaj zidovi zoper hrup morajo biti. Drug problem so delovna mesta. Slišal sem, da se je za 400 prostih mest ob predoru prijavilo 2000 ljudi. Kdo jih bo dobil? Ali bomo spet uvažali nekvalificirane, jim skrbeli za stanovanja, povrhu vsega pa bodo še začasno prijavljeni. To bi bil obup. Delo morajo dobiti domačini, Jeseničani. Kup dejavnosti je slabo pokritih. Če nekomu gre, mu je treba pomagati, da bo še koga zaposlil in imeti primerno davčno politiko. Ko sem bil še na Jesenicah, je bila livarna v železarskem in občinskem planu. Sedaj je vse tiho. Potrebna je poštena analiza, kje smo. Pri raziskovanju smo že tako naredili in postavili stvari na realna tla. Imamo ljudi, ki na široko govorijo: imamo strokovnjake, pa jih ne znamo izkoristiti. Nekaj je res, ni pa čisto res. Definirati je treba vrednote in prednosti, ki jih imamo, oceniti, koliko kaj stane. Še danes mi ne gre v glavo sestanek strokovnjakov iz tozdov pred začetkom gradnje jeklarne. Tam so bile kritične pripombe, pa o njih nihče ni razmišljal, oziroma jih niso hoteli slišati. Potem je možakar vse skupaj napisal v Mladino, pa je bil proglašen za izdajalca. Sem za železarno, vendar za donosne dele in te je treba razviti. Poglejmo prek meje, kaj počno tam. Vse se jim splača, tudi kmetijstvo. Hodim h kmetu po mleko, pa jaz plačam manj, on pa dobi več kot v mlekarni.

Demos bo dobil večino. Govorijo o 100 odstotni zmagi, ki je jaz ne pričakujem, ampak pričakujem večino. Pristal sem, da kandidiram za župana, dogovarjamo pa se tudi o kandidatih za predsednika izvršnega sveta. Koalicije bodo nujne, tudi Demos je v bistvu koalicija, po volitvah pa bodo posamezni deli še bolj samostojni. Soglašam s Katjo Boh, ki je dejala, da moramo delati strokovno. Bilo je preveč odločitev na horuk, po partizansko, kot je dejala. Če je dober program iz katere koli stranke, ga je treba zagrabiti."

Pogovore pripravila D. Sedej in J. Košnjek

Pogovor z nosilci list oziroma s predstavniki strank za družbenopolitični zbor kranjske občine

Bo konkurenca spodbudila razvoj Kranja?

Kranj, 21. marca - Na pobudo ZKS - Stranke demokratične prenove je bil v sredo v Kranju pogovor z nosilci list oziroma s predstavniki strank, ki kandidirajo za družbenopolitični zbor kranjske občinske skupščine. Pogovor je vodil Štefan Žargi, glavni urednik Gorenjskega glasa in direktor ČP Glas, spraševala pa sta novinarja Dnevnika in Gorenjskega glasa, Peter Colnar in Cveto Zaplotnik, ki je iz domala dveurnega pogovora izbral nekaj odgovorov na vprašanja o tem, kaj Kranj bolj potrebuje - veliko občino, katere politični glas bo močnejši v republiki, ali občino, ki bi bolj skrbela za delovanje javnih služb, kako reševati problem, če bi bilo v Kranju, denimo, pet tisoč brezposelnih, kje zidati nove stanovanjske stavbe, urejati cone za obrt in podjetništvo ter graditi druge objekte in hkrati varovati najboljša kmetijska zemljišča, kako povečati skrb občinske uprave za območja, ki so bolj oddaljena od občinskega središča, in kaj storiti, da bodo na podeželju tako kot v mestu prišli na bolj civiliziran način do življenjsko pomembnih pridobitev (telefonski priključki, ceste itd.), ne pa s krampanjem in "prosjačenjem" za denar od hiše do hiše, kaj Kranj dolguje Janezu Bleiweisu in še nekaterim drugim slavnim možem iz naše preteklosti, kakšen je odnos strank (in nosilcev list) do profesionalizacije Prešernovega gledališča...

Vladimir Stiasny (Slovenska demokratska zveza):

● Kranj ne potrebuje več kardeljanske občine, ampak normalno občino oz. takšno, kot jo pozna ves svet.

● Vprašanje, kaj Kranj dolguje Bleiweisu, odpira vprašanje: komu posvetiti naše ulice in trge. Posvetiti jih je treba zaslužnim možem, ne pa raznim generalom, Avnojem, datumom, kot so to delali v preteklosti v naših boljševističnih mestih. Kulturna mesta v svetu so ravnala drugače.

● Če bo v Kranju res kdaj pet tisoč brezposelnih, potem tega problema ne bo mogla rešiti kranjska občina. Svetovne izkušnje kažejo, da je to predvsem vprašanje države in državne politike.

Primož Strniša (ZSMS - liberalna stranka):

● Kakšno občino rabimo, je težko reči, jasno pa je, da potrebujemo predvsem racionalno in učinkovito.

● Če bi se v Kranju pojavil problem velike brezposelnosti, bi poklicali skupino strokovnjakov, ki bi nam pomagala reševati problem.

● Kar zadeva nadaljnjo gradnjo v kranjski občini, menimo, da je treba varovati ne samo najboljša kmetijska zemljišča, ampak tudi gozdne površine, in da je mogoče tudi v kranjski občini poiskati zemljišča za zidavo, ki ne bodo okrnila kmetijske pridelave.

Ferdo Rauter (Socialistična zveza):

● V Socialistični zvezi se bomo skladno z nekaterimi predlogi prizadevali, da bi znameniti možje dobili v Kranju svoje ime. Naš cilj je, da bi Kranj bolj postal Prešernovo mesto.

● Vprašanje brezposelnosti! Najprej je treba storiti vse, da do velike brezposelnosti ne bi prišlo. Da bi bilo breme lažje, bi morali razbremeniti gospodarstvo, sicer pa izdelati tudi socialni program, sprostititi zasebništvo in mu pomagati z davčnimi olajšavami, pospešiti razvoj turizma v občini, predvsem z ureditvijo manjših turističnih objektov...

90 Kranj že razpolaga z določenimi lokacijami za razvoj podjetništva, industrijska gradnja naj bi se širila predvsem na sedanjih lokacijah, zasebna stanovanjska gradnja na nekakovostnih zemljiščih, zavzemamo pa se tudi za boljšo izrabo že zgrajenih stanovanj.

Vlasta Sagadin (Zeleni):

● Na Osnovni šoli Bratstvo in enotnost na Planini smo na nedavnem sindikalnem sestanku ugotavljali, da je ime šole zgubilo veliko nekdanjega leska in bomo zato občinski skupščini predlagali spremembo imena. Ko smo se pogovarjali o novem imenu, je bilo tudi precej predlogov, da bi se šola imenovala po Janezu Bleiweisu. Sicer pa se veliko ulic na Planini imenuje po ljudeh, za katere ne vemo, kakšna je bila njihova preteklost.

● Zeleni ne predvidevamo veliko novogradenj v kranjski občini, zavzemamo se predvsem za spremembo stanovanjske zakonodaje in za to, da bi bolje izrabili že zgrajena stanovanja. Veliko stanovanj bi lahko pridobili tudi z obnovo starih stavb.

Aleksander Ravnikar (ZKS - Stranka demokratične prenove):

● Kar zadeva lokalno upravo, mi najbolj ugaja ureditev, ki je veljala do 1974. leta, ko je bil predsednik občinske skupščine tudi vodja uprave in je imel še nekatera druga pooblastila. ● Kaj lahko stori občina v primeru, če bi, denimo, prišlo do množične brezposelnosti? Občina lahko da prostor za nove dejavnosti, spodbudi boljšo izrabo naravnih možnosti (kmetijstvo, turizem) in oblikuje sklad za razvoj podjetništva.

● Ker v prihodnosti ne bo toliko zahtev po novih zemljiščih in ker smo si o tem, kam usmeriti morebitno gradnjo, dokaj enotni, bo tudi manj problemov in nam bo lažje.

Brane Grims (Socialnodemokratska stranka):

● Naša stranka že z naslovom pove, da se bo zavzemala za socialno demokracijo, za vzpostavitev socialne države, ki naj bi nadomestila reševanje socialne problematike v podjetjih. Kje dobiti denar za socialni program? Treba je zmanjšati izdatke za vojsko, preprečiti inflacijsko prelivanje denarja, vzpostaviti slovenski denar, postaviti jez na Savi in zaustaviti, da denar ne bi odtekal drugam...

Vitomir Gros (Slovenska obrtniška stranka):

90 Zdaj imamo v občini tako velik upravni aparat, da bi lahko z njim vodil državo. Če gremo med ljudstvo, marsikdo pravi, da je krajevna skupnost le podaljšana roka udbe.

90 ZKS-Stranka demokratične prenove obljublja davčne olajšave. Kot obrtnik v zadnjih petih letih nisem občutil nobenih olajšav. Nasprotno - davki so se mi v tem času trikratno povečali. Kmetje in obrtniki smo siti davčnih olajšav, problem brezposelnosti in tudi številne druge probleme lahko reši le sprememba gospodarskega sistema.

● V Kranju vsaj dvajset do trideset let nimamo kaj zidati. Če bomo sprostili stanovanjsko zakonodajo, bomo v zasebnih hišah našli še veliko stanovanj, ki so zdaj neizrabljena. V moji hiši, na primer, bi lahko živele še dve ali tri družine.

Ciril Meglič (Slovenska kmečka zveza):

● Poglejmo stare vasi in bomo videli, kako so nekdaj pazili na kmetijsko zemljo in kako so zidali.

France Šifrer (Slovenski krščanski demokrati):

● Po komu poimenovati kranjske ulice in javne stavbe, kako se oddolžiti Bleiweisu? To vprašanje je malenkostno, kranjska občina ima veliko drugih, bolj pomembnih problemov.

Stane Istenič (Slovenski krščanski demokrati):

● Kaj bi naredili v primeru, če bi Kranj imel pet tisoč brezposelnih? Konkretnega odgovora ni mogoče dati. Najprej bomo naredili inventuro, koliko denarja sploh je v občini, potem pa bomo videli, kaj lahko iz tega naredimo.

Petra Škofic (ZSMS- liberalna stranka):

● Za reševanje problema brezposelnosti imamo več predlogov: prosto organiziranje borze dela, spodbujanje procesa, da bi polkmetje postali kmetje, legaliziranje popoldanskega šušmarstva, prešolanje kadrov...

● Kar zadeva gledališče v Kranju, zagovarjamo konkurenco, spopad gledaliških programov. Če bi se, denimo, v mestu pojavila nova gledališka skupina, ki bi bila boljša od sedanje, bi denar dali njej.

Slavko Brinovec (Socialistična zveza):

● Kranj mora drugače kulturno zaživeti, kot je živel doslej, zato v okviru finančnih možnosti podpiram profesionalizacijo Prešernovega gledališča. Kranj je vendarle središče Gorenjske in največje gorenjsko mesto.

Predlog iz Alpine

Ukinitev prispevka za stanovanjsko solidarnost

Škofja Loka, 22. marca - Na včerajšnjem zasedanju škofjeloške skupščine so delegati iz Alpine izrazili pobudo, da bi ukinili občinski prispevek za solidarnost na področju stanovanjskega gospodarstva, ta denar pa bi podjetja namenila za reševanje stanovanjskih problemov lastnih delavcev.

Pobudo so sprožili vodilni ljudje vseh žirovskih podjetij, ki ugotavljajo, da svojim delavcem letos najbrž ne bodo mogli pomagati pri gradnji oziroma nakupu stanovanj, hkrati pa naj bi še naprej dajali denar za solidarnost na občinski ravni.

V tej luči pobuda vsekakor zasluži tehten premislek, vendar, kot je dejal predsednik škofjeloškega izvršnega sveta Brane Mohorič, vsaj za letos ne bi kazalo spreminjati sprejetega dogovora. Izvršni svet je namreč že razpisal stanovanjsko posojilo. Zanimanje zanj je izjemno. 69 ljudi, ki gradijo v družbeni usmerjeni gradnji, je zaprosilo za skupaj 10,3 milijona dinarjev posojila, medtem ko je na voljo le 1,3 milijona dinarjev. Razen njih je na listi prosilcev solidarnostnih stanovanj kar 124 ljudi, denarja pa bo letos le za sedem stanovanj.

Solidarnostni denar je torej letos že porazdeljen, zato bi "izstop" žirovskih podjetij pomenil precej neprijetnosti. Najbrž pa bo pobuda živo prisotna ob oblikovanju planov za naslednje leto oziroma srednjeročno obdobje.

H. Jelovčan

ADOLF PUŠNIK:

Moji Republiki

Na Češkem so imeli
Državljanski forum.
Pri nas bi bil
še boljši, ženski kvorum!

Potočnik Vika
vlado bi vodila.
Manca Košir pa na
Erjavčevi, bi
funkcijo dobila!

Zajamčeno potlej
bi ples ne imele miši.
Soldatje pa ostali vsi,
bi kar v domači hiši!

Dr. Manci Košir

Šinigoj, ste djali,
deset let zaostaja.
Ni čudno, da nam čas,
tako hudo nagaja!

Viki Potočnik

Najrajši kar v zraku
bi ostala.
Saj baza je
slovenska, dokaj
ji zaostala?

Mejnost

Svoboda sega
do tistih meja,
ko ne raniš ponosa
in hrepenenja,
narodov sveta!

Aforizem: *Človek je bil naše največje bogastvo. Zato so ga materialno in duhovno izropali!*

Odprte strani

Urednikova beseda

Današnje Odprte strani začenjamo s prispevkom o boljši šoli, ki ga je napisala novinarka Danica Zavrl - Žlebir, sredico smo odprli avtocesti, zapis je pripravil Andrej Žalar, na zadnji strani pa objavljamo zaključek dopisovanja med Blažem Kujundžičem in Petrom Metlikovičem ter odmeve.

Prihodnji teden bomo Odprte strani odprli aktualnim temam. Vabimo k sodelovanju.

Leopoldina Bogataj

DANICA ZAVRL ŽLEBIR

Otroke prilagajamo šoli, namesto da bi šolo prilagodili otrokom

Društvo Kortina iz Ljubljane je minuli teden priredilo večdnevni seminar waldorfske pedagogike, ki so ga letos vodili profesorji Roswita in Wolfganng Findeisen ter Isolda Sagristano, učitelji waldorfske šole iz Stuttgarta. Udeležila se ga je tudi učiteljica TATJANA ŠTULAR z Osnovne šole Lucijana Seljaka v Kranju, in nam na koncu nanizala vrsto vtisov o šoli, ki vzgaja in poučuje na svoboden in neprisiljen način.

Ob naši šoli, kjer je vse drugo pomembneje kot otrok, je waldorfska šola videti kot projekt iz Moorove Utopije. Toda šola, ki spoštuje otroka, učitelja, starše in naravo, ki je prilagojena otroku, ki vzgaja in uči na ustvarjalen način, kjer je prostor za razvoj humanosti, resnično obstaja. V Zvezni republiki Nemčiji, kjer so osnovali prvo tovrstno šolo že leta 1919, jih je že nekaj, nastale so tudi drugod po Evropi, med drugimi imajo šolo te vrste tudi naši sosedje Madžari. Menda gori zelena luč za waldorfsko šolo tudi že v svetovljanskem Zagrebu. Kot trdijo poznavalci, ki so prejšnji teden v Ljubljani vodili seminar o waldorfski pedagogiki, so tudi razmere v Sloveniji že zrele za tak tip šole. Zahtevnejši starši, ki jim ni mar, kakšno izobrazbo si bo nabral njihov otrok, bi namreč radi svobodno izbirali, kam vpisati otroka, tako pa imajo žal na izbiro samo edino zveličavno državno šolo.

Šola, preizkušena v sedmih desetletjih

Začetek waldorfske pedagogike seže v leto 1919, ko so delavci cigaretne tovarne Waldorf Astoria iz Stuttgarta obiskovali tečaje za nadaljnje izobraževanje, ki jih je vodil dr. Rudolf Steiner. Način pouka se jim je tako priljubil, da so si zaželeli enako živega in ustvarjalnega pouka tudi za svoje otroke. V zibelki waldorfske šole, v Stuttgartu, je danes kar pet takih šol, nastale pa so tudi drugod in generacije tam izšolanih otrok dokazujejo njihovo kvaliteto. Gospod Roesch, nekdanji učitelj waldorfske šole v Stuttgartu, danes pa njen manager, je povedal, da njihovim šolam očitajo nepraktičnost, nestvarnost. Da je to zgolj predsodek, so dokazale raziskave, ki so se poglabljale v nadaljnjo življenje učencev waldorfskih šol. Pokazalo se je namreč, da so ti učenci uspešnejši od vrstnikov iz drugih šol, da jih več opravi maturo, uspešni so na univerzah, v manjši meri prekinjajo študij, izučijo se več poklicev za življenje.

Waldorfska šola nima direktorja, pripoveduje Tatjana Štular. Vodi jo kolegij učiteljev, oziroma tisti med njimi, ki ima takrat najbolj napredno zamisel. Šola ima veliko materialno premoženje, deluje kot podjetje, vanjo vlagajo starši in učitelji, ki tudi razpolagajo s šolskim premoženjem. Šolanje traja 12 let, prav tako od 7. leta dalje kot pri nas, to obdobje je v otrokovem razvoju namreč najbolj ustvarjalno, šola pa temelji predvsem na kreativnosti. Po 12 letih učenec opravlja državno maturo, lahko pa ga med šolanjem tudi preusmerijo. Waldorfska šola dela tudi s prizadetimi otroki. Skupaj z ostalimi jih vključuje v razred, ki tudi tamkaj šteje okoli 40 otrok (vendar se tamkajšnjim učiteljem zdi tolikšna množica prej premajhna kot prevelika za enega pedagoga), le da prizadete med šolanjem z intelektualnih predmetov preusmerjajo na umetniške, ki jih lažje dojemajo.

Vseh ducat šolskih let

V prvih razredih šolanja se veliko ubadajo z motoriko, pripoveduje Tatjana Štular. Učijo se plesti. Začenjajo se učiti dva svetovna jezika. Spoznavajo ju skozi igro, pesmice, komunikacijo, brez posiljevanja s slovničnimi pravili. Tudi ostalo učenje temelji na otrokovem domišljijskem svetu. V drugem razredu se z zgodbami o kamnih, živalih, rastlinah učijo tudi o človeških lastnostih. V tretjem začnejo z zgodovino mitologije, učijo se ročnih spretnosti, od tkanja, kovaštva, do zidanja. V četrtem, petem in šestem razredu se ukvarjajo z umetnostjo, v sedmem in osmem z zgodovino od Rimljanov do današnjega dne. Do petega razreda nimajo nobenega učbenika, kajti vodilo waldorfskih pedagogov je, da je učbenik tisto, kar učenec napiše sam. Tudi slovnična jezikovna pravila jih doletijo šele v petem razredu. Veliko poudarka dajo v waldorfski šoli glasbenemu ustvarjanju. Temelje le na živi glasbi, vsa mrtva glasba je prepovedana, zlasti gorki so rockovski muziki, ker menda budi agresivnost v ljudeh. Od prvega razreda dalje se vsi otroci učijo igranja instrumenta. V devetem razredu, ki je nekako identičen z našim prvim letnikom srednje šole, otrok stopi v realni svet.

Tedaj si mora vsak učenec znati skrojiti hlače. Tudi praktičnim znanjem namreč namenjajo veliko pozornosti. Pravijo, da ne sme biti doktorja znanosti, ki si ne bi znal prišiti gumba. Učijo se elektrotehnike, akustike, magnetizma, vendar ne po mrtvi črki na papirju, temveč izhajajo iz praktičnih izkušenj, ki jih nadgradijo še s teoretičnim znanjem. V desetem razredu imajo denimo tehnično mehaniko, tehnično risanje, geodezijo, v enajstem energijo (o njej se denimo začnejo učiti tako, da izdelajo in opazujejo delovanje vodnega kolesa), v dvanajstem kemijsko tehnologijo, računalništvo. Veliko pozornost ves čas šolanja posvečajo lepi pisavi, k njej navajajo od prvih šolskih let z risanjem črt, ki jim pripisujejo tudi izjemno pomensko simboliko. Od devetega do dvanajstega razreda jih poučujejo sami znanstveniki.

Šola brez ocen

Med šolanjem pa otroci niso odtegnjeni praktičnemu svetu. V devetem razredu na primer, ko večino muči pubertetna napetost, jih pošljejo na nekajtedensko prakso na kmetijo, naslednje leto v obrtne delavnice, naslednje v specialne ustanove (bolnišnice, vrtce, šole) in šele v zadnjem letu v industrijo.

Waldorfska šola je šola brez ocen, tudi z državne mature pridejo učenci z opisnimi ocenami. Tatjana Štular pravi, da slednje pri vpisu na univerzo ali iskanju službe verjetno povedo več kot številke od 1 do 5.

Šole, kjer gojijo waldorfsko pedagogiko, so mimo učnih ustanov tudi pravcati kulturni centri, kjer učenci in učitelji kažejo svoje umetniške stvaritve. Znani so zlasti njihovi koncerti klasične glasbe. Koncertne dvorane teh šol, amfiteatri, so razprodani za dve leti vnaprej.

Urnik - ravnotežje »dura« in »mola«

Kot rečeno, so waldorfski razredi zelo množični, saj štejejo po 40 otrok. Učitelji razredniki sami izbirajo otroke za svoj razred, da v njem zagotovi kar najširšo paleto značajev, inteligenc, osebnosti... Hkrati z drugimi so v razredu tudi prizadeti (waldorfski pedagogi za prizadete označujejo tiste, ki so potrebni več pozornosti), le izjemoma delajo z njimi posebej v manjših skupinah po 15 učencev). Pouk se odvija v učilnicah - amfiteatrih, sestava šolskega urnika pa prava umetnost poznavanja človeka. Vsak nov šolski dan se začenja z glasbo, na njenih zakonitostih temelji tudi šolsko dogajanje, tudi urnik, kjer se lažji in težji predmeti izmenjujejo po logiki dura in mola. Prvi dve dopoldanski uri sta namenjni temeljnemu predmetu, denimo slovnici, fiziki, astronomiji. Osnovne predmete poučujejo po epohah. Štiri tedne je na primer na urniku slovnica, zatem jo zamenja drug zahtevnejši predmet. Za sprostitev po težkih dveh urah na urniku sledi na primer telovadba ali pa poseben predmet, imenovan EVRITMIJA, ki temelji na spoznavanju otroka s pomočjo glasbe. Tatjana Štular nam je povedala, da je bil tudi seminar waldorfske pedagogike, ki se ga je udeležila v Ljubljani, umerjen po ritmu te šole, tako da so se imeli priložnost seznaniti tudi z evritmijo. Pedagogom, ki so sodelovali, so obljubili tudi poseben tečaj evritmije. V waldorfski šoli pouk v nižjih razredih poteka le dopoldne, v višjih pa se podaljšuje tudi v popoldne. Snov osvajajo počasi, brez naglice, kakršno poznamo v naši šoli, kjer mora prvošolec v 170 urah slovenskega jezika spoznati sto znakov. V waldorfski šoli ni nujno, da učenec postane pismen v prvem razredu, če tega ni zmožen.

Dajo mu čas, pozabljanje pa gojijo enako kot pomnjenje. In še eno značilnost ima ta svobodna šola: razrednik je otrokom vsa leta isti.

Ustvarjalnost, privilegij waldorfskih učiteljev

Postati učitelj v waldorfski šoli ni ravno lahko. Kdor želi tam poučevati, mora najprej končati 3 do 4-letni podiplomski študij, zatem ga mora spoznati ožji kolektiv šole, kamor želi priti v službo, nato še ves ostali kolektiv, zadnje selektivno sito je spet ožji učiteljski zbor. V materialnem pogledu v Nemčiji sicer waldorfski učitelji ne sodijo ravno v privilegiran razred, saj imajo za tretjino slabše plače kot njihovi kolegi v državnih šolah. Toda duhovno bogato življenje in ustvarjalnost odtehtata tudi ta manjko. Waldorfski učitelji za mladi rod, ki ga učijo, res veliko storijo. Ob tem nam je učiteljica Tatjana Štular priznala, da jo je na seminarju prvikrat obšel slab občutek, da je kar predobro plačana za tisto, kar v svoji šoli stori za otroke. Verjamemo, da je na enak način razmišljal še kdo, ki je prisluhnil izkušnjam waldorfske šole, čeravno za naše razmere (kot bržkone tudi Tatjana Štular) velja za dobrega pedagoga!

Že v ponedeljek bi učitelji, ki so prisostvovali omenjenemu seminarju, začeli z boljšo šolo po waldorfskem vzoru, je priznala naša sobesednica, tako pa bo najbrž preteklo še veliko vode, preden bo taka šola tudi pri nas dobila svojo domovinsko pravico. Najprej bodo ta pedagoški vzorec učitelji predstavili staršem in jih skušali navdušiti, kakor so sami navdušeni zanj, trši oreh pa bodo šolske oblasti in sedanje uradne šole, ki doslej ni bila vajena konkurence. Škoda, ker seminar, kakršnega je pripravilo društvo Kortina, ni bil dostopen več učiteljem in tudi laikom, ki imajo šoloobvezne otroke! Sicer pa gospod Findeisen, učitelj waldorfske šole iz Stuttgarta, trdi, da je otrok šoloobvezen do 18. leta, učljiv pa do 80.

Prvi in drugi del Transjugo

Na odseku od 0 do 19. kilometra tako imenovane Transjugoslovanske avtomobilske ceste od Karavank do Gevgelije v teh dneh poteka že precej razgreta bitka s časom. Predor, predvsem pa odsek avtomobilske ceste do Vrbe oziroma do 19. kilometra sta odprto gradbišče. Znani, priznani in tudi najbolj izkušeni domači izvajalci, kot je na seji jeseniškega izvršnega sveta prejšnji teden poudaril magister Jernej Ravnikar iz Cestnega inženiringa Republiške uprave za ceste in vodja projekta Gorenjske avtomobilske ceste, so po svoje zagotovilo, da bo ta projekt kakovostno uresničen in tudi neke vrste porok za izgradnjo do določenega roka. Ta pa je znan, čeprav ima ta trenutek še predznak X in pomeni konec junija ali v začetku julija prihodnje leto. Takrat bo namreč na avstrijski in tudi na naši strani končan predor pod Karavankami in takrat, kot je poudaril predsednik slovenskega izvršnega sveta Dušan Šinigoj, mora biti končana tudi avtomobilska cesta od Hrušice do Vrbe.

Težka naloga bo to. Magister Jernej Ravnikar jo je kot vodja projekta primerjal s kladivom in nakovalom, pri čemer se ta trenutek pravzaprav ne ve, kdo močneje udarja: ali kladivo, ki bi mu lahko rekli čas, ali nakovalo kot označitev težkega in zahtevnega terena s kopico vzporednih nalog, ki se marsikje ta trenutek kažejo predvsem kot problem, ki ga bo treba še rešiti. S posebnim poudarkom, da bodo ljudje, ki zdaj živijo ob tem gradbišču, čimmanj prizadeti, si bosta tako investitor kot vodja projekta prizadevala, da bo ob dnevu X vse čimbolj nared.

Slika, ki jo ta trenutek daje celotno gradbišče, tako na avstrijski strani kot na naši od kilometra 0 do 19, je prav gotovo popačena in preveč meglena osnova za napovedovanje ali bo cilj uresničen ali ne. Strokovnjaki imajo svoje mnenje, vendar ne za prerokovanje. Tisti, ki so tako ali drugače vpeti v dogajanje kot izvajalci ali določeni mejniki, da dela potekajo bolj ali manj hitro, se zdi, da o kladivu kot času ne razmišljajo s preroške strani. Nepoznavalci, ki se bolj ali manj že vsak dan srečujejo z dogajanjem, pa že pogosto zmigujejo z glavo: če predor bo, slabo kaže za odsek od Hrušice do Vrbe oziroma od 6. do 19. kilometra. Kakorkoli že, prvi in drugi del Transjugoslovanske avtomobilske ceste - predor in cesta do Vrbe - sta težak in zahteven projekt, kako bomo opravili ta praktični izpit iz mednarodnega sodelovanja, pa bo jasno kot na dlani na dan X sredi prihodnjega leta.

Sredi let
bomo na izp
sodelovanja

Predor pod Karavankami: po programu

Devet mesecev po prebitju in štiri leta po začetku gradnje 7864 metrov dolgega Karavanškega predora dela dobro napredujejo in kar je najbolj pomembno, po programu. Na avstrijski strani so sicer, kar zadeva predor in dela na mejnem platoju, pred nami. Vendar so imeli doslej tudi lažje delo, na naši strani pa napovedujejo, da so glavne "čeri", ki bi jim lahko podrle dinamiko, že mimo.

Sicer pa se je, kar zadeva predor in v meglenih obrisih, tudi za Transjugoslovansko avtomobilsko cesto vse skupaj začelo nekako že pred 25 leti. Takrat so se na avstrijski in naši strani začeli pripravljati na današnji izpit iz mednarodnega sodelovanja. Časov pred četrt stoletja se spominjata tako vodja projekta Karavanke na naši strani inž. Boris Mikoš, kot Arnold Tautschnig na avstrijski strani. 7. marca sta na srečanju z novinarji (dva dni po tem, ko je Arnold Tautschnig praznoval 60. rojstni dan) na avstrijski strani v Podrožci to še posebej poudarila. Sicer pa se je "študij" za ta izpit začel pred dvanajstimi leti, ko sta bila prav tako oba spet navzoča na podpisu ustrezne pogodbe med Jugoslavijo in Avstrijo. Ko so pred skoraj štirimi leti potem začeli uresničevati projekt Predor Karavanke, so 28. maja lani 7864 metrov dolg težak teren premagali.

Na naši in avstrijski strani so imeli pri vrtanju precej težav, predvsem zaradi vode. Pa so jo ukrotili in "nadlogo" tudi strokovno rešili: na avstrijski strani kot nov izvir pitne vode za Beljak, na naši pa za Jesenice. Nekako dve tretjini predora sta bili v začetku tega meseca na naši strani že končani. Na avstrijski strani pa so s tovrstnimi deli končali že prej. Na obeh straneh pa zdaj hitijo tudi z gradnjo tako imenovanih platojev oziroma objektov na njih za ventilacijo, mejne službe, cestninsko postajo, gostinski del, kontrolno halo, carino in druge. Ko bo zgrajen in odprt, bo namreč predor edini tovrstni mejni prehod med vzhodno in zahodno Evropo (oziroma severno in južno povezavo) s kontrolo, ki bo

Gradnja predora poteka po programu, kar pomeni, da bo dan X za cesto do Vrbe sredi prihodnjega leta...

omogočala, da bo vsakdo na poti iz Jugoslavije v Avstrijo (in obratno) že pred predorom opravil vse mejne postopke. To pomeni, da bodo jugoslovanski in avstrijski cariniki in drugi mejni organi tako na naši kot na avstrijski strani.

Projekt bo na jugoslovanski strani veljal 2,35 milijarde konvertibilnih dinarjev ali 180 milijonov dolarjev in 3,3 milijarde šilingov na avstrijski. Cena tekočega metra na naši strani z vsemi stroški v okviru projekta bo tako znašala od 140 do 200 tisoč dinarjev, na avstrijski strani pa okrog 150 tisoč šilingov. Naš del bo po ocenah približno za tretjino dražji, predvsem zaradi tega, ker je bil doslej bolj zahteven. Sicer pa so investitorji na naši strani republiška uprava za ceste, delovne in špediterske organizacije ter zvezni proračun. Slednji se je kot neke vrste "zavora" v prvem in drugem delu projekta Transjugoslovanske avtomobilske ceste pojavil v vrsti investitorjev šele pred dnevi.

16. marca je namreč šele Zvezni zbor skupščine SFRJ sprejel zakon o programu gradnje objektov, ki jih bodo potrebovali zvezni organi, inšpekcije in carinske službe na mejnem prehodu ob predoru. Za ta program so minuli teden namenili 5,4 milijona dinarjev. S tem denarjem pa naj bi poleg postavitve objektov omogočili tudi zaposlitev večjega števila carinikov in gradnjo 40 enosobnih in dvosobnih stanovanj. Tudi za ta program, ki vrednostno v celotnem projektu predstavlja slabih pet odstotkov, je rok leto 1991, objekti pa bodo na mejnem prehodu Hrušica in na Plavškem travniku.

Problem, ki se vseeno trenutno kaže na projektu Predor Karavanke, pa je investitorstvo na servisnem platoju oziroma tako imenovanem delu Jesenice - Zahod. Inž. Boris Mikoš poudarja, da nerešeno investitorstvo zadržuje investiranje v primarno infrastrukturo, to pa spet ogroža pravočasen prihod te infrastrukture na mejni plato. Še do včeraj pa je bila neodgovorna negotovost tudi zdaj že sprejeti zakon o programu izgradnje mejnih kontrolnih objektov (na avstrijski strani bodo vse te objekte zgradili že do letošnje jeseni). Lahko se zgodi, da objekti za zvezne obmejne organe ne bodo pravočasno končani, sporen pa lahko postane tudi rok izgradnje primarne komunalne mreže (posebej PTT) do mejnega platoja.

Ob vsem tem, predvsem kar zadeva dan X za promet skozi predor, pa ima najbrž določeno vrednost, če ne celo pomembno težo, tudi opomba inž. Borisa Mikoša v poročilu za sejo izvršnega sveta jeseniške občine minuli teden, ko pravi: **"...Avstrijska stran je rešila probleme na dovozni cesti (Karavanška avtomobilska cesta) od Beljaka do severnega portala Karavank tako, da bo poleti 1991 potekal promet v enem delu po obvoznici. Polna avtomobilska cesta bo na avstrijski strani končana šele poleti 1992, ko bo promet lahko neovirano stekel skozi predor Karavanke. Tako leta 1991 predor Karavanke še ne bo zajel vsega prometa proti jugu, predvsem ne tovornega."**

Ne bi želeli biti ta trenutek dlakocepci, vendar se zdi, da ima pripomba, če ne že usmerjevalni, pa morda vsaj pomirjevalni namen, kar zadeva odločno jeseniško stališče, da promet skozi mesto ne bo in ne sme potekati, ko bo predor odprt. Lahko bo zmanjšan dotok (brez tovornega prometa) nekakšna olajšava za nekatera obrobna dogajanja ob avtomobilski cesti do Vrbe, vprašanje pa je, ali bi to lahko bil tudi razlog, da se dan X za izgradnjo ceste od Hrušice do Vrbe odmakne od otvoritve predora...

Za odsek Hrušica - Vrba je bilo izdano gradbeno dovoljenje 12. januarja 1990. Ocena je, da rok izgradnje celotne trase ne bi smel biti ogrožen. Vendar pa so težave na področju Mežaklje, kjer je bilo zaradi zahtevnega injeciranja treba prestaviti traso na viadukt. Na skoraj dveh kilometrih trase drevesa še niso posekana. Na celotni trasi bo treba porušiti 23 stanovanjskih objektov in drugih nepremičnin. Kar zadeva skoraj kilometer in pol dolgo prestavitev oziroma regulacijo Save, potekajo delajo zdaj na enem kilometru, 540 metrov pa je že končane. Zavora na tem delu je bil vročevod, ki je bil lani "pometoma" zgrajen preblizu regulacije reke Save. Na prestavitev pa čakajo tudi vse obstoječe komunalne naprave...

Vprašanje, ali v občini ustanoviti poseben odbor ali ne, je bilo na seji izvršnega sveta teoretično ocenjevano v zvezi z dogodkom, ko so na Lipcah kmetje prišli na traso s traktorji zaradi nerazrešenih zemljiških zadev. Magister Jernej Ravnikar je pojasnil, da dogodek ni zavrl dinamike, da pa kaže na to, kar so ponekod vendarle reševali z ustanovitvijo posebnih odborov. Vsekakor pa po besedah Ravnikarja gradnjo avtomobilske ceste ne želijo prizadeti ljudi, čeprav nekateri postopkov resnično "ne zmoremo rešiti tako hitro, kot bi si vsi želeli. Zato prosimo vse, da nam dajo čas..."

Časa pa tudi sicer do srede junija prihodnje leto ni več veliko...

V svetu projektirajo dlje, kot gradijo

Diplomirani gradbeni inženir Stanko Rebolj: "V razvitem svetu projektirajo trikrat dlje, kot gradijo..."

V začetku tega tedna smo se podali na gradbišče avtomobilske ceste od 6. do 19. kilometra, ki je za predorom drugi odsek Transjugoslovanske ceste med Hrušico in Vrbo. Skupaj z diplomiranim gradbenim inž. Stankom Reboljem iz Projektivnega podjetja Kranj, ki je s svojo skupino nosilec idejnega projekta tega dela (in tudi tistega izven predora do 6. kilometra), smo se prepričali, da je gradbišče odprto na celotni trasi.

Po ogledu se laiku res zastavi vprašanje, ki je bilo postavljeno tudi na seji jeseniškega izvršnega sveta minuli teden, zakaj se ob tako mili zimi na trasi ni začelo že prej vse skupaj dogajati. Razlaga inž. Jerneja Ravnikarja takrat je sicer razumljiva, da je šlo za naglico pri celotnem projektu, in da je bilo veliko naporov pri reševanju lastninskih in drugih vprašanj. Predvsem pa so se spreminjali lokacijski pogoji gradi oziroma so tako rekoč iz dneva dan delali v SCT nove projekt

Že res, vendar pa bi zaradi t bila najbrž trasa na najtežjem seku (Mežaklja) vseeno že lah očiščena, tako pa drevesa in mičevje še vedno stojijo. Ra tega je tu tudi komunalna in struktura, kot je na primer ve vod na Lipcah, ko se je izvaja SGP Primorje še v začetku te "lovil", kako razrešiti zajetje oroma vodovod. Da preveč ne postavljamo bloka, ki je v M stah še v gradnji, čeprav bi bi zelo prav, če bi bil še naselj blok, kjer bo cesta vkopana pokrita (galerija), že podrt. Ne zadnje se bodo časovne teža slej ko prej pokazale na pres vljanju daljnovodov, česar na c lotni trasi ne bo malo. In ne zadnje, da ob malce temeljite šem pogledu na traso, kjer se

Največji objekt na cesti bo 452 metrov dolg viadukt v Mostah; okrog 70 metrov nad Savo...

ske avtomobilske ceste od Karavank do Gevgelije

1991, na dan X, u iz mednarodnega bili praktično oceno

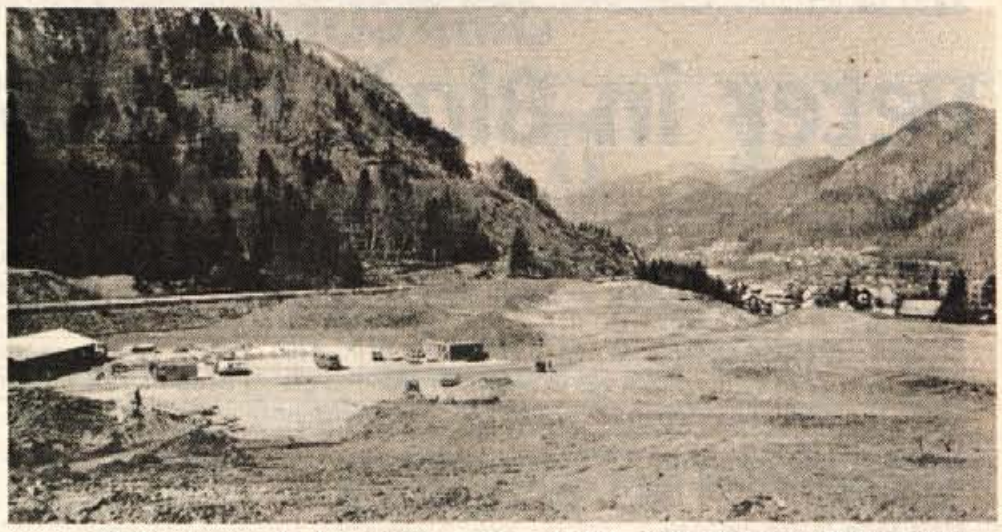

Na območju Lipc trasa prečka železniško progo. Tu pa je tudi priključek Lipce v obliki "osmice"...

Na Dobravskem polju so stroji že "odločno" zakopali v traso...

Inž. Boris Mikoš ugotavlja: "Sporen je rok dokončanja objektov zveznih obmejnih organov, ki so jih doslej začasno financirali iz slovenskega proračuna. Lahko pa postane sporen tudi rok izgradje primarne komunalne mreže - posebej PTT do mejnega platoja..." Podobna je tudi ocena direktorja Karavanške poslovne skupnosti Srečka Mlinariča skupaj z direktorjem Upravne organizacije za družbeno planiranje Vojtehom Koblarjem, ki ugotavljata, da je v Podjetju za PTT promet Kranj ta projekt uvrščen na tretje mesto, za kar v občini ocenjujejo, da je takšen odnos najmanj žaljiv...

Pa ne gre le za PTT; izpostavljeni so tudi nekateri, ki so postali "prekratki" za nakup "članske izkaznice" za prostor ob predoru. Integral je zavrnil pogodbo, težave so z ŽG, SGP Gradbincem in Elimom. Srečko Mlinarič s tem v zvezi pravi, da programi niso problem, vendar morajo biti najprej znani tudi ostali pogoji...

Ob vseh težavah, ki ob sedanjih negotovostih na servisnem platoju oziroma pred predorom po svoje kažejo tudi, kakšne so dolgoročne poslovne odločitve našega gospodarstva, pa velja tudi ugotovitev, da se prenekateri sploh ne zavedajo, kaj (ne)počno ali pa prepočasi. Pa tudi to je že kar smešno, da se dva (Kompas in Petrol) ne moreta sporazumeti, kdo bo pred kom pri predoru. Sicer pa, smešno bo nenazadnje, če se bo zgodilo, da bo predor narejen, izpred njega pa ne bo moč niti telefonirati... Kar pa zadeva počasnost in neresnost zveznih organov, je ocena še najbližje "bitkam in ugotovitvam generalov" oziroma pravljici "o jari kači..."

Podlaga za izdelavo lokacijskega načrta je bila v letu 1987 izdelana dopolnitev idejnega projekta. Po tem projektu je bil za avtomobilsko cesto sprejet tako imenovani "varčni profil". Ta ima 4 vozne pasove, široke 3,3 metra, ločilni pas 2 metra, 4 robne trakove po 0,35 metra in bankini po 1,5 metra; skupaj 20,40 metra. To pa je hkrati tudi prava avtomobilska cesta s po dvema voznima pasovoma v vsako smer, ki sta ločena z ločilnim pasom, ki pa nima odstavnih pasov. Enaka bo tudi na avstrijski strani med Beljakom in predorom.

Do viadukta Moste poteka trasa po desnem bregu Save ob vznožju Mežaklje. V območju Lipc prečka železniško progo in na tem delu je tudi priključek za Jesenice v obliki "osmice". Od viadukta Moste poteka trasa skozi stanovanjski del Most in ga prečka s pokritim vkopom (galerija Moste) in potem enako poteka tudi v vkopu pod železniško progo Ljubljana-Jesenice proti Vrbi.

Med šestim in sedmim kilometrom je servisni plato Hrušica na obeh straneh avtomobilske ceste in priključek tudi za Jesenice. Zgraditi bo treba na celotnem odseku do Vrbe 16 deviacij in poti, 5 viaduktov, 1 most, 1 galerijo, 6 podvozov in 7 nadvozov. Kar zadeva slednja dva, lahko še pride tudi do manjših sprememb. Najpomembnejši objekt pa je prav gotovo viadukt Moste, dolg 452 metrov, njegova višina nad Savo pod njim pa bo okrog 70 metrov. Omeniti velja tudi, da bo nekako med 13. in 14. kilometrom tudi počivališče Lipce.

V Mostah cesta poteka skozi stanovanjsko območje v pokritem vkopu (galeriji). Na tem delu bo treba podreti tudi stanovanjski blok (na sliki)...

Na območju Podmežaklje se cesta "prebija" skozi pobočje nad stanovanjskim delom...

Ker res nenehno nekaj dogaja, dobi opazovalec vtis, da delajo pravzaprav stroji (ko so najprej poiskali gramoz), ob njih pa jih preveč miruje.

Sicer pa smo se o projektu predvsem od Hrušice do Vrbe pogovarjali z *inž. Stankom Reboljem:*

"Avtomobilska cesta od Hrušice do Vrbe je bila kot drugi odsek projektirana 1980. leta in potem dopolnjevana. Ta odsek poteka na izrazito strmem delu, sicer pa ima celotna avtomobilska cest na Gorenjskem značaj ravninske ceste z dobrimi elementi. Trasa je bila na tem delu opredeljena že pred časom v zvezi s predorom pod Karavankami; sodelovali pa smo pravzaprav vse od trenutka, ko je bila tako za našo kot avstrijsko stran sprejemljiva. Tako smo na primer že 1977. leta delali idejni projekt do Hrušice."

Kako po vseh variantah in spremembah danes ocenjujete projekt?

"Dvakrat prečkamo Savo, sicer pa do 8 kilometra ni nobenih sprememb zaradi odločitve, da je mejni prehod na desnem bregu Save. Savsko strugo spreminjamo med sedmim in osmim kilometrom, posebnost med 8. in 10. kilometrom pa je odmaknitev od športne hale in blokov. Štiri variante so bile, kako se prebiti med 9. in 13. kilometrom (Mežaklja), nad katerim bi zaradi davne podorine z zelo gostimi injekcijami morali iskati trdo skalo. Odločitev se je nagnila k viaduktom (4) in bomo na ta način ob sidranju vodnjakov iskali trdo skalo. Drugi del zahtevne študije so bile Lipce, kjer smo se odmikali od naselja oziroma hiš in morali prečkati progo. Trasa viadukta Moste je bila že prej določena. Naša naloga je potem bila, da določimo prehod skozi naselje Moste. In nenazadnje smo med 17. in 19. kilometrom v fazi lokacijskega načrta naredili še eno varianto, ker v Radovljici še ni bilo jasno, kaj jim bolj ustreza. Ocenjujem pa, da je zdaj prav ta rešitev za samo avtomobilsko cesto boljša."

Ali lahko označite najtežje odseke na tej trasi?

"Težki objekti so prav gotovo viadukt Moste in zdaj načrtovana nova viadukta na odseku Mežaklje med 10. in enajstim kilometrom in pol."

Nedvomno imate precej izkušenj pri projektiranju cest oziroma nizkih gradenj. Kako pa se zunaj lotevajo tovrstnih gradenj?"

"Posebno velikih izkušenj ravno nimam, vem pa, da imajo programe za izgradnjo cest bolj čvrste, kar pomeni, da si vzamejo za projektiranje več časa. Pri nas pa silom prilik ta čas pridobimo kasneje. Šele od 1986. leta več razmišljamo o gradnji avtomobilskih cest. Sicer pa na primer zdaj delamo na projektu Pirnske avtomobilske ceste od Ptuja do hrvaške meje."

Je sedanji projekt Gorenjske avtomobilske ceste za vas izziv, ali zahtevna naloga?

"Izziv je prav gotovo 30. junij 1991. Če ne bi imeli v naši organizaciji računalniške grafike, peš tega dela ne bi mogli opraviti. Res pa je tudi, da smo med tem časom naredili tudi predelavo odseka Podtabor - Naklo - Kranj za pravo avtomobilsko cesto."

Lahko morda rečete tudi že kaj o obrisih nadaljevanja ceste od Vrbe proti Kranju?

"Izdelana je študija za Radovljico. Mislim, da bo investitor predlagal severno varianto. Na odseku Črnivec - Podtabor je bil lani spomladi narejen idejni projekt. Stvar republiškega izvršnega sveta (pa tudi Radovljice) pa je, kdaj se bo začel delati lokacijski načrt. Sicer pa je na odseku Podtabor - Naklo že izvedbeni projekt, izdelan lokacijski načrt in je vse pripravljeno za izdajo lokacijskega dovoljenja. Na odseku Naklo - Kranj - Vzhod je v pripravi dopolnilno lokacijsko dovoljenje. Sicer pa so vsa lokacijska in gradbena dovoljenja, kar zadeva avtomobilsko cesto, v pristojnosti republike."

Dovolite nazadnje za projektanta še malce nenavadno vprašanje. Imate kakšen nasvet?

"V razvitem svetu projektirajo trikrat dlje kot pa potem gradijo..."

Od prodne pregrade na reki Savi na osmem kilometru bo struga Save prestavljena na poldrug kilometer dolgem odseku...

- - - Prav gotovo je vtis o dogajanju na odseku od 0 do 19. kilometra, da gre za resnično veliko gradbišče, ki bo ne le spremenilo krajino Gorenjske, marveč bo odkrilo tudi vrsto možnosti za nadaljnja gospodarska in druga dogajanja v prihodnje. Ob tem se seveda takoj zastavlja vprašanje, ali se tega v tem trenutku resnično prav zavedamo. Gorenjska gospodarska zbornica na primer je s tem v zvezi že pred časom opredelila svoje stališče, žal pa približevanje, da ne rečemo uresničevanje, k temu stališču poteka prepočasi. Če kdaj, potem je prav gotovo zdaj čas za streznitev.

Nič manj, če ne v tem trenutku celo bolj, pomembno je, da projekt, ki smo se ga v mednarodnem prostoru lotili in pritegnili oči nase, uresničimo. Kako bomo opravili izpit, bo pokazal dan X sredi prihodnjega leta. Zagotovilo, da bo cesta gotova do odprtja predora, smo do zdaj lahko nekajkrat slišali, vendar se za to ugotovitvijo skriva zahteva, da "mora" biti gotova! Ob razlagi in pojasnjevanju pa se vse prevečkrat omenjajo težave, ki prav gotovo so razumljive ob tako velikem projektu. Bojazen je le, da se prav zaradi omenjanih težav ne bi nazadnje zgodilo, da predor bo, cesta pa ne in da bodo nazadnje "triumfirali" tisti laiki, ki že zdaj zmigujejo z glavo ob roku sredi prihodnjega leta.

V mozaiku uresničevanja tega projekta pa se kaže še ena slika. Pregovor pravi, da je po bitki lahko biti general. Tokrat bi lahko s tem v zvezi rekli, da bi se od dosedanjih "bitk in tovrstnih generalskih" ugotovitev vendarle lahko že naučili marsikaj. Recimo to, da ne bi ljudje ob gradbišču imeli občutka, da gre za neizpolnjene obljube in dogovore, ko so to zemljišča, odškodnine, posegi v prostor izven gradbišča... Da ne bo po izgradnji ob lepi cesti še lep čas pravo razdejanje in da bo potem spet potreben čas (in denar), da bo vsa škoda popravljena in poplačana... Da se velja tudi v občini organizirati tako, da ne bo vsak sam zase moral trkati na ta ali ona vrata za razreševanje problemov, kajti vprašanje je, ali bodo redne službe (ob redni dejavnosti) lahko povsod in vsak hip spremljale tudi "izredne razmere", ki jih daje to gradbišče.

Skratka, ob ugotovitvi, da si v svetu vzamejo trikrat več časa za projekte in z njimi povezane rešitve na in ob gradbišču, kot pa traja gradnja, ne bi smeli pristajati na vtisu, da se od dosedanjih tovrstnih izkušenj nismo nič naučili!

A. Žalar
Slike: F. Perdan

PETER METLIKOVIČ — BLAŽ KUJUNDŽIČ

Peter in Blaž, sodelavca na politični njivi

Srečala sva se po zaslugi tiskarskega škrata v Gorenjskem glasu. Blaž Kujundžič, socialist iz Škofje Loke in krščanski demokrat iz Kranja, Peter Metlikovič. Zapisanim mnenjem je sledil obisk, ki je bil toliko prisrčnejši, ker sta bili najini ženi nekoč sodelavki. Otroci so kmalu ugotovili, da je zelo zanimivo skakati s kavča in prevračati kozolce po tleh in tako smo imeli nekaj časa za pogovor. Ne bi pa bilo prav, če časopis, ki nas je zbližal, ne bi imel nič od tega. Tako je nastal zapis, ki je pred vami; zaradi vas in nas vseh. Končno gre za usoden trenutek: ali bomo iz brezupnega slepega črevesja zgodovine prišli nazaj v civilizacijski tok?

Zastavila sva si vsak po tri vprašanja po uvodni skupni temi:

Moje videnje Slovenije tega trenutka:

Peter: Smo na pogorišču ideološkega projekta. Če imenujemo svet naravo ali pa Božje stvarstvo, je dejstvo, da ima svojo notranjo logiko, svoj tek in svojo skrivnost. Tako tudi družba in vsak človek. Scientizmi so to zanikali. Napili so se opoja Človeka, ki je spoznal končno Resnico, v imenu katere se sme delati vse. V imenu rase pri nacional-socializmu in v imenu razreda pri komunizmu-socializmu. Pijanost je bila tolikšna, da smo morali na streznitev čakati skoraj do trenutka moralnega, ekonomskega in nacionalnega propada. Osebno ne verjamem, da je bilo to izvajano v zlobi. Kdo ve, ali se ne bi jaz davnega leta 40, 45 napil iste ideje? Ostaja nam le, da se sprijaznimo z mačkom po prelumpanem obdobju: z glavobolom bomo dolgo reševali zavoženo. Spravljeni med sabo, s sokom iz tisočletnih korenin bomo to zmogli.

Blaž: Našli smo se. Da, res. To, da polovica Slovencev izjavlja, da sploh ne ve, koga voliti, je še najmanj pomembno. Možnost posameznikove in narodove svobodne gospodarske in politične izbire je tisto, kar spodbuja k napredku. Pa je komaj dobro leto minilo od širokega protestnega gibanja proti političnim aretacijam. V enem letu deset let političnega razvoja. Svoboda za toleranco. Suverenost za odprtost.

Ni ga, pravijo, revolucionarja, ki ne bi takoj po revoluciji rekel, da je zdaj čas za delo. Mi nismo revolucionarji, a pravimo ravno tako. Ni čas za obljube. Trda bo še.

Sledijo tri Blaževa vprašanja...:

Ime Slovenski krščanski demokrati posredno predpostavlja osebno profilacijo članstva. Te vrste profilacija posredno izhaja samo še iz naziva ZKS, vse ostale organizacije pa z imenom opredeljujejo le značaj organizacije.

Peter: Krščanstvo v naši stranki je izročilo evropske kulture dveh tisočletij. Ljubi svojega bližnjega kakor samega sebe in ljubi gospoda, svojega Boga, se je temu reklo v jeziku, ki ga vsaj stare generacije še razumejo. Če povem sodobneje: Do soseda, sodelavca, sošolca imej tak odnos, kakršnega želiš, da bi imel on do tebe. Če ne želiš biti okraden, ne kradi, če ljubiš resnico, ne laži. In drugo: SPOŠTLJIVOST do bližnjega in do okolja je edina pot, ki nas lahko popelje iz moralne in ekološke krize. Spoštljivost pa izvira iz ljubezni, iz tiste, ki je nad časom, ki jo kristjani čutimo kot osebo in jo imenujemo Bog.

Deset božjih zapovedi je po moje najboljši skupni imenovalec družbe, ki želi biti demokratična. Zapovedi ne laži, ne kradi, ne ubijaj... seveda niso izum samo krščanstva, bile pa so krepko preganjane, ker so bile v nasprotju s teorijo in prakso komunizma. Ne pobiti obsojencev političnega procesa je bilo namreč zaviranje Revolucije.

In še sporočilo Velike noči: če te kdo udari po levem licu, mu nastavi še desno. Zavedajmo se, da razne te reakcije ostane le še: Zob za zob in glavo za glavo! Si smemo danes privoščiti kaj takega? Zato ponujamo spravo, ne revolucije za revolucijo. Zato mirno hodimo mimo plakatov zveze socialistov, natiskanih z našim denarjem. Zato mirno prenašamo, ko vladajoča stranka sedi na meji in govori sama sebi, naj vendar kaj stori.

Vaša predhodnica, Slovenska ljudska stranka, je bila, vsaj programsko, zaščitnica interesov najširših slojev in ti so jo tudi tako dojemali. Kako da lahko sedaj v Demosu sodelujete tudi z nosilci sokolsko-liberalne dediščine?

Peter: Razlog je skrajno enostaven. Na rob propada nas je pripeljala vladavina ene stranke, ki še kako trdno sedi v sedlu in bo tudi še dolgo imela s svojimi kadri na vodilnih mestih veliko večji vpliv, kot ji gre. Odprtje demokratičnega prostora, torej prostora različnosti, je nuja tega trenutka in glavna naloga Demosa. Mi zbiramo energijo tistih 95 odstotkov ljudi, ki jim je bil do sedaj vpliv na oblast onemogočen ali odsvetovan.

Vi ste katoličan tudi po verskem prepričanju, jaz sem katoličan samo po kulturi. V čem vidite zaradi tega, poleg političnih razlik, še razlike med nama?

Peter: Zaradi tega ne vidim nobene razlike. Veseli me, da krščanske vrednote spet dobivajo domovinsko pravico v Sloveniji. Vesel sem, da sva se srečala kot človeka in prijatelja, kot sodelavca na zaraščeni politični njivi. Zahvaljujem se vsem, ki so tudi znotraj vladajočih strank storili veliko za demokratizacijo prostora in časa. Zahvaljujem se vsem, ki blažijo tragično slovensko polarizacijo in omogočajo miren, optimizma poln prehod. In končno, zahvaljujem se vsem, ki mi niso vrnili klofute, ki sem jo kdaj iz nerodnosti, komu prisolil. Namerne ni bilo nobene.

... in tri Petrova vprašanja:

Več vodilnih mest v Socialistični zvezi je v rokah članov partije. Kakšna je vsebinska razlika med ZKS - SDP in Socialistično zvezo?

Blaž: Vodilnih mest v Socialistični zvezi je v rokah članov partije samo še nekaj. Dediščina preteklosti, ki počasi odhaja. Nič v življenju ni naenkrat. Kaj pa bivši člani partije? Kolikor hočete. Pri socialistih, liberalcih, socialdemokratih, demokratih, zelenih. Verjetno tudi krščanski Demokrati niso izjema. Moralnost tega. Od primera do primera. Vsaka organizacija je vedno nekaj več kot zgolj seštevek posameznikov.

Najprej o podobnosti med ZKS - SDP in Socialistično zvezo. Obe sta se in se nista prenovili hkrati. ZKS - SDP se je prenovila - postala je plava - in se ni prenovila - ostala je garda. Ne vem, kaj za vraga nekatere tako veže na to prenovljeno organizacijo. Socialistična zveza se je tudi prenovila. Iz organizacije vseh, ki mora biti vsem všečna in zato vsaj na nacionalni ravni ni bila nikomur več, v organizacijo nekaterih. Katerih? Tukaj se ni prenovila. Vseh, brez svetovnonazorskih razlik, ki so za reševanje praktičnih vsakodnevnih problemov v družbi socialne in politične varnosti.

Socialisti ste naenkrat dobili kar lep program. Kdo vas je oviral, da ga niste napisali in uresničili v letih povojne vladavine?

Blaž: Na oblasti nikoli ne morejo biti vsi hkrati. Tam, kjer so na oblasti vsi, ni nihče. Tako bi bilo, če bi bila na oblasti Socialistična zveza. Pa ni bila. Na oblasti je bila organizacija, ki je imela tudi znotraj Socialistične zveze že vnaprej pripisano posebno vlogo.

Program Socialistične zveze je na prvi pogled pač v redu kot vsi njemu podobni programi drugih organizacij. Podrobneje gledano je pa sploh v redu. Nudi nekaj manj ali nekaj več. Ne nudi obsedenosti s podjetniško prihodnostjo. Ne puli si las zaradi velikih ideologij. Skrbi jo pa človek, ki bo moral skozi 1892 v 1992.

Volitve bodo zelo komplicirane in organizacijsko zahtevne. Kranjski DEMOS je za svoje brezplačno delo šele konec februarja dobil sobo s telefonom. Izvršni svet je obljubil denar v velikosti polovice stroškov dedka Mraza. Kako komentirate očitno neenakopravne pozicije in poštenost volitev?

Blaž: Na dveh ravneh je možno odgovoriti. Na načelnem in praktičnem.

Rekel sem že, da nič v življenju ni naenkrat. Je počasno prehajanje in prelivanje. In prvi bodo zadnji in zadnji bodo prvi. Morda. Vsakdo je nekoč na začetku. Odreči se hkrati s svojimi starši še njihovi dediščini bi bilo nekam sila. Ko se bo pred naslednjimi volitvami pojavila kakšna, do takrat še ne ustanovljena stranka, bomo skupaj mislili enako. Pa bodo volitve vseeno poštene.

Če niste pristaši odpravljanja posledic nepravilne rasti po povodnji z novo povodnijo, se morate strinjati, da imajo aparati dosedanjih političnih organizacij pravico do tega, da zajamejo sapo. In se skušajo potrditi. Sicer pa culo na rame in pot pod noge. Tako je to. Pa brez neučakanosti, prosim. Samo še mesec in dan.

Odmevi

O tem Vencelj Dolenc molči...

V vašem listu ste 12. januarja letos objavili zapis Iva Žajdele "Grobišča brez križa ali zvezde". Pisec navaja trditve Venclja Dolenca, ki zdaj živi, kot mi je znano, v Argentini, češ da sem ga stražil, zatem pa piše, kako me je z vso močjo udaril in nato ušel. Vse to pa je zlagano.

V prvem povojnem razdobju sem bil vojak 4. brigade Korpusa narodne obrambe Jugoslavije (KNOJ). Del naše brigade je stražil zapore v škofjeloškem gradu, kjer so bili zaprti domobranci in ustaši, ki so jih Britanci vrnili s Koroškega.

Verjetno Dolenc omenja ravno mene, ker sva se poznala. Skupaj sva bila namreč pri nemški državni delovni službi (Arbeitsdienst) v Langu pri Lebringu na zgornjem Štajerskem. Tako mene kot njega so vpoklicali januarja 1943, sredi aprila pa so nas vse kar od tam poslali k vojakom. Dolenc je ušel iz taborišča delovne službe z namenom, da gre k partizanom, vendar so ga Nemci med potjo ujeli in pripeljali nazaj. Z našo pomočjo je ušel iz zapora in srečno prispel domov, nato pa je postal partizan. Jaz sem prišel iz nemške vojske avgusta 1943 in se pridružil partizanom, vendar Dolenca nisem tam nikoli srečal. Poleti 1944 pa sem slišal, da je Dolenc dezertiral od partizanov in prestopil k domobrancem. Kot tak je nekajkrat sodeloval pri hišnih preiskavah pri nas doma, zasliševal svojce in poizvedoval po meni, tedaj je bil pri domobrancih v Škofji Loki.

Prvič po aprilu 1943 sem ga spet videl med jetniki v škofjeloškem gradu konec maja ali prve dni junija 1945. Tedaj je prišla v zapor žena pokojnega komandanta Škofjeloškega odreda Otona Vrhunca-Blaža Ostrovrharja, da bi od Dolenca zvedela, kako je bilo, ko ga je on ustrelil kot ranjenca. Iz zgodovine je znano, da so škofjeloški domobranci ubili Vrhunca nedaleč od vasi Topole v Selški dolini 5. aprila 1945. Vrhunčeva žena namreč ni vedela, kje je pokopan njen padli mož, kako je zvedela za Dolenca, pa ne vem. K nam je prišla s sinom, ki je bil tedaj star kakih pet ali šest let. S seboj je prinesla dovoljenje Ozne, da lahko govori z Dolencem in ga izpraša, ali kaj ve o usodi njenega moža.

Bil sem na straži na dvorišču, ko je neki vojak pripeljal Dolenca iz celice in sem zato tudi poslušal, kaj ga je spraševala Vrhunčeva. Ta ga je vprašala, zakaj je ubil njenega moža. Odgovoril ji je, da zaradi tega, ker je bil drugačnega mišljenja. Nadalje, kje se je to zgodilo, dejal je, da je Vrhunca našel ranjenega v nekem grmovju in da je ga je ustrelil. Tedaj je nekdo predlagal, naj ga sklofta, toda Vrhunčeva je dejala, da na to svinjo ne bo niti položila roke. Po tem pogovoru so Dolenca odpeljali nazaj v celico.

Ko je Dolenc pobegnil, sem bil v predhodnici, kakih 50 metrov proč. Prišlo je povelje "stoj", nato pa smo mi iz prehodnice dobili povelje, naj begunca ujamemo. Bila je temna in nevihtna noč, zato nismouspeli, po približno polurnem iskanju smo zasledovanje prekinili, ker smo se zavedali, da je brezuspešno, vrnili smo se v Škofjo Loko. Že med potjo smo slišali streljanje.

Nimam nič proti temu, da ljudje zvedo, kaj se je dogajalo tiste čase. Vendar bi vsakomur, ki se loti pisanja o teh rečeh, priporočil, da vsak dogodek obdela vsestransko. Predvsem pa, da ne verjame vsakomur in da se izogne takim trditvam, kot je ta, da je bil edini greh pobitih domobrancev neizmerna ljubezen do domovine. (Kot trdi Vencelj Dolenc, oziroma piše). Vsaj za Dolenca velja, da bi ga zaradi uboja ranjenega Vrhunca obsodilo vsako sodišče.

Ivan Knific

Razpredanje preje

Ker nimam denarja za obvezne konzumacije niti nisem zadosti snoba, da bi se udeleževal Glasovih - Žakljevih prej z znamenitimi Slovenci, se moram tudi pri pripombah na del izvajanj Jaše in Cirila Zlobca v blejskih Toplicah zanašati na verodostojnost zapisa Glasove novinarke na Odprtih straneh.

Ko Jaša Zlobec razmišlja o kosovskem vprašanju, pove tudi tole: »...Zdaj ko je Slovenija glasno povedala, kaj si misli o Kosovu, je nastopilo zanje (za Albance na Kosovu, op. E. T.), strahovito olajšanje: še je nekdo, ki brez koristi zase in le zaradi človeške solidarnosti skrbi zanje...«

Eno je slovensko ljudstvo, drugo pa so slovenski politiki, (tako uradni kot alternativni), ki pač ne bi bili to, kar so, če bi storili kaj brez koristi zase in le iz človeške solidarnosti. V politiki odločajo računi in interesi in tudi slovenska politika do Kosova ni drugačna. Jaševo govorjenje o nesebičnosti in solidarnosti ni nič drugega kot politično leporečenje.

Bolj v živo pa me zadevajo misli Cirila Zlobca o pisateljih in pisateljstvu: »...Vsak slovenski pisatelj v določenih trenutkih začuti tragičnost svojega položaja, če živi izključno kot pisatelj: nenadoma je izključen iz spomina občestva. Le drugo, tretjerazredni pisatelji živijo kot pisatelji, saj se ne morejo povzpeti v širši prostor slovenske zavesti, za vse druge nepolitičnost ne velja... Najbrž bo še v prihodnje potrebno, da slovenski ustvarjalec svojo umetnost veže na svoj družbeni status...«

Ne morem se znebiti vtisa, da Ciril Zlobec svoj osebni problem prodaja naprej kot univerzalni problem slovenske pisateljske populacije, rešitev svojega problema pa kot občeveljavni recept. Ne v zgodovini ne v sedanjosti ne vidim nobene povezave med družbenim statusom in umetniško uspešnostjo slovenskih pisateljev. Večni odvetniški pripravnik France Prešeren, falirani študent Josip Murn, »zgolj« pisatelji Vitomil Zupan, Gregor Strniša in Pavle Zidar se niso z nič manjšimi črkami vpisali v »širši prostor slovenske zavesti« kot ljubljanski župan Ivan Tavčar, ravnatelj Drame Oton Župančič in visoka politična funkcionarja Beno Zupančič in Ciril Zlobec.

Oče Zlobec pa tudi v nadaljevanju svojega razmišljanja napeljuje vodo na svoj mlin: »...Danes ne moreš obstajati v zavesti javnosti, če nisi osebnost; osebnost pa se ne oblikuje samo skozi umetniško ustvarjanje ali pa le izjemoma. Če se obraz ustvarjalca pojavi na TV ekranu, ima to mnogo večji odmev, kot če napiše še tako odlično knjigo. Brez osebnostne uveljavitve pa ni umetniškega uspeha...«

Tako lahko govori le populist, politik, nikoli pesnik. Medtem ko pesnik ve, da je živ toliko, kolikor življenja je vdahnil v svoje pesmi, pa je politik suženjsko odvisen od muhavosti množice, javnih medijev in publicitete. V več kot 400-letni zgodovini slovenske pisane besede se najbrž še noben pesnik in pisatelj ni toliko trudil za svojo »osebnostno uveljavitev« kot prav Ciril Zlobec. Pririnil je do visokega položaja v družbeni hierarhiji, poskrbel je za to, da se ga povsod vidi in sliši, omislil si je cel štab prevajalcev in hvalilcev, (sodeč po nekaterih njegovih knjigah iz zadnjih let pa celo svojega osebnega fotografa...). Vse lepo in prav, a to ima z **umetniško** uspešnostjo C. Zlobca opraviti natanko toliko, kolikor ima npr. z umetniško uspešnostjo Fr. Villona opraviti to, da je bil po svojem družbenem statusu klatež, razbojnik in ubijalec.

Pisateljevo delo je pisanje. Če v prostem času rešuje usode naroda, pozira na TV, veže prtičke ali pobira konjske fige s ceste, je to lahko pomembno zanj kot občana, njegove knjige pa živijo svoje lastno življenje, neodvisno od življenja avtorja.

Edo Torkar

KAJ PONUJAMO

Demos Škofja Loka - Jamstvo za pravičnejšo prihodnost

Pri Demosu smo realisti in ne bi radi zapustili vtisa, da bomo življenje v škofjeloški občini postavili na glavo. Smo pa sposobni razumeti številne nerešene probleme, ki jih je sedanja oblast bodisi povzročila bodisi jih ni bila sposobna rešiti. Mnoge je mogoče odpraviti že z nekaj modrosti in truda, ostali pa so dolgoročna naloga, odvisna od sprememb sistema in normalizacije razmer v slovenski družbi kot celoti. Zato bi vam radi v skrajšani obliki predstavili le prgišče predlogov, katerih uresničitev lahko v razmeroma kratkem času POMEMBNO IZBOLJŠA bivanje ljudi na enem najlepših kotičkov naše dežele.

DRŽAVNO in JAVNO UPRAVO je treba postaviti v strogo odvisnost od pluralističnega občinskega parlamenta. Demos jo zlasti namerava napraviti bolj strokovno in učinovitejšo, urnike pa prilagajati zahtevam občanov in morebitnim spremembam delovnega ritma. Nujno je tudi čim prej odpreti samostojen SVETOVALNI CENTER, po funkciji nekako podobne nekdanjim notariatom. V njem bodo ljudem pomagali sestavljati vloge, prijave, prošnje, pritožbe in podpise, jim posredovati prave naslove in imena uradnih oseb, jim razložiti procedure pri, recimo, pridobivanju gradbenega dovoljenja ter skrčili zastonj pota in brezplodno trkanje na napačna vrata.

Kar zadeva SOCIALO, je program prenovitvenih pobud izredno dolg. Omenimo naj le možnost, da se v pomoč ostarelim, bolnim in invalidom po lastni presoji tvorno vključi tudi cerkev, saj domovi počitka niso dostopni vsem. Uvedba honorarnih ali poklicnih negovalk, varušk in strežnikov, ki bi omilili pomanjkanje tovrstnih uslug, je tudi prispevek k širjenju zasebne pobude in lajšanje rastoče brezposelnosti.

GOSPODARSKI RAZVOJ občine Škofja Loka je zelo zapleteno vprašanje, toda ravno politika zaposlovanja je v njem eno ključnih vprašanj, skozi katerega udarjajo na plan pogubne posledice nebrzdanega fizičnega bohotenja industrije v preteklosti. Bohotenje velja zaustaviti, v skrajnem primeru tudi z administrativnimi ukrepi. Morebitna nova delovna mesta, pridobljena s prestrukturiranjem in kakovostnimi izvoznimi naložbami, naj bodo namenjena domačinom, ki družbo stanejo najmanj in ki kot socialno breme mnogo redkeje nastopajo v akutni obliki. Našim zdomcem, loškim rojakom, razkropljenim po svetu, so v programu škofjeloškega Demosa na stežaj odprta vrata. Prepričani smo, da se jim ne bo več treba bati za kapital, ki ga bodo neovirano vlagali v dobro sebe in svojega kraja, pa naj ostanejo v tujini ali pridejo živet domov.

Družinska kmetija kot najučinkovitejša in najracionalnejša oblika gospodarjenja v KMETIJSTVU - ob učinkovitem varstvu obdelovalne zemlje - edina zagotavlja poseljenost in varovanje kulturne krajine. Predpogoj za to je pravična davčna politika. Kmetom pa bo treba vrniti krivično odvzeto lastnino in zagotoviti njeno pravno varnost. Preprečili bomo monopole (gozdarskega, lovskega, trgovskega....) ob ustrezni zakonodaji.

ŠOLSTVO IN IZOBRAŽEVANJE kot povsod v Sloveniji kliče po prepihu. Podpiramo vrnitev gimnazije ter čiščenje učnih programov in izgon komunistične ideologije iz njih. Marksizem, če in kjer bo dovolj interesentov zanj, je lahko fakultativni predmet, podobno, kot je to lahko verouk.

ZDRAVSTVO, vsaj kar zadeva finančno poslovanje, je v škofjeloški občini nadpovprečno racionalno, le odtekanje prihranjenega denarja drugam velja zaustaviti. Doma ga namreč krvavo potrebujemo: v Žireh čakajo na moderno zdravstveno postajo, v Loki in v Železnikih pa je nujno treba posodobiti zdravstvene domove.

Skozi predrugačeno DAVČNO POLITIKO bomo pospešili širjenje zasebnega udejstvovanja na čim več dejavnosti, ne le na klasično obrt. Davek ne bo več povezan z besedo 'daviti'; kar sicer v Škofji Loki za mnoge je. Z odlokom bo celotno območje odprto družbeni in privatni konkurenci in bodo s tem odpravljeni monopoli v prometu, turizmu, gostinstvu in preskrbi.

STANOVANJSKA GRADNJA kljub prostorski stiski in ob zaščiti kmetijskih površin ne sme zastati. Država mora pomagati ljudem vsaj tako, da jih ne bo ovirala, pa tudi posojilna politika se bo morala krepko spremeniti.

Izboljšanje zraka, tekočih voda in podtalnice je neločljiva sestavina načrtov bodočega razvoja industrije, zato je treba zapostavljanje ekologije strogo sankcionirati. Čimprej bo treba zapreti Rudnik urana Žirovski vrh, seveda ob ustrezni prerazporeditvi prizadetih delavcev, ostale onesnaževalce pa je treba sanirati. Preiti bo treba na čistejše načine ogrevanja, tako velikih, kot individualnih stavb, saj so ti načini konec koncev tudi najracionalnejši.

KULTURA ima v Škofji Loki bogato tradicijo, tudi ljudi, ki so voljni delati ne manjka, z ustrezno materialno podporo, pa ji bomo v Škofji Loki vrnili mesto, ki ga je nekdaj imela. Mesto Škofja Loka potrebuje VEČNAMENSKO kulturno dvorano. Ob smotrneje urejenem financiranju nameravamo najprej že razpoložljive objekte in naprave vsaj ohranjati v uporabnem stanju. Enako velja za področje ŠPORTA IN REKREACIJE. Glavna pozornost bo veljala množičnosti, slehernemu posamezniku pa bo moralo biti omogočeno, da izbira med več oblikami udejstvovanja (delovanja).

Vse navedene točke so poudarki iz obširnega programa, ki bo do volitev predstavljen volilcem.

SDZ
Slovenska demokratična zveza
OBČINSKI ODBOR
ŠKOFJA LOKA

Učinkovito delo - bogatejše življenje

1. **Občinska komisija** bo parlament občanov, v katerem bomo sodelovali pri demokratičnem odločanju o najpomembnejših vprašanjih občine.
2. V **upravnih organih** se mora v naslednjem mandatu zmanjšati število zaposlenih. Upravni organi se morajo strokovno okrepiti. Občinsko upravo je potrebno tehnično posodobiti. Do občanov morajo vzpostaviti primeren odnos.
3. **Krajevno skupnost** bomo razbremenili nalog, ki jih morajo opravljati upravni in inšpekcijski organi. Še naprej bomo podpirali prizadevanja krajevnih skupnosti pri izgradnji komunalnih in drugih infrastrukturnih objektov in omrežij.
4. Prizadevali si bomo za čim močnejšo prisotnost naše občine **v slovenskih sredstvih javnega obveščanja.**
5. Podpirali bomo razvoj **take industrije,** ki zahteva več znanja, ne onesnažuje okolja, nudi produktivna delovna mesta za mlade ter nudi možnost sodelovanja z zasebno obrtjo.
6. Pri načrtovanju prostora se bomo še posebej zavzemali za izgradnjo **obrtnoindustrijskih con** na vseh štirih območjih škofjeloške občine.
7. Podpirali bomo razvoj kmetijstva. V nižinah bomo storili vse za **obvarovanje obdelovalnih površin,** posebno pozornost pa bomo namenili ohranjanju in razvoju **hribovskega kmetijstva.**
8. **OBREMENITVE GOSPODARSTVA SE MORAJO ZMANJŠATI PREDVSEM PRI DIREKTNIH IN POSREDNIH ODLIVIH IZ OBČINE V DRUGE REGIJE IN DRUGE REPUBLIKE.**
9. **Več stanovanj** za mlade družine bomo skušali priskrbeti z aktiviranjem obstoječih zmogljivosti in novogradnjami. Storili bomo vse, da bo postalo življenje v novih stanovanjskih naseljih kulturnejše.
10. Zavzemali se bomo za čim prejšnjo odločitev trase poljanske **obvoznice** in njeno izgradnjo v naslednjem srednjeročnem obdobju. Reševanje poljanske obvoznice ne sme okrniti urejanja ostalih regionalnih cest v občini.
11. S spodbujevalno **davčno politiko** bomo pripomogli k pospeševanju razvoja obrti, turizma in kmetijstva.
12. **Kašča** bo imela prednost pri oživljanju kulturnih spomenikov. Tudi v novih stanovanjskih naseljih bomo skušali oživeti prostore za preživljanje prostega časa.
13. **Vaško arhitekturo in izgled krajine** bomo varovali z ustrezno ureditvijo arhitekturnega svetovanja in nadzora.
14. Oživitev **turizma** bomo dosegli tudi z odpiranjem občinskega ozemlja vsem, ki imajo ekonomski interes in željo vlagati v to gospodarsko panogo.
15. Podpirali bomo vzpostavitev takih materialnih pogojev za mlade slovenske družine, ki bodo omogočili povečanje števila rojstev oziroma otrok.
16. V letu 1990 je potrebno končati šolski program in pričeti **z vlaganjem v zdravstvene domove** in njihovo opremo.
17. V šolah je potrebno skrbeti za vzdrževanje obstoječih objektov in še posebej za **dvig in izenačitev kvalitete izvedbe programov.**
18. Izhajajoč iz šolske **telesne kulture** bomo podpirali razvoj rekreacije in športa.
19. V družbenih organizacijah bomo podpirali **razvoj zasebne iniciative in zasebnega dela.**
20. **Socialno varnost** vidimo v enakopravnih možnostih za izobraževanje in za delo ter v evropski plači za **evropski učinek.** Pomagali bomo zagotoviti celovito varstvo in zaščito človeka v obliki socialnih programov za tiste delavce, ki ostanejo brez dela zaradi stečaja podjetja, pa tudi za iskalce prve ali nove zaposlitve.
21. Kot nepogrešljivo obliko skrbi za pomoči potrebne, bomo podpirali **humanitarne organizacije.**
22. Zahtevali bomo dosledno uresničitev stališč in naših problemskih konferenc o varstvu okolja. Na osnovi izdelanih sanacijskih programov bomo skušali pridobivati **republiški ekološki dinar.**
23. Podpirali bomo postopno, ekološko neoporečnost pri zapiranju **RUŽV** in sočasno prestrukturiranje proizvodnje.
24. Zavzemali se bomo za izboljšanje **materialne osnove vseh društev.**

Socialistična zveza
Škofja Loka

KAJ PONUJAMO

Z S M S

K R A N J

stranka ZAKONA, REDA in BLAGINJE

Zadnji čas je, da končno dočakamo konec revolucije!

ZSMS vstopa v obdobje »miru« kot samostojna politična organizacija - stranka, široko odprta vsem državljanom.

Od začetka osemdesetih let, ko smo si izborili pravico misliti z lastno glavo, so naša prizadevanja pripeljala do podiranja marsikaterega tabuja, uveljavitve ekologije in nenazadnje odpiranja političnega prostora z večstrankarskimi volitvami, ki so tik pred nami.

ZSMS ni nikoli preganjala svojih nasprotnikov in razmetavala s podržavljenim narodnim bogastvom.

Ne izhajamo iz sovraštva, ampak iz tujih napak. Zahtevamo pravni red.

Imamo znanje in sposobnost. Dajte nam možnost to tudi izrabiti.

VAŠE ZAUPANJE IN VAŠ GLAS ZSMS-ju IN NJEGOVIM KANDIDATOM POMENI:

PRAVNO DRŽAVO:
- **s parlamentarno demokracijo, ki temelji na pravicah človeka in državljana**
- **kjer je politika javna zadeva izvajanja volje večine in ne zatiranje večine po manjšini**
- **s socialno (ne socialistično) naravnano politiko, ki zagotavlja možnost normalnega življenja vsakemu novorojenemu otroku, brezplačno zdravstvo in šolstvo, mirno in brezskrbno starost**
- **javno delo kranjske občinske vlade, sestavljene izključno po strokovnih merilih**
- **popolnoma jasno »usodo« vsakega dinarja v proračunu občine**
- **vrnitev starega grba z orlom in park pred Gimnazijo**
- **oživitev kulturne ponudbe (tudi s kulturnim centrom) in vrnitev slovesa Kranja kot živahnega mesta**

TRŽNO GOSPODARSTVO:
- katerega sestavni del je vloga države, ki uveljavlja pogoje za razmah podjetništva, skrbi za socialno varnost ogroženih in ekološko ustreznost proizvodnje
- z manjšimi in uspešnejšimi podjetji do več denarja za osebni in splošni standard, kulturo in šport.
- široko odprta vrata vsem oblikam vlaganj v nova delovna mesta in boljšo ponudbo
- kmetijstvo na osnovi družinskih kmetij, po lastni volji združenih v zadruge
- razbijanje vseh monopolov s protimonopolnimi ukrepi
- skrb, da bodo vsi Kranjčani živeli človeka vredno življenje (brezposelni, državljani brez dohodkov...)
- turistično zanimiva občina z mestom Kranjem, Preddvorom, Jezerskim, Krvavcem..., s čim kvalitetnejšo zasebno ponudbo

IN ČISTO OKOLJE:
- s stalno kontrolo in obnavljanjem rezultatov kvalitete vode, zraka in zemlje
- z zelo visokimi kaznimi za onesnaževalce
- z ekološko vzgojo od vrtca naprej
- dodatni davek za proizvodnjo, ki uničuje okolje
- posebni ekološki sklad za sanacijo onesnaženosti in stimulacijo čistejši proizvodnji
- določitev končnih rokov umazani industriji
- v Tenetišah odlagališče le za komunalne odpadke
- niti ene na novo pozidane njive več

Za Suvereno Moderno Slovenijo

Vsi radovljiški župani

Na svoji zadnji seji, 20. 3. 1990, je občinska volilna komisija v Radovljici med drugim tudi ugotovila, kolikšno podporo so na zborih volilcev dobili posamezni kandidati za predsednika občinske skupščine.

O "vmesnem" rezultatu opredeljevanja občanov na zborih volilcev je že pisal V. Černe. Takrat smo v naši organizaciji ugotavljali, da so podatki netočni in da zavajajo ljudi.

In kako so se udeleženci zborov volilcev v krajevnih skupnostih in v podjetjih, ustanovah ter delovnih skupnostih v resnici odločali? Največ glasov sta dobila Marko Bezjak (3029) in Pavel Žerovnik (3013), oba kandidata Socialistične zveze Slovenije - Občinske konference Radovljica, sledi jima Anton Ažman (2202), kandidat Krajevne skupnosti Bled, Vladimir Černe, kandidat radovljiškega Demosa pa je zbral 1833 glasov. Miroslav Pengal je samostojni kandidat in je svojo kandidaturo potrdil s podpisi volilcev. Tak bo tudi vrstni red kandidatov na glasovnicah 22. aprila 1990, ko se bodo vsi volilci v občini Radovljica s tajnim glasovanjem opredeljevali do vseh petih kandidatov. Dva med njimi, ki bosta dobila na referendumu največ glasov, se bosta na prvi - konstituantni seji Skupščine občine Radovljica potegovala za predsednika skupščine.

Torej bodo radovljiški kandidati za "župana" kar nekajkrat na preizkušnji. Da pa bi se ljudje lažje odločali na referendumu in da bi vsem kandidatom dali čim več možnosti za pošten, javen in konkreten predvolilni boj, smo se v Socialistični zvezi v Radovljici odločili, da na predstavitev povabimo vseh pet kandidatov in ne samo naša.

Brane Grohar
Socialistična zveza
občine Radovljica

Nelegitimnost Zbora občanov KS Gorenja vas - Reteče

V imenu Zbora krajanov Krajevne skupnosti Gorenja vas - Reteče in v svojem imenu

Protestiram in zahtevam:

Predsednik Sveta Krajevne skupnosti Gorenja vas - Reteče tov. Ivo Pogačar je na zboru krajanov dne 16. 3. 1990 napačno tolmačil Volilni zakon, zaradi česar je bila kršena pravica občanov, da predlagajo delegata v zbor krajevne skupnosti.

Menim, da je tak zbor občanov zaradi takega tolmačenja predpisov nelegitimen.

Zahtevam od Volilne komisije, da preizkusi pravnomočnost Zbora krajanov, oziroma občanov KS Gorenja vas - Reteče in ga kot takega razveljavi.

Svojo zahtevo sem pripravljen potrditi z ustreznimi pismenimi zahtevami ustreznega števila krajanov.

V pričakovanju potrdila in ugoditvi protesta in zahteve po novem zboru občanov vas tovariško pozdravljam.

Danilo Kosmačin

Jutri izredna skupščina Planinske zveze Slovenije

Trije predsedniški kandidati

Kranj, 23. marca - Skupščina Planinske zveze Slovenije je sklicana za jutri, 24. marca, ob pol desetih v Domu JLA v Ljubljani. Na lanski redni namreč niso izvolili novega vodstva s predsednikom vred. Na jutrišnji izredni skupščini bo delegatom predložen v sprejem dopolnjen statut ter gradivo o delovanju planinskih društev in zveze v novih gospodarskih razmerah, med tremi kandidati pa bodo izbirali tudi novega predsednika Planinske zveze Slovenije.

Predsedniški kandidati so trije: **Andrej Brvar, rojen leta 1953, član PD Ljubljana Matica, Franci Ekar, rojen leta 1942, član PD Kranj, in dr. Tone Strojin, član PD PTT Ljubljana.**

Franci Ekar

Meddruštveni odbor gorenjskih planinskih društev je januarja letos predlagal za kandidata za predsednika Planinske zveze Slovenije Francija Ekarja, ki že 18 let uspešno vodi 2600 člansko Planinsko društvo Kranj, organizacijo, ki premore ob tako številnem članstvu še 80 alpinistov, 90 članov Gorske reševalne službe, kopico opreme, skrbi pa za izredno lepo urejene prostore na Koroški cesti v Kranju, za tri postojanke (Kališče, Ledine, Krvavec), dve tovorni žičnici, dve ledeniški vlečnici, troje terenskih vozil in 180 kilometrov planinskih potov.

Ker je Ekar skupni predsedniški kandidat gorenjskih planincev, katerih delež je v Planinski zvezi Slovenije zelo pomemben, predstavljamo pred skupščino nekaj Ekarjevih razmišljanj o organiziranosti in vlogi Planinske zveze Slovenije.

Planinska zveza mora postati nepolitična zveza ali nadstrankarska organizacija, odprta za politično in versko različno prepričane. Izvesti kaže referendum o odnosu Slovencev do planinstva. Izid naj bo merilo za družbeno uveljavitev planinstva, ki naj ima status organizacije javnega pomena. Temeljno glasilo oziroma glavni informator mora postati Planinski vestnik. Moral bi biti sopotnik vsake planinske družine. Sedanja naklada 4000 izvodov tega ne more opravljati. Sprejeti moramo zakon o planinstvu oziroma zakon o varovanju naravnih dobrin, kjer naj bi imela Planinska zveza poseben pomen. Planinska organiziranost terja spremembe. Administrativnih in birokratskih opravil je preveč. Velike stroške glede odprav in drugih stvari je treba znižati in prilagoditi potrebam in zmožnostim. Preprečiti je treba uporabo imena planinske organizacije in sredstev za uresničevanje osebnih ciljev. Ljubljana mora dobiti nov dom slovenskih planincev, organizirati je treba planinsko katedro, usposobiti pa je treba alpinistični vzgojni center. Planinska organizacija mora dobiti večji nadzor nad varovanjem narave, GRS mora biti sistemsko financirana, uvede naj se vodništvo in razmejitev med gorskimi in planinskimi vodniki.

J. Košnjek

Jutri in v nedeljo veliki strelski tekmovanji v Kranju

Zlata puščica v Kranju

Kranj, 22. marca - Razen dvodnevnega republiškega tekmovanja za zlato puščico bo jutri ob 8. uri na osrednjem strelišču na Hujah republiško tekmovanje pionirk in pionirjev, članov ŠSD. Tekmovanje za Zlato puščico pa se bo jutri začelo ob 15. uri, v nedeljo pa ob 8. uri.

Vinko Frelih, štirikratni zmagovalec

Leta 1953 so nekdanjega odličnega strelca Franca Planinca povabili v Švico na ogled tekmovanja za izbiro strelskega kralja. Ko se je Planinc z vlakom vračal domov, je sklenil, da bo slovenskim strelcem predlagal organizacijo podobnega tekmovanja. Prvič so tekmovali leta 1955 in sicer z vojaško puško v trojnem položaju. Za prvaka se jih je po izločilnih kolih pomerilo deset. Zmagal je Jože Vrbinc s 1795 krogi. Tekmovalce je motilo slabo vreme, pa tudi s strelivom je bilo kup težav, saj zrno ni prišlo do tarče. Zato so se odločili za tekmovanje z zračno puško, najboljši pa so od tega leta dalje prejemali priznanje Zlata puščica.

Jure Frelih, dvakratni dobitnik Zlate puščice

Na dosedanjih 35 tekmovanjih so zmagovali tudi gorenjski strelci. Vinko Frelih iz Kranja je zmagal kar štirikrat, njegov sin Jure Frelih pa je zmagal dvakrat. Frelihovi po trofejah torej krepko vodijo. Od Gorenjcev sta se med zmagovalce vpisala še Henrik Peternelj in pokojni Franc Naglič. Kako priljubljeno je to tekmovanje, pove podatek, da na družinskih, občinskih in regijskih tekmovanjih sodeluje nad 30.000 strelcev. Na letošnjem tekmovanju bo sodelovalo 120 strelcev, ki so izpolnili normo. Pravico nastopa imajo tudi vsi dosedanji zmagovalci. Na pionirskem finalu pa bo tekmovalo 69 strelk in strelcev.

B. Malovrh

ureja JOŽE KOŠNJEK

Planica bo, čeprav mnogi ne verjamejo

Rešilni sneg iz Tamarja

Planica, 20. marca - Iz mnogih krajev Jugoslavije in tujine sprašujejo, ali tekmi v Planici v soboto in nedeljo sploh bosta. Bosta, odgovarjajo pripravljalci skakalnice, ki bi morala biti včeraj (četrtek) popoldne nared. Sneg varujejo s smrekovimi vejami, naravnim hladilnikom, za kar so se odločili na osnovi dragocenih gozdarskih izkušenj.

S takšnimi sanmi, ki jih vleče vitel, vozijo sneg na zaletišče.

"Začel sem razmišljati: če je bila junija gozdna cesta kopna, tam, kjer pa so bile na cesti veje, pa je sneg še ležal, zakaj ne bi smrečja uporabili tudi pri pripravi skakalnice, pri varovanju snega pred soncem in toplim zrakom," je v torek pod skakalnico pripovedoval dežurni v Planici, **gozdar Lojze Mertelj**. "Pred tremi tedni je veter povzročil v Martuljku okrog 3000 kubičnih metrov vetroloma, predvsem pa v bližini Špika in ob izlivu potoka Martuljka v Savo. Smrečje smo zvozili pod Ponce, z njim pokrivali sneg na skakalnici in deponijo, dali pa ga bomo tudi po izteku in nanj steptali okrog pol metra snega. Vejevje bo v bistvu služilo kot drenaža in voda ne bo odtekala po površju, ampak spodaj. Ce bi z vejami prej pokrili doskočišče skakalnice, bi nam uspelo zadržati še stari sneg. Smrečje je živa biomasa, zelo odporna in vzdržljiva. Zanimivo je, da je bil opoldne, v najhujšem soncu, pod vejami še led."

Lojze Mertelj: koristna uporaba gozdarskih izkušenj.

V torek je v Planici delalo okrog 30 ljudi. Na doskočišču je bila že zaloga snega, ki so ga s sanmi in z vitlom vlekli na nalet, ki je bil do polovice že pokrit. Doskočišče je bilo pokrito s 25 centimetri snega, za dokončanje pa ga je manjkalo še okrog 250 kubičnih metrov.

"Skrbi, da nam bo snega zmanjkalo, nimamo. Rešil nas je nenadni plaz v Tamarju, ki je zgrmel v dolino. To je odličen sneg, predelan in stlačen, po obstojnosti zelo podoben umetnemu. Na dan smo ga s 4 kamioni 400 kubičnih metrov zvozili pod skakalnico, kjer ga imamo sedaj v deponiji blizu 1000 kubičnih metrov, v Tamarju pa ga je še najmanj 500 kubičnih metrov. S tem snegom se nam je dobesedno Marija prikazala. Če ga ne bi bilo, bi ga vozili s planine Blekova na Korenskem sedlu ali pa vozili s helikopterjem s Slemena pod Mojstrovko. Planica bo torej nared, kot je bila edina vso zimo. Pomislite, kljub letošnji kopni zimi je bilo to zimo na planiških skakalnicah opravljenih nad 17.000 skokov," poudarja Lojze Mertelj.

J. Košnjek, slike **F. Perdan**

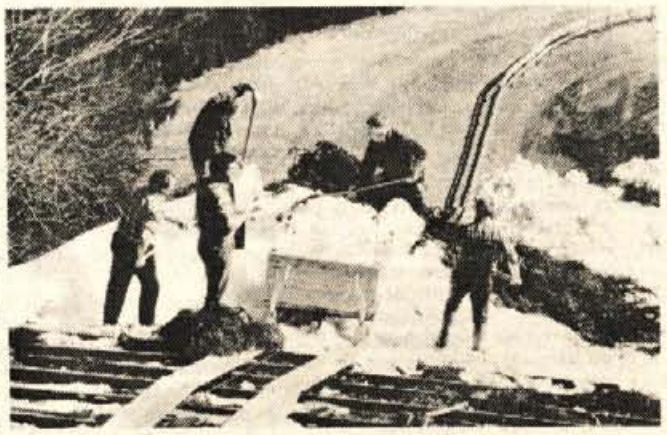

Na "puklu" Bloudkove skakalnice je s smrečjem varovana manjša deponija snega, večja pa je v izteku.

Nogomet

Začetek spomladanskega tekmovanja

Kranj, 23. marca - Konec tedna se začenja spomladanski del prvenstva v slovenskih nogometnih ligah in gorenjski ligi. V II. slovenski ligi igrajo Jesenice v nedeljo ob 15. uri z Jadranom, Triglav gosti ob isti uri doma Primorje, Naklo gostuje v Postojni, Britof pa v Črnomlju. V slovenski mladinski ligi gostuje Britof pri Svobodi, Sava pa v Kopru, v področni mladinski ligi pa igra Triglav v nedeljo ob 13. uri doma s Primorjem. V gorenjski A ligi bodo v soboto ob 15.45 na sporedu naslednja srečanja: Alples : Sava, Tržič : Primskovo, Visoko : Lesce, Mavčiče : Zarica, Lesce : Bohinj in Bitnje : Alpina. V B gorenjski ligi bodo igrali Kondor : Velesovo, Kokrica : Bled, Šenčur : Hrastje, Trboje : Polet in Grintavec : Podgorje. Mlajše kategorije začno s tekmovanjem naslednjo soboto (kadeti in pionirji) in nedeljo (mladinci).

V II. slovenski ligi oziroma območni ligi zahod ima Gorenjska štiri predstavnike. Naklo, lani najboljše gorenjsko moštvo, vodilno na lestvici, bo skušalo osvojiti prvo mesto tudi na koncu tekmovanja. To ne bo lahko, saj za Naklanci minimalno zaostajajo Svoboda, Primorje in Jadran Lama. Boj za vstop v slovensko nogometno ligo bo torej trd. Ostala gorenjska moštva, Jesenice, Triglav in Britof, ki so pri dnu lestvice, pa se bodo borila za obstanek v ligi. Najtežje se piše prav Britofu in Triglavu. V slovenski mladinski ligi, kjer igrata Sava in Britof, bo prav tako trd boj za zmago in obstanek v ligi, kar pa čaka žal tudi oba gorenjska predstavnika.

Še pogled na lestvici območne članske in slovenske mladinske lige pred nadaljevanjem prvenstva. V članski ligi vodi Naklo s 17 točkami, Primorje in Svoboda jih imata po 16, Jadran Lama pa 15. Jesenice so 9. z 8 točkami, Britof 10. s 6 točkami, Triglav pa 11. s petimi točkami. V mladinski ligi vodi Koper z 22 točkami. Britof je 9. z 10 točkami, Sava pa 10. z enakim številom točk.

D. Jošt

Vabila, obvestila

V Kranju finale pionirskega festivala v košarki - V nedeljo, 25. marca, ob 10. uri se bo v dvorani na Planini začel finale pionirskega festivala v košarki za starejše pionirke. Ob 10. uri bo tekama Gorenjska : Hrastnik, ob 11.15 Maribor : Šiška Beograd, ob 15. uri bo tekma za tretje mesto, ob 16.15 pa tekma za prvo mesto.

Na Godešiču namiznoteniško tekmovanje dvojic - Danes bo namiznoteniški klub Kondor z Godešiča organiziral tradicionalno tekmovanje za prehodni pokal Godešiča. Na zadnjem tekmovanju so bili najboljši Jeseničani. Tekmovanje se bo začelo ob 17. uri v domu DPO na Godešiču.

V nedeljo pohod na Porezen - V nedeljo bo na sporedu 15. zimski pohod na Porezen. Pohod bo v vsakem vremenu. Ob 11. uri bo komemoracija na vrhu Porezna, popoldne pa bo slovesnost tudi na Jesenici.

Rokometni spored - V II. zevezni rokometni ligi igrajo Kranjčanke doma z Mlinotestom. To bo slovenski derbi. V republiških ligah pa bo v moški ligi Šešir iz Škofje Loke v soboto ob 20. uri igral doma z Inlesom iz Ribnice, v ženski ligi pa gostuje Alples v soboto pri Burji.

Končnica slovenske ženske košarke

Ločanke v finalu

Kranj, 21. marca - V sredo zvečer je bila v športni dvorani na Planini druga tekma v končnici slovenskega prvenstva za košarkarice med ekipo KK Kranja in Odejo - Marmor iz Škofje Loke. Ker so škofjeloške košarkarice zmagale v prvi tekmi v soboto v Škofji Loki in na tekmi v Kranju, so se uvrstile v finale slovenskega prvenstva.

V. S.

Od tekme do tekme

Ivan Por in Bogdan Andrijašič RAPA turnirja na Visokem - V soboto in nedeljo je bil na Visokem rekreacijski teniški turnir dvojic za lovoriko RAPA. Za nagradni sklad 4000 dinarjev se je potegovalo 14 parov. V lepem okolju ob Kokri je v malem finalu zmagala dvojica Gorenc - Saje, ki je v velikem finalu šele po treh setih klonila proti Poru in Andrijašiču. Turnir je ob zaključku zimske sezone zgledno organiziral naš bivši kolesar Bojan Ropret. Letos bodo na Visokem redni mesečni turnirji za lovoriko RAPA. Tretja sta bila Balderman - Kert, četrta Starc in Janškovec, peta Slapar in Štefe, šesta pa Seliškar in Bukovnik. M. Sekne

Gorenjska ekipna pionirska šahovska tekmovanja - V Predosljah je bilo ekipno tekmovanje starejših in mlajših pionirjev. Med starejšimi pionirji je zmagala OŠ Stane Žagar iz Kranja pred OŠ Prežihov Voranc z Jesenic in OŠ Fran Saleški Finžgar iz Lesc. Med mlajšimi pionirji so bili prvi učenci OŠ Prežihov Voranc z Jesenic pred OŠ Matija Čopa iz Kranja in OŠ Cvetka Golarja iz Škofje Loke. Med starejšimi pionirkami so zmagale učenke OŠ Prežihov Voranc z Jesenic pred njihovo drugo ekipo in OŠ Matija Valjavca iz Preddvora. Teden kasneje pa je bilo na OŠ Stane Žagar v Kranju posamično prvenstvo. Igralo je 24 šahistov in 1[illegible] šahistk. Med starejšimi pionirji je zmagal Martin Kovačič (SŽ) pred Boštjanom Markunom (FP) in Petrom Kovačičem (SŽ). Med pionirkami pa je prvakinja Barbara Gričar (Prežihov Voranc) brez izgubljene točke pred Jasmino Hadžič iz iste šole in Barbaro Novak (Cvetko Golar). Prvouvrščene ekipe in po dve najboljša med posamezniki bodo igrali na republiških prvenstvih.

Aleš Drinovec

Strelsko tekmovanje v Tržiču - Tako kot vsako leto so tudi letos v Tržiču organizirali tekmovanje v streljanju z zračno puško za ženske. Udeležba je bila skromnejša kot pretekla leta. Zmagala je Milena Dolčič s 156 krogi pred Fino Ležaja 143 krogov in Marjano Zivlakovič s 135 krogi. Najboljše so prejele priznanja, vse udeleženke pa skromna spominska darila.

J. Kikel

29. mednarodni sejem Alpe-Adria 90

Program najzanimivejših predstavitev

V ponedeljek, 26. marca, se na ljubljanskem Gospodarskem razstavišču začenja najzanimivejši slovenski sejem, ki ga letno obišče okoli 60 tisoč obiskovalcev, sejem Alpe-Adria. Organizatorji mu pravijo "družinski sejem", saj je na njem res mogoče najti kaj zanimivega za vse družinske člane - od otrok do babic in dedkov.

Ponedeljek, 26. marca - Na zunanjem prostoru bo v za to priložnost zgrajenem gradu predstavitev Medijskih toplic in gradu Bogenšperk z obiskom Valvasorja. Predstavitev bo ob 11.30 minut. Ob 13. in 17. uri pripravlja svoj show Tobačna tovarna, ob 17.30 pa Ilirija. Kompas bo prvomajska srečanja predstavil ob 11. in 16. uri. Ves dan pa bodo na sejmu sodelovale članice aktiva kmečkih žena iz Logatca.

Torek, 27. marca - Ta dan bo na sejmu tako imenovani "avstrijski dan". S showom se bosta spet predstavili Tobačna tovarna in Ilirija, Kompas pa bo predstavil počitnice v domovini. Turistična agencija Vagabund bo predstavila Indijo za mlade po letih in srcu (ob 11. in 16. uri). Planja pa bo predstavila gradove: Brdo, Strmol in Snežnik ob 16. uri. Ob 14. in 17. uri se bodo predstavile trboveljske mažoretke, ves dan pa bodo na sejmu kmečke žene iz Cerknice.

Sreda, 28. marca - To bo italijanski dan. Spet bodo turistične agencije predstavljale svoje najzanimivejše programe, Kompas pa bo v okviru aktivnih počitnic predstavil jadralno desko Fanatic (ob 11. in 16. uri). Ta dan bo gotovo največ obiskovalcev ob Mercatorjevem razstavnem prostoru, kjer bo od 15. ure dalje predstavitev izdelave pisanic. Najmlajši obiskovalci sejma si bodo lahko ogledali predstavitev zabaviščnega parka za otroke v Italiji (GARDALAND). Sodelovale bodo tudi kmečke žene iz Litije.

Četrtek, 29. marca - Ta dan se bodo predstavile številne turistične agencije, Kompas bo predstavil počitnice v tujini, Mercator pa pripravlja zanimivo nagradno igro odkrivanka (od 15. ure dalje). Predstavil se bo aktiv kmečkih žena iz Brežic.

Petek, 30. marca -Za najmlajše obiskovalce bo ob 14. in 17. uri nastopil Peter Pan, Mercator bo od 15. ure naprej predstavljal nov kakao BENQUICK, Kompas bo predstavljal svoje izlete in potovanja, Planja pa grad Štatenberg. Predstavil se bo aktiv kmečkih žena iz Dobrave pri Ljubljani.

Podoben spored kot vse dni bo tudi v soboto, 31. marca, s predstavitvijo Belinkine ekološko čiste barve za les Virga, Ilirije, Tobačne tovarne, Kompasa in Planje. Vsak dan bodo na sporedu tudi modne revije in degustacije.

Sejem bo odprt vsak dan od ponedeljka do sobote med 10. in 19. uro. Vstopnica za sejem bo 30 dinarjev, vojaki, dijaki, študentje in upokojenci pa bodo zanjo odšteli 15 dinarjev.

V. S.

Kranjski sejem rabljenih avtomobilov

Kranj, 18. marca - Tudi minulo nedeljo so lastniki pripeljali na kranjski sejem dokaj malo vozil, približno toliko, kot teden prej. Tokrat smo opazili nekoliko več avtomobilov z novejšimi letnicami, čeprav so v večini še vedno nekoliko starejši avtomobili. Ker je pomlad prignala na plan tudi zadnje avtomobiliste, je bilo tokrat za spoznanje več sklenjenih kupčij. Precej dobra je prodaja Yugov Koral in Skala ter Fiatov 126 P, slabša pa dieselskih Golfov in Renaultov 4. Zvezda tokratne ponudbe je bila 3 leta stara Honda Civic, za katero je lastnik hotel 20.000 DEM. Tudi ostale cene so bile še vedno precej navite, če vzamemo za primerjavo enega od ljubljanskih sejmov, večina pa se jih še vedno pojavlja v markah.

M. Gregorič

Škofja Loka, 19. marca - Viko Oblak je na začetku marca v škofjeloškem naselju Podlubnik odprl servis za aparate zabavne elektronike, poimenoval ga je AVT ELECTRONIC. Popravlja televizorje, videorekorderje, radijske sprejemnike, HiFi naprave, gramofone, kasetofone itd, radijske aparate tudi montira v avtomobile. Dela mu verjetno ne bo manjkalo, saj je to šele drugi tovrstni servis v Škofji Loki, dogovarja pa se tudi za prevzem garancijskih popravil. Povedal nam je, da bo starejšim in tistim, ki nimajo prevoza, prišel iskat aparat na dom. Vika Oblaka poznajo na Trebiji, kjer se je prej ukvarjal s popravili televizorjev in drugih aparatov, kot tehnik pa sodeluje pri Radiu Žiri. Njegovo delavnico boste našli v Podlubniku 277, poleg frizerskega salona Meta.

M. V.

Kje je ceneje

Gradbeni material

Večina nas te dni ne računa več na zimo in njene resnejše posledice, zato zlasti graditelji že iščete gradbeni material. Prišepnili ste nam, da so od trgovca do trgovca cene precej različne, zato smo za vas povprašali v Merkur, KZ Škofja Loka in pri zasebnem trgovcu z gradbenim materialom v Žabnici. V škofjeloški Kmetijski zadrugi so povedali, da večje količine tudi brezplačno pripeljejo k naročniku.

Vse cene so z vračunanim davkom.

	Merkur	KZ Šk. Loka	Žabnica
cement (50 kg)	85,40	77,00	83,40
apno (33 kg)	54,10	38,00	45,80
modularec	10,90	8,70	8,90

Koliko je vreden dinar

Koliko je vreden dinar		
država		velja za srednji tečaj
Avstrija	100 ATS	99,5621
Nemčija	100 DEM	700,0000
Italija	100 LIT	0,9475
Švica	100 CHF	783,4994
ZDA	1 USD	11,8230

ČRNA BORZA

Ugoden nakup mark

Na črnoborzijanskem trgu je te dni velika ponudba zahodnonemških mark, zato je preplačilo le 0,5 odstotno. Preplačila pri drugih valutah so okoli enega odstotka, vendar pa promet z drugimi devizami na črni borzi ni posebno velik. Sploh je promet na črni borzi trenutno bolj pičel, zato črnoborzijanci čakajo napovedano odjugo osebnih dohodkov.

država	devize	dinarji	preplačilo
Avstrija	100 ATS	100,40	1 %
ZRN	100 DEM	704—707	0,5—1 %
Švica	100 CHF	795,30	1 %
ZDA	1 USD	12,08	1 %

Novosti v brezcarinskih trgovinah

Z novimi zakonskimi spremembami so brezcarinske trgovine izenačili z ostalimi. Enak status kot prej imajo le brezcarinske trgovine na mejnih prehodih, v marinah in na letališčih. Ostalih 1800 brezcarinskih trgovin v Jugoslaviji je cene zvišalo za prometni davek, vendar pa so še vedno nekaj ugodnejše, saj imajo proizvodi nekaj carinskih olajšav.

UNI
BREZ ALKOHOLA

TON ŠPORT
Titov trg 4 b
Škofja Loka
(pri hotelu Transturist)
vam nudi:
— ocenitev in prodajo elektr. opreme (HI-FI, video, TV, avto oprema...)
— servisiranje elektr. opreme (video, HI-FI)
Informacije vsak dan od 7. - 10. ure po tel.: 621-178
— posebej za videotekarje presnemavamo izključno z master kopij
V naši videoteki imate na razpolago 1000 filmov različnih žanrov.
Trgovina je odprta vsak dan od 14. do 19. ure, sobota od 9. do 12. ure.
Vse informacije dobite na tel.: 621-261

Delovni čas: pon. - petek od 9. - 12. ure in od 15. - 20. ure
sobota od 8. - 13. ure
nedelja od 8. - 11. ure
Obiščite nas in se prepričajte o bogati ponudbi in ugodnih cenah!
Sonček DISKONT
B. TIČAR & J. BURJA
J. Puharja 10 KRANJ
Tel.: (064) 35-444

Kranj Mlekarna dovrši gorenjskih plemin
Ni vsaka gauda
KRANJSKA GAUDA

TRGOVINA
LILA
Jezerska c. 121, KRANJ
(tik pred nadvozom BRITOF)
● barve, laki za les, kovino in beljenje
● avtolaki - 37 nians
● orodje in pribor
● zaščitna sredstva in čistila
APNO za beljenje 25 kg
220,00 din
Odprto:
od 8. - 12. in od 14. - 19. ure
sob. od 8. - 12. ure Tel. 34-770
DOBRA IZBIRA IN UGODNE CENE!
Večjo količino blaga vam tudi dostavimo do doma!
Se priporočamo

LTH
loške tovarne hladilnikov škofja loka
SPOŠTOVANI KUPCI!
Obiščite novo odprto tovarniško trgovino LTH v Škofji Loki, Kidričeva 66, tel. 064/632-451
MOŽNOST NAKUPA; zamrzovalnih skrinj, hladilnih in zamrzovalnih omar, hladilnih pultov, manjših gostinskih aparatov, el. brusilnih strojev, materialnih tehnoloških viškov itd.
TRGOVINA ODPRTA: VSAK DELAVNIK OD 8. - 16. URE
SOBOTA OD 8. - 12. URE
VABLJENI!

ŽIGA - ŽAGA, GLAV'CO PREČ!

Če mislite, da je predvolilni čas na Slovenskem kakšna hecna zadeva, ste v grozljivi zmoti. Vi se kot hvaležni poslušalci ali bralci lahko zadovoljno smejite v lastni brk ali celo zabavljate iz udobnega fotelja - kadar se vam sploh še ljubi spremljati kakšnega cirkuškega strankarskega nastopača. Mnogim pa enostavno ni več dano, da bi rekli kakšno svojo in avtohtono ob prizorih predvolilne histerije.

Med tistimi, ki morajo danes po tem jezljivem kvadratnem metrčku slovenske zemlje hoditi kot egipčanske mumije, so - juhuhu! - tudi nekateri novinarji. Tisti, ki so jo pravočasno stisnili iz partije, še lahko kaj »pošimfajo«, tistim pa, ki so preleni, da bi dali slovo rdečkarjem ali so jim še vedno - o, groza - trmasto pripadni, pa ni več mesta v prebujajoči se demokraciji. Zahteve so nedvoumne: zanje ni več političnega pisanja, še manj komentarjev ali na kratko: stran z nesnago pogubno! ***Baje ni politično korektno, bojda je nesprejemljivo, da bi se krvava roka pisuna, ki plačuje partijsko članarino, lotila tako presvitlih reči, kot je brezmadežna in dirkajoča demokracija novih strank in zvez. Če ti pisoči partijski lumpje še niso na cesti, pa v kratkem bodo!***

Pravilno!

Žiga - žaga, glav'co preč, da ne bo jedla kruha več!

Da je demokracija v naši maniri in primeri res hudič, so - kako fino od vsega finega - pač občutili najprej in predvsem ti novinarji, ne glede na to, če so bili profesionalno vedno korektni in jih tudi zdaj ne kažejo znakov in popadkov, da bi bili neobjektivni, pristranski, neresnicoljubni in netolerantni do ene ali druge strani. Čeprav so nam v oddaji o državni avstrijski televiziji lepo pokazali, da televizijske šefe na senčni strani Alp čisto nič ne zanima strankarska pripadnost njihovih žurnalistov in da cenijo izključno le kvaliteto in dobro delo, je pri nas že začelo grmeti. Tu gre za boj na življenje in smrt; boj pa je strašen, kakšen pa, saj moramo upoštevati, da gre za enormno količino slovenskih volilcev, ki bi se vsi skupaj lahko stisnili pod kakšen most v kakšni mestni podčetrti kakšnega Tokia.

Da bo glav'ca novinarjev, ki so še v partiji, žiga - žaga padla in ostala brez kruha, je jasno. Golazen! Partija je s svojimi podrepnimi novinarji posebno zadnja leta ta narod tako šikanirala, da so nepartijci goli in bosi in brez strehe nad glavo tavali pod Triglavom! Take diferenciacije ne bi bil zmožen sam Milošević.

Zakaj še je nemudoma treba odstraniti (= obesiti, sramotiti, pljuvati) vse partijce v novinarskih vrstah? Zato, ker imajo naše stranke, s partijo vred, tako zelo RAZLIČNE programe. Recimo: vse so sicer res za demokracijo in tržno gospodarstvo in Evropo ter te zadeve, ampak med deklariranimi koncepcijami so v BISTVU BISTVENO BISTVENE razlike. Ni namreč nepomembno, ali si najprej za demokracijo in potem za Evropo ali pa si kar za Evropo in demokracijo samo po sebi. S temi stvarmi se ven in ven trapi tričetrt Slovenije, še posebej, potem ko se v fabrški menzi vsaj enkrat na dan do sitega naje. Pa si potem zamislite, da volilno bazo, ki živi nadvse zdravo in malica samo enkrat na dan, dezinformira kakšno novinarsko partijsko ščene. ***Namesto da bi to one, ko piše poročilo s strankarskega sestanka, napisalo, da so bili strankarji za: prvič demokracijo in drugič za Evropo , se kot čisti partijec zavede in napiše, da so bili za prvič Evropo in drugič za demokracijo. Pogreb! Bralci v jok, novinarja pa na »gauge«!***

Pogine naj... Visi naj, vse dotlej, dokler mu ne bo prodrlo v skisane možgane, da bo idejno očiščen in družbeno sprejemljiv v tistem hipu, ko bo trikrat zapored pljunil na partijsko knjižico in jo vrgel skozi okno. Glav'ca bo šla spet na vrat, očiščenca bodo vsi ljubili; tudi nekdanji partijski sokameradi v sedanjih strankah, ki so vešči miselnega prekucništva od danes do jutri...

D. Sedej

GLASBENA LESTVICA RADIA ŽIRI

Lestvico lahko poslušate v sredo, 28. marca, od 16. do 19. ure na valovih Radia Žiri. Bralci Gorenjskega glasa ste glasovali takole:

Domača lestvica

1. Pop design - Hasta la vista
2. Jasna Zlokič - Kad odu svi
3. Marijan Smode - Zelenite polja, zelena
4. Simona Weiss - Nisva kriva
5. Božidar Wolfand - Wolf - Ti boš moja
6. 12. nasprotje - Rože spomladanske
7. Boogie - Pusti vetru
8. Romana Kristanec - Sama ostala sem
9. Novi fosili - Sanjala sam
10. Hot, hot, hot - Chiquita bionda

Novi predlog: Big ben - Nancy iz Ljubljana

Tuja lestvica

1. Tina Turner - The best
2. Milli Vanilli - Girl I'm gonna miss you
3. Martika - I feel the earth move
4. Spandau Ballet - Be free with your love
5. Roxette - Listen to your heart
6. Phill Collins - Another day in Paradise
7. Eurythmics - Don't ask me why
8. Madonna - Dear Jessie

Lestvico ureja Nataša Bešter.

9. Kylie Minoque - Never too late
10. Paul McCartney - How many people

Novi predlog: Gloria Estefan - Here we are

Kupon
Domača pesem .....
Tuja pesem .....
Novi predlog .....
Naslov .....

Kuponček pošljite na naslov: Radio Žiri, Trg osvoboditve 1, Žiri. Glasovalce čakajo lepe nagrade. Tokrat je bila izžrebana Albina Brdnik, Smlednik 34, Smlednik. Nagrado prejme v gostišču Sora, Brekovice pri Žireh, kjer jo čaka nedeljsko kosilo za dve osebi, skupaj s pijačo. Čestitamo! Sodelujte z nami!

Ljubljanska banka

GORENJC IN FORMULA BANKA PRIHRANKA

INFORMACIJE VARČEVALCEM

Že ves marec vam na sedežu LB - Gorenjski banki d.d., Kranj (C. JLA 1) preko informativno svetovalnega mesta posredujemo različne informacije.

OSEBNO:
– vsak ponedeljek in petek: od 11.00 do 13.00
– vsako sredo: od 14.00 do 16.00

PO TELEFONU:
ob istem času na številko: 21-150

Gorenjska banka d.d., Kranj

Nova trgovinica Tina

Pestra ponudba ženskih nogavic in perila

Poleg Emone na Jesenicah je Slavica Lipicer z Jesenic ob koncu lanskega decembra odprla svojo trgovinico, ki jo številni Jeseničani že poznajo pod imenoma Tina. Slavica v svoji dobro založeni trgovini ponuja otroško, moško in žensko konfekcijo ter vseh vrst perila. Trudi se, da je ponudba raznovrstna in po zmernih cenah.

»Predvsem imam na zalogi dovolj različnih ženskih hlačnih nogavic, kajti zdi se mi, da je v ostalih jeseniških trgovinah ta ponudba dokaj enolična. Povezala sem se s tovarno TIO z Otiškega vrha, ki sicer domala vso svojo proizvodnjo izvaža, zato ne gre dvomiti v kvaliteto njihovih izdelkov, ki jih je na domačem tržišču skorajda nemogoče dobiti. Specializirala pa sem se na prodajo raznega perila ter tudi na otroško konfekcijo, saj se za najmlajše dobi vse: od trenirk do perila. Posebej otroške trenirke so iskane in prodam jih zelo veliko.

Slavica Lipicer v trgovini Tina na Jesenicah - Foto: F. Perdan

Vsak teden imam na prodajnem pultu posebno ugodno ponudbo - tokrat je so v ponudbi tedna ženske nogavice vseh barv in vzorcev.

Ne gre pa pozabiti tudi ženskih bluz, ki jih prodajam po dostopnih cenah, razen tega pa so privlačnih krojev in vzorcev.«

Slavica Lipicer dobro skrbi za svojo trgovino, kjer je prav težko izbrati in lahko kupiti, kajti cene v Tini so pri nekaterih artiklih presenetljivo nižje kot v drugih trgovinah. Še posebej pri lepih bluzah, ki so nekatere enkrat ali še več cenejše kot drugod. Da seveda ne omenimo spodnjega perila in ženskih hlačnih nogavic, ki jih v tem tednu prodaja v ponudbi tedna.

Trgovina Tina je odprta vsak dan od 9. do 12. ure in od 15. do 19. ure, ob sobotah pa od 9. do 12. ure.

Nevsakdanji poklici: kontrolor bolniške odsotnosti

»Maroderji«, ki so inventar ambulant

Kar nekaj je poklicev, ki med ljudmi nikakor niso priljubljeni in med njimi je nedvomno tudi kontrolor bolniške odsotnosti. Franci Fon svoje delo opravlja že enajst let, čeprav so mu na začetku prerokovali, da toliko časa pač ne bo vzdržal. Simulanti se sklicujejo na težko dokazljiva obolenja, bolečine v sklepih, hrbtenici, vedno več pa je tudi psihiatričnih obolenj.

Za **Francija Fona** iz jeseniške Železarne bi lahko rekli, da je v taki službi, kjer si permanentno nabira svoje »sovražnike«. Franci je namreč analitik in kontrolor bolniške odsotnosti, se pravi, da na terenu preverja, kako tisti, ki so v bolniškem stažu, preživljajo dneve, ko ne delajo.

»Ko so mi pred enajstimi leti dali takšno delo, so mi rekli: to boš delal samo dve leti, kajti ali se boš ti navadil ljudi, ali se bodo oni tebe ali pa se ti bo zmešalo. Po enajstih letih je takole: ljudje se me niso navadili, ker sem bil vedno pošten, nisem pa daleč od tega, da bi se mi zmešalo. Tisti, ki delajo z ljudmi, dobro vedo, da je takšno delo veliko bolj naporno kot vsaka fizična zaposlitev.

Zdaj so takšne razmere, da je bolniške odsotnosti manj kot pred leti, saj se delavci bojijo za delo. Kljub vsemu pa dnevno ostane doma 350 železarjev in po naši oceni jih je kakšnih 10 odstotkov, ki izkoriščajo bolniško odsotnost. Takole okoli 150 »maroderjev« pa je nepopravljivih simulantov, ki jim ne pride do živega ne medicina in ne nadzor. Sodijo v ambulantni inventar: če jim zdravnik v petek zaključi bolniško, bodo v ponedeljek zjutraj zanesljivo spet v čakalnici. To so pač trdoživi lenuhi, ki ne delajo ne v službi in ne doma. Vedno sem se namreč najbolj bal, ko sem moral opraviti nadzor doma pri delavcu, ki je med sodelavci veljal za pridnega. Ta tudi v bolniški in doma ni počival, ker ni navajen počivati.

Vsekakor bi morali najti ključ pravičnejšega nagrajevanja, kajti sedaj je že tako, da se marsikomu kar splača ostati doma, v bolniški, saj ne dobi bistveno manj, kot če bi delal. Ločiti bi morali delavce, ki so resno bolni in tiste, ki si venomer izmišljujejo, da so bolni. Simulanti najraje zaigrajo na bolezni, kot so obolenja kosti, sklepov in hrbtenice, vedno več pa je psihiatričnih obolenj. Pač bolezni, ki terjajo dolgo zdravljenje, na koncu pa še vedno ni možno dokazati, ali je res bolan ali ne. Praksa mi je dokazala, da so nekateri delavci toliko časa hodili k zdravniku, da so bolezen kar priprosili in zboleli. Dobro pa vemo, da vestni delavci kar z odporom in le v izjemnih primerih vstopajo v zdravniške ambulante.

Če pri nadzoru delavca na domu ugotovim, da je napravil prekršek, je to po našem pravilniku hujša kršitev delovne dolžnosti in zagrožen pogojni ali nepogojni odpust z dela. Reakcije so različne: nekateri se zavedajo, drugi so trdno prepričani, da je za izrek kazni kriv Fon! Logika je preprosta: če kontrolorja ne bi bilo, ne bi bilo kazni. Redko, a vendar se dogaja, da me nadlegujejo, grozijo, ponoči telefonirajo. Neka žena odpuščenega delavca me je celo tožila, češ da sem jo napadel. Po treh letih je tudi drugostopenjsko sodišče odločilo v mojo korist.

Franci Fon, analitik in kontrolor bolniške odsotnosti

Še vedno je bolniška odsotnost vezana na alkohol in mislim, da ravno ti »bolniki« dobivajo največjo podporo v bolnišnici v Begunjah. Če, denimo, delavca ni tri tedne na delo, ker pije, se po tem obdobju javi v bolnišnici v Begunjah, kjer mu tudi napišejo priporočilo, naj bi upoštevali njegovo prejšnjo odsotnost zaradi psihičnih in drugih motenj. V podjetju pa smo v težavah, saj smo proti njemu že sprožili disciplinski postopek.

Namišljeni bolniki večinoma izhajajo iz vrst proizvodnih delavcev z nizko stopnjo izobrazbe. A presneto dobro znajo preračunati, kaj in kako se jim izplača, da ostanejo doma. Mož in žena sta, denimo, zaposlena, žena ostane doma in gospodinji, kajti ob bolniški odsotnosti še vedno dobi kakšen dinar in - je socialno zavarovana.

Pri svojem delu sem do vsakega, ki ga na domu obiščem, najprej človek in šele nato kontrolor. Pri priči povem, da je storil prekršek, da ga bom prijavil disciplinski komisiji, kajti to je moja delovna obveznost. Sledijo gorke in manj gorke besede in ugovori, navadno pa se ob koncu kar nekako pomenimo. Pred dvema letoma mi je nekdo, ko sem odhajal, dejal: »Veste, Fon, saj ste pošten človek, samo prav zoprn kšeft opravljate...«

D. Sedej

ureja DARINKA SEDEJ

TV SPORED

PETEK

23. marca

8.55 Video strani
9.00 Poročila
9.05 TV mozaik
9.05 Spored za otroke in mlade
11.15 Video strani
15.15 Video strani
15.25 Svet na zaslonu
15.55 Žarišče, ponovitev
16.30 TV dnevnik 1
16.40 Poslovne informacije
16.50 TV mozaik
17.15 Planica - dan pred finalom
18.15 Spored za otroke in mlade
19.05 Risanka
19.12 Propagandna oddaja
19.15 TV okno
19.24 Propagandna oddaja
19.30 TV dnevnik
19.59 Zrcalo tedna
20.20 Tajne službe, francoska dokumentarna serija
21.15 J. le Carre: Kotlar, krojač, vojak, vohun, angleška nadaljevanka
22.10 TV dnevnik 3
22.30 Ex libris: Zvezde, znaki in ljudje
23.25 Ciklus filmov Sama Peckinpaha
Divja tolpa, ameriški film
1.35 Video strani

2. program TV Ljubljana

16.30 Satelitski programi — poskusni prenosi
17.50 Regionalni programi TV Ljubljana - Studio Maribor
19.00 Videomeh
19.30 TV dnevnik
20.00 Koncert simfoničnega orkestra
RTV, prenos iz CD
21.45 Skupščinska kronika
22.15 Satelitski programi - poskusni prenosi

1. program TV Zagreb

8.30 Otroška oddaja
9.00 Šolski program
10.30 Poročila
10.35 Šolski program
12.30 Poročila
12.40 Prezrli ste, poglejte
13.25 Kvizkoteka
14.45 Poročila
14.55 Ponovitev nočnega programa
17.00 TV dnevnik
17.20 Izobraževalna oddaja
17.50 Oddaja za otroke
18.20 Številke in črke
18.40 Risanka
18.45 Muppet show
19.15 Risanka
19.30 TV Dnevnik 2
20.00 Zakon v Los Angelesu, ameriška nanizanka
21.00 Zabava vas Biljana Ristić
21.40 TV Dnevnik
22.00 O sole mio, oddaja o kulturi
23.00 Šport danes
23.05 Noč z vami
1.10 Poročila

SOBOTA

24. marca

8.20 Video strani
9.00 Spored za otroke in mlade
10.45 EPP
10.50 Planica: Svetovni pokal v smučarskih skokih
13.45 Naša pesem
15.30 Video strani
15.40 Videogodba, ponovitev
16.25 EP, Video strani
16.30 TV dnevnik
16.40 Poslovne informacije
16.45 Spored za otroke in mlade
16.55 Izziv za Lassie, am. mlad. film
18.30 EPP
18.35 Poslednja oaza, dokumentarna oddaja
19.05 Risanka
19.15 TV okno
19.20 EPP
19.30 TV Dnevnik 2
19.55 Vreme
19.59 Utrip
20.14 Propagandna oddaja
20.20 Žrebanje 3 x 3
20.30 Križkraž
22.05 TV dnevnik
22.25 EP video strani
22.30 L. Greer: Lepi upi, francoska nadaljevanka
23.25 Silas Marner, angleški film
0.50 Videostrani

2. program TV Ljubljana

16.30 Satelitski programi - poskusni prenosi
19.00 Danes skupaj, oddaja TV Zagreb
19.30 TV dnevnik
20.10 Za vsako ceno, ameriški film
22.55 Satelitski programi — poskusni prenosi

1. program TV Zagreb

8.50 TV koledar
9.00 Izbor šolskega programa
10.35 Čebelica Maja
11.00 Saga o Forsythih, angleška nadaljevanka
13.00 Prezrli ste, poglejte
14.30 Ciklus filmov Walta Disneyja
16.00 Kritična točka
16.45 TV dnevnik
17.00 TV dražba, 1. del
17.30 Boljše življenje
18.15 TV dražba, 2. del
19.10 Risanka
19.30 TV Dnevnik
20.15 Alf
20.50 Arthur, ameriški film
22.30 TV dnevnik 3
22.45 Športna sobota
23.10 Noč z vami
1.15 Poročila

NEDELJA

25. marca

8.15 Video strani
8.25 Otroška matineja
9.50 Lepi upi, francoska nadaljevanka
10.50 Planica: Svetovni pokal v smučarskih skokih, prenos
13.45 Dediščina Guldenburgovih
14.55 Kolo sreče
16.25 Video strani
16.30 TV dnevnik
16.40 Poslovne informacije
16.45 Prisluhnimo tišini
17.25 Poročilo ob enajstih, ameriški film
18.50 Risanka
19.00 TV mernik
19.15 TV okno
19.20 EPP
19.30 TV Dnevnik 2
19.55 Vreme
20.05 Balkan ekspres, igrana serija
21.00 Zdravo
22.20 TV dnevnik
22.40 Sova: Magnum, ameriška nanizanka
23.35 Video strani

2. program TV Ljubljana

10.00 Danes za jutri, oddaja za JLA
13.00 Kmetijska oddaja TV SA
14.00 Nedeljsko športno popoldne
19.30 TV dnevnik
20.00 Biblija, angleška dokumentarna serija
20.50 Kočevska je ena žalostna dežela, dokumentarna oddaja
21.30 Satelitski programi - poskusni prenosi
21.50 Športni pregled
22.35 Satelitski programi - poskusni prenosi

1. program TV Zagreb

9.30 Poročila
9.35 Rakuni, ponovitev risane serije
10.00 Nedeljsko dopoldne za otroke
11.00 Kmetijska oddaja
12.00 Videotitli, oddaja resne glasbe
13.00 Mala Lucija, ameriška nadaljevanka
14.00 Poročila
14.05 Nedeljsko popoldne
16.15 Po letu 2000, poljudnoznanstvena serija
17.05 Žandar gre v pokoj, francoski film
18.45 Rakuni, risana serija
19.10 TV sreča
19.30 TV Dnevnik
20.00 Neka čudna dežela, igrana serija
21.00 TV poster, zabavnoglasbena oddaja
21.20 TV dnevnik
21.40 Športni pregled
22.30 Noč z vami
0.35 Poročila

PONEDELJEK

26. marca

9.05 TV mozaik
10.05 Zrcalo tedna
10.35 Video strani
15.25 Video strani
15.35 Sova Magnum, ameriška nanizanka, ponovitev
16.25 EP, video strani
16.30 TV dnevnik
16.40 Poslovne informacije
16.50 Mozaik, ponovitev
18.10 Video strani
18.15 Spored za otroke in mlade
18.30 Miti in legende islamskih ljudstev
19.00 Risanka
19.12 EPP
19.15 TV okno
19.24 Propagandna oddaja
19.30 TV Dnevnik 2
19.55 Vreme
19.59 Propagandna oddaja
20.05 Sorodnika, francoska drama
21.45 Volitve '90: Predvolilna tribuna
22.15 TV dnevnik
22.35 Pregled čez moderni balet
23.00 Sova: Khan, ameriška nanizanka
0.00 Video strani

2. program TV Ljubljana

16.30 Satelitski programi — poskusni prenosi
18.55 Pustolovščina - slikarstvo, izobraževalna serija
19.30 TV dnevnik
20.00 Osmi dan
20.40 Posledeh napredka
20.45 Fluid, glasbena oddaja
22.10 Satelitski programi - poskusni prenosi

1. program TV Zagreb

8.20 TV Koledar
8.30 Red mora biti, oddaja za otroke
9.00 Šolski program
10.30 Poročila
10.35 Šolski program
12.30 Poročila
12.40 Prezrli ste, poglejte
14.45 Poročila
14.55 Noč z vami, ponovitev nočnega programa
17.00 TV dnevnik
17.20 Nekaj več, izobraževalni program
17.50 Red mora biti, lutkovna oddaja za otroke
18.05 Pisanica, oddaja za otroke
18.20 Številke in črke, kviz
18.40 Risanka
18.45 Dokumentarno zabavna oddaja
19.15 Risanka
19.30 TV Dnevnik
20.05 Ciklus komedij Branislava Nušića
22.15 Zunanja politika
22.45 TV Dnevnik
23.05 Šport danes
23.10 Nočni program
1.15 Poročila

TOREK

27. marca

8.55 Video strani
9.05 Spored za otroke in mlade
11.55 Video strani
14.50 Video strani
15.00 Nemščina — »Alles gute«, ponovitev 3. lekcije
15.35 Sova Khan, ameriška nanizanka
16.30 TV dnevnik
16.40 Poslovne informacije
16.50 TV mozaik
17.50 Video strani
17.55 Spored za otroke in mlade
19.00 Risanka
19.17 TV okno
19.20 Propagandna oddaja
19.30 TV Dnevnik 2
19.55 Vreme
19.59 Propagandna oddaja
20.05 Zapeljivec, ameriška nadaljevanka
21.00 Znani igralci - čarovniki, ameriški show program
22.00 TV dnevnik
22.20 Sova Khan, ameriška nanizanka
23.10 Video strani

2. program TV Ljubljana

16.30 Satelitski programi — poskusni prenosi
18.10 Svet športa, oddaja TV Zagreb
19.00 Žvegla, folklorna oddaja
19.30 TV dnevnik
20.00 Žarišče
20.30 Žrebanje lota
20.35 Boulez danes, glasbenodokumentarna oddaja
21.30 Zabavni torek, zabavnoglasbena oddaja
22.30 Satelitski programi - poskusni prenosi

1. program TV Zagreb

8.20 TV koledar
9.00 Šolski program
10.30 Poročila
10.35 Šolski program
12.30 Poročila
12.40 Prezrli ste, poglejte
13.45 Šolski program
14.50 Poročila
15.00 Prezrli ste, poglejte
17.00 TV dnevnik
17.20 Izobraževalna oddaja
17.50 Oddaja za otroke
18.20 Številke in črke, kviz
18.40 Risanka
18.45 Znanost in mi
19.15 Risanka
19.30 TV Dnevnik
20.00 Žrebanje lota
20.05 Vojne usode, angleška nadaljevanka
21.10 Kontaktni magazin
22.40 TV dnevnik

SREDA

28. marca

8.50 Video strani
9.05 Spored za otroke in mlade
9.20 Sorodnika, francoska drama, ponovitev
10.55 Zapeljivec, angleška nadaljevanka, ponovitev
11.45 Video strani
14.50 Video strani
15.00 Žarišče, ponovitev
15.35 Sova Khan, ameriška nanizanka, ponovitev
16.25 Video strani
16.30 TV Dnevnik 1
16.40 Poslovne informacije
16.50 Mozaik
18.05 Spored za otroke in mlade
19.00 Risanka
19.12 Propagandna oddaja
19.15 TV okno
19.30 TV Dnevnik 2
19.55 Vreme
19.59 Propagandna oddaja
20.05 Film tedna
»Z«, francoski film
22.10 TV Dnevnik 3
22.30 Perestrojka jazz
23.00 Sova Khan, ameriška nanizanka
0.10 Video strani

2. program TV Ljubljana

16.30 Satelitski programi — poskusni prenosi
18.30 Alpe Jadran
19.00 Divji svet živali
angleška poljudnoznanstvena serija
19.30 TV dnevnik
20.00 Žarišče
20.30 Bellini: Norma, opera
22.30 Svet poroča

1. program TV Zagreb

9.00 Šolski program
10.30 Poročila
10.35 Šolski program
12.30 Poročila
12.40 Prezrli ste, poglejte
13.40 Šolski program
14.45 Poročila
14.55 Noč z vami, ponovitev nočnega programa
17.00 TV dnevnik
17.20 Izobraževalni program
17.50 Najlepša leta, serija za otroke
18.20 Številke in črke, kviz
18.40 Risanka
18.45 Plavi program: morje, ljudje, obala
19.15 Risanka
19.30 TV Dnevnik
20.00 Filmoskop: 12 mesecev zime, dokumentarni film
22.35 TV dnevnik
23.00 Noč z vami
1.05 Poročila

ČETRTEK

29. marca

8.55 Video strani
9.05 Spored za otroke in mlade
9.30 Šolska TV
11.00 Video strani
14.50 Video strani
15.00 Žarišče, ponovitev
15.35 Sova Khan, ameriška nanizanka, ponovitev
16.25 EP Video strani
16.30 TV Dnevnik
16.40 Poslovne informacije
16.50 TV mozaik
18.20 Spored za otroke in mlade
19.00 Risanka
19.12 TV okno
19.24 Propagandna oddaja
19.30 TV Dnevnik 2
19.55 Vreme
20.05 P. Wheeler: Bluebell, angleška nadaljevanka
21.00 Tednik
22.00 TV dnevnik
22.20 Retrospektiva sodobnega slovenskega filma: Prestop
23.55 Video strani

2. program TV Ljubljana

16.30 Satelitski programi — poskusni prenosi
17.50 Regionalni programi TV Ljubljana - Studio Ljubljana
19.00 'Alo, 'alo, angleška humoristična serija
19.30 TV dnevnik
20.30 Življenje je stavilo na zeleno, dokumentarna oddaja
21.15 Plesni nokturno - Mojmir Lasan
21.30 Izziv, potopisna reportaža
21.50 Večerni gost: Pogovor z Melito Vovk
22.35 Satelitski programi - poskusni prenosi

1. program TV Zagreb

9.00 Šolski program
10.30 Poročila
10.35 Šolski program
12.30 Poročila
12.40 Prezrli ste - poglejte
13.40 Šolski program
14.45 Poročila
14.55 Ponovitev nočnega programa
17.00 TV dnevnik
17.20 Izobraževalna oddaja
17.50 Otroški program
18.20 Številke in črke
18.40 Risanka
18.45 Dokumentarni program
19.30 TV Dnevnik
20.00 Spekter, politični magazin
21.05 Kvizkoteka
22.20 TV Dnevnik
22.55 Noč z vami
1.00 Poročila

Gorenjski zdravstveni center
Gorenjska bolnišnica
TOZD BOLNIŠNICA ZA GINEKOLOGIJO IN PORODNIŠTVO — KRANJ
Kranj, Kidričeva 38 a, tel.: 22-733

DO Gorenjska bolnišnica, TOZD Bolnišnica za ginekologijo in porodništvo Kranj objavlja na podlagi sklepa komisije za delovna razmerja naslednja prosta dela in naloge:

1. VIŠJA MEDICINSKA SESTRA
2. KV KUHARICA

Pogoji:
pod tč. 1:
— višja medicinska sestra
— opravljen strokovni izpit
pod tč. 2:
— KV kuharica
— zaželena je praksa

Delo se združuje za nedoločen čas.
Kandidati naj vloge z dokazili o izobrazbi pošljejo na gornji naslov v 8 dneh od dneva objave. O izbiri bodo obveščeni v 15 dneh po preteku razpisnega roka.

KINO

KRANJ CENTER

23. marca amer. barv. kom. IZGANJALCI DUHOV II. ob 16. in 18. uri, amer. barv. akcij. thrill. UMRI POKONČNO ob 20. uri **24. marca** amer. barv. kom. IZGANJALCI DUHOV II. ob 17. in 19. uri, prem. amer. znan. fant. filma DRUGA NACIJA ob 21. uri **25. marca** amer. barv. kom. IZGANJALCI DUHOV II. ob 15., 17. in 19. uri, prem. amer. barv. filma DRUŠTVO MRTVIH PESNIKOV ob 21. uri **26. marca** amer. barv. znan. fant. film DRUGA NACIJA ob 16., 18. in 20. uri **27. marca** amer. barv. znan. fant. film DRUGA NACIJA ob 16., 18. in 20. uri **28. marca** amer. barv. zan. fant. film DRUGA NACIJA ob 16., 18. in 20. uri **29. marca** amer. barv. akcij. film DINAMIT JACKSON ob 16. uri, amer. barv. ljubez. film NEVARNA RAZMERJA ob 18. in 20. uri

KRANJ STORŽIČ

23. marca jug. barv. film KUDUZ ob 16. in 18. uri, amer. trda erot. NIKOLI NE SPI SAMA ob 20. uri **24. marca** hongkon. acij. film PRIHAJA NINJA ob 16. in 18. uri, amer. trda erot. NIKOLI NE SPI SAMA ob 20. uri **25. marca** amer. barv. kom. TRIJE AMIGOSI ob 16. in 18. uri, amer. trda erot. POPER IZ MIAMIJA II. ob 20. uri **26. marca** Ni kinopredstav! **27. marca** prem. jug. barv. filma VRAŽJI RAJ ob 16. in 18. uri, amer. barv. trda erot. POPER IZ MIAMIJA II. ob 20. uri **28. marca** amer. barv. kom. TRIJE AMIGOSI ob 16. in 18. uri, amer. barv. trda erot. POPER IZ MIAMIJA II. ob 20. uri **29. marca** amer. barv. thrill. OSUMLJENI ob 16., 18. in 20. uri

ŽELEZAR

23. marca ital. akcij. kom. ŠERIF V AFRIKI ob 18. uri, prem. amer. krim. kom. GOLA PIŠTOLA ob 20. uri **24. marca** amer. krim. kom. GOLA PIŠTOLA ob 17. in 19. uri, prem. amer. barv. filma DRUŠTVO MRTVIH PESNIKOV ob 21. uri **25. marca** amer. krim. kom. GOLA PIŠTOLA ob 17. in 19. uri, prem. amer. trde erot. NIKOLI NE SPI SAMA ob 21. uri **26. marca** amer. barv. akcij. film DINAMIT JACKSON ob 18. uri, amer. trda erot. NIKOLI NE SPI SAMA ob 20. uri **27. marca** Ni kinopredstav! **28. marca** amer. barv. akcij. film DINAMIT JACKSON ob 18. uri, amer. ljub. film NEVARNA RAZMERJA ob 20. uri **29. marca** hongkon. akcij. film PRIHAJA NINJA ob 18. in 20. uri

DOM KAMNIK

23. marca amer. barv. pust. film INDIANA JONES IN ZADNJI KRIŽARSKI POHOD ob 17.45. in 20. uri **24. marca** amer. barv. pust. film INDIANA JONES IN ZADNJI KRIŽARSKI POHOD ob 16.30., 18.45. in 21. uri **25. marca** prem. amer. barv. znan. fant. filma DRUGA NACIJA ob 17. in 19. uri, amer. trda erot. LJUBEZEN V SVILI ob 21. uri **26. marca** amer. ljub. film NEVARNA RAZMERJA ob 18. in 20. uri **27. marca** amer. barv. kom. TRIJE AMIGOSI ob 18. in 20. uri **28. marca** Ni kinopredstav! **29. marca** amer. barv. akcij. kom. POLICIJSKA AKADEMIJA IV. ob 18. uri, amer. barv. film DEVET NOČI IN POL ob 20. uri

KOMENDA

23. marca amer. barv. kom. TRIJE AMIGOSI ob 20. uri

ČEŠNJICA

23. marca amer. barv. akcij. film DINAMIT JACKSON ob 20. uri

LAZE

23. marca amer. barv. kom. POLICIJSKA AKADEMIJA IV. ob 19. uri

DUPLICA

24. marca amer. barv. kom. TRIJE AMIGOSI ob 20. uri **25. marca** amer. akcij. film KICKBOXER ob 18. in 20. uri **28. marca** amer. barv. film DRUŠTVO MRTVIH PESNIKOV ob 20. uri **29. marca** amer. barv. akcij. film HLADNO KRVEN ob 20. uri

TRŽIČ

24. marca amer. akcij. film KICKBOXER ob 17. uri, amer. barv. film UMRI POKONČNO ob 19. uri, prem. amer. trde erot. LJUBEZEN V SVILI ob 21. uri **25. marca** amer. barv. pust. film INDIANA JONES IN ZADNJI KRIŽARSKI POHOD ob 16.30., 18.45. in 21. uri **29. marca** prem. amer. barv. znan. fant. filma DRUGA NACIJA ob 18. in 20. uri

DOVJE

25. marca amer. barv. film UMRI POKONČNO ob 19. uri

SKOFJA LOKA

23. marca amer. kom. DVA PARA SESTER ob 18. in 20. uri **24. marca** amer. parodija TRANSILVANIJA 6 - 500 ob 18. uri, amer. trda erot. NAJBOLJŠA UČITELJICA ob 20. uri **25. marca** amer. parodija TRANSILVANIJA 6 - 500 ob 18. uri, amer. trda erot. NAJBOLJŠA UČITELJICA ob 20. uri **27. marca** fran. ljub. film ROSELYNE IN LEVI ob 20. uri **28. marca** fran. ljub. film ROSELYNE IN LEVI ob 18. in 20. uri **29. marca** amer. akcij. film MALA MATI ob 20. uri

ŽELEZNIKI

23. marca amer. par. TRANSILVANIJA 6 - 500 ob 18. in 20. uri **24. marca** amer. kom. DVA PARA SESTER ob 20. uri **25. marca** hol. kom. DRUŽINA "BO ŽE KAKO" ob 19. uri **28. marca** amer. trda erot. ŠEFINJA ZNA VSE ob 20. uri

POLJANE

23. marca hol. kom. DRUŽINA "BO ŽE KAKO" ob 18. uri, amer. trda erot. NAJBOLJŠA UČITELJICA ob 20. uri **25. marca** amer. mlad. film LJUBEZEN V MINUSU ob 17. uri

RADOVLJICA

23. marca amer. pust. film PLAČANEC ob 20. uri, amer. erot. film REŽISER PORNO FILMA ob 22. uri **24. marca** amer. pust. film POLNOČNI MAŠČEVALEC ob 18. uri, amer. zab. film SESTANEK Z NEZNANKO ob 20. uri **25. marca** amer. zab. film SESTANEK Z NEZNANKO ob 18. uri, amer. pust. film PLAČANEC ob 20. uri **26. marca** amer. pust. film POLNOČNI MAŠČEVALEC ob 20. uri **27. marca** amer. pust. film PLAČANEC ob 20. uri **28. marca** amer. pust. film POLNOČNI MAŠČEVALEC ob 20. uri **29. marca** ital. zab. film BAD JAHA NA ZAHOD ob 20. uri

BLED

23. marca amer. akcij. film SICILJANEC ob 20. uri **24. marca** amer. akcij. film SILA MOČI ob 18. in 20. uri, amer. erot. film REŽISER PORNO FILMA ob 22. uri **25. marca** amer. akcij. fil SICILJANEC ob 18. uri, amer. grozlj. LJUDJE MAČKE ob 20. uri **26. marca** amer. zab. film SESTANEK Z NEZNANKO ob 20. uri **27. marca** amer. zab. film SESTANEK Z NEZNANKO ob 20. uri **28. marca** amer. pust. film PLAČANEC ob 20. uri **29. marca** amer. pust. film POLNOČI MAŠČEVALEC ob 20. uri

BOHINJ

24. marca amer. akcij. film SICILJANEC ob 20. uri **25. marca** amer. akcij. film SILA MOČI ob 18. uri, amer. erot. film REŽISER PORNO FILMA ob 20. uri **29. marca** amer. akcij. film PLAČANEC ob 20. uri

IZBRALI SO ZA VAS

V MERKURJEVI prodajalni GLOBUS vam nudijo bogato izbiro blaga iz uvoza: garniture kozarcev (za pivo, vino, whisky, sadne kupe) vrče, vaze, servise za kompot, jedilne in čajne servise; vse iz kvalitetnega stekla in porcelana. Poleg naštetega vam nudijo tudi široko izbiro keramike uporabne za mikrovalovne pečice, stojala za sušenje perila in servirne vozičke.

PESTRA PONUDBA! UGODNE CENE, OBROČNO ODPLAČEVANJE.

SLOVENLIALES
Mednarodno podjetje
Lepa Vida

TRGOVSKI CENTER BLED
Ljubljanska 4

IZBRANO POHIŠTVO ● DROBNI OKRASNI PREDMETI ● SVILA ● KRISTAL ● PORCELAN ● KRZNO ● USNJE ● ZLATO ...

Odprto: pon. - sob. od 9. - 12. ure in od 15. - 18. ure
nedelja 11. - 17. ure

ŽIVILA

ŽIVILA KRANJ
trgovina in gostinstvo

V VSEH NAŠIH DISKONTIH
v Kranju, Tržiču, na Bledu in v Škofji Loki smo znižali cene za 10 %.

Obiščite nas - ne bo vam žal!

AVTO-MOTO DRUŠTVO ŠKOFJA LOKA
Jegorovo predmestje 10
64220 ŠKOFJA LOKA

Avto moto društvo, Škofja Loka, vpisuje kandidate v tečaj cestno prometnih predpisov za kategorijo A in B v mesecu aprilu 1990. Sprejemamo pa tudi kandidate za pouk praktične vožnje. Poučevanje praktične vožnje je možno takoj po opravljenem tečaju CPP. Prijave sprejema društvena pisarna vsak dan razen sobote od 15. do 18. ure.

ŽELEZNIŠKO GOSPODARSTVO LJUBLJANA
Sekcija za transport Ljubljana Moste
Ljubljana, Kajuhova 51

Komisija za delovna razmerja vabi k sodelovanju

KUHARJA s končano IV. stopnjo strokovne izobrazbe

Kandidat bo opravljal dela in naloge v počitniškem domu v Kranjski gori.
Kandidata sprejmemo za nedoločen čas in s polnim delovnim časom.
Ponudbe z dokazili o izpolnjevanju pogojev sprejema kadrovska služba Sekcije za transport Ljubljana Moste, Kajuhova 51, Ljubljana.

DO GORENJSKA BOLNIŠNICA,
TOZD SPLOŠNA BOLNICA JESENICE
64270 JESENICE

Na podlagi sklepa delavskega sveta TOZD Splošna bolnica Jesenice in v skladu z določili Statuta TOZD, razpisna komisija TOZD Splošna bolnica Jesenice razpisuje prosta dela in naloge

PREDSTOJNIK ODDELKA ZA ANESTEZIJO, REANIMACIJO, TRANSFUZIJO IN CIT
za 4-letno mandatno obdobje.

Kandidat mora izpolnjevati naslednje pogoje:
— dokončana medicinska fakulteta,
— specialistični izpit iz anesteziologije,
— 5 let delovnih izkušenj kot zdravnik specialist anesteziolog,
— sposobnost za organizacijo in vodenje dela na oddelku.

Pisne prijave z dokazili o izpolnjevanju pogojev naj kandidati pošljejo v roku 8 dni od objave na naslov: DO Gorenjska bolnišnica, TOZD Splošna bolnica Jesenice, Titova 112, 64270 Jesenice, v zaprti ovojnici z oznako »za razpisno komisijo«.
O izbiri bodo kandidati obveščeni takoj po opravljenem postopku imenovanja.

IZVRŠNI SVET SO KRANJ IN ALPETOUR DO RTC KRVAVEC
v sodelovanju z Društvom arhitektov Ljubljana
in Društvom urbanistov Gorenjske

OBJAVLJATA

rezultate javnega, anonimnega, mestno-regionalnega enostopenjskega, projektnega natečaja za urbanistično - arhitektonsko rešitev sprejemnega centra Gospinca na Krvavcu

— prva nagrada ni podeljena
— enakovredni 2. nagradi prejmeta:
ELABORAT pod šifro »PINUS«
AVTOR: Marko Cotič. dipl. ing. arh.
SODELAVCI: Darja Pergovnik, dipl. ing. ur. kraj.
Andreja Jug, dipl. ing. arh.
Tatjana Capuder, dipl. ing. arh.
ELABORAT pod šifro »SONCE«
AVTOR: Arhitektni atelje Ljubljana

—3. nagrado prejme:
ELABORAT pod šifro »GOSPINC«
AVTOR: Boštjan Fürst, dipl. ing. arh.

— tri enakovredne odkupe prejmejo:
ELABORAT pod šifro »PANDA«
AVTOR: Marjan Vrhovec, dipl. ing. arh.
SODELAVCA: Barbara Majovič, absolv. arh.
Mare Emeršič, absolv. arh.
ELABORAT po šifro »PLANINA«
AVTOR: Silvo Zavratnik, dipl. ing. arh.
SODELAVCA: Boštjan Pavletič, študent lik. ak.
Eda Zavratnik, štud. arh.

ELABORAT po šifro »POMOL«
SODELAVCA: Marko Smrekar, dipl. ing. arh.
Snežna Jurgele, dipl. ing. arh.

KOLESARSKI KLUB SAVA KRANJ

Kolesarski klub Sava Kranj objavlja na podlagi sklepa Upravnega odbora

JAVNO LICITACIJO

za prodajo avtomobila
VW TRANSPORTER, letnik 1985.

Izklicna cena avtomobila je 90.000,00 din. Prometni davek plača kupec. Varščino 10 % od izklicne cene morajo interesenti plačati pred pričetkom licitacije.
Licitacija bo v sredo, 28. 3. 1990, v pisarni kluba KK Sava Kranj, Škofjeloška 10, ob 10. uri.
Vozilo je treba plačati in prevzeti v roku 3 dni, sicer varščina kupca zapade. Vse informacije dobite po telefonu 21-583.

FREIZEIT -
salon avtomobilov, Celovec, 4. - 8. aprila 1990

BMW
MOROGASSE 39
Tel. 9943-463-54100
CELOVEC
DENZEL KLAGENFURT
NAJDETE NAS TUDI NA CELOVŠKEM SEJMU Z NAJNOVEJŠIMI MODELI (4. 4. - 8. 4. 1990)

DENZEL KLAGENFURT
ST. VEITER STRASSE 209. Tel. 9943-463-43200
MITSUBISHI
VOLVO
NAJDETE NAS TUDI NA CELOVŠKEM SEJMU!
(OD 4. APRILA - 8. APRILA 1990)

TOYOTA
CELOVEC, VÖLKERMARKTERSTRASSE 145 (DRUGI SEMAFOR V CELOLVCU DESNO, PRI "KIKA" LEVO - 400 M) Tel. 9943-463-32231
POZOR! NAJDETE NAS TUDI NA CELOVŠKEM SEJMU Z NAJNOVEJŠIMI MODELI (OD 4. 4. - 8. 4. 1990)

CITROEN
KELLNER - KLEINBERGER
CELOVEC, Tel.
9943-463-41309
PISCHELDORFERSTR. 238
● VOZILA
● SERVIS
● NADOMESTNI DELI
● DODATNA OPREMA
SMO NA CELOVŠKEM SEJMU (4. 4. - 8. 4. 1990)

MALI OGLASI

☎ 27-960
Cesta JLA 16

APARATI STROJI

VIDEOREKORDER, japonski, nov in barvni TV Telefunken, ekran 40 cm, prodam. ☎ 22-586 4067

Ugodno prodam nov ELEKTROMOTOR 3,5 kW, 2880 obratov. Zg. Duplje 80 3599

Prodam PEČ za centralno kurjavo Feroterm - trajnožareča, nova. ☎ 620-211 4092

Prodam nov CEPILEC za drva. ☎ 66-875 4098

Prodam PISALNI STROJ. Cena 1.400,00 din. ☎ 37-588 4102

Ugodno prodam dobro ohranjen 80-litrski BOJLER z varnostnim ventilom. ☎ 45-797, po 15. uri 4114

TRAKTOR IMT 560, s kompletno gozdno opremo, 2-bobenska vitla, prodam. Vrhpolje 37, Kamnik 4131

Mercator - Kmetijstvo Kranj nudi v svojem skladišču krompirja Šenčur sortni jedilni krompir DESIREE primeren za saditev.
Informacije: tel. 41-017
Se priporočamo!

Prodam nov 150-litrski BETONSKI MEŠALEC, 20 odstotkov ceneje. ☎ 620-460 4132

ŠTEDILNIK Gorenje (4 plin, 2 elektrika), prodam. Ramovš, C. JLA 31/a, Kranj 4137

Prodam PAJKA VO-2, 3-brazdni PLUG OLT in "hojblitz" 220. ☎ 49-258 4139

Prodam Z 750, letnik 1978, registrirana do septembra 1990. Ogled vsak dan po 14. uri. Krčmar, Huje 12, Kranj 4144

Prodam termoakumulacijsko PEČ, 4 kW in kombinirano PEČ za kopalnico. ☎ 22-592 4146

Ugodno prodam RAČUNALNIK Commodore 64 in disketno ENOTO VC 1541/II. ☎ 36-360 4159

TRGOVINA KRIVOGRAD
ST. MICHAEL/BLEIBERG — PLIBERK
Tel.: 9943-4235-2537
GOVORIMO SLOVENSKO
- STROJI ZA MEŠANJE KRUHA IN MESA DO 45 KG
- GORENJE PRALNI STROJI 3.300.- ATS
- HIFI — TV — VIDEO
- BCS — ZASTOPSTVO
- SAMOPOSTREŽNA TRGOVINA

240-litrsko zamrzovalno OMARO Gorenje in 90 let star ŠIVALNI STROJ, prodam. ☎ 37-625 4276

V Kranju prodam nov, nerabljen PRALNI STROJ Gorenje. Popust in možnost plačila v dveh obrokih. ☎ 061/551-431, zvečer 4278

Ugodno prodam 10 in 30-litrski BOJLER. Češnjevek 25, Cerklje, ☎ 42-392 4290

Prodam CIRKULAR, prirejen tudi za mizarska dela. Informacije na ☎ 84-337, popoldne 4291

Starejši PRALNI STROJ Gorenje poceni prodam. Vesel, Gosposvetska 19, Kranj 4322

Izredno ugodno prodam nov VIDEOREKORDER Sharp VCA - 105. ☎ 52-018 4327

Prodam RAČUNALNIK ZX Spectrum 48 K. ☎ 27-555 4347

Prodam nov GLASBENI STOLP Fischer, OJAČEVALEC z equalizerjem, dvojni KASETNIK, PLL digital tuner, GRAMOFON s tangencialno ročico, boxi in regalom, za 6.300,00 din. ☎ 25-461, int. 216, dopoldne (Kranjčan) 4361

Barvni TV Loewe, 66 cm, brezhiben, zelo poceni prodam. ☎ 49-544 4372

PEUGEOT TALBOT
BRODNIK
● PRODAJA. DELI IN SERVIS
Beljak Klagenfurterstr. 37
Tel.: 9943-4242-24388

Prodam barvni TV Gorenje, starejši letnik. ☎ 39-602 4411

TRAKTOR Ursus, 35 KM, prodam. Tine Dežman, Ribno, Savska 15, Bled 4412

adut
TRGOVSKO PODJETJE ADUT d.o.o
64202 NAKLO
Strahinj 61
tel 064 48 084

ODKUPUJEMO SEKUNDARNE SUROVINE PO NAJVIŠJIH ODKUPNIH CENAH.
ODPRTO VSAK DELOVNIK
OD 7. - 13. URE, V TOREK OD 7. - 16. URE.

Prodam barvni TV Elektronik, letnik 1978. ☎ 41-004, od 16. do 21. ure 4167

Prodam barvni TV El Niš, ekran 66 x 56 cm, stara 1 leto, za 7.000,00 din ter VIDEOREKORDER Nordmende, star 14 mesecev, za 7.000,00 din. Marjan Šibilija, Racovnik 30, Železniki 4172

Prodam barvni TV Iskra, star 3 leta. ☎ 24-963 4179

Prodam žične BRANE za krompir, travniške BRANE, KLEŠČE za nakladanje lesa in "KLANFE" vseh dimenzij. Zg. Brnik 74, Cerklje 4184

Prodam TRAKTOR torpedo TX 55 A in BULDOŽER TG 50 C. Milan Rupar, Hrušica 32, Jesenice 4194

Prodam novo PEČ za centralno ogrevanje Stadler, 40.000 ccal. Cena po dogovoru. ☎ 57-879 4201

Prodam STRUŽNI AVTOMAT Traub A 15 in A 20. ☎ 622-539 4208

Ugodno prodam HI-FI STOLP Hitachi. Banič, Gorenja vas 193 4224

Prodam japonski VIDEOREKORDER, električni VARILNI APARAT in motor PONY, starejši letnik. ☎ 79-748 4230

Prodam avtomatski SADILEC za krompir, malo rabljen. Prebačevo 53, Kranj 4251

Prodam nov ŠTEDILNIK za etažno centralno ogrevanje. ☎ 34-249 4257

Prodam barvni TV Gorenje. Ašanin, Likozarjeva 27, Kranj, ☎ 39-197 4261

Mizarsko KOMBINIRKO Livincibile, šir. 35 cm, oddam v najem. ☎ 46-458 4265

Prodam pnevmatski TOČKALNIK Varstroj. Franc Kuhar, Sp. Besnica 2 4267

Prodam STROJ za brizganje plastike Boy, 35-gramski. Lamovšek, Drulovka 48, Kranj 4419

Prodam nov avtomatski SADILEC za krompir. Čadovlje 3, Golnik 4414

MESARIJA SODNIK TUPALIČE VAM NUDI NARAVNO SOLJENO IN PREKAJENO SUHO MESO S KOSTMI, BREZ KOSTI, ŠUNKE ok. 4 KG, PLEČKO V MREŽICI PO ZELO UGODNI CENI.
SE PRIPOROČAMO!

ČESTITKE

90. rojstni dan je praznovala MARIJA ŠAVS iz Zg. Jezerskega. Ob tej priliki ji želijo veliko zdravja, veselja in da bi bila še vnaprej tako vedrega duha. Hvala Ti mamica za vse! Vsi njeni 4382

GRADBENI MATERIAL

Ugodno prodam FASADNI ODER. Informacije na ☎ 57-155, po 15. uri 4038

Prodam 2.5 kub. m. LESA za ostrešje. Jugovic, Stara Loka 40, Škofja Loka 4095

Ugodno prodam električni KABEL NYY 5 x 4 kvadrat, 150 m. Karlo Huber, Heroja Verdnika 28, Jesenice 4113

Prodam žagan LES za ostrešje. Okroglo 15, Naklo 4141

Suh smrekov OPAŽ prodam. ☎ 77-048 4164

Prodam suho smrekovo OBLOGO. Predoslje 14, Kranj, ☎ 36-260 4173

Prodam BOBROVEC, 50 odstotkov ceneje. ☎ 47-149, popoldne 4189

Smrekov OPAŽ po 64,00 din za kvad. m., prodam. ☎ 79-563 4199

Prodam 2.000 kosov rabljenih betonskih STREŠNIKOV. ☎ 632-489 4283

lesnina
Moderni interieri
nudi:
po zelo ugodni ceni zložljive mize, stole in ležalnike za kampiranje

stol 169 din
miza 267 din
ležalni stol 284 din
ležalna postelja 264 din
Se priporoča Lesnina v Kranju in na Jesenicah

Poceni prodam odlično ohranjeno strešno OPEKO - cementni bobrovec. ☎ 723-413 4293

Prodam smrekov OPAŽ. ☎ 70-059 4318

Prodam dva kub. m. smrekovih PLOHOV in dva KOLEKTORJA. Kranjska 22, Šenčur 4319

RADIATORJE Jugoterm, dim. 1200 x 650 mm, 3 kose, ugodno prodam. ☎ 632-582 4324

Prodam 200 m balkonske OGRAJE. Cena ugodna. ☎ 48-068 4329

Prodam PUNTE in BANKINE. ☎ 622-140 4383

Prodam PUNTE in BANKINE. Alojz Rozman, Peračica 7, Brezje, ☎ 79-876 4396

Prodam suhe smrekove PLOHE. ☎ 40-308 4403

Prodam keramične PLOŠČICE, dim. 20 x 10 cm, rustikalno svetlorjave barve, 17 kvad. m. Palk, Kališka 19, Kranj - Drulovka 4418

KUPIM

Kupim rabljeno strešno OPEKO Kikinda. ☎ 48-573 4045

Kupim skromno BRUNARICO - brez elektrike, na območju Tržič, nad 600 m nadmorske višine, cesta ni pomembna. Šifra: CENA 4091

Kupim ohranjen MOTOR za Peugeot 204. ☎ 35-550, v soboto in nedeljo 4101

Na področju radovljiške občine kupim dvoinpol sobno ali 3-sobno STANOVANJE. ☎ 73-386, po 15. uri 4174

Obveščamo vas, da je v Lescah odprta
NOVA PRODAJALNA TRDIH GORIV
Nudimo premog in drva po ugodnih cenah.
Del. čas: od 14. - 18. ure
sobota od 8. do 12. ure
BRANKO ROMIH
Šobčeva 17, Lesce
Tel.: 74-009

Kupim KOZO. ☎ 43-180 4242

Kupim GOLF S paket ali OPEL KADETT, letnik od 1980 do 1984. ☎ 45-307 4286

Zazidljivo PARCELO v okolici Kranja, do 15 km, kupim. ☎ 21-623 4299

Kupim BIKCA simentalca, starega od 7 do 10 dni. Sp. Lipnica 2, Kamna gorica, ☎ 74-823 4317

LOKALI

LOKAL za mirno obrt vzamem v najem v Škofji Loki ali Kranju. Šifra: OBRT 4085

OKREPČEVALNICO v obratovanju - okolica Bleda - oddam v najem. Šifra: ODKUP OPREME 4153

BIFE na Gorenjskem zamenjam za gospodarsko poslopje ali parcelo. Šifra: POD GORAMI 4154

PROSTOR za trgovino v Radovljici ali na Bledu vzmamem v najem ali kupim. Šifra: ZANIMIVO 4279

LOKAL na izredno prometni točki v Kranju, 70 kvad. m., prodam ali oddam v najem za trgovino, poslovni prostor itd. Šifra: LOKACIJA 4339

Na zelo prometni točki v Kranju oddam v najem več POSLOVNIH PROSTOROV s telefonom. Šifra: VELIKA PRILOŽNOST 4342

OBVESTILA

ŽALUZIJE, ROLETE, LAMELNE ZAVESE izdelujemo kvalitetno in po konkurenčnih cenah. Roletarstvo NOGRAŠEK, Milje 13, 64208 Šenčur, ☎ 061/50-720 2370

J & J VIDEO HI-FI SERVIS! Popravljamo vse vrste TV, video in hi-fi naprav. Nudimo vam tudi prevoz vašega aparata v servis in vam ga popravljenega dostavimo na dom. Garancija je 30 dni. Odprto od 9. do 13. ure in 14. do 17. ure. Se priporočamo!. Pokličite nas na ☎ 39-886 3591

GRADITELJI POZOR! Izdelujem vse vrste PEČI za centralno ogrevanje, BOJLERJE za centralno in solarno ogrevanje. Kupite jih lahko po konkurenčnah cenah, tudi z naročilnico Stanovanjskih zadrug. Anton Aplenec, Medlog 11, Celje (pri Joštovem mlinu), ☎ 061/39-878, popoldne ali zvečer 3954

ŽALUZIJE, 20 odstotkov znižane cene, ROLETE, lamelne zavese, HARMONIKA VRATA, MARKIZE, naročite na ☎ 75-610 2476

Stranke obveščam, da sem ODRPL MOŠKI FRIZERKI SALON (brivnico) na Planini III., Trg Prešernove brigade 10. Zadovoljni boste z nizkimi cenami! Obiščite nas in se boste prepričali! Delovni čas: vsak dan od 7. do 12. ure in od 14. do 18. ure, ob sobotah od 7. do 12. ure. Telefonska naročila sprejemam na ☎ 33-040. Se priporočam! 4021

ROLETE in ŽALUZIJE v različnih barvah in izvedbah izdelujem, montiram in servisiram z garancijo. ☎ 25-919 4097

nama
Do konca marca v Nami Škofja Loka
- izdelki Palome: toaletni papir, servieti, robčki po zelo ugodnih cenah
- ženska, moška in otroška konfekcija, srajce, bluze, pletenine, trenerke in zimska športna oblačila - pri nakupu posameznega izdelka v vrednosti nad 500,00 din za gotovino 15 % popust

Od 26. marca dalje bo Veleblagovnica Nama Škofja Loka odprta od 9. do 19. ure in v sovoto od 8. do 12.30 ure; odpiralni čas v restavraciji in samopostrežni trgovini ostane nespremenjen.

VELEBLAGOVNICA **nama** ŠKOFJA LOKA

Obrtnik prodaja kombinirane otroške VOZIČKE z možnostjo nastavitve LEŽALNIKA, AVTOSEDEŽA in STOLČKA za hranjenje otroka, z možnim dokupom pripomočkov. Informacije na ☎ 27-020 4237

Prodajamo kletke za individualno in intenzivno vzrejo kokoši nesnic, kokoši pitancev, zajcev samic in zajcev pitancev.

ETAŽNA KLETKA ZA PERUTNINO tip EK-20

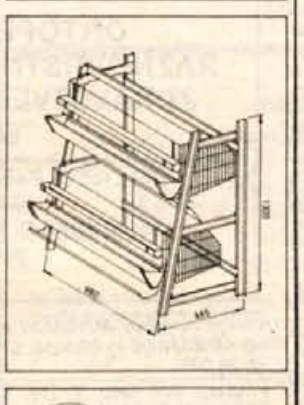

ANTON RAJGELJ
64245 Kropa
tel. (064) 79-478
telex 34677 Rajgel
telefax (064) 79-720

NON - STOP servis VIDEO, AUDIO in TV naprav. Nudimo 3-mesečno garancijo in prevoz. ☎ 33-159 4308

Kvalitetno in poceni IZVAJAM notranje omete. ☎ 42-751 4363

Želite "AMC" posodo - ali pa želite postati naš sodelavec? ☎ 34-401 4170

Prodam semenski KROMPIR dezire in PRAŠIČKE. Luže 38, Šenčur 4171

Prodam belo otroško POSTELJICO, športni VOZIČEK - marela in NAHRBTNIK. ☎ 33-240 4180

Prodam PŠENICO in vseh barv BRŠLINKE. Sp. Brnik 32, Cerklje 4210

Prodam drobni krmilni KROMPIR. ☎ 28-051 4215

Prodam semenski KROMPIR igor. Posavec 124, Podnart 4216

Prodam hlevski GNOJ. Naslov v oglasnem oddelku. 4244

Prodam večjo količino SENA. Jože Kuralt, Zg. Senica 4/a, Medvode 4254

Prodam semenski KROMPIR eister. Grogova 6, Naklo 4260

Vrtičkarji! Konjeniški klub Kranja prodaja KONJSKI GNOJ vsak dan od 15. ure dalje, v Bobovku. Cena 50,00 din za kub. m. 4263

Iščem INŠTRUKTORJA matematike za 3. letnik Ekonomske srednje šole. ☎ 44-606 4268

Prodam dobro ohranjeno belo otroško POSTELJICO z jogijem. Cena 1.000,00 din. ☎ 52-067 4282

Prodam dva italijanska otroška VOZIČKA - športnega in kombiniranega. ☎ 74-012 4295

Prodam 60-litrski kompletni AKVARIJ. ☎ 27-742 4296

Prodam SENO. Vasca 6, Cerklje 4312

Prodam 200 kosov BUTAR. Dežman, Lancovo 34, Radovljica 4332

Prodam 1.000 kg KROMPIRJA dezire, uvožen, eno leto sajen in KIFERLJČARJA. Voklo 16, Šenčur 4341

Prodam REVIJO "Slovenski čebelar" - vezani letniki, od 1980 do 1989. ☎ 28-649 4374

Prodam kvalitetno SENO. Mišače 4, Kamna gorica, ☎ 79-449 4380

Radio MELCHER
Govorimo slovensko!
TV — VIDEO — HIFI prodaja vseh znamk
Popravilo tehničnih naprav vseh vrst
RADIO - TV - MOJSTER
Beljak, Kaiser — Josef — Platz 8, Tel.: 9943 — 4242 — 26815
GRUNDIG

ELEKTROINSTALACIJO vam izdela ali obnovi: Jože Benedičič, Prezrenje 22, Podnart, ☎ 70-482 4123

Do 25. 3. 1990 bo kuhar iz zamejstva PRIPRAVLJAL ITALIJANSKE SPECIALITETE v Domu na Joštu. Pridite in poizkusite! 4148

IZDELUJEM in PRODAJAM vse vrste GAJBIC, tudi po naročilu. ☎ 631-977 4205

Cvetličarna Dalija
Mini tržnica Planina, Kranj
MARTA IENKO
Tel.: 064/36-985
— *cvetje*
— *lončnice*
— *aranžmaji*
— *venci*
Odprto:
od 8. do 12. ure in od 14. do 19. ure, sobota in nedelja od 8. do 12. ure

Prevzamem vsa ZIDARSKA DELA. ☎ 25-928, od 7. do 11. ure in od 15. do 18. ure 4232

Podjetniki, zasebniki! "Perla" - Grafični inženiring d.o.o. za vas IZDELUJE: štampiljke vseh vrst in vizitke. Pokličite nas na ☎ 620-050 4415

ZŠAM Škofja Loka - Avtošola VPISUJE kandidate v tečaj cestno - prometnih predpisov za kategorijo A in B, v mesecu marcu. Prijave na ☎ 631-729 4422

OSTALO

Prodam semenski KROMPIR dezire - uvožene elite. Zg. Brnik 73, Cerklje 3968

Prodam SENO. Gorenja vas 194, ☎ 68-479 4127

Domačo KORUZO v zrnju ali šrotano, prodam. Zgoša 22, Begunje, ☎ 73-232 4140

KOTEL za žganjekuho, približno 42 litrov, nov, s pečico, sodom in cevjo, prodam. ☎ 620-721 4150

Prodam otroški italijanski športni VOZIČEK. Cirilova 1, Kranj - Orehek 4155

Prodam dolgo žensko italijansko POROČNO OBLEKO. ☎ 46-068 4160

Prodam otroški športni VOZIČEK. Predoslje 87/a, Kranj 4161

Novo diatonično HARMONIKO Hohner, pet registrov, prodam. ☎ 73-049 4387

Prodam HOJICO za 300,00 din, AVTOSEDEŽ za 700,00 din, italijanski STOLČEK za hranjenje za 800,00 din in STAJICO za 300,00 din. Kobe, Tomšičeva 21/a, Jesenice 4391

Prodam URO za dvotarifni števec, italijanski otroški športni VOZIČEK, STAJICO in HOJICO. ☎ 633-104 4394

Prodam KOLO na 5 prestav, PONY kolo, sedežno GARNITURO s klubsko MIZICO in 5 kuhinjskih STOLOV. ☎ 24-369

KARNISE
ZVES
NUDIMO VAM:
SVETOVANJE, MATERIAL, ŠIVANJE IN MONTAŽO
NAROČILA SPREJEMAMO:
SREDA IN PETEK OD 16. - 18. URE ALI NON-STOP PO PREDHODNEM DOGOVORU
GORENJSKEGA ODREDA 16, 2. NADSTROPJE
TEL.: 064/34-156

SLOVENIJATURIST
Hej, pojdite z nami!
V Kranju na Koroški 29
informacije - vozovnice - izleti - potovanja - počitnice - skupinski izleti za kolektive, pokličite:
☎ 21-946

V Podljubelju oddam v KOŠNJO travnike. Informacije na ☎ 51-910, po 19. uri 4399

Prodam SENO. Žagar, Mevkuž 20, Zg. Gorje 4401

Na zalogi imam SADIKE cipres za žive meje - tujo smaragd in holmstrupi. ☎ 39-760, po 15. uri 4406

PRIREDITVE

Odlično GLASBO s humorjem za ohceti nudita GLASBENIKA. ☎ 42-827, Prosenc 3446

Narodno-zabavni trio Toneta Debeljaka (bivški Jurček) vabi na PLES, vsak petek, v lokal "Dnevna soba" v Šorlijevi ulici, s pričetkom ob 18. uri in vsako nedeljo, v Domu ZB, ob 16. uri. Vabljeni! 4185

Ansambel Lipa vsako soboto igra v Gostišču Vigred v Ratečah

POZNANSTVA

Kmečka fanta, 22/165 in 26/190 želita SPOZNATI sebi primerni dekleti. Šifra: POŠTEN IN VEREN 4176

POSESTI

Polovico HIŠE, 60 kvad. m., s posebnim vhodom in vrtom, v bližini Kranja, prodam ali zamenjam za 2-sobno stanovanje z doplačilom. ☎ 48-645, po 19. uri 4187

Prodam zidan podkleten VIKEND, dim. 6.5 x 7 m, popolnoma opremljen, na sončni legi blizu Tržiča. ☎ 38-328 4207

Prodam novo GARAŽO z lastno električno napeljavo, primerna tudi za delavnico, velikosti 13.5 kvad. m. Radojkovič, Zl. polje 3/c, Kranj 4231

Na Bledu prodam HIŠO, 120 kvad. m., takoj vseljiva, s telefonom, centralno in garažo. Informacije na ☎ 77-055 4236

V najem oddam GARAŽO na Planini - Vrečkova ul. ☎ 23-037 4275

V najem oddam GARAŽO v H-8, Dražgoška ul., Kranj. Šifra: 50 DEM 4297

Starejšo HIŠO, lahko tudi kmečko, obvezno z vrtom, vzamem v najem. V poštev pride okolica Kranja, do 10 km. ☎ 37-396 4334

Prodam kmetijsko POSESTVO s 10 ha gozda in 3 ha travnika, 1-nadstropna hiša, hlev, vezan kozolec, 2 kub. m. DESK, ostale pritikline in TRAKTOR Pasquali. Iva Rant, Lenart nad Lušo 16, Selca 4405

Prodam OMARO za obleko (oreh), kuhinjsko OPREMO - primerna za mehanično delavnico, PRALNI STROJ Zopass, električni ŠTEDILNIK in nov 60-litrski KOTEL za žganjekuho. Valjavčeva 29, Kranj 4103

Prodam 180-litrski HLADILNIK, AVTORADIO in ŠOTOR za 4 osebe. ☎ 39-751, od 19. ure dalje 4213

Prodam SENO, suhe hrastove PLOHE in smrekove OBLOGE. Tenetiše 3, Golnik 4220

Ugodno prodam Z 101, registrirana do oktobra 1990, za 10.000,00 din in 200-litrsko hladilno OMARO, še v garanciji, za 4.000,00 din ter črno-bel TV, star 3 leta, za 1.800,00 din. Ogled v petek, soboto in nedeljo. Žaberl, Alpska 54, Lesce 4229

Schmidl-Maierhofer
ORTOPEDSKA TEHNIKA
RAZNOVRSTNI POVOJI IN PROTEZE
ZDRAVSTVENI STOLI IN VOZIČKI, SANITETA
CELOVEC, PARADEISERGASSE 22, Tel.: 9943-463-514156
WOLFSBERG, BURGERGASSE 138, Tel.: 9943-4352-4200

Prodam moped AVTOMATIK, vrtno KOSILNICO in PRALNI STROJ. ☎ 38-026 4128

Prodam VW 1200, Z 750, ELEKTROMOTOR, 7.5 kW, nov KOMAT, gumijast KANU in MOTOR za VW 1200. Sp. Veterno 10, Tržič 4337

Prodam barvni TV Iskra Mediteran za 2.100,00 din in žensko KOLO Rog za 700,00 din. ☎ 22-247, dopoldne 4354

Ugodno prodam motor AVTOMATIK in MOTORNO ŽAGO. Kališka ul. 18, stan. 1, Kranj - Drulovka 4360

Prodam zakonsko POSTELJO, garnituro PREPROG, POMIVALNI STROJ Candy in zalo malo poškodovan POKROV motorja za Z 101 (havba). ☎ 28-702 4364

Prodam SEDEŽNO GARNITURO in dva KAVČA. ☎ 28-941 4233

Ugodno prodam KAVČ z dvema FOTELJEMA, dobro ohranjeno. ☎ 36-821 4243

Prodam novo usnjeno kotno SEDEŽNO GARNITURO in 310-litrsko zamrzovalno SKRINJO. ☎ 36-753 4365

Prodam SPALNICO, samsko POSTELJO z jogijem in okenska KRILA. ☎ 22-014 4381

Prodam rabljeno veliko litoželezno BANJO. Cena 1.500,00 din. Ogled v popoldanskem času. Makuc, Alojza Rabiča 40, Mojstrana 4389

STANOVANJA

Prodam 1-sobno konfortno STANOVANJE, 45 kvad. m., sončno, na Planini I., v IV. nadstropju, brez dvigala. Plačilo - vselitev. ☎ 38-588, od 18. do 20. ure 4063

Mlada družina najame STANOVANJE. ☎ 34-918 4090

Prodam 2-sobno STANOVANJE v Radovljici. Cena 85.000 DEM. ☎ 79-528 4183

Nujno iščem GARSONJERO ali 1-sobno STANOVANJE. ☎ 38-000 4193

V Kranju oddam v najem opremljeno GARSONJERO s telefonom, samskemu moškemu. Šifra: SAMSKI 4203

1-sobno družbeno STANOVANJE na Planini II. zamenjam za večjega. ☎ 33-863 4226

Mlada 3-članska družina najame STANOVANJE, etažo ali hišo, na relaciji Škofja Loka - Kranj - Tržič - Radovljica. ☎ 46-481 4228

2-sobno STANOVANJE, s centralno in telefonom, v Zagrebu, blizu Velesejma, zamenjam za podobno v Kranju. Informacije na ☎ 39-761 4246

Zamenjam družbeno GARSONJERO, 24 kvad. m., za 1-sobno stanovanje ali večje. ☎ 36-075 4248

1-sobno konfortno STANOVANJE v Kranju prodam ali zamenjam za večje z doplačilom. ☎ 061/328-455 4287

Prodam JUGO 45 A letnik 1986. Jekovec, Sr. Bela 53, Preddvor 3616

Ugodno prodam dve leti star AVTOMATIK Tomos. Nataša Vrhunc, Hlebce 3/a, Lesce 4037

Prodam JAWO 350, letnik 1986. ☎ 39-396 4061

Prodam Z 750, letnik 1979, registrirana do avgusta 1990. Jezerska c. 104, Kranj 4084

Prodam Z 750, letnik 1981. Halilič, Titova 62, stan. 50, Jesenice 4088

Prodam GOLF JX bencin, letnik 1986. Podlubnik 208, Škofja Loka 4093

Prodam Z 750, letnik 1976. Branka Kotnik, Jaka Platiše 17, Kranj 4096

126 P, letnik 1980, ugodno prodam. ☎ 38-686 4100

VOLVO 340 GL, 27.000 km, nujno in ugodno prodam. ☎ 39-427 4104

Z 128, stara 1 leto in pol, prodam ali zamenjam za cenejši avto. ☎ 632-486, popoldne 4105

Otroško KOLO Kekec prodam. ☎ 22-797 4106

Prodam GOLF JGL, letnik 1981, prevoženih 100.000 km. Cena 6.000 DEM. Vukotič, Gradnikova 127, Radovljica 4107

Ugodno prodam Z 101 GTL 55, letnik 1986. Kumer, Papirnica 12, Škofja Loka 4108

Prodam Z 101, letnik 1977, dobro ohranjena, registrirana do 25. 5. 1990. ☎ 061/627-090, po 15. uri 4109

Prodam Z 128, letnik 1982. Cena 4.300 DEM. ☎ 77-841 4110

Prodam lepo ohranjeno KOLO maraton luxus. Ogled vsak dan po 15. uri. Milena Dolnec, Delavska c. 2/c, Kranj - Stražišče 4112

Prodam VW JEETTO, letnik 1982. Mišače 6, Kamna gorica 4116

Prodam karambolirano Z 750, letnik 1979. Informacije na ☎ 64-347 4117

Prodam ŠKODO 120 L, letnik 1986, prevoženih 37.000 km. Cena ugodna. ☎ 49-559 4118

Prodam JUGO 1.1 GX, letnik 1987. Informacije na ☎ 77-927, popoldne 4120

Prodam Z 750, letnik 1977. ☎ 51-597 4121

Prodam APN 6. ☎ 77-705 4122

Prodam Z 101 konfort, letnik 1980, registrirana do aprila 1991. Rudi Mandeljc, Sp. Gorje 47 4125

Prodam Z 750, letnik 1980. Informacije na ☎ 81-841, int. 18, dopoldne 4126

Prodam moped BT 50, črne barve. Kopač, Golniška c. 70, Kranj - Mlaka 4129

Dobro ohranjen VW 1300 prodam. ☎ 28-702 4133

Prodam TOYOTO COROLLO, stara 2 leti in pol. ☎ 40-110 4135

Poceni prodam GOLF JGL, letnik 1981 in Z 750, letnik 1981. Vili Gorenc, Selo 44, Bled 4136

Prodam belo LADO SAMARO, letnik oktober 1987. Cena 10.000 DEM. Čulik, C. Staneta Žagarja 36, Kranj, ☎ 25-461, int. 304, dopoldne ali 25-947, popoldne 4138

Prodam ŠKODO 120 LS, letnik 1979. ☎ 84-191 4165

Prodam novo KOLO BMX na 3 prestave. Zg. Bela 51, Preddvor, ☎ 45-243 4166

Prodam CITROEN GS 1220 ccm karavan, registriran do marca 1991. Sašo Bašelj, Mlakarjeva 2, Kranj, ☎ 24-336 4168

Prodam dobro ohranjen motor BT 50, letnik 1987. Cena po dogovoru. ☎ 35-044 4175

Prodam GOLF bencinar, letnik 1981. ☎ 78-489, Bled 4177

Prodam GOLF JGL, letnik 1980. ☎ 24-963 4178

Prodam Z 101 mediteran, letnik 1981, registrirana do 11. 3. 1991, zelo ohranjena. Cena 3.500 DEM. ☎ 51-795 4181

Z 101, letnik 1974, registrirana, prodam za 600 DEM. Virag, Sorška 5, Kranj - Drulovka 4186

Prodam moped APN 6. ☎ 64-373 4190

Prodam Z 750 SC, letnik 1979. ☎ 65-174 4191

Prodam APN 6, dobro ohranjen, vožen dve sezoni. ☎ 79-766 4195

Prodam JUGO koral 45, letnik 1988. ☎ 37-087 4196

Prodam GOLF diesel, letnik 1985. Kuhar, Dodraž 6, Gorenja vas 4197

Prodam uvoženo fantovsko športno KOLO na 10 prestav. ☎ 33-286 4198

Prodam dobro ohranjeno Z 750 SC, letnik 1980. ☎ 83-276 4200

ŠKODO 120 L, stara dve leti, registrirana do decembra 1990, garažirana, prodam. ☎ 25-520 4202

OPEL SENATOR 30 I CD, karamboliran, letnik 1984, prodam. V račun vzamem manjši avto. ☎ 77-623 4204

R 5 GTS 1400 ccm, letnik julij 1987, 31.000 km, bele barve, prodam za 17.000 DEM. ☎ 25-730, od 15. do 16. ure 4206

Po ugodni ceni prodam otroško športno KOLO Junior na 5 prestav. Zupan, Župančičeva 18, Kranj, ☎ 38-366 4209

Prodam LADO SAMARO, letnik junij 1987. ☎ 38-568, od 15. ure dalje 4211

Prodam R 16, registriran do 26. 2. 1991. ☎ 35-905 4214

Prodam Z 101 GTL, letnik 1986, rdeče barve. Zupančič, Gradnikova 105, Radovljica, ☎ 74-318, popoldne 4217

Prodam 126 P, star 15 mesecev. Cena po dogovoru. Čemažar, Valjavčeva 3, Kranj 4218

Prodam GOLF JX diesel, 1. registracija aprila 1986. ☎ 70-151 4219

Prodam JUGO 55, letnik 1985. ☎ 39-584 4221

Prodam LADO 1300 S, letnik 1986, bočno KOSILNICO za traktor IMT in KULTIVATOR. Dolenc, Praprotno 14, Selca 4222

Prodam karambolirano pol leta staro ŠKOLJKO za Jugo. Lahovče 95, Cerklje 4225

Prodam Z 750, starejši letnik. Ogled popoldne. Praprotnik, Cankarjeva 26, Radovljica 4227

Prodam Z 101, letnik 1979, registrirana do marca 1991. Ovsenek, Zabreznica 11, Žirovnica 4240

Prodam Z 101 GTL, letnik 1983. Visoko 31, Šenčur 4245

Prodam CITROEN GS super 1300, letnik 1980, registriran do 16. 3. 1991. Kranjc, Finžgarjeva 4, Lesce 4247

Ugodno prodam Z 750, letnik 1976, registrirana do januarja 1991. ☎ 78-131 4249

Prodam JEEP UVAZ in FIAT 126. Informacije na ☎ 79-862, zvečer 4250

Prodam Z 101, starejši letnik, registrirana do 17. 10. 1990. Ninič, Luže 26, Šenčur 4252

Prodam dobro ohranjeno LADO karavan, letnik 1986. Preddvor 10 4256

LADO 1200, letnik 1986, registrirana do 17. 8. 1990, dobro ohranjena, prodam. Bogataj, Fužine 10, Gorenja vas, ☎ 69-813 4258

Prodam ŠKODO 120 L, letnik 1988, prevoženih 11.500 km. Anton Lunder, Bl. Dobrava 141 4262

ŠKODA
Ing. N. FRANZ
● NADOMESTNI DELI
● DODATNA OPREMA
● SERVIS
BELJAK - LANDSKRON (SEVER)
MILLSTÄTERSTRASSE 1
tel.: 9943-4242-41180

Motor TORI cross prodam ☎ 42-499 4264

OPEL KADETT 1.3 S, letnik november 1985, 3 vrata, 56.000 km, prodam za 123.000,00 din. ☎ 74-729 4266

Prodam Z 750, letnik 1984 ☎ 34-775 4269

Prodam Z 101 GTL 55, letnik december 1983, lepo ohranjena. Plajbes, Žiganja vas 8, Duplje 4270

Prodam Z 750, letnik 1972, registrirana do februarja 1991. Podobnik, M. Pijade 15, Kranj, ☎ 25-702 4271

Prodam GOLF, letnik 1980. Cena 4.500 DEM. Krumpestar, C. na Brdo 6, Kranj - Kokrica 4272

Prodam JUGO 45 E, letnik 1986. Blagojevič, Valjavčeva 14, Kranj 4273

Prodam Z 101, letnik 1985. Informacije na ☎ 84-431, po 18. uri 4274

Prodam Z 101, letnik 1978, registrirana do 27. 2. 1991. Ogled popoldne. Jože Kuštrin, Mestni trg 33, Škofja Loka 4277

Prodam JUGO 45 AX, letnik december 1987. Rudi Kokalj, Zg. Bitnje 192, Žabnica 4280

Prodam OPEL KADETT 1.3, pet vrat, star štiri leta. Informacije na ☎ 80-438 4281

Prodam Z 101, letnik 1978, registrirana do 16. 10. 1990. ☎ 82-396 4284

Prodam Z 101, letnik december 1976, registrirana celo leto ter novo HOJICO in KENGURU. ☎ 36-889 4289

Prodam 126 P, letnik 1981, registrirana celo leto in ZLATO za zobe. ☎ 39-458 4292

Prodam 126 P, letnik 1980 ☎ 33-851 4294

Prodam dve leti staro Z 101 ☎ 49-161, popoldne 4300

Ugodno prodam JUGO 55, letnik oktober 1989. ☎ 38-272 4302

Prodam GOLF JX diesel, letnik 1986, prevoženih 40.000 km, garažiran, odlično ohranjen. ☎ 84-226 4303

Prodam Z 850, letnik 1984. Meglič, Golnik 115 4305

GOLF, letnik 1979, neregistriran, vozen, obnovljen, prodam za 5.000 DEM. Dolinar, Rožna dolina 11, Lesce 4306

Ugodno prodam Z 101, letnik 1983 ali zamenjam za teleta. Bilban, Sp. Pirniče 42, Medvode 4308

Prodam GOLF JGL, letnik 1982, registriran do 20. 8. 1990, lepo ohranjen. Cena 7.400 DEM. ☎ 620-530 popoldne 4313

SPECIALIZED
cannondale
MUDDY FOX
TITAN
MARIN MOUNTAIN BIKES
BELL HELMETS
PEGASUS
Radsport FABJAN
Beljak
Treffnerstrasse 2
Tel.: 9943 — 4242 — 28413
(NA SEVERNI STRANI GLAVNE ŽELEZNIŠKE POSTAJE)
Vaš specialist številka 1 na Koroškem za kolesa vseh vrst in kolesarsko opremo!
PINARELLO — dirkalna kolesa in mountain bike za profesionalce EDDY MERCKX — specialni okvirji koles KOGA MIYATA — dirkalna kolesa in mountain bike SPECIALIZED — mountain bikes odlične kvalitete že od 7.500,- BRIDGESTONE — CITY — BIKES — mestna kolesa TVT — karbonski okvirji zmagovalca Tour de France KESTREL — karbonski okvirji za mountain bike CAMPAGNOLO — sestavni in nadomestni deli SHIMANO — sestavni in nadomestni deli
EDDY MERCKX
koga miyata
PINARELLO
Campagnolo
Kolesarska obleka + obutev, očala, gume, najnovejši profi — števci, prehrana za vrhunske športnike, nadomestni deli in dodatna oprema. Servis za vsa kolesa, popravilo okvirjev, lakiranje in pokromiranje!
EP GLAS

GARAŽO v Škofji Loki prodam. Možna tudi druga kombinacija. ☎ 620-849 4375

RAZNO PRODAM

Prodam ELEKTROMOTOR, 5 kW, OSOVINO za cirkular, moped AVTOMATIK in hrastove PLOHE, deb. 5 in 2.5 cm. Jože Jelar, Zg. Brnik 126, Cerklje 4086

Prodam perzijsko MUCO z rodovnikom in športni LOK. ☎ 80-357, popoldne ali 77-418, dopoldne 4288

Za Lado 1300 S prodam rezevne DELE: kardan, menjalnik, dvojna zadnja vrata, armaturno ploščo, pokrov prtljažnika ter zadnje luči in prodam okroglo kuhinjsko MIZO, premera 90 cm (hrast). Bitevič, Kajuhova 14, Bled 4156

Prodam MOTOR za Golf ali VW Jetto 1600 bencin za 7.000,00 din, HLADILNIK za 2.000,00 din, komplet desna VRATA za Golf za 3.000,00 din in moško KOLO na 10 prestav za 1.800,00 din. ☎ 632-465 4407

Prodam črno-bel TV in starinsko SKRINJO. ☎ 42-909 4408

STAN. OPREMA

Ugodno prodam novo KOPALNICO Kolpasan, modre barve. Karmen Terzič, Ribenska 24, Bled 4111

Prodam kompletno KUHINJO. ☎ 35-840 4124

Prodam jedilni KOT, MIZO, KLOP, tri STOLE, novo, nerabljeno, za 5.000,00 din in dve novi OKNI, dim. 140 x 120 cm, za 3.000,00 din. ☎ 42-059, po 19. uri 4188

Mlada izobraženca najameta GARSONJERO ali 1-sobno STANOVANJE v Radovljici ali na Jesenicah. Naslov v oglasnem oddelku. 4301

Nujno iščem opremljeno 1-sobno STANOVANJE ali GARSONJERO, v Kranju ali okolici. ☎ 36-776 4304

Mamica z otrokom nujno išče STANOVANJE. Nudim 1-letno predplačilo. ☎ 38-129 4310

Zamenjam 3-sobno STANOVANJE, 68 kvad. m., v Podljubelju, za 2-sobno ali 3-sobno stanovanje v isti izmeri, v Kranju. ☎ 35-572 4323

VOZILA

Ugodno prodam GOLF diesel, letnik 1986, zelo ohranjen. ☎ 44-510 4026

Prodam LADO 1200, letnik 1976, dobro ohranjen. ☎ 620-026 3526

Prodam Z 750, registrirana do decembra 1990, za 8.000,00 din. Informacije na ☎ 21-430 4142

Prodam Z 128, stara 2 leti, rabljen ŠTEDILNIK in PRALNI STROJ. ☎ 37-508 4143

Prodam Z 750, letnik 1980. Ogled po 14. uri. Slap 17, Tržič 4147

Prodam Z 101 GTL, letnik 1986. ☎ 39-175 4151

Ugodno prodam globok otroški VOZIČEK, NAHRBTNIK, LEŽALNIK in KENGURU za otroka. Špruk, Hlebce 28/a, Lesce 4152

Prodam CITROEN GS 1300, letnik 1980, v voznem stanju. Cena 2.600 DEM. ☎ 68-584 4157

Prodam Z 126 P, letnik 1987, registrirana. Mohar, Posavec 9, Podnart 4158

Prodam Z 750, letnik 1976. Tone Korenjak, Predoslje 95, Kranj 4162

OPEL KADETT 1.3, letnik 1979, ugodno prodam. V račun vzamem cenejši avto. Pavlovič, Oldhamska 1, Kranj, ☎ 26-255 4234

Prodam Z 101, letnik 1979, obnovljena. Cena ugodna. Kokaš, Frankovo nas. 68, Škofja Loka (nad banko) 4235

Prodam Tomos BT 50 S, letnik 1988, dodatno opremljen. Ravnik, Boh. Bela 30 4238

4 ALLRAD GRASSER
CELOVEC, PISCHELDORFERSTR. 133, Tel. 9943-463-42648
SUZUKI - UVOZ (PROSTO ČEZ MEJO)

VW transporter diesel, letnik 1982, nujno, ugodno prodam. ☎ 24-191 4314

TORI ENDURO, nov, v garanciji, nevožen, prodam veliko ceneje. Ogled v soboto ali v torek popoldne, Sv. Duh 40.

Prodam FIAT UNO 45 Fire, letnik 1986. ☎ 33-957 4316

MOTOR 14 M ugodno prodam. Marjan Jalen, Rodine 13, Žirovnica 4320

Poceni prodam REZERVNE DELE za Fiat 126 P. ☎ 73-618 4321

Prodam GOLF, letnik 1980. Vukobrat, Delavska 19, Kranj - Stražišče 4325

Ugodno prodam Z 101, letnik 1977, potrebna manjšega popravila. Rajko Oblak, Vincarje 19, Škofja Loka 4326

Poceni prodam FORD TAUNUS, letnik 1975, potreben ličanja. Medved, Staretova 32, Kranj - Čirče 4345

Prodam 126 P. Cena ugodna. ☎ 73-168 4346

Prodam dobro ohranjen moped Tomos ATX 50 C ter KOSILNICO Gorenje Muta. Informacije na ☎ 44-686 4348

Prodam Z 101, letnik 1984, registrirana do marca 1991. Ogled popoldne. Černivec 7, Brezje 4349

Prodam PEUGEOT 304 karavan, letnik 1977. Gašper, ☎ 36-114 4351

Prodam Z 101, letnik september 1979, registrirana celo leta. Cena 2.500 DEM. Bergant, Kropa 25, ☎ 79-583, popoldne 4353

Prodam LADO 1600, letnik 1980. Cena 4.000 DEM. ☎ 27-298 4356

AUTOBEDARF HABERNIG

BELJAK, FRIEDENSSTRASSE 24. tel.: 9943-4242-42250, FAX 44100
NADOMESTNI DELI ZA VSE AVTOMOBILE - VELIKO SKLADIŠČE
OB SREDAH IN SOBOTAH GOVORIMO SLOVENSKO
PONUDBA MESECA:
CHAMPION SVEČKE ZA VSE MODELE samo 16[00] NETO
OLJNI FILTRI ZA VW IN AUDI (BENCINARJE) samo 49.- neto

Poceni prodam odlično ohranjen ALFA ROMEO Alfa Sud, starejši letnik. Grašič, Zg. Duplje 68 4330

Prodam Z 101, letnik december 1985 in moško športno puch KOLO. ☎ 21-622 4331

NISSAN SANNY, letnik 1987, kovinsko modre barve, garažiran, nujno, ugodno prodam. ☎ 24-191 4315

Ugodno prodam MOSKVIČ 1500, letnik 1978, vozen, registracija potekla 23. 3. 1990 ter nekaj REZERVNIH DELOV. Langusova 3, Radovljica 4335

Dobro ohranjen, starejši R 4, prodam. Tone Zupančič, Medetova 14, Kranj - Stražišče 4343

Prodam OPEL ASCONO, letnik 1985, registrirana celo leto. Smledniška 120, Kranj 4344

Prodam dobro ohranjeno, garažirano, LADO samaro, letnik april 1987, prevoženih 40.000 km. Cena 10.000 DEM. Ogled popoldne. Vidmar, Prešernova 25, Jesenice 4358

Ugodno prodam CITROEN GS, letnik 1980. Možna zamenjava za 126 P. ☎ 51-868 4359

Prodam MOTOR 15 SLC, letnik 1985, odlično ohranjen. ☎ 41-082 4362

Prodam ŠKODO 120 L, letnik 1981. Informacije na ☎ 40-608 4366

MOTOR Tomos 15 SLC, odlično vzdrževan, nujno in ugodno prodam. C. Toneta Fajfarja 10, Cerklje 4367

Prodam ALFO ROMEO 33, odlično ohranjena, rdeče barve, stara dve leti. Zvone Špec, Žirovnica 5/a, ☎ 80-373 4368

JOŽE KRISTAN
NOVA VAS 17 Radovljica Tel.: 73-365

KOMPLETNE POGREBNE STORITVE
– Prevozi pokojnikov in žar
– Krste
– Žarne niše (za pokop žar)
– Cvetje, venci
– Osmrtnice, zahvale
– Ureditev dokumentacije

Prodam APN 6, star eno leto, za 1.000 DEM. ☎ 35-210 4369

Prodam Z 101 GTL 55, letnik 1987, 16.000 km. ☎ 68-194 4370

JUGO 45, letnik maj 1987, prodam. Stržinar, Žirovski vrh nad Zalo 10, Gorenja vas 4373

Prodam R 4 in moško dirkalno KOLO. Hrastje 68, Kranj, ☎ 37-427 4376

MOTOR Tomos ATX, star 7 mesecev in ČELADO, ugodno prodam. ☎ 22-718 4377

Prodam R 4, letnik 1978, registrirana do februarja 1991. ☎ 66-888 4378

JUGO koral 45, letnik 1989, ugodno prodam. Velesovska 63, Šenčur 4379

Prodam PEUGEOT 309, star tri leta. ☎ 37-545 4384

Prodam Z 101, letnik september 1987. ☎ 21-551 4385

Ugodno prodam otroško dirkalno KOLO na 5 prestav. ☎ 39-018 4388

Prodam MOPED ATX in barvni TV Iskra Azur. ☎ 34-185 4340

Prodam CITROEN GSA, letnik 1980, registriran do 26. 7. 1990. Bešter, Lipnica 14, Kropa 4390

R 4, letnik 1974 in Tomos AVTOMATIK, prodam. Ulčar, Rečiška 7, Bled 4392

Prodam AUDI 80, letnik 1975. ☎ 51-832 4393

Prodam Z 750, letnik 1976. ☎ 633-554, popoldne 4395

Prodam LADO samaro 1300, letnik 1988, dodatno opremljena. Vasilič, Ravne 15, Tržič 4398

Prodam Z 750, letnik 1979. ☎ 25-436 4400

Prodam Z 101, letnik 1983/1984. ☎ 37-021 4402

Prodam Z 128, letnik 1985 ali Z 101 GTL, letnik 1987. ☎ 39-698 4409

Nujno prodam R 4. ☎ 80-780 4410

KAROSERIJO za Jugo 45, novo, z manjšimi poškodbami, ugodno prodam. ☎ 36-238, od 14. do 19. ure 4416

Prodam GOLF diesel, letnik 1986, garažiran. ☎ 77-001, od 6. do 14. ure 4417

Prodam karamboliran VW 1303, celega ali po delih. ☎ 25-652 4420

NISSAN SUNNY, letnik september 1986, prodam. Sp. Besnica 133 4421

Prodam Z 101, stara štiri leta. Janc, Sp. Besnica 169 4424

Prodam Z 101, letnik 1979, registrirana do februarja 1991. ☎ 35-421 4425

VELIKA IZBIRA BLAGAJN
SHARP
TRIMMEL
BAHNHOFSTR. 55
CELOVEC

Želo ugodno prodam citroen BX 16 TRS, star 3 leta. ☎ 42-727

Prodam ŠKODO 120 L, staro dve leti. Klemenčič, Ulica gorenjskega odreda 4, Kranj.

Prodam brezhiben MENJALNIK za bolho, poceni. ☎ 621-025

ZAPOSLITVE

V času denarne krize nudim honorarno ZAPOSLITEV pri DZS vsem resnim kandidatom. Zaslužek je lahko neomejen! Zaželen je lastni prevoz, ni pa pogoj. Vse ostale informacije na ☎ 621-440 3760

Honorarno zaposlim več DELAVCEV, vajenih mizarskih del. ☎ 45-096 4009

Prijetno dekle išče redno zaposlitev v STREŽBI. Šifra: NATAKARICA 4033

Takoj zaposlim žensko iz okolice Kranja za SAMOSTOJNO VODENJE in ORGANIZIRANJE dela v šivalnici ženske konfekcije. ☎ 45-316 4059

Zaposlim ŠIVILJO za določen čas. Šiviljstvo Kuhar, Visoko 130, Šenčur, ☎ 43-090 4089

Redno zaposlim KV KUHARJA. Pizzerija "Nemeček", Tavčarjeva 31, Kranj, ☎ 23-905 4094

Zanesljive ČISTILKE za dopoldansko čiščenje išče zasebno podjetje. Šifra: DOPOLDNE 4145

Za prodajo slik potrebujem AKVIZITERJE. Šifra: SLIKE 4163

Zaposlimo KV KUHARJA in KV TOČAJA - NATAKARJA. OD po dogovoru. Mahne, Restavracija na Klancu, Medvode 4182

SOZ Invent honorarno zaposli RAČUNOVODJO z delovnimi izkušnjami. Informacije na ☎ 49-302 4192

Honorarno zaposlim PRODAJALKO, lahko mlajša upokojenka, za delo v športni trgovini, v popoldanskem času od 15. do 19. ure. Informacije: Šport Štulčy, Na skali 4, Kranj 4253

Ročne in strojne PLETILJE iščem. Šifra: USTVARJALNOST 4298

Gostišče v Tržiču redno zaposli KV KUHARJA ali KUHARICO in honorarno DISCKO JOCKERJA z opremo, vsak vikend. Šifra: ZANESLJIVE OSEBE 4307

Iščem žensko za POMOČ pri gospodinjstvu. ☎ 34-678, proti večeru 4328

Honorarno zaposlitev dobi dekle za PRODAJO v boutiqu v Kranju. ☎ 24-288 ali 061/267-371 4336

Nudim VARSTVO na vašem domu v dopoldanskem in večernih urah. ☎ 26-322, od 13. do 15. ure 4338

Iščemo PASTIRJA za pašo na Beljski planini. Informacije: Miha Burja, Boh. Bela 108 4357

ŽIVALI

V maju bom PRODAJAL JARKICE isa brown, odlične nesnice. Naročila sprejemam na naslov: Ivan Oman, Zminec 12, Škofja Loka 4051

Prodam ali zamenjam Z 101 skala 55, stara 3 mesece, za Jugo 45, starega od 4 do 5 let. Stražišarjeva 27, Jesenice 4087

Prodam 10 tednov staro TELICO simentalko. Mišače 6, Kamna gorica 4115

Prodam 3 tedne staro TELIČKO simentalko. Vilfa, Sp. Bitnje 4, Žabnica 4352

Prodam PUJSKE, težke 30 kg in manjše. Sp. Brnik 60, Cerklje 4355

Prodam male PUDLE, star 8 tednov. ☎ 70-505 4333

Prodam rjave JARKICE nesnice in bele PIŠČANCE brojlerje za meso. Rant, Podbrezje 59, Duplje, ☎ 70-749 4212

Pritlikave sive ŠNAVCERJE prodam na obroke. ☎ 631-203 4223

ROTWEILERJE - mladiče, z rodovnikom, prodam. ☎ 37-213 4239

Prodam PIŠČANCE, težke do 1 kg in pol, primerni za raženj. ☎ 43-180 4241

Prodam dve leti staro ŽREBICO. Poljče 1, Begunje 4255

Prodam 10 dni starega črno-belega BIKCA. Visoko 71, Šenčur 4259

Prodam PUJSKE in semenski KROMPIR dezire in jerla. Globočnik, Voglje 85, Šenčur 4285

Prodam visoko brejo TELICO simentalko. Studeno 8, Železniki, ☎ 66-559 4311

Prodam KRAVE. ☎ 75-981 4119

Prodam TELICO sivo-rjave pasme, breja 6 mesecev. ☎ 69-121 4134

Prodam KRAVO simentalko v 9. mesecu brejosti in 3 tedne staro TELIČKO frizijko. Čirče 29, Kranj 4371

Prodam 15 zdravih nočnih ČEBEL. ☎ 47-052 4350

Prodam mlado KRAVO simentalko. Mihelič, Podbrezje 168, Duplje 4386

Oddam 1 leto staro PSIČKO. Naslov v oglasnem oddelku. 4149

GALANTERIJA
Lara
KRANJ - PLANINA
Jaka Platiše 11
VAM NUDI
po ugodnih cenah
tudi vse vrste bombaža in volne
Odprto: od 10. - 12. ure in od 15. - 19. ure, sobota od 9. - 12. ure
S priloženim oglasom vam priznamo ob nakupu 10 % popusta

Prodam mlado KRAVO s teletom in BIKCA simentalca, težkega približno 150 kg ter jalovo KRAVO za zakol. Visoko 5, Šenčur 4397

Prodam sedem mesecev stare ZAJKLJE, pasma ožgani kunec in mešane, za pleme. Albert Perko, Podljubelj 95, Tržič 4404

Prodam 1 teden dni starega TELETA. ☎ 80-624 4423

ZAHVALA

Ob smrti naše ljubljene mame, stare mame, sestre, tete, tašče in svakinje

ANTONIJE PERČIČ

roj. Stružnik
Ločanove mame

se iskreno zahvaljujemo sorodnikom, znancem in prijateljem, ki ste nam v težkih trenutkih pomagali, izrazili sožalje, darovali cvetje. Posebej se zahvaljujemo dr. Udirju in dr. Javorniku, g. župniku s Trstenika za spremstvo, pogrebni obred in tolažilne besede, pevcem, sosedom za vso pomoč, sodelavkam Merkurja, sodelavcem Bresta iz Cerknice in vsem, ki ste se poslovili od nje in jo spremili na njeni zadnji poti.

VSI NJENI

Povlje, Prebačevo, Cerknica, Šentvid, Olševek, 9. marca 1990

ZAHVALA

Ob smrti dragega moža, očeta, starega očeta, tasta, brata in strica

MILANA KOSTELCA

se iskreno zahvaljujemo sorodnikom, znancem in sodelavcem Odeje, Gorenjske predilnice, Tomšičevim za izrečena sožalja, podarjeno cvetje, denarno pomoč in spremstvo na njegovi zadnji poti. Posebej se zahvaljujemo govorniku Pavletu Lesjaku, pevcem in g. župniku za svečan pogrebni obred.

VSI NJEGOVI

Škofja Loka

ZAHVALA

Ob smrti drage mame, stare mame, sestre in tete

ANGELE VILFAN

roj. Gale
p. d. Krojčenkove mame iz Sr. Bitenj 29

se iskreno zahvaljujemo sorodnikom in sosedom za podarjeno cvetje, g. župniku in pevcem za lep obred. Še enkrat vsem iskrena hvala!

VSI NJENI

ZAHVALA

Ob boleči izgubi naše drage žene, mame, stare mame, sestre in tete

CECILIJE KRUMPESTAR

Vahtarjeve mame iz Zaloga

se iskreno zahvaljujemo sosedom, sorodnikom za nesebično pomoč, sodelavcem tovarne Titan, Zvonetu, znancem in prijateljem za izrečena sožalja, podarjeno cvetje, sveče ali dar za sv. maše. Hvala zdravstvenemu osebju bolnice Petra Držaja. Posebno zahvalo smo dolžni dr. Rupnikovi in strežnemu osebju Inštituta Golnik za lajšanje bolečin. Prav tako se zahvaljujemo dr. Beleharju in sestri Ančki za nudenje zdravniške pomoči na domu. Hvala g. kaplanu in g. župniku iz Zaloga za lepo opravljen pogrebni obred. Hvaležni smo vsem, ki ste mamo prišli pokropit in jo v tako velikem številu spremili na njeni zadnji poti.

VSI NJENI

ZAHVALA

Ob smrti dragega moža, očeta, starega očeta in tasta

JOŽETA ŠUNKARJA

se iskreno zahvaljujemo sosedom, sorodnikom in znancem za izrečena sožalja, pomoč in za darovano cvetje. Posebej se zahvaljujemo dr. Beleharju, dr. Sajovcu in zdravstvenemu osebju Bolnišnice Golnik. Zahvaljujemo se delavcem IBI-ja, Cestnemu podjetju in Živilom za izkazano pozornost in podarjeno cvetje. Hvaležni smo g. Blaju za lepo opravljen pogrebni obred, pevskemu zboru iz Olševka in GD ter upokojencem. Še enkrat vsem iskrena hvala!

Žena Francka, sinova Andrej, Rajko in hčerka Bernarda z družino

V SPOMIN

Vedno znova, ko jutro se rodi,
v dan zazrem se s solznimi očmi.
Srce v bolečini zaječi,
je res, da Te več ni?

JOŽETU SREBRNJAKU

Minevajo štiri leta, odkar si nas za vedno zapustil. Dom je prazen brez Tebe.

ZA TEBOJ ŽALUJEJO: žena Albina ter hči Albina s Tatjano in Ivanom

ZAHVALA

K večnemu počitku smo pospremili dragega moža, očeta, starega očeta in strica

ANTONA KRIŽAJA

p. d. Martinčevega ata

Ob zadnjem slovesu se iskreno zahvaljujemo sorodnikom, sosedom, prijateljem in znancem za izrečene besede sožalja in darovano cvetje. Posebna zahvala osebju bolnišnice Jesenice, članom ZB Naklo in kolektivu OŠ Besnica za izkazano pozornost. Zahvala tudi g. župniku za lepo opravljen obred in govorniku ob odprtem grobu za poslovilne besede ter pevcem iz Nakla za lepo petje. Še enkrat iskrena hvala vsem, ki ste ga v tako lepem številu pospremili na njegovi zadnji poti.

ŽALUJOČI: Vsi njegovi

Okroglo, 12. marca 1990

Škofjeloška skupščina pošilja republiški

Zahteve v zvezi z RUŽV

Škofja Loka, 22. marca - Da Rudnik urana v Žirovskem vrhu le ni samo stvar predvolilne tekme političnih strank, dokazujejo zahteve škofjeloške skupščine, ki jih je v zvezi z njegovim obratovanjem in vplivom na okolje naslovila republiški skupščini.

Škofjeloški parlament med drugim zahteva proučitev in izdelavo načrta za celovito sanacijo odlagališča hidrometalurške jalovine Boršt ter po potrebi tudi jamske jalovine, pri čemer posebej opozarja na zagotovitev trajne stabilnosti jalovišča, obvladovanje izcednih in meteornih voda ter prekrivanje jalovišča. Prouči naj se tudi možnost vračanja jalovine v že izkoriščene rudarske rove ter opravi največje možne izboljšave v obratovanju samega rudnika, ki lahko zmanjšajo škodljivi vpliv rudarjenja in predelave rude na okolje. Dolgoročen nadzor nad temi vplivi kot tudi nad samimi obrati in odlagališči zahteva škofjeloška skupščina tudi v primeru, če bo rudnik v Žirovskem vrhu zaprt.

Prav nekaterim političnim strankam, ki so sprožile vprašanje rente, lahko pripišemo zahtevo škofjeloške skupščine po opredelitvi primerne rente, ki jo je rudnik dolžan plačati okolju. Gre za rento na manj kvalitetno okolje, zagotovitev dela za vseh 480 zaposlenih v RUŽV z ustrezno preusmeritvijo proizvodnje, dokončno rešitev vseh premoženjsko-pravnih vprašanj lastnikov zemljišč, ki jih je potreboval RUŽV in za ureditev drugih ekonomsko-socialnih vprašanj, ki jih je rudnik odprl s svojim delovanjem.

Zahteve republiški skupščini se dotikajo tudi zasnove in financiranja nujnega raziskovalnega in preventivnega zdravstvenega varstva okoliških prebivalcev in po potrebi tudi delavcev rudnika, prav tako pa loška skupščina podpira predloge Onkološkega inštituta za nadaljevanje raziskav pojavnosti pljučnega raka na območju krajevne skupnosti Gorenja vas.

Gledano širše, Ločani terjajo uskladitev vseh predpisov glede zaščite in mej sevanja v Jugoslaviji in Sloveniji z mednarodnimi strokovnimi priporočili ter izdelavo radonske oziroma sevalne karte (tudi gama sevanje) za območje celotne republike.

V želji po čim večji zaščiti zdravja ljudi škofjeloška skupščina terja predpise, ki bodo urejali lokacijske, gradbene in druge pogoje za gradnjo objektov na območjih z nadpovprečno (naravno) radioaktivnostjo. V okolici rudnika v Žirovskem vrhu je namreč po doslej znanih podatkih najmanj 60 hiš (starejšega datuma, neizolirane, grajene s tamkajšnjimi naravnimi materiali), v katerih so prebivalci izpostavljeni nadpovprečnemu naravnemu sevanju. Prav tako kot denar za dodatne meritve in pripravo sanacijskih programov, škofjeloška skupščina predlaga republiški, naj se naravno sevanje opredeli kot elementarna nesreča ter iz tega naslova zagotovi denar za pomoč ogroženim prebivalcem pri obnovi hiš.

H. Jelovčan

Izlet na Koroško

Društvo upokojencev Žabnica vabi svoje člane in druge upokojence na poldnevni izlet na Koroško v Avstriji.

Izlet bo v četrtek, 29. marca 1990, in v četrtek, 5. aprila 1990, ob 6.30 zjutraj.

Prijave sprejemajo vsi poverjeniki v vseh treh Bitnjah ter okolišu Žabnice, Dorfarjev in v okoliških krajih.

Teden istrske kuhinje

Kranjska gora, 22. marca - V kranjskogorski restavraciji Gorenjka te dni gostujejo priznani kuharji iz Rabca. V tednu med 22. in 28. marcem bodo v Trgovsko Gostinskem Centru pripravljali najrazličnejše istrske specialitete, med njimi zlasti ribe. Manjkalo ne bo tudi istrskega domačega vina.

V. S.

Razstava pasemskih mačk

Kranj — Felinološko društvo iz Kamnika prireja v soboto, 24. marca, v konferenčni dvorani Delavskega doma Franca Vodopivca v Kranju razstavo pasemskih mačk. Obiskovalce obveščajo, da bo več kot 50 mačk tudi naprodaj, zato še posebej vabljeni. Dodatne informacije dobite po telefonu: 061/832-831. — (vm)

Darujte kri!

Občinska organizacija Rdečega križa v Kranju pripravlja krvodajalsko akcijo, ki bo potekala od 26. do 30. marca. Potekala bo po naslednjem razporedu:

PONEDELJEK, 26. 3. 1990
1. ob 6. uri RK Primskovo - Market Klanec - 70 krvodajalcev
2. ob 7. uri RK Primskovo - Zadružni dom, AP Gorenje - 60 krvodajalcev
3. ob 8.30 uri RK Žabnica - AP Žabnica - 35 krvodajalcev
4. ob 9. uri RK Velesovo - vse AP Velesovo - 65 krvodajalcev
5. ob 10. uri RK Podblica - AP Podblica - 30 krvodajalcev
6. ob 10.30 uri RK Gorenja Sava - AP Gorenja Sava pred trgovino - 25 krvodajalcev
7. ob 11. uri RK Struževo - pred trgovino - 30 krvodajalcev

TOREK, 27. 3. 1990
1. ob 7. uri šola iskra - pred šolo (Zlato polje) - 45 krvodajalcev
2. ob 8. uri šola Iskra - pred šolo - 45 krvodajalcev
3. ob 9. uri Gimnazija - pred hotelom Creina - 40 krvodajalcev
4. ob 10. uri Gimnazija - pred hotelom Creina - 40 krvodajalcev
5. ob 11. uri Tekstilna šola - pred šolo - 30 krvodajalcev

SREDA, 28. 3. 1990
1. ob 7. uri Zlato polje RK - pred KS Zlato polje - 60 krvodajalcev
2. ob 8.30 uri RK Stražišče - pred pošto - 40 krvodajalcev
3. ob 9.30 uri RK Trstenik - AP Trstenik - 30 krvodajalcev
4. ob 10. uri Trgovska šola - pred šolo - 40 krvodajalcev

ČETRTEK, 29. 3. 1990
1. ob 7. uri RK Stražišče - pred pošto - 40 krvodajalcev
2. ob 8. uri RK Stražišče - pred pošto - 40 krvodajalcev
3. ob 9. uri RK Visoko - AP Visoko - 60 krvodajalcev
4. ob 10. uri RK Duplje - AP Duplje - 50 krvodajalcev
5. ob 11. uri RK Trboje - AP Trboje - 45 krvodajalcev

PETEK, 30. 3. 1990
1. ob 6. uri RK Britof - pred trgovino Živila - 60 krvodajalcev
2. ob 8. uri RK Hrastje - AP Hrastje - 60 krvodajalcev
3. ob 9. uri RK Bela - vse AP Bela - 30 krvodajalcev
4. ob 9. uri RK Planina - pred KS Planina (dva avtobusa) - 80 krvodajalcev
5. ob 10.30 uri RK Zalog - AP Zalog, Glinje, Lahovče (dva avtobusa) - 60 krvodajalcev
6. ob 11. uri RK Voklo - AP Voklo - 20 krvodajalcev

Vljudno vas prosimo za točne odhode avtobusov.

Krvodajalce obveščajo, da imajo po zakonu o temeljnih pravicah iz delovnega razmerja dva prosta dneva.

Sekretar OO RK Kranj:
Katjuša Virnik

Hotel »Kokra«
BRDO
vabi na
DNEVE ITALIJANSKE KUHINJE
do 7. aprila
NOVO
v hotelu:
FRIZERSKI SALON
torek, petek, sobota
7 - 12
sreda, četrtek
13 - 19
TELESNA MASAŽA
torek, sreda, četrtek, petek
13 - 21
sobota
8 - 13
Informacije, rezervacije: hotel Kokra, tel.: 22-451
Obiščite nas!

NOVINARSKI VEČER

v dvorani osnovne šole
DAVČA
SOBOTA, 31. MARCA, OB 17. URI

Podelili bomo priznanje Gorenjskega glasa krajevni skupnosti Davča

Pokrovitelj: Ljubljanska banka - Gorenjska banka d. d., Kranj

Nagradna križanka

Rešitev prejšnje križanke: vodoravno: okostje, askarida, življenjska raven, Ina, Erne, Atacama, Velana, salan, Rom, Im, It, metesak, tatai, one, Lara, eta, šid, kolpasan, volitve, disketa, genealogija, Nil, orsk, Natran, Io, či, ra, skrad, ambon, Afrika, vian, Alor, Tiara, onega, risa, Ajdovščina, sekta, rao, trakt, ika.

Izžrebali smo naslednje reševalce: 1. nagrada Zvonko Horvat, Tavčarjeva 1b, Jesenice. 2. nagrada: Poldi Šoberl, Kejžarjeva 21, Jesenice in tri tretje: Slavka Kocjančič, Zarnikova 12, Ljubljana, Karlin Klemen, Godešič 150, Škofja Loka in Marija Hafner, Bitnje 127, Žabnica.

Za današnjo križanko razpisujemo naslednje nagrade:
1. nagrada: 300 din
2. nagrada: 200 din
Tri tretje nagrade po 100 din
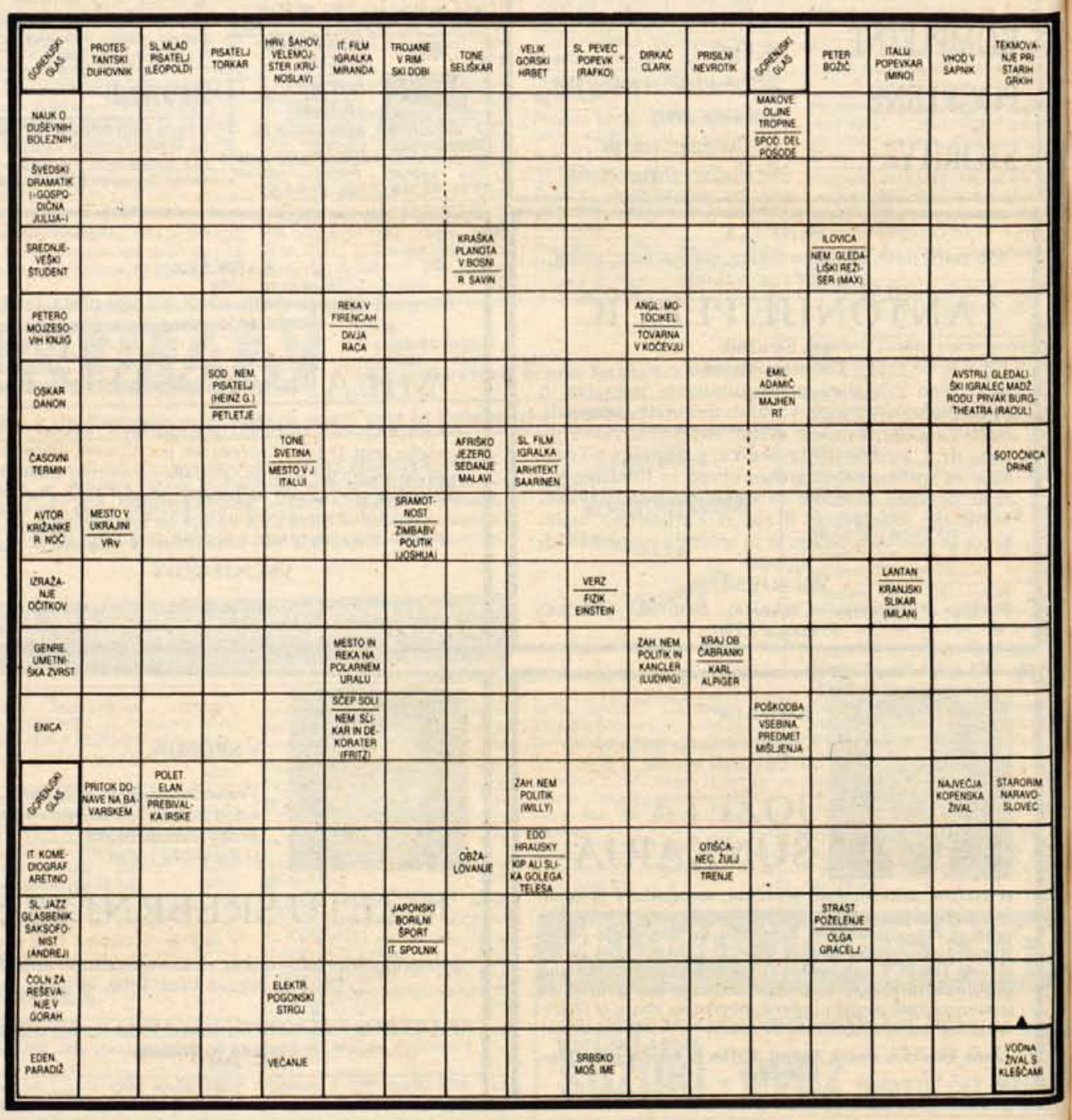
Rešitve pošljite do srede, 28. marca, na naslov: uredništvo Gorenjskega glasa, Moše Pijadeja 1, 64000 Kranj (za nagradno križanko).