CENA 190 din — Leto XL — št. 62 Kranj, torek, 11. avgusta 1987

GORENJSKI GLAS

40 LET

GLASILO SOCIALISTIČNE ZVEZE DELOVNEGA LJUDSTVA ZA GORENJSKO

Radovljica, 9. avgusta — V počastitev občinskega praznika sta Kolesarski klub Bled in OK ZSMS Radovljica organizirala 3. mednarodno kolesarsko dirko po ulicah Radovljice. Na dirki je sodelovalo preko sto kolesarjev iz petnajstih klubov, najboljši med člani je bil Bogdan Kralj iz KK Astra, med ženskami pa je zmagala Majda Korošec iz KK Hrast-Dob. Zaradi priprav na svetovno prvenstvo in drugih dirk v Radovljici ni bilo naših najboljših kolesarjev. — V. S. — Foto: G. Šinik

12. stran

JOŽICA IN JOŽE V OHCETNI POVORKI

2. stran

KAM ODHAJA »KRUH PO ODLOKU«

7. stran

SLOVENCA SI IZBERI, SLOVENCA...

Tale kup je le desetina poginulih rib, ki so jih potegnili iz Kokre, še nekaj let pa bo reka mrtva. Škodo ocenjujejo na nekaj deset milijonov dinarjev, vzrok za pomor rib pa še raziskujejo. Bržkone bo težko s prstom pokazati na krivca, sprašujemo pa se, koliko nesreč bo še potrebnih, preden se bomo vsi osvestili, kako neusmiljeno onesnažujemo okolje.

Mavrica v kanjonu

Vzrok za pomor rib v Kokri še ni znan. Preiskave bodo pokazale, kakšen strup je ribam obračal hrbte, bržkone pa bo dosti težje s prstom pokazati na krivca. Kajti v Kokro sfeče marsikaj.

Spominjam se, kako mi je pozimi elektrarničar na Kokri kazal, koliko plastične šare se nabere za jezom, kako je zimska zmrzal oblekla kanjon v ledene sveče, ki so bile pisano obarvane in so se v soncu bleščale kot mavrica. Grozljiv pogled — kajti kdove kaj vse je obarvalo ledene sveče, kaj vse steče v reko!

Ob zadnjem pomoru rib v Kranju kot črv vrta sum, da je nekdo izkoristil deževje, ki je napolnilo rečno strugo. Visoke vode so vendar odlična priložnost, da se znebiš zoprnih odpadkov in odplak. Ali pa ni pomislil, s kako strupeno snovjo ima opravka, ko jo je raztresel v okolico, dež pa jo je odplaknil v reko.

V Kranju so ekološke nesreče postale že skorajda vsakdanjost, vse pogosteje pišemo o onesnaženi Savi, Kokri itd. Možnosti zanje je seveda obilo, saj je industrijski pohlep (danes mu milo rečemo težnje) v Kranju namnožil tovarne, ob njihovi gradnji pa običajno ni bilo denarja in posluha za čistilne naprave. V zadnjih letih se ekološka zavest prebuja, toda peščico najvnetejših ekologov še vedno marsikdo gleda postrani in jih zavrača, češ kaj neki se vendar repenčijo.

Se bomo torej na onesnaženo okolje navadili? V spominu mi tiči humoreska Arta Buchwalda, ki je bila pred leti objavljena v dnevnem časopisu. Z družino se je odpravil na deželo, vendar počitnice otrokom niso bile nič kaj všeč, saj se niso mogli navaditi na čisto studenčnico, pogrešali so coca-colo. On pa je po treh dneh že tako težko dihal, da je prižgal avto in legal dihat po izpušno cev.

M. Volčjak

Ob prazniku občine Radovljica

Odprli Kompasov hotel v Ribnem

Ribno, 6. avgusta — Kljub težkim gospodarskim razmeram je delavcem Kompasa uspelo v pičlih desetih mesecih zgraditi nov hotel v Ribnem pri Bledu. To je prvi hotel, ki so ga letos odprli v Sloveniji.

V čudovitem naravnem okolju na koncu vasi Ribno stoji nov Kompasov hotel, ki bo v enaintestdesetih sobah in dveh apartmajih lahko sprejel 154 gostov. Poleg tega ima tudi 500 sedežev v dveh restavracijah, prijetni kavarni, nočnem baru in na prijubljeni terasi nad Savo. V hotelu so trije večnamenski prostori, trgovinica s spominki, bogata pa je tudi dodatna ponudba s teniškimi igrišči in teniško šolo, možnostjo za igranje golfa, za ribolov, jahanje, spuste s kajaki, sprehode po okolici in kopanjem v bližnji Savi Bohinjki. Hotel Kompas v Ribnem prav z zunajpenzionsko ponudbo pričakuje več kot polovico prihodka, saj bodo verjetno prišli tako individualni kot agencijski gostje s posebnimi željami.

Se posebno pohvalno je, da so pri gradnji hotela mislili tudi na ureditev infrastrukture Ribnega. Zgradili so čistilno napravo, položili asfalt, pomagali izboljšati vodooskrbo kraja in sodelovali pri razširitvi telefonskega omrežja.

V četrtek so se slovesnosti udeležili številni turistični in družbenopolitični delavci, slavnostni govornik pa je bil Pavle Žerovnik, predsednik izvršnega sveta občine Radovljica. Poudaril je, da je kljub gospodarskim težavam treba skrbeti za razvoj turizma, ki je ena najpomembnejših gospodarskih panog v občini. Medalji občine Radovljice pa je Bernard Toneje, predsednik občinske skupščine, podelil direktorju delovne organizacije Kompas Jugoslavija Egonu Conradiju in tozdu Hoteli Kompas Bled.

V. Stanovnik

Foto: G. Šinik

Pionirska brigada uspešna na Rogli

Jesenice, 8. avgusta — V soboto so se z Rogle vrnili pionirji, ki so delali na delovni akciji Rogla 87. Povprečna norma je bila okrog 140 odstotkov, za uspešno delo so osvojili trak akcije, devet brigadirjev je dobilo značko udarnika, prav toliko jih je bilo pohvaljenih. Brigadirji so urejali smučišče in bankine na cesti od Rogle do koče na Pesku, z organizacijo dela in življenjem v brigadi pa so bili vsi zelo zadovoljni.

V. Stanovnik

Kruh naš — dragi

Zmešnjava pri kruhu je popolna: zvezni izvršni svet pogumno sprosti cene in na policah imamo kruh po skoraj 1.000 dinarjev za kilogram, potem poskušajo neverjetne cene omiliti z odlokom, da je treba peči vsaj 30 odstotkov črnega kruha po 110 dinarjev za kilogram. Tega, kolikor ga pač je v trgovinah, pokupijo kmetje, saj so krmila dražja od kruha. Ne moremo zameriti tudi trgovcem, če bodo počasi začeli razmišljati, kako nizka je trgovska marža za kilogram poceni kruha, »kruha po odloku« lepo imenovanega. Če pri tem kruhu trgovci zaslužijo 3 dinarje, pri dražjem pa 60, ne morem pričakovati, da nam ga bodo na veliko ponujali.

Nato peki sporočijo, da ni dovolj črne moke. Ni je tudi zato, ker stane 1 kilogram 194 dinarjev (kruh pa 110 dinarjev oziroma 190 dinarjev po 15. avgustu!), medtem ko je kilogram bele moke po 426 dinarjev. Peka »kruha po odloku« je spet sporna in še težje bo kruh v pravih rokah; če sploh kdaj bo! Najbrž bi le z uvedbo bonov ali socialnih kartic zanesljivo vedeli, da je res na mizah tistih, ki dražjega ne morejo kupiti.

Nato vlada sporoči, da kruh ne sme biti dražji od 500 dinarjev, a že naslednjo noč se podraži nafta. Če se nafta, so stroški vsevprek višji, tudi v pekarnah.

Kruh očitno ne bo cenejši, prej obratno. A čemu to smešno beganje od odločitve do odločitve, ko pa je jasno, da bodo v takih gospodarskih razmerah cenovna nesorazmerja vedno postavila piko na i? Nihče ni tako neumen, da bo tvegal pri cenah zaostati in gospodariti z izgubo.

Če je sploh kaj res, je res to, da vlada popolna zmeda, zmešnjava, ki si jo, žal, še vedno upamo privoščiti tudi pri tako pomembnem in občutljivem živilu, kot je kruh.

D. Sedej

Smučarji na trening v Argentino

Brnik, 9. avgusta — Jugoslovanska reprezentanca v alpskem smučanju je v nedeljo odpotovala na tritedenski trening v Južno Ameriko. Petintrideset naših najboljših in najbolj obetavnih smučarjev razen Bojana Križaja bo vadilo v smučarskem središču Las Penetentas, nato pa se bodo preselili še v Las Lenas. V Argentini sta jih pričakala direktor naše reprezentance Tone Vogrinec in glavni trener tekmovalcev Jože Šparovec, ki sta kot izvidnika sporočila vest o dobrih razmerah za vadbo.

V. S.

37. gorenjski sejem

Razstavljeno je tudi naprodaj

Kranj, 10. avgusta — V petek, 14. avgusta, ob 10. uri bodo v Kranju že sedemintridesetič odprli poletni mednarodni gorenjski sejem. Prireditev bo tokrat res v pravem pomenu besede sejemska, v znamenju 500-letnice tovrstnih prireditev v Kranju, kot je povedal direktor Poslovno-prireditvenega centra Gorenjski sejem Franci Ekar.

Blizu 700 razstavljalcev, ki bodo zastopali okrog 3000 proizvajalcev različnih izdelkov, bo do 23. avgusta zasedlo vse razstavne površine v Savskem logu. Tako kot vedno na tej največji prireditvi ne bo manjkalo pohištva, kmetijskih in gozdarskih strojev, tekstila, športne opreme... Še posebej zanimiv bo, po napovedi, avstrijski dan v sredo, 19. avgusta. Sicer pa tokrat velja, da bo na sejmu vse, kar bo razstavljeno, tudi naprodaj, in to pod sejemskimi pogoji. Drugače povedano: ne bo manjkalo popustov, razprodaj, posojil...

Pa tudi zabave in gostinske ponudbe bo dovolj. Tako imenovana živa glasba bo vsako popoldne, vsak večer pa bo igral drug zabavni ansambel; vsakokrat bodo izžrebali tudi vstopnice in razdelili deset nagrad. Takšnih novosti in zanimivosti pa bo na letošnjem sejmu še več. Starejši obiskovalci (moški nad 60 let, ženske nad 55 let) bodo imeli 18. in 19. avgusta 50-odstotni popust pri vstopnici.

A. Žalar

• UGODNI NAKUPI! POPUSTI!
• KMETIJSKO-GOZDARSKA MEHANIZACIJA
• BLAGO ŠIROKE POTROŠNJE
37. GORENJSKI SEJEM
KRANJ, 14. - 23. 8. '87
• POPOLDANSKI GLASBENI IN VEČERNI ZABAVNI PROGRAM Z ŽREBANJEM VSTOPNIC
18. in 19. 8.: od 9. do 14. ure — 50 % cenejši vstop za obiskovalce, starejše od 60 let

VAŠ BUTIK TURISTIČNIH USLUG
KOMPAS JUGOSLAVIJA
KOMPAS LETALIŠČE BRNIK
TEL.: 22-347

PO SLOVENIJI IN JUGOSLAVIJI

● Prilaščanje zemljišč

Ob koncu minulega leta je na ožjem delu Srbije ostalo nerešenih kar 16.400 prijav o samovoljnem prilaščanju družbenih zemljišč, njihovo skupno površino pa ocenjujejo na 13.300 hektarov. Čeprav gre v večini primerov za srednje ohranjene ali poškodovane gozdove, njihovo vrednost ocenjujejo na 14,7 milijarde dinarjev, druga zemljišča pa so kmetijska in znaša njihova vrednost 3 milijarde dinarjev. Niso izvršili kar 9.000 sodnih sklepov, ki so zahtevali vrnitev družbenih zemljišč, in zato ima družba kar veliko škodo.

● Več turistov kot lani?

Po podatkih Turistične zveze Jugoslavije letuje pri nas milijon 210 tisoč turistov, od njih je več kot polovica tujcev. Ob jadranski obali je vse več domačih gostov, trenutno za 4 odstotke več kot lani. V kampih je še dovolj prostih mest, prav tako tudi v hotelih in pri zasebnikih. V kampih je domačih gostov za 3 odstotke, tujih pa za 7 odstotkov manj.

● Izvoz narašča, uvoz pa pada

Jugoslovanski proizvajalci so v sedmih mesecih letošnjega leta izvozili za šest milijard 59 milijonov dolarjev blaga ali za 4,7 odstotka več kot lani. Izvoz na klirinško področje se še naprej zmanjšuje. Uvozili smo manj — za 3,6 odstotka.

● Preveč porabimo za potovanja

Po najnovejšem odloku zveznega izvršnega sveta se bo vrednost blaga, ki ga lahko fizične osebe prinesejo v državo, zmanjšala za 40 odstotkov, in sicer z 80.000 na 50.000 dinarjev. Na največ 50.000 dinarjev so zmanjšali tudi vrednost poštnih pošiljk iz tujine, jugoslovanski delavci v tujini pa bodo lahko v prihodnje s seboj prinesli za 150.000 dinarjev blaga — prej za 250.000 dinarjev.

V zveznem izvršnem svetu pravijo, da so se za tak odlok odločili zaradi občutnega povečanja odliva deviz v tujino. Jugoslovani smo samo lani odnesli iz države okoli 2,5 milijarde dolarjev — na službenih in zasebnih potovanjih. Letos bo odliv deviz še večji. Za potovanja bomo porabili 5 milijard dolarjev, to pa je kar četrtina jugoslovanskega deviznega dolga.

● Najbolj prizadeti ostareli

Nedavno neurje z orkanskim vetrom je v Vojvodini najbolj prizadelo posestva ostarelih, zato bodo škodo na teh posestvih posebej obravnavali. V Vojvodini je okoli 70 tisoč posestev, na katerih živijo le stari ljudje, ki nimajo kmetijske mehanizacije in se težko preživljajo.

● Več lastnikov kot delavcev

V zasebnih in storitvenih delavnicah po naši državi je po statističnih podatkih več lastnikov obratovalnic kot zaposlenih v njih. Na vsakega delavca prideta skoraj po dva lastnika. Zelo čudne številke, če upoštevamo, da lahko zasebniki po zakonu zaposlijo po pet delavcev, v Sloveniji in na Hrvaškem pa celo dva več. Domnevamo lahko, da je poleg lastnikov, ki delajo sami, veliko več takih, ki se hočejo izogniti davkom in zato zaposlenih delavcev ne prijavljajo.

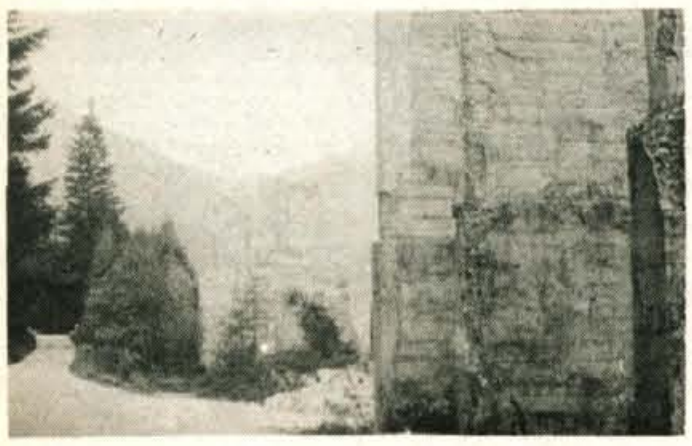

Starih stebrov cementarne ni več — Petdeset in več let so stali oporni zidovi nekdanje mojstranške cementarne ob poti, ki vodi iz Mojstrane k Peričniku in v Vrata. Letos poleti pa so prišli buldožerji in v nekaj dneh te svojevrstne zanimivosti in ostankov preteklosti ni bilo več. Na tem mestu nameravajo začeti graditi novo vodno centralo. — Foto: D. Sedej

GORENJSKI GLAS

Ob 35-letnici izhajanja je kolektiv Gorenjskega glasa prejel red zaslug za narod s srebrno zvezdo

Ustanoviteljice Gorenjskega glasa so občinske konference SZDL Jesenice, Kranja, Radovljice, Škofje Loke in Tržiča

Izdaja Časopisno podjetje Glas Kranj, tiska Ljudska pravica Ljubljana

Predsednik časopisnega sveta: Boris Bavdek

Gorenjski glas urejamo in pišemo: Štefan Žargi (glavni urednik in direktor), Leopoldina Bogataj (odgovorna urednica), Marija Volčjak (gospodarstvo, Kranj), Andrej Žalar (gorenjski kraji in ljudje), Cveto Zaplotnik (kmetijstvo, kronika, Radovljica), Lea Mencinger (kultura), Darinka Sedej (razvedrilo, Jesenice), Helena Jelovčan (izobraževanje, iz šolskih klopi, Škofja Loka), Jože Košnjek (notranja politika, šport), Danica Dolenc (zanimivosti, za dom in družino), Stojan Saje (Tržič), Vilma Stanovnik (mladina, gospodarstvo), Marjan Ajdovec (tehnični urednik), Franc Perdan in Gorazd Šinik (fotografija).

Časopis je poltednik. Izhaja ob torkih in petkih.

Naslov uredništva in uprave: Kranj, Moše Pijadeja 1 — Tekoči račun pri SDK 51500-603-31999 — Telefoni: direktor in glavni urednik 28-463, novinarji in odgovorna urednica 21-860 in 21-835, ekonomska propaganda 23-987, računovodstvo 28-463, mali oglasi in naročnina 27-960.

Časopis je oproščen prometnega davka po pristojnem mnenju 421-1/72.

Naročnina za II. polletje 1987 je 7.500 din

Peki in trgovci

Kam odhaja »kruh po odloku«

Lesce, 7. avgusta — V leškem Žitu se držijo odloka in so napekli dovolj kruha iz tipa moke 850. Od skupne količine 17 ton ga je bilo v petek na policah radovljiške, jeseniške in tržiške občine 5 ton in 100 kilogramov. Kaj pravijo v Žitu, kaj menijo trgovci?

Črne moke nam primanjkuje

V leškem Žitu vsak dan pošljejo v trgovine, bolnice, vrtce iz šole 17 ton kruha. Zadnje dni upoštevajo odlok zveznega izvršnega sveta in v skupni količini napečejo 30 odstotkov »kruha po odloku« iz moke tip 850. Ta kruh stane 110 dinarjev in se bo zdaj zdaj podražil na 190 dinarjev (in bo še vedno zelo poceni). Zdaj ga dobijo v trgovinah veliko več, kot bi ga v času šolskega pouka.

Jože Vidic, direktor leškega Žita

»Pri nas, v Žitu, upoštevamo odlok in smo poslali trgovinam toliko kruha tipa 850, kolikor ga moramo,« pravi direktor **Jože Vidic. »Problem pa je v tem, da nihče ne ve — tudi trgovci ne — kdo ta kruh kupuje in komu je dosegljiv.**

Jasno je, da imamo pri peki tega kruha izgubo, ki pa jo pokrijemo z drugimi kruhi. Problem je v tem, da ne dobimo dovolj črne moke in nam je že zmanjkuje. Spet razumljivo, kajti odnos med moko tip 500 in 850 je skrajno neprimeren: moka iz Novega Sada tip 500 stane 426 dinarjev, tip 850 pa 194 dinarjev! Če bo tako podcenjena, je tudi v prihodnje ne bomo veliko dobili.

Da je kilogram kruha tako zelo drag, in predrag, so kriva nesorazmerja v cenah in razmere, ki so se zelo spremenile. Danes moramo, na primer, plačati za kamion dvakrat več kot prej, dobimo ga le s plačilom vnaprej in ne več na kredit. Enako je z opremo, ki jo je treba veliko prej plačati; tu so stroški energije, prevozov...

V Žitu oskrbujemo s kruhom tri gorenjske občine, Jesenice, Radovljico in Tržič. Proizvodnja in potrošnja kruha se je v primerjavi z letom prej zmanjšala kar za 9 odstotkov. Predvidevamo, da se kruh racionalneje troši, da ga ni več v smetnjakih.

Skupaj s predstavniki občin se nameravamo v prihodnjih dneh pogovoriti prav o peki kruha tip 850, kajti če ne bomo dobili dovolj črne moke, bodo nastale resne težave. Ne le pri tem kruhu, temveč tudi pri nekaterih drugih specialnih kruhih, ki vsebujejo temno moko. Če pa bo moke dovolj, potem bodo kupci v trgovinah zanesljivo dobili dovolj tega kruha. Morda nekoliko manj jeseni, ko se odprejo šole, moralo pa bi ga biti dovolj za tiste, ki po njem povpraševajo.«

Kruh za zamrzovalne skrinje

V petek, 7. avgusta, je bilo na policah naših trgovin dovolj leškega kruha tip 850 po ceni 110 dinarjev za kilogram. Vsaj v dopoldanskih urah smo ga našli na policah po nekaj deset kilogramov. Obenem pa smo v leškem Žitu izvedeli, da so že za naslednji dan, za soboto, 8. avgusta, dobili iz nekaterih trgovin radovljiške in jeseniške občine naročila, ki so zahtevala manjšo dobavo »kruha po odloku.«

Presenečenje je bilo popolno, a le za hip. Zakaj trgovci naročajo manj tega kruha? Ali ga ljudje ne marajo? Vsaj kmetje si ga že morajo želeti, saj je znatno cenejši od močnih krmil!

Potem smo dobili zanimiv podatek: trgovci dobijo od prodaje kruha, ki stane 110 dinarjev, le 3,30 dinarja trgovske marže, medtem ko znaša marža od dražjega kruha kar 60 dinarjev.

Oglasili smo se v treh prodajalnah in povprašali nekatere trgovce, kako je s prodajo kruha, ki se bo v naslednjih dneh podražil na 190 dinarjev. Nismo jih spraševali o marži, ker so imeli tega kruha za zdaj na vseh policah dovolj. Morda kdaj drugič, ko bodo peki trdili, da so kruha dovolj napekli, a ga v trgovinah ni.

Vera Polajnar

Vera Polajnar, prodajalka v trgovini v Zapužah: **»Danes smo ga dobili kar 42 kilogramov in še vedno ga imamo. Po njem sprašujejo tisti, ki ga imajo radi, ne dovolimo pa, da bi ga kupovali v večjih količinah. Prizadevamo si, da ga vsak dobi, ki si ga želi. Nepravično bi bilo, ko bi ga nekdo kupil več, drugi pa bi ostal brez njega.«**

Pavla Rozman

Pavla Rozman, namestnica poslovodje v prodajalni Vočji hrib v Radovljici: **»Že dva dni imamo na policah naše prodajalne dovolj tega kruha. Od skupne količine 450 kilogramov ga je okoli 10 odstotkov. Ta kruh kar vse dopoldne leži na policah, morda tudi zato, ker kupci še niso toliko navajeni, prav gotovo pa so mnogi ostali pri nakupu tistega kruha, ki so ga že sedaj radi imeli na mizi.«**

Francka Zupančič

Francka Zupančič, poslovodkinja Specerije v Unionu na Jesenicah: **»Danes smo od skupne količine kruha, 360 kilogramov, dobili kar 98 kilogramov tega kruha. Kupujejo ga predvsem upokojenci in delavci, ki so zaposleni po gradbiščih. Vsak, ki je danes dopoldne nakupoval v trgovini, ga je lahko dobil. Vemo, da ga kupujejo nekateri tudi na zalogo, shranjujejo v zamrzovalnih skrinjah. Nas ne skrbi, da tega kruha, kolikor ga že bomo dobili, ne bi prodali.«**

Tako. Trgovci so dobili »kruha po odloku« dovolj, prodali so ga, prodaje — komu in zakaj — pa ne morejo nadzorovati. Kam pa bi prišli, če bodo morali zdaj še trgovci spraševati stanke po njihovem socialnem poreklu?

Četudi se peki držijo odloka, četudi trgovci kruh prodajajo, je vprašanje, če ga dobijo tisti, ki jim je namenjen. Če smo že cene kruha kot osnovnega živila prignali v tako nerazumljive višine in obenem poslali na tržišče tudi socialni kruh, bi bilo najbrž šenajpravičneje, ko bi uvedli bone ali socialne kartice za nakup poceni kruha. Naj se sliši še tako odbijajoče in nesprejemljivo, nekoč bomo morali priznati, da postajamo vedno bolj revni in da mora naša sociala dobiti konkretnejše oblike in doseči svoj namen.

D. Sedej

Turizem na Bledu

Tujci iz srednje Evrope in domači gostje

Bled, 10. avgusta — V hotelu Park se naložba v nove postelje in restavracijske sedeže že obrestuje, saj prihajajo večinoma tuji gostje. Hotel je dobro prodan do konca oktobra, pozimi pa želijo privabiti domače goste tudi z določenimi ugodnostmi.

Ludvik Kerčman, direktor hotela Park

V hotelu Park na Bledu preživljajo dopust večinoma tuji gostje. Skozi vse leto je domačih gostov le od 25 do 30 odstotkov. Letos so povečali hotelsko zmogljivost za 20 odstotkov, saj so z nadgradnjo pridobili 62 izredno kvalitetnih ležišč v eno- in dvoposteljnih sobah ter 120 sedežev v restravraciji.

Kako se naložba Parka obrestuje in kako ocenjujejo letošnjo turistično sezono, smo vprašali direktorja hotela Park Ludvika Kerčmana.

»V prvem polletju so rezultati poslovanja zadovoljivi, še posebej glede na neugodne gospodarske razmere,« pravi direktor **Ludvik Kerčman. »Več kot 70 odstotkov imamo konvertibilnega izvoza, in sicer predvsem zaradi agencijskih gostov, večinoma iz Velike Britanije.**

Pozna se nam, da je domačih gostov manj, ker pada kupna moč. Upadla je tudi zunajpenzionska poraba, kar kaže na to, da prihajajo tudi tuji gostje z manjšo kupno močjo in da bi morali zunajpenzionsko ponudbo še bolj popestriti. V Španiji, denimo, plačajo gostje za penzion toliko kot pri nas (85 nemških mark ali od 18 angleških funtov naprej), vendar veliko več zapravijo zunaj penziona.

Kljub dokaj visokim cenam smo uspeli dobiti goste tudi po sezoni, saj je hotel vse do konca oktobra dobro prodan. Gostje bodo večinoma iz srednje Evrope, prizadevali pa si bomo, da bomo kljub padcu osebnih dohodkov doma in slabšemu življenjskemu standardu dobili tudi domače goste. Razmišljamo o tem, da bi pozimi, ko je za nas še posebej težko, saj imamo visoke stroške poslovanja zaradi dragega ogrevanja, pridobili domače goste z določenimi popusti in kreditiranjem v več obrokih. Na vsak način moramo privabiti tudi domače goste. Zavedamo se namreč, da je najdražja prazna postelja.

Stroški poslovanja bodo zaradi nedavnih podražitev še bolj narasli in prizadeli turizem. V Parku smo zadovoljni, da smo uspeli zgraditi nove, kvalitetne zmogljivosti, ki privabljajo dobre goste, čeprav moramo danes plačevati kar precejšnje obveznosti za naložbo. Poleg lastnih sredstev smo morali najeti tudi kredite; medtem ko je bila v začetku obrestna mera 54-odstotna, znaša danes že več kot 90 odstotkov. Rešitev je le v tem, da se tudi pozimi zavzamemo in pridobimo goste iz srednje Evrope, kjer je večja kupna moč.

Pomembno se nam zdi tudi to, kakšna bo prihodnja cestna povezava magistralne ceste z Bledom in kako bomo na Bledu znali poskrbeti za več ustreznih parkirnih prostorov.«

D. Sedej

Kritična oskrba Tržiča z elektriko

Kranj — Vse od leta 1962 se napajanje Tržiča z električno energijo ni bistveno spremenilo, še vedno so povezave enostranske in Tržič se napaja preko razdelilne transformatorske postaje Naklo po 35-kilovoltnem daljnovodu. Ob okvarah ostanejo Tržičani brez elektrike, saj rezervnega daljnovoda ni, poleg tega pa zmogljivost v transformatorski postaji komajda še zadošča.

Nova transformatorska postaja in daljnovod sta bila zapisana že v načrtih minulega srednjeročnega obdobja, njuna gradnja pa je bila prenešena v tekoče srednjeročno obdobje. Vse kaže, da bodo jeseni le začeli graditi. Nova postaja bo grajena za napetostno raven 110/20 kilovoltov s tremi transformatorji moči po 40 megavoltamperov. Napajala se bo po 110-kilovoltnem daljnovodu iz razdelilne transformatorske postaje Okroglo, ki bo dolg 11 kilometrov.

Investitor obeh objektov je Elektro Gorenjska, ki zdaj izbira najboljše ponudnike za dobavo opreme ter gradbena in montažna dela.

D. Papler

Radovljiški izvršni svet o investicijski dejavnosti v občini

Plan dosežen, možnosti za nove investicije majhne

Radovljica, 4. avgusta — Na zadnji seji izvršnega sveta so člani ocenili tudi investiranje v preteklem letu in možnosti za bodoče investicije. Ugotovitvi, da le sodobna tehnologija daje možnosti za boljše delo, nasprotuje visoka inflacija, ki marsikje onemogoča investiranje v novo opremo, še manj pa v gradnjo novih objektov.

Organizacije združenega dela s področja gospodarstva so po nekajletnem neizpolnjevanju plana na področju gospodarskih investicij v lanskem letu dosegle plan, saj so investirale za 9.113.873 tisoč dinarjev, kar je v primerjavi z letom 1985 za 100,9 odstotka več. Največji delež realiziranih investicij zavzema industrija, to je 68 odstotkov, sledijo gostinstvo in turizem, gozdarstvo in komunalna dejavnost. Deleži drugih panog pa so skromni, saj pomenijo manj kot 2 odstotka v celotni realizaciji gospodarskih investicij. Pomembno pri tem je, da so glavni vir financiranja še vedno lastna sredstva, čeprav njihov delež iz leta v leto pada.

Nasprotno investiranju v gospodarstvu pa je zelo upadel obseg negospodarskih investicij, ki so skromne, kot že dolgo ne. Kljub temu da so časi za financiranje negospodarskih investicij zelo slabi, saj zakoni te investicije krčijo na minimum, so člani izvršnega sveta poudarili, da bo treba poskrbeti vsaj za nujno investiranje na področju šolstva in zdravstva, ki sta predpogoj za dobro delo.

Za letos organizacije združenega dela v občini Radovljica s področja gospodarstva planirajo precej več investicij kot v lanskem letu. Zaradi zaostrenih gospodarskih razmer in zato zaradi pomanjkanja lastnih sredstev za investiranje dvomijo, da so plani realni, čeprav so člani izvršnega sveta poudarili, da je le sodobna industrija možnost za boljše delo in nadaljnji razvoj.

V. Stanovnik

V Škofji Loki odprli ribarnico in ribjo okrepčevalnico

Veliko zanimanja za ribe in školjke

Škofja Loka, 7. avgusta — Ante in Stanka Šestanovič sta konec prejšnjega tedna v Šolski ulici v Škofji Loki odprla ribarnico in ribjo okrepčevalnico, s tem pa izpolnila svojo željo in željo številnih Ločanov.

»Ribja restavracija in ribarnica sta bili moja dolgoletna želja, ker sem Dalmatinec, pet let pa sem bil tudi pomorščak. Podobno restavracijo, kot jo imam sedaj v Škofji Loki, sem pred leti videl na potovanju po Španiji. Že takrat sem se odločil, da bom vse moči posvetil temu, da bi nekoč tudi sam odprl takšen lokal. Sedaj se mi je želja izpolnila. Čeprav je od zamisli do odprtja minilo precej let, sem zdaj vesel. Že prve dneve je videti, da je to restavracija in trgovina, ki ju je Škofja Loka resnično potrebovala. Pomembno podporo pri gradnji sem dobil na občini, kjer sta moji želji prisluhnila predvsem predsednica izvršnega sveta Ida Filipič-Pečelin in Svarun Terpinc, manj razumevanja pa je imelo komunalno podjetje. Pri gradnji sem veliko pomagal sam, imel pa sem tudi zidarje,« pravi Ante Šestanovič, ki skrbi za ribjo okrepčevalnico.

Ženo Stanko, ki je po poklicu trgovka, pa smo našli za pultom v ribarnici: »Sredi tedna smo od našega dobavitelja, Droge iz Portoroža, dobili prve ribe in školjke. Žal so to zaenkrat le zmrznjene ribe, saj zaradi slabega vremena ni pravega ulova in je povsod pomanjkanje svežih rib. Upam pa, da bo že naslednji teden bolje. To si želim predvsem zaradi številnih kupcev, ki obiskujejo ribarnico in povpraševanje tako po svežih kot po zmrznjenih ribah, školjkah in rakih. Cene so podobne kot v kranjski ribarnici, tako na primer dagnji stanejo 700 dinarjev, ribji fileti 295. Veliko zanimanja je za sipe, hobotnice in morskega psa, zato upam, da bo naša ponudba kmalu pestrejša,« je povedala Stanka, ki svojim kupcem rada postreže tudi z nasveti o pripravi rib, školjk in rakov.

Med našim obiskom je prišlo v ribarnico precej kupcev, Ivan Tonja iz Svetega Duha pa je povedal: »Že tri leta sem čakal na ribarnico tu v Škofji Loki, zdaj pa sem zadovoljen. Že v Kranju

Ivan Tonja

sem bil reden gost pri Majdi na tržnici pa tudi v ribarnici. Mislim, da morajo biti ribe na jedilniku vsakega vsaj enkrat na teden, saj so zelo zdrave, zato bom reden kupec v novi trgovini.«

Trgovina na tržnici v Škofji Loki je odprta vsak delavnik med osmo in enajsto uro dopoldne ter med drugo in peto uro popoldne, pa tudi ob sobotah dopoldne. Ribja okrepčevalnica pa je odprta od osme ure zjutraj do

Ante Šestanovič

devetih zvečer in ob sobotah dopoldne. Poleg Anta sta v okrepčevalnici zaposlena še natakar in kuhar, pripravljajo pa razno-

Stanka Šestanovič

vrstne ribje jedi, školjke in rake. Ob jedači ponujajo raznovrstno pijačo, specialiteti pa sta grk in plavac, dalmatinski vini.

V. Stanovnik
Foto: G. Šinik

Bo kmalu zelo primanjkovalo elektrike

Pri novih elektrarnah se zatika

Kranj, avgusta — Navkljub vse glasnejšim pozivom o smotrni porabi energije pri nas poraba elektrike vztrajno raste, temu pa ne sladi gradnja novih elektrarn. Za poletjem bo prišla zima in z njo skrb za kurjavo, lahko pa napovemo tudi težave s pomanjkanjem elektrike, kar se nam dogaja že nekaj let.

Poraba električne energije v Sloveniji vztrajno raste. Za novo jeseniško elektrojeklarno bomo s posodobitvijo elektrolize v Kidričevem dobili še drugega velikega električnega požeruha. Gradnja novih elektrarn pa napreduje po polževo, zatika se celo tam, kjer bi že morale biti narejene, da o novih seveda ne govorimo. Nakljub številnim pozivom pa v naši industriji še vedno zanemarjajo smotrno porabo energije.

Glede gradnje elektrarniških verig na Savi in Muri je še veliko nerazčiščenih vprašanj. Ne zatika se le zaradi strožjih zahtev po čistem okolju, temveč je zelo zamudno tudi pridobivanje lokacijskih dovoljenj. Za vodno elektrarno Vrhovo, ki naj bi bila prva v verigi elektrarn na spodnji Savi, je v Laškem občinski izvršni svet potrdil lokacijsko dovoljenje, zdaj ga mora še občinska skupščina. Slišimo pa, da krška občina postavlja kar 60 pogojev, da bi izdala lokacijsko dovoljenje za gradnjo elektrarn na njenem območju. Marsikje je namreč nejasno, kaj so spremljajoči objekti, ki morajo biti postavljeni ob elektrarni, v občinah pa seveda skušajo iztržiti čim več.

Tudi pri gradnji toplotne elektrarne Ugljevik II s premogovnikom stvari ne gredo po maslu, zapleta se pri dogovarjanju Slovenije ter Bosne in Hercegovine, čeprav je minilo že leto in pol tega srednjeročnega obdobja. Pri tej skupni naložbi se v Sloveniji zavzemajo za takšen sovlagateljski model, kakršnega so uveljavili pri gradnji jedrske elektrarne v Krškem s sosednjo Hrvaško, v Bosni in Hercegovini pa skušajo s svojimi energetskimi viri iztržiti čim več.

Gradnja druge jedrske elektrarne, v Prevlaki na Hrvaškem, je odložena vsaj do leta 2000, to je zdaj bolj ali manj že jasno. Ni pa še jasno, kakšna bo usoda denarja in vseh sporazumov, ki so bili doslej že sklenjeni, iz poročil o pripravljenih delih za jedrsko elektrarno Prevlaka pa prav tako ni moč razbrati, koliko denarja je bilo zanje že porabljenega.

Tudi pri vseh novih elektrarnah, ki so jih že pognali, ni še vse nared in zato še nimajo uporabnega dovoljenja. V Mavčičah so že lani pognali novo vodno elektrarno, Iskra pa jim še doslej ni dobavila opreme za daljinsko vodenje. Zatika se celo pri majhnih elektrarnah, kakršna je, denimo, vodna elektrarna Lomščica v Tržiču. Praviloma so pri njih pripravljalna dela obsežnejša kot so sprava računali, zato terjajo več denarja, to pa zavleče gradnjo.

Skratka, problemov je polno naročje, za gradnjo novih elektrarn manjka denarja, manjka pa tudi odločnosti in jasnega koncepta energetske razvojne politike.

M. Volčjak

Bencin se je spet podražil, že četrtič letos

Prodali za petino bencina več

Kranj, 7. avgusta — Na gorenjskih bencinskih črpalkah so v letošnjem prvem polletju prodali za 20 odstotkov bencina več kot lani v tem času, tudi pri drugih naftnih gorivih je porast podoben. Že junija pa je bil opazen manjši porast prodaje, po kopici zadnjih podražitev, med njimi je seveda tudi bencin, pa bo bržkone še bolj upadla.

Bomo poslej previdneje segali v denarnico, da bi napojili naše jeklene konjiče? V letošnjem prvem polletju so na gorenjskih črpalkah natočili za petino več bencina kot lani v tem času, že majska in junijska podražitev pa sta se poznali.

Foto: G. Šinik

Še za petkovo številko smo zapisali, kako so naftarji ostali praznih rok, ker jim je zvezna vlada zavrnila podražitev naftnih goriv. Pa je v petek zjutraj nas je prehitela podražitev, ki resda ni tolikšna, kot so zahtevali naftarji. Izračunali so namreč, da potrebujejo 20-odstotno podražitev, da bi lahko v naftni industriji pokrili 85,5 milijarde dinarjev izgub v letošnjem prvem polletju. Zvezna vlada je upoštevala le podražitve uvožene nafte in tečajne razlike, kar je pripeljalo do 18,66-odstotne podražitve. Bodo torej rešeni vsi problemi v zvezi s pomanjkanjem nekaterih izdelkov, kot je motorno olje?

K podražitvi je dodala podatek, da smo v letošnjem prvem polletju porabili 10 odstotkov nafte in derivatov več, kot je bilo začrtano z letošnjo energetsko bilanco. Pozanimali smo se, kakšna je bila prodaja naftnih goriv na Gorenjskem in pri Petrolu v Kranju dobili podatek, da so na gorenjskih bencinskih črpalkah v letošnjem prvem polletju prodali okrogło 20 odstotkov derivatov več kot lani v drugih letošnjih mesecih. V šestih mesecih so prodali 20 odstotkov bencina več kot lani v tem času, junija pa le 15 odstotkov več. Podobno so prodali 20 odstotkov več srednjih destilatov, junija pa 17 odstotkov več, torej 3 odstotke manj kot druge mesece. Padec rasti prodaje si seveda lahko razlagamo z majsko in junijsko podražitvijo naftnih goriv.

Zanimivo je, da je imel največjo prodajo še vedno bencinski servis na Laborah, kjer so prodali v letošnjem prvem polletju 2.629 ton goriv, na drugem mestu je bencinski servis Jesenice 1 z 2.396 tonami in na tretjem bencinski servis Radovljica 1 z 2.049 tonami. Na tej listi torej novega bencinskega servisa na avtocesti pri Voklem še ni. Da se tujci zdaj tam oskrbijo z gorivom, pa povedo podatki, da je prodaja krepko upadla na bencinskem servisu v Tržiču, in sicer za 20 odstotkov pri bencinu in za 29 odstotkov pri drugih gorivih. Zato pa je bencinski servis Voklo postal mesto, kjer tuji turisti ob vrnitvi zapravijo zadnje dinarjev. V drugi polovici julija so imeli tam kar za 200 milijonov dinarjev prometa.

Liter navadnega bencina stane zdaj 430 dinarjev, liter super bencina 460 dinarjev. Na začetku letošnjega leta je liter navadnega bencina stal 225 dinarjev, liter super bencina pa 240 dinarjev. Prva letošnja podražitev je prišla 20. marca, druga 20. maja, tretja 14. junija, petkova je bila torej četrta.

Vse več tujih vozil je prirejenih za neosvinčeni bencin, ki ga na Gorenjskem prodajajo na bencinskih črpalkah v Voklem in v Lescah. V zadnjih treh mesecih so ga prodali 78.054 litrov, kar je trikrat več kot lani v tem času.

M. Volčjak

Novost, ki je plod domačega snovanja

Dodatki za strešna okna

Kranj, avgusta — Pred nedavnim nam je Alojz Osrajnik poslal iz Slovenjega Gradca zanimivo pismo. Vsebina je zanimiva predvsem za tiste, ki imajo strešna okna ali jih nameravajo vgraditi. Gre namreč za dva dodatka, ki odpravita nevšečnosti in zmanjšata uhajanje toplote iz prostora.

Strešna okna se poleti močneje pregrejejo, pozimi pa skoznje uide iz prostora več toplote kot skozi zidna okna. Pomagamo si lahko z različnimi dodatki, kot so naoknice, rolete, žaluzije, zavese itd.

V slovenjegraški obrtni delavnici izdelujejo nov izdelek, imenovan varioterm, v tekstilni tovarni Okroglica v Volčji dragi pa roloterm. Izdelka sta plod domačega razvojno-raziskovalnega dela in prijavljena za patentiranje.

Varioterm je na zunanjo stran okna pritrjena žaluzija z gibljivimi lamelami, ki jih lahko pri odprtem oknu ročno prestavljamo; poleti preprečujejo neposredno sončno sevanje na okno, pozimi pa zmanjšujejo toplotne izgube skozi okno.

Roloterm pa je notranja navojna zavesa, ki se tesno prilega okviru in za 29 odstotkov zmanjša toplotne izgube. Med steklom in zaveso namreč nastane plast mirujočega zraka, ki deluje kot izolator.

Upadla proizvodnja in izvoz

Kranj, avgusta — V letošnjem prvem polletju je bil obseg industrijske proizvodnje v kranjski občini za 5,1 odstotka manjši kot lani v tem času, v primerjavi s povprečjem lanskega leta pa je bila manjša za 1,7 odstotka. Primerjava junijskega obsega industrijske proizvodnje s prejšnjim mesecem pa pove, da je bila večja za 2,2 odstotka.

Po podatkih Narodne banke Slovenije je gospodarstvo kranjske občine v letošnjem prvem polletju izvozilo na Zahod 5,8 odstotka manj kot lani v tem času. Skupni izvoz je bil manjši kar za 24,5 odstotka. Manjši je bil tudi uvoz, in sicer za 16,7 odstotka, uvoz z Zahoda pa za 17,8 odstotka. Zunanjetrgovinska menjava se torej letos odvija na znatno nižji ravni, ker je bil manjši izvoz in uvoz pokrivanje uvoza z izvozom pravzaprav ni problematično, saj je 140,7-odstotno, na konvertibilnem področju pa 118,8-odstotno.

Gospodarstvo kranjske občine je v primerjavi z enakim lanskim obdobjem v letošnjem prvem polletju za osebne dohodke izplačalo 115,5 odstotka sredstev več, v primerjavi z lanskim povprečjem pa 69,4 odstotka več. V družbenih dejavnostih pa je bila rast izplačanih osebnih dohodkov v primerjavi z enakim lanskim obdobjem 135,7-odstotna, v primerjavi z lanskim povprečjem pa 78,6-odstotna.

Sava uspešno izvaža na Nizozemsko

Kranj, avgusta — Kranjska tovarna Sava je pomemben izvoznik veloplaščev in zračnic na Nizozemsko. Lani so tja prodali 600 tisoč veloplaščev in 350 tisoč zračnic, kar je predstavljalo 20 odstotkov nizozemskega uvoza teh izdelkov. Prodorni dobavitelji so predvsem azijske dežele, in sicer Južna Koreja, Tajvan in Japonska, ter nekatere evropske dežele. Vendar pa se je kranjska Sava po prodanih količinah uvrstila na tretje mesto. Skupaj pa so tuji izdelovalci lani prodali na Nizozemskem 3,25 milijona veloplaščev in 2 milijona zračnic.

Letos so rezultati še spodbudnejši. V prvih treh mesecih so tuji izdelovalci prodali na Nizozemskem 1,12 milijona plaščev in 620 tisoč zračnic. Od tega je kranjska Sava prodala 277 tisoč plaščev in 250 tisoč zračnic, kar je predstavljalo 25 odstotkov uvoženih plaščev in 40 odstotkov uvoženih zračnic. Po petih mesecih pa se je obseg prodaje še povečal. Od skupaj pol milijona izvoženih plaščev jih je bilo 360 tisoč tako imenovane blisk izvedbe, število zračnic pa se je povzpelo na 400 tisoč.

Sejem dobil soglasje

Kranj — V začetku julija letos je Zvezni sekretariat za zunanjo trgovino v Beogradu izdal Poslovno prireditvenemu centru Gorenjski sejem soglasje za opravljanje poslov s področja zunanjetrgovinske dejavnosti. Za sejemski kolektiv, ki ima že bogate izkušnje pri organiziranju različnih sejemskih prireditev v Kranju, je to nedvomno priznanje, hkrati pa tudi naloga, da prav tovrstne dosedanje prireditve v prihodnje oblikuje še bolj odprto in poslovno tudi na mednarodni ravni. Poslovno je prireditveni center Gorenjski sejem še ena redkih organizacij na Gorenjskem, ki je vpisana v sodni register za opravljanje zunanjetrgovinskih poslov.

A. Ž.

Elektrarna v Medvodah bo močnejša

Kranj, avgusta — Vodna elektrarna v Medvodah bo postala močnejša, saj bodo vanjo vgradili še en agregat z 19 megavati moči in bo imela po novem 39 megavatov moči. Dodatni agregat je potreben zaradi vključitve vodne elektrarne Medvode v verigo elektrarn na Savi, kjer bodo vse imele približno enako moč. Tolikšno ima že nova elektrarna v Mavčičah, ki je začela obratovati lani. V Medvodah upajo, da bodo dodatni agregat vgradili potem, ko bo bodo začeli graditi vodno elektrarno Tacen, torej leta 1990. Težave pri tem načrtu pa pričakujejo zato, ker vodna elektrarna Mavčiče obratuje s končno močjo in pri tem hitro porabi vodo.

NA DELOVNEM MESTU

Od kruha do spominkov in kozmetike

»Če je kaj na Jezerskem v redu, potem je to trgovina. Tako založene tudi na Reki ne najdemo,« so hrvaški turisti izrekli pohvalo poslovodkinji Živil, Mariji Stenovec.

»Leto dni in pol je naša trgovina edina trgovina z živili na Jezerskem, prej pa je bila še ena v zadružnem domu, kjer je zdaj galanterija. Nam ni lahko, ker so prostori majhni, oskrbeti pa ni treba le prebivalce, ki so kmetje in delavci, temveč tudi planinske koče, gostince, tabornike pri jezeru, domače in tuje turiste, ki na Jezerskem tanujejo, in one, ki se skozi Jezersko le peljejo. V našo trgovino prihajajo kupovat tudi tujci, ki so na počitnicah v sosednji Avstriji. Vsem je treba ustreči, na vse moraš misliti,« pravi poslovodkinja Marija. »Z dekleti se trudimo, kolikor se le da. Nobena ne gre na dopust poleti, le pred sezono in po njej. Vedno pazimo, da nas je dovolj v trgovini, da ni prevelikih zastojev. Pa se še naredi vrsta zjutraj, ko prihajajo ljudje po kruh, in slišim negodovanje.

Najhuje je, ker je premajhen tudi skladiščni prostor in ne moremo imeti večjih zalog. Še tako kar naprej nekaj premikamo. Zelo moram paziti, da vse naročim pravočasno. Ko pridem domov, kar s svinčnikom in listkom hodim, da si zapišem, kaj vse še rabim iz doline. Mož me sem in tja zbode: 'Ali si spet v 'štacuni'? Pa ne gre drugače. Dobavitelje kličem po telefonu tudi popoldne. Vse je treba imeti v trgovini, od kruha do spominkov in kozmetike. Če mi ne dobavijo z redno dobavo, mi pomagajo avtobusni šoferji. Velikokrat mi priskočijo na pomoč, zares sem jim hvaležna.«

»Kaj pa tujci največ kupujejo?«

»Poleg spominkov največ alkoholnih pijač. A ne dragih. Holandci imajo najraje hruškov liker, rum, vinjak, slivovko. Pa tudi cigaret in sirov veliko pokupijo, zato imamo vedno bogato izbiro.

Zaradi strukture gostov imamo tudi odprto drugače kot drugod, in sicer vsak dan od sedmih do sedmih, ob sobotah pa do šestih zvečer, ker moramo postreči tudi domače turiste, ki prihajajo ob koncu tedna. Takole živahno je pri nas, ni kaj,« je še dodala Marija in že je bila pri možakarju z naročilnico, ki se je v skladišče prerinil skozi zadnja vrata...

D. Dolenc

Praznično v Tržiču

50 let Gorske reševalne službe

Tržič — Minula sobota, ki je bila še vedno v okviru prireditev in praznovanja občinskega praznika Tržič, je potekala v prazničnem razpoloženju ob jubileju Gorske reševalne službe Tržič, ki letos slavi 50-letnico obstoja

Osrednji prireditvi sta bili otvoritev razstave ob 50-letnici Gorske reševalne službe Tržič v paviljonu NOB in jubilejni zbor gorskih reševalcev v osnovni šoli heroja Bračiča. Čeprav je bilo lepo sobotno popoldne kot nalašč za izlete, na otvoritvi in ogledu zares zanimive razstave ni manjkalo obiskovalcev. Še posebno

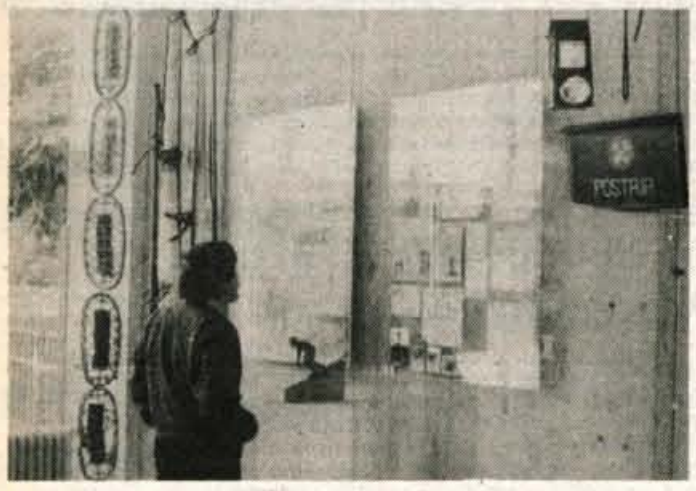

Popoldne so v paviljonu NOB odprli zanimivo razstavo

slovesno pa je bilo na proslavi, katere pokrovitelj je bila skupščina občine in kjer so podelili tudi priznanja in plakete. Ob 50-letnici postaje GRS Tržič pa so izdali tudi bogat zbornik ter veliko in malo nalepko.

Praznično razpoloženje se je nadaljevalo na parkirnem prostoru za stavbo občinske skupščine

Za Gorsko reševalno službo praznično soboto pa so bogatile še nekatere druge prireditve. Že zjutraj v se je Križah začelo tekmovanje v tenisu za pokal Tržiča. Popoldne so na dovozni poti k blagovnici Mercatorja otroci risali po asfaltu. Na parkirnem prostoru za stavbo občinske skupščine pa je bil promenadni koncert tržiškega pihalnega orkestra. Po koncertu je bila tam tudi veselica.

A. Ž.

Predvsem delavno praznovanje v Zasipu

Nova trgovina — dolgoletna želja

Zasip, 10. avgusta

— »Približno 15 let smo si v krajevni skupnosti želeli in tudi prizadevali, da bi dobili novo trgovino. Potem pa smo odstopili od prvotne lokacije v okviru zazidalnega načrta in sami pridobili lokacijo ob kulturnem domu. To je tudi pripomoglo, da se je gradnja začela že letos,« je med obiskom ob prazniku krajevne skupnosti Zasip povedal predsednik skupščine Zdenko Race.

Za letošnje, že enajsto krajevno praznovanje so v Zasipu v radovljiški občini pripravili minuli teden več prireditev. Predvsem pri športnih jim je ponagajalo vreme, zato bodo strelsko tekmovanje in balinanje pripravili ta teden. Pa tudi piknik s srečelovom na Homu in srečanje s pobrateno krajevno skupnostjo Podzemelj iz Metlike v Beli krajini bo v soboto, 15. avgusta. Sicer pa je bilo praznovanje v krajevni skupnosti razen pripravljene slavnostne seje skupščine predvsem delavno.

Zdenko Race, predsednik skupščine krajevne skupnosti

»Letos praznujemo delavno,« je med obiskom razlagal predsednik skupščine **Zdenko Race. »Krajevna skupnost bo, na primer, v soboto prireditelj piknika na Homu. S takšnimi organizacijami imamo izkušnje, saj vsako zimo prirejamo tudi malo zimsko olimpijado. To zimo jo bomo organizirali že desetič in podelili medalje za najboljše v sankanju, veleslalomu, smučarskih skokih in tekih. Delamo pa v teh dneh, kot vidite, tudi zraven kulturnega doma. Končno bomo tu dobili novo samopostrežno trgovino. Graditi smo jo začeli maja letos, odprta pa bo verjetno oktobra.«**

Želja za novo trgovino v Zasipu pri Bledu je stara več kot desetletje. V krajevni skupnosti je bilo o njej nič koliko razmišljanj. Že je kazalo, da se bo v okviru

Zraven kulturnega doma zdaj gradijo novo samopostrežno trgovino

zazidalnega načrta za 35 individualnih stanovanjskih hiš gradnja kmalu začela. Vendar se je zaradi najrazličnejših vzrokov zatikalo, tako da smo se glede lokacije odločili drugače.

»Gradnja v okviru zazidalnega načrta se je zavlekla tudi zaradi zahteve, da je treba za celotno območje urediti čiščenje odpadnih voda. Zato smo se v krajevni skupnosti odločili, da na družbenem zemljišču zraven kulturnega doma zgradimo trgovino. Sami smo poskrbeli za celotno dokumentacijo. In ker je bilo letos v občini nasploh glede lokacij za gradnjo trgovin tudi drugod največ težav, mi pa smo imeli vse pripravljeno, se je Specerija Bled odločila, da začne graditi takoj. Sicer pa po srednjeročnem družbenem planu še ne bi bili na vrsti. Pohvalim lahko gradbeno podjetje Grad Bled, ki je izvajalec. Za zdaj vse kaže, da bo trgovina res kmalu zgrajena. Potem pa bomo imeli problem preskrbe rešen najbrž kar tja do leta 2000, saj je gradnja velika za potrebe okrog 1000 prebivalcev. Zdaj pa nas je v celotni krajevni skupnosti okrog 800.«

Že čez kakšen mesec pa se bo premaknilo tudi pri uresničevanju zazidalnega načrta. Zemljišče za 35 individualnih hiš bodo začeli komunalno opremljati. Zgraditi bo treba kanalizacijo, vodovodno in elektro napeljavo. Spomladi bi se po programu že morala začeti tudi gradnja objektov. Krajevno skupnost pa s tem v zvezi čaka druga naloga.

»S komunalnim podjetjem Radovljica smo se že dogovorili, da bomo skupaj z naseljem Jermanka v krajevni skupnosti Bled na območju Jermanke zgradili čistilno napravo za objekte po zazidalnem načrtu Zasipa. Čaka nas torej gradnja primarnega kolektorja, rekonstrukcija ceste Bled—Zasip in v zvezi z njo gradnja pločnika ter javne razsvetljave. Projekti se sicer šele pripravljajo, vendar pa bo ta gradnja prihodnje leto pomenila tudi gradnjo prve faze kanalizacije za celoten Zasip. Razmišljamo namreč, da bi za gradnjo kanalizacije v delu naselja razpisali referendum o samoprispevku.«

Vendar letos to ni vse, kar imamo v načrtu v krajevni skupnosti. Za javno razsvetljavo nameravajo poskrbeti tudi na avtobusnem postajališču pri železniškem podvozu za Podhom. Še naprej bodo popravljali grobnice borcev NOB v Zasipu. Ta akcija traja že nekaj časa in jo bodo prihodnje leto končali.

»Do konca tega srednjeročnega obdobja oziroma do leta 1990 nam ne bo zmanjkalo dela. Pločnik, kanalizacija in javna razsvetljava ob cesti do Bleda bodo velik zalogaj. Razen tega pa bi radi asfaltirali še nekaj krajevnih makadamskih cest. Za vse skupaj bo treba vložiti kar precej naporov ker smo pač ena tistih krajevnih skupnosti, kjer na območju nimamo nobene delovne organizacije, da bi potrkali na njena vrata za lažjo uresničitev programa.«

A. Žalar

Marljivi gorjanski radioamaterji

Gorje - Radio klub Pokljuka v Zgornjih Gorjah uspešno deluje že od 1973. leta. Svoje prostore ima v tamkajšnjem domu TVD Partizan. Delo članov poteka v treh sekcijah — sprejemno—oddajni in konstruktorski, predvsem mlajši pa se ukvarjajo z radiogoniometriranjem, to je iskanjem skritih radijskih oddajnikov.

Najbolj delavna in tudi najuspešnejša je sprejemno—oddajna sekcija. Gorjanski radioamaterji so v zadnjih dveh letih vzpostavili na kratkovalovnem frekvenčnem območju zveze s kolegi iz prek sto držav. Na UKV območju pa so lani dosegli izvrstno 5. mesto na tekmovanju Alpe—Jadran v konkurenci jugoslovanskih amaterskih postaj. Za uspehe na tem področju so letos dobili diplomo Zveze radioamaterjev Jugoslavije, prejeli pa so tudi diplome iz Avstrije in Nizozemske.

Vse uspehe so dosegli z opremo, ki se ne more primerjati z opremo v večini drugih klubov. Člani najbolj pogrešajo osebni računalnik, ki je nujen za začetek povsem novega dela, tako imenovanega packet radia. To je poseben sistem komuniciranja, pri katerem z računalniki izmenjujejo informacije prek radijskih valov.

Maja letos so v klubu kupili novo sprejemno—oddajno radijsko postajo, ki omogoča vzpostavljanje zvez tudi prek radioamaterskih satelitov. Prvi taki zvezi so vzpostavlili z amaterji iz ZR Nemčije in z Japonske. Nakup nove postaje so omogočili radovljiški sekretariat za ljudsko obrambo, občinski štab TO, KS Gorje, LIP Bled in Železarna Jesenice. Vsem se gorjanski radioamaterji zahvaljujejo, obenem pa obljubljajo, da bodo vloženi denar opravičili s še prizadevnejšim delom.

M. F.

Iz oči v oči...

Veliko zanimanja za Miklovo Zalo

Mošnje na Gorenjskem, avgusta - Vsa gorenjska kulturna središča in tudi veliko krajevnih kulturnih društev organizira te dni ogled znane slovenske ljudske igre Miklova Zala v Svatnah na Koroškem. Prevoz in ogled organizirajo tudi v Mošnjah pri Podvinu, gorenjski vasici, v kateri je kulturno življenje vsa leta zelo živahno. No, prva leta po vojni je bilo najbolj živo in če ne bi imeli nekaj »ščuk«, bi tudi že zamrlo. Prav za Miklovo Zalo pa je v vasi še posebno zanimanje; to je bila namreč ena prvih iger, ki so jo Mošnjani postavili na oder: bilo je leta 1952, osem predstav so pripravili, v mali dvorani pa si jo je ogledalo 1938 ljudi. Poln avtobus krajanov Mošenj in okolice je nabral član upravnega odbora DPD Svoboda Mošnje Ciril Zupan in če bi bilo mest še dovolj, bi bilo še več prijavljencev. Avtobus so najeli sami. V soboto, 15. avgusta, si bodo igro ogledali na prostem. Seveda najbolj zanima igralce, ki so nekoč sami igrali osebe iz Miklove Zale.

D. D.

Okrasno cvetje in kup odpadnih cunj — Tihožitje na posnetku, ki je nastal pred podbreško osnovno šolo, res ni skladno. Še manj ubran je bil telefonski dogovor med učitelji in delavci ljubljanskega Dinosa. Slednjim so že maja sporočili namero za zbiranje odpadnih cunj. Od julija naprej pa so jih prosili za odvoz zbranega materiala. A je ostalo le pri obljubah, da pridejo ponj v začeteku julija. V Dinosu se izgovarjajo, da takih obljub nimajo zapisanih, pa da je junija ponudba presegla zanimanje kupcev za tekstilne odpadke; povrh vsega so v požaru 20. julija izgubili dva tovarnjaka in velik del skladišča. Vseh teh okoliščin menda v šoli res niso mogli predvideti, ko so se lotili zbiranja cunj, vendar upajo, da jih bo solidarnost med temeljnimi organizacijami oziroma odkupnimi postajami Dinosa rešila odpadkov vsaj do začetka novega šolskega leta. —Besedilo in slika: S. Saje

Za rože je treba imeti roko

Rože tudi v električnem drogu

Kdor se je to poletje peljal skozi vas Kokra, naj prizna, da mu je noga na pedalu kar malo zastala, ko je tam na oni strani vode, pri Bogatajevi Rozinki, ugledal na metre dolga korita živo rdečih rož. Ne le, da so jih polna hišna okna in da so posode rožami postavljene še po tleh, Rozinka je svoje rože namestila tudi na vrtno ograjo, nad vodo. Pogled nanje je enkraten. In ker ji je čebulic še ostalo, tisti električni A-drog pred hišo pa je bil tako dolgočasen, je naprosila moža, da ji je kar vanj vpel police in zdaj v dveh vrstah bogato rdeče cvete tudi z droga.

»Petnajst ali pa več let bo že, odkar sem od doma, iz Žirov, prinesla tri čebulice. V teh letih so se že tako razmnožile, da sem napolnila vsa korita, kar jih je pri hiši, pa tudi razdala na vse konce. Imajo jih gospodinje od Ljubljane do Železne Kaple. Včasih sem imela korita tudi v travi pred hišo, a so vnučke ugotovile, da so cvetni popki sladki, pa so hodile nadnje kot na bonbončke. Ko sem to ugotovila, sem jih plašila, češ da sem rože poškropila s kemikalijami. Punčke so ubogale, potem pa so se rož lotile kokoši. Zdaj so na ograji in v električnem drogu.

Rože morajo biti pri hiši. Mož pravi, da je hiša brez rož kot vojašnica. Kaže, da mnogocvetnim begonijam prav prija tukajšnji zrak, vlaga, ki prihaja od vode. Niso zahtevne. Spomladi, ko začno kaliti, jih posadim v korita na gosto, eno zdraven druge. Ko se poganjki veliki že kakšnih 10 cm, jih presadim na stalna mesta v korita. Po štiri čebulice v skoraj meter dolgo korito. Spomladi, ko jih presajam, dam v zemljo kurjeke. To je najboljši gnoj zanje, poleti pa jih zalivam s postano vodo, vsak teden pa dodam vodi še malo cvetala.«

Rozinki ne uspevajo le mnogocvetne begonije, na oknih ima tudi gorenjske nageljne in angleške pelargonije prelepih nežnih barv. Nagelj je imel lani prek 200 cvetov.

Takole je, če je pri hiši prava roka za rože. Za rdeče cvetje nad Kokro bi jaz Rozinki pripela kar turistični nagelj.

D. Dolenc

Jezersko, avgusta — Lepota Planšarskega jezera in bližnjih gorskih vršacev privabi poleti prenekaterega turista z Jezerskega. Kadar je vreme kislo, pa klopi pri Gostišču ob jezeru takole samevajo. Tod se ustavijo, kot povedo gostinci iz kranjskih Živil, le redki planinci, od katerih ni prav veliko zaslužka. — Besedilo in slika S. Saje

40 LET SGP GRADBINEC KRANJ

Stalno priseljevanje delavcev ni rešitev za kranjsko gospodarstvo

Ni mi vseeno, kakšen Kranj je in kakšen bo

Kranj, 7. avgusta — Te dni je v drobni knjižici izšla študija Franca Puharja z naslovom Gospodarski vzpon Kranja odvisen od neomejenega priseljevanja delavcev — obdobje 1918-1986. Že naslov pove, da se je lotil teme, ki se ji običajno najraje izognemo in se pretvarjamo, kot da problemov ni. Toda zakrivanje oči pred stvarnostjo se vselej maščuje. Skrajni čas je, da javno spregovorimo tudi o teh vprašanjih, saj je priseljevanje delavcev v Kranju doseglo že nerazumno mejo. Celo s podjetniškega stališča namreč ni več opravičljivo, saj razvoj v širino peha kranjsko industrijo v tehnološko zaostajanje za svetom. Množica delavcev od drugod pa seveda poraja tudi čisto človeške stiske in probleme, o katerih previdno molčimo.

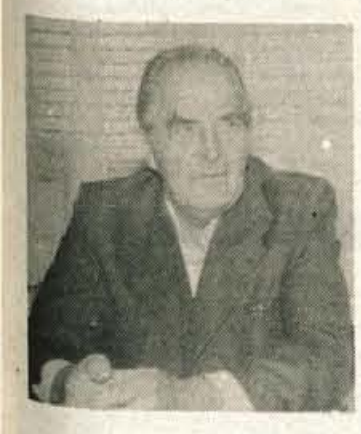

»Kaj vas je napotilo k pisanju študije?«

»Kranjčan sem, izhajam iz najstarejše kranjske družine in mi ni vseeno, kakšen Kranj je in kakšen bo. Po vojni sem na različnih funkcijah spremljal razvoj Kranja.«

»Bili ste tudi kranjski župan.«

»Izvoljen sem bil leta 1958, Vinko Hafner je tedaj postal predsednik okraja. Nato pa, saj veste, kakšna je običajna pot — okraj, Ljubljana, Beograd in nazaj. Prej pa sem bil direktor Gozdnega gospodarstva, po poklicu sem gozdar. Sicer pa to ni pomembno. Hotel sem le reči, da razvoj Kranja poznam.«

»Že pred 25 leti ste zapisali opozorilo, naj kranjska industrija ne išče rešitve v priseljevanju delavcev.

»Leta 1962 je izšla moja knjiga Besnica pod vplivom industrijskega razvoja Kranja, v kateri sem prikazal razvoj vasi,

Banovina naj Primorce preseli v Bosno in Srbijo. V Kranju še za domačine ni dosti dela...

njenega življenja, običajev in navad, ki jih je povzročila kranjska industrija, redna zaposlitev in dohodek. V glavnem sem prišel do zelo pozitivnih sklepov, kar je seveda razumljivo, ob koncu pa sem nekje tudi zapisal, že takrat, naj kranjska industrija ne išče rešitve v priseljevanju delavcev od drugod, temveč v sodobnih tehnologijah. Žal, po tolikih letih, vidim, da je šel razvoj Kranja po drugi, zmotni poti. Ker mi ni vseeno, kakšen bo Kranj jutri ali na prehodu v novo tisočletje, sem se odločil za študijo. Mislim, da se mladi sociologi te teme izogibajo, ker je delikatna.«

»Sami ste nekje zapisali, da je to še vedno tabu tema.«

»Lotil sem se je pa le. Reči moram, da sem pri nekaterih tovariših na občini in v delovnih organizacijah, kjer sem iskal po-

Pritok delavcev iz Prekmurja se je ustavil. Odhajajo na delo v tujino. Kranjsko gospodarstvo je v zagati...

datke, doživel polno razumevanje. V tej kratki študiji seveda nisem zajel vseh delovnih organizacij in sem namenoma izpostavil predvsem tiste, ki se priseljevanju delavcev ne morejo več izogniti, če ne bodo napravili tehnoloških sprememb v proizvodnji.«

»Omenjate tudi gozdarje. Gozdar ste, kaj sodite, da bi morali napraviti?«

»Pri gozdarjih je rešitev še najlažja. Sicer pa sami pravijo, da bi bil ta poklic lahko spet vabljiv za domačine, če bi v osebni dohodek sešteli vse ugodnosti, ki jih dajejo fantom; ti prihajajo predvsem iz Bosne. Napako delajo tudi pri izobrazbi. Od domačinov zahtevajo srednjo šolo, Bosanec pa lahko začne tudi brez osemletke, le pokažejo mu, kako naj ravna z motorno žago in je sprejet. Poglejte, saj ni idealen primer, je pa: v Gradbincu imajo šolo, fantje jo morajo narediti, dosežejo neko stopnjo znanja stroke in jezika. Mladi se vendar želijo nekaj naučiti; če tak fant ostane pri nas, nekaj ustvari, če se vrne, bo doma pokazal, kako se to dela. Mislim, da je Gradbinčeva poteza dobra, ne ravna tako, kot gozdarji.«

»Najcenejši je pač delavec, ki pride od drugod, ki zraste drugod, pride mlad, zdrav, nič ne stane, le zaposli se.«

»Le zaposli se, tukaj dela, ustvarja presežek, ko se izčrpa, pa naj gre nazaj. Mislim, da je

Industrija potrebuje vedno več delavcev. Začne se novačenje v drugih republikah in avtonomnih pokrajinah. Največ v Bosni, na Hrvaškem in v Srbiji.

to zelo nepošteno, to je špekulacija, ki bo imela svoje posledice, to ni nobena podpora bratstvu in enotnosti, to je zelo slaba podpora reševanju kritične brezposelnosti v nekaterih predelih Jugoslavije. Nobena raziskava še ni pokazala, kdo prihaja k nam, iz kakšnega okolja, nobena še ni izrazila dvoma, češ ali morda ne delamo velike napake, ker se tam vasi praznijo, ostajajo le starci, mladi odhajajo v Slovenijo, industrijskega razvoja pa ni. Tudi njim se bo to maščevalo. Sicer pa se v vseh teh desetletjih prav tako še ni nihče spomnil, da bi te ljudi vprašal, kako se počutijo pri nas. Če je treba obiskati zdomce v Stuttgartu, se vsi prijavijo, vsi gredo tja pogledat, kako se imajo naši ljudje v Nemčiji, doma pa ni časa, naj bo to sindikat ali socialistična zveza. Ali jim damo kulturne prireditve, menda je enkrat prišla na Planino lepa Brena, to pa je tudi vse. Zakaj ne povabimo kakšne dobre umetniške skupine iz Sarajeva, iz Srbije, s Kosova? Dosti jih imajo, priredimo jim nekajkrat na leto lep večer!«

»O tem previdno molčimo.«

»Tiho smo. Izmikamo se, nimamo stikov z občinami, od koder prijahajo. Delamo veliko napako. Kje so učni pripomočki,

Brez Bosancev se žage ustavijo, tudi zidalo bi se malo. Če ne bo tkalk z juga, bodo statve utihnile.

ali je že kdo vplival na to, da bi se sprijaznili z jezikom, ali je že kdo za te zdomce v njihovem jeziku napisal primerno brošuro o zgodovini Kranja, da bi mlad človek lahko prebral, kako je Kranj nastal, kakšen je danes, kakšne so njegove posebnosti? Prihaja do drugačnih ekstremov, ki so opazni, pa se politiki za to ne zanimajo dosti. Poglejte, danes se v Kranju že gostilne ločijo. Vprašaš domačina, kje je bil, pa pravi, tja ni za it, tam so Bosanci, tam so tisti na lé. Nisem še doživel, da bi dva slovenska in dva bosanska fanta sedeli skupaj v gostilni in se prijetno pogovarjali. Kam to pelje, kje je rešitev, če je že Cankar dejal, da so vsi naši bratje in polbratje!«

»Kup vprašanj torej, ki kličejo odgovore in strokovno obdelavo. Zanimivo je, da ste s svojo študijo segli daleč nazaj, k začetkom industrializacije v Kranju.«

»Vsako študijo je nekje treba začeti. Leto 1918 je bilo za kranjsko industrijo pomembna prelomnica, tedaj so se začele prazniti vasi, prihajali so tudi delavci od drugod. Obdelal sem večni problem primorskih priseljencev, doslej o tem ni bilo dosti ali pa nič napisanega. Pokojni brat se je poročil s primorsko priseljenko, in vem, da so v Kranju obstajali konflikti, namenoma sem šel zato brskat nazaj. Pre-

Po letu 1945 je število prebivalcev v občini preraslo za 30.000 oseb, v mestu pa za 19.000. Ta rast je pretežno iz priselitve.

bral sem občinske zapisnike petih let in vse tedanje časopise, tako sem prišel do stavka, ki odraža stališče modrih mož v Kranju. Primorce je treba pregnati v Srbijo in Bosno! Že tedaj so torej obstajali konflikti, ki nas lahko navajajo k sklepanju, da obstajajo tudi danes, v drugačnih razmerah seveda, le da niso javno izraženi.«

»Kasneje so v Kranj prihajali Prekmurci.«

»V šestdesetih letih so v Kranj prihajali predvsem delavci iz Prekmurja, iz dela Štajerske, nekaj tudi z Dolenjske in iz Bele krajine. Ko pa so se jim odprla vrata v Zahodno Evropo, apetiti kranjske industrije pa seveda niso usahnili, se je začelo novačenje v drugih predelih Jugoslavije.«

»V kolikšni meri je bilo načrtno?«

»Po letu 1965, zlato pa po letu 1970, so bile merodajne in svete odločitve delovnih organizacij.«

Po vojni je bilo zgrajenih 16.862 stanovanj več, kot je prirast prebivalstva. Stanovanja požirajo plodno zemljo in gozdove.

»Priseljevanje delavcev je bila velika potuha za kranjsko industrijo.«

»Če lahko poceni in na lahek način dobiš delavce, zakaj bi začeli s posodobitvijo in novo tehnologijo?! Takšen, lahek izhod ima seveda strašne posledice. Ko prebiram program razvoja Evropa 2000, se nam nakazuje usoda zamudnika, ki jo bomo še dolgo nosili na plečih. Kranj sam sebe obsoja na vlogo opazovalca. Kakšna je, seveda vemo. Če Angleži ne bodo več izdelovali srajc, še ni rečeno, da jih ne bodo nosili, kupovali jih bodo pač tam, kjer so dobre in poceni.«

»Tudi s podjetniškega stališča torej priseljevanje ni več razumno?«

»Seveda, so pa še druge, drage posledice. Denimo pri stanovanjski gradnji. Če bomo šli naprej po poti zadnjih dvajsetih, predvsem pa zadnjih desetih let, bo v Kranju pozidano vse, uničili bomo to lepo pokrajino, da se bodo kolesa v tovarnah vrtela. Bomo zato lepše živeli? Planerje zanima le, kako velik bo Kranj, kakšen bo navznoter pa ne. Poglejte, kakšen je Kranj danes. Tovarne, tovarne, tovarne, novi bloki, nove hiše, stanovanja. Kulturno pa je takšen kot tedaj, ko je imel 9 tisoč prebivalcev, ko se je Kranj končal pri Merkurju. Nič novega, dve kinodvorani in amatersko gledališče, tako kot pred vojno. Ali ni to žalostno?!«

»Kranj je postal velik, sam v sebi pa majhen. Če sem malce pikra, ali ni to tudi odsev težnje Kranjčanov, da bi bilo vaše mesto prvo na Gorenjskem?«

Priseljeni delavci iz drugih krajev Jugoslavije morajo sprejeti vsako delo. Domačini hočejo le boljšo, lažjo zaposlitev.

Zastarela tehnologija, množica nekvalificiranih delavcev in vse hvale vredna pridnost Slovencev niso več rešitev.

»To je dilema, ki je prisotna, kar pomnim. Zakaj bi bil Kranj lahko metropola Gorenjske? Ali zato, ker ima veliko tovarn? Mislim, da ne, lahko je, če ima vrsto skupnih stvari.«

»Vendar jih Kranj nima, ni ne kulturno, ne izobraževalno, ne zdravstveno središče Gorenjske.«

»Tako je, postal je pusto, odbijajoče mesto. Kranj ni več vabljiv za strokovnjake. Če že pridejo k nam delat, se raje vozijo vanj iz drugih mest.«

»Omenjate tudi gradnjo novega stanovanjskega naselja v Bitnjah, kjer naj bi zraslo novo mesto z 18 tisoč prebivalci.«

»Če se priseljevanje ne bo ustavilo, bo v desetih letih polno. Saj pravim, samoupravljanje, delegatski sistem, demokracija, veliko papirja, pomembne stvari pa gredo mimo. Ljudje odločajo o kopici majhnih stvari,

Omejiti nekatero proizvodnjo ali pustiti sproščeno priseljevanje delavcev kot doslej. To je dilema, ki to sploh ni.

kakor je, denimo, popravek osebnih dohodkov, ki se spreminjajo vsako leto. Velike stvari, kot je gradnja novega mesta, pa gredo mimo. Vsi, ki imajo volilno pravico, bi morali reči, ali je to pametno, vedeti, koliko bo stalo. Vsako leto se priseli tisoč delavcev. Kdo odloča o tem? Ali le direktorji?«

»Opozarjate, da izjemne razmere v Kranju terjajo izjemne odločitve.«

»Priseljevanje ni le kranjsko vprašanje, temveč slovensko, vendar je v Kranju preseglo razumne meje, zato so potrebne izjemne odločitve. Žal ni ljudi, ki bi odločno rekli, tako ne gre več, kaj bodo pa rekli zanamci! Vse kaže, da gospodarstvenike zanima le jutrišnji dan, ne pa bodočnost.

»Vprašanja, ki jih zastavljate v svoji študiji, se torej posredno navezujejo na koncept pomoči v naši državi. Problemi nerazvitih so zelo aktualni.«

»Star pregorov previ: Prijatelja izgubiš, če mu podariš denar. Izgubil boš denar in prijatelja,

Izdajo študije je omogočila Skupščina občine Kranj, natisnili so jo v skromni nakladi 300 izvodov. Razdelili jo bodo kranjskim delovnim organizacijam, polovica knjižic pa je naprodaj v knjigarni Simona Jenka v Kranju.

denarja ne bo vrnil, ker je podarjen, pa tudi izogibal se te bo. Če bi se začeli s Kosovom resno pogovarjati, bi že sam Kranj lahko veliko dal, kar ima preveč. Pustimo ljudi doma, strokovnjaki pa naj gredo tja za nekaj let, da spravijo tovarne v pogon. Zdaj pa se namesto njih selijo delavci. Odločiti bi se morali, potrebna stá smelost in pogum.«

»Torej vam ni vseeno, kakšen Kranj je in kakšen bo?«

»Študijo sem napisal, da bi ljudje o vsem tem razmišljali, in če bom to dosegel, bo zadosti. Predvsem bi morali razmišljati vsi tisti, ki to morajo, ki so izvoljeni in plačani za to. Mnoge odločitve se vendar ne nanašajo zgolj na njihovo mandatno dobo, temveč imajo daljnosežne posledice. Mladim, ki bodo nosili vso težo odgovornosti za razvoj Kranja v 21. stoletju, naj bo ta zgodovinski zapis v pomoč in opozorilo, da ne bi ponavljali napak iz stoletja, ki gre h koncu. Zgodovina je namreč nauk in opozorilo, da znanih napak ne bi ponavljali.«

M. Volčjak

Radovljica — Na razstavi v Šivčevi hiši se akad. kipar Stane Dremelj predstavlja z medaljami, situlskimi motivi, novci in portretno risbo dekliške glave. Z izjemo njegovega avtoportreta iz leta 1981, polnega ekspresivne sile, ki zbuja vtis, da zre umetnik v oči lastni življenjski usodi, je ves ostali opus izraz avtorjeve disciplinirane in zadržane ustvarjalnosti, ki se odreka vsakemu pretiravanju. V novcih in medaljah vztraja pri antični oziroma renesančni skladnosti, v situlskih motivih je njegovo obvladanje torevske tehnike in sloga razumljivo samo ob vživetju umetnika v duha dobe. Nezaupljiv do vsega »modernega« je umetnik našel svoj »modernizem« v plemeniti primitivni halštatski umetnosti. — M. A. — Foto: D. D.

ALENKA KHAM-PIČMAN RAZSTAVLJA V ZRN

Kranj — Ves mesec bo v Stadtbibliothek v zahodnonemškem Bayreuthu odprta razstava slik akademske slikarke Alenke Kham-Pičman iz Kranja. Slikarka, ki se tokrat prvič predstavlja zahodnonemškemu občinstvu, je v galeriji mestne knjižnice razstavila ciklus slik, nastalih na poezijo Bojana Piska z nazivom Skrivna gaz. Upodobitve Alenke Kham-Pičman, piše o slikarkinem ustvarjanju dr. Cene Avguštin, ne želijo biti ilustracija dane pesniške predloge, temveč se bolj ali manj svobodno navezujejo na posamezne verze, spremljajo njihov ritem in s svojo barvno simboliko skušajo prisluhniti pesnikovemu občutju. Na oblikovno razgibano risano osnovo, ki zveni kot neke vrste podton, se lepijo barvne gmote v vlogi kompozicijskih dominant, predvsem pa kot nosilke vsebinske zasnove pesnitve.

Razstava v Bayreuthu pa ni letošnja edina slika-kina predstavitev v tujini. Konec septembra bo Alenka Kham-Pičman, letos je dobila tudi Prešernovo nagrado za Gorenjsko, razstavljala še v Parizu, v Le Hall de la Maison des Sciences de l'Homme. Po lanski opaženi samostojni razstavi v Parizu se slikarka vrača tja z novimi deli ob nekaterih, ki so nastajala tudi med njenim lanskim bivanjem na pariških tleh.

L. M.

KABARET CHEZ – NOUS

Ljubljana — Eden od tistih, ki skrbijo za kulturno dogajanje v poletnem času, je tudi ljubljanski Festival, ki za četrtek, 13., in petek, 14. avgusta, pripravlja v Križankah gostovanje berlinskega kabareta CHEZ — NOUS, obakrat ob 20.30.

To, kar gledalce v pisanem, bleščečem kabaretu Chez — Nous vedno znova očara, omami in prevzame, so neusahljive kombinacije travestije, ki s polno mero humorja in očarljivosti razodevajo bistvo spreminjanja in nikoli ne zvenijo ceneno. Ples, parodija, komika, blesk in darežljivost se povezujejo z navdihom iluzije v živo resničnost. Kabaret Chez — Nous — prihodnje leto bo praznoval že 30-letnico obstoja — ni le neločljivo povezan z bogato tradicijo berlinskega kabareta, marveč je v tem času razširil svoj sloves po vsej Evropi.

V okviru letošnje turneje prihaja z izbranim programom tudi v Ljubljano. Pod lasuljami, lažnimi obrvmi, pod goljufivo šminko, a v razkošnih kostumih bodo gosp(od)e predstavili prizore iz znanih operet in z umetnostjo travestije pričarali like Marylin Monroe, Tine Turner, Barbre Streisand...

Vine Bešter

KULTURNI KOLEDAR

KRANJ — V galerijskih prostorih Mestne hiše je odprta razstava del ***članov likovnega društva Kranj.*** V Mali galeriji razstavlja slikar ***Izidor Jalovec.*** V Prešernovi hiši je odprta razstava ***Slovenski kraji v starih grafičnih upodobitvah.***

JESENICE — V razstavnem salonu Dolik je odprta retrospektivna razstava slik ***Tineta Markeča,*** člana Dolik.

V Kosovi graščini sta odprti dve razstavi. svoje izdelke predstavljajo ***obrtniki*** jeseniške občine, akvarele in risbe pa razstavlja ***France Smole.***

RADOVLJICA — V Šivčevi hiši razstavlja akad. kipar ***Stane Dremelj.*** V avli Skupščine občine Radovljica razstavljajo svoja dela ***akademski likovniki*** radovljiške občine.

BLED — V Festivalni dvorani razstavljajo akad. slikarji: ***Črtomir Frelih, Albin Polajnar in Janez Ravnik.***

ŠKOFJA LOKA — V galeriji Loškega gradu razstavlja ***Vladimir Klanjšček. Stalne zbirke*** Loškega muzeja so odprte vsak dan razen ponedeljka od 9. do 17. ure.

V Groharjevi galeriji na Mestnem trgu razstavlja akad. kipar ***Tone Demšar.***

SORICA — ***Groharjeva spominska zbirka*** je odprta vsako nedeljo od 16. do 18. ure. Ogled je možen tudi med tednom (Drol, Kačar). Pri Pintarju razstavlja slikar ***Miro Kačar.***

TRŽIČ — V Peku razstavlja slike iz slame ***Ivan Lausegar.*** V Kurnikovi hiši razstavljajo tržiški likovniki.

KAMNIK — V razstavišču Veronika je odprta razstava del akad. slikarja ***Alojza Berleca. — V Stolovem Interieru na Duplici pri Kamniku razstavlja akad. slikar Jože Ciuha.***

Goriče — letošnji občinski nagrajenec

Uspehi se ne merijo po kilometrih cest

Goriče, avgusta — »Krajevna skupnost Goriče z naselji Srednja vas, Zalog, Svarje, Letence, Kamnjek in Goriče je med manjšimi, vendar najprizadevnejšimi krajevnimi skupnostmi v kranjski občini. S prispevkom, samoprispevkom in prostovoljnim delom so gradili in urejali ceste, kanalizacijo, vodovode, razsvetljavo in telefonijo. Skrbijo za urejenost in varnost okolja, za ohranitev naravnega videza in za gospodarski napredek krajev, kjer ima kmetijstvo glavno težo...«

Takšen je povzetek obrazložitve letošnjega občinskega nagrajenca Kranja — krajevne skupnosti Goriče. Obisk v tej krajevni skupnosti je bil načrtovan že malo prej. Primeren trenutek bi bilo morda ne-

Bojan Košir, sekretar osnovne organizacije zveze komunistov: »Kakršnakoli akcija, ki se je začela v krajevni skupnosti, je bila vedno skupna.«

Martin Košir, podpredsednik sveta krajevne skupnosti: »Ponosni smo na nagrado kot priznanje, še naprej pa nas čaka predvsem enotno, lastno delo.«

davno skupno praznovanje krajevnih skupnosti pod Storžičem. Pa se je potem prvič po dolgih letih skupnih praznovanj in slovesnosti, ki ljudem v tem delu občine nekaj pomenijo, obrnilo drugače. Prepričani smo, da bodo v prihodnje skupna praznovanja in akcije spet znali postaviti v enotno delovno simboliko. Nevzdržno bi bilo namreč, če bi obveljalo neko trmasto vztrajanje posameznika, da bi bilo poslej drugače, kot je bilo ves ta čas v doseganju skupnih uspehov.

Včasih nagrajenca ni lahko predstaviti. To velja tudi za krajevno skupnost Goriče. Ko smo se pogovarjali s predstavniki krajevnega družbenopolitičnega življenja, smo predvsem ugotovili, da jim nagrada

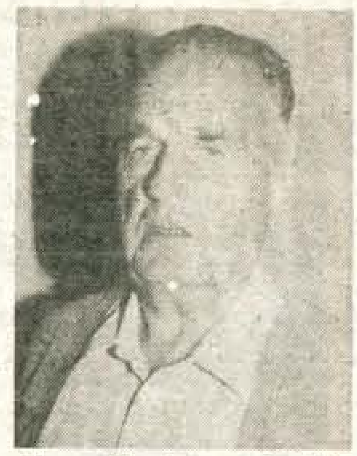

Franc Taučar, predsednik ZZB NOV in tajnik krajevne skupnosti: »Borci ne bomo dovolili, da bi vsakdo delal po svoje.«

Lojze Urbanc, podpredsednik krajevne konference SZDL: »Vse akcije v Goričah so se začenjale s prostovoljnim odločanjem in delom.

občine (vsem prebivalcem) veliko pomeni kot priznanje, materialno pa bo seveda dobrodošla. Čeprav, kot so povedali, se uspehi krajevnih skupnosti ne bi smeli meriti po kilometrih zgrajenih cest. To naj bi še posebej veljalo v prihodnje. Življenje in razvoj kraja naj se merita po skupnih naporih, po prepričanju in zavesti ljudi, da jih težave ne morejo zlomiti.

Goriče z okoliškimi naselji v okviru krajevne skupnosti so takšen kraj. Ponašajo se, na primer, da so prva slovenska krajevna skupnost, ki ima krajevni praznik že 35 let. Enotnost tega območja se je rojevala tu že pred vojno, med njo in po njej. Pred 60 leti so se lotili elektrifikacije. Deset let kasneje so začeli kopati vodovod. Potem je bil pred 45 leti na Kališču rojen Kokrški odred. Pred 60 leti je bila ustanovljena predhodnica kulturno-prosvetnega društva in pred 35 leti so zgradili svoj dom. Enak jubilej ima tudi gasilsko društvo. Skupno so obnavljali šolo, planinske domove, gradili kanalizacijo, ceste. Danes so v krajevni skupnosti kmetije, kjer so pravi rekorderji v proizvodnji mleka in mesa. Uspela jim je, kot sami pravijo, 100-letna investicija — telefon v vsako hišo.

Leta 1939 je bilo v Goričah vsega skupaj 29 hiš. Danes jih je prek 70, v celotni krajevni skupnosti pa prek 150 in okrog 600 prebivalcev. Še bodo gradili, vendar bodo tudi v prihodnje tako kot doslej pazili na tisto obdelovalno zemljo, na kateri dela in živi zdrav rod. Čeprav so že zdaj pazili na okolje, ugotavljajo, da ekologija

Peter Perko, predsednik komisije za komunalno dejavnost v krajevni skupnosti: »Prav je, da se o krajevni skupnosti tudi nekaj napiše, vendar pa smo delali ves čas.«

preveč posega tudi v ta del, v njihovo življenje. Bolj se nameravajo posvetiti turizmu. Pravijo, da jih bo to prisililo, da bo kraj ostal čist, lep, privlačen... O kabelski televiziji razmišljajo, o obnovi javne razsvetljave, kanalizacije, asfaltiranju cest...

Splošne težave, ki se tudi ljudem v krajevni skupnosti Goriče niso izognile, pa jih ne spravljajo v malodušje. Če je nagrada pomembna kot priznanje za dosedanje delo, potem so sedanje težave naloga, da se bo delo nadaljevalo, pravijo.

A. Žalar

Zakaj ni prijaznih natakarskih nasmehov?

Natakarji živijo v obupnih stanovanjskih razmerah

Kranjska gora, 10. avgusta — Za 13 sob v stari stavbi, kjer je bila nekdaj postaja milice v Kranjski gori, je ena sama kopalnica in eno samo stranišče. Najtežje je družinam, ki živijo v eni sobi

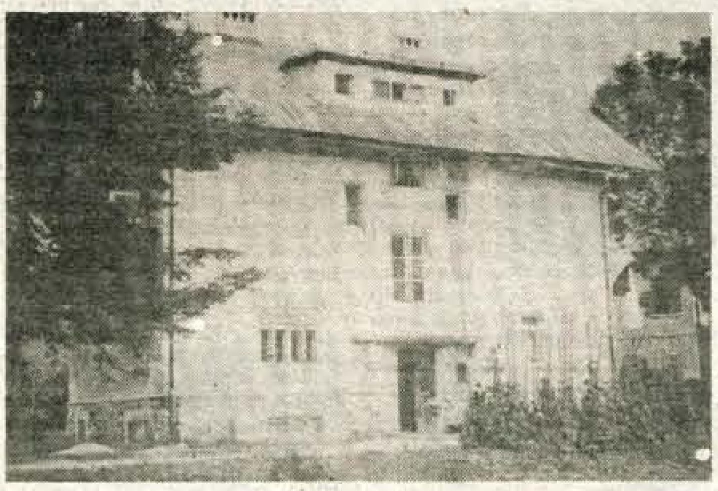

Na Borovški cesti v Kranjski gori živi v stari stavbi veliko delavcev, ki so vedno bolj nezadovoljni s svojimi stanovanjskimi razmerami. Številni prosijo za garsonjere ali stanovanja že leta in leta. Foto: D. Sedej

Dolga leta je bil gostinski poklic za mlade popolnoma nezanimiv, zato so morali dobiti naši hotelirji gostinske delavce od drugod. Prihajali so, ostali in vzdržali. Kljub razmeroma nizkim osebnim dohodkom in kljub temu da jim gostinska podjetja tudi po dolgo letih še ne zagotavljajo primernih stanovanj.

Delavci, ki imajo danes večinoma že družine, tudi v Kranjski gori živijo v skrajno neprimernih stanovanjskih razmerah in prav nič ne kaže, da bo jutri kaj bolje. Gorenjka kot največja gostinsko-turistična delovna organizacija v Kranjski gori jim je dala zasilni dom v nekdanji postaji milice v Kranjski gori. Nikoli ni imela toliko denarja, da bi jim lahko kupila stanovanje. Naše gostinstvo in turizem tarejo v zadnjem obdobju pač velike težave in nemogoče je bilo, da bi se sproti reševali tudi stanovanjski problemi zaposlenih.

V stari stavbi prav v središču Kranjske gore je danes 13 sob, v njih živijo samski delavci in tri družine. Samski delavci in delavke bi nekako še potrpeli, da so stene vlažne in da v sobah zaudarja, najtežje pa je družinam ali tistim delavkam, ki pričakujejo otroka. V stavbi, ki počasi, a zanesljivo propada, ker je nihče ne vzdržuje, imajo danes **en sam bojler, eno samo stranišče in eno samo tesno kopalnico.** Tisti stanovalec, ki pač nima te sreče, da bi zjutraj pred odhodom v službo naključno naletel na prazno kopalnico, se nima kje umiti, da ne govorimo o tem, da vsi stanovalci v tej kopalnici tudi perejo...

»Stanovanjske razmere so nevzdržne,« pravi tudi natakar **Stanko Agbaba,** ki ni zaposlen pri Gorenjki, temveč v Špiku v Kranjski gori. V Kranjski gori živita njegova žena in dva otroka, on pa jih ne bi smel niti obiskovati, saj je stavba Gorenjkina last.

»Prosim, pritožujem se, moledujem,« pravi Stanko, **»pa me že sedem let nihče noče slišati. V Špiku imam prošnjo za stanovanje, kranjskogorska Gorenjka, kjer je zaposlena žena, je celo pripravljena prispevati polovico denarja za stanovanje, pa sem vedno zadnji na listi prosilcev. Ne vem, ne razumem, kako to, saj imam vedno največje število prednostnih točk. Kako tudi ne! V sobici na Borovški cesti v Kranjski gori živimo štirje, šoloobvezna otroka sta stalno bolna zaradi vlage in nezdravega stanovanja. Sonca sploh ne vidimo, da niti ne govorim o tem, da z ženo dve leti starega otroka zaklepava tudi po sedem ur v stanovanje, saj v Kranjski gori ni jasli.«**

Stanko je le eden izmed številnih gostinskih delavcev, ki živijo tako težko, da si komajda lahko predstavljamo. Natakarji ali natakarice, ki nam strežejo po hotelih v Kranjski gori ali po zgornjesavski dolini, se niti umiti ne morejo tedaj, ko bi hoteli, ne naspati ali v miru posedati, ne spočiti tako, kot bi se morali...

Ali je zato sploh kaj čudnega, če so včasih na delovnem mestu nevljudni, slabe volje ali neustrežljivi? Čudno je sploh, če se nam po vsem tem, kar doživljajo in prenašajo v svojih zasilnih pribežališčih in bivališčih, sploh kdaj prijazno nasmehnejo...

D. Sedej

Nezakonita odstranitev kažipotov k jeseniškemu kampu

»Špas« sredi turistične sezone

Jesenice, 10. avgusta — V jeseniškem kampu letujejo gostje tudi deset ali dvajset let zapored. Medtem ko se je lastnik trudil, da bi obdaril goste, ki prihajajo že leta in leta, so mu delavci Cestnega podjetja Kranj na dvorišče zmetali vseh šest kažipotov do kampa.

Willy Richter z Bavarske: »V kamp prihajam že deset let in sem zvest ljubitelj hokeja. Lastnik nam je za dopustniško zvestobo podaril lepo knjižno nagrado.« — Foto: D. Sedej

Že dvajset let vodi zasebnik Tine Šranc na Zgornjem Plavžu na Jesenicah kamp, ki je edini na tranzitnih Jesenicah in drugi kamp po vrsti, kjer se ustavljajo turisti, ki potujejo prek mejnih prehodov Rateče in Korensko sedlo. Gostje se ustavljajo na Plavžu, kjer ima zasebnik lepo urejen tudi penzion in ponuja odlično hrano.

Dvajset let je dolga doba. Tine Šranc se je trudil, da je kamp našel ustrezno mesto tudi v domačih in tujih prospektih, z dobrimi storitvami pa je v sezoni goste znal tudi zadržati. Čeprav je kamp večinoma prehoden, se letos, ob dvajsetletnici, lahko pohvali prav z izjemnim uspehom: vanj so spet prišli tuji gostje, ki hodijo na Jesenice deset in celo dvajset let! Prihajajo že otroci in vnuki tistih prvih gostov izpred dvajsetih let.

Tine Šranc, ki z gosti zna ravnati, je ob lepem jubileju poskrbel za svojevrstno presenečenje. Tistim, ki so prišli deseto in dvajseto leto zapored, je podelil lepo knjižno nagrado in jim pripravil nepozabni piknik.

»V kampu na Jesenicah se odlično počutimo,« pravi **Willy Richter** iz Landshuta na Bavarskem, ki prihaja z družino in prijatelji že deseto leto. **»A ne samo to. Postali smo tudi prijatelji jeseniškega hokeja in hokejistov. Poglejte, imam celo izkaznico HK Jesenice in tudi letos sem že desetič v redu poravnal članarino,«** se smeji simpatični Willy in nadaljuje, da bo, dokler bo le mogel, ostal zvest prav Šrancevemu kampu.

Prav na dvajseto obletnico dela v kampu se je Tinetu Šrancu, ki je med drugim tudi podpredsednik Turističnega društva Jesenice, zgodilo nekaj nezaslišanega, nekaj tako presenetljivega, da smo komaj verjeli.

V dneh, ko je bil penzion še posebej lepo urejen in pripravljen na skromno, a turistično zgledno počastitev dolgoletnih gostov, so mu

V penzionu kamp na Jesenicah praznujejo letos 20-letnico...

v ranem jutru delavci Cestnega podjetja Kranj pobrali vseh šest obcestnih reklamnih tabel in napisov, kažipotov do kampa, in jih prostodušno stresli pred njegova vrata. Uradnega pojasnila ni bilo nobenega, neuradno so le izustili, da »table niso primerne...«

Pogledali smo jih in bile so sveže prepleskane, vendar res različnih dimenzij. Lastnik, ki je s svojim kampom v vseh prospektih, še danes ne more doumeti, da si nekdo sploh upa sredi turistične sezone meni nič tebi nič sneti kažipote in jih vreči na dvorišče...

Kako se le more zgoditi, da si upamo sredi turistične sezone **komurkoli** podreti obcestne table, če jih ni ukradel, če jih je plačal in vzdrževal z nekim izgovorom, da niso primerne? Če res niso primerne (ta hip jih v okolici najdemo najmanj deset, ki zares niso primerne), bi se to dalo ugotoviti in ustrezno ukrepati pred sezono ali po njej, ne pa zdaj, ko bodo turisti tavali po Jesenicah in iskali kamp, ki je zarisan v prospektu.

Pred turisti, ki so se v času tega dogodka mudili v kampu in ki so le nejeverno in preplašeno gledali, kako odlagajo table po dvorišču, je bilo besnemu lastniku pošteno nerodno. Kaj bi le lahko odgovoril gostu, ki mu je dejal: »Pošljem vam članek, ki ga bom objavil v našem časopisu o tem nedoumljivem ravnanju vaših oblasti. Špas v Jugoslaviji mu bom dal naslov in opisal, kako lahko v Jugoslaviji sredi sezone dobiš na dvorišče vse svoje table...«

Ne zavedamo se, koliko nas taki »štosi« dolgoročno stanejo. Zakaj sploh izdajamo prospekte in vabimo goste, če taki »štosi« in »špasi« niso všeč nikomur drugemu razen nam, ki že sploh ne vemo več, kaj vse bi počeli, da bi drugemu nagajali in mu povzročali škodo.

D. Sedej

Tudi starost je lahko lepa

Angelca Kemperle:

Živim s programom

Hujša kot mravlja je, pravijo o njej Jezerjani. Po mleko hodi čisto na ono stran Jezerskega, vsem vse hlače pošije, srajce popravi, kvačka, pri sosedih ribez obira, s kolesom pa vse klance prevozi. Prav žal jim je, da pri akciji Nedeljskega, ko so iskali najstarejše kolesarje pri nas, ni prišla na prvo mesto. Prehitela jo je tri leta starejša kolesarka. Je pa Angelca Kemperle s 86 leti verjetno najstarejša kolesarka na Gorenjskem.

Ob koncu petdesetih let, ko na naših cestah še ni bilo toliko avtomobilov, sta s hčerko v Ljubljani sedli na kolo in se peljali do Lesc, skozi Begunje in pod gorami do Tržiča pa na Golnik in skozi Preddvor na Jezersko, kjer sta prespali, naslednji dan pa sta spet odkolesarili proti Ljubljani. Tam sta prespali, naslednji dan pa sta spet odkolesarili proti Ljubljani. Danes je še vedno na kolesu. Čisto navadnega rogovca ima, takoj povojnega, ki ji ga je kupila hčerka. »Takrat so pri nas še delali dobra kolesa,« pravi, »nobene 'generalne' še ni imel. Po Jezerskem še vse klance prevozi, nikjer ne stopim dol.«

Angelca je Kanonirjeva s Sp. Jezerskega. Deset otrok je bilo doma, dolg je prišel na hišo in hodo revščino so tolkli. Ko je mama postavila na mizo skledo, so šteli žlice: zajel je prvi, za njim drugi, tretji... in ko je nesel k ustom deseti, je bil spet na vrsti prvi. Angelca je morala s štirinajstimi leti po svetu. Bila je nižja dekla, služkinja, sobarica, marsikaj je skusila. Ko se je poročila, je delala v kranjski IKI. Že 1927. leta je štrajkala za višje plače. In ker mož, orožnik, ni hotel preganjati revežev, kot sta zahtevala dr. Saboti in Škrbec, so ga poslali službovat v Beograd. Dva otroka je imela svoja, sina in hčer, pohčerila je še Slobodanko, deklico brez staršev, ki jo je našla v Beogradu. Žena širokega, dobrega srca je. Zelo si je želela nazaj na Jezersko. Leta 1950 so prišli spet v Ljubljano in 1968. leta sta z možem na Jezerskem spravila pod streho leseno hišico. Lupinica ji pravi Angelca. V njej sta bila presrečna.

Zdaj je Angelca že nekaj let vdova. »Dobro živim,« pravi, »pri hiši pa toliko popravim, da se škoda ne dela.«

Ves dan dela, pravi, da živi s programom. Zvečer naredi načrt, kaj bo naslednji dan kuhala in kaj bo delala. Pa si včasih naredi prevelike načrte in ji zmanjka dne. »Zajec mi je pot pretekel,« pravi takrat.

Boste rekli: Ta pa mora biti zdrava in žilava! A je bila Angelca že hudo bolna. Že 1952. leta je bila operirana v kolenu, polna je izrastkov, bolno hrbtenico ima, da so jo zdravili z injekcijami. S kolesom si je potem spet razmigala koleno, s knajpanjem pa si ohranja zdravje. Tudi za naše bralke je zaupala svojo vsakdanjo telesno nego. Vsako jutro najprej telovadi, potem pa si umije in zdrgne telo s krtačo z dolgim ročajem s kolikor zdrži toplo vodo. Posebno okrog ledvic se močno zdrgne, potem pa se stušira z mrzlo vodo. In če zvečer ne more spati, si spusti najprej toplo vodo na tilnik, zatem pa mrzlo. Nič se ne obriše, le obleče se in leže v toplo, segreto posteljo. Vedno se le tušira, nikoli se ne uleže v banjo. Najpomembnejše pa ji je kdo, ki ji poganja kri po žilah. Pa tudi lažje se pelje z njim, kot hodi peš. Dokler bo lahko sama, bo sama, pravi. Star človek ni nikomur rad napoti.

D. . lenc

FOTO REPORTAŽA

FOTO: G. ŠINIK

Hladni val pregnal poletje z vrta gostišča Sejem

Za letošnje poletje so v gostišču Sejem na Gorenjskem sejmu v sodelovanju s pivovarno Laško pripravili presenečenje. Po dve uri na dan si je bilo mogoče v gostišču brezplačno gasiti žejo v udobnih ležalnikih. Vendar to še ni vse: ves čas so predvajali tudi video kasete, športne filme, risanke — torej za vsakega nekaj. Možen pa je bil tudi ogled lastnih video kaset. V redkih sončnih dneh, ki nam jih je namenilo letošnje poletje, je bilo gostišče v urah presenečenja (od 11. do 12 in od 18. do 19. ure) popolnoma zasedeno. Hladno vreme pa je pregnalo še tisto malo veselja in zabave, ki smo je le občasno deležni v Kranju. Kljub hladnemu vremenu in občutljivosti Gorenjcev na mraz se je letošnja vrtna sezona uspešno končala. S ponedeljkom se je kuhinja gostišča Sejem po daljšem kulinaričnem zatišju ponovno odprla.

Dobrila Matič

Osamljeni oboževalec laškega piva

Video in solidna postrežba laškega piva je za nekatere sestavni del kislih poletnih večerov

Gostilna Sejem in laško pivo (zastonj) — novost kranjske gostilniške ponudbe

V željnem pričakovanju osvežilne pijače

Nekateri pa še kar vztrajajo...

S slovensko pesmijo pripoveduje ljudem o Sloveniji, njenem človeku...

Marija Ahačič-Pollak:

Slovenca si izberi, Slovenca...

Leta 1956 je začela pri Avsenikih, kjer je pela njihovo prvo uspešnico Tam, kjer murke cveto. Zato so ji pravili kar Murka. Takrat je pela pri Adamičevem orkestru z Majdo Sepe in Marjano Držaj, Na mostu, Na Roblek in druge. Pela sta s Francem Korenom. Pa ti pride ljubezen, ki zasenči vse in 1960. leta je šla z možem živet v Kanado.

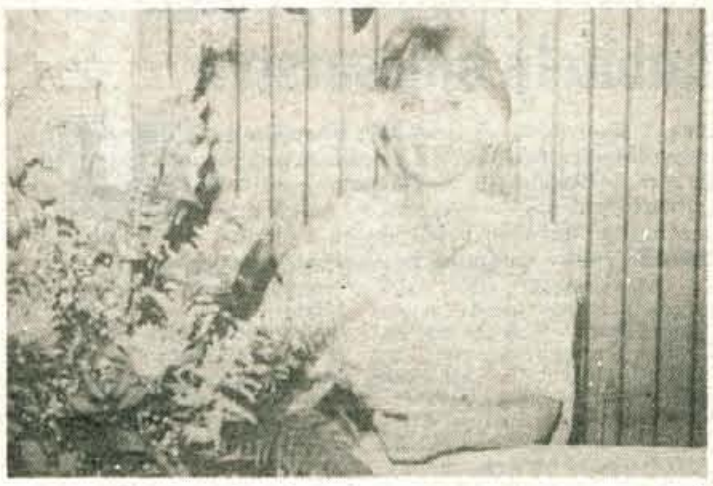

Najprej so živeli v Montrealu, kjer ni imela prave slovenske družbe. In ker ni imela priložnosti za umetniško delovanje, se je odločila za študij likovne umetnosti. Na univerzi Me Gill v Montrealu je študirala grafiko, obdelovala je glino, in postala profesorica likovne umetnosti.

Zelo srečna je bila, ko so se leta 1976 preselili v Toronto, kjer je bila med Slovenci. Dve leti je tam vodila radijsko uro, za katero ji je Slovenska matica iz Ljubljane dajala material, zvočna pisma Radia Ljubljana.

»V taki uri ne moreš vrteti le narodnih. Pripravljala sem tudi zahtevnejše oddaje, predstavila sem Zlato Ognjanovič, Ladka Korošca, Gorenjskega slavčka, se pogovarjala z znanimi Slovenci, ki so prihajali v Kanado. Pripravila sem intervju s sedaj pokojnim dr. Markom Gouino, s slikarjem Francetom Slano, z direktorjem inštituta za rakava obolenja in drugimi. Vse to mi Slovenci tam čez lužo delamo zastonj. Kot slišim, ste v Jugoslaviji že precej pozabili, kako je, če delaš brezplačno.«

Nastopala je po Ameriki, kjerkoli je bilo kaj etničnega. Slovenci jo povabijo, kadar pripravljajo kaj posebnega. Enega največjih nastopov pa je imela na univerzi Dukene, ki je prirejala etnične dneve. Slovenci so jo povabili, da jih je tam zastopala.

»Uživam, kadar lahko oblečem svojo zares lepo narodno nošo. Zavijčka je še mamina, čevlje so mi naredili v Peku, še vedno sem jim od srca hvaležna, sklepanka pa so na roke kovane planinke, ki jo je mama pred petdesetimi leti kupila zase. In krilo, ki lepo, trdo stoji, se modro in vijoličasto preliva. Nič kolikokrat slišim ljudi, ki sprašujejo: 'Ja, katere narodnosti pa ste, da imate tako lepo narodno nošo?' Tam zunaj je narodna noša več kot pesem. Kot bi bili ljudje bolj vizualni.«

Marija poskrbi, da se zbero na koncertih, spoznajo Slovenijo, Slovenca in njegovo dušo.

»Ljudem povem, da smo Slovenci miroljuben, pošten, delaven narod, če pa se najde kdo, ki ga hoče zasužnjiti, se bo dvignil v boj... Vsako pesem obrazložim po svoje, občuteno.«

Ko je pred tremi leti nastopala v Minnesoti, jo je s harmoniko spremljal brat Vital. Slovenski dan je bil takrat, jugoslovanska zastava je bila na najbolj vidnem mestu. Nastopala sta pred 12-tisočglavo množico s slovenskimi narodnimi, ki jih je Marija tudi prevajala. Začela sta z Nmav čez izaro. Prvi del je pela v angleščini, drugega v slovenščini. V drugem delu je pela narodnozabavne, nekaj Avsenikovih, nekaj Slakovih. Množica je bila navdušena. Vital takega aplavza in skandiranja še ni doživel.

Leta 1984 je izdala prvo ploščo Tečejo, tečejo nitke, v Kanadi pa je pred dvema letoma izdala ploščo z naslovom Pojte z menoj. Besedilo je na ovitku v slovenščini, da bi se otroci lahko naučili pesmi, da bi se jih starejši spomnili. Miha Dovžan jo spremlja s citrami, Vital pa s harmoniko. Dovžan bo kmalu (ali pa je že) izdal ploščo z njeno glasbo in njenim besedilom. Na njej je tudi tista, ki jo Marija zelo rada prepeva: Slovenca si izberi, Slovenca, Slovenec najboljši je mož, če drugega si boš izbrala, se kmalu kesala boš...

Je srečna?

Videti je. Mož Peter, magister kemije, jo podpira v vsem. Dve hčerki ima, vsako leto prileti domov, med Slovenci v Kanadi se počuti kot doma, zdravi so, slovenska pesem ji polni dušo — bi si lahko želela še kaj več?

D. Dolenc

ZEMELJSKI PLAZ ZASUL ZAJETJE VODE

Kokra, 4. avgusta — Nedavno hudo neurje tudi Gorenjski ni prizaneslo. V noči s ponedeljka na torek je huda nevihta s točo povzročila preglavice tudi v vasi Kokra na kmetiji Jožeta Arneža, ko je zemeljski plaz zasul zajetje vode. Kakor nam je povedal gospodar, je okoli polnoči zaslišal hudo bobnenje, ki ga je pripisal nevihti in toči. Zjutraj pa je stopil v vežo, polno peska in blata. Arneževim je zemeljski plaz zasul zajetje vode, ki stoji kakih 30 metrov nad hišo. Na srečo ni poškodoval hiše in gospodarskih poslopij, nanesel pa je 60 do 70 kubičnih metrov kamenja in prsti.

Jože Arnež, 63-letni gospodar, pravi, da se je to zgodilo že tretjič, in sicer prvič, ko mu je bilo sedem let, drugič po 35 letih in prejšnji teden po 25 letih.

D. M.

PREJELI SMO

JEZA PREBIVALCEV STRAŽIŠČA

Prebivalci Tominčeve ceste v Stražišču v Kranju zahtevajo, naj se njihova ulica asfaltira.

Pred mnogimi leti so si nekatere brihtne glave v Stražišču izmislile famozno krožno cesto. Razpisana sta bila referendum in samoprispevek. Krajani, misleč na krožno cesto v pravem pomenu besede (s krožno avtobusno progo), ki bo zajela kar največji možni del krajanov, so glasovali ZA.

Nato so zopet te brihtne glave in stražiški mogotci z občinskimi veljaki sklenili, da bo to posebne vrste krog (butalski) in mora krožna cesta brezpogojno mimo gostilne Benedik, pa če tudi to sploh ni v interesu krajenov. Da ne bi porabili premalo sredstev, so ti mogotci odločili, da zgradijo pravi bulvar in ne normalno ulico, kot bi se za ta skromni kraj spodobilo. Pri gradnji predvidene ceste bi padale hiše in večina tisto malo vrtov, ko jih ljudje imajo. Vse to bi prebivalci tudi žrtvovali, če bi bilo koristno in potrebno.

Pri predvideni zelo dragi gradnji bi velik del krajanov ostal odrezan od krožne avtobusne proge. Očitno ima pri tem projektu absolutno prednost osebni interes, to je krožno avtobusno progo spraviti mimo gostilne Benedik (vse drugo pa pride kasneje).

Zahtevamo, da se Tominčeva ulica asfaltira v obstoječi širini, to je 5 m skupne širine. Za razliko od cene gradnje predvidenega bulvarja pa se obnovijo oziroma zgradijo vse potrebne komunalne instalacije (vodovod, kanalizacija in drugo).

Krožna cesta (avtobusna proga) pa naj se izvede tako, da jo bodo lahko uporabljali vsi krajani (tudi tisti, ki bodo hiše še zgradili) in to za krajevne potrebe normalne 5 m skupne širine. Če pa bi kasneje nastopile večje obremenitve, so še vedno možnosti za uvedbo režima enosmerne ceste.

Na očitke iniciatorjev krožnega bulvarja prizadetim prebivalcem, da so vrtičkarji, da ne sprejemajo socialističnega samoupravljanja in ne sprejemajo širših skupnih interesov, vprašujemo, kdo je tisti, ki vsega tega ne upošteva in ne sprejema. Do sedaj smo tolerirali izjave raznih funkcionarjev, da če ne pristanemo na dirigirano gradnjo, tudi asfalta na obstoječo cesto ne bomo dobili.

Poslej bomo vse, ki si želijo kovati kakršenkoli kapital na račun krajanov oziroma družbe, javno onemogočili.

Podpisi dela prizadetih krajanov: (22 podpisov)

ODMEVI ODMEVI

RAZKRIJMO SRAMOTI OBRAZ — DA JO BO SRAM

Gorenjski glas je 24. julija letos objavil ganljiv članek novinarke D. Sedejeve Prizadetih otrok nihče ne mara. Novinarka piše o brezsrčnih šolnikih in starših s Koroške Bele, ki so se samoupravno zmenili, da pod streho novozgrajene osnovne šole ne sme biti prostora za učence posebne osnovne šole Poldeta Stražišarja. Ti učenci — 60 jih je — zdaj v družbi podgan in ščurkov dihajo šolski prah v skrajno neprimernih prostorih poleg Železarne.

Kot prvo: ne mislim, da so vsi učenci posebne osnovne šole nujno tudi prizadeti, kot v svojem članku stalno poudarja Sedejeva. Že res, da so naše sposobnosti različne, toda to še ne pomeni, da smo eni sposobni in drugi nesposobni, pač pa da smo eni sposobni za nekaj, drugi pa za nekaj drugega. Narava je pravična do svojih otrok: nekoga bolj obdari z zmožnostjo abstraktnega razmišljanja, drugega z ročno spretnostjo, in tudi če ima kdo težave z ustnim in pisnim izražanjem, to še ne pomeni, da je zaradi tega že omejen, kaj šele prizadet! Težava je pač v tem, da je šola taka ustanova, ki zahteva od učencev le najbolj neposredno uporabne sposobnosti in znanja ter to, kar je mogoče ocenjevati z redi od ena do pet, pa seveda poslušnost in disciplino — vse druge sposobnosti in nadarjenosti, bogastvo otrokove domišljije, sposobnosti čutenja, čudenja in čustvovanja pa zanjo sploh ne štejejo. Ali sem na primer jaz idiot in prizadet, ko po 40 urah praktične vožnje v avtošoli še zmeraj ne znam pravilno parkirati in speljevati z ročno v klanec, moj bratranec Rudi pa je že po 17 urah šel na izpit in ga naredil v prvo? Ali lahko potemtakem pričakujem, da bodo njegovi starši samoupravno sklenili, da nisem primerna družba zanj in da ne smem več v njihovo hišo?

In kot drugo: strinjam se z novinarko Sedejevo, da je to, kar se dogaja z jeseniško posebno osnovno šolo, hudo narobe in nehumano in oh in sploh. Prav zato bi rad zvedel (in najbrž ne samo jaz), za imena in priimke tistih, ki sedijo v odborih in komisijah, svetih staršev in aktivih ravnateljev in jih je tako prekleto strah, da bi učenci posebne osnovne šole in delavci delavnice s posebnimi pogoji znižali inteligenčno raven šolarjev in sploh prebivalstva na Koroški Beli. Naj pridejo že enkrat na dan iz svoje samoupravno-delegatske anonimnosti, naj javno povejo, kdo so, koga zastopajo in katerih je tistih tisoč razlogov, zaradi katerih je bolje, da »prizadeti« učenci in delavci ne pridejo na Koroško Belo.

Sicer pa sem prepričan, da se sami ne bodo razkrinkali, zato upam, da bo to storila novinarka D. Sedejeva v enem od svojih prihodnjih člankov v Gorenjskem glasu. Svoje pa bi lahko prispeval tudi Železar, ki se na straneh, ki jih namenja dogajanjem zunaj tovarniške ograje, že kar preveč posveča raznim nepomembnim obletnicam, proslavam, balinarskim tekmam, gasilskim vajam in upokojenskim piknikom, zanemarljivo malo pa problemom, ki so na Jesenicah resnično prisotni. In problem posebne osnovne šole je gotovo eden od teh.

Edo Torkar

Ciril Dolar, vodja odbojkarske sekcije pri TVD Partizan

Odbojka je v Žirovnici tradicija

Žirovnica, 9. avgusta — Odbojkarji in odbojkarice iz Žirovnice, ki igrajo v II slovenski ligi, so se v začetku meseca začeli pripravljati na novo sezono. Poleg teh dveh ekip je v Žirovnici še šest moških in ženskih skupin, saj pri sekciji TVD Partizana igra kar sto dvajset odbojkaric in odbojkarjev.

»Odbojkarice in odbojkarji iz Žirovnice že 35 let tekmujejo v slovenskih ligah, kjer dosegamo večje in manjše uspehe. Pred dvema letoma smo se odločili, da ponovno damo možnost, da zaigrajo vsi, ki to hočejo, in med njimi izberemo kvalitetne igralce. Zdaj imamo v naši sekciji kar osem moških in ženskih skupin, kar skupaj pomeni okrog sto dvajset članov. To, da je zanimanje za odbojko v Žirovnici veliko, potrjuje tudi podatek, da se je lani v okviru interesnih dejavnosti prijavilo k odbojki več kot sto dvajset otrok, kar pomeni, da se jih ena tretjina želi ukvarjati z odbojko. Podatek o takšni množičnosti pa govori tudi o dobrem sodelovanju s šolo in ZTKO Jesenice.«

Kakšne so možnosti za vadbo?

»Dejavnost je tako razširjena, da smo imeli lani kar 17 treningov odbojke na teden, kar pomeni približno petsto v sezoni. Igrali pa smo tudi okrog sto petdeset tekem. Treningi so bili v telovadnici Partizana in v osnovni šoli Žirovnica v Zabreznici. Letos tudi že tretje leto organiziramo odbojkarski tabor, dve leti smo bili v Savudriji, letos pa gremo v Novigrad. Število udeležencev tabora je vsako leto večje, razen v treniranju pa je pomen tabora predvsem v spoznavanju odbojkarjev vseh starosti med seboj, kar veliko vpliva na vzdušje v ekipi.«

Kako zbirate sredstva za tako razširjeno dejavnost?

»Sredstva nam zagotavlja TKS, veliko pa jih zberemo sami z raličnimi akcijami in podporo delovnih organizacij. Naše geslo je, da nikoli ne čakamo na denar, temveč ga skušamo zaslužiti sami. Poleg tega pa moramo biti skromni, čeprav vsaka žoga ali copate veliko stanejo. Letos bomo skušali opremiti obe naši ekipi, ki igrata v II. slovenski ligi, tako žensko kot moško. Želimo, da bi moška ekipa zmagala, saj v njej igra že več let, in ponovno zaigrala v prvi slovenski ligi,« **pravi Ciril Dolar, vodja odbojkarske sekcije.**

V. Stanovnik

Janez Pintar po dvojni zmagi v Schleizu

Zmaga lahko le eden

Kranj, 7. avgusta — Konec prejšnjega tedna je na 54. motornih dirkah v Schleizu v NDR kar dvakrat slavil Kranjčan Janez Pintar, član AMD Domžale in najboljši jugoslovanski motorist pretekle sezone.

Janez Pintar na motorju eberhard pred dirko v Schleizu

Janeza Pintarja ni treba posebej predstavljati, saj ga poznamo kot člana družine, v kateri sta tekmovala tudi njegov oče in stric. Je eden izmed redkih naših tekmovalcev, ki nastopa tudi v tujini na ravni evropskega in svetovnega prvenstva do 80 in 125 kubikov. Redno pa tekmuje tudi na motociklističnih tekmovanjih v vzhodnih državah, kjer ima veliko uspeha. Eno izmed takih tekmovanj je tudi v Schleizu, kjer je po treh zmagah v preteklih letih dosegel letos kar dvojno zmago, v razredih do 80 in 125 ccm

»Večina tekmovalcev iz vzhodnih držav in tudi iz Jugoslavije je na tekmah svetovnega prvenstva v neenakovrednem položaju s svetovnimi asi, ki imajo precej boljše možnosti in motorje. Na tej tekmi pa sem bil v enakovrednem položaju s tekmovalci, saj imamo vsi podobne motorje in podobne možnosti, čeprav ima na primer Bolgar Nikolov, ki je bil na tekmi drugi, kar pet različnih motorjev, tekmoval pa je na casalu. Vzhodni Nemci so bili v šestdesetih letih na ravni svetovnih prvakov, vendar pa je takrat razvoj obstal in si še danes niso opomogli. Možnosti za nakup tujih motorjev imajo le nekateri posamezniki, pa še teh je malo. Moram povedati, da je vsaka zmaga težka, saj lahko zmaga le eden. Na vsaki tekmi pa ti kdo streže po zmagi, pa naj bo to na mednarodnih dirkah ali pa na državnem prvenstvu.«

Bratranec Leon Pintar s prirojenim posluhom pomaga Janezu na tekmah.

Zmagovalni venec in pokal sta darilo najboljšemu. Poleg Pintarja sta na zmagovalnem odru Bolgar Nikolov in Čeh Vanacek

Dirkališče v Schleizu je znano po težkih zavojih in po množičnem obisku gledalcev. Kako je bilo letos?

»Dirkališče je klasično. Tekma je vselej dobro organizirana, saj ob lepem vremenu pride tudi okrog dvesto tisoč gledalcev. Ti so za motociklizem zelo zagreti, na dirki živijo s tekmovalcem in ga bodrijo. Vlivajo mu tekmovalni duh, ki pa ga je na drugih dirkah navadno manj.«

Pred teboj je še zadnji del državnega prvenstva. Kakšni so rezultati?

»Še približno dve tretjini državnega prvenstva me čakata, tekmoval bom še ves avgust in september. Tekme bodo v Slavonski Požegi, Kraljevem, Banja Luki in dvakrat na Grobniku. Dve tekmi sta bili že v Novem Sadu, kjer sem zmagal v obeh razredih, do 80 in 125 ccm, na Grobniku sem v razredu do 80 ccm moral odstopiti, tekmovanja v razredu do 125 ccm pa zaradi premajhnega števila prijavljenih ni bilo. Moj največji tekmec na državnem prvenstvu je Alojz Pavlič, vendar upam, da mi zmagi ne moreta uiti.«

Kateri so tvoji letošnji največji uspehi?

»Razen z dvema zmagama v Schleizu sem najbolj zadovoljen s svetovnim pokalom Nizozemske, kjer sem bil med svetovno elito sedemnajsti, in s šestnajstim mestom na Grobniku.«

V. Stanovnik

Foto: M. Jenkole

Ciril Klinar, trener hokejistov Kranjske gore

Obupali ne bomo

Jesenice, 10. avgusta — Letos bo hokejsko moštvo Gorenjke Kranjska gora precej oslabljeno. Trener Ciril Klinar bo začel z novimi močmi, zato od državnega prvenstva ne morejo veliko pričakovati.

V letošnji sezoni bo hokejiste mladega moštva Kranjske gore treniral **Ciril Klinar**, znani nekdanji hokejist Jesenic, ki z uspehom dela z mladimi.

Kako so se pripravljali na sezono in kaj pričajujejo mladi Kranjskogorci od letošnje sezone in državnega prvenstva?

»Hokejski klub Gorenjka Kranjska gora čaka dokaj naporna sezona,« pravi **Ciril Klinar. »Aprila smo začeli trenirati in takrat smo se pripravljali enkrat na teden, vse od maja pa smo trikrat na teden na treningih. Nekaj mladih hokejistov je prenehalo igrati, dva igralca sta odšla k jeseniškim igralcem. Vsa hokejska moštva v Jugoslaviji so letos zelo okrepljena, bodisi s tujimi igralci, ki so jih kupili, ali pa z dobrimi domačini, ki se selijo iz kluba v klub.**

Žal smo v primerjavi z drugimi moštvi precej oslabljeni, z novimi močmi, ki pa še nimajo pravih izkušenj. Poleg vsega so mladi hokejisti kranjskogorskega moštva še šolarji, ki ne morejo na trening vsakokrat, ko bi radi, saj imajo šolske obveznosti. Težko je tudi v državnem prvenstvu, saj Kranjskogorci, tako kot drugi, veliko gostujemo in potujemo. Potovanja v Skopje, Beograd ali Sarajevo so naporna, šolarji pa le težko usklajujejo treninge, tekmovanja in gostovanja po vsej Jugoslaviji.

Na ledu smo že začeli trenirati po dvakrat na teden. Pred državnim prvenstvom bomo igrali v nekaj prijateljskih tekmah. Čeprav od prvenstva ne pričakujemo veliko, bomo poskrbeli, da se vendarle ne bomo predali kar tako. Obupati ne nameravamo in čeprav neizkušeni se bomo bojevali po naših najboljših močeh.«

D.Sedej

Pokala Kranja v skokih letos domačinoma

Kranj — Letošnje mednarodno tekmovanje v smučarskih skokih za 16. pokal Kranja in memorial Francija Thalerja je bilo le na 15-metrski plastični skalaknici v Stražišču. V dveh pionirskih konkurencah sta zmagala mlada skakalca SSK Iskra Delta-Triglav: pri pionirjih do 9 let Miha Eržen, pri pionirjih do 11 let pa Uroš Rakovec. Pohvaliti pa velja tudi obetavnega domačina Iztoka Blažuna, ki je osvojil srebrno plaketo.

Najboljšim je podelil priznanja sin Francija Thalerja, Robert, ki je bil pred leti tudi uspešen skakalec, njegov oče pa aktiven smučarski delavec v kranjskem smučarskem skakalnem klubu.

Rezultati: pionirji do 11 let: 1. Uroš Rakovec (ID Triglav) 187,4 (13, 13,5), 2. Iztok Blažun (ID Triglav) 181,8 (13, 12,5), 3. Aljoša Krivograd (Fužinar—Ravne) 179,5 (12,5, 12,5) , 4. Andrej Zagernik (Fužinar) 177,0 (12,5, 12,5), 5. Robi Vertnik (ID Triglav) 174,7 (12,5, 12), 6. Igor Cuznar, 7. Gorazd Ciperle 8. Aleš Jenko, 9.Boš'an Markelj, 10. Simon Sodnik (vsi ID Triglav), pionirji do 9 let: 1. Miha Eržen (ID Triglav) 156,2 (11,11), 2. Aleš Stočko (Fužinar) 148,9 (10,5, 11), 3. Peter Zonta (Dolomiti - Ljubljana) 142,5 (10,10), 4. Gašper Maček (ID Triglav) 89,6(9, 9,5).

J. Javornik

Pred svetovnim prvenstvom v kolesarstvu v Beljaku na Koroškem

Veliko zanimanja med ljubitelji kolesarstva

Kranj, 10. avgusta — Sosednja Koroška bo letos gostiteljica svetovnega prvenstva v kolesarstvu, ki bo od 2. do 6. septembra v Beljaku in ob Baškem jezeru. Ker je tudi med ljubitelji kolesarstva pri nas za ogled prvenstva že veliko zanimanje, naj vam predstavimo možnosti za organiziran ogled te velike mednarodne športne prireditve.

Organizacijski odbor KZS pripravlja drugi dan tekmovanja, v četrtek, 3. septembra, kolesarski maraton na progi Ljubljana — Beljak —Drobolje, kjer je start in cilj tekmovalcev na svetovnem prvenstvu. Start bo v Ljubljani med 7. in 9. uro, pridružili pa se mu boste lahko v Kamniku, Kranju med 8. in 10 uro, v Škofji Loki med 7.30 in 9.30 in na Bledu med 9. in 11. uro. Startno mesto v Ljubljani bo v Tivolskem parku, v Kranju na Trgu revolucije, v Kamniku na parkirišču pred prodajnim centrom Stol Duplica, v Škofji Loki pred športno dvorano Poden in na Bledu pred Lipom. Prihod na zbirno mesto ob progi svetovnega prvenstva je predviden tedaj, da bo možen ogled treninga profesionalcev in amaterjev do 16. ure. Ob 17. uri pa bo skupna vožnja po progi za udeležence maratonov in pozdravni govor prireditelja svetovnega prvenstva. Startnina za maraton je 1500 dinarjev, v Drobovljah pa bo možno kupiti tudi medaljo svetovnega prvenstva. Organizacije in posamezniki naj se do 15. avgusta prijavijo na naslov KZS Ljubljana, Breg 2, kjer dobijo tudi podrobnejše informacije.

Ogled tekmovanja kolesarjev pripravlja tudi Kompas, kjer ponujajo dva programa. Prvi traja po en dan, in sicer v sredo 2. septembra, v soboto, 5. septembra, in nedeljo, 6. septembra. Prvi dan bo na sporedu ogled moškega ekipnega tekmovanja amaterjev, v soboto bodo amaterji tekmovali posamezno, posamezno tekmovanje profesionalcev pa bo na sporedu zadnji dan, v nedeljo. Cena enodnevnih izletov je 8.800 dinarjev, vstopnice za ogled tekmovanja pa bodo od 7.000 din (oz. 100 šilingov) v sredo, do 10.500 din (oz.150 šilingov) v nedeljo. Avtobus bo odpeljal ob 6. uri izpred poslovalnice Kompas v Ljubljani, skozi Kranj, Jesenice in čez mejni prehod Podkoren do Drobelj pri Beljaku. Vrnitev bo uro po končanem tekmovanju preko Celovca in Ljubelja.

Drugi program, ki ga ponuja Kompas, je dvodneven, in sicer 5. in 6. septembra. Udeleženci si bodo lahko ogledali posamično tekmovanje amaterjev v soboto in posamično tekmovanje profesionalcev v nedeljo. Možnosti bodo tudi za posamične oglede in nakupe, prenočevali pa bodo v domu Planica. Dvodnevni izlet stane 2.400 dinarjev ter vključuje vse storitve razen plačila vstopnice, ki bo v soboto 8.400 dinarjev (oz. 120 šilingov) in v nedeljo 10.500 dinarjev (oz. 150 šilingov). Prijave za oba izleta sprejema za zaključne skupine Matjaž Župan pri Kompasu na Titovi 12 v Ljubljani (tel.211-765), za posameznike pa sprejemajo prijave vse Kompasove poslovalnice, kjer dobite tudi podrobnejše informacije.

V. Stanovnik

Druga zvezna vaterpolska liga

Triglav še vedno v boju za prvaka

Kranj, 10. avgusta — Tekmovanje v drugi zvezni članski vaterpolski ligi se bliža koncu. V tem kolu so bila pomembna srečanja za vrh in za tista moštva, ki upajo, da bodo ostala v ligi. Kranjski Triglav je z dvema zmagama v domačem bazenu proti Burinu z Reke in Opatiji še vedno v boju za prvaka. Lahko se zgodi, da bodo imela moštva Opatija, Biograd in Triglav na koncu isto število točk. Za ta tri moštva bodo nato še kvalifikacije za prvaka in za vstop v prvo zvezno ligo.

Triglav: Opatija 12 : 9 (3 : 2, 2 : 0, 3 : 4, 4 : 3), poletni bazen, sodnika Džardžević, Petrović (oba Beograd), gledalcev 300.

Triglav — Naglič, Hajdinjak, Jambrović 3, Sirk, Stanišič, Čadež, Družeić, M. Jerman, Štirn, S. Jerman, Grabec 6, Štromajer 3, Dejak.

Opatija — Liber, B. Blasig, D. Opala, Pajalić 1, Mervić, Grgurić 3, K. Blasig 3, Mačešić, Traub, Protega 1, Bosner 2, Varga, Opala.

Vodilna ekipa na lestvici, ki je v soboto v Zagrebu premagala Medveščak, je v derbiju v Kranju potegnila krajši konec. Triglavani so srečanje zasluženo dobili. V res dobri vaterpolski predstavi so bili le toliko boljši, da so tekmo sklenili v svojo korist.

Že v prvi četrtini so nadigrali goste iz Opatije, saj so dosegli gol z igralcem manj. Z enako igro so nadaljevali tudi v drugi četrtini, v tretji pa so bili nekoliko slabši in gostje so se jim približali le na en zadetek. V odločilni četrtini so Triglavani spet zaigrali s poletom in končali s pomembno zmago. Pri Triglavu so se izkazali vsi, še posebno pa sta izstopala vratar Roman Naglič in igralec Bojan Grabec.

Triglav : Burin 18 : 10 (6 : 2, 4 : 1, 4 : 5, 4 : 2), poletni bazen, gledalcev 300, sodnika Petrović, Džordžević (oba Beograd).

Strelci za Triglav — Družeić 5, Jambrović, M. Jerman, Štromajer po 3, Staniščič, Čadež, Štirn, Gradec po 1, **za Burin** — Erceg 3, Franulović, Parović po 2, Brala, Cukov, Jelčić po 1.

Domačini, ki so z Rečani izgubili v prvem delu na Kantridi, so bili tokrat za razred boljši. Nadigrali so jih v vseh pogledih in zato tudi visoka zmaga.

V soboto gostuje Triglav v Zagrebu proti Medveščaku. Potrebna bo zmaga.

D. Humer

Za veliko nagrado Orlov

Kranj, 9. avgusta — Okrepčevalnica Orli v Tenetišah bo v nedeljo, 16. avgusta, na igrišču pri Čukovi jami priredila »veliki« turnir v malem nogometu za nagrado Orli. Ekipe, ki hočejo nastopiti na tem turnirju, se lahko prijavijo vsak dan v gostišču Orli, do četrtka, 13. avgusta. Prijavnina je 8.000 dinarjev in jo plačate s prijavo ekip ali na samem žrebanju.

Prvouvrščene ekipe bodo dobile lepe nagrade in pokale organizatorja.

D.H.

Planinski izlet na Klomnock

Kranj, 6. avgusta — Planinsko društvo Kranj organizira v soboto, 15. avgusta, enodnevno turo po poti prijateljstva na Klomnock. Odhod bo ob 6. uri s posebnim avtobusom izpred hotela Creina. Hoje je za približno 6 ur, pot pa je primerna za vsakogar. Prijave sprejema pisarna PD Kranj, Koroška 27, do zasedbe mest v avtobusu. Turo bosta vodila Rudi Burgar in Marija Kožuh.

V.S.

OBRTNO GRADBENO PODJETJE GRAD BLED
Grajska 44, 64260 Bled

Komisija za delovna razmerja ponovno objavlja prosta dela in naloge:

KV ELEKTRIKARJA

Pogoji: končana poklicna šola elektro smeri, tri leta delovnih izkušenj in trimesečno poskusno delo.

Delovno razmerje združujemo za nedoločen čas s polnim delovnim časom.
Kandidati naj pisne prijave z dokazili o izpolnjevanju pogojev v 8 dneh po objavi pošljejo na naslov: OGP Grad Bled, Grajska 44.
O izbiri bodo kandidati obveščeni v 15 dneh po preteku prijavnega roka. Pomanjkljivih in prepozno prispelih prijav ne bomo upoštevali!

VZGOJNI ZAVOD V PREDDVORU PRI KRANJU

Komisija za delovna razmerja razpisuje ponovno dela in naloge

1. VZGOJITELJA

za določen čas — nadomeščanje delavke, ki je na porodniškem dopustu, začetek dela 1. septembra 1987. Prednost imajo moški kandidati.

Pogoj: konačana PA, smer MVO

Kandidati naj pošljejo pisne ponudbe z dokazili o izpolnjevanju pogojev v 15 dneh po objavi.

ELMONT BLED, p. o.,
64240 BLED, Spodnje Gorje 3/a

Delavski svet delovne organizacije ponovno razpisuje dela in naloge

INDIVIDUALNEGA POSLOVODNEGA ORGANA — DIREKTORJA DELOVNE ORGANIZACIJE
za 4 leta

Kandidat mora poleg splošnih pogojev in pogojev družbenega dogovora o oblikovanju in izvajanju kadrovske politike v občini Radovljica izpolnjevati še naslednje pogoje:
— imeti mora končano visoko ali višješolsko izobrazbo splošne, ekonomske ali tehnične smeri
— imeti mora najmanj pet let delovnih izkušenj na delih in nalogah s posebnimi pooblastili in odgovornostmi
— biti mora moralno primeren
— predložiti mora perspektivni razvojni program delovne organizacije

Kandidati naj pošljejo ponudbe z dokazili o izpolnjevanju razpisnih pogojev v 15 dneh od objave razpisa na naslov DO Elmont Bled, Spodnje Gorje 3/a, 64260 Bled, z oznako: za razpisno komisijo, in sicer po pošti ali oddajo neposredno v tajništvu DO.
O izidu razpisa bodo kandidati obveščeni najpozeneje v 30 dneh po končanem razpisu.

Komisija za delovna razmerja DO Elmont Bled objavlja naslednja prosta dela in naloge:

1. REFERENT PRODAJE
2. VODJA PROJEKTA IZDELAVE TRANSFORMATORJEV

Pogoji:
pod 1.: najmanj srednješolska izobrazba ekonomske ali komercialne smeri, zaželene so delovne izkušnje
pod 2.: najmanj srednješolska izobrazba elektro smeri, zaželene so delovne izkušnje

Kandidati naj pošljejo ponudbe z dokazili o izpolnjevanju pogojev v 15 dneh od dneva objave na naslov: DO Elmont Bled, Spodnje Gorje 3/a, 64260 Bled — komisija za delovna razmerja.
O izidu objave bodo kandidati obveščeni najpozneje v 30 dneh po končani objavi.

VZGOJNO-VARSTVENA ORGANIZACIJA RADOVLJICA

Razpisna komisija razpisuje dela in naloge

POMOČNIKA RAVNATELJA

Pogoji:
— končana višja šola upravne, pravne ali organizacijske smeri
— 3 leta delovnih izkušenj na področju vzgojno-varstvene dejavnosti
— ustrezne moralnopolitične lastnosti
— sposobnost za organizacijo dela

Delo pomočnika ravnatelja razpisujemo za 4-letno mandatno obdobje.
Kandidati naj vloge z dokazili o izpolnjevanju pogojev pošljejo v 8 dneh po objavi na naslov: Vzgojno-varstvena organizacija Radovljica, Kopališka 10, Radovljica. O izbiri bomo kandidate pisno obvestili.

SERVISNO PODJETJE KRANJ
Kranj, Tavčarjeva 45

Komisija za delovna razmerja objavlja potrebno po:

VODJI GRADBENE DELOVNE ENOTE

Pogoji: tehnik gradbene stroke, strokovni izpit iz gradbeništva, tri leta delovnih izkušenj v stroki

Delo združujemo za nedoločen čas s polnim delovnim časom. Poskusno delo bo trajalo najmanj 45 dni.

Pisne prijave z dokazili o izpolnjevanju pogojev oddajte kadrovski službi podjetja v 8 dneh po objavi oglasa. Kandidate bomo obvestili v 15 dneh po sprejemu sklepa o izbiri.

GOZDNO GOSPODARSTVO BLED
N. sol. o., Ljubljanska 19, Bled

Delavski svet TOZD Gozdarstvo Bohinj, n.sub.o., Bohinjska Bistrica, Grajska c. 10
razpisuje dela oziroma naloge

INDIVIDUALNEGA POSLOVODNEGA ORGANA TEMELJNE ORGANIZACIJE

Poleg splošnih pogojev, določenih z zakoni, samoupravnimi sporazumi in družbenimi dogovori, morajo kandidati izpolnjevati še naslednje posebne pogoje:
— da imajo visoko strokovno izobrazbo gozdarske smeri
— da imajo najmanj 5 let ustreznih delovnih izkušenj
— da s svojim delom izpričujejo svojo opredeljenost za socializem, ustvarjalno razvijajo socialistične samoupravne družbenoekonomske odnose ter da v svojem delovnem in življenjskem okolju uživajo ugled in zaupanje
— da predložijo koncept svojega dela za mandatno obdobje

Izbrani kandidat bo imenovan za 4 leta.

Kandidati naj pošljejo prijave z dokazili o izpolnjevanju zahtevanih pogojev v 8 dneh po objavi na naslov: TOZD Gozdarstvo Bohinj, 64264 Bohinjska Bistrica, Grajska c. 10 — za razpisno komisijo.
Prijavljene kandidate bomo obvestili najkasneje v 15 dneh po izbiri.

PETROL, DO GOSTINSTVO Ljubljana,
TOZD HOTEL ŠPIK
GOZD MARTULJEK

objavlja naslednja prosta dela in naloge:

1. REFERENT ZA SPLOŠNE ZADEVE, SLO IN SAMOUPRAVO

Pogoji: višja šola pravne ali upravne smeri ali administrativna srednja šola, 2 ali 5 let delovnih izkušenj
Delo je za nedoločen čas s polnim delovnim časom.

2. KONTROLOR OBRAČUNOV

Pogoji: gostinska ali ekonomska srednja šola, eno leto delovnih izkušenj
Delo je za nedoločen čas s polnim delovnim časom.

3. SKLADIŠČNIK

Pogoji: srednja ekonomska šola ali poklicna šola živilske stroke, eno leto delovnih izkušenj
Delo je za nedoločen čas s polnim delovnim časom.

4. DVE SOBARICI

Pogoja: končana osnovna šola in pasivno znanje enega tujega jezika
Delovno razmerje sklenemo z eno sobarico za nedoločen čas s polnim delovnim časom, z eno sobarico pa za določen čas s polnim delovnim časom (nadomeščanje delavke za čas porodniškega dopusta).

Rok za prijave za vsa navedena delovna mesta poteče 15. dan po objavi.
Prijave z dokazili o izpolnjevanju pogojev pošljite na naslov: Petrol, DO Gostinstvo Ljubljana, TOZD Hotel Špik Gozd Martuljek 45, komisija za delovna razmerja.

ELEKTROTEHNIŠKO PODJETJE KRANJ p. o.
Koroška c. 53/c, p. p. 108

Delavski svet razpisuje dela in naloge s posebnimi pooblastili in odgovornostjo

VODJA KOMERCIALNEGA SEKTORJA

Pogoji:
— visoka ali višja izobrazba — ekonomska ali elektroenergetska smer
— 36 mesecev delovnih izkušenj
— znanje tujega jezika
— izpolnjevanje pogojev po družbenem dogovoru o kadrovski politiki v občini Kranj
— smisel za komuniciranje in sposobnost za vodenje

Mandatna doba traja 4 leta.

Prijave z dokazili o izpolnjevanju pogojev naj kandidati pošljejo v 15 dneh od objave razpisa na naslov Elektrotehniško podjetje Kranj, Kranj, Koroška c. 53/c.

IZBRALI SO ZA VAS

V MERKURJEVI prodajalni GLOBUS v Kranju v prvem nadstropju na oddelku optike imajo veliko izbiro televizorjev GORENJE in ISKRA ter uvoženi z Zahodne Nemčije GRAETZ in GOLDSTAR.

Elita PEPELKA KRANJ, VODOPIVČEVA 7

ZELO UGODNO
OTROŠKE BUNDE, od 8 do 16 let **10.000 — 20.000 din**
OTROŠKE HLAČE-ŽAMET, od 8 do 16 let **8.000 — 10.000 din**
OTROŠKI PULOVERJI-BOMBAŽ, od 4 do 14 let **2.240 — 9.500 din**
OTROŠKI PULOVERIJI-VOLNA, od 2 do 14 let **2.000 — 5.000 din**

ZCP, CESTNO PODJETJE KRANJ n. sub. o.
KRANJ, JEZERSKA C. 20

Po sklepu odbora za delovna razmerja DSSS objavljamo prosta dela in naloge:

1. MANJ ZAHTEVNA DELA V SKLADIŠČU
1 delavec

Pogoji: priučen delavec, eno leto delovnih izkušenj, trimesečno poskusno delo

Po sklepu odbora za delovna razmerja TOZD Vzdrževanje in varstvo cest objavljamo prosta dela in naloge:

1. VZDRŽEVANJE CESTE
a/ za enoto Kranj — 1 delavec
b/ za enoto Škofja Loka
— na relaciji Podrošt—Petrovo brdo — 2 delavca
— na relaciji Sorica—Planina—Vresje — 1 delavec

Pogoji: priučen delavec-cestar z internim izpitom oziroma strokovnim tečajem, eno leto delovnih izkušenj, starejši od 18 let, trimesečno poskusno delo

2. OPRAVLJANJE ZAHTEVNIH KLJUČAVNIČARSKIH DEL
2 delavca

Pogoji: KV ključavničar, tri leta delovnih izkušenj, starejši od 18 let, trimesečno poskusno delo

Za objavljena dela in naloge bodo delavci združili delo za nedoločen čas s polnim delovnim časom.
Kandidati naj pošljejo pisne vloge z dokazili o izpolnjevanju pogojev v 8 dneh po objavi na naslov: ZCP Cestno podjetje Kranj, Jezerska cesta 20.
Kandidati bodo o izbiri obveščeni v 15 dneh po sprejemu sklepa.

bombažna predilnica in tkalnica tržič

Na podlagi 10. člena pravilnika o delovnih razmerju ter v skladu z 21. členom zakona o delovnih razmerjih razglaša naslednja prosta dela in naloge:

V TOZD Konfekcija

1. VZDRŽEVANJE STROJEV IN NAPRAV
1 oseba za nedoločen čas

Pogoji: 3-letna poklicna šola — IV. st. strokovne zahtevnosti, tečaj o vzdrževanju šivalnih strojev in avtomatov, 2 leti in 6 mesecev delovnih izkušenj, poskusno delo traja 60 dni

V TOZD Oplemenitilnica

2. KONTROLIRANJE TEHNOLOŠKEGA PROCESA
1 oseba za nedoločen čas

Pogoji: 4-letna srednja tehnična tekstilna šola — kem. smer /V. st. strokovne zahtevnosti/, poznavanje tehnoloških postopkov v belilnici, 1 leto delovnih izkušenj

ali

2-letna poklicna šola za kemijske laborante, poznavanje tehnoloških postopkov v belilnici, 2 leti delovnih izkušenj, poskusno delo traja 45 dni

3. VODENJE ADJUSTIRNEGA ODDELKA
1 oseba za nedoločen čas

Pogoji: 4-letna srednja šola tekstilno-kemijske smeri ali ustrezne tekstilne šole, znanje s področja skladiščenja, 1 leto delovnih izkušenj

ali

mojstrska šola ali ustrezna poklicna šola, znanje s področja skladiščenja, 4 leta delovnih izkušenj, poskusno delo traja 60 dni

4. BELJENJE TKANIN
1 oseba za nedoločen čas

Pogoji: industrijska poklicna šola, tečaj iz osnov kemije, 1 leto delovnih izkušenj, poskusno delo traja 45 dni

5. NORMIRANJE
1 oseba za nedoločen čas

Pogoji: 4-letna tehnična tekstilna šola kemijske smeri — V. st. str. zah., poznavanje del in tehnološkega procesa oplemenitilnice, poznavanje metod analiziranja dela in časa, 2 leti delovnih izkušenj, poskusno delo traja 45 dni

6. KUHANJE ŠKROBA — PRIPRAVA APRETUR
1 oseba za nedoločen čas

Pogoji: industrijska poklicna šola — III. st. str. zaht., poznavanje apret. pom. sredstev in artiklov, preizkus znanja iz ravnanja z nevarnimi snovmi ob koncu poskusnega dela, 1 leto in 6 mesecev delovnih izkušenj, poskusno delo traja 45 dni

ali

končana osemletka — II. st. str. zaht., poznavanje apret. pom. sredstev in artiklov, preizkus znanja iz ravnanja z nevarnimi snovmi ob koncu poskusnega dela, 3 leta delovnih izkušenj, poskusno delo traja 45 dni

7. UPRAVLJALEC KALANDRA
1 oseba za nedoločen čas

Pogoji: industrijska poklicna šola — III. st. str. zaht., poznavanje artiklov in način kalandriranja, poskusno delo traja 45 dni

ali

končana osnovna šola — II. st. str. zaht., poznavanje artiklov in načina kalandriranja, poskusno delo 45 dni, 3 leta delovnih izkušenj

Pisne prijave z dokazili o izobrazbi in potrdilom o stanovanju sprejema kadrovski oddelek 8 dni od dneva objave.
Kandidati bodo o izbiri obveščeni v 30 dneh po roku za vložitev prijav.

pivnica evropa Kranj
ŽIVILA

IZBRALI SO ZA VAS

V blagovnici FUŽINAR na Jesenicah spet prodajajo nerjavečo posodo. Kupite jo lahko na štiri mesečne obroke in prvega plačate takoj. In kar je najvažnejše, mesečni obroki so brez obresti.

POSEZONSKA RAZPRODAJA — POSE

Elita

od 10. do 22. avgusta 1987

do 40 % znižanje

V STAREM DELU MESTA KRANJA — V

ljubljanska banka
Temeljna banka Gorenjske Kranj

ŠTUDIRATE EKONOMIJO ALI RAČUNALNIŠTVO?

Ste kdaj razmišljali o delu v banki, kjer bosta ekonomija in informatika neprestano v ospredju?
Ste dinamični, polni idej in ustvarjalnih zamisli, želite postati bančnik, kreator informatike v njej?

POSTANITE ŠTIPENDIST BANKE!

OMOGOČAMO VAM: V ČASU ŠTUDIJA

- štipendijo
- opravljanje delovne prakse v naši delovni skupnosti pod strokovnim vodstvom

PO KONČANEM ŠTUDIJU

- zaposlitev
- organiziran potek pripravništva
- stimulativni osebni dohodek
- možnost za nadaljnje strokovno izpolnjevanje doma in v tujini
- podiplomski študij
- solidno raven družbenega standarda (pomoč pri reševanju stanovanjskega vprašanja, organizirane oblike rekreacije in kulturnega življenja ter možnost za letovanje v lastnih kapacitetah

Če bi radi banko bolje spoznali, nas obiščite.
Tisti, ki sodite, da bi s svojim znanjem lahko ustvarjalno delali z nami, pošljite svoje ponudbe z ustrezno dokumentacijo do 10. septembra 1987 oddelku kadrovsko-socialnih poslov Ljubljanske banke, Temeljne banke Gorenjske Kranj, Cesta JLA 1. Vse potrebne informacije po telefonu št.: 064/27-271, int. 478 ali 483.

Obrtnik Škofja Loka

OBRTNIK
64220 ŠKOFJA LOKA, BLAŽEVA UL. 3

SAMOUPRAVNA STANOVANJSKA SKUPNOST

SAMOUPRAVNA STANOVANJSKA SKUPNOST OBČINE ŠKOFJA LOKA ODBOR ZA GOSPODARJENJE

objavlja zbiranje ponudb za oddajo poslovnega prostora v Blaževi ul. 3, Škofja Loka, v velikosti 49 m², v najem. Poslovni prostor je namenjen za trgovino. Bodoči najemnik mora poslovni prostor sam usposobiti — adaptirati.

Ponudba naj obsega:
— navedbo dejavnosti in dokazilo — izjavo, da ima ponudnik za adaptacijo zagotovljena potrebna finančna sredstva.

Kandidati naj oddajo ponudbe do 25. avgusta 1987 v zaprti kuverti z vidno oznako »NE ODPIRAJ-PONUDBA ZA POSLOVNI PROSTOR«.

Najugodnejšega ponudnika bo izbrala komisija, ki jo bo imenoval odbor za gospodarjenje s stanovanjskim skladom. Ponudniki bodo o izbiri pisno obveščeni v 15 dneh od dneva odpiranja ponudb.

Osnovna šola
JOSIP BROZ-TITO
PREDOSLJE

Komisija za delovna razmerja razpisuje prosta dela in naloge

UČITELJA MATEMATIKA — TEHNIČNI POUK ali MATEMATIKA — FIZIKA

za določen čas — nadomeščanje delavke, ki je na porodniškem dopustu. Začetek dela 1. septembra 1987.

ARK
SALON POHIŠTVA
Lesna industrija Idrija, n. sol. o. 65281 Spodnja Idrija

KAKO DO NOVE SPALNICE?

STARO ZA NOVO

informacije:
LESNA INDUSTRIJA IDRIJA
tel. 065 / 71-266, 71-267
vsak dan od 8.–18. ure, tudi v soboto in nedeljo!

MALI OGLASI
tel.: 27-960
cesta JLA 16

aparati, stroji

Poceni prodam TV barvni in termoakumulacijske PEČI 2 KW in 4 KW ter plinsko peč. Tel.: 27-825 12697

Prodam črno-beli TV gorenje, dobro ohranjen. Tel.: 51-863 12708

Prodam STROJ za varjenje polivinila, šivalni stroj durcopp in alkatensko cev 1/2 col. Tel.: 51-385, popoldan 12736

Prodam črno-beli TV ei niš, star 5 let, ekran 61 cm, cena 8 SM. Tel.: 25-661, int. 232 od 7. do 15. ure 12738

Prodam nov šivalni STROJ ruža B. Tel.: 89-047, od 18. do 21. ure 12740

Prodam barvni TV gorenje, velik ekran, ogled od 9. do 12. ure. Savič, Planina 18 12746

Prodam pralni STROJ. Janez Fajfar, Podlubnik 153, Škofja Loka 12754

Prodam odlično ohranjen barvni TV gorenje. Režek, Blejska Dobrava 84

gradbeni mat.

Ugodno prodam nova dvižna lesena garažna VRATA. Tel.: 75-331 12714

Prodam »ŠPIROVCE« in rabljene deske. Štefetova 18, Šenčur 12720

Poceni prodam 3 notranja in zunanja OKNA, dimenzije 0,80 x 1 m. Tel.: 77-985 12730

Prodam betonsko ŽELEZO in plastično mrežico za fasado. Tel.: 80-556 12732

Prodam 10 m dolgo kovinsko OGRAJO za balkon in 28 okenskih kril. Jamnik, Dorfarje 3 12742

Prodam LATE za kozolec, 4 m dolge. Podobnik, Hobovše 14, Gorenja vas 12756

Prodam 35 m² ladijskega PODA, dolžina 5 m. Tel.: 64-014 12757

Bakrene PLOŠČE prodam. Primožič, tel.: 77-834 12766

Prodam rabljena OKNA po zelo ugodni ceni. Kapler, Stražiška 12, Kranj, tel.: 21-515 12769

Prodam polsuha DRVA in rabljeno PEČ za centralno kurjavo. Jerala, Podbrezje 111 12766

posesti

Prodam pol starejše HIŠE v Kranju z garažo in vrtom. Šifra: Ugoden nakup 12719

Prodam PARCELO z začeto gradnjo, 500 m², 8 km iz Kranja. Ogled 16. avgusta dopoldan. Srednja vas 23, Šenčur 12725

razno prodam

Prodam prikolico ADRIA 380, letnik 1982, 2+2, s hladilnikom in baldahinom. Ogled: Rajko Gaber, Reteče 67, Škofja Loka 12718

Prodam 80-basno HRAMONIKO melodija. Tel.: 47-443 12721

Prodam otroški športni VOZIČEK peg. Tel.: 81-509 12723

Prodam gumijast ČOLN viking in nov motor T 4 in motor MZ 250 shapper uskat. Tel.: 82-563 12728

Prodam klavirsko HARMONIKO royal standard meteor 120 basov, 12 registrov, cena po dogovoru. Tel.: 23-571 12742

Prodam MOTOR za čoln tomos 4, letnik 1980, dobro ohranjen, in otroško KOLO. Tel.: (064) 33-216, v popoldanskem ali večernem času. 12751

Prodam JADRALNO DESKO fun, ugodno. Florjančič, Cesta talcev 25, Škofja Loka 12759

Prodam polsuha DRVA in rabljeno PEČ za centralno kurjavo. Jerala, Podbrezje 111 12767

ARVAJ ANTON
MESARIJA
BRITOF PRI KRANJU

Cenjene stranke obveščamo,
da mesnica od ponedeljka, 10. avgusta, obratuje s spremenjenim delovnim časom.

ponedeljek **torek** **sreda**	**od 7. do 15. ure**
četrtek **petek**	**od 7. do 19. ure**
sobota	**od 7. do 13. ure**

SE PRIPOROČAMO

Prodam KNJIGE za 1. letnik STUŠ srednjih šol. Tel.: 42-564 12768

Prodam ŠOTOR za 4 osebe. Polajnar, Smledniška c. 95, Kranj 12775

Prodam KOČO za srednje velikega PSA. Bajt, Zasavska 39/a, Kranj 12776

stan. oprema

Prodam SPALNICO. Ogled od 11. avgusta do petka. Tel.: 25-792, popoldan 12716

Prodam visoke OMARE za dnevno sobo, dolžine 3,80 m. Razdrh, Golnik 95, tel.: 46-531 12735

Skoraj nov kombinirani ŠTEDILNIK gorenje (2 elektrika, 4 plin), prodam za 23 SM. Tel.: 50-697 12743

Prodam nov KAVČ za 150.000 din. Tel.: 28-825 12747

živali

Prodam TELE simentalca, bikca, 5 tednov starega. Sp. Brnik 37 12749

Nujno prodam KRAVO bohinjko, brejo 4 mesece. Gosteče 6, Škofja Loka 12753

KRAVO pred telitvijo prodam. Muže 1, Zasip, Bled 12760

Prodam sedem dni starega BIKCA. Podbrezje 54, Duplje 12762

Prodam 10 tednov stare rjave JARKICE ter manjše in večje PRAŠIČE. Stanonik, Log 9, Škofja Loka 12722

AKUPRESURA, KOZMETIČNA NEGA
Klunova 5, Ljubljana
061/448-643, popoldne
Naš program obsega:
HUJŠANJE, ODPRAVLJANJE CELULITISA in NOVO: ROČNO MASAŽO
Z znanjem jutrišnjega dne vam pomagamo ZDRAVO HUJŠATI po tradicionalni klasični kitajski metodi.
Vsakemu obiskovalcu namenjajo novi, vrhunsko usposobljeni strokovnjaki individualno pozornost in vam zagotavljajo vse leto zanesljiv in trajen uspeh.
CELULITIS odpravljamo s strokovno ROČNO MASAŽO in CELLUTRONOM, ki vsestransko izboljša vaše telesno in psihično počutje.

vozila

Prodam Z 750, letnik 1980, prevoženih 43.000 km. Sušnikova 11, Šenčur 12378

Prodam SIMCO 1307 GLS, letnik 1978, v odličnem stanju. Obnovljena karoserija, registrirana do julija 1988. Božič, Zgoša 24/f, Begunje 12515

ALFA ROMEO 75, letnik 1986, prodam. Tel.: 26-263, v večernih urah 12563

Prodam kombi Z 850 AK, letnik 1982. Pivk, Sopotnica 16, Škofja Loka 12386

Prodam Z 750, letnik 1980, registrirano junija 1988. Tel.: 66-669 12707

Prodam APN 4, dobro ohranjen. Aleš Šlibar, Zvirče 10, Tržič 12710

Prodam Z 101, letnik 1977, registriran do avgusta 1988. Zupan, Podljubelj 131, Tržič 12711

Z 750 SC, letnik 1979, registriran do julija 88, prodam. Tel.: 37-321 12612

Ugodno prodam Z 750 za 35 SM. Tel.: 50-465 12715

Prodam malo rabljen MOPED tomos avtomatic 3 MS. Voklo 42/a, tel.: 49-193 12717

Prodam SPAČKA, letnik 1974, registriran. Ogled popoldan. Praše 13, Mavčiče 12724

Prodam Z 101, letnik 1974. Franjo Ugrica, Sp. Besnica 67, Kranj 12726

Prodam APN 6, dobro ohranjen, letnik 1986, cena 45 SM. Robert Černi, Zg. Gorje 83 12727

Ugodno prodam Z 750 SC, letnik 1980, registriran do junija 1988. Stanovnik, Virmaše 95, Škofja Loka 12729

Prodam VESPO 150, starejši letnik, registrirana. Tel.: 77-969 12734

Ugodno prodam FORD KONZUL, karamboliran. Ogled od 14. ure dalje. Zoran, Loka 93, Tržič 12737

40 let Kerbec Kranj

Ugodno prodamo Z 101 GTL, staro 2 leti, inf. po 15. uri. Simčič, Ručigajeva 48, Kranj, tel.: 26-295 12739

Prodam Z 101, letnik 1981, potrebna zamenjava vrat. Tel.: 27-190 12748

Prodam zelo dobro ohranjeno Z 101. Ogled po 15. uri. Piber, Udarna 10, Javornik 12750

Prodam moško športno KOLO rog apolo, 10 prestav, za 9 SM. Tel.: 80-345 12752

GOLF, letnik 1980, prodam. Tel.: 60-077, do 17. ure 12755

Prodam rezervne dele za R 4. Andrej Trobec, Log 18, Škofja Loka 12758

Prodam Z 750 SC v nevoznem stanju. Podpeskar, Tupaliče 57/a, Preddvor 12761

Poceni prodam karambolirano Z 101. Alpska 5, stanovanje 2, Bled 12763

Prodam Z 750, letnik 1976, cena 55 SM. Mali, Potoče 1, Preddvor, tel.: 45-061 12764

Prodam Z 750 lux, letnik 1976. Tone Gartnar, Tugo Vidmar 4, tel.: 33-113 12765

Prodam BMW 2002, letnik 1979. Tel.: 34-971 12770

Z 128, letnik 1983, malo vožena, prodam. Škrbec, Podlubnik 154, Škofja Loka, tel.: 62-006, po 18. uri 12771

Prodam Z 750, letnik 1980, za 100 SM. Tel.: 66-887 12773

Prodam Z 435 K, letnik, letnik 1979. Tel.: 51-087 12774

kupim

Kupim PSA šarplaninca ali bernardinca. Tel.: 81-764, dopoldan 12731

Kupim dobro ohranjen TRAKTOR od 25 do 40 kon. moči, po možnosti z bočno kosilnico. Tel.: 80-059 12733

Kupim MOTOR za osebni avto DIANA. Tel.: 79-930 12772

zaposlitve

Če želite ob svojem rednem delu zaslužiti še kak dinar več, se nam pridružite. Pogoj: kratek življenjepis, avto, prosti vikendi. Šifra: Zastopnik 12516

REZKALCA za občasno delo iščem. Šifra: ALG 100 12713

Sposobne, prijetne sodelavce z lastnim prevozom iščemo za honorarno delo. Možnost odličnega zaslužka. Šifra: Vestnost 12744

Mladim, sposobnim osebam nudim odličen honorarni zaslužek. Šifra: Dobrodošli 12745

OBVESTILA

Najamem fizioterapevta, cena po dogovoru. Tel.: 47-612 12709

Zapustila nas je naša sodelavka

TONČKA KVAS
rojena 18. 1. 1940

Od nje smo se poslovili v soboto, 8. avgusta 1987, na blejskem pokopališču.

Sodelavci Vezenin Bled

ZAHVALA

V 76. letu starosti nas je 3. avgusta 1987 v hudi bolezni za vedno zapustil naš dobri mož, oče, ata, brat in stric

BOGOMIR GORJANC
Jakov Mirko

Najlepše se zahvaljujemo sorodnikom, sosedom, sostanovalcem, prijateljem, znancem, upokojencem »Pod vrbo«, sodelavcem, kolektivu Jelen Kranj, tozd ZD Kranj, KOGP Kranj, pevskemu zboru upokojencev in župniku, ki ste ga pospremili na njegovi zadnji poti, nam izrekli sožalje, darovali cvetje in denarno pomoč.

VSI NJEGOVI

Kranj, 5. avgusta 1987

ZAHVALA

Ob boleči izgubi naše drage mame, stare mame, sestre, tete in tašče

MARIJE PLEVEL
roj. Podgoršek

se iskreno zahvaljujemo sorodnikom, sosedom, prijateljem in znancem, ki ste nam v težkih trenutkih pomagali, nam izrekli sožalje, darovali cvetje, še posebej sodelavcem Iskre Telematike, tozd Elementi, in jo spremili na njeni zadnji poti. Posebno zahvalo izrekamo Mariji Jerič, Plahutovi mami in Milki Kuralt za večletno pomoč ob njeni bolezni. Hvala tudi dr. Beleharju za dolgoletno zdravljenje in praporščaku društva upokojencev. Iskrena hvala g. župniku, ki jo je v dneh bolezni obiskoval, za poslovilne besede in lepo opravljen pogrebni obred. Vsem in vsakomur posebej še enkrat iskrena hvala!

ŽALUJOČI VSI NJENI

Cerklje, 28. julija 1987

ZAHVALA

Ob boleči izgubi drage žene, mamice, hčerke, sestre, tete in nečakinje

MARIJE SORČAN
roj. Gaber

se najiskreneje zahvaljujemo sosedom, sorodnikom, prijateljem, znancem in sodelavcem Gorenjske predilnice Škofja Loka, Gozdnega gospodarstva, enota Škofja Loka, in učencem 3. a. razreda SKCPŠ Škofja Loka za izrečena sožalja, podarjeno cvetje, denarno pomoč in številno spremstvo k večnemu počitku. Posebno zahvalo izrekamo g. kaplanu za pogrebni obred, pevcem za zapete žalostinke in vsem drugim, ki ste nam kakorkoli stali ob strani v teh težkih dneh.

VSI NJENI

Srednje Bitnje, Škofja Loka, Ljubljana, 10. avgusta 1987

ZAHVALA

Ob boleči izgubi našega dragega moža, očeta in brata

JOŽA TIČARJA

se iskreno zahvaljujemo sorodnikom, sosedom, prijateljem, znancem, sodelavcem in vsem drugim za izrečeno sožalje in podarjeno cvetje. Posebej se zahvaljujemo prim. dr. Maroltu in Mačkovškovi iz onkološkega inštituta in sestri Malči za njihovo posebno skrb. Zahvala tudi vsem družbenopolitičnim in drugim organizacijam KS Preddvor, govornikoma, praporščakom in vsem, ki ste ga pospremili na njegovi zadnji poti.

ŽALUJOČI VSI NJEGOVI

Preddvor, 5. avgusta 1987

ZAHVALA

Ob smrti dragega moža, očeta, starega očeta, brata, strica in svaka

LOJZETA OBLAKA

se iskreno zahvaljujemo vsem, ki ste nam v težkih trenutkih kakorkoli pomagali, nam izrekli sožalje, darovali cvetje in ga tako številno spremljali na njegovi zadnji poti. Še enkrat iskrena hvala vsem skupaj.

Žalujoči: vsi njegovi

Stara Loka, 21. julija 1987

Nebo se trudno nad grobove niža
in gleda se v razbitem steklu mlak.
Prečuden mir je v senci vrb žalujk
in križa.
Tvoj grob. Samota v moji duši.
Mrak.

(Ada Škerl)

V SPOMIN

FRANCU SKUMAVCU
iz KRANJA

Danes mineva žalostno leto, odkar nas je za vedno zapustil naš dragi mož, oče in stari ata. Hvala vsem, ki ohranjate nanj lep spomin.

VSI NJEGOVI

Kranj, 11. avgusta 1987

ZAHVALA

Ob prezgodnji in boleči izgubi dragega moža, očeta in brata

DRAGOLJUBA PEJAŠINOVIĆA

Iskreno se zahvaljujemo sorodnikom, sosedom, prijateljem in znancem, ki so nam v težkih trenutkih stali ob strani, pomagali, izrekali sožalja, darovali cvetje, vence in denarno pomoč. Vsem, ki ste ga spremljali na njegovi zadnji poti, še enkrat iskrena hvala.

Žalujoči: žena Jela, hčerki Duša in Darja, bratje in sestre

---

40 LET **SGP GRADBINEC KRANJ**

Kam v vročih poletnih dneh?

Na Jošt nad Kranjem

Dvomim, da se še od kod tako lepo vidijo škofjeloški hribi in Jelovica. Nežne modre barve se ob poznih popoldnevih prelivajo v mehkejše, še nežnejše. Vsak hrib je drugače moder. Se bo našel akvarelist, ki bo imel dovolj občutljivo roko, da bo na papir ujel to naravno lepoto?

Tegale zapisa ne namenjam tistim, ki tekmujejo, kolikokrat na leto bodo na vrhu Jošta in se vpisujejo v »ta lepo« knjigo. Namenjam ga tistim Gorenjcem, ki Jošta morda še ne poznajo, pa jim ob koncu dopusta ostaja še kakšen dan in ne vedo kam.

Le do Kranja se zapeljite in nato do Labor in Stražišča. Vsak vam bo rad povedal, kje je pot na Jošt. Lepa cesta vodi gor, 843 metrov visoko. Pred dnevi so dva najbolj strma odseka, nad vasjo Javornik in tik pod vrhom, celo asfaltirali, tako da se brez težav pripeljete čisto na vrh.

Ampak, če le lahko hodite, pojdite peš. Steze vodijo gor iz Stražišča, iz Besnice, Zabukovja (skozi Gorenjo Savo), vse so tudi označene s planinskimi znaki, trim steza, ki je tudi lepo speljana s stražiške strani, pa z belimi črkami T. Najbolj shojena je Sodarjeva pot, ob njej je tudi največ klopc za počitek. Tudi če ste bolj počasni, boste v enem uri na vrhu.

Lepa baročna cerkvica sv. Jošta z dvema zvonikom, ki je bila zgrajena v letih od 1735 do 1740, je bila nekdaj sloveča božja pot. V njej sta dve Metzingerjevi sliki, v še gotskem prezbiteriju pa so freske Jerneja iz Loke. V cerkvenem stolpu visi od 1834. leta 1344 kilogramov težak zvon s Prešernovim napisom:

Moj bron je najden bil v dnu morja, ko Turčije
kraljestvo v Heledi končal je Navarin.
Ga kupi romar, ga Samassa v zvon prelije,
glasim zdaj božjo čast iz svet'ga Jošta lin.

V župnišču, ki je zdaj porušeno, je leta 1899 bival pisatelj Fran S. Finžgar, pred prvo vojno pa je tu vodil socialne tečaje za slovenske in hrvaške izobražence J. Ev. Krek. Če si hočete cerkvico ogledati, dobite ključ pri stražiškem župniku ali pri Pirčevem Jožetu na Javorniku.

Zagotovo pa se boste ustavili v gostišču pri cerkvi, za katerega skrbi Boban Jovanović. Vroč čaj boste dobili ob vsakem času, popili, kar si boste pač poželeli, lahko pa se boste tudi dobro okrepčali s posebnostmi hiše. Dobili boste dober leskovački uštipak, enkratni so Bobanovi svinjski medaljoni na žaru, v kajmak potopljeni, največja poslastica pa so brez dvoma njegove paprike: najprej jih popeče na žaru, olupi, nadeva s kajmakom, belim sirom in šunko, nato pa še po pariško ocvre... Vse leto je njegovo gostišče odprto po ves dan, od sedmih zjutraj pa dokler je še kakšen gost. Le ob ponedeljkih je zaprto, takrat pa je odprto na Čepuljah pri Čavlarju, kjer imajo krasen pršut, sirove štruklje, golaž, vampe ali kaj podobnega, pa prave pariške preste.

Z Jošta vodi lepo markirana pot proti Mohorju, na Planico, Križno goro nad Škofjo Loko, proti Crngrobu, v Besnico, čez Čepulje pa se lahko spustite tudi proti Selški dolini. Pa še to: gob vam na teh poteh trenutno ne morem obljubljati, zato pa tod letos izredno lepo cveto ciklame. Sodarjeva pot jih je polna.

D. Dolenc

Cerkvica na Joštu skriva vrsto zanimivosti

Poleti obiskovalci Jošta najraje posede zunaj, pozimi pa pri peči v domu Borisa Ručigaja, ki je dobil ime po znanem predvojnem športniku in padlem borcu iz Kranja. — Foto: D. Dolenc

Naša anketa

Na meji ni počitka

V teh dneh je na naših mejnih prehodih izredna gneča, saj se turisti že vračajo, ker se je v nekaterih pokrajinah Zvezne republike Nemčije začela šola. Izstopnih kolon iz države je zato veliko, vendar pa številni tudi še prihajajo, bodisi da samo potujejo skozi državo bodisi da so namenjeni na Jadran.

Največ dela imajo cariniki in miličniki mejnih milic na Ljubelju in Korenskem sedlu, kjer so jim za poletne mesece prišli na pomoč številni cariniki iz carinarnic v notranjosti dežele. Delajo noč in dan, tako kot tudi gostinci ter uslužbenci v menjalnicah in pri prodaji spominkov.

Na Korenskem sedlu so gostinci Kompasa in Gorenjke poskrbeli za dobro postrežbo. Domala noč in dan strežejo na mejnem prehodu hladne pijače in prigrizke. Kompas je lepo obnovil svoj gostinski obrat in tudi Gorenjka je poskrbela za temeljito adaptacijo svoje restavracije, kjer pečejo na žaru, postrežejo s pijačo in ponudijo spominek.

Gorenjkina temeljna organizacija Vitranc ima restavracijo na Korenskem sedlu že 25 let. Zdaj je lahko ponosna, da je nekdaj leseno barako uspela tako lepo adaptirati.

Kaj pravijo zaposleni, ki zaradi gneče in dela komaj utegnejo spregovoriti besedico ali dve?

Aleksandra Potokar, dijakinja iz Mojstrane: **»Obiskujem 3. letnik družboslovne smeri v centru srednjega usmerjenega izobraževanja. Letos sem se prvič odločila za počitniško delo v restavraciji na Koranskem sedlu, kjer bom delala dva meseca. Včasih je treba biti na nogah tudi po trinajst ur na dan in prve dni sem bila zelo utrujena. Potem se navadiš, poprijeti pa moraš za vsako delo, ker se na mejnem prehodu vsem mudi.«**

Barbara Sodja, natakarica z Jesenic: **»Redno sem zaposlena pri Gorenjki v hotelu Vitranc v Podkorenu, poleti pa v restavraciji na meji. Za počitek tu ni časa, delamo, če je treba, do 20 ur, ponoči in podnevi. Potniki, ki se ustavljajo, večinoma zapravijo zadnje dinarjev, od pijač pa prodamo največ cocacole in piva.«**

Jožica Pertrak, kuharica: **»Poleg hamburgerjev, ražnjičev, čevapčičev in krompirčka ponujamo še topli obrok po zmerni ceni. Potniki prihajajo, mislim, tudi zato, ker imamo tako lep lokal. Zaposleni smo ga veseli, ker delamo v neprimerno boljših delovnih razmerah. Če pomislim, da nam je lani še dež kapljal v lokal! Največje zasluge za to in za dober promet ima direktorica Marica Davidović, ki se zadnja leta trudi, da restavracija dobro obratuje.«**

Ljubo Andonov, voznik iz Mojstrane: **»Na Korensko sedlo vsak dan vozim hrano in pijačo. Ko je treba, pomagam tudi v kuhinji. Čeprav je od Podkorena do meje komaj tri kilometre, je včasih zaradi kolon vožnja kar dolga. Mislim, da so za restavracijo in za sam mejni prehod precejšnja pridobitev novi parkirni prostori.«**

D. Sedej

NESREČE

Nesreča pri Sv. Duhu

Sv. Duh, 7. avgusta — Do hujše prometne nesreče je prišlo na regionalni cesti Kranj—Škofja Loka. Goran Longar je hotel z avtom zapeljati čez nasprotni pas v notranjost naselja Sv. Duh, hkrati pa je iz Kranja pripeljal Jožef Zaplotnik. Ko je opazil stoječe vozilo, je začel zavirati, vendar zaradi mokre ceste ni mogel pravočasno ustaviti. Sopotnica Marija Zaplotnik je bila pri tem huje ranjena. Takoj po trčenju pa je iz kranjske smeri pripeljal še Iztok Škrjanc in zaradi prehitre vožnje trčil v zadnji del Zaplotnikovega avtomobila. Pri tem je nastala manjša škoda.

Nesreča na delovnem mestu

Bled, 6. avgusta — V četrtek je nastala nesreča na delovnem mestu, ko je Francu Dežmanu iz Ribna pri Bledu ob obdelovanju železa z rezilko spodrsnilo, pri tem pa si je zarezal zapestje leve roke. V preiskavi so ugotovili, da delavec ni nosil zaščitnih rokavic

Detonator mu je eksplodiral v roki

Kranj — V stanovanjski hiši na Polici pri Kranju je v petek dopoldne eksplodiral detonator. Miha Polak je z vžigalnikom prižgal vrvico na detonatorju M-8, ki mu je potem eksplodiral v roki. Iz zdravstvenega doma v Kranju so ga takoj prepeljali v ljubljanski klinični center, kjer so mu morali odrezati dva prsta.

Ustavljena proizvodnja v železarni

Jesenice, 8. avgusta — V hali elektrojeklarne na Jesenicah je ob izlitju serža nastal požar, ker je ferostatični tlak razmajal argonski kamen, zaradi česar je talina stalila dno in iztekla iz peči. Proizvodnja je bila onemogočena 40 ur, ker je pogorela električna napeljava v vlečnem vozu.

Blejska kmečka ohcet privabila številne obiskovalce

Jožica in Jože v ohcetni povorki

Bled, 9. avgusta — Slabo vreme, ki je večji del tedna spremljalo blejsko kmečko ohcet, se je mladoporočencema umaknilo vsaj zadnji dan. V nedeljo popoldne, ko je bilo na sporedu največ prireditev, je posijalo sonce ter 20-letni nevesti Jožici Podgornik in 22-letnemu ženinu Jožetu Murniku zaželelo veliko sreče.

Od torka naprej so bile na Bledu prireditve, ki so spremljale kmečko ohcet. Razen sejma, kjer so prodajali izdelke domače in umetne obrti, so pripravili tudi kulinarične dobrote. Značilnost vseh letošnjih prireditev ob kmečki ohceti pa je bilo slabo vreme, ki je pokvarilo večerne prireditve, lastniki stojnic pa so potožili, da so imeli malo zaslužka.

Precej bolje je bilo v nedeljo, ko se je na Bledu zbralo veliko obiskovalcev, na sprožilce fotoaparatov pa so pridno pritiskali tuji gostje, ki so si z zanimanjem ogledovali stare kmečke običaje in ohcetno povorko.

»Prijateljici sta me navdušili, da smo danes prišle na Bled. Vedele smo, da je kmečka ohcet, vendar smo si prej ogledale tudi okolico. Na sprehodu okoli jezera smo ugotovile, da sta jezero in okolica zelo čista, to pa je vredno pohvale. Tudi ohcetni običaji so dobro pripravljeni, zdi pa se mi, da je letos precej manj obiskovalcev, kot jih je bilo pred nekaj leti,« je povedala ena izmed nedeljskih obiskovalk Bleda, Anica Dugar z Jesenic.

Jože Vešter, Blejec, pa pravi: »Takšnih prireditev, kot sta kmečka ohcet in blejska noč, je na Bledu premalo, saj po množici obiskovalcev lahko vidimo, da jih podobne prireditve zanimajo. Ta konec Bleda, na katerem so danes postavljene stojnice, bi moral biti zaprt vso sezono, stojnice pa bi morale biti postavljene ves čas in ne le med prireditvijo. Tako bi se dal zaslužiti marsikak dinar, pa še bolj pestro bi bilo. Kmečka ohcet mi je všeč, le par bi morali bolj predstaviti, da bi ga že na začetku prireditev bolje spoznali, tako pa sedaj v povorki ne vemo, katera je nevesta.«

Toda obiskovalci so nevesto kmalu spoznali. Po ohcetnem sprevodu je bila na vrsti šranga, ki so jo z zanimanjem spremljali predvsem tujci, saj v naših krajih še ni pozabljena. Škoda, da je bil spored le v slovenskem jeziku in so tujci edine podatke o tem, kaj se dogaja na prizorišču, lahko prebrali v turističnih informacijah, ki so jih skoraj vsi držali v rokah.

Po šrangi se je svatovska povorka odpeljala na poroko na blejski grad, prireditev pa so sklenili pred Festivalno dvorano, kjer se je z zabavo končala ohcet.

V. Stanovnik

Foto: G. Šinik

Šranganje je običaj, ki je na ohcetih po naših krajih še dobro znan. Takole je nevešta Jožica od strani opazovala, za koliko jo bo »kupil« ženin Jože.

Stojnica Mojce Jemc iz Škofje Loke, na kateri so prodajali idrijske čipke, je bila med najbolj občudovanimi, saj je staro umetnost izdelovanja čipk prikazoval Mojčin sin.

NOVI PROGRAMI: kuhinj ● dnevnih sob ● sedežnih garnitur
PRODAJNI PROGRAM: televizorji ● pralni stroji ● štedilniki ● hladilniki ●
AVTO MURKA IMV RENAULT
● osebna vozila
● dostavna vozila
● počitniške prikolice
tel.: 21-831
od 14.–23. avgusta
murka
na gorenjskem sejmu v Kranju
STARO ZA NOVO
ocenjevanje starih vozil v Kranju
Alpetour servis Labore, Ljubljanska 22
ponedeljek 17. 8. 1987
petek 21. 8. 1987 od 15. do 18. ure
zamrzovalne skrinje ● dekorativa ● zavese ● brisače SVILANIT ● posteljna konfekcija ● odeje ● prešite odeje ●