CENA 150 din — Leto XL — Št. 36

Kranj, petek, 15. maja 1987

GORENJSKI GLAS

40 LET

GLASILO SOCIALISTIČNE ZVEZE DELOVNEGA LJUDSTVA ZA GORENJSKO

Prvič kranjska cicibaniada

Skoraj 2000 otrok iz vrtcev kranjske občine je včeraj dopoldne napolnilo športno dvorano na Planini, kjer sta ZTKO in kranjska vzgojno — varstvena organizacija prvič priredila cicibaniado, družabno prireditev v športnih igrah za otroke starejših skupin v vrtcih. Vsak od 1600 nastopajočih je prejel priponko s simbolom cicibaniade in sok, vrtec pa diplomo. (J.K.) — Foto: F. Perdan

stran 12

Pa smo ga le dočakali

ALPSKI VEČER BLED 87

stran 9

Ob 40— letnici Gorenjskega glasa

40 naročnikov na izlet

stran 3

Po njihovih obratih gnezdijo lastovke. . .

... ob izpustu iz čistilne naprave plavajo ribe

Inflacija razhajanj

V mozaiku gospodarskih in družbenih težav se večkrat s poudarkom in mislijo oziramo in sklicujemo na polpreteklo zgodovino, ko smo si znali izbojevati preživetje, obstoj in razvoj. Kadar gre za takšno neprizadeto in največkrat nedomišljeno besedičenje, pa se rezultat odraža v ugotovitvah, koliko jih je ta trenutek pod vodo, in v ugibanjih, koliko jih bo še jutri.

Včasih se zazdi, kako 'iznajdljivo' (nes)pametno in z veliko mero samoljubja in prestiža prisegamo na izvirne rešitve. Pa bi bilo največkrat dovolj, da bi se za zgled le ozrli naokrog. Nobene posebne pameti ni bilo pri odločitvah v številnih podeželskih krajevnih skupnostih za cesto, vodovod, telefon, za dom in poslovilno vežico, za lep kraj, za kulturno prireditev...

Vprašajmo se. Mar ni nenavadno, da se prav v tem težavnem obdobju v krajih, kjer ljudem še vedno čisto osnovne stvari pomenijo zadovoljstvo, življenje in obstoj, največ dela in dogaja? Dovolj so le prepričanje, volja in motor, ki potem vse skupaj poganja. Če ni denarja, ljudje sami primaknejo, če ga je še vedno premalo, se še z večjo vnemo zaženejo v prostovoljno delo in z znanjem, ki ga imajo doma, delajo in gradijo.

Ljudje radi delajo, če vedo, za kaj. Še več. Odločno se spoprijemajo z ovirami, ki se zdaj, recimo, postavljajo na področju telefonije, ali pa z ukrepi, ki njihove cilje in potrebe uvrščajo na črno listo. Iznajdljivost, ki ji v gospodarstvu pravimo inovacija, je marsikje tolikšna, da si nazadnje kljub oviram in prepovedim z delom prislužijo tudi potrditev in za povrh še družbeno priznanje.

Če smo se res pripravljeni izvleči, potem začnimo pri odločni volji. Volja ljudi, dober gradbeni odbor z vodstvom, ki pomeni motor, in predvsem prepričanje, da delamo to, kar potrebujemo, in zase, jez, ki bo ustavil vse bolj očitno inflacijo razhajanj med tem, kaj pričakujemo in želimo in kaj resnično hočemo.

A. Žalar

Brdo pri Kranju, 13. maja — V spomin na 13. maj 1944. leta, ko je maršal Tito v Drvarju podpisal odlok o ustanovitvi oddelka za zaščito naroda (OZNA), slavijo delavci organov za notranje zadeve svoj praznik — dan varnosti. Delavci gorenjskih organov za notranje zadeve so se v sredo zbrali na slovesnosti na Brdu, kjer so najzaslužnejšim podelili državna odlikovanja; postaja GRS Mojstrana, Železniško gospodarstvo Ljubljana, tozd za tehnično vozovno dejavnost, delovišče Jesenice in Radio Triglav Jesenice so prejeli plakete ONZ, 38 delavcev srebrne in bronaste znake "zasluge za varnost", 25 delavcev pa pismene pohvale. — Foto: F. Perdan

Sejem kooperacij, industrije, trgovine in drobnega gospodarstva

Veliki iščejo kooperante

Kranj, 14. maja — Kranjski in celjski sejem se ne razvijata več kot dve enaki, konkurenčni prireditvi, ampak se dopolnjujeta in pospešujeta razvoj drobnega gospodarstva.

Tako so ugotovili tudi v torek, ko so odprli 12. sejem kooperacij, industrije, trgovine in drobnega gospodarstva v Kranju. Sejem je odprl član predsedstva CK ZK Slovenije Vlado Klemenčič, ki je poudaril, da prav takšna zasnova pomeni korak naprej v gospodarnejši delitvi dela med velikoserijsko in maloserijsko proizvodnjo, k smotrnejšemu zaokroževanju programov in njihovemu prenašanju v drobno gospodarstvo povsod, kjer to narekuje ekonomska logika.

Po razstavnem prostoru je letošnja prireditev sicer manjša od dosedanjih sejemskih prireditev pod naslovom drobno gospodarstvo. Vendar pa je tokrat organizacijskemu odboru uspelo, da je v precejšnji meri uresničil program, po katerem naj bi se v prihodnje razvijal ta sejem v Kranju. Pomenil naj bi zrcalno sliko celjske prireditve, kjer drobno gospodarstvo predstavlja dosežke, na kranjskem pa naj bi velike gospodarske organizacije iskale kooperante med obrtniki in organizacijami združenega dela drobnega gospodarstva.

Na sejmu, ki ga bodo danes, v petek, zaprli, je tokrat od 36 neposrednih skupaj 192 razstavljalcev. Zanimanje je prireditev zbudila tudi v drugih republikah in tujini. Da pa gre tokrat v pravem pomenu besede za specializirano in poslovno prireditev, kaže tudi obisk. Med obiskovalci je tudi precej takšnih, ki so jih organizatorji že pri pripravi prireditve vabili k sodelovanju, pa so se letos raje odločili, da bodo opazovalci. Če se bo prireditev tokrat, na začetku, potrdila v svoji usmeritvi, bo verjetno že naslednje leto bogatejša.

A. Ž.

Srečanje mladih zgodovinarjev

Kranj, 14. maja — Danes popoldne so se v Kranju zbrali na 18. srečanje mladi zgodovinarji iz slovenskih osnovnih šol. Medtem ko se bodo njihovi mentorji pogovarjali o delu zgodovinskih krožkov v šolah, bodo učenci, ki so v Kranju gostje svojih vrstnikov, gotovo najbolj nestrpno pričakovali soboto, ko bo ob pol devetih dopoldne v avli kranjske občine razstava zgodovinskih nalog in razglasitev rezultatov. V letošnjem razpisu sta bila krožkarjem ponujena dva naslova: raziskovali so znano in neznano o osebnosti svojega kraja ter o začetkih narodnoosvobodilnega boja v svojem kraju. Sodelovalo je 76 šol, ki so poslale 80 nalog.

Včeraj in danes v Beogradu

Volitve predsednikov

Beograd, 14. maja — Včeraj in danes zaseda v Beogradu zvezna skupščina. Obravnava poročilo predsedstva SFRJ o notranjepolitičnem in zunanjepolitičnem položaju Jugoslavije. Na poročilo je bilo letos za razliko od prejšnjih let več pripomb, češ da nakazuje premalo rešitev za izhod iz krize in zgolj analizira stanje. V razpravi je bilo slišati tudi predloge za ponovno uvedbo funkcije predsednika republike in podobno.

Zvezna skupščina ima na dnevnem redu tudi dvoje pomembnih volilnih opravil. **Za novega predsednika zvezne skupščine z enoletnim mandatom je predlagan kandidat iz Slovenije, dolgoletni družbenopolitični delavec dr. Marjan Rožič, doma iz Bohinja, ki je bil doslej med drugim ljubljanski župan, član vodstva jugoslovanskih sindikatov in nazadnje član predsedstva zvezne konference SZDL.** Skupščina bo danes imenovala tudi novega predsednika predsedstva SFRJ. Sinana Hasanija s Kosova bo nasledil Lazar Mojsov iz Makedonije, podpredsednik pa bo Hamdija Pozderac iz Bosne in Hercegovine.

J. K.

Odprli jo bodo julija

Za hladilnico zmanjkalo denarja

Škofja Loka, 12. maja — Nova hladilnica KŽK na Trati, ki je skupna gorenjska naložba in jo nameravajo odpreti julija, bo dražja za 133,7 milijona dinarjev.

Zakaj je zmanjkalo denarja, sta predvsem dva vzroka: prvi je inflacija oziroma podražitve, h katerim so svoje prispevale še zamude občinskih interventnih skladov pri nakazovanju denarja. Republiški sklad za blagovne rezerve in KŽK s soinvestitorji sta svoja tretjinska deleža zagotovila pred začetkom gradnje, medtem ko so skladi kasnili že tedaj in se je zaradi njih za dva meseca zakasnil tudi začetek gradnje hladilnice.

Drug vzrok za podražitev gradnje pa so nekatere spremembe oziroma izboljšave projekta, kot drugače speljana kanalizacija, tehnološko popolnejša rešitev strojnega dela in uvedba sodobnega hladilnega medija. Na račun zmanjšanja strojnice bodo pridobili 190 kvadratnih metrov več koristnega hladilniškea prostora, kar pomeni povečanje zmogljivosti hladilnice s 1500 na 1700 ton.

Manjkajoči denar bodo zagotovili spet s tretjinskimi deleži KŽK, republiški sklad in gorenjski intervencijski skladi oziroma sisi za preskrbo, vsak po 44,5 milijona dinarjev.

H. J.

V ČASU RAZSTAVE MINERALOV IN FOSILOV V TRŽIČU BO ODPRTA TOVARNIŠKA PRODAJALNA

Beteljica

16. maja od 8. do 18. ure

17. maja od 8. do 13. ure

VAŠ BUTIK TURISTIČNIH USLUG

KOMPAS JUGOSLAVIJA

KOMPAS LETALIŠČE BRNIK

TEL.: 22-347

PO SLOVENIJI IN JUGOSLAVIJI

Praznično za dan varnosti

Ljubljana, Beograd — Po vsej Jugoslaviji smo slovesno proslavili 13. maj, dan organov varnosti. Predsednik predsedstva SFRJ Sinan Hasani je sprejel delegacijo organov varnosti, zvezni sekretar za notranje zadeve Dobroslav Čulafić pa je poslal čestitke vsem delavcem varnosti in se jim je zahvalil za izjemen prispevek k utrjevanju varnosti Jugoslavije in njenih prebivalcev. Podeljena so bila priznanja, dan varnosti pa so proslavili v vseh krajih, kjer so sedeži organov za notranje zadeve.

Poročanje naj bo boljše

Beograd — Predsedstvo centralnega komiteja Zveze komunistov Jugoslavije je obravnavalo obveščanje javnosti o mednarodnem sodelovanju Jugoslavije in o dogajanjih v tujini. Člani predsedstva so poudarili, da je naša javnost vsestransko in objektivno ter izčrpno obveščena o dogajanju v tujini in v naši zunanjepolitični dejavnosti. Vendar se to poročanje ne sme zožiti le na registriranje posameznih dogodkov, temveč mora mednarodno dogajanje obravnavati vsestransko, analitično, okrepiti pa se mora usklajenost med viri obveščanja, tako državnimi kot drugimi. Predsedstvo je tudi obravnavalo predlog enotne članarine v ZKJ, ki naj bi mesečno znašala od 0,2 do 3 odstotke mesečnega dohodka in drugih mesečnih dohodkov. O tej zadevi bo sklepal centralni komite ZKJ na prihodnji seji.

Višje pokojnine

Ljubljana — Sloveniji se bodo pokojnine s 1. junijem povečale za 25 odstotkov. V tem primeru gre za drugo medletno uskladitev pokojnin z naraščanjem osebnih dohodkov v Sloveniji. Tako kot vse medletne uskladitve velja tudi zadnja od 1. januarja dalje. J. K.

Kako delajo skupine delegatov

Jesenice, 14. maja — Podpredsednica skupščine SRS Marija Zupančič–Vičarjeva se je s skupino delegatov za republiško skupščino, predstavniki družbenopolitičnih organizacij in izvršnega sveta skupščine občine pogovarjala o njihovem delu in o delegatskem sistemu. Pogovor je sodil v okvir delovnih pogovorov po slovenskih občinah, na katerih bodo obravnavali predvsem delo in probleme skupin občinskih delegatov ter njihova stališča do posameznih vprašanj.

Jeseniški delegati so spregovorili o svojih problemih, predvsem o težavah, ki jih imajo s pripravo in oblikovanjem stališč. D. S.

ačunalniška ponudba in povpraševanje — Poseben pomen letošnjemu .. sejmu kooperacij, industrije, trgovine in drobnega gospodarstva v Kranju dajejo tudi nekatere spremljajoče prireditve. Zanimanje, še posebno ed mladimi, je zbudila razstava Ljubljanske banke Inovacije za stabilizacijo 87. Novost, ki je bila zdaj v Kranju prvič preizkušena, pa je računalniški program Poslovno–informativnega centra pri Gospodarski zbornici lovenije. Z večjimi organizacijami in Kovinotehno Celje se je pred časom ačelo zbiranje podatkov o ponudbi in povpraševanju med enotami drobega gospodarstva in večjimi delovnimi organizacijami. Na sejmu se je tudi Gorenjska z napori Medobčinske gospodarske zbornice in s pomočjo ačunalnika Merkurja vključila v to sodobno borzo. Z Gorenjske je v ramalnikih vključenih 200 večjih organizacij, ki iščejo kooperante za krog 1500 programov oziroma izdelkov. Med spremljajočimi prireditvami pa velja omeniti tudi posvetovanje o razvijanju kooperacij na Brdu pri Kranju, obisk in razgovore pobratenih mest v Kranju in poslovne dneve ekaterih večjih razstavljalcev. Kranjski Merkur, ki v kooperacijsko sodelovanje vključuje že okrog 200 obrtnikov, pa je organiziral tudi posvetovanje s tujimi partnerji iz Avstrije in Italije. — A. Ž. — Foto: F. Perdan

Poziv borcem II. tankovske brigade, ustanovljene v SSSR

Odbor skupnosti borcev II. tankovske brigade prosi vse borce, da pošljejo svoje točne sedanje naslove Pripravljalnemu odboru Skupnosti borcev II. tankovske brigade Kranj, Kokrica, Snediceva 12. Naslove potrebujemo za sklic zbora skupnosti.

J. O.

GORENJSKI GLAS

)b 35-letnici izhajanja je kolektiv Gorenjskega glasa prejel red zaslug za narod s srebrno zvezdo

Ustanoviteljice Gorenjskega glasa so občinske konference ZDL Jesenice, Kranja, Radovljice, Škofje Loke in Tržiča

zdaja Časopisno podjetje Glas Kranj, stavek Gorenjski tisk, iska Ljudska pravica Ljubljana

'redsednik izdajateljskega sveta: Boris Bavdek

orenjski glas urejamo in pišemo; Štefan Žargi (glavni urednik in rektor), Leopoldina Bogataj (odgovorna urednica), Marija Volčjak ospodarstvo, Kranj), Andrej Žalar (gorenjski kraji in ljudje), Cveto aplotnik (kmetijstvo, kronika, Radovljica), Lea Mencinger (kultu-), Darinka Sedej (razvedrilo, Jesenice), Helena Jelovčan (izobravanje, iz šolskih klopi, Škofja Loka), Jože Košnjek (notranja politika, šport), Danica Dolenc (zanimivosti, za dom in družino), Stojan aje (Tržič), Marjan Ajdovec (tehnični urednik), Franc Perdan in orazd Šinik (fotografija).

asopis je poltednik. Izhaja ob torkih in petkih.

aslov uredništva in uprave: Kranj, Moše Pijadeja 1 — Tekoči ram pri SDK 51500-603-31999 — Telefoni: direktor in glavni urednik -463, novinarji in odgovorna urednica 21-860 in 21-835, ekonomna propaganda 23-987, računovodstvo 28-463, mali oglasi in naročnina 27-960.

asopis je oproščen prometnega davka po pristojnem mnenju -1/72.

ročnina za I. polletje 1987 je 4.500 din

Po prekinitvi dela v BGP

Z voljo nad vzroke nezadovoljstva

Kranj — S predlogi delavskemu svetu bolnišnice je odbor v glavnem končal svoje delo. Kaže, da bodo zdaj po novih pravilnikih lahko izračunali in tudi izplačali osebne dohodke. Slabši materialni položaj bolnišnice, ki pa nikakor ni posledica njenega poslovanja, zadeva tudi družbenopolitično skupnost in politiko sozda Gorenjski zdravstveni center.

Kaže, da je odbor, ki so ga v Bolnišnici za porodništvo in ginekologijo imenovali po prekinitvi dela v začetku aprila, dobro opravil svoje delo. Na zadnji seji ta teden je sprejel vrsto sklepov, ki jih bo v razpravo in potrditev poslal delavskemu svetu. S tem naj bi bila za odbor naloga opravljena in praktično skorajda nima več razloga za nadaljnje delovanje; vendar pa bo o tem odločal delavski svet.

Kakšne sklepe torej predlaga odbor delavskemu svetu bolnišnice? Sklep o tem, naj se opravi izračun osebnih dohodkov z vsemi dodatki, izračunanimi po novih pravilnikih, ki jih je delavski svet že pred časom sprejel, a še niso v veljavi. Ta sklep bi bil lahko pozdravljen, če ne bi bili v računovodstvu tega izračunali že januarja. Torej bo primerjava nared za prvo redno sejo delavskega sveta. Prav ti dodatki po novem – dežurna služba, pripravljenost, minulo delo in drugo so bili, kot se je pozneje izkazalo, predmet nezadovoljstva in neinformiranosti. V odboru so tudi predlagali, naj bi za dodatna sredstva, če bi izračun po novem pokazal velike razlike, prosili Medobčinsko zdravstveno skupnost. Z junijskim izplačilom osebnih dohodkov bo, kot zdaj kaže, v Bolnišnici za porodništvo in ginekologijo možno izplačati poračun rasti osebnih dohodkov v skladu z rastjo v gospodarstvu.

S sklepom so tudi pozvali delovno organizacijo Gorenjske bolnišnice, naj si prizadeva za enotnejše kriterije razdeljevanja dohodka med tremi gorenjskimi bolnišnicami.

Najbrž zdaj delavskemu svetu, kot mu predlaga odbor, ne bo težko izpeljati tega, kar je pred časom že imel na svojih dnevnih redih: sprejema vseh predlaganih pravilnikov. Odbor pa je tudi sklenil, da ne bodo ugotavljali osebne odgovornosti za prekinitev dela v bolnišnici.

S temi sklepi, če jih bo delavski svet sprejel, so verjetno dani pogoji, da se razmere začnejo urejati. Vendar pa se bodo do neke mere popravili le osebni dohodki. Verjetno pa bo treba zbrati tudi nemalo volje, da se bodo začeli popravljati tudi pred tem močno načeti medsebojni odnosi med zaposlenimi. Če bi ostalo pri starem, bi bilo sedanje stanje le "pospravljanje nerešenih problemov pod odejo". Ob sodelovanju družbenopolitičnih organizacij, boljši informiranosti, tudi s strani delovne organizacije, bodo morda stari problemi sčasoma zbledeli.

L.M.

Radovljiški mladinci letos na akcijo v Buje

Potuha prihaja iz Svilajnca

Radovljica, 13. maja — Radovljiški mladinci, ki so lani organizirali lokalno delovno akcijo (brigadirski tabor) na planini Javornik, so se letos odločili, da se v drugi izmeni, od 5. julija do 2. avgusta, udeležijo zvezne delovne akcije v Bujah, ker po njihovem mnenju letos ni dela v občini. Delo bi se bržčas že našlo, le mladi so spoznali, da bodo za »delovne počitnice ob morju«, kot imenujejo akcijo, lažje dobili brigadirje in še z organizacijo bo veliko manj težav.

»Ni skrbi, da na akcijo ne bi odšla popolna, štiridesetčlanska brigada,« je dejal **Drago Čikič z Lancovega, predsednik centra za mladinsko prostovoljno delo pri občinski konferenci ZSMS Radovljica.** Njegovi izjavi lahko verjamemo, ker imajo radovljiški mladinci potuho v pobratenem Svilajncu. Če za sodelovanje na delovni akciji v Bujah ne bo dovolj zanimanja med mladino iz radovljiške občine, bodo vrzel zapolnili mladi iz Srbije. Doslej je center dobil okrog petnajst prijav, sprejemal jih bo predvidoma še do konca maja, nato pa bo že moral sporočiti v Svilajnac, koliko brigadirjev naj pripravijo. V radovljiškem centru se letos nadejajo, da bo delež domačih brigadirjev večji, kot je bil lani, ker je tudi delo ob morju za mlade z Gorenjske vabljivejše od dela na planini.

Kako to, da v Svilajncu s takšno lahkoto zagotavljajo brigadirje in popolnjujejo v sili tudi radovljiške brigade? »Tam je mladinsko prostovoljno delo bolj cenjeno, brigadirji imajo med mladimi več ugleda, v tovarnah nikogar ne ovirajo,« pojasnjuje Drago Čikič.

Ali to pomeni, da je pri nas več težav?

»Vsekakor. V delovnih organizacijah praviloma plačajo izredni dopust le enemu brigadirju, begunjski Elan, denimo, že več let ni nobenemu. Iz Hotelsko turističnega podjetja Bled in iz drugih gostinsko–turističnih organizacij jih tudi ne moremo pričakovati, ker so delovne akcije v času, ko tudi gostinci potrebujejo največ delovne sile. Dijaki iz srednje šole za gostinstvo in turizem na Bledu so poleti na praksi oziroma na delu.«

Zakaj se delovnih akcij skorajda ne udeležujejo študentje, pa je že stara pesem, ki smo jo slišali lani, predlani in še kakšno leto prej. C.Zaplotnik

Odmev:

Surovina ni zamudila z delom

V časopisu Glas z dne 12. maja 1987 je bila na strani 4 pod rubriko Kratke po Gorenjski objavljena slika kamiona, ki iz kupa odpadkov dviga uporabne kose na smetišču v Tenetišah, s pripisom, da so delavci Dinosa in Surovine 11. maja 1987 opravljali neprijetno in zamudno delo, ker so zamudili odvoz kosovnih odpadkov iz Kranja in okolice v petek, 8., in v soboto, 9. maja, ko je bila v kranjski občini akcija za varstvo okolja in čistočo.

Z omenjeno ugotovitvijo se ne moremo strinjati, ker nismo zamudili odvoza kosovnih odpadkov v teh dneh, kljub temu da o očiščevalni akciji nismo bili obveščeni ni- ti pisno niti kako drugače, kot je bilo v navadi prejšnja leta - razen s področja KS Primskovo, o katerem smo bili pisno obveščeni s strani sveta KS Primskovo, smo na lastno iniciativo odvažali uporabne kosovne odpadke, v petek 8. in v soboto, 9. maja 1987, z levega dela reke Save; za to področje Surovina po skupnem dogovoru organizatorjev te akcije že več let skrbi. V navedenih dneh smo odvozili 8.050 kg kosovnega materiala.

Za Surovino PE Kranj

Zmagoslav Flerin

Spet aktualen loški zamašek

Škofja Loka, 12. maja — V Škofji Loki so spet oživele pobude za rešitev prometnega zamaška pri vhodu v Poljansko dolino s tako imenovano loško obvoznico. Namesto petnajstih inačic, ki so jih ponudili ljudem v razpravo pred leti in niso povzročile drugega kot kreg, na občini zdaj uhajajo drugačno pot: ljudje naj povedo, ali so za rešitev zamaška ali ne; katera je najprejemljivejša trasa, pa bodo povedali strokovnjaki.

Dejstvo je namreč, da je inačica, ki je med ljudmi dobila največ glasov, tudi najdražja. Koliko bi sploh stala izpeljava obvoznice s tunelom pod gradom, pravzaprav strokovnjaki niso ti izračunali, gotovo pa zanjo do preloma tisočletja in najbrž še kakšno leto po njem ne bo denarja. Prav zaradi stroškov je republiška skupnost za ceste sploh ne vključi v svoj plan, Ločani pa je sami tudi ne bi zmogli.

Zato zamašek ostaja še naprej. Z odprtjem rudnika v Žirovskem vrhu in sploh povečanjem prometa v Poljansko dolino je še bolj pereč kot pred leti. Kaj, če pride do nesreče, če se izlije rudniška kislina?

Republiška skupnost za ceste kot svoj "dolg do regionalk iz preteklosti" zdaj ponovno spodbuja Ločane, naj vendarle najdejo "pametno" rešitev cestnega zamaška.

Tipanja, ali izkoristiti republiški denar ali pa še naprej v miru dogled vztrajati pri tunelu, so delno že storjena. Za čimprejšnjo rešitev so se na eni strani zavzeli urbanisti in varstveniki naravne ter kulturne dediščine, na drugi strani pa so jo podprli tudi predstavniki vseh štirih škofjeloških krajevnih skupnosti. Svoj za ali proti bodo povedali še drugi ljudje. Da bi izognili nepotrebnim ponovnim kregom o inačicah, bo posebna komisija, ki ji predseduje Matevž Dagarin, od strokovnjakov pridobila samo eno, z vseh vidikov pretehtano najboljšo rešitev.

H.Jelovčan

Večina gorenjskih petošolcev ne more izbirati med angleščino in nemščino

Učitelji kot ovira

Kranj, 10. maja — Gorenjci bi morali praviloma znati vsaj dva tuja jezika: angleškega, ki je glavni svetovni, tehniški študijski jezik, in nemškega, ki je za nas pomemben zaradi razvitih severnih sosedov ter tesnih gospodarskih in zlasti turističnih povezav z njimi. Iluzorno je pričakovati dva jezika v rednem šolskem programu, kaj več pa bi vendarle lahko storili za spreminjanje razmerja med obsegom pouka angleščine in nemščine v gorenjskih osnovnih (in podaljšku tudi srednjih) šolah.

V šolskem letu 1974/75 je bilo v osnovnih šolah osem desetin angleščine in dve desetini nemščine, medtem ko je bilo lani razmerje 87 proti 13 v korist angleščine. Podobno je tudi letos. Samo v treh gorenjskih občinah, to je v kranjski, škofjeloški in tržiški, sta zastopana oba jezika, medtem ko v radovljiški in jeseniški poučujejo le angleščino.

Nemščine ima največ kranjska občina, in sicer 30 odstotkov (leta 1974/75 je bilo 49 odstotkov), tržiška je ima 17 odstotkov in loška le za vzorec; lani je z enim oddelkom začela šola v Železnikih. Železnikarska šola je drugi poskus kranjske enote republiškega Zavoda za šolstvo, ki si na eni strani prizadeva, da bi nemščino tam, kjer je, ohranili, na drugi strani pa, da bi šolarji tudi drugje, lahko izbirali med angleščino in nemščino. Poskus v bistriški šoli pred leti se je izjalovil, čeprav bi ravno v turistično najbolj razviti gorenjski občini pričakovali, da se bo pouk tujega jezika temu prilagajal.

Podobno kot bode odsotnost nemščine v številnih osnovnih šolah, bode tudi primer celodnevne šole v Predosljah, ki še vedno ponuja samo nemščino. Starši, ki jih je podprla socialistična zveza, so dali pobudo, naj šola uvede tudi redni pouk angleščine. Če ali ima pobuda trdne osnove; če so, potem bo prihodnje leto v šoli oddelek angleščine.

Učenci se prostovoljno odločajo za pouk angleškega ali nemškega jezika. Včasih je težko napolniti en oddelek petega razreda z navdušenci za nemščino, precejšnja ovira za zastopanost obeh jezikov pa so nehote tudi učitelji. Problem je občutljiv, gre pa za to, da šola, ki ima samo angleščino (oziroma nemščino), ne more enega učitelja angleščine kar postaviti na cesto in namesto njega sprejeti učitelja nemščine. Ravno tako si zaradi nenehnega zaposlovanja pasu ob polni zasedbi ne more privoščiti učitelja nemščine kot »viška« delavcev. Res pa je tudi, da ni sodelovanja šol v smislu, da bi, na primer, dve imeli enega skupnega učitelja nemščine, kolikor je to sploh mogoče in smiselno. Priložnost za vpeljavo pouka nemščine se običajno pokaže šele ob upokojitvi oziroma drugačnem odhodu učitelja angleščine, ko šole v razpisu iščejo kombinacijo diplomiranca angleščine in nemščine.

Najmanj boleč in najhitreje uresničljiv izhod iz pretirane enostranskosti je gotovo uvajanje drugega tujega jezika zunaj rednega šolskega programa, v obliki fakultativnega pouka, ki ga konec leta vpiše v spričevalo in ki ga imajo nekatere šole že dobro vpeljanega.

H. Jelovčan

Kemična tovarna Podnart ustanavlja svoj raziskovalni inštitut

Po njihovih obratih gnezdijo lastovke

Podnart, 12. maja — O Kemični tovarni Podnart malokdaj pišemo. Deseto strokovno posvetovanje o površinski zaščiti je bilo razlog, da smo jih obiskali. Ne hvalimo se radi, je dejal direktor Roman Kolar, čeprav v teh težkih časih uspešno poslujemo. Krizo so doživljali pred desetimi leti, ko so bili na razpotju in so se pravilno odločili — za lastno razvojno raziskovalno delo, kar se jim danes bogato obrestuje. Čeprav so kemična tovarna, nimajo poklicnih obolenj, ekoloških problemov prav tako ne. Zrak okoli tovarne je čist, po njihovih obratih gnezdijo lastovke, ob izpustu iz čistilne naprave v Savo plavajo ribe. Zgledno je tudi sodelovanje s krajevnimi skupnostmi, kjer živi največ njihovih delavcev.

Uvodoma velja zapisati podatek, da je v Kemični tovarni Podnart zaposlenih 180 ljudi, od tega jih v razvojno–raziskovalnih službah dela 40, med njimi je 11 inženirjev kemije. Torej 22 odstotkov, kar je veliko.

Lastnemu razvojno–raziskovalnemu delu bodo dali še večjo težo, le nekaj uradnih štampiljk še potrebujejo za ustanovitev raziskovalne enote, ki jo bodo imenovali Inštitut za površinsko obdelavo in zaščito, s čimer bodo raven raziskovalnega dela še dvignili; tudi kadrovsko ga nameravajo še okrepiti.

Na razpotju so bili pred desetimi leti

V Kemični tovarni Podnart so krizo doživljali v letih 1974, 1975 in 1976, ko njihov celotni prihodek ni več rastel, akumulacija pa je v teh letih padla z 8 na 1,5 milijona dinarjev. Bili so na razpotju in tedaj so se vprašali: »Bomo še naprej trgovci in nas je tri četrtine preveč ali pa bomo izdelovalci in bomo gradili na lastnem znanju?« kakor je povedal Roman Kolar, ki mu v tovarni teče že petindvajseto leto, deset let pa je direktor tovarne. »Danes težo pri nas nosijo mladi, visokostrokovni ljudje,« je dodal.

V desetih letih so lastno znanje krepko izpopolnili in obogatili, od tujega tako rekoč niso več odvisni. Njihovo »neznanje« je bilo lani vredno le 150 tisoč dolarjev, le toliko izdelkov, ki jim sami še niso kos, so namreč uvozili. Sodelujejo s firmo Schering iz Zahodnega Berlina, ki je vodilna na področju površinske zaščite v svetu, kupujejo pa predvsem sestavine za področje elektronike, kjer so njihovi postopki boljši. Le v tem delu je Kemična tovarna Podnart še trgovec, sicer pa izdelovalec materialov za površinsko obdelavo in zaščito. Po Jugoslaviji ima 730 kupcev, med njimi je 200 večjih, tudi tovarna avtomobilov Crvena zastava. Tudi nekaj izdelkov, ki so primerni za izvoz na razviti Zahod, imajo; kako nespodbuden je, vemo, lani so na tujem prodali le za 370 tisoč dolarjev izdelkov.

V povprečju so lahko lani cene povečali le za 33 odstotkov

Gospodarska kriza tudi k njim naplavlja probleme in težave, vnaša negotovost in omejitve celo pri delitvi osebnih dohodkov. Lansko poslovanje je bilo sorazmerno dobro, upoštevati moramo namreč, da so bile cene njihovih izdelkov omejene na povprečno 33–odstotno povečanje. Na poslovanje pa je vplivalo tudi dejstvo, da so lahko prek poslovnih bank komaj 10–odstotno izkoristili svoje devizne pravice, ki so znašale 770 tisoč dolarjev.

To se je odrazilo v akumulaciji, ki je imela lani v dohodku 29–odstotni delež, znašala pa je približno 300 milijonov dinarjev, še leto prej pa je imela kar 43–odstotni delež. Navkljub temu pa je bila lani še vedno nad povprečjem industrije in nad povprečjem njihove dejavnosti, kemične industrije torej.

Po letošnjih prvih treh mesecih je znašala akumulacija okoli 70 milijonov dinarjev, v dohodku je imela približno 24–odstotni delež. Dohodek, ki je znašal 290 milijonov dinarjev, jim je namreč za 140 milijonov dinarjev oklestil nov obračunski sistem, predvsem na račun revalorizacije zalog, ki jih zaradi negotove oskrbe nimajo malo.

Povprečni osebni dohodek je dober, premajhne pa so razlike

Lani je povprečni osebni dohodek na delavca po urah znašal 140 tisoč dinarjev, v letošnjih prvih treh mesecih 195 tisoč dinarjev, aprilski je bil na račun nadpovprečne akumulacije večji za 11 odstotkov in povprečni je znašal 215 tisoč dinarjev. Torej je med najvišjimi v radovljiški občini, sorazmerno dober torej. Zavedajo pa se, da so razlike premajhne, uravnilovko so že pred leti skušali malce popraviti in razpon z 3,13 povečati na 3,65 (lahko bi ga na 4,5), vendar je referendum za nekaj glasov propadel. »Težko je bolje plačati strokovnjake, če je to stvar odločitve celotnega kolektiva, težko je računati na povprek, dokler nam ne uspe dvigniti tudi najnižjih osebnih dohodkov,« pravi Roman Kolar. »Moramo paziti, da so osebni dohodki pri nas sorazmerno dobri, saj bi nam sicer delavce pobrala sosednja industrija, za našo proizvodnjo pa je pomembeno, da ni fluktuacije, saj je prisotna kemija, ki zahteva izjemno previdnost.«

V Kemični tovarni Podnart torej težo dobesedno nosijo mladi, visokostrokovni ljudje. Če jih že plačati ne morejo dobro, jim v razvojnih in raziskovalnih službah skušajo zagotoviti vsaj dobre razmere za delo, kar je za marsikaterega mladega strokovnjaka prav tako, če ne celo bolj pomembno kot plača.

Minulo sredo in četrtek je Kemična tovarna Podnart pripravila na Bledu za svoje kupce deseto strokovno posvetovanje o površinski zaščiti, ki se ga je udeležilo več kot 300 strokovnjakov iz vse Jugoslavije, nekaj tudi iz tujine. Posvetovanje prirejajo vsaki dve leti, zanimanje zanj pa vztrajno raste, saj je ozko specializirano, predvsem na galvanotehniko in fosfatiranje. Podobnega posvetovanja pri nas ni, te teme obravnavajo le v sklopu drugih, širše zastavljenih posvetov.

Poklicnih obolenj nimajo, ekoloških problemov tudi ne, s krajani dobro sodelujejo

»V proizvodnji je potrebna izredna previdnost, delo je lahko izredno nevarno, saj so prisotni cianidi, kisline, vendar nesreč k sreči ni,« pravi Roman Kolar in potrka na mizo,»vsaj doslej ne.« Spomni se zadnje, pred petindvajsetimi leti, ko je bila vajenka neprevidna in je z mokrimi rokami prijela čašo solitrne kisline, ki ji je zdrsnila iz rok in poškodovala obraz. Tudi poklicnih obolenj nimajo. Tudi ekoloških problemov ne, čeprav seveda sleherna kemična proizvodnja predstavlja nevarnost za okolje. Že dolgo imajo čistilno napravo, nekajkrat so jim skušali pripisati pomor rib v Savi, vendar se je vselej izkazalo, da niso bili krivi. »Tudi zraka ne onesnažujemo, po naših obratih gnezdijo lastovke,« je bil slikovit Roman Kolar. No, gnezd nismo iskali, pozorni pa smo bili ob odhodu in res smo opazili nekaj lastovk, ki so letale med tovarniškimi poslopji.

Zgledno sodelujejo s krajevnimi skupnostmi Podnart, Podbrezje in Naklo. Največ denarja prispevajo Podnartu, kjer živi največ njihovih delavcev. »Vaščani denar znajo obrniti in dokler bodo tako dobri gospodarji, bodo deležni naše pomoči,« je dejal Roman Kolar, »korist pa je obojestranska, naša še večja, saj smo pred nedavnim za novogradnjo hitro dobili lokacijsko in gradbeno dovoljenje, krajani so nas celo podprli in s tem smo prihranili milijarde.«

Zanimiva sestava strokovnega kolegija

»Ni v navadi, marsikdo se mi posmeje, ko povem, da je pri nas strokovni kolegij sestavljen tudi iz predstavnikov organov upravljanja, družbenopolitičnih organizacij in delegacij. Tipično strokovnih problemov tako ali tako ne moremo reševati na kolegiju, ključna vprašanja pa, zato je prav, da so poleg, da povedo svoje, da so vsi obveščeni. Premajhni smo, da bi se prepirali, po drugi strani pa preveliki, da bi tovarno lahko vodil en sam človek; okrog sebe mora imeti ljudi, ki znajo delati. Brez prepirov seveda nikjer ne gre, toda to morajo biti zdravi prepiri, ki vodijo k rešitvi problema, po katerem ljudje ne ostanejo sprti. Prizadevamo si, in na to marsikje pozabljajo, da so v našem okolju odnosi človeški, brez tega je v teh težkih razmerah težko kaj doseči. Naša sreča je, da večina delavcev, predvsem pa strokovnjakov, ki so na ključnih položajih, na tovarno ne gleda kot na trenutno zaposlitev, temveč jih zanima tudi jutrišnji dan. Vedno pravim, da jim srce bije za KTP, to pa je kapital, ki ga imamo in ki ga skušamo negovati,« je vzdušje v delovnem kolektivu orisal Roman Kolar.

M. Volčjak

Zaposlovanje ni načrtno

Za delavce »z juga« so vrata še vedno široko odprta

Kranj, 13. maja — V kranjski občini so načrtovali, da se bo lani število zaposlenih povečalo za 290 delavcev, dejansko pa se je za 623, od tega v združenem delu za 500. Na novo se je zaposlilo 1.532 delavcev, od tega 465 iz drugih republik, to je 30 odstotkov.

Zaposlitvena lakota torej v kranjski občini ne pojenja, čeprav ž nekaj čas govore in pišejo v načrte in resolucije, da je nadaljn; gospodarski razvoj v širino nespameten, da mora industrijo zaje ti prenova in posodobitev. To pa pomeni, naj ne bi več zaposlo vali delavcev brez strokovne izobrazbe, kar delavci iz drugih re publik praviloma so, temveč strokovno izobražene. Poleg gospo darskih je namreč dovolj tudi drugih razlogov za takšne oprede litve, saj priseljevanje pomeni tudi večji pritisk na nova stano vanja, šole, otroške vrtce itd., za to pa je denarja vse manj.

Ne moremo reči, da val posodobitve in prenove kranjske in dustrije še ni zajel, načrtujejo in uresničujejo jo tudi v delovn intenzivnih tovarnah, kot so, denimo, Sava, Tekstilindus, Plani ka itd. Toda prišlek očitno še vedno lahko najde delo, četudi im končano le osnovno šolo. Na drugi strani pa je nezaposlenih zel malo, le 295, in nezaposlenost je le 0,84–odstotna.

V katerem grmu torej tiči zajec? Sklepamo lahko, da se mar sikje že pojavljajo tehnološki oziroma ekonomski viški zaposle nih, vendar se to boje zapisati v ustrezne obrazce, ki jih zbira i obdeluje skupnost za zaposlovanje, kaj šele na glas govoriti tem. Delavcev pač ne morejo odpustiti in že glas o tem, da jih j preveč, se hitro spremeni v vihar. Zanimiv je primer iz Tekstilin dusa, kjer so objavili, da bo zaradi spremembe proizvodnje enem od obratov od 100 do 200 delavcev preveč. Odzvali so se bojem za delo, naredili so veliko več kot prej, povečal se je pri tisk dobrih delavcev na slabše.

Bistvo problema je torej v tem, da bi morali prezaposlenost nekaterih tovarnah uravnavati s pomanjkanjem delavcev dru god, ne pa še naprej široko odpirati vrat doseljevanju. Kajti pra kmalu se lahko zgodi, da bodo brez dela domačini ali delavci, k imajo v Kranju že nekaj časa svoj dom. Kot bi se pripravljalo n nevihto, se namreč na obzorju že nabirajo problemi Telematike kjer sicer na glas še ne govore o tem, da delavcem manjka dela kaj kmalu pa se to utegne zgoditi. Primerov takšnega čakanja, se utrga nevihta in šele nato rešujejo problemi, je že kar neka od kranjskega Mladega rodu do koprskega Cimosa in celjske Sa vinje.

M. Volčjak

IZ GOSPODARSKEGA SVETA

Predstavitev Graškega sejma

V prostorih Gorenjskega sejma v Kranju bodo predstavniki Gra škega sejma, tehnološko–svetovalnega centra in trgovske zbornic avstrijske Štajerske v torek, 19. maja, ob 11. uri predstavili strokovn sejem in simpozij Technova 87, ki ga bodo v Gradcu priredili od 3. d 5. junija. Program predstavitve strokovnega sejma vsebuje: strokovn razstavo Tovarna in pisarna bodočnosti, tehniko za preprečevanj onesnaževanja okolja, merilno in regulacijsko tehniko, avtomatik raziskave, inovacije in prenos tehnologij in moderne tehnologije proizvodnji. Predstavitev bosta vodila tehnološki in inovacijski svetc valec Technove dr. Alfred Urban in tehnični vodja Graškega sejm Karl Altenburger. Predavanja in razprave bodo prevajali v slovenšč no.

IZ DELOVNIH KOLEKTIVOV

Franc Gartner, čuvaj odlagališča odpadkov

Smo mar res tako bogati?

Smetiščna jama je vse prej kot kraj, kjer bi bilo lepo opravljat službo. Kamor se ozreš, sama šara, odpadki, smeti, ki smrde ž zdaj, kaj šele poleti!

Brez čuvajev ne bi šlo,ker so smetiščne je me raj za razne brezdelneže,ki skušajo i odloženega iztrgati še kaj uporabnega i to prodati. Tisto odvlečejo v najbližji gozc na travnik, za cesto, odločijo uporabno, z seboj pa kot mrhovinarji puščajo preost nek. Ni ga, ki bi tisto zares slabo odnese nazaj na smetišče. Ne samo pri nas, to s dogaja po vsem svetu. Pogosti so požari o samovžigov ali odvržene cigarete. Ljudj bi morda pripeljali tudi kaj takšnega, ka bi na smetišča ne smeli. Tudi zato so smetiščne jame čuvane. Odlagališče pri Tenetišah obsega okro kvadratni kilometer in pol površine. Jama je ostala od takrat, k so tam kopali ilovico za opeko. Zdaj je zrasel že ogromen hril Oranžni kamioni komunale, polni smeti, in tovornjaki iz tovar pa kar vozijo in vozijo. Jama se še posebno polni ob dneh, ko s po Kranju očiščevalne akcije. Čuvaj mora vse, kar ljudje prip ljejo, pregledati, določiti mesto, kam naj stresejo to, kam ono.

»Kadar sem dežuren popoldne,«mi pripoveduje Franc Gar ner,»je najbolje, da sem ves čas na deponiji, sicer se dogaja vs mogoče. Izgledu, da smo še prebogati. Kolikokrat me srce boli, k vidim, kaj vse stresajo v jamo. Še povsem uporabne dele in mat riale iz tovarn, ki bi jih kakšen zasebnik koristno uporabil. N boljši pa niso občani. Vidi se, kdaj pospravljajo po stanovanju Tudi po 50 šolskih in drugih knjig, ki bi jih morda kdo rabil, ser naštel pri enem odlagalcu. Kot da otroci nimajo akcij za zbiran papirja, kot da ni zabojnikov za papir. In kaj vse prihaja iz t varn! Očem ne moreš verjeti, kako odgovorni ljudje neodgovorn odmetavajo pravo bogastvo, delavci pa se mučijo za vse to. Z o padki bi morali drugače ravnati. Velemesta nimajo toliko odpa kov kot en Kranj, sem videl v tujini , ker vse, kar se le da, kor stno uporabijo, ne pa odmetavajo, zakrivajo z zemljo. Ne ven kdaj nas bo srečala pamet.«

»Kako pa ste zadovoljni s svojim delovnim mestom ?«

»Moti me, da vse, kar tule pri deponiji narede, narede le n pol. Zdaj so skopali kanal za odtočno vodo pod smetiščem. Voc je tiščala pod beton, skopali so, zdaj pa voda, ki se nabira, sm di.Zdaj le še smrdi, poleti bo pa tu polno muh. Drenažo je treb narediti in zasuti, še zdaj pa se ne ve, kdo bo to plačal.

Pa še nekaj me moti. Tu smo zaposleni sami invalidi, nizk osebne dohodke imamo, poračun za leto nazaj pa dobimo šele septembra. Dinar pa je vsak dan manj vreden. Lahko bi se mal hitreje obrnili.«

D.Doler

Kmetijski nasveti

S pravočasno košnjo do kakovostne krme

Na Gorenjskem je v strukturi kmetijskih zemljišč prek 70 % travnatega sveta. Seno in v zadnjem času še travna silaža sta na večini naših kmetij temeljni sestavini zimskega obroka za govedo. Raziskave pa so pokazale, da je v intenzivni govedoreji seno še vedno nepogrešljivo tudi v poletnem času kot dodatek k paši ali sveži krmi, ki jo pokladamo živini v hlevu. Glede na to je pridelovanje kakovostne travniške krme v naših razmerah temelj za nacionalno govedorejsko proizvodnjo.

Kakovost pridelane krme je v veliki meri odvisna od pravočasne košnje, zlasti prvega odkosa, in od načina spravila travne krme, saj z dozorevanjem trava izgublja hranilno vrednost. Na naravnih travnikih, na katerih prevladujejo trave, moramo prvo košnjo opraviti, ko so prevladujoče trave v fazi latenja, do začetka cvetenja. Travnike z večjim deležem metuljnic pa kosimo med brstenjem in začetkom cvetenja detelj. Zasejane trave in travno deteljno mešanico pa moramo kositi prej kot njihove travnike, ker je nihova rast bujnejša.

V mnogih primerih je vzrok za kasnejšo košnjo tudi pomanjkanje kapacitet dosuševalnih naprav na kmetiji, zato priporočamo, da prvi odkos v čim večji meri silirate, saj je znano, da vsebujejo trave spomladi največ lahkotopnih sladkorjev, ki so potrebni za normalen potek siliranja.

ŽIVINOREJSKO VETERINARSKI ZAVOD GORENJSKE – KRANJ

Racionalna raba energije

Inštitut Jožef Stefan iz Ljubljane je ustanovil novo delovno organizacijo »Industrijska energetika.« Temeljna naloga te nove organizacije je, da izdela sistem za racionalno porabo električne in toplotne energije. Gre za hitrejše prenašanje znanja iz raziskovalnih ustanov v prakso, racionalno porabo energije in hitrejšo preobrazbo gospodarstva. Predvidevajo, da bo kolektiv pet let deloval kot delovna organizacija v ustanavljanju. Več kot polovico sredstev bo prispeval ustanovitelj, ostala sredstva pa Ljubljanska banka, manjši del pa občina Domžale, kjer bo sedež nove delovne organizacije. Z letošnjim letom je nova organizacija že zaposlila tri delavce, čez pet let jih bo 40. Pričakujejo, da bo nova delovna organizacija v celoti izpolnila pričakovanja in da bodo doseženi cilji v pogledu zmanjšanja porabe električne in toplotne energije. Računajo, da bi lahko ponekod prihranili tudi do 25 odstotkov energije.

Skromna rast proizvodnje

Kranj, maja — Po podatkih Zavoda za statistiko je industrijska proizvodnja na Gorenjskem v letošnjih prvih treh mesecih v primerjavi z enakim lanskim obdobjem porasla za 0,4 odstotka; marca se je glede na prejšnji mesec povečala za 3,2 odstotka, glede na lanski marec pa za 0,1 odstotka. V slovenski industriji je bila rast znatno večja, v letošnjih prvih treh mesecih se je v primerjavi z enakim lanskim obdobjem povečala za 1,8 odstotka, v primerjavi s prejšnjim mesecem za 8,4 odstotka in glede na lanski marec za 5,1 odstotka.

... KRATKE PO GORENJSKI

Bogatejša ponudba v kampu Šobec - Turistično društvo Lesce je pred 1. majem v kampu Šobec odprlo novo recepcijo, teniška in otroško igrišče ter postavilo informativne table o turistični ponudbi v kampu in na Gorenjskem. Načrt za recepcijo so naredili v razvojno-informativnem centru Idrija, v sedmih mesecih pa je objekt zgradil SGP Gradbinec Kranj, tozd Jesenice. Dela pri urejanju in obogatitvi turistične ponudbe kampa so veljala okrog 200 milijonov dinarjev. Letos pričakujejo v kampu okrog 30 tisoč gostov in prek 100 tisoč prenočitev. Turistično društvo Lesce je s 3000 člani največje tovrstno društvo v Sloveniji. Ob odprtju recepcije in igrišč so mu za uspešno delo podelili medaljo radovljiške občine. -A. Ž.-Foto: F. Perdan

Predstavili so gasilne aparate

Goriče — V Goričah v kranjski občini so pred dnevi člani gasilskega društva predstavili uporabo ročnih gasilnih aparatov. Na povabilo gasilcev se je odzvalo veliko prebivalcev Gorič in okoliških vasi v krajevni skupnosti. Predsednik gasilskega društva Janko Valter je ocenil, da je akcija, imenovana Gasilni aparat v vsako hišo, zelo dobro uspela. Nabavili so namreč prek 80 gasilnih aparatov.

M. A.

Izšle so Cerkljanske novice

Cerklje — V nakladi 1000 izvodov je pred dnevi izšla druga številka Cerkljanskih novic, glasila krajevne konference SZDL. Tokrat so v glasilu prispevki o pripravah na gradnjo mrliških vežic, prireditvah za 1. maj, jubileju gasilskega društva, ki bo julija praznovalo 95-letnico, o razstavi cvetja in lovstva, krvodajalski akciji in drugi. Na zadnji strani novic pa je objavljena tudi prijavnica, s katero želijo na območju sedmih krajevnih skupnostih ugotoviti potrebe po dodatnih telefonskih naročnikih. Prijavnice zbirajo na sedežih posameznih krajevnih skupnosti pod Krvavcem.

J. K.

Manj gostov in prenočitev

Rateče — Na letošnji skupščini turističnega društva Rateče-Planica so ugotovili, da je njihova akcija za ureditev kraja bila dokaj uspešna. Za najlepše hiše in okolico so podelili tudi priznanja. Dobili so jih Marjana in Slavko Temfer iz Rateč 74, Ivanka in Lado Oman iz Rateč 1 d, Jože Matjaž iz Rateč 10, Alojzija Šalej-Gostilna pri Šurcu iz Rateč 109 c in Veronika ter Alojz Kopavnik iz Rateč 128. Na skupščini pa so tudi ugotovili, da število gostov in prenočitev na območju turističnega društva iz leta v leto upada. Ocenili so, da bi morali izboljšati ponudbo in storitve.

A. K.

Srečanje slovenskih numizmatikov

Tržič - V okviru tradicionalne razstave mineralov in fosilov so prireditelji s sodelovanjem Tržiškega in Gorenjskega muzeja uspeli pripraviti numizmatično razstavo pod naslovom Od rudnine do kovanca. Gorenjsko numizmatično društvo bo 17. maja pripravilo tudi srečanje slovenskih numizmatikov, ki bo med 9. in 13. uro v razstavnih prostorih.

J.Š.

Imate konjička?

Ida Šmuc:

Vse končke lahko porabiš

Iz volne spletene okrasne blazine na kavču so najprej pritegnile mojo pozornost; barve so se menjavale v kvadratih in pravokotnikih.

»Nič težkega, same desne pletem. Narišem si vzorec in kjer se da, pletem naprej z drugačno barvo, če pa je treba plesti v drugo smer, zanke na novo nasnujem. Barve pa kombiniram, kot mi je pač všeč.« pripoveduje **Ida Šmuc s Kokrice.** »Največ vredno pa je, da za take vzorce lahko porabim vse konce volne. Presenetljivo malo volne potrebujem. Ko sem se lotila enega, mi je ostalo koncev še za drugega in še dve blazini sem nakvačkala v cik-cak vzorcu. Seveda pa imam takrat, ko take stvari delam, precej našarjeno po mizi.

Česa vsega se še ni lotila! Okvir za ogledalo in žepe za krtače je oblekla in izvezla. Sama si šiva predpasnike, popravi to in ono, zadnje čase pa se je lotila tudi moških kap - baretk s ščitkom, šildom, kot pravi ona. Odličen kroj je dobila pri sosedi in se, spretna kot je za takšne stvari, sama lotila šivanja. Ko ji je uspela prva, je naredila tudi drugo, tretjo... Enobarvne, vzorčaste, kariraste. »Najlažje je narediti kapo iz gladkega blaga, pri vzorcu pa moraš zelo paziti, da se ujema v šivih.« Sitno delo, pravi, ker je treba enako natančno urezati podlogo kot zgornje blago in ščitek vstaviti v samo podlogo, zelo mora paziti, ko sešije skupaj, da je lično in prave velikosti. Le malo se zmoti, pa je treba parati. Zato raje večkrat pomeri, če bo prava velikost. Mož je z njenimi kapami zelo zadovoljen. Kar nekaj mu jih je sešila, zdaj pa se zanje že oglašajo moževi prijatelji. Brez dela ne more biti, pravi, in če lahko naredi kaj koristnega, je še toliko bolje.

D. Dolenc

Blejske skrbi in peripetije

Turistična uspavanka in telefonska merila

Bled, 14. maja — Na Bledu nikdar ne zmanjka tem za vsakdanje pogovore o turizmu, naložbah, urejenosti kraja, krajevnih zdrahah...

Cestna obvoznica, ki je bila dolgo časa »dežurna tema«, se je, kot kaže, za nekaj časa umaknila iz vsakdanjih pogovorov (in časopisnih stolpcev). Zdi se, da je boj za južno obvoznico kljub različnim mnenjem na Bledu le dobljen in da bo zdaj treba na novo »zakrpati« finančni načrt — potlej pa zariti v polja in travnike, sicer ceste do svetovnega prvenstva v veslanju, ki bo na Bledu čez dve leti, ne bo. Dobršen del Programa razvoja turizma na Bledu do leta 1990, zapisanega v zajetno, v trdne platnice vezano knjigo, dobesedno visi v zraku, saj še ni znano, kdaj in koliko bo turistično gospodarstvo Bled dobilo ugodnega (domačega in tujega) posojila za gradnjo hotela Bellvedere, hotelskega kompleksa Mlino, trgovskega središča, informacijskega centra pri Unionu in za obnovo Festivalne dvorane, v kateri naj bi bilo med veslaškim prvenstvom novinarsko središče.

Blejski turistični delavci se v dolgoročni razvoj turizma in kraja niti ne morejo poglobiti, ker so preveč »ujeti« v vsakdanje težave. Letos se še posebej čemerno sklanjajo nad četrtletne statistične podatke in gospodarske rezultate. V radovljiški občini je bilo januarja, februarja in marca skupno 5200 gostov (desetino) in 33 tisoč nočitev (trinajst odstotkov) manj kot v enakem lanskem obdobju. Število gostov in prenočitev je — zanimivo — poraslo le v zasebnih sobah, planinskih domovih in v gostiščih. Turistično gospodarstvo ima precejšnje izgube, za katere pa tokrat ni mogoče trditi, da so le sezonskega značaja, temveč tudi posledica zelo slabe zasedenosti. Bohinj je bil celo v času zimskih počitnic napol prazen, na Bledu ni bilo dosti bolje. Turistične agencije so kar lepo število tujih turistov peljale mimo Bleda, Bohinja in Kranjske gore na Kopaonik, Bjelašnico, Jahorino in v druga naša, hitro se razvijajoča smučarska središča. Gostje iz Vojvodine, Beograda, Zagreba, Dalmacije in iz drugih »južnih krajev,« ki so še pred leti oblegali Bled in Bohinj, so se v letošnji zimi raje odločili za bližnja in tudi precej cenejša smučišča.

349 naročnikov, le 126 prostih priključkov

Če se na Bledu v teh dneh ne pomenkujejo o turizmu, potem se pogovarjajo o telefonski akciji — povedano natančneje: o bolj ali manj pravični razdelitvi telefonskih priključkov. Pa pojdimo po vrsti. Na Bledu so se že pred tremi leti lotili širitve telefonskega omrežja. Zbrali so denar, prosili za pomoč tudi delovne organizacije, nakupili material, v predvidenem roku položili kabel in s pošto sklenili pogodbo, da bo do leta 1978 (do letos torej) povečala zmogljivost avtomatske telefonske centrale. Pošta obljube ni izpolnila, omrežje je pripravljeno za priklop, v stari centrali pa je prostih še 126 priključkov. Gradbeni odbor in svet krajevne skupnosti sta sklenila, naj bi vsi naročniki telefonov, teh pa je 349, dobili priključek hkrati, torej tedaj, ko bo pošta povečala zmogljivosti centrale. PTT se s tem ni strinjalo in je zagrozilo, da bo proste priključke oddalo po lastni presoji. V krajevni skupnosti so se tedaj zganili in so se dogovorili, naj bi telefone najprej dobili starejši krajani, bolniki, zdravniki in drugi pomembni delavci. Prednost naj bi imeli tisti, ki so že v celoti poravnali pogodbene obveznosti in so prispevali denar za telefonsko akcijo tudi delovne organizacije, kjer so zaposleni. Predsednik gradbenega odbora je dejal, da so merila dosledno upoštevali in da je bilo vse narejeno po pravici. Sicer pa je o pravičnosti v takšnih in podobnih primerih težko govoriti. Mnenja o njej so deljena: občan, ki nas je poklical v uredništvo, je med drugim dejal, da so telefonske priključke dobili predvsem ljudje z »vrha družbene lestvice,« da je bilo kar naenkrat med naročniki precej bolnih in da je bilo pri vsem tem tudi precej izsiljevanja.

Naj bo tako ali drugače: tudi zadnji sestanek sveta krajevne skupnosti Bled je pokazal, da v kraju ni vse v najlepšem redu in da novo vodstvo ni najbolj enotno. Dobro obveščeni Blejci so povedali, da je novi predsednik (že na tretji seji) zagrozil z odstopom.

C. Zaplotnik

Že drugo leto sta na Kriški gori oskrbnika Mari in Jože Ravnik

Mari Ravnik:

Ne le hribe, ljudi imam rada

Ne moreta skriti, da sta gostinca. Prava gostinca. Pr' Benk v Križah sta imela gostilno, zdaj pa je prevzel sin. Ko pa se je ponudila priložnost, sta šla v hribe. Naj mladi sami skušajo gostinski kruh. Kriš ka gora jima je bila še najbolj pogodu, saj sta najbližje domu, rada jo imata kot križana in kot planinca. Jože je bil med tistimi Križani, ki so kočo na Kriški gori gradili, skupaj z ženo Mari pa sta jo v letih od 1969 do 1971 tudi oskrbovala. Tovorne žičnice še ni bilo, z oslom sta hodila gor.

Zdaj sta spet tu. Jože streže planincem zunaj, Mari je v kuhinji. Za kosilo je skuhala enolončnico. Drugače računa zanjo 1000 dinarjev, danes pa ni bila tako bogata in je zahtevala zanjo le 800 dinarjev. Pošten moraš biti, pravi, in zaračunati res toliko, kolikor je jed vredna. Pa zelje in žgance je imela na voljo pa pečenko. Kislo mleko bo pa potem, ko bodo na obeh Polanah pasli. Tja skočijo po mleko za kisanje, po smetano za masovnek in po skuto.

V soboto so bili ljudje v gosteh ves dan, tudi lepa nedelja jih je privabila z vseh koncev Gorenjske, največ pa seveda iz Tržiča. Da je bil živ–žav še večji, so ta dan kmetje pripeljali iz doline tudi ovce na pašo. Ko bodo vse tu, jih bo prek 300. Mari upa, da bodo ovčarji kakšno odstopili pa bo meso za tržiške bržole. Vsi so jih željni in Mari naredi odlične, to vedo povedati vsi, ki so kdaj hodili k Benk v gostilno.

V soboto, 9. maja, se je začela poletna sezona, odslej bo koča odprta vsak dan. Več kot mesec prej kot lani. Če bi bilo posebno slabo vreme ali kakšna bolezen, bo planince čakalo sporočilo v Gozdu, pravita oskrbnika.

Letos so imeli na Kriški že lepe dneve. Dvanajstega aprila so priredili Muflonov smuk, startalo je 198 tekmovalcev. Mari je vso noč pekla svinjske glave — glavne nagrade — kuhala in stregla, potem pa je bila prva v svoji skupini, mož pa tretji. Kmalu bodo pripravili slovesnost v spomin na tiste, ki so se v Kriški gori smrtno ponesrečili, 22. avgusta pa bodo priredili ovčarski dan. No, takrat bodo zagotovo bržole.

Mari ima polne roke dela. V koči nima ne elektrike ne vode, podnice mora ribati — danes se je Jože spravil na kolena. Večje »žehte« opere v dolini, za sproti pa mora na roko. Če gost prespi, se hoče umiti, leči v čiste rjuhe. Mari še nikoli ni delala problemov, saj pravi: »Za noge umit' in za psa napojit' se vode vedno najde.« Sicer pa so težave. Najbolj pa si oba želita, da bi kriški planinci že začeli prenavljati kočo. Material je že skoraj gori, le odločiti se je treba – in zagrabiti. Kuhinjo bodo morali preurediti, predvsem pa peči, da bi bilo pozimi v koči toplo. Kar nočejo ne zagoreti ne greti. Jože je sam popravil dimnik in peč v jedilnici, a še vedno ne greje, kot bi morala.

Sicer sta pa zadovoljna, pravita. Ne le hribe, tudi ljudi imata rada. Kadar jih ni, je dolgčas. Sicer pa Kriška gora nikoli ni dolgo brez obiskovalcev. Saj Tržičanov nič ne zadrži doma, če se namenijo v goro.

D. Dolenc

Ribiči in lovci želijo opuščeno reteški gramoznico

Bodo ribnik vrnili kmetijstvu?

Škofja Loka, 12. maja — Ko so v Mavčičah zaradi vodne elektrarne zajezili Savo, je talnica izpod Sorškega polja na več mestih prišla na dan. Voda je zalila tudi gramoznico v Retečah, jo je izkoriščalo loško gradbeno podjetje Tehnik. Zdaj je v njej kakšnih šest metrov globok umeten ribnik, po katerem imajo apetite tako ribiči kot lovci. Pogoj Tehniku ob izdaji lokacijskega dovoljenja za izkoriščanje gramoza pa pravi, da mora Tehnik ob izselitvi gramoznico sanirati in vrniti kmetijstvu.

Ribiči so lani v ribnik vložili ribe. Zdaj pa bi ribnik radi za gojitev divjih rac in drugih vodnih ptic še lovci iz družine Sorško polje, ki imajo tod svoje lovišče. Naredili so že idejne načrte o vzreji rac: o plavajočih gnezdih, ureditvi neposredne okolice, celotni ureditvi ter zaščiti gnezdišč. S tem želijo spet okrepiti razredčene jate divjih rac in sčasoma povabiti na lov tudi petične tuje lovce. Zunaj menda stane uplenjena divja raca celih 22 dolarjev!

Ribiči ali lovci, to zdaj ni vprašanje. Osnovno vprašanje je, ali bo ribnik v opuščeni reteški gramoznici sploh ostal ali ne, ali bo kmetijsko-zemljiška skupnost vztrajala, da Tehnik izpolni pogoj, zapisan ob izdaji lokacijskega dovoljenja za gramoznico: da jamo sanira in vrne kmetijski rabi.

Tako Tehnik kot Savske elektrarne, ki jih Tehnik bremeni za škodo zaradi prodora talne vode v gramoznico (prihodnje leto bo imel resne težave s prestavitvijo gramoza), bi bila gotovo najbolj vesela, če bi ribnik ostal. Kje naj mreč dobiti ogromne količ materiala (ne odpadkov!), s katerim bi zasuli globoko in prestrano vodno luknjo, ni jasno. Po drugi strani tudi ni povsem jasno, kdo bi nosil visoke stroške v končni fazi najbrž ljudje, potrošniki gramoza.

Usoda zalite gramoznice bo v dni predvidoma dobila svoj epilog. Kakšen bo, bo najbolj odvisno od kmetijsko-zemljiške skupnosti. Ob tem se kar sama po sebi ponuja rešitev, ki bi dovoljila vse prizadete oziroma zainteresirane strani. Toliko toliko kmetijske zemlje je že izkoriščene oziroma slabo izkoriščene; mar ne bi bilo pametno, je delček denarja, potrebnega za sanacijo gramoznice, vložiti v kakšen drug kos kmetijske zemlje, ribnik pa (dokler bo v njem voda) pustiti racam, ki bodo plavale z ribami?

H. Jelovšek

PRITOŽNO KNJIGO, PROSIM

Je že tako!

Nedavno tega sem v Gorenjskem glasu prebral prispevek nekega magistra (priimek sem pozabil), ki ugotavlja, da se kmetje pritožujejo nad osemenjevanjem in križanjem simentalske z rdečelisasto pasmo. Kmetje ugotavljajo, da zdaj ni več takih mlekaric, kot so bile nekdaj, in da je tudi prireja mesa manjša. Strokovnjak ugotavlja, da pri tem ni nobene krivde zaradi križanja in da strokovnjaki svoje delo dobro opravljajo. Razbral sem tudi, da smo kmetje premalo pozorni, da slabše krmimo in da smo nasploh leni in neskrbni.

Lahko rečem le to, da imam v hlevu 15 glav. Poznam pa se, da ni več tako lepih teličkov kot nekdaj, prireja je slabša in tudi mleka je manj. Ne dela pa krme nisem poslabšal. Povno obratno. Zato menim, da strokovnjaku, ki trdi drugače, da je že tako (kot pravi on) po naše (jugoslovansko) najbolj prav. Bog mu daj, da bi kakšen strokovnjak ali vodilni kaj zagrešil. Vsega je kriv kmet, delovni organizaciji pa delavec.

M.

Loški vodnjaki

OBNOVA MESTNIH POSEBNOSTI

Škofja Loka — Do 4. julija, do tradicionalnega izseljeniškega piknika, bodo v mestu obnovili dva od skupaj devetih mestnih vodnjakov, ki že s svojo obliko kažejo, da so iz prejšnjega stoletja ali pa še starejši. Obnovljena bosta tudi kamniti vodnjak na Mestnem trgu in krožno znamenje.

Vodnjak na Spodnjem trgu pri špitalski cerkvi bo mesto letos obnovilo, tako kot tistega na Mestnem trgu in v Karlovcu. — Foto: L. M.

Morda Škofja Loka ni ravno izjemna po številu mestnih vodnjakov, ki so nekdaj nadomeščali vodovod in sploh služili kot javni vodnjaki; posebnost je morda to, da jih sodobna urbanizacija še ni pomedla. To se tudi nikakor ne bi spodobilo tisočletnemu mestu, ki v zadnjem obdobju skuša kar se da ohraniti staro podobo, jo zločiti do tiste mere, ko ne razpada več in se lepo vključuje v sodobno, vendar pa spet ne kaže pretirano hvaliti skrbi mestnih prebivalcev za te ostaline preteklosti. Mestni vodnjaki so namreč zanemarjeni, leseni deli, ki so obdajali črpalke, so strohneli ali pa so tik pred tem, da bodo, nekatere železne cevi so prerjavele in odpadle, kamniti ali železni lijaki pa so polomljeni, odstranjeni, izgubljeni. Tak je na primer, vodnjak na dvorišču Puštalskega gradu, saj pod zdaj ozelenelim bezgovim grmom komaj še stroji pokonci leseno ogrodje, ki obdaja črpalko, cev pa se je že zdavnaj izgubila; na srečo je ohranjen še kamnit lijak. Res škoda, da ta "puštalska štirna " na dvorišču, kjer so ob lepem vremenu kulturne prireditve, ni bolje ohranjena.

Vendar pa bo menda že kmalu drugače. Krajevna skupnosti Škofja Loka je namreč zbrala denar za obnovo devetih mestnih vodnjakov. Seveda vsi ne bodo prišli na vrsto že letos, pač pa le dva vodnjaka v Karlovcu in tisti na Spodnjem trgu pri špitalski cerkvi. V Loškem muzeju, ki je prevzel organizacijo obnove, so med izdelovalci na jugoslovanskem trgu že našli primerne nadomestne dele: litoželezne lijake in druge sestavne dele.

»V muzeju smo poiskali po dokumentaciji, tako da bodo obnovljeni vodnjaki taki, kot so bili prej, preden smo jih v Škofji Loki povsem zanemarili, je povedal Franc Podnar, kustos Loškega muzeja. »Upamo, da bo v nekaj letih vseh devet vodnjakov v mestu obnovljenih, mesto pa bo s tem polepšalo svoj videz. «

Puštalski vodnjak — Na dvorišču gradu Puštal propada lep vodnjak, še sreča, da ga je komaj videti pod bezgovim grmom. Zdaj kaže, da bo morda že drugo leto med tistimi vodnjaki, ki jih bo mesto obnovilo. — Foto: L. M.

»Pobudo za obnovo mestnih vodnjakov je dal sedanji predsednik občinske skupščine Škofja Loka,« je povedal Janez Erjavec, direktor Loškega muzeja. Žal pa ni gotovo, če bo iz tako obnovljenih vodnjakov voda tudi pretekla; tudi če bi, je vprašanje, če bi bila sploh pitna.

Razen teh dveh vodnjakov pa bosta dobila novo patino tudi kamniti vodnjak na Mestnem trgu in kužno znamenje pred Kašmanom. Mestni vodnjak so še po drugi svetovni vojni uporabljali prebivalci tistih škofjeloških hiš, ki še niso imele vodovoda. Zdaj pa so cevi dotrajane, popokale so; tudi kamniti del vodnjaka ima razpoke, poškodovani so kovinski deli. Muzej je že našel kamnoseškega mojstra, ki se bo lotil obnove, treba pa bo na neki način zavarovati to mestno znamenitost tudi pred dostavnimi avtomobili, ki so že nekajkrat zadeli v kamnito mojstrovino na trgu.

Zob časa, ali bolje rečeno dostavni avtomobili in onesnaženo ozračje, načenjajo tudi kužno znamenje, ki ga je mesto leta 1751 postavilo po zaobljubi za odvrnitev kuge in ognja. Kužno znamenje bodo prav tako kot mestni vodnjak očistili, popravili površinske poškodbe in obnovili plastiko na njem.

V Loškem muzeju upajo, da bodo tej obnovi mestnih vodnjakov sledili vsaj nekateri lastniki vodnjakov, ki jih je približno sto na širšem območju Škofje Loke. Nekateri so se na to spomnili že pred leti in so lepe starinske "štirne" zaščitili pred propadom — primer take obnove je vodnjak pri Peternelju na Grajski poti.

L.M.

15. MEDNARODNA RAZSTAVA MINERALOV IN FOSILOV V TRŽIČU

16. in 17. maja 1987

Pokrovitelj ZDRAVILIŠČE ROGAŠKA SLATINA

Rogaška TRŽIČ '87

S pesmijo k srcu

SREČANJE PEVCEV V PROSEKU

Trst — Na tradicionalnem, letos že petnajstem srečanju štirih slovenskih pevskih zborov so peli: domači moški pevski zbor Vasilij Mirk — zborovodja Evgen Prinčič, mešani pevski zbor Zarja iz Železne Kaple — zborovodja Joško Wrulich, mešani pevski zbor bratov Milavec iz Brežic, vodita ga Elizabeta in Dragutin Križanič, in mešani pevski zbor DPD Svoboda Stražišče, vodi ga Draguška Vlašič. Zamisel za to prijateljsko in kulturno srečanje je kranjska, pravzaprav stražiška, saj jo je pred 15 leti predlagal takratni zborovodja moškega pevskega zbora Edo Ošabnik.

To srečanje je bilo še posebej slovesno, saj na Proseku in Kontovelu letos slavijo 100 — letnico organiziranega petja, Meš. PZ Zarja iz Kaple pa 80 — letnico obstoja tamkajšnjega kulturnega društva. Prireditev je bila v novih prostorih kulturnega doma, vse prejšnje prireditve pa so morali organizirati na prostem.

Zbori so nastopili vsak s programom štirih pesmi, prireditev pa so sklenili združeni moški zbori pod izmeničnim vodstvom vseh zborovodij. Ob tem slovesnem vzdušju so se vsi nastopajoči zbori karseda potrudili in izoblikovali umetniško doživet in nepozaben kulturni večer. Ob tem so se seznanili s težavami kulturnega in narodnostnega delovanja ter si izmenjali spominska darila. Navzoče pa so pozdravili tudi predstavniki sodelujočih zborov oziroma krajev.

Miha Plajbes

RETROSPEKTIVNA RAZSTAVA JOŽETA PETERNELJA

Žiri — V Družbenem domu Partizan bo do 20. maja odprta retrospektivna razstava likovnih del Jožeta Peternelja — Mausarja, ki so jo minulo soboto odprli v počastitev slikarjeve šestdesetletnice.

Na otvoritvi so se zbrali številni krajani Žirov ter kulturniki in umetniki iz vse Slovenije.

Kustos Škofjeloškega muzeja Andrej Pavlovec, je predstavil Peternelja kot samorastniškega umetnika, ki v sliki in pisani besedi upodablja svojo domačo krajino, ljudi in čas s tisto preprostostjo, da ga nekateri uvrščajo med naivce. Njegova dela so sporočilo časa in dogajanja, kakršnega je umetnik doživljal še kot mlad in jih sprejemal do današnjih dni.

Glavni urednik ČZP Kmečki glas Boštjan Pirc je kot predstavnik založbe predstavil zbranim zadnjo, četrto avtorjevo knjigo Bukovci, ki je pravzaprav umetnikova avtobiografija. V knjigi avtor pripoveduje v sproščeni ljudski šegavi obliki, o sebi in svojih krajanih, vpetih v kotlino med hribovje, odmaknjeno od ostalega sveta. Pripoveduje dogodke iz zgodnjega otroštva, vesele in žalostne dogodke, umiranje, rojevanje, ljubezni, vojno, svobodo vse do današnjih dni.

Jože Peternelj — Mavsar v svojem izraznem sporočilu na platnu, steklu, ilustraciji, s katero je ilustriral svojo zadnjo knjigo Bukovci, ali s svojo pisano besedo podaja tisto preprosto sporočilo o ljudeh, dogodkih, vaških posebnostih, starih hišah in revščini in pestrosti domače krajine, v kateri je živel žirovski človek v svojem trdnem in neizprosnem boju za obstanek. Če je umetnik v svojih slikah in v Bukovcih dosegel popolno spoved in izpoved, je dosegel svoj namen.

Ivan Reven

PREDSTAVE NAJMLAJŠIH GLEDALIŠČNIKOV

Jesenice — Danes se v gledališču Tone Čufar nadaljuje včeraj začeto srečanje pionirskih gledaliških skupin Slovenije. Na srečanje je selektor Edi Majaron povabil petnajst pionirskih gledaliških skupin iz osnovnih in srednjih šol. Danes bodo v gledališču Tone Čufar tele predstave: **Senčna anekdota** — Lutkovna skupina OŠ Bratstvo in enotnost Kranj, **Deklica veka** — podružnična šola Krtina Dob, **Forma Viva Barba Pape, Pojoče skrinjice** — Pionirski dom Celje in Pionirsko plesno gledališče, **Vse ptičice pojo,** OŠ Antona **Aškerca Titovo Velenje, Kapitan Piplfox** — dramski krožek ŠKUD OŠ Bratov Polančičev Maribor, **Zaspana Trnjulčica in krmežljavi Matjažek** — DPD Svoboda Gledališče Ptuj, **Medved z vrtnico** — Pionirska skupina Gledališče pod kozolcem, Šmartno ob Paki. V Domu Julke in Albina Pibernika pa bo danes ob 12. uri nastop MKUD Srednje šole PNTU Ravne na Koroškem z igro E. Pečnika **The Show must go on.** Predstave v gledališču Toneta Čufarja so dopoldne od 9. ure dalje, popoldne pa ob 15. in 17. uri. Srečanje bo dvakrat na dan spremljala gledališka delavnica.

KULTURNI KOLEDAR

KRANJ — V galerijskih prostorih Prešernove hiše se predstavljajo s svojimi deli ***učitelji likovniki*** iz gorenjskih osnovnih šol. V galeriji Mestne hiše je odprta razstava ***umetniške fotografije*** Petra Pavla Wiplingerja z Dunaja.

JESENICE — V galeriji Kosove graščine je odprta razstava ***keramičnih izdelkov*** Boža Petka.

V razstavnem salonu Dolik bodo danes ob 18. uri v počastitev dneva mladosti odprli razstavo ***Likovna ustvarjalnost učencev*** osnovnih šol jeseniške občine.

RADOVLJICA — Danes, v petek, ob 18. uri v Šivčevi hiši odpirajo razstavo ***Makedonska karikatura.*** Na otvoritvi bo nastopil kvartet glasbene šole Radovljice.

ŠKOFJA LOKA —V Groharjevi galeriji na Mestnem trgu je odprta razstava slik akad. slikarja ***Franceta Miheliča.*** Njegove grafike pa so na ogled v osnovni šoli v Poljanah.

V galeriji ZKO — Knjižnica je na ogled razstava portretov akad. slikarja ***Ivana Bogovčiča.***

Zbirke Loškega muzeja so odprte samo ob sobotah in nedeljah od 9. do 17. ure. Po dogovoru pa je ogled možen tudi med tednom.

ŽELEZNIKI — V salonu pohištva Alples razstavlja ***risbe*** 18 — letni Blaž Jezeršek iz Škofje Loke.

ODPRLI BODO MUZEJSKO PREDAVALNICO

Kranj — V ponedeljek, 18. maja, ob 12. uri bodo v Gorenjskem muzeju, v baročni stavbi v Tavčarjevi 43, odprli muzejsko predavalnico in stalno galerijsko razstavo del starih mojstrov. Zbirko v prenovljenih prostorih bo predstavil dr. Cene Avguštin, kustos Gorenjskega muzeja. Odprtje sovpada z mednarodnim dnevom muzejev, zato bodo tega dne odprte tudi vse muzejske zbirke Gorenjskega muzeja. Vstopnine ni.

GOVORICA PODOB

Kranj — V galeriji Mestne hiše je na ogled retrospektivna razstava fotografij pesnika in fotografa Petra Pavla Wiplingerja z Dunaja.

Peter Pavel Wiplinger, ki se s samostojno razstavo prvikrat predstavlja kranjski javnosti, je pesnik in fotograf, znan pa je tudi kot velik prijatelj koroških Slovencev in dolgoletni bojevnik za pravice avstrijskih narodnostnih manjšin.

Wiplingerja poznamo kot umetniškega fotografa že z lanskega mednarodnega srečanja književnikov članov PEN kluba na Bledu, ko se je predstavil s ciklom barvnih fotografij Blejski čolni. Ta motivika ga je pritegnila, saj je oblika blejskih čolnov (pleten) enkraten oblikovni pojav na evropskih jezerih.

Razstava v Kranju posega na širša področja avtorjevega dolgoletnega fotografskega ustvarjanja. Tokratna razstava je retrospektiva njegovih najbolj uspelih fotografskih del, za katere je prav tako kot za pesmi prejel številna priznanja in nagrade.

OTROŠKI PEVSKI ZBORI

Bled — Danes, v petek, ob 17. uri bo v avli osnovne šole prof. dr. Josipa Plemlja občinsko srečanje otroških in mladinskih pevskih zborov, ki ga organizira zveza kulturnih organizacij radovljiške občine. Nastopilo bo šest otroških in pet mladinskih zborov: pevski zbor cicibanov glasbene šole Radovljica, otroški pevski zbori osnovnih šol F. S. Finžgarja Lesce, A. T. Linharta Radovljica, bratov Žvan Gorje, dr. Janeza Mencingerja Boh. Bistrica, prof. dr. Josipa Plemlja Bled, dva mlajša mladinska pevska zbora osnovne šole A. T. Linharta iz Radovljice in osnovne šole prof. dr. Josipa Plemlja Bled ter trije mladinski pevski zbori iz osnovnih šol. F. S. Finžgarja Lesce, osnovne šole dr. Janeza Mencingerja Boh. Bistrica in osnovne šole prof. dr. Josipa Plemlja Bled. Prireditev, na kateri se bo predstavilo okoli 550 mladih pevcev, je posvečena dnevu mladosti, pokrovitelj pa je blejska Vezenina.

KONCERT ISKRŠKIH PEVCEV

Kranj — Po letu dni bo mešani pevski zbor Iskra iz Kranja, ki ga vodi pevovodja Marko Studen, spet zapel Kranjčanom. V soboto, 16. maja, ob 19.30 bo priredil celovečerni koncert v dvorani kranjske gimnazije. Predstavil se bo z več kot polovico novo naštudiranih pesmi, med njimi bo veliko zahtevnih modernih in umetnih pesmi. Med narodnimi pa bo prvič izvedena belokranjska narodna Pastirče mlado, ki jo je uglasbil Slavko Mihelčič.

KRAJINSKI MOTIVNI SVET

Kranj — Akademski kipar Jože Eržen se razen kiparstvu v zadnjih letih zavzeto posveča tudi slikarstvu. Zadnja njegova razstava je na ogled v prostorih kranjske Planike.

Zgodenjša slikarska dela Jožeta Eržena nosijo v sebi še veliko kiparske dediščine. Liki, ki nastajajo na dvodimenzionalni ploskvi, so plastično občuteni, bolj tonsko kot koloristično obravnavani, kompozicija je trdna, v sebi sklenjena in ne sili čez rob slike v prostor.

Polagoma se slikarjev barvni svet obogati: poteze s čopičem postajajo bolj in bolj sproščene, kompozicija se rahlja, motiv v sliki išče stik z okoljem.

Jože Eržen se v svojih oblikovnih prvencih pogosto omejuje na stroge likovne tvorbe, vendar obdobje slikarjevih bolj ali manj abstraktnih form kmalu nasledijo tihožitja, portreti in še posebej krajine. Med zadnjimi močno privlačijo slikarja obmorski motivi, kjer se njegov kolorit bogati z intenzivno modrimi toni morja, z zelenimi pasovi mediteranskega rastlinstva in belimi ploskvami kamnitih tal in arhitektur.

Zgodnje marine in drugi krajinski motivi Jožeta Eržena so v pretežni večini realistično zasnovani, čeprav se slikar ne ogiblje določenih oblikovnih stilizacij. Prav to preoblikovanje naravnih oblik omogoči kasneje prevlado barve v sliki v tolikšni meri, da motiv nemalokrat zgubi svojo razpoznavnost in se spremeni v živo vrvenje barvnih ploskev in lis. Vendar pod plazom barv še vedno čutimo krajinski motivni svet, ki se mu Jože Eržen ne more in ne želi odpovedati. To hotenje dobro zaznamo pri slikarjevi zadnji skupini slik, ko se iz silovitega vrenja barv še vedno jasno kažejo poteze figur, obrisi krajine in predmetov v njej. Zdi se, kot bi slikar svojo povsem konkretno, jasno predstavo slikarskega objekta le blažil s prelivi barv in njegovo trdno obrisnost mehčal s pisano mrežo lis in linij.

Plastike Jožeta Eržena ohranjajo svoj prvotni figuralni značaj, le da so oblike človeškega telesa stilizirane do tolikšne mere, da nemalokrat zbujajo vtis abstraktnega kiparstva. Vendar Jože Eržen te usodne meje nikoli ne prekorači, saj mu človeško telo v svojih gibih, položajih in medsebojnih odnosih nudi skoraj neizčrpne možnosti za oblikovni razvoj.

Cene Avguštin

Domači zdravnik

Kopriva (3)

Kopriva je bila včasih v ljudskem zdravilstvu zelo cenjena, zato je prav, da še nekoliko spomnimo nanjo.

Izvleček iz drobno narezanih koprivnih korenin, pomešan s čistim **vinskim kisom**. velja za pripomoček za rast las, proti prezgodnjemu izpadanju las in zoper prhljaj. Koprivni kis je primeren za notranjo uporabo (po čajnih žličkah), hkrati pa za zunanjo rabo v obliki vode za lase. Pripravljamo ga tako, da drobno narezane koprivne korenine denemo v močan vinski kis, postavimo dobro zamašeno steklenico na sonce in vsebino odcedimo. Umetne esence in podobnih kemičnih kisov ne smemo uporabljati v nobenem primeru!

Koprivni čaj uporabljajo v ljudskem zdravilstvu za večtedensko kuro (dve do tri skodelice na dan) pri jetrnih in žolčnih boleznih, pri boleznih vranice, celo pri vraničnem tumorju (!), zasluzenju želodca in dihalnih organov, pri želodčnih krčih, črevesnih in želodčnih čirih, prebavnih motnjah, pljučnih boleznih, pljučni jetiki. Pri pljučnih boleznih je priporočljivo dodajati veliko medu.

V ljudskem zdravilstvu uporabljajo tudi tako imenovano **koprivno žganje**: sveže koprivne liste, približno 2 prgišči, namočimo v 1 litru žitnega žganja in pustimo 4 do 8 tednov stati na toplem ali na soncu. Pri pekočem želodcu, krvavitvah iz želodca, pekoči zgagi, želodčnih čirih in čirih na črevesu po eno šilce zjutraj na tešče in zvečer eno uro po večerji. S tem žganjem lahko tudi izpiramo rane, čistimo gnojne abscese, tvore in nezdravo kožo, pri močnem prhljaju pa ga vtiramo v lasišče.

Koprivo pa uporabljamo tudi v **živinozdravstvu.** Koprivni čaj dajemo domačim živalim pri koliki. Iz drobno narezanih koprivnih korenin in masti pripravimo mažo, s katero namažemo konjsko dlako; žival dobi svež in zdrav videz.

V senu ni nikdar primešanih dovolj kopriv, ker spodbujajo krave k mlečnosti. Koprivno seme je eno izmed najboljših krmil!

Naš bio vrt

Kompost

Narava ničesar ne zavrže, nikjer ne zapravlja, Odmrlo listje, posušene trave, stebla, cvetje, veje, debla, korenine, živalski odpadki in mrtvi organizmi — vse to se v naravi počasi spreminja v rodovitni humus. V njem vzkalijo semena, zrastejo nove rastline, ki so hrana živalim in človeku. Po določenem času odmrejo in se kot generacije pred njimi razkroje v humus. Kroženje snovi se ponavlja, odkar na našem planetu rastejo rastline. Vse organske snovi, ki odmrejo na zemlji, se pretvarjajo v humus. Nič se ne izgubi.

Kolikšne probleme si nalagamo z zapravljanjem naravnih snovi. Z drago tehnologijo, energijo in delom predelujemo naravne surovine v vsakdanje uporabne predmete, ki jih po kratkotrajni rabi vržemo na odpad. Proč z nevredno šaro iz plastike in pločevine. Kam z njo? Odpeljemo jo v naravo, ki jo na ta način spreminjamo v smetišče — ogledalo našega »napredka« in kulture. Narava pa je sposobna razkrojiti le organske snovi.

Vsak od nas bi se moral čutiti odgovornega za ohranitev zdravega okolja. Ta odgovornost se prične že pri nakupu stvari. Skušajmo si predstavljati, kdaj, kje in kako bo predmet končal. Pri nakupu naj imajo prednost vsakdanji predmeti iz naravnih snovi, ki se po izrabi vrnejo kot organski odpadki v zemljo in se spremene v humus.

Kdor se odloči za bio vrtnarjenje, se hkrati odloči za sodelovanje z naravo, za njeno obnavljanje in zaščito. Bio vrtnar sodeluje z naravo tako, da iz organskih odpadkov prideluje kompost, z njim pa stalno izboljšuje humusno plast rodovitne zemlje — osnovo za pridelavo zdrave hrane

Najvažnejši del bio vrta je kompostni prostor. To je naša domača tovarna najboljšega gnojila. Vse leto ji dovajamo snovi iz vrta, iz gospodinjstva in od drugod. S pridelavo komposta bi si lahko prihranili tudi velike izdatke za umetna gnojila. Če upoštevamo še materialno vrednost pridelane zelenjave in kvaliteto takih pridelkov, potem o velikih prednostih kompostiranja ne moremo dvomiti.

Za ponovno predelavo že zbiramo star papir, steklo, staro železo, aluminij, tekstil itd. Začnimo zbirati in kompostirati tudi organske, razpadljive snovi. V hiši, kjer stanuje več družin, se domenimo, da sostanovalci na zbiralnem prostoru, ki ga ogradimo ob robu vrta, odslej odlagajo primerne odpadke. Iz njih si pridelamo več komposta, saj iz izkušenj vemo, da ga je vedno premalo. Sosedje bodo pripravljeni oddajati organske odpadke, če jim razložimo prednosti kompostiranja pred odvažanjem in uničevanjem koristnih snovi. Za njihovo sodelovanje, ki je hkrati zaščita okolja, se jim ob priložnosti lahko zahvalimo s šopkom vrtnega cvetja, s košarico biološko kvalitetne zelenjave.

iz knjižice Moj bio vrt, posebna izdaja ZDRAVJA

Morda vas zanima

Oreh

To drevo simbolizira skrito modrost in tudi dolgo življenje ter rodovitnost. Po tem verovanju ljudje na primer za novo leto drug drugemu na skrivaj mečejo v hišne veže orehe, lešnike in podobno, kar naj bi pomenilo dobre želje za rodovitnost in blaginjo (na Dolenjskem rečejo takrat, da »jagenčki skačejo«. Podoben namen kot metanje riža na mladoporočenca v mestih ima na deželi metanje orehov in lešnikov »ta mladim«

Oreh je nasploh simbol za zdravje in življenje. Grki in Rimljani so na poročnih slavjih postregli gostom z orehi. Oreh je predstavljal pomoč in moč v nesreči, pa tudi simbol sebičnosti je bil, ker pod njim nič ne raste.

Krompirjeva potica

Recept za to odlično in zanimivo jed nam je poslala Slavica P. iz Kranja. Količine so za dve osebi, lahko pa jih poljubno sorazmerno povečujemo.

Iz 10 dag moke, 1 jajca, 5 srednje debelih kuhanih krompirjev in malo margarine zamesimo testo (kot za krompirjeve svaljke) in ga razdelimo na dva dela. V pomazano jensko posodo (ali v kovinski pekač) razpotegnemo prvo polovico, nanjo namažemo nadev, prekrijemo z drugo polovico krompirjevega testa, pokapamo po vrhu z raztopljeno margarino in pri 175 stop. C rumeno zapečemo (približno pol ure).

Nadevi

Gobji nadev: Na maščobi prepražimo 1 čebulo, malo svežih ali zamrznjenih, lahko pa tudi suhih namočenih gob, dodamo česen, majaron, poper, 1 pest ožete in namočene sojavite, malo peteršilja (lahko pa tudi začimbe po svojem okusu).

Mesni nadev: prepražimo 1 čebulo, 10 dag mletega mesa, 1 pest namočene sojavite, začimbe pa dodamo kot pri gobjem nadevu. Prav tako lahko uporabimo vse ostanke kuhanega ali pečenega mesa, šunke, suhega mesa, zaseke in podobnega, le da primešamo še jajce.

Skupaj s solato je to lahko samostojna jed. Če pa bi radi krompirjevo sladico, uporabite za nadev skuto, sladkor, jajček in malo smetane. Sicer si pa vsaka gospodinja lahko prikroji nadev po svoje. Odličen je tudi nadev iz špinače, kuhane, sesekljane in polite z žvrkljanim jajčkom in smeteno. Tak recept si lahko privoščijo tudi vegetarijanci, saj v njem ni nič zanje prepovedanega.

Moda

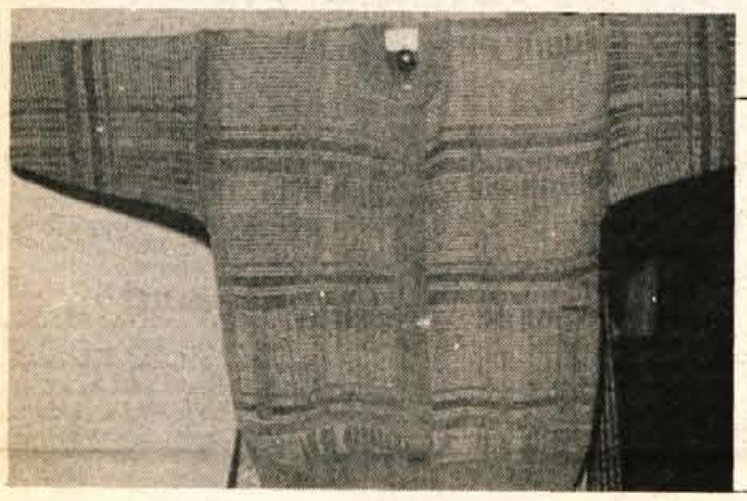

Ponavadi iščemo modne nasvete za tale kotiček po tujih revijah. Vendar se naša, domača moda zadnja leta hitro prilagaja svetovnim modnim smerem. Tesno sledi modelom, ki pridejo v modni vrh, včasih jih celo prekaša. Spomnimo se samo sejma mode, kjer naši modni kreatorji in njihove delovne organizacije predstavljajo svoje novosti. Vse priznanje jim dajejo tudi tuji oblikovalci.

Ne le za žensko, tudi za moško modo skrbe naši konfekcionarji in trikotažerji. Tole lepo jopico v zabrisanem karu pastelnih barv, ki gre na vse moške barve — vse sive, drap, zelene, rjave, modre — smo odkrili v Almirinem butiku v Grimščah. Kot povedo, se takim in podobnim modelom tujci skorajda ne morejo upreti. Ničkoliko takšnih in podobnih jopic so s seboj odnesli angleški igralci golfa, Avstrijci, Nemci. Obisk Grimšč spada že skoraj v obvezen izlet blejskih gostov. — Foto: D. Dolenc

Drage gospodinje! Kar pozabljate na vaše gorenjske domače jedi, ki jih objavljamo na tej strani. Prosimo, oglasite se z jedjo iz vaše vasi. Morda se vam, ki ste je vajeni vse življenje, ne zdi zanimiva, za vse druge pa bo. Radi bi oživili našo gorenjsko kulinariko, jo priklicali iz pozabe. Že dolgo ugotavljamo, da zrezek le ni vse!

D. D

So moški in moški. Nekaterim je dano, d osrečijo mnogo žens nekaterim pa uspe, eno samo onesrečijo.

Dušan Rado

IZ ŠOLSKIH KLOPI

UGANKA

Cyndi Lauper s pesmijo Change of heart je pravilen odgovor na našo prejšnjo glasbeno uganko. Odgovorov je bilo kar zajeten snopič, nagradno kaseto pa bo prejel Tadej Žvikart, 64207 Cerklje, Cesta v Polico 11. Čestitamo

Tokrat predstavljamo ameriško skupino iz New Jerseya, ki zastopa težkometalno—hardrockovsko glasbo. Njena prva uspešnica je bila pesem Runaway, zdaj pa se lahko pohvalijo, da so že tretji album prodali v večkratni platinasti nakladi. Člani skupine so John Bongiovi, David Bryan, Tico Torres, Alec John Such in Richie Sambora.

Na dopisnico napišite ime skupine in njihovo pri nas najbolj znano skladbo, s katero gostujejo tudi na Stopovi tuji lestvici. Enega čaka nagrada.

ČISTILI SMO OKOLICO ŠOLE

V sredo nismo imeli telovadbe , namesto tega smo čistili okolico naše šole. Nekaj je bilo že počiščeno. Največ smeti je bilo pri trgovini. Ko smo čistili okolico, sem slikala učence, kako delajo. Napravila sem tri posnetke. Bilo je veliko smeti. Med njimi so bile tudi rokavice, stare žabe, nogavice in plastične žoge.Bili so tudi copati in čevlji. Tako smo počistili okolico naše šole, za katero moramo skrbeti kot za dom.

Sabina Potočnik, 2. r. OŠ Jezersko

ČUVAJ

Pes je domača žival. Je velik človekov prijatelj. Najraje je meso in kosti. Lovci ga vzamejo s seboj na lov. Pes in maček sta velika sovražnika.

Klemen Jalovec, 1.a r. OŠ Kokrica

ZVONČEK IN TROBENTICA

Zvonček in trobentica
sta se odločila,
da bosta z orkestrom nastopila.
Zvonček je cingljal lepo,
da se slišalo je čez goro.
Trobentica pa trobila je tako,
da je kar odmevalo.
Poslušale so rožice zelo,
ker prijetno je bilo.
Vse je oživelo, vse zapelo,
ker pomlad je k nam prišla

Monika Tavčar, 2. d r. OŠ Petra Kavčiča Škofja Loka

ISKRICE

Iz osnovne šole Franceta Prešerna v Kranju smo dobili Iskrice, spominsko izdajo glasila, posvečenega obletnici tragedije na Okroglem. V njem je poleg prispevkov šolarjev najti tudi pesmi partizanov, ki so v najbolj težkih časih svojo bolečino, trpljenje in gorje prelivali na papir. Z njimi je šolski časopis še bolj dragocen.

SPOMINI NA PRAZNIKE

S prijatelji sem za našo hišo pripravil zelo velik kres. Spuščali smo pisane rakete. Sošolec Berti je prinesel krompir, da smo ga pekli.— **Andraž**

Prav na prvega maja je mamica pregrnila novo mizo na balkonu. Sedli smo k dobremu kosilu. Šli smo na Gračišče. Pot navzdol je bila lažja kot navzgor. Z vrha smo opazovali Mojstrano, Dovje, Savo, Bistrico in dolino Vrata. Gore so še zasnežene. — **Jaka**

S starši sem šel na Jesenice. Ogledali smo si novo Jeklarno. Ati mi je pokazal, kje dela. Šli smo tudi na Poljane. Tam je igrala godba. — **Aleksander, vsi učenci 1.r. OŠ 16. december Mojstrana**

Za prvega maja gredo ljudje v hribe. Mi smo šli na Križno goro. Tam smo pili kokto in oro ter jedli ocvrtega piščanca. Bila je tudi glasba in veliko otrok. — **Darja Zupanc**

Prvomajske praznike sem preživel doma, za 1. maja pa smo šli na Kolpo, kjer smo gledali veslanje. — **Jure Kalan, oba 2. OŠ Cvetka Golarja Škofja Loka**

V petek, 1. maja, smo šli na Josta. Na Jostu je bilo veliko ljudi. Bila je tudi proslava. Nastopali so učenci. Peli smo lepe pesmi. Kupil sem značko in nagelj. Domov smo se vrnil veseli. — **Luka Gorenec**

Za praznike smo bili na Šmarjetni gori. Tam so bile gugalnice in smo se gugali. Nabirala sem rožice. S Šmarjetne gore se vidita Kranj in Šenčur. Jedli smo klobase, pili sok in se igrali. Ko smo se vrnili, smo v slaščičarni jedli sladoled. Bilo mi je lepo.

Sanja Čabarkapa, oba 1. a r. OŠ Šenčur

FANTJE O DEKLETIH

Prišla je pomlad. Dnevi so vedno daljši in sonce že prav prijetno greje. Tudi prvi znanilci pomladi so že tukaj. Toda to niso ne zvončki in telohi, tudi ptičje petje ne. Le kaj bi torej lahko bilo? Seveda, to je ljubezen! Fante kar razganja ob pogledu na sošolke pa tudi dekleta niso čisto ravnodušna do njihovega dvorjenja. Zardevanje, šepetanje, skrivnostna pisemca, vse to sodi zraven. Niso pa vsi zaljubljeni, nekateri tako rekoč živijo samo za učenje in knjige. To so vzroki, ki so naju pripravili do tega, da sva se malce sprehodili po šoli in vprašali fante, kaj mislijo o dekletih.

Vse so predebele, ker premalo telovadijo in preveč jejo. Po drugi strani pa mi je njihova debelost najbolj všeč. — Luka, 7.d

A punce? Ne, sploh mi niso všeč, ker so, no, kako bi rekel, ker so preveč vazne. — Denis, 7.c

Moje sošolke so zelo fejst punce, druge ste pa vse smotane. — Peter, 5.d

O dekletih sploh nimam mnenja. Včasih mi je katera všeč, drugače jih pa še opazim ne. — Gregor, 5.d

Ena je O.K., druge so pa... bom rajši tiho, da ne bo katera uzaljena. — Igor, 8.c

Pri dekletih mi je všeč to, da smo dobri prijatelji. — Boštjan, 7.c

Zame so vse presuhe. — Urban, 7.d

Kaj pa so o svojih kavalirjih povedala dekleta?

Vsi so živi norci. — Ladija, 7.a

Fantje so neumni kot noč. — Marjetka, 7.d

Zoprni so in vazni. — Mateja, 5.c

Vsi so v redu, O.K., super in sploh naj naj... — Petra, 8.c

Naši fantje so preveč nasilni in grobi. — Andreja, 8.c

To je bilo torej nekaj različnih mnenj. Dekleta so bila precej bolj redkobesedna, zato pa tudi bolj kritična od fantov. Vseeno pa bi se brez sošolcev dolgočasila.

Nina in Valerija, 7. d r. OŠ Lucijana Seljaka Kranj

POKLICNA POSVETOVALNICA

Odgovarja mag. Franc Belčič

Jernej K.: V časopisju sem bral, da je letos v mnogih gorenjskih srednjih šolah preveč prijavljenih učencev za prvi letnik. To se mi zdi razumljivo, saj je bilo obenem napisano da je generacija osnovnošolcev bolj številna. Nedopustno je, da bo zaradi tega verjetno kar velikemu številu učencev sploh onemogočeno šolanje. Če je več učencev, bi moralo biti tudi več mest v srednjih šolah. Ali bomo zdaj mlade kar brez izobrazbe napodili v tovarne?

Letošnja generacija gorenjskih učencev, ki trka na vrata srednjih šol, je res številčnejša od prejšnjih; to je zlasti nasledek višje rodnosti v letih 1972-73. Prav tako drži, da so se marsikje pojavili presežki prijav. Vendar moram posebej poudariti, da se je za prihodnje šolsko leto bistveno povečalo število razpisanih mest za novince in da se hkrati - o čemer se je morda manj pisalo - pojavljajo še bolj številni primanjkljaji. Ali bolj določno: za mladino je razpisanih 3060 mest, prijavilo se je 2839 učencev, prostih mest je torej kar 221 ali za dobrih sedem šolskih razredov.

In kje so po drugem prijavnem roku še prosta mesta? Mnogo jih je, naštel bom le nekatere, kjer je primanjkljaj bolj izrazit. Na Jesenicah v programih strojništva in elektrotehnike, v Radovljici oziroma na Bledu v gostinstvu, v Kranju je premalo učencev za kmetijstvo, živilstvo, gumarstvo, tekstilno-mehansko in tekstilnokemijsko tehnologijo, posebej velika luknja je v obutveni tehnologiji, zatem v gradbeni srednji šoli, v Škofji Loki imajo še obilico prostora v lesarstvu.

Odveč je tedaj bojazen, da bi se mladina morala zaradi splošnega pomanjkanja vpisnih mest kar zaposliti. Posebej se zato, ker poleg prostih mest v šolah prav za omenjene programe gorenjske organizacije ponujajo veliko kadrovskih štipendij, za številne še obogatene z dodatkom za tako imenovano deficitarnost poklica. Vem, da marsikdo z odgovorom ne zadovoljen. Zlasti ne učenci, ki jih bo morda doletela neprij na omejitev vpisa — a jim tudi široka ponudba drugih možn sti ne ustreza.

Andrej, Špela in Mitja, domo v Spodnjem Otoku pri Podvinu, se niso šolarji. Zato imajo obilo časa za igro in potepanja. Ujeli smo jih, ko so se vračali domov s sopki pomladnega cvetja. Špela pa je v vrečko nabrala koprive, ki jih bo dala mali puranom. (H.J.)—Foto: F. Pe dan

TV SPORED

SOBOTA 16. maja

8.00 Poročila
8.05 K. Brenkova: Deklica Delfina in lisica Zvitorepka, »Ponedeljkova cesta«
8.20 Radovedni Taček: Mačka
8.35 Pamet je boljša kot žamet
8.40 J. Bevc: Ko je pomlad — Deklica in zajček
9.10 Zadnje poletje otroštva, 5. del serije TV Novi Sad
9.40 Tedenski zabavnik
10.45 Plesalec, ponovitev, 4. dela angleškega niza o baletu
11.35 Jugoslovanska televizija
12.30 Poročila
12.35 Karantena, sovjetski film
14.55 Medicina dela, izobraževalna oddaja
15.25 Da ne bi bolelo
15.45 Risanka
15.55 Propagandna oddaja
16.00 Danes: Knjiga
16.26 Vreme
16.30 TV dnevnik
16.50 Zrcalo tedna
17.10 Propagandna oddaja
17.15 Slavnostna prireditev ob 20. letnici folklorne skupine Emona, prenos iz CD
18.45 Propagandna oddaja
18.50 TV dnevnik
19.05 Popoln petek, angleški film
21.35 S. Sheldon: V pričakovanju jutrišnjega dne, 6. del ameriške nadaljevanke

Oddajniki II. TV mreže:

15.55 Test
16.10 Kako biti skupaj
16.50 Kako je Ivanuša iskal čudo, sovjetski film
18.36 Otroška beograjska pomlad
19.35 Propagandna oddaja
19.40 Dallas, ameriška nadaljevanka
20.25 Naše malo mesto, ponovitev nadaljevanke
21.30 TV dnevnik
21.15 Glasbeni večer: Človek in glasba
21.50 TV scena
22.20 Jazz: Arsen v Kulušiću
22.50 Športna sobota

TV Zagreb I. program:

17.10 TV v šoli
17.40 Poročila
17.45 Poročila
17.50 Narodna glasba
18.20 Sedem TV dni
18.45 »Svenke«, dokumentarna oddaja
19.40 TV dnevnik
20.15 Boljše življenje, humoristična serija
20.45 Salzburška zveza, ameriški film
22.10 TV dnevnik
22.30 Nočni spored — Od našega dopisnika iz Kuala Lumpura

NEDELJA 17. maja

8.00 Poročila
8.01 Živ žav
8.15 Lutke in lutki
9.00 Dolga bela sled, ponovitev 2. dela češkoslovaške nadaljevanke
9.50 S. Sheldon: V pričakovanju jutrišnjega dne, ponovitev 6. dela ameriškega niza
10.45 Koroška poje
11.15 Propagandna oddaja
11.20 Kmetijska oddaja
13.00 Poročila
16.00 H. Consience: Flandrijski lev, 2. del belgijske nadaljevanke
16.50 Poročila
16.55 Srečajva se v St. Louisu, ameriški film
18.45 Risanka
18.55 Propagandna oddaja
19.00 Danes: Kino, Turistični nagelj — neža
19.26 Vreme
19.30 TV dnevnik
19.55 Propagandna oddaja
20.05 N. Stojanović — V. Stojanović — M. Vučetić: Dnevnik Gorčina Vukobrata, 1. del nadaljevanke TV Sarajevo
21.00 Propagandna oddaja
21.05 Zdravo

Oddajniki II. TV mreže:

8.55 Poročila
9.00 Danes za jutri, in jugoslovanski igrani film: Partizanska eskadrilja
12.00 Resna glasba
14.00 Test
14.15 Francorchamps: Avtomobilske dirke formule 1 za VN Belgije, prenos
16.30 Boks za zlato mladinsko rokavico, posnetek
18.45 Oddaja iz kulture
19.30 TV dnevnik
20.00 Raziskovalci, poljudnoznanstvena serija
20.25 Premor
20.35 Dunaj: »Gala«večer ob otvoritvi »Austria« Centra, prenos

TV Zagreb I. program

10.20 Poročila
10.30 Otroška marineja
12.00 Kmetijska oddaja
13.00 Družinski magazin, izobraževalna oddaja
13.30 Poklicno usmerjanje, izobraževalna oddaja
14.00 Avtoman, serijski film
14.50 Nedeljsko popoldne
17.20 V starem Chicagu, ameriški film
18.55 Fračji dol, risana serija
19.30 TV dnevnik
20.00 A. Marodič: Pisma, nanizanka TV Ljubljana
21.30 TV dnevnik
21.50 Športni pregled
22.35 Potopisna reportaža: Tretja generacija
23.05 Poročila

PONEDELJEK 18. maja

10.00 Zrcalo tedna
10.20 Bandolero, ameriški film
17.00 Zrcalo tedna
17.20 Poročila
17.25 Radovedni Taček, 12. del oddaja »Zvezda«
17.40 Pamet je boljša kot žamet
17.45 Zadnje poletje otroštva, 6. del otroške serije TV Novi Sad
18.15 Naša pesem, 9. oddaja
18.45 Risanka
18.55 Propagandna oddaja
19.00 Danes: Obzornik
19.26 Vreme
19.30 TV dnevnik
19.55 Propagandna oddaja
20.05 M. Laurence: Na robu divjine, 3. del ameriške nadaljevanke
20.50 Propagandna oddaja
20.55 Omizje: Jugoslovansko novinarstvo

Oddajniki II. TV mreže

16.55 Test
17.10 TV dnevnik
17.30 Nekaj pomembnega ti imam povedati, otroška oddaja
17.45 Na krilih pesmi, otroška oddaja
18.00 Beograjski TV program
18.55 Premor
19.00 Indirekt, oddaja o športu
19.30 TV dnevnik
20.00 Argumenti, zunanja politika
20.30 Mali koncert
20.45 Včeraj, danes, jutri
21.00 Propagandna oddaja
21.02 Otvoritev in kronika festivala JRT—Neum 87
21.58 Propagandna oddaja
22.00 Propagandna oddaja
22.10 Premor
22.15 Vem, kam grem, angleški film

TV Zagreb I. program

17.05 Poročila
17.10 Kronika Bjelovara in Varaždina
17.30 Nekaj pomembnega ti imam povedati, otroška oddaja
17.45 Na krilih pesmi, otroška oddaja
18.00 Skadarlija, izobraževalna oddaja
18.30 Risanka
18.40 Številke in črke — kviz
19.00 TV koledar
19.30 TV dnevnik
20.00 P. Stepanović: Prepolovljeni, drama
20.55 Dokumentarna oddaja
21.40 TV dnevnik
22.00 Posnetek koncerta Plavi orkestar
23.00 Poročila

TOREK 19. maja

10.00 Šolska TV: Energija, Prometna vzgoja, Obrambna vzgoja
11.00 Jezikovni utrinki
11.05 Tuji jeziki—Angleščina -XI. Francoščina X.
16.10 TV mozaik—ponovitev
17.15 Poročila
17.20 Čebelica leti z neba
17.35 Tedenski zabavnik, 8. oddaja TV Sarajevo
18.45 Risanka
18.55 Propagandna oddaja
19.00 Danes: Obzornik
19.26 Vreme
19.30 TV dnevnik
19.55 Propagandna oddaja
20.05 A. Shaughnessy: Ženski servis, angleška drama
21.00 Propagandna oddaja
21.05 Integrali
21.45 TV dnevnik
22.00 F. Uršič— J. Gregorc: Žica, balet

Oddajniki II. TV mreže

17.15 Test
17.30 Angleščina XI.
18.00 Francoščina X.
18.30 Mostovi
19.00 Rezerviran čas
19.30 TV dnevnik
20.00 Grafične tehnike, Rojstvo tehnike, 1. del izobraževalne serije
20.30 Plesni nokturno: Ritem
20.35 Žrebanje lota
20.45 Včeraj, danes, jutri
21.00 Propagandna oddaja
21.02 Kronika festivala JRT-Neum 87
21.35 Propagandna oddaja
21.34 TV drama — I. nagrada na Festivalu JRT
22.45 Propagandna oddaja
22.55 Kako je z vašim očetom, humoristična serija

TV Zagreb I. program

17.05 Poročila
17.10 Kronika Osijeka
17.30 Kdor hoče — ta zmore, otroška oddaja
18.00 Ljubezen v sedemnajstem
18.30 Risanka
19.40 Številke in črke—kviz
19.00 TV koledar
19.10 Risanka
19.30 TV dnevnik
20.00 Žrebanje lota
20.05 Sinovi in hčere steklarja Jakoba, češkoslovaška nadaljevanka
21.10 Kontaktni magazin: Signali
22.00 TV dnevnik
23.40 Via satelit
23.10 Poročila

SREDA 20. maja

10.00 Mostovi
10.30 A. Shaughnessy: Ženski servis, angleška drama
16.55 TV mozaik — ponovitev
17.25 Poročila
17.30 J. Bevc: Ko je pomlad: Kadar kupuješ hlače
17.55 Japonske pravljice: Deklica z vžigalicami
18.15 Živalski svet: Nemogoč ptič, poljudnoznanstvena oddaja
18.45 Risanka
18.55 Propagandna oddaja
19.00 Danes: Obzornik
19.26 Vreme
19.30 TV dnevnik
19.55 Propagandna oddaja
20.05 Dokumentarec meseca: Narcis brez zrcala
20.50 Propagandna oddaja
20.55 Film tedna: Moja mala vas, češkoslovaški film
22.35 TV dnevnik

Oddajniki II. TV mreže

16.55 Test
17.10 TV dnevnik
17.30 Oliver Twist, otroška serija
18.00 Družinske teme, izobraževalna oddaja
18.30 Risanka
18.40 Številke in črke—kviz
19.00 TV koledar
19.10 Risanka
19.30 TV dnevnik
20.00 Disko folk
20.55 Včeraj, danes, jutri
21.00 Propagandna oddaja
21.02 Kronika festivala JRT— Neum 87
21.32 Propagandna oddaja
21.34 Izobraževalna oddaja — I. nagrada na festivalu JRT
22.15 Propagandna oddaja
22.25 Umetniški večer: Ivo Vojnović

TV Zagreb I. program

17.05 Poročila
17.10 Kronika Karlovca, Siska in Gospića
17.30 Oliver Twist, otroška serija
18.30 Družinske teme, izobraževalna oddaja
18.40 Številke in črke—kviz Risanka
19.00 TV koledar
19.10 Risanka
19.30 TV dnevnik
20.00 Kino oko in igrani film
22.40 Via satelit
23.40 Poročila

ČETRTEK 21.maja

10.00 Šolska TV: Kaj je film, Animirani film, F. Slak:Kras 88, kratki film
11.00 Matineja: Anne 1000 dni, angleški film
16.10 TV mozaik—šolska TV —ponovitev
17.10 Poročila
17.15 K. Brenkova: Deklica Delfina in lisica Zvitorepka »Torkova cesta«
17.30 Pisma iz TV klobuka
18.15 Čas, ki živi: Med smrtjo in življenjem
18.45 Risanka
18.55 Propagandna oddaja
19.00 Danes:Obzornik
19.26 Vreme
19.30 TV dnevnik
19.55 Propagandna oddaja
20.05 Tednik
21.05 Propagandna oddaja
21.10 Herman de Man: Naraščajoče vode, 1. del nizozemske nadaljevanke
22.10 Propagandna oddaja
22.15 TV dnevnik

Oddajniki II. TV. mreže

16.55 Test
17.10 TV dnevnik
17.30 Smogovci, otroška serija
18.00 Zaščitena narava, izobraževalna oddaja
18.30 Risanka
18.40 Številke in črke-kviz
19.00 TV koledar
19.10 Risanka
19.30 TV dnevnik
20.00 S polko in valčkom po Sloveniji
20.30 Propagandna oddaja
20.40 Včeraj, danes, jutri
21.00 Propagandna oddaja
21.02 Kronika festivala JRT—Neum 87
21.32 Propagandna oddaja
21.34 Zabavnoglasbena oddaja—I. nagrada na festivalu JRT
22.15 Knjige in misli

TV Zagreb I. program

8.25 Poročila
8.30 Smogovci, otroška serija
9.00 TV v šoli: Književnik o književnikih
10.30 Poročila
10.30 TV v šoli
17.30 Smogovci
19.30 TV dnevnik
20.00 Refleksi, politični magazin
20.55 Izbrani trenutek
21.05 Oldrih in Božana, češkoslovaški film
22.30 TV dnevnik

PETEK 22. maja

10.00 Tednik
11.00 Dokumentarec meseca: Narcis brez zrcala
11.40 G. Torrente—Ballester: Sonce in sence, ponovitev 11. dela španske nadaljevanke
15.55 Rally Saturnus, prenos
17.00 Risanka
17.10 Poročila
17.15 Makedonske ljudske
17.45 Dolga bela sled, 3. del češkoslovaške otroške nadaljevanke
18.15 Dva obraza Jadranske obale, 1. del: Potovanje kot mobilizacija
18.45 Risanka
18.55 Propagandna oddaja
19.00 Danes: Obzornik
19.26 Vreme
19.30 TV dnevnik
19.55 Propagandna oddaja
20.05 D. Nevin; Zahodni sen, 2. del ameriške nadaljevanke
20.55 Propagandna oddaja
21.00 Po sledovih Slovencev po svetu XII.:Na vseh straneh sveta, dokumentarna serija
21.40 Rezerviran čas
22.10 Propagandna oddaja
22.15 TV dnevnik
22.30 Richardove stvari, angleški film

Oddajniki II. TV mreže

16.55 Test
17.10 TV dnevnik
17.30 Pogled, otroška oddaja
18.00 Diagnoze, izobraževalna oddaja
18.30 Propagandna oddaja
18.40 Številke in črke—kviz
19.00 Šopek domačih, 11. del
19.30 TV dnevnik
20.00 Koncert orkestra RTV Ljubljana, prenos iz KIDC
22.05 Kronika festivala JRT-Neum 87 in dokumentarna oddaja — I. nagrada na festivalu JRT — posnetek

TV Zagreb I. program

16.10 TV v šoli: Francoščina, TV vrtiljak
17.10 Kronika Reke
17.30 Pogled, otroška oddaja
18.00 Diagonale, izobraževalna oddaja
18.30 Risanka
18.40 Številke in črke—kviz
19.00 TV koledar
19.10 Risanka
19.30 TV dnevnik
20.00 Kaj bo jutri, ameriški film
21.45 Ikarov let—kviz
22.45 TV dnevnik
23.05 Po desetih — kulturni magazin
00.35 Mali koncert
00.50 Poročila

radio žiri

Žiri in Poljanska dolina na UKV območju 98,2 MHz
Škofja Loka in okolica na UKV območju 91,2 MHz
Selška dolina na UKV območju 96,4 MHz

Nedelja, 17. maja

9.00 Napoved programa - EP in melodije za vas - Zdravstveni nasveti
10.05 Franc Logonder - dobitnik zlatega znaka sindikata
11.00 Novice in dogodki
11.30 Minute za šport in rekreacijo
11.50 Čestitke in pozdravi

Torek, 19 maja

16.00 Napoved programa - EP in melodije za vas - Oddaja o podstanovalskih razmerjih
17.00 Minute za šport in rekreacijo - Inovator meseca - Kako se uresničuje program samoprispevka v Železnikih
18.00 Novice in dogodki - Zgodba iz radijske skrinjice

Četrtek, 21. maja

16.00 Napoved programa - EP in melodije za vas - Otrok med domom in vrtcem
17.00 Minute za šport in rekreacijo - Škofja Loka se turistično odeva - 40-letnica Pihalne godbe Alpina
18.00 Novice in dogodki - Glasbena inventura

RADIO

PETEK, 15. maja

Prvi program

4.30–8.00 Jutranji program – glasba – 8.05 Radijska šola za nižjo stopnjo – 9.05 Glasbena matineja – 10.05 Rezervirano za... – 11.35 S pesmijo po Jugoslaviji – 12.10 Vedri zvoki – 12.30 Kmetijski nasveti – 12.40 Iz glasbene tradicije jugoslovanskih narodov in narodnosti – 13.20 Osmrtnice, obvestila in zabavna glasba – 13.30 Od melodije do melodije – 14.05 Simfonični plesi z naših koncertnih odrov – 16.00 Vrtiljak želja in EP – 17.00 Studio ob 17.–ih – 18.00 Glasba starih mojstrov – 19.45 Pojemo in godemo – 20.00 To imamo radi – 21.05 Oddaja o morju in pomorščakih – 22.30–24.00 Iz glasbene skrinje – 00.05–4.30 Nočni program

SOBOTA, 16. maja

Prvi program

4.30–8.00 Jutranji program – glasba – 8.05 Pionirski tednik – 9.05 Sobotna matineja – 10.05 Dopoldne ob lahki glasbi – 11.05 S poti po Jugoslaviji – 11.30 Srečanje republik in pokrajin – 12.10–14.00 Naši poslušalci čestitajo in pozdravljajo – 14.05 Glasbena panorama – 15.00 Radio danes, radio jutri – 16.00 Lojtrca domačih – 16.40 Vrtiljak – 17.00 Studio ob 17.–ih – 18.00 Škatlica z godbo – 19.35 Za naše najmlajše – 20.00 Mladi mostovi – 23.05 Od tod do polnoči – 005.–5.00 Nočni program – glasba

NEDELJA, 17. maja

Prvi program

5.00–8.00 Jutranji program – glasba – 8.07 Radijska igra za otroke – 9.05 Še pomnite, tovariši? – 10.05 Obisk v delovnem kolektivu – 11.00–13.00 Naši poslušalci čestitajo in pozdravljajo – 13.20 Za naše kmetovalce – 15.00 Nedeljska reportaža – 15.40 Pojo amaterski zbori – 16.30 Pogovor s poslušalci – 17.05 Priljubljene operne melodije – 17.50 Radijska igra – 19.45 Glasbene razglednice – 20.00–22.00 V nedeljo zvečer – 22.20–24.00 Glasba za prijeten konec tedna – 00.05–4.30 Nočni program – glasba

PONEDELJEK, 18. maja

Prvi program

4.30–8.00 Jutranji program – glasba – 8.05 Aktualni problemi marksizma – 8.40 Izberite pesmico – 9.05 Glasbena matineja – 10.05 Rezervirano za... – 12.10 Veliki revijski orkestri – 13.30 Od melodije do melodije – 14.05 V gosteh pri zborih jugoslovanskih radijskih postaj – 15.30 Dogodki in odmevi – 16.00 Vrtiljak želja – 18.25 Zvočni signali – 20.00 Kulturni globus – 22.30 Ob domačem ognjišču – 23.05 Zimzelene melodije – 00.05–4.30 Nočni program – glasba

TOREK, 19. maja

Prvi program

4.30–8.00 Jutranji program – glasba – 8.05 Radijska šola za srednjo stopnjo – 8.35 Iz glasbenih šol – 9.05 Glasbena matineja – 11.35 Pesmi in plesi Jugoslavije – 12.10 Danes smo izbrali – 12.30 Kmetijski nasveti – 13.45 Mehurčki – 14.05 V korak z mladimi – 14.35 Iz mladih grl – 15.30 Dogodki in odmevi – 18.00 Sotočja – 19.25 Obvestila in zabavna glasba – 21.05 Radijska igra – 22.15 Informativna oddaja v nemščini in angleščini – 22.30 Slovenski pevci zabavne glasbe – 22.50 Literarni nokturno – 23.05 Operetna glasba – 00.05–4.30 Nočni program – glasba

SREDA, 20. maja

Prvi program

4.30–8.00 Jutranji program – glasba – 8.05 Za knjižne molje – 8.30 Govorimo angleško – 9.05 Glasbena matineja – 10.05 Rezervirano za... – 11.05 Ali poznate? – 11.35 Lokalne radijske postaje se vključujejo – 11.35 S pesmijo po Jugoslaviji – 12.10 Veliki zabavni orkestri – 13.20 Osmetnice, obvestila in zabavna glasba – 14.05 Razmišljamo, ugotavljamo – 16.00 Vrtiljak želja in EP – 17.00 Studio ob 17.00 – 18.00 Zborovska glasba – 19.50 Likovni odmevi – 20.00 Zborovska po želji poslušalcev – 22.30 Zimzelene melodije – 22.50 Literarni nokturno – 23.05 Jazz za vse – 00.05–4.30 Nočni program

ČETRTEK, 21. maja

Prvi program

4.30–8.00 Jutranji program – glasba – 8.05 Radijska šola za višjo stopnjo – 8.35 Igraj kolce – 9.05 Glasbena matineja – 10.05 Rezervirano za... – 11.35 S pesmijo po Jugoslaviji – 12.10 Znane melodije – 12.40 Od vasi do vasi – 13.30 Od melodije do melodije – 14.20 Koncert za mlade poslušalce – 14.45 Naš gost – 15.55 Zabavna glasba – 16.00 Vrtiljak želja – 17.00 Studio ob 17.00 – 18.30 Iz popularne komorne literature – 20.00 Četrtkov večer domačih pesmi in napevov – 21.45 Lepe melodije – 22.15 Informativna oddaja v nemščini in angleščini – 22.30 Večerna podoknica – 22.50 Literarni nokturno – 23.05 Paleta popevk jugoslovanskih avtorjev – 00.05–4.30 Nočni program

NOVO V KINU

Hana in njene sestre je zadnje in verjetno do zdaj najboljše delo Woodyja Allena. Zanj je letos dobil tri oskarje. Film je sestavljen v slogu Woodyja Allena, se pravi iz samih skečev. Čeprav gredo junaki te družinske kronike prav vsi po vrsti skozi različne osebne pekle, pa je podton režiserjevega odnosa do vseh problemov vendarle humorističen in kljub temu da so sestre vsaka posebej vsaj za kratek čas v velikih kušah, hlani skoraj propade zakon, njen mož ljubimka s sestro Lee, starejša sestra, Holly, poskuša na različne načine dobiti službo in pa vsaj moškega, ki ji ga nazadnje spelje sestra April, igralka (kot Holly), pa se vrtinci življenja vendarle umirijo. V glavnih vlogah igrajo Woody Allen, Michael Caine, Mia Farrow in drugi. Film je poln tudi odlične glasbe, klasike, jazza in starih melodij.

Spet prihaja v gorenjske kinematografe zelo erotičen film, to je **Črna Afrodita**. Šef ameriške obveščevalne službe je dobil sporočilo, da je velika pošiljka orožja na poti proti cilju. Organizira posebno skupino, da bi pošiljko prestregel, medtem ko se nastanejo zapleti in šef mora angažirati svojega specialnega agenta, Tamaro. Njeno glavno orožje je njeno lepo telo. Akcija se začne...

Film **Miranda** je italijanska komedija, ki pripoveduje o mladi, šarmantni, zapeljivi in duhoviti mladenki, ki se koketno igrava z moškimi, med njimi pa išče pravega... V glavni vlogi igra Serena Grandi, film pa je režiral Tinto Brass, znan po filmu Ključ.

KINO

KRANJ CENTER

15. maja: amer. krim. komedija FLETCH – MASKIRANI DETEKTIV ob 16., 18. in 20. uri, **16. maja:** amer. krim. komedija FLETCH – MASKIRANI DETEKTIV ob 16., 18. in 20. uri, premiera amer. erot. filma ČRNA AFRODITA ob 22. uri, **17. maja:** braz. zabavni film FANT IZ RIA ob 10. uri, amer. komedija POLICIJSKA AKADEMIJA II. ob 15. uri, amer. krim. komedija FLETCH – MASKIRANI DETEKTIV ob 17. in 19. uri, premiera amer. komedije HANA IN NJENE SESTRE ob 21. uri, **18., 19. in 20. maja:** amer. šport. melodrama DIRKA ZA ŽIVLJENJE ob 16., 18. in 20. uri, **21. maja:** amer. drama HUDOBNI FANTJE ob 16., 18. in 20. uri

KRANJ STORŽIČ

15. maja: amer. krim. film DAN MORILCEV ob 16., 18. in 20. uri, **16. maja:** ital. akcij. pust. film RUSH ob 16. uri, amer. film ZNAMENJE ZA NEVARNOST ob 18. in 20. uri, **17. maja:** hongk. film DVOBOJ MOČNIH ob 14. uri, nem. erot. film PATRICIA ob 16. in 18. uri, premiera ital. komedije MIRANDA ob 20. uri, **18. in 19. maja:** ital. komedija MIRANDA ob 16., 18. in 20. uri, **20. maja:** amer. krim. film DAN MORILCEV ob 16., 18. in 20. uri, **21. maja:** franc. komedija SREČEN PRAZNIK ob 16., 18. in 20. uri

JESENICE ŽELEZAR

15. maja: amer. komedija POLICIJSKA AKADEMIJA II. ob 16. in 18. uri, premiera amer. melodrame DIRKA ZA ŽIVLJENJE ob 20. uri, **16. maja:** amer. melodrama DIRKA ZA ŽIVLJENJE ob 16. in 18. uri, premiera ital. fant. filma NOVI BARBARI ob 20. uri, **17. maja:** ital. komedija BANANA JOE ob 10. uri, amer. šport. melodrama DIRKA ZA ŽIVLJENJE ob 16., 18. in 20. uri, **18. in 19. maja:** amer. film ZNAMENJE ZA NEVARNOST ob 18. in 20. uri, **20. in 21. maja:** premiera amer. erot. filma ČRNA AFRODITA ob 16., 18. in 20. uri

JESENICE PLAVŽ

16. maja: nem. erot. film PATRICIA ob 18. in 20. uri, **17. maja:** ital. komedija BANANA JOE ob 16. uri, amer. komedija DIVJE ŽIVLJENJE ob 18. in 20. uri, **18. maja:** amer. drama HUDOBNI FANTJE ob 18. in 20. uri

KAMNIK DOM

16. maja: amer. pust. film BOGOVI SO PADLI NA GLAVO ob 16. uri, amer. komedija PORKY'S II. ob 18. in 20. uri, premiera amer. komedije HANA IN NJENE SESTRE ob 22. uri, 17. maja: ital. akcij. film RUSH ob 15. uri, amer. komedija PORKY'S II. ob 17. in 19. uri, premiera amer. filma ZNAMENJE ZA NEVARNOST ob 21. uri, **18. maja:** amer. ljub. film SLADKE SANJE ob 18. in 20. uri, **19. maja:** amer. komedija NORA ZABAVA V EVROPI ob 18. in 20. uri, **21. maja:** amer. komedija NORA ZABAVA V EVROPI ob 18. in 20. uri

TRŽIČ

15. maja: amer. komedija NORA ZABAVA V EVROPI ob 18. in 20. uri, **16. maja:** braz. zabavni film FANT IZ RIA ob 16. uri, amer. komedija NORA ZABAVA V EVROPI ob 18. in 20. uri, premiera ital. fant. filma NOVI BARBARI ob 22. uri, **17. maja:** amer. komedija NORA ZABAVA V EVROPI ob 15. uri, ital. fant. film NOVI BARBARI ob 17. in 19. uri, **18. maja:** ital. fant. film NOVI BARBARI ob 18. in 20. uri, **19. maja:** amer. krim. film DAN MORILCEV ob 18. in 20. uri, **21. maja:** ital. akcij. pust. film RUSH ob 18. in 20. uri

DUPLICA

16. maja: hongk. film DVOBOJ MOČNIH ob 18. uri, ital. komedija MIRANDA ob 20. uri, **17. maja:** amer. akcij. drama HUDOBNI FANTJE ob 18. in 20. uri, **20. maja:** amer. komedija HANA IN NJENE SESTRE ob 20. uri, **21. maja:** amer. komedija FLETCH – MASKIRANI DETEKTIV ob 20. uri

CERKLJE

15. maja: franc. komedija SREČEN PRAZNIK ob 18. uri, amer. erot. film ČRNA AFRODITA ob 20. uri, **16. maja:** amer. drama HUDOBNI FANTJE ob 20. uri

KRANJSKA GORA

15. maja: ital. barv. fant. film NOVI BARBARI ob 17. in 19. uri, **19. maja:** amer. krim. komedija FLETCH – MASKIRANI DETEKTIV ob 17. uri, amer. erot. film ČRNA AFRODITA ob 19. uri

DOVJE

17. maja: franc. komedija SREČEN PRAZNIK ob 19. uri

RADOVLJICA

15. maja: amer. film POLICIJSKA AKADEMIJA II. ob 18. uri, angl. grozljivka VOLČJA DRUŠČINA ob 20. uri, **16. maja:** hongk. film NA ZMAJEVI POTI ob 18. uri, amer. film VRNITEV V BODOČNOST ob 20. uri, amer. film TOP GUN ob 22. uri, **17. maja:** amer. film TOP GUN ob 16. in 20. uri, amer. film POLICIJSKA AKADEMIJA ob 18. uri, **18. in 21. maja:** amer. film VRNITEV V BODOČNOST ob 20. uri, **19. maja:** angl. grozljivka VOLČJA DRUŠČINA ob 20. uri, **20. maja:** amer. film POLICIJSKA AKADEMIJA ob 20. uri

BLED

15. maja: amer. film KJE SO FANTJE ob 20. uri, **16. maja:** amer. film TOP GUN ob 18. in 20. uri, **17. maja:** amer. film UPOR NA VOJNI AKADEMIJI ob 18. in 20. uri, **18. in 19. maja:** hongk film NA ZMAJEVI POTI ob 20. uri, **20. in 21. maja:** angl. grozljivka VOLČJA DRUŽINA ob 20. uri

BOHINJ

16. maja: amer. film UPOR NA VOJNI AKADEMIJI ob 20. uri, **17. maja:** amer. film KJE SO FANTJE ob 18. in 20. uri, **21. maja:** amer. film POLICIJSKA AKADEMIJA II. ob 18. in 20. uri

POLJANE

15. maja: franc. film NEDOTAKLJIVI ob 20. uri, **17. maja:** amer. fant. film NOČ KOMETA ob 18. uri, **19. maja:** amer. komedija PRISMUKNJENCI ob 20. uri

ŠKOFJA LOKA

15. in 17. maja: amer. film STRASTI ob 18. in 20. uri, **16. in 17. maja:** amer. fant. film ODISEJA V VESOLJU 2010 ob 18. in 20. uri (17. maja samo ob 18. uri), **19. in 20. maja:** angl. drama POT V INDIJO ob 19. uri

ŽELEZNIKI

15. maja: amer. film ODISEJA V VESOLJU 2010 ob 18. in 20. uri, **16. in 17. maja:** franc. film NEDOTAKLJIVI ob 18. in 20. uri, **20. maja:** amer. fant. film NOČ KOMETA ob 20. uri

ŽIRI

16. maja: amer. fant. film BRAZIL ob 20.30, **17. maja:** amer. komedija IZGANJALCI DUHOV ob 18. uri, **19. maja:** amer. komedija BABY LOVE – ZELENA LJUBEZEN ob 20.30

TRADICIONALNI POMLADANSKI IZLET GORENJSKEGA GLASA

Naslednji teden spet gremo, vesela druščina naših bralcev, marsikateri že drugič, tretjič, četrtič. Za cilj izleta smo spet izbrali Goriška Brda, sončno deželico na skrajnem zahodu domovine. Izlet bo v soboto, 23. maja 1987, z odhodom ob 7. uri izpred hotela Creina v Kranju.
Na poti se bomo ustavili v dvorcu Zemono pri Vipavi, kjer bomo nekaj časa nemenili ogledu in kavici. Pot bomo nadaljevali skozi Novo Gorico po novi cesti — bližnjici — v Dobrovo. Po ogledu kleti KZ GORIŠKA BRDA in poskušini vin bomo na odprtem prostoru, če bo vreme slabo,pa v dvorani na Humu, pripravili prijetno zabavo s kosilom, živo glasbo in zabavnim programom. V Kranj se bomo vrnili v večernih urah, pred 22. uro.
Izlet stane 12.000 dinarjev na osebo, vračunane pa so vse navedene storitve. Prijavite se lahko v vseh Alpetourovih poslovalnicah do zasedbe mest.

Letos praznujemo 40 – letnico Gorenjskega glasa in zato smo tudi izžrebali 40 naročnikov, ki bodo šli brezplačno na izlet:

1. Franc Oštir, Begunje 75, Begunje,
2. Janka Petrca, Črtomirova 30, Bled,
3. Anmton Cesar, Ajdovska 1, Bohinjska Bistrica,
4. Ivan Erzar, Vopovlje 20, Cerklje,
5. Marinka Ropret, Velesovo 33, Cerklje,
6. Ivanka Pogačnik, Podbrezje 77, Duplje,
7. Tomaž Ferlan, Gorenja vas 147, Gorenja vas,
8. Ksenja Hribar, Maršala Tita 38, Jesenice,
9. Marko Zupan, Cesta talcev 8/8, Jesenice,
10. Nada Belec, Delavska 23, Kranj,
11. Darinka Dolinar, Oprešnikova 31, Kranj
12. Miro Huber, Britof 202, Kranj,
13. Frančiška Konjar, Drulovka 6, Kranj,
14. Ivan Matelič, Planina 29, Kranj,
15. Vida Pirih, Javornik 6, Kranj,
16. Marjana Semen, Mlaka 63, Kranj,
17. Janez Torkar, Hrastje 71, Kranj,
18. Zlata Žitnik, Jezerska 72, Kranj,
19. Ivan Landus, Begunjska 2, Lesce,
20. Sonja Goljevšek, Zbilje 36/a, Medvode,
21. Janez Rejc, Pavle Medetove 5, Naklo,
22. Avgust Ovsenk, Otoče 14, Podnart,
23. Judita Šenk, Hrib 9, Preddvor,
24. Anica Pangerc, Sp. Otok 8, Radovljica,
25. Zoran Okorn, Selca n.h., Selca,
26. Janez Čebašek, Pipanova 44, Šenčur,
27. Mira Žun, Voglje 6, Šenčur,
28. Marjan Grajzer, Partizanska pot 12/a, Kranj,
29. Boris Gartner, Frankovo naselje 68, Škofja Loka,
30. Meri Marinšek, Partizanska 45, Škofja Loka,
31. Matjaž Tičar, Podlubnik 152, Škofja Loka,
32. Anica Košir, Proletarska 1, Tržič,
33. dr. Mira Zaman, Deteljica 2, Tržič,
34. Anton Špruk, Kokra 18, Jezersko,
35. Irena Gros, Zg. Bitnje 52, Žabnica,
36. Jože Kankelj, Na kresu 36, Železniki,
37. Marta Tušek, Ob potoku 14, Žiri,
38. Jože Klinar, Belca 3, Mojstrana,
39. Amalija Stenovec, Mavčiče 16, Mavčiče,
40. Janez Funda, Sebenje 18, Križe

OŠ BRATSTVO IN ENOTNOST KRANJ

komisija za delovna razmerja razpisuje prosta dela in naloge

UČITELJA ANGLEŠKEGA in SLOVENSKEGA JEZIKA

za nedoločen čas s polnim delovnim časom (pogoj: P ali PRU). Nastop dela takoj! Razpis velja do zasedbe delovnega mesta.

GLASBENA ŠOLA ŠKOFJA LOKA

bo za šolsko leto 1987/88 vpisovala nove učence v naslednje oddelke:
v Škofji Loki:
—blokflavta
—flavta
—saksofon
—trobenta, rog, pozavna
—kitara
—violina
—violončelo
—klavir
—harmonika
—solopetje
—pripravnica (otroci, rojeni leta 1980 in 1981)
—predšolska glasbena vzgoja (otroci, rojeni leta 1982)

Pisne prijave (obrazce dobijo kandidati v glasbeni šoli) sprejemamo do 27. maja 1987.
Preskus glasbenih sposobnosti kandidatov bo 28. in 29. maja 1987 ob 17. uri v prostorih šole.

---

mira

MIRA stavbno in pohištveno mizarstvo Radovljica objavlja proste delovne naloge

KNJIGOVODJA OD IN FAKTURIRANJE

Pogoji: višja šola ekonomske, organizacijske ali druge ustrezne smeri in 3 mesece delovnih izkušenj.

Delovno razmerje se sklepa za nedoločen čas s trimesečnim poskusnim delom Višjo šolo zahtevamo zaradi prehoda na dela in naloge računovodje v času 1 leta.

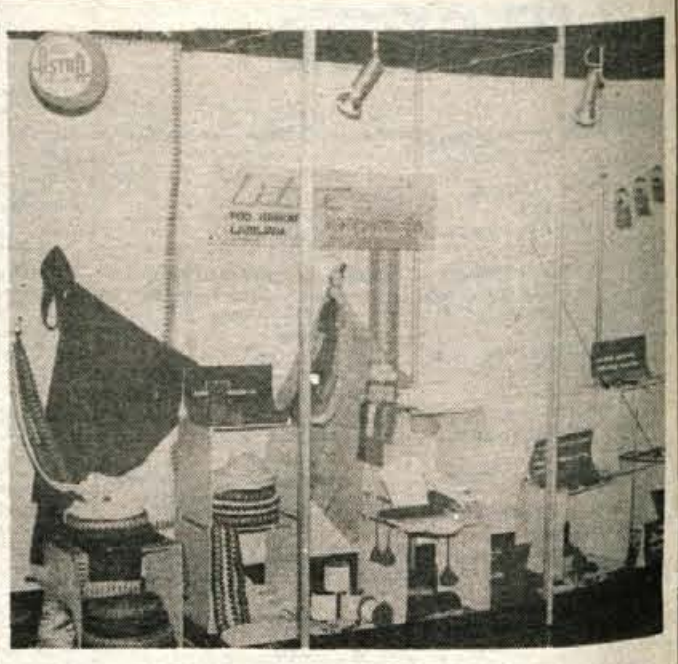

Na letošnjem 12. sejmu kooperacij, industrije, trgovine in drobnega gospodarstva v Kranju sodeluje tudi Astrina delovna organizacija Blagovni promet. V njenem tozdu Blagovni promet, ki ima štiri poslovne enote, pa pol leta deluje tudi nova poslovna enota Kooperacije, ki ima sedež v Bežigradu 6. Poslovna enota Kooperacije je bila ustanovljena zaradi združevanja dela in sredstev delovnih organizacij s kooperanti oziroma obrtniki. Astrina poslovna enota Kooperacije posreduje pri predelavi in izdelavi plastike, gume, kovin in tekstila. V programu imajo tudi izdelovanje elektrotehničnih izdelkov, termičnih elementov, gradbeništva in podobno. Na sejmu se Kooperacije kot nova organizacija predstavljajo, hkrati pa navezujejo tudi stike in iščejo kooperante.

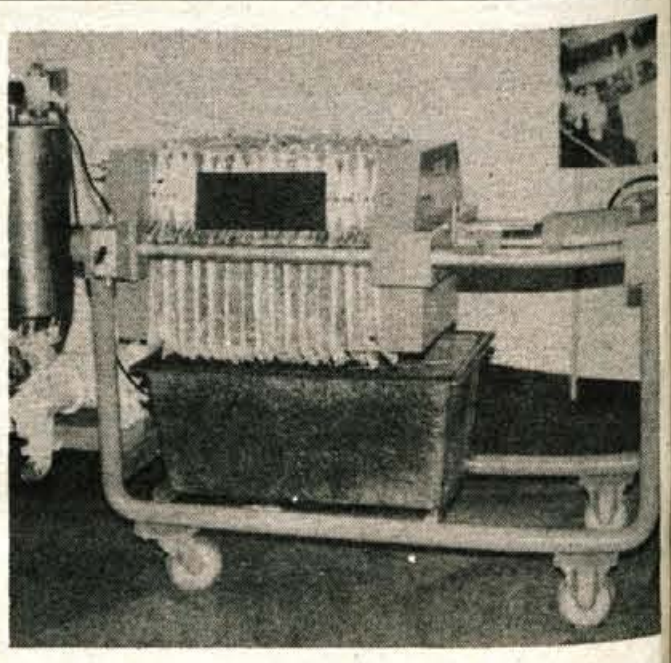

Engineering Kranj nastopa v okviru delovne organizacije Astra proizvodnja, projektiranje in inženiring. Na kranjskem sejmu kooperacij, industrije, trgovine in drobnega gospodarstva pa se je tokrat predstavil samostojno s programom dejavnosti, projektiranja, proizvodnje in posebnih zahtev. Kot zanimivost so predstavili filtrsko prešo za obdelavo mulja in čistilnih naprav, ki so jo razvili njihovi strokovnjaki. Med izdelki, ki so jih razvili sami ali s pomočjo kooperantov, pa so zanimivi tudi boben za galvanizacijo (zlatenje, srebrenje), polavtomatska centrifuga za sušenje drobnih delov in odstranjevanje emulzij, ki jih na željo kupca vgradijo tudi dvigalo, črpalka z magnetno sklopko, ki se uporablja pri nikljanju in cinkanju in pretočna črpalka za prečrpavanje kemikalij. Zdaj pa razvijajo tudi zračno črpalko. Tudi Ingeneeringov nastop na sejmu je prispeval k obogatitvi celotne prireditve.

Mercator

MERCATOR – KMETIJSKA ZADRUGA BLED
Prešernova 11
BLED

objavlja

JAVNO LICITACIJO

za prodajo kamiona znamke ZASTAVA 650 AD letnik 1983, v dobrem stanju, registriran do 11. marca 1988.

Izklicna cena 4.200.000 din.

Prometni davek in pogodbeno takso plača kupec.
Licitacija bo v soboto,23. maja 1987,ob 9. uri v prostorih Kmetijske zadruge Bled, Prešernova 11.
Ogled vozila bo v petek, 22. maja 1987, od 12. do 14. ure pri poslovni stavbi Kmetijske zadruge Bled, Prešernova 11 na Bledu.
Kavcijo v višini 10% od izklicne cene je traba vplačati do pričetka licitacije.
Nakup avtomobila na javni dražbi je po sistemu videno – kupljeno.
Izlicitirano blago je treba plačati in prevzeti v 8 dneh.

TEKSTILINDUS KRANJ

Gorenjesavska c. 12
p.p. 75
64001 Kranj

ponovno objavlja prosto delo oziroma naloge v:
DS SKUPNE SLUŽBE
Komercialni sektor

PRODAJANJE BLAGA ZA IZVOZ

Pogoji: dipl. inž. tekstilne tehnologije, diplomirani ekonomist ali dipl. organizator dela, štiri leta delovnih izkušenj pri strokovnih delih v proizvodnji tkanin ali na področju prodaje, pogoji za pridobitev zunanjetrgovinske registracije, aktivno znanje nemškega ali angleškega jezika, trimesečno poskusno delo.

Kandidati, ki izpolnjujejo navedene pogoje, naj oddajo pisne prijave z dokazili o izpolnjevanju pogojev v kadrovski sektor delovne organizacije najkasneje v 8 dneh po objavi.
Kandidate bomo o izbiri obvestili v 30 dneh po opravljeni izbiri.

Zanimanje je na sejmu kooperacij, industrije, trgovine in drobnega gospodarstva zbudila tudi TIKO Tržič z napravami za čevljarsko industrijo. Tokrat so predstavili tudi novo napravo za potapljanje pet v lepilo in napravo za barvanje imitacij na usnju. Napravo za potapljanje pet v lepilo so razvili v Tiku s strokovnjaki Peka in Planike, kjer zdaj to napravo tudi že imajo. Ker pa sta obe napravi (tudi za barvanje imitacij na usnju) novost na jugoslovanskem trgu, si obetajo od tega proizvodnega programa tudi poslovni uspeh. Sicer pa je Tiko Tržič sedanji delovni program začel uresničevati in razvijati kot kooperant kranjskega Ikosa, s katerim še vedno sodeluje. Na sejmu so se tokrat predstavili bolj informativno, vendar so zbudili tudi zanimanje.

Peko

Tovarna obutve
Peko n.sol.o.
Tržič

objavlja v DSSS – finančno računovodski sektor dela in naloge

VODENJE POSEBNE FINANČNE SLUŽBE

Pogoji za sprejem:
— diplomirani ekonomist in 2 leti delovnih izkušenj na področju finančnega poslovanja, ekonomist in 4 leta delovnih izkušenj na področju finančnega poslovanja, aktivno znanje srbskohrvatskega jezika, trimesečno poskusno delo

Posebne zahteve:
— sposobnost vodenja in organiziranja, samostojnost pri delu, sposobnost sodelovanja, sposobnost logičnega mišljenja, računska sposobnost

v TOZD prodaja na debelo KOMERCIALA n.sol.o. Tržič dela in naloge

POMOČ PRI VODENJU ODDELKA PRODAJE OSTALIH PROIZVODOV IN STORITEV

Pogoji za sprejem:
— diplomirani organizator dela, dipl. ekonomist in 3 leta delovnih izkušenj pri podobnih delih, aktivno znanje dveh tujih jezikov, trimesečno poskusno delo

Posebne zahteve:
— sposobnost organiziranja, samostojnost pri delu, sposobnost logičnega mišljenja, sposobnost sodelovanja

Kandidati naj oddajo pisne prijave z dokazili o izpolnjevanju zahtevanih pogojev v 8 dneh po objavi na naslov: Tovarna obutve Peko Tržič, Ste Marie aux Mines 5.

Sava Kranj

industrija gumijevih, usnjenih in kemičnih izdelkov, n. o. sol. o.
64000 Kranj, Škofjeloška c. 6, Jugoslavija

Na podlagi sklepa delavskega sveta delovne skupnosti skupnih sektorjev razpisujemo DN

DIREKTOR SEKTORJA ZA ORGANIZACIJO PROIZVODNJE

Pogoji: visoka strokovna izobrazba tehnične, organizacijske ali ekonomske usmeritve s 5 let delovnih izkušenj, organizacijske in vodstvene sposobnosti ter izpolnjevanje pogojev, ki jih določa 61. člena družbenega dogovora o uresničevanju kadrovske politike v občini Kranj

Drugi pogoji: — primerne psihološke lastnosti in zdravstvene sposobnosti

Nastop dela takoj ali po dogovoru.

Izbrani kandidat bo imenovan za 4 leta.

Pisne prijave z dokazili o izobrazbi nam pošljite v 8 dneh po objavi na naslov: Sava Kranj, Kadrovski sektor 64000 Kranj, Škofjeloška cesta 6.

Pokrovitelj letošnje 15. mednarodne razstave mineralov in fosilov bo Zdravilišče Rogaška Slatina

Mineralna voda — dar narave

Morda se bo kdo vprašal, kako gredo skupaj trdi minerali in fosili na eni in tekoča slatina na drugi strani. Tako je: mineralno vodo dobimo prav zato, ker teče čez minerale, jih raztaplja, zbira njihove substance in jih iz samih nedrij zemlje prinaša na dan človeku, da se ta z njimi sveži, bogati svoj organizem in ga zdravi.

Začelo se je, kot povsod, z malim. Okrog leta 1660, ko je še grof Zrinjski hodil tam okrog na lov, in so ga okoliški kmetje prepričali, da mu bo pri njegovih težavah pomagala njihova voda, so ob izviru vode postavili prvo gostilno. Leta 1721 je pravico do izkoriščanja rogaških vrelcev dobilo Društvo dunajskih lekarnarjev, »oblast« nad vrelci pa so si morali deliti z domačini, s kmeti in svetokriškim župnikom. Kasneje, 1801. leta so vrelce prevzeli štajerski deželni stanovi. Nekako okrog leta 1840, ko je bila Rogaška Slatina pod avstrijskim nadvojvodom Ivanom in tedanjim štajerskim poglavarjem Attemsom, so pričele rasti prve stavbe nove Rogaške Slatine. Prva stavba je bil hotel Styria. Nekateri ostanki te dobe so še danes tu: to je Tempel, pokrito sprehajališče, Tržaški dom in hoteli Pošta. Uradniški dom je bil odprt leta 1980, da bi pridobili potrebna zemljišča za gradnjo novega hotela Sava, ki ga je sofinansirala kranjska tovarna Sava in je bil zgrajen leta 1982.

Spreminjal pa se ni le sam kraj, večalo se je tudi pridobivanje zdravilne vode. Sprva, vse do leta 1907, so vodo zajemali iz plitvih vodnjakov, globokih do 4 metre. Leta 1907 pa so takratni lastniki sklenili, da bodo šli globlje in 1908. leta so izkopali 80 m dolg, 20 m širok in 10 m globok vodnjak, zajeli so več vrelcev in jih spravili v rezervoarje. Tedaj so našli tudi nov tip vode, donat. Prej so poznali samo tempel in styrio.

Ko so viharji prve svetovne vojne, gospodarske krize in potem druge svetovne vojne drli čez Evropo, je Rogaška Slatina bolj životarila. Tudi takoj po drugi svetovni vojni, vse do leta 1952. To leto pa velja za prelomno. Odločili so se, da bodo prvič v Jugoslaviji zajeli mineralno vodo z vrtinami. Včasih je izkop trajal deset mesecev, po par sto delavcev je delalo po ves dan, z vrtino pa so že peti dan prišli do vode in vulkanskega izvora. Danes je primarna voda donat zajeta v globini 500 do 600 m.

Sodobno tehnično opremljena nova polnilnica je skokovito povečala svoje zmogljivosti. Najbolj zgovorna je primerjava: leta 1950 so napolnili in prodali 2,348.544 litrov slatine, leta 1960 5,789.524 litrov, leta 1970 že 21 milijonov litrov, leta 1980 35 milijonov litrov, lani pa že 42 milijonov litrov.

Tudi število gostov se je večalo. Medtem ko je leta 1950 obiskalo Rogaško Slatino 11.210 gostov, ki so prenočevali 153.700-krat, med njimi pa ni bilo nobenega inozemca, sta bila leta 1960 tu že 19.602 gosta z 244.154 prenočitvami, od tega je bilo 24.279 tujih prenočitev, lani je bilo že 42.000 gostov s 390 tisoč prenočitvami, tujci pa so prišli iz 42 dežel. Prevladujejo Avstrijci, Nemci, Švedi, Francozi, Izraelci, Angleži, Amerikanci . . .

Zdravilišče nudi svojim gostom vsako leto več, postaja ne le zdravilni, temveč tudi rekreacijski center. Sprememba okolice, ustrezna prehrana, redno pitje mineralne vode in fizikalni postopki dosežejo včasih uspehe, ki jih tudi visokospecializirani klinični oddelek ne zmore, priznavajo medicinski strokovnjaki.

Zdravilišče Rogaška Slatina je usposobljeno za zdravljenje bolezni požiralnika, želodca in dvanajstnika, za bolezni ozkega in širokega črevesa, za obolenje jeter, žolčnika in pankreasa in bolezni metabolizma, med drugim tudi sladkorne bolezni in številnih težav v zvezi z njo.

Čas, ko so ljudje hodili v Rogaško Slatino le na boljšo hrano, pitje mineralne vode, počitek in sprehode, je le še spomin.

Danes zdravilišče Rogaška Slatina nudi svojim gostom bogat zdravstveno-turistični program, kot je sedemdnevni rekreativni — dietni program, program hujšanja, program za lepoto — beauty program, organiziran aktivni oddih, poseben program imajo za upokojence, organizirajo preventivne sistematske preglede in najnovejše »anti stres« programe. Življenju je težko dodati leta, veliko lažje je letom življenje, je njihovo geslo. Pri vseh programih so vključeni tudi zdravniški pregledi, gimnastika, balneoterapije, predavanja o zdravem načinu prehrane, kopanje v bazenih, izleti . . . In seveda, pitje mineralne vode donat mg, ki velja za eno najbogatejših z magnezijem v svetu. Druga za drugo se vrste tudi kulturne prireditve, organizirani so izleti v okolico, bogata je njihova zunajpenzionska ponudba, vsak večer so plesi, glasba, družabna srečanja. Gostje pa najbolj cenijo odlične promenadne koncerte ob popoldnevih, ki človeka nehote popeljejo daleč nazaj v lepe stare čase . . .

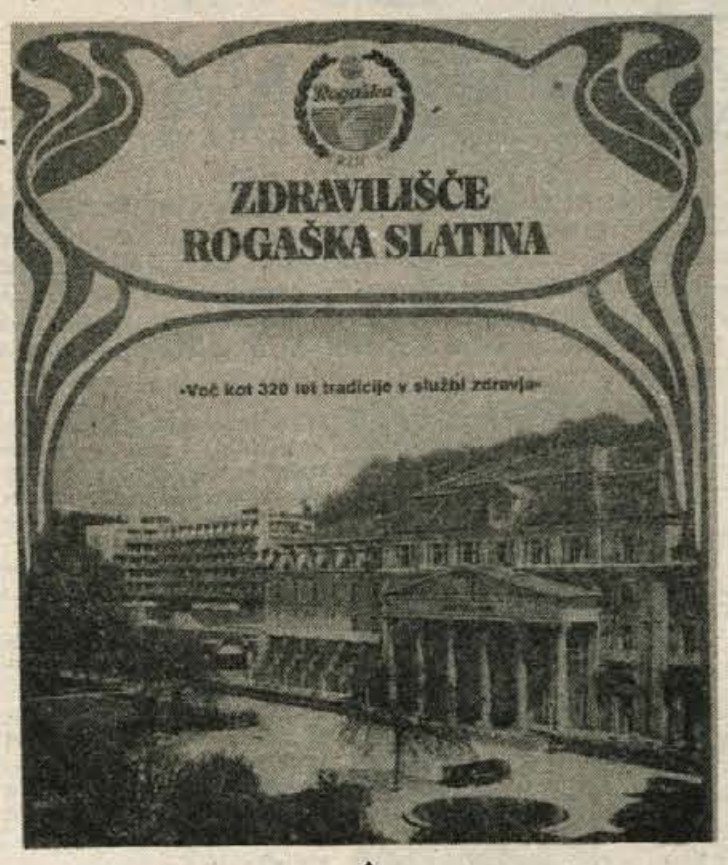

ZDRAVILIŠČE ROGAŠKA SLATINA

Telefon: 063 811-411
Telex: 33 561 YU ZRS

Zdravilne vode Rogaške Slatine Slovenci dobro poznamo. Pa vendar si marsikdo ne more predstavljati, kako jo pridobivajo, kaj vse je potrebno, da pride v steklenicah na police naših trgovin in v naše domove. Na razstavi mineralov in fosilov, ki bo odprta jutri, v soboto, 16., in v nedeljo, 17. maja, v osnovni šoli heroja Bračiča v Bistrici pri Tržiču, se bo Zdravilišče Rogaška Slatina predstavilo s posebno razstavo o pridobivanju in zdravilnosti njihove vode z naslovom Od vrelca do potrošnika. Pa ne le to. Predstavilo bo tudi svojo stalno sopotnico, steklarsko šolo iz Rogaške Slatine, pod naslovom Kristalno steklo.

Razstava bo tako vsestranska, da jo bodo potem postavili tudi v sami Rogaški Slatini.

»Nismo in nismo se mogli organizirati za pripravo takšne razstave, čeprav so nas že sami gostje zdravilišča opominjali, da bi bila potrebna,« nam je na tiskovni konferenci pred dnevi v Tržiču pripovedoval generalni direktor Zdravilišča Rogaška Slatina Darko Bizjak. »Šele na podbudo in prigovarjanje vnetih organizatorjev tržiškega društva prijateljev mineralov in fosilov smo se je vendarle lotili, in zdaj smo veseli, da bomo prav na razstavi, ki je zelo bogata in obiskana, predstavili tudi našo Rogaško Slatino. Kot dar narave se bo na tej razstavi pojavila naša mineralna zdravilna voda donat.«

Pa ne le donat, v restavraciji šolske kuhinje in v Petrolovi restavraciji bomo ta dan lahko pokušali specialitete rogaške kuhinje in odlična štajerska vina.

Kdor pa se bo mudil v Tržiču danes zvečer, to je petek, 15. maja, naj pride prisluhnit pesmim moškega pevskega zbora Zdravilišča Rogaška Slatina pod vodstvom dirigenta Franca Plohla.

Komisijska prodajalna

ERIK Tomšičeva 38, tel.: 24 – 486

Odprto vsak dan od 10. do 12. in od 15. do 19. ure.

ŠPORTNA OPREMA: tenis, deskanje, kolesarjenje

OPREMA ZA KAMPIRANJE
TEHNIČNI PREDMETI: hi – fi naprave, videorekorderji, radioaprati, kasete, računalniki, gramofoni, fotoaparati, kamere itd.

VZAMEMO, POSREDUJEMO IN PRODAJAMO ZA VAS!

IZBRALI SO ZA VAS

Izkoristite enkratno priložnost! V blagovnici FUŽINAR na Jesenicah imajo akcijsko prodajo nerjaveče posode. Posebna ugodnost je nakup na potrošniško posojilo na pet mesecev, brez pologa in brez obresti.

IZBRALI SO ZA VAS

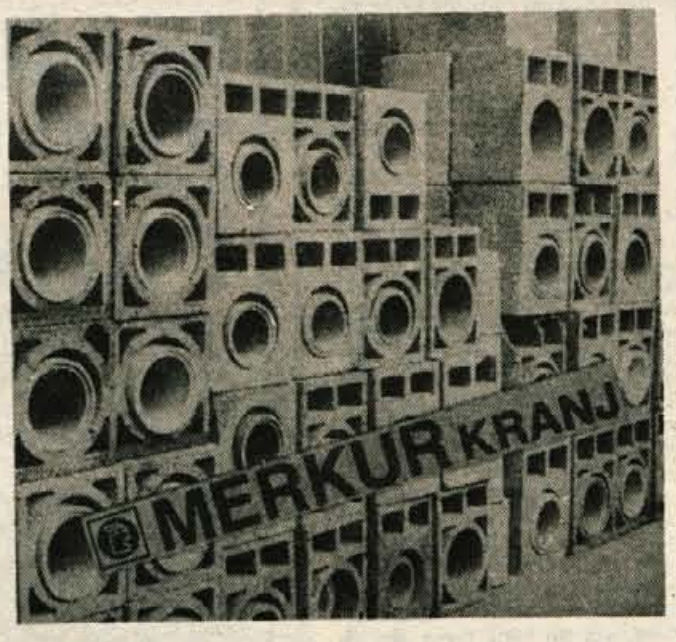

V MERKURJEVI prodajalni ŽELEZNINA V Radovljici na Gorenjski cesti 5 vam nudijo dobro izbiro raznega orodja, gospodinjskih aparatov, bele tehnike, vodoinštalacijskega materiala, materiala za centralno kurjavo, sanitarne opreme, keramičnih ploščic, stavbnega okovja, vrtnih kosilnic... Imajo tudi veliko izbiro gradbenega materiala za gradnjo stanovanjskih hiš in drugih objektov od temeljev do strehe.

Kozmetični salon Veronika

Nega obraza in pedikura

Kranj – Prihodnjo sredo popoldne bodo v kozmetičnem salonu Veronika v Jenkovi ulici odprli pedikuro Naročila sprejemajo po telefonu 25 – 013.

Čeprav kozmetični salon v Jenkovi ulici 4 v Kranju ni odprt niti dobro leto, je v tem kratkem času že izredno dopolnil ponudbo nege telesa in obraza. Novost je pedikura, za katero se je lastnica salona Vera Žnidaršič odločila zaradi izrednega povpraševanja.

»Prihodnji teden, v sredo, začenomo, pravi Žnidaršičeva, ki za začetek načrtuje te vrste nego za vse tegobe na nogah le dvakrat na teden: v sredo od 14. do 20. in v petek od 7. do 14. ure. Pomagali bodo pri vseh težavah z nogami — od vraščenih nohtov do otiščancev, trde kože, bradavic itd.

Kozmetični salon Veronika je postal v Kranju znan predvsem zaradi odpravljanja celulitisa. Toplotno pokrivalo in zraven še aparat za odstranjevanje celulitisa sta v uporabi skoraj ves čas. Desetdnevna po pol ure trajajoča kura, ki jo doma lahko dopolnimo še s pitjem posebnega čaja, z masažo s posebno kremo in skrbnejšo prehrano, odnaša nezaželene centimetre.

V njenem salonu izvajajo popolno nego obraza, to je čiščenje kože, masaža, maska in še nekatere specialnosti, ki jih lahko narede ob pomoči kozmetičnih aparatov (iontofereza, frekvenca, vakuumsko odstranjevanje komedomov, odstranjevanje dlačic z voskom in podobno). V salonu Veronika pa ne razumejo le potrebe žensk po negi kože, obraza in telesa, temveč tudi take težave, kot so akne med puberteto. Skoraj odveč je povedati, da so med mladimi strankami s te vrste težavami tako dekleta kot fantje.

Vera Žnidaršič pa že načrtuje še nekaj novega, in to že za jesen. Kozmetično opremo bo dopolnila še z aparatom za trajno (električno) odstranjevanje dlak. Ta, skoraj popolna nega obraza pa je lahko popolna le ši z dekorativno kozmetiko. Z njo pa imajo v salonu Veronika še posebno veselje.

PETEK, 15. MAJA 1987

Njivičani obnavljajo vodovod

SAJ CELA VAS NI TOLIKO VREDNA

Nemilje, 15. maja — Osem hiš, eno pa gradijo, šteje vas Njivica pri Nemiljah v krajevni skupnosti Podblica v kranjski občini. Lani in predlanskim poleti je 22 domačinov ostalo brez vode. Tudi že prej so ugotavljali, da je izvir z zajetjem nad vasjo premajhen. Poleti priteče iz njega vode komaj za hišo ali dve. V vodstvu krajevne skupnosti so se težave zavedali, vendar se je pri ugotovitvi, koliko denarja bi bilo treba, vedno ustavilo. Saj cela vas ni toliko vredna, je v neki razpravi menil domačin.

Tudi zato, ker vode nikdar ni bilo na pretek, je življenje tukaj – na nadmorski višini 520 metrov, slabih 15 kilometrov od Kranja, pa veliko bližje do Češnjice pri Podnartu (že v radovljiški občini) – kar nekako zastalo. Kdo pa bo rinil po slabi cesti v hrib, v kraj, kjer je že za osem domačij vode komaj za pokušino!

»Lani 6.aprila smo se posvetovali s prebivalci Njivice, « se spominja nekdanji predsednik sveta krajevne skupnosti Podblica **Jože Klemenčič. »Sklenili smo, da si bomo v okolici ogledali vse izvire. Izkazalo se je, da je najbližji—dovolj visoko in iz njega priteče tudi dovolj vode – v Studencih pod Mohorjem, kakšne štiri kilometre od Njivice. V sušnem obdobju priteče iz njega še vedno pet litrov vode na sekundo. Že zdaj imajo to vodo tudi Nemiljčani. Če bi od tod potegnili cevi, bi bilo vode dovolj za Nemilje in Njivico.«**

Ko so videli, kako je, niso več dosti razmišljali. Da bi jim še naprej besniški in podbliški gasilci vsako poletje oziroma ob suši prečrpavali vodo iz potoka Nemiljščica v rezervoar nad vasjo, nikamor ne pelje. V takšnih razmerah mladi ne bodo niti več ostali na domačijah, kaj še, da bi gradili in ohranjali kraj. Bilo bi nespametno. Njivičani, vajeni drugačnega življenja kot v mestu, kjer to zimo nekateri niso zjutraj prišli na delo, ker niso imeli splužene poti od praga do delovnega mesta, so se torej odločili.

»Vzeli bomo vodo izpod Mohorja. Vsaka domačija bo prispevala 250 tisoč dinarjev, delali pa bomo, kolikor bo pač treba. Morda bomo ob tolikšnem lastnem delu dobili tudi kakšno pomoč. Do jeseni nam je lani Franc Marn iz Domplana v Kranju pripravil dokumentacijo. Začeli smo iskati še soglasja in dovoljenja. S slednjimi v krajevni skupnosti ni bilo težav. Z razumevanjem so nam prisluhnili tudi v nekaterih službah in organizacijah, kot sta Območna vodna skupnost Gorenjske in Zavarovalna skupnost Triglav, pa na občini, v cestno – komunalni in kmetijsko – zemljiški skupnosti, Gozdnem gospodarstvu, kmetijski zadrugi in občinski požarnovarstveni skupnosti. Morda se bo še kdo odzval,« pravi Jože.

Jožetov oče, Bognarjev iz Nemilj, pravi, da se Jože preveč žene, saj ni najboljšega zdravja. Pa vendar si je Jože, ki je bil pred tem osem let predsednik sveta krajevne skupnosti in štiri leta vodja delegacije, zadal nalogo, da skupaj s krajani Njivice to akcijo izpelje.

»Voda ni avto, ki se mu lahko odrečeš. Človek razume, žival samo ve, kdaj je pomanjkanje. Torej smo 28. aprila letos začeli delati in to na drugem koncu, v ravnini, prek travnikov in polj. Tudi med prvomajskimi prazniki smo delali od jutra do večera. Strojnik iz sosednje krajevne skupnosti Bukovica v škofjeloški občini pride že ob 7. uri zjutraj in dela do osmih zvečer. Strokovno delo je prevzel Roman Benedik iz Rovt v krajevni skupnosti Podnart. Dela pa nadzoruje Niko Andromako iz kranjskega Vodovoda.«

Danes teden smo si ogledali to veliko delovno akcijo. Z rokami se je je lotila skupina domačinov, ki jih je komaj za skromno četo. Presenečeni smo bili, saj so že položili 1200 metrov vodovoda. Ovirala jih nista ne potok ne cesta. Mrak se je že delal, ko so hiteli še vsi, mladi in starejši. Doma sta ostali le dve nad sedemdeset let stari domačinki in bodoča mamica, ki je pripravljala večerjo za vse. In tako je vsak dan. Ena ali dve gospodinji ostaneta doma, da pripravita hrano za tiste, ki delajo na terenu.

»Čeprav nisem z Njivice, mi ni prav nič žal, da vodim to akcijo,« pravi Jože Klemenčič. **»Zdaj nas čaka še približno pol kilometra lažjega terena. Potem pa se bomo lotili 1200 metrov dolgega odseka, kjer je sama skala. To bo kalvarija, vendar smo pred 15 leti že kopali tudi za vodovod. Takrat sem sam moral skopati 307 metrov. Zavedamo se, da bo težko, vsi pa tudi vedo, da jih samo letos še čaka suša, za praznik republike pa bo tudi za Njivico in domačine v njej pomanjkanje vode postalo zgodovina.«**

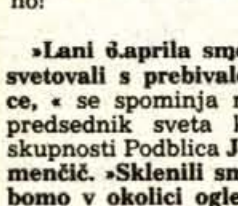

Tine Benedičič z Njivice, doma pa je iz Selškega, tokrat že drugič koplje za vodovod: **»Na začetku šestdesetih let smo tudi kopali. Pa tudi zdaj bomo napeljali vodo. Voda je le voda. Zdaj je malo težje, ker moram dopoldne tudi v službo. Vsaka moč se namreč pozna. Pa bom, če bo treba, vse nadoknadil. Morda je le malce nenavadno to, kar delamo in kako delamo. Toda, če imaš danes denar za avto, boš ja naredil še nekaj za to, da boš imel vodo ...«**

Tanja Pogačnik hodi v šesti razred osnovne šole v Stražišče. Odličnjakinja je. Čeprav se je že mračilo, jo je čakala doma še domača naloga. **Vsak dan pomagam. Včasih je tudi malo težko. Bo pa potem bolje, ko bomo vedno imeli dovolj vode.« »Danes je hčerka, ki bo mamica, doma in pripravlja hrano... Če je težko? Saj smo marsičesa navajeni in**

marsikaj smo tudi že sami naredili. Nas je pač malo. Bomo že. Zdaj se najbolj mudi, da bodo kmetje lahko delali na polju. Ko bomo prišli v gozd, bo sicer težje, vendar se ne bo tako mudilo,« je med delom pripovedovala **Rada Mohorič.**

Trda tema je že bila, ko je obmolknil stroj in utihnil za ta dan ho– ruk Njivičanov. Gospodarji z domačij so se zbrali okrog Jožeta Klemenčiča. Dogovor je bil kratek: Jutri gremo naprej...! Še malo, pa bo cela vas dvakrat več vredna!

A. Žalar

Ženeva, evropsko središče Organizacije združenih narodov

NEKDAJ JE NAŠA BESEDA VEČ VELJALA

Ljubljana, 8. maja — Jugoslovanski ugled v Ženevi, najpomembnejšem evropskem središču Organizacije združenih narodov in številnih drugih nevladnih ustanov, je omajan. Ne toliko zaradi težkih razmer pri nas, ampak najpogosteje zaradi našega neodgovornega odnosa do teh organizacij in zapostavljanja pomena Ženeve.

Marko Kosin, dolgoletni izkušen diplomat iz Slovenije, naš novi veleposlanik na sedežu Organizacije združenih narodov v Ženevi, je kmalu po prihodu v Švico spoznal, da je naš ugled na evropskem sedežu OZN omajan. Potožil se je predsedniku republiške konference SZDL Jožetu Smoletu in oba sta menila, da je treba razpravo o tem začeti v svetu za mednarodne odnose pri predsedstvu republiške konference SZDL in v slovenskem komiteju za mednarodno sodelovanje, potem pa jo nadaljevati tudi v jugoslovanskih okvirih. Skupna seja obeh teles pretekli teden je potrdila pravilnost odločitve.

V Ženevi so odprte številne fronte

Ženeva je za New Yorkom največje središče Organizacije združenih narodov, največje na evropskih tleh, z okoli 3o tisoč zaposlenimi (med njimi je 16 Jugoslovanov), s prevladujočo večino ljudi z visoko strokovnostjo. V švicarskem mestu ima sedež 28 organizacij in ustanov OZN, vsako leto je v dvoranah nad 100 zasedanj, predvsem pogajalskega, konkretnega značaja. V Ženevi so zdaj odprte številne pogajalske fronte. O človečanskih pravicah in pravicah manjšin, kjer želi Zahod politično potolči Vzhod, vendar imajo pogajanja kljub temu veliko pozitivnih prvin. Pa o razorožitvi, kjer deluje konferenca za razorožitev, pogajata se ZDA in Sovjetska zveze, v Ženevi pa deluje tudi stalna komisija za nadzor nad izvajanjem že sprejetih sporazumov. Živahna je dejavnost na gospodarskem področju v okviru Unctada, Gatta, mednarodnega trgovinskega centra, evropske gospodarske komisije OZN in Efte. Pogovori se odvijajo na dveh relacijah: sever–jug in vzhod–zahod. Trenutni položaj je zapleten, saj se razviti zapirajo, želijo obdržati priviligiran položaj , dialog je težak, ker so razviti vedno glasnejši v trditvah, da so nerazviti in manj razviti sami krivi za svojo bedo. Razviti prihajajo na pogajanja bolj pripravljeni, z več analizami in podatki, enotni, to pa za drugo, manj razvito stran ni vedno značilno. Glede solidarnosti šibkejšim se Združene države Amerike in Sovjetska zveza večkrat znajdeta na skupnem, odklonilnem stališču. Glasovi, da morajo napredovati tudi manj razviti, da bodo sploh lahko kupovali blago bogatih, so sicer vedno glasnejši, vendar še ne odločilni. Izjemno aktivne so na primer Združene države Amerike, ki želijo tudi prek Ženeve povečati vpliv na Evropo, dobiti zaveznike v trgovinskem spopadu z Japonsko in v Ženevi uveljaviti tisto, kar v generalni skupščini OZN ni mogoče. Bogatim, predvsem ZDA, je velik pomočnik finančna kriza OZN in večine njenih organizacij, saj zahodna velesila plačevanje prispevkov vedno pogosteje povezuje s sprejemom njihovih pobud.

Ženeva je razen tega sedež večine humanitarnih in nevladnih organizacij, znanstvenih in drugih ustanov z ogromno podatki.

Naš ugled je omajan

Jugoslavija je imela nekdaj v Organizaciji združenih narodov nasploh in tudi v Ženevi večjo veljavo, kot jo ima danes. Preveč se umikamo, čeprav bi morali biti odgovornejši in agresivnejši, saj je močna OZN interes neuvrščenega gibanja. Naša beseda v gibanju manj razvitih ima pri pogovorih z razvitimi še veljavo, vendar so naša stališča preveč splošna in medla, takšna, da bi bila večinoma le. Zato moramo prevzeti tudi nekaj krivde za slabitev moči svetovne organizacije. Nekaj vzrokov za naš manjši vpliv v OZN je res v neugodnem gospodarskem položaju, večina pa v neodgovornosti, v razkoraku med načelnimi izjavami in kasnejšimi neuresničevanji. Na pozive in obveznosti, predvsem pri poročilih in analizah o uresničevanju posameznih podpisanih mednarodnih dogovorih in konvencijah, se odzivamo. Dali smo pobudo, da naredila analizo samoupravljanja je nismo naredili, in svetovna organizacija je nalogo zaupala Boljši kot bi lahko naredili pri človekovih pravicah in manjšinah, pa smo pri tem. Predlagali smo sklic konferenca o miroljubnem izkoriščanju jedrske energije, pa nas na konferenci ni bilo. Na mnogih pogovorih in pogajanjih gospodarske in trgovinske narave smo zgolj opazovalci. Pošljemo sicer človeka, da sedež ni prazen, druge pa zastopajo ljudje s pooblastili, podatki, argumenti. Slabo kadrujemo v mednarodne organizacije. Madžari imajo na primer desetletje stalno, izkušeno ekipo, mi menjamo, uslužbencev in strokovnjakov ne kadrujemo načrtno. Sedaj je v aparatu OZN v Ženevi 16. Večina jih bo kmalu upokojila, novih pa ne izvažujemo. V skrajni sili koga predlagamo, vendar napišemo, naj bo razpoložljiv na katerokoli mesto, brez naše, kje bi ta človek največ koristil. Ob napake, ki nas že tepejo in nas stalno. Ob tem ne spoznamo, da je Ženeva neizčrpen vir najrazličnejših programov, podatkov, analiz. Indijci so zračili, da je njihov prispevek za Ženevo večkrat poplačan samo na račun teh programov.

Ženeva uveljavitev pelje tudi skozi

J.Košnjek

MARTULJŠKO ZDRAVILIŠČE PROPADA

Gozd Martuljek, 14. maja — Zraven hotela Špik v Gozdu Martuljku žalostno propada nekdanje otroško okrevališče in zdravilišče. Preveč je omahovanja in premalo denarja za obnovo; zdaj naj bi ga prevzela in preuredila v hotel dubrovniška agencija Atlas.

Nekdanje otroško zdravilišče je prava sramota vsej zgornjesavski dolini. — Foto: D. Sedej

Starejši prebivalci Gozda Martuljka se še spominjajo nekdanjega lepega in velikega zdravilišča poleg Rozmanovega doma. V prelepo gorsko okolje z alpsko klimo so prihajali na zdravljenje otroci pljučni bolniki. Na okrevanju so ostajali tudi po več tednov. Zdravniki so jim priporočali Gozd Martuljek, saj je bilo dokazano, da alpska klima ugodno vpliva na zdravljenje.

Zato, ker so nekateri mali bolniki ostajali tudi dalj časa, so jim v zdravilišču organizirali celo šolski pouk, učitelji so poučevali v oddelkih redne osnovne šole. V zdravilišču pa je bila na voljo tudi ambulanta.

Zdravilišče so leta 1972 zaprli in od tedaj dalje so v občini razmišljali, kaj bi z veliko zdraviliško stavbo. Predlagali so, naj bi v njej uredili vrtce za otroke iz vse zgornjesavske doline – otroke naj bi z avtobusi vozili v vrtec – a, se je, žal, zataknilo pri denarju. Otroška skupnost ni zmogla toliko sredstev, da bi zdravilišče primerno obnovila.

Velika stavba, nekdaj odlično opremljena in urejena, je začela vztrajno propadati. Ljubljanska delovna organizacija Viator je kupila tako hotel kot zdravilišče, a ni uresničila svojih velikopoteznih načrtov. Tako kot je propadal hotel Špik, se je sesedalo tudi zdravilišče. Uničili so še tisto, kar je bilo kaj vredno, in na koncu odpredali vso notranjo opremo.

V Gozdu Martuljku so se večkrat oglašali kupci iz vse Jugoslavije. Zdravilišče so želeli kupiti in ga urediti v počitniški dom. A se niso mogli nikoli dokončno zmeniti, pa so ljudje iz Novega Sada, Ljubljane – Šiške in Brežic odšli in so poiskali kraj za počitniški dom drugje.

Zdaj kaže zdravilišče kot klavrno podobo, saj žalostno propada. Razen tega pa je bila dolga leta prava sramota vso zgornjesavsko dolino. Zdravilišče v idiličnem gozdu je skrito očem, a zato ni sramota nič manjša.

V neposredni bližini ljubljanska delovna organizacija Petrol temeljito obnavlja stari hotel Špik in ima za onemogli zdravilišče spet neke načrte. Po zadnjem predlogu naj bi ga kupila in uredila turistična agencija Atlas iz Dubrovnika v hotel A kategorije z najmanj sto posteljami.

Saj ni, da bi v današnjih časih žalovali za otroškim okrevališčem, čeprav bi bilo zelo potrebno. Enostavno ni več denarja za omahovanja, cincanja in neodločnosti, zato je čas za vedno zamujen. Edino upanje, ki se ostane, je takole: turistična delovna organizacija naj podržavi prevzame, podre in zgradi nov hotel.

D.Sedej

Peter in Boštjan Š

KRATKO LITERAT

Bled, 8. maja — Otroci se v go di večinoma slabo izražajo, sa učne snovi tudi pri pouku zmanjkuje časa za ustvarjanje vaje, pisanje spisov, ustn Zato smo toliko bolj veseli tist nostjo, ljubeznijo do knjige, r vljanjem premorejo povedati skopih, pustih besed, ki so jih televizija. Med mladimi litera sočnim jezikom, smislom za življenja, s humorjem izstop Boštjan Šolar, šestošolca iz c Josipa Plemlja na Bledu. Nju nih natečajih že večkrat nagr

V zacudenju, od kod jima red ka sposobnost, ki jo občudujemo tudi na straneh Gorenjskega glasa v rubriki Iz šolskih kopi smo se želeli najprej prepričat o njunem avtorstvu. Učiteljica slovenskega jezika Ana Markelj je takole dejala: **»Izstopata že va leta. Mislim, da ima levji de lež njuna mati, ki je dobro raz gledana v književnosti in ju spodbuja k branju, ju vodi, jima svetuje, popravlja napake. Piše ta sama. Šolski spisi so ravno tako dobri kot tisti, ki jih napi leta doma.«**

Učiteljica Ana Markelj

narodov

SEDA VEČ

središč ganizacije združenih narodov i nas, k najpogosteje zaradi našega

večin Zato moramo prevzeti tudi nekaj vde za slabitev moči svetovne orga je. Nekaj vzrokov za naš man v OZN je res v neugled- nem darskem položaju, večina pa v neo nosti, v razkoraku med na- šimi ami in kasnejšimi neuresni- čenim nji. Na pozive in obveznosti, predv pri poročilih in analizah o uresn nju posameznih podpisanih med nih dogovorih in konvenci- jah, s odzivamo. Dali smo pobudo, da bi naredila analizo samoupra- vljan je nismo naredili, in sveto- vna o acija je nalogo zaupala Bol- garo iko bi lahko naredili pri člo- večan pravicah in manjšinah, pa smo ni. Predlagali smo sklic kon- fere miroljubnem izkoriščanju je- drske gije, pa nas na konferenci ni bilo. nih pogovorih in pogajanjih gosp ke in trgovinske narave smo zgolj ovalci. Pošljemo sicer člove- ka, d sedež ni prazen, druge pa za- stop dje s pooblastili, podatki, ar- gum Slabo kadrujemo v mednarod- ne or acije. Madžari imajo na pri- mer setletje stalno, izkušeno eki- po, menjamo, uslužbencev in stro kov ne kadrujemo načrtno. Seda je v aparatu OZN v Ženevi 16. Večin jih bo kmalu upokojila, novih pa n ražujemo. V skrajni sili koga pred no, vendar napišemo, naj bo razp n na katerokoli mesto, brez naše e, kje bi ta človek največ kori- stil. o napake, ki nas že tepejo in nas lo. Ob tem ne spoznamo, da je Žene izčrpen vir najrazličnejših prog v, podatkov, analiz. Indijci so zrac da je njihov prispevek za Že- nevo krat poplačan samo na račun teh ov in programov. Ž uveljavitev pelje tudi skozi

J.Košnjek

S popotno malho po Bohinju

KDO PIJE IN KDO PLAČA

Bohinjska Bistrica, 12. maja — V Bohinju se sprašujejo, za kaj in za koga so dvojna merila. Ko so domačini razrili cesto ob jezeru, si varstveniki okolja in varuhi zakonitosti, med katerimi so bili še posebej ogorčeni tisti, ki so z Bohinjem povezani ob koncu tedna ali le nekajkrat na leto, zagnali pravi vik in krik; kršitelji zakonov in predpisov so morali sesti na zatožno klop. Ob obnavljanju bungalovov ob Mladinskem domu v Bohinju in ob gradnji taboriškega doma v osrednjem delu Triglavskega narodnega parka pa bi morali biti Bohinjci tiho. Ali res?

Delegacija krajevne skupnosti Bohinjska Bistrica je na zadnji seji zbora krajevnih skupnosti radovljiške občinske skupščine postavila delegatsko vprašanje, v katerem na osnovi neuradnih informacij ugotavlja, da dva od počitniških bungalovov ob Mladinskem domu obnavljajo, prav tako pa naj bi tudi druge, čeprav v lokacijskem dovoljenju črno na belem piše, da je bungalove treba po obnovi in širitvi Mladinskega doma odstraniti. Dom je obnovljen, bungalovi pa še vedno stojijo in, kot kaže, bodo ostali. Krajevna skupnost Bohinjska Bistrica se sklicuje na zakon o Triglavskem narodnem parku, na sklep skupščine krajevne skupnosti, ki prepoveduje širjenje počitniških hišic v Bohinju, in na družbeni plan občine, ki med drugim navaja, da dokler ne bo zgrajeno kanalizacijsko omrežje ob Bohinjskem jezeru, ne bodo dopuščali nobenih posegov v prostor ob območju jezera. Krajevna skupnost tudi zahteva odločno ukrepanje in odgovornost pristojnih organov, ki so izdali potrebno dovoljenje ali ga šele nameravajo.

Delegatski odgovor, ki ga je podpisal Andrej Golčman, predsednik komiteja za urejanje prostora in varstvo okolja, navaja, da je obnova bungalovov ob Mladinskem domu le želja investitorjev, da pa za to ni nobene uradne potrditve. V Bohinjski Bistrici z odgovorom niso zadovoljni, saj iz njega ni razvidno, ali sta bungalova že obnovljena ali ne, ali je komite res izdal dovoljenje ali ne, kakšna bo dejanska usoda teh bungalovov, ali predpisi veljajo le za domačine ali tudi za druge... V upravi Triglavskega narodnega parka pravijo, da so dali soglasje le za šestdeset novih ležišč v Mladinskem domu, ne pa tudi za obnovo bungalovov in drugih spremljajočih objektov.

Drugi primer, ki gre Bohinjcem (in še komu) v nos, je taborniški dom, ki »raste« ob gozdiču, na travniku pod Naklovo glavo med Mladinskim domom in žičnico Vogel. Ivan Fabjan, direktor uprave Triglavskega narodnega parka, je dejal, da park ni dal soglasja za takšen dom; v radovljiškem komiteju za urejanje prostora in varstvo okolja pa zatrjujejo, da graditelji razpolagajo z vso potrebno dokumentacijo, z lokacijskim in gradbenim dovoljenjem, in da gradnja za zdaj poteka po načrtu. Naj bo tako ali drugače: gradnja velike, zidane stavbe nedaleč proč od jezera je v nasprotju z dolgoročno usmeritvijo Triglavskega narodnega parka, po kateri naj bi tabornike preselili z ožjega območja jezera na Ribčev laz.

Soteska — resolucija in stvarnost

Tretji primer, ki smo ga med potepanjem po Bohinju spravili v popotno malho, posredno zadevo politiko zaposlovanja v radovljiški občini in razvojno resolucijo. Železničarska stavba v Soteski, nekako na pol poti med Bledom in Bohinjem, je že dolgo zatočišče delavcev iz raznih koncev Jugoslavije, ki so prišli na Gorenjsko s trebuhom za kruhom. Kruh so dobili, človeka vrednega stanovanja pa ne. Železničarsko gospodarstvo Ljubljana se je pred dobrim letom odločilo, da v sodelovanju z milico in drugimi organi izprazni nezakonito vseljeno stavbo in jo poruši, saj takšna, kot je, ni v čast Bohinju niti ni primerna za bivanje. V hiši ni elektrike in ne vode. Stanovalci ogrevajo sobe s štedilniki in pečmi na drva, svetijo si s svečami in petrolejkami, po vodo hodijo v Savo ali v bližnji vodnjak, v katerega je med drugim padla tudi mačka.

Praznenje stavbe ni lahko, saj ljudi ni mogoče kar postaviti na cesto. Nekaj družin se je že izselilo, sedem jih še vztraja. Čeprav železničarji oziroma miličniki iz vsakega praznega stanovanja izbijejo okna, to delavcev, predvsem iz drugih republik, ki so ostali brez strehe nad glavo, dosti ne moti. Primer za to je družina Oreščanin, ki je prišla na Gorenjsko pred poldrugim letom, ker doma v Bosanski Krupi ni našla dela. Jasmina se je zaposlila v blejskem hotelu Golf, Sead dela za 700 dinarjev na uro pri enem od zidarjev. Najprej sta skupaj z otrokoma, 7-letnim Ibrahimom in dve leti starejšim Sanelom, stanovala na Bledu, na Partizanski cesti, kjer pa raje gostijo »samce« kot družine. Pred poldrugim mesecem, ko sta ostala na cesti, sta se nezakonito vselila v železničarsko stavbo v Soteski, v izpraznjeno sobo z izbitim oknom. Čez dan se zadržujejo v prijateljevem, sosedovem stanovanju, ponoči ostaneta tam le otroka, Jasmina in Sead pa vsak večer zagrneta luknjo v steni s cunjo in skupaj počakata nov dan.

Taborniški dom v bližini Bohinjskega jezera in v osrednjem delu Triglavskega narodnega parka.

O redu, čistoči in bivalnih možnostih ne bi izgubljali besed — razmere so takšne, da si človek čimprej želi na prosto, na svež zrak. Stanovalci so s tem »udobjem« celo zadovoljni, saj jim ni treba plačevati stanarine, elektrike, vode, v Soteski pa ustavljata celo avtobus in vlak.

Morda ne bi bilo narobe, če bi si razmere v Soteski ogledali tudi vodje kadrovskih služb v delovnih organizacijah, ker bi potem lažje presojali in verjetno tudi dosledneje spoštovali občinsko razvojno resolucijo, ki med drugim predvideva, naj bi zaposlovanje temeljilo predvsem na domačih virih.

C. Zaplotnik

Stane Oblak iz Škofje Loke vodi tečaj radiestezije v kranjski delavski univerzi

NIHALO NI ČUDEŽNA KROGLA

»Osnovno orodje radiestezista je nihalo. Toda nihalo ne pove ničesar,« pripoveduje Stane Oblak, »Odgovori nam naš razum, če se znamo vprašati, če se pri tem znamo izključiti. Z radiestezijo lahko dela samo popolnoma pošten človek. Ne smeš si sugerirati. Kakršen odgovor je dan, tak velja.«

Stane Oblak: »Radiestezist mora biti pošten.« — Foto: D. Dolenc

Izraz radiestezija je leta 1930 izoblikoval francoski župnik Bouly. Pomeni posebno občutljivost za nevidne žarke. Radie pomeni v grščini sevanje, aisthanomia pa opažanje. Radiestezija torej pomeni opažanje sevanja. Radiestezisti s svojimi zmožnostmi dosegajo vse mogoče: ugotavljajo, katera bolezen muči človeka, kje se nahaja neka oseba, kakšna zdravila naj uživa, kakšnih ne, iščejo izgubljene osebe, predmete in še in še... »Toda,« svari Bouly, »radiestezist ne sme nikoli pozabiti, da nihalo samo iz sebe ne more ničesar sporočiti. Nihalo ni čudežna krogla, ti nisi čarovnik ali jasnovidec. Ti si v najboljšem primeru umetnik, če tvoje znanje izhaja iz posebnega radiestezijskega daru.«

Stane Oblak iz Škofje Loke se je začel zanimati za to vedo že pred desetimi leti. Oblak je namreč eden od ljudi, ki jih privlačijo mejne znanosti, vse, kar ni dokazano. Kdove od kdaj je že v njem ta žilica. Morda jo je zbudila prav njegova stara mama Marjana Grbec-Hafner, doma iz Stare Oselice. Prepričan je, da je imela posebne zmožnosti v sebi.

»Ko je bil kdo od nas otrok bolan, nas je vlekla v kamro, prav tu, kjer sem izmeril, da je v hiši sevanje največje. Zagrnila je okno, stopiti je moral na pručko, ona pa je gledala. Danes sem prepričan, da je videla auro. Kjer je bila aura prekinjena, tam je bil izvor bolezni. Temu primerne čaje nam je odmerila. Že tedaj je morala vedeti za bioenergijo. Otroka, ki je bil bolan, je vzela v naročje, eno roko je držala okrog njega. Danes vem, da ga je s tem obsevala, tega pa drugi niti opazili niso. Kasneje mi je pripovedovala o možu, ki je hodil po hribih in na čudežen način zdravil otroke. Samo otroke, odrslih si ni upal, da bi ga ne imeli za čarovnika. Za čudaka so ga že tako ali tako imeli, s staro mamo pa sta se dobro razumela. Sorodne duše se hitro najdejo,« razmišlja Stane.

Jabolko ne pade daleč od drevesa, pravijo, in zato morda ni naključje, da se je Stane med drugim posvetil tudi radiesteziji. Zanj so izvedeli v kranjski delavski univerzi in so ga povabili k sodelovanju. Kaže, da je za radiestezijo med ljudmi veliko zanimanje. Na treh tečajih, ki jih je do zdaj vodil Stane v Kranju, se je zvrstilo sto tečajnikov najbolj različnih poklicev: od zdravnikov, medicinskih sester in farmacevtov, inženirjev in tehnikov elektrike in elektronike, strojništva, pa vse do gradbenih tehnikov, prodajalcev, oblikovalcev, administratorjev, učiteljev, orodjarja in kuharja. Zdaj se nabirajo kandidati za naslednji tečaj, v jeseni pa bodo organizirali nadaljevalne tečaje.

»Radiestezisti smo ljudje, ki bi radi pomagali drugim ljudem. Poklicani smo, da pomagamo. Če drugega ne, da vsaj povemo, kje v njihovem stanovanju je največje sevanje, da tam ne postavljajo ležišč, da na teh mestih ne hranijo hrane, zdravil, obleke. Na mojem tečaju se tečajniki nauče uporabljati nihalo, dosežejo sposobnost za ugotavljanje sevanja v prostoru in na terenu. V 12-urnem tečaju predava dve uri zdravnik anatomijo človeka. V nadaljevalnem tečaju se bomo poleg iskanja sevanja učili tudi o alternativni medicini.«

D. Dolenc

Peter in Boštjan Šolar znata vihteti peresi

KRATKOHLAČNA BLEJSKA LITERATA

Bled, 8. maja — Otroci se v govorjeni in pisani besedi večinoma slabo izražajo, saj ob preobilju obvezne učne snovi tudi pri pouku slovenskega jezika zmanjkuje časa za ustvarjanje, pogovore, za govorne vaje, pisanje spisov, ustno preverjanje znanja. Zato smo toliko bolj veseli tistih, ki s svojo nadarjenostjo, ljubeznijo do knjige, razmišljanjem in doživljanjem premorejo povedati kaj več in lepše od skopih, pustih besed, ki so jih polni časopisi, radio, televizija. Med mladimi literarnimi mojstri s svojim sočnim jezikom, smislom za opazovanje narave in življenja, s humorjem izstopata dvojčka Peter in Boštjan Šolar, šestošolca iz osnovne šole prof. dr. Josipa Plemlja na Bledu. Njuni spisi so bili na raznih natečajih že večkrat nagrajeni.

Peter in Boštjan Šolar

V začudenju, od kod jima redka sposobnost, ki jo občudujemo tudi na straneh Gorenjskega glasa v rubriki Iz šolskih kopi, smo se želeli najprej prepričati o njunem avtorstvu. Učiteljica slovenskega jezika Ana Markelj je takole dejala: **»Izstopata že vsa leta. Mislim, da ima levji delež njuna mati, ki je dobro razgledana v književnosti in ju spodbuja k branju, ju vodi, jima svetuje, popravlja napake. Pišeta sama. Šolski spisi so ravno tako dobri kot tisti, ki jih napišeta doma.«**

Učiteljica Ana Markelj

Učiteljica Ana Markelj daje učencem v pisanje veliko naslovov, najraje iz vsakdanjega življenja, v katerih ne morejo tako frazariti kot v splošnih temah. Res, da je obvezen šolski spis samo eden v vsaki konferenci, vendar je izkušena učiteljica prepričana, da se brez pisanja spisov otroci ne nauče izražati. **»Želim, da razmišljajo, da so čustveni, kritični, odkriti, da se vse te lastnosti zrcalijo v njihovem pisanju. Slavistu morajo zaupati, šele potem so spisi res dobri. Lahko rečem, da o učencih veliko več vem kot drugi učitelji. V petem in šestem razredu jim skušam privzgojiti hudomušen način izražanja, spoštovanje do običajev, tradicije. Za črnogledost in resnost je še kasneje dovolj časa. Medtem ko so malo manj navdušeni za odzivanje na razne natečaje, pa zelo radi raziskujejo, na primer, stare kmečke hiše, šege in druge krajevne zanimivosti.«**

Podobno navihana kot v spisih sta Peter in Boštjan Šolar tudi sicer. Čeprav sta bistra, znata gledati okrog sebe, razmišljati, čeprav ju zanima veliko stvari — ali pa prav zaradi tega — sploh nista odlična učenca. Boštjan je povedal, da že od prvega razreda naprej zelo veliko bereta, vsaka dva, tri dni novo knjigo, da jima mamica spise samo popravi.

»Najraje prebiram napete pustolovske, zgodovinske zgodbe,« je dejal Boštjan. »Berem zvečer. Podnevi se potepam. Zdaj imam novo kolo BMX. Zbiram značke, poleti rad ribarim in pozimi smučam. V šoli imam najraje slovenščino in matematiko. Ko bom velik, bom mornar. Tudi očka je bil. Če mi to ne bo uspelo, pa bom šel v gimnazijo in se potem odločil, kaj bom.«

Peter se malo manj potepa kot Boštjan, zato pa ima še več konjičkov. Razen z branjem se zelo rad ukvarja s tehniko. Zdaj sestavlja elektronskega kanarčka, ki že veselo žvrgoli. Nabira zdravilna zelišča in jih suši za čaje. Ima štirideset vrst čajev. Pravi, da je za žejo najboljši čaj iz jerebike in šipka. Malo manj zavzeto zbira znamke. V šoli obiskuje fotografski krožek. Postati nameravа električar, čeprav se najbolj veseli pouka slovenščine in glasbe.

H. Jelovčan

● Še danes ne vem, kaj je bilo narobe s testom, da so bili ocvrti krofi nizki, podobni nabreklim palačinkam, in so še najbolj spominjali na podplate starih čevljev.

● Zasrbelo me je pod vekami na debelo, kot s črnimi sajami namazanimi, puder na obrazu pa me je zoprno ščipal in grizel v lica; spakljivo sem se nasmejal in se trudil, da bi posnemal Chaplina, ko sem odracal proti svoji klopi.

● Bilo je kot bi iz orlovega gnezda nekje visoko v gorah opazoval pokrajino pod seboj. Jezero se je bleščalo, otok s cerkvico pa se je kot polh stiskal v klopčič. Pletne in čolni so se mi zdeli podobni orehovim lupinam, nežno so se zibali na valovih. Na cesti, ki kot obroč oklepa jezero, je bilo polno sprehajalcev, kot mravlje so bili.

● V predoru je čudno zapiskalo in tračnice so zatrepetale. Črn, svetlikajoč se hlapon s šestimi vagoni se je kot razigran otrok izvil izpod hriba, iz širokega dimnika na strehi pa kot zadovoljen starček iz pipe puhal obiake gostega sivega dima; v nosu sem začutil rahel vonj po premogu.

Gasilci znajo

Občinska gasilska zveza Kranj je lani sprejela »poročilo o ovrednotenem programu dela OGZ Kranj.« O tem pač, kam bodo dali 43 milijonov dinarjev.

Ko naj bi letos poročali, kje in kako so ga porabili ali če ga je kaj ostalo, so se gasilci imenitno znašli. Poiskali so staro poročilo o »ovrednotenem programu,« vmes pa vstavili le besedo *realizacija*.

Tako so enostavno in učinkovito lansko poročilo o programu spremenili v poročilo o r–e–a–l–i–z–a–c–i–j–i programa.

Kdor zna, zna! In ima...

Simbolika s svinčniki

Na jeseniškem referendumu so obljubili, da bo tajnost volitev zajamčena in da bodo med drugim zato dali na mizo kemične svinčnike.

Povsod obljube niso držali. Na mizah so bili navadni svinčniki, polovica ali celo četrtina.

»Kdo pa še piše z navadnimi svinčniki!« se je ironično spraševala mladina. In pozabila, da gre za nedvoumno simboliko.

Simboliko o financah in položaju šolstva o nedvoumnem opozorilu, kje bomo, če referendum ne bo uspel.

V mesnici

V mesnici so naši mesarji še posebej duhoviti.

Stranka: »Lepo vas prosim, ne tistega mesa! Saj je vse črno.«

Mesar: »Ni črno.«

Stranka: »Pa je črno, kaj ste slepi?«

Mesar: »No ja... je pa črno. Saj je od ta črnih krav!«

● Blejska melanholija

»Hm, slabi turistični rezultati, slabši obeti...Še Marijo z Brezij, otok z Bleda, pa bomo s turizmom res na psu..«

NAJ VIC O GORENJCIH

Gorenjci! Pripovedujmo si šale na lasten račun, na račun naše varčnosti!

● Otroška radodarnost

Mali Jožek gre v šolo in v vsaki roki ima po eno lepo jabolko. Dohiti ga razredničarka in hoče preskusiti, koliko je Gorenjca v fantiču.

»Bi dal meni eno jabolko?« ga vpraša.

»O ja, kar obe,« je bil mali voljan.

Ko razredničarka poje obe slastni jabolki, je le radovedna, zakaj ni enega obdržal zase.

»Zato, ker mi je eden v drek padel, pa ne vem, kateri.«

J. Kunšič, Zasip

● Pismo iz umobolnice

Gorenjec piše mami iz umobolnice:

— Draga mama. Tukaj se imamo zelo dobro. Ker smo bili pridni, so nam zgradili bazen. Vsak dan skačemo vanj. In rekli so nam tudi; 'Če boste pridni, vam bomo celo vodo v bazen napeljali.'

● Peš na otok

Gorenjec se je odločil, da si bo ogledal blejski otok. Sedel je v blejsko pletno in plačal, ko pa je izstopal na otoku, je opazil da so na obali otoka lezli iz vode potapljači. Nenadoma je razdraženo vzkliknil:

»Madonca! A mi nobeden ni mogel povedati, da se pride na otok tudi peš!

M.S., Rateče

● Nevaren šport

Gorenjec pride k zdravniku. Po vsem telesu ima polno modric. Zdravnik ga pregleda in pravi:

— Aha, športnik ste torej! Ste igrali nogomet, hokej, vaterpolo ali kaj drugega?

— Ne, ne dohtar, kvartali smo! Pa so me pogruntali, da goljufam...«

I.Š.,Kranj

● Gostoljubnost pa taka

Skupina turistov se je poleti ustavila na gorski kmetiji. Na pragu je sedel pobič in prosili so ga, če bi jim dal malo vode.

»Ne, ne vode! Sadni mošt vam dam, če hočete,« je bil mali darežljiv.

V nekakšni lončeni posodi je brž prinesel dobro pijačo in šel je še ponjo, ko so popili. Ko so vprašali, koliko so dolžni, je hitro stekel še enkrat.

»Nič nič, nič niste dolžni,« je bil mali prepričljiv. Ko pa so bili le radovedni, zakaj za pijačo noče vzeti denarja, je odvrnil:

»Zato, ker je v tistem moštu utonila podgana, pa ga nihče noče piti.«

Tistemu, ki je prav tedaj držal posodo pri ustih, je padla na tla in se razbila.

Mali je ves osupel glasno vzdihil: »Ja gospod, kaj ste pa naredili? Kam pa bo sedaj naš mali lulat hodil?!«

J. Kunšič, Zasip

Alpski večer

Pa smo ga le dočakali

Bled, 15. maja — Tudi v Gorenjskem glasu, kjer smo se vpisali med pokrovitelje, priznamo, da so se nam dnevi pred jutrišnjo prireditvijo kar nekam dolgo vlekli. Zdaj ne odštevamo več dnevov. Še nekaj ur bo precej dolgih, potem pa se bo jutri, točno ob 20. uri, v športni dvorani na Bledu oglasil avizo na poznano melodijo Po jezeru bliz' Triglava. Alpski kvintet ter Tajda Lekše in Boris Kopitar bodo s pomočjo ozvočenja z deset tisoč vati začeli doslej najdaljšo narodnozabavno prireditev, Alpski večer Bled 87. Pa nikar ne čakajte, tako kot so številni pri nakupu vstopnic odlašali in so zdaj ostali brez, da bi pet minut pred osmo zvečer še prišli v dvorano. Vzemite si čas in pojdite od doma morda že popoldan, saj bo Godba na pihala Gorje že ob 19. uri po ulicah na Bledu pripravila promenadni koncert.

»Nobene škode ne bo, če bo kdo prišel prej in se okrepčal še z znanimi blejskimi kremnimi rezinami. Hotelski in gostinski delavci so poskrbeli, da jih bo pred prireditvijo dovolj. Pa tudi miličniki, ki bodo že precej pred prireditvijo začeli usmerjati promet, bodo imeli manj dela,« meni napol v šali in kar precej zares vodja ansambla Alpski kvintet **Jože Antonič**

Tako je. Za nazadnje, tik pred prireditvijo, smo prihranili še pogovor z Jožetom Antoničem, vodjo ansambla Alpski kvintet, ki je poleg Turistične poslovne skupnosti in Turističnega društva Bled ter seveda gostinskih in turističnih delavcev tudi glavni prireditelj Alpskega večera. Zaradi obveznosti in programa, ki ga ima ansambel, in ob pripravah na jutrišnji večer nas tokrat sreča ni izdala, pa smo se dobili.

»Čeprav so vstopnice že pošle in nas, vajene nastopov in prireditev, trema sicer ne grabi preveč, se nam ure, ki se odštevajo za začetek, kar nekam hitro vrtijo. Sicer pa smo prepričani v najboljše.«

Program Alpskega večera

Po fanfarah z Alpskim kvintetom in godbo bo 12 ansamblov z 58 skladbami nastopilo po naslednjem vrstnem redu: Marela, Gorenjci, Slovenija, ansambel Vita Muženiča, Taims, ansambel Franca Miheliča, Štirje kovači, Slovenski muzikantje, Dobri znanci, Oststeirer trio s pevkami, ansambel Lojzeta Slaka in nazadnje seveda še Alpski kvintet.

Po časovnem scenariju bo konec Alpskega večera v nedeljo ob tričetrt na eno.

»Začelo se je pravzaprav pred dvema letoma. Mar ne?« **»V Gorjah smo proslavljali 20-letnico ansambla Alpski kvintet. To je bila velika, nepozabna prireditev. Že takrat me je Marko Božič z Bleda vabil, da bi jubilej s prireditvijo proslavili raje na Bledu. Vendar sem domačin, Gorjanc. Vseeno bi bilo za Bled to prezahtevno, in premalo časa smo imeli.«**

Ideja pa je bila Jožetu Antoniču vseeno všeč, želja je ostala. Lani pozimi, ko se je ansambel vrnil s turneje, so se Blejci z Jožetom in organizatorjem Alpskega kvinteta, Stanetom Knificem, usedli skupaj.

»Sam se tega ne bi nikdar lotil, Stane pa ima bogate izkušnje. In ko sva ugotovila še željo in voljo zavzetih turističnih in gostinskih delavcev, so stvari stekle. Kljub precej napornemu koledarju, ki ga ima ansambel, smo zdaj vsebinsko, organizacijsko in tehnično vse pripeljali tako daleč, da se prireditev lahko začne. Zares sem vesel in hvaležen ansamblom, ki so se odzvali in zamisel podprli. Prepričan sem, da jutrišnji večer ne bo samo krstna in zadnja prireditev na Bledu. Za zdaj so vstopnice potrditev, da bi s takšnimi prireditvami morali nadaljevati. Potrudili pa so se vsi, gostinski in turistični delavci pa predstavniki radia in televizije. Sicer pa pustimo, da bodo po večeru zamisel ocenjevali drugi,« meni Jože Antonič.

42-letni Jože Antonič, vodja ansambla Alpski kvintet, se že 22 let ukvarja z narodnozabavno glasbo. Začel je v Godbi na pihala Gorje, kjer je igral trobento. Potem pa mu je stric za rojstni dan podaril kitaro in od takrat je tudi vodja ansambla. Ansambel je v tujini izdal že 22 plošč, dobil je že štiri zlate in dve diamantni, doma pa ima dve zlati plošči. Po jutrišnjem nastopu gre ansambel takoj na turnejo. 28. junija bo nastopil v Gorjah ob obletnici gasilskega društva, 22. julija bo igral na prireditvi Pod Skalco v Bohinju. Jeseni pa ansambel načrtuje krajšo turnejo po Sloveniji.

»Na tiskovni konferenci je bilo rečeno, da Bledu manjka tovrstna prireditev in prostor za takšno turistično ponudbo.«

»Različni festivali in prireditve so že bili na Bledu, pa potem tudi odšli drugam. Ne vem, zakaj že prej ni nikomur prišlo na misel, da sta polka in valček ter narodnozabavna glasba tu na Gorenjskem, pravzaprav doma. V tujini so nas na to večkrat spomnili. Prepričan sem, da bi Bled s takšnimi prireditvami s primerno urejenim prostorom, folkloro in domačo ponudbo zelo hitro privabil številne goste iz Evrope.«

Da ideja zares lahko zaživi, potrjuje, kot smo že nekajkrat omenili, tudi zamisel jutrišnje prireditve. To ne bo tekmovanje, marveč resnično sproščen večer za ljubitelje polke in valčka. Škoda pa bi bilo, da bi zaradi problemov, ki so do tokrat, ko se takšna prireditev sploh lahko začne, kasneje odnehali.

»Ne bi govoril o stroških, ki, verjemite, niso majhni. Že na samem začetku smo se odločili, da mora biti prireditev vsestransko kvalitetna. Kakršnokoli improviziranje se lahko samo maščuje. S tem ne mislim, da bo vse teklo kot namazano in da si ne bomo nabirali tudi izkušenj za naprej. Dvorana bo sprejela 3000 obiskovalcev, vsi naj bi bili postreženi, tako tistih 1000 za mizami, kot drugi. Vsem je treba zagotoviti — kar zadeva ozvočenje — da bodo zares uživali ob glasbi. In čeprav nisem bil najbolj prepričan, da bomo zlahka prodali vse vstopnice, je prav, da bo prireditev posnela tudi televizija. Tisti, ki tokrat niso dobili kart, bodo osem nedeljskih dopoldnevov lahko uživali doma.«

Naj bo to, kar smo zadnjih nekaj petkov v Gorenjskem glasu pisali o Alpskem večeru na Bledu, za zdaj dovolj. Ocenjevali, kot pravi Jože Antonič, bomo po prireditvi. Jutri zvečer ob 20. uri pa nasvidenje v športni dvorani na Bledu. In čisto zares pojdite pravočasno od doma. Pa ne zaradi vstopnic, ki jih ni več, marveč zaradi prireditve, ki se bo točno začela.

Pokrovitelji

Pokrovitelji in tisti, ki so se tako ali drugače podpisali pod prvi Alpski večer Bled 87, so: Elektrotehna Ljubljana, Goriška Brda Dobrovo, Adria Airwais Ljubljana, Gorenjski glas Kranj in še LIP Bled, Astra Ljubljana, Kompas Jugoslavija – poslovalnica Bled pa seveda Radio in Televizija Ljubljana ter Modrina Kranj.

Poleg Alpskega kvinteta pa so organizatorji Turistična poslovna skupnosti in Turistično društvo Bled.

Bled'87

Male, manj znane gorenjske vasi

SPODNJI OTOK

Piše: H. Jelovčan

Listam po krajevnem abecedniku, po straneh, na katerih so v kratkem zajeti kraji radovljiške občine. Berem. Spodnji Otok: Na majhni vzpetini cerkev sv. Janeza Krstnika, ki so jo v času turških vpadov obdali s taborskim obzidjem. Ker je baje ob nekem napadu Turkov začel zvon zvoniti, da so se ljudje razbežali, se je ohranil običaj, da zvone poldne ob 11. uri.

Zakaj pa ne? Spodnjega Otoka ni težko najti. V Podvinu, prav nasproti znane restavracije, z glavne ceste zaviješ desno, na cesto, ki se vije proti Zapužam in Begunjam. Potem brž še enkrat zasukaš volan desno, na prvi ozki odcep, kjer se onkraj Otoškega grabna in pasu plodnega polja dvigujejo iz tal domačije.

Dan je lep, sončen, topel, z rahlim vetrom, prava pomlad. Med golimi brazdami zemlje žarijo rumena polja regrata. Tudi sadno drevje je že v cvetju in zelenju.

Zvonar Stanko

Stanko Brinšek, Cvekov s Spodnjega Otoka, je ravno odzvonil »poldne« v zvoniku cerkve Janeza Krstnika, ki je podružnica fare v Mošnjah. Peto leto že zvoni, vsak dan dvakrat: opoldne in v mraku, ob petkih in sobotah pa še popoldne. Cerkev v glavnem sameva, samo ob godu svetega Florjana, na Markovo, žegnanje in če kdo posebej naroči mašo za ranjkega ali pa ohcet, jo odpro.

Ja, turisti, posebno iz bližnjega Podvina, večkrat zaidejo sem gor. V cerkvi so freske Jerneja iz Loke, na pročelju freske iz okoli 1470. leta. Pred sedmimi, osmimi leti, je povedala Stankova žena Justina, je tat iz stranskega oltarja odnesel dragocen kip. Po tistem nekaj časa niso nič radi odpirali tujcem. Zdaj je spomin na neljub dogodek že skoraj zbledel in soseda, ki hrani cerkveni ključ, razkaže otoško znamenitost.

Nad Otočani bedi Janez Krstnik

»Sramežljivci«

Na Spodnjem Otoku živi mešanica kmetov in delavcev. Justina Brinšek je naštela 26 hiš. Precej je že novih, večina starih dobro vzdrževanih in obnovljenih. Žal po nekaterih dvoriščih kot pozabljeni stoje razni stroji, kmetijski priključki, hlodi, stara šara...

Tudi nekako preveč sramežljivi in nezaupljivi so se mi zdeli Otočani. Kot da so najraje sami zase, varni le v svoji lupini. Take jih je pač naredila narava, življenje. Nič slabega ni hotela. Po srcih so ravno tako dobri in pošteni kot kjerkoli drugje.

Streli na Florjana

Na kmečki hiši pr' Brbalč padeta v oči dve poslikavi. Nad vhodnimi vrati je v vdolbini s steklom zavarovana slika Marijinega oznanjenja, na drugi steni pa varuje dom sveti Florjan. Ob njem so še dobro vidne luknje strelov iz pušk pijanih belogardistov. Stari oče, ki je pred 60 leti zgradil hišo, je bil gasilec in mu je bil zato Florjan najbrž posebno ljub. Zakaj Marijino oznanjenje, pa gospodinja Valentina Arh, ki se je primožila s sosednjega Zgornjega Otoka, ni vedela povedati.

Hišo z možem obnavljata, sin, ki dela na kmetiji, pa nasproti gradi velik nov dom. Obdelujejo približno deset hektarov zemlje, večinoma za krmo živini, ki je je v hlevu od 35 do 40. Mleko oddajajo v zbiralnico na Zgornjem Otoku.

Valentina Arh

Stanko Brinšek zvoni poldan ob enajstih

Mladi kmet Marko se je izgovoril, češ da mora nujno po travo, pa smo se zato vsilili materi Valentini. Dejala je, da so se kmečke gospodinje včasih ravnale po zvonu iz vaške cerkvice. Ko je zazvonilo poldan (enajst), so šle s polja domov kuhat kosilo.

Spomin na ličkanje

Včasih so bili ljudje bolj drug z drugim, več so si pomagali. Valentina Arh ima posebno lepe spomine na ličkanje koruze, ki je bilo še pred dvajsetimi leti edino družabno srečanje v vasi. Ličkali so ob jesenskih večerih, potem ko so doma vse postorili. Zbrali so se enkrat pri enem, drugič pri drugem kmetu, veseli, če kup ni bil pretirano visok. Prišle so ženske in moški, kakšnih 20, 25. Posebno so se ličkanja veselili mladi, saj je bila to redka priložnost, da pridejo skupaj.

Med ličkanjem, ki je trajalo dve, tri ure so se šalili, zbadali, peli, smejali. Harmonikar je igral, posebno »nadarjeni« so kar sproti zlagali verze. Ko so s koruzo opravili in pomalicali, je namreč prišel na vrsto ples. Jutro se je bližalo, ko so se razšli po domovih na kratek spanec.

Prihodnjič: ob nekdanji cesarski cesti

●Naša nagradna igra

Z žulji se daleč pride

Številni možje, ki v svetu kaj pomenijo (v znanosti, literaturi, politiki), so začeli kariere s poklici, kjer je kaj veljalo le trdo fizično delo. S šolanjem, talentom in glavo so se povzpeli v sam vrh znanosti, literature in... politike.

Prenekateri naši novodobni politiki so iz okrajne mladinske politične scenice za vekomaj vkorakali v politiko, kjer so nezamenljivi. Fizično delo na moč cenijo, opravljali pa ga niso nikoli.

Preprosto ljudstvo misli preprosto: Velja le tisti, ki ima kdaj žulje na rokah! Pa imamo tudi iz naših domačih logov župane in doktorje, ki so še bolj cenjeni tudi zato, ker so bili nekdaj zidarji ali gozdarski delavci.

●Nagradno vprašanje:

KATERI Gorenjec je v politiki v tem smislu danes dosegel veliko in največ?

Potrebujemo poklic, ime, njegovo funkcijo (lahko tudi kandidaturo), na dopisnici naslov: Moše Pijadeja 1, do srede, 20. maja.

● Nagrada: **brezplačni ogled Gradbinca (po želji lahko tudi drugega gorenjskega podjetja in imenitno kosilo na naše stroške.**

Stara nagradna igra

Kdaj so odprli hotel Razor, smo spraševali v prejšnji nagradni igri. Odprli so ga 24. aprila ob 12. uri. Med pravilnimi odgovori smo izžrebali **Florjano Fenz, Titova 94, Jesenice,** ki dobi brezplačno kosilo za dve osebi v hotelu Razor.

Cvek

●Kako je Grace Kelly srečala svojega moža

O nekdanji zvezdi Grace Kelly se spet veliko govori. Znane so nekatere skrivnosti iz njenega življenja, tudi to, kako je spoznala monaškega princa. Tisti dan, ko naj bi snemala v palači, so stavkali francoski električarji. Ker ni bilo toka, se je Grace pojavila z neurejenimi lasmi. Tako jo je srečal princ, a ga ni motilo. Že naslednji teden se je napovedal v Združene države in zaprosil, da bi se spet srečal s filmsko igralko.

●Kakršna mati, taka hči

V Hollywoodu je bilo oni dan silno nemirno. Francesca Hilton, hči kralja hotelov Hiltona in filmske zvezde Zsa Zsa Gabor, je šestnajst ur besnela po svoji hiši. Razbila je vsa okna, zažgala preproge, premlatila svojo kuharico in se na koncu poskušala vreči pod neki avtomobil. Sosedje pravijo, da je jedla tablete za hujšanje in izgubila trideset kilogramov

●Princ je nestrpen

Bea Fidler, filmska zvezda iz Monaca, stalno opozarja nase. Zdaj pričakuje otroka in že je oznanila, da je oče princ Albert. Ponovno se je pojavila v tisku pred nekaj dnevi, ko je odkrito dejala: »Lahko se tudi zgodi, da bo otrok črn, ker sem imela krajšo afero tudi z nekim črnim igralcem tenisa.« Takoj se je zvedelo, kdo je to: Yanick Noah.

Gorenjski GLAS
GLASILO OKRAJNEGA ODBORA OF KRANJ

Odvzeli smo mu frontno legitimacijo

Predsednik terenskega odbora OF je končno prišel na dan s svojo barvo ter — propadel!

Edini teren v našem okraju, kjer se volilci niso zbrali v polnem številu, vodi ta »tovariš« M. Medtem ko so volilci zborovali, je čepel doma. Ko je bilo volilcem dovolj, so šli ponj. Tam jim je vrgel v obraz. **»Uspehi, ki jih navaja poročilo mestnega ljudskega odbora, so lažni. Nima smisla farbati ljudi,; jaz že deset mesecev vem, da je vse le prazno govorjenje...«**

Tako je diskutiral predsednik, mi pa: če misli da je pri nas svoboda zato, ker se farba ljudi, potem naj si zapomni, da se frontovci ne pustimo farbati. Njegova frontna legtimacija je zato javno razglašena za neveljavno!

Frontovci
Gorenjski glas, 1952

Vreme: DEŽEVNO

Lunine spremembe: v sredo, 20. maja, bo **zadnji KRAJEC** ob 5. uri 3 minute . Ker se luna spremeni zjutraj, napoveduje Herschlov vremenski ključ dokaj nesprejemnljivo vreme z veliko dežja

KAM

Sirogojno in Sarajevo

Maja in junija vas Kompas vabi na obronke Zlatibora, daleč od mestnega hrupa, med gozdove in pašnike. Izlet, ki traja dva dni, je zanimiv in privlačen, stane pa 54.500 dinarjev za osebo.

Potniki se bodo zbrali na zagrebškem letališču, od koder se bodo z letalom odpeljali v Sarajevo. Z letališča se bodo z avtobusom peljali mimo Višegrada, si ogledali legendarni most na Drini, vožnjo bodo nadaljevali mimo Čajetine do Sirogojna. Ogledali si bodo etnološki muzej in modno revijo — če jih bodo navdušili prelepi vzorci in kroji pletilj iz Sirogojna, si bodo lahko tudi kaj kupili — po občutno nižjih cenah. Naslednji dan bodo v Titovem Užicu, nato pa si bodo ogledali slikovito Sarajevo.

Prijave za izlet sprejemajo vse Kompasove poslovalnice.

Dahnili so *da*:

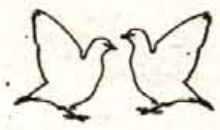

Škofji Loki: Nadja **Vehar** in Franc **Kogovšek** iz Zavratca; Tanja **Gantar** in Simona **Žontar** iz Virmaš; Helena **Megušar** in Tomaž **Rihtaršič** iz Bukovšce; Marija **Podlipnik** in Marko **Rant** iz Križne gore.

v Jesenicah: Melita **Čebokli** in Janez **Novak** z Jesenic.

Naša Klavdija je izžrebala naslednje reševalce minule nagradne križanke: 1. nagrada: Metka Zavrl, Planina 1, 64000 Kranj; 2. nagrada Helena Hvalica, Cankarjeva 13, 64290 Tržič; 3. nagrada Stanka Cuder, Cesta revolucije, 64270 Jesenice.

Za današnjo križanko razpisujemo naslednje nagrade: 1. nagrada: 3.000 dinarjev
2. nagrada: 2.000 dinarjev
3. nagrada: 1.500 dinarjev

Za plačevanje računov

naj skrbi

banka

Morda ste že slišali znanca, kako je zadovoljen, odkar je odprl tekoči račun in nima zdaj nobenih skrbi s plačevanjem stanarine, časopisov, elektrike, vrtca pa še česa drugega... Inkasanti se pri njegovih vratih sploh ne ustavljajo več.

Te ugodnosti veljajo za vsakogar na Gorenjskem, le pri Ljubljanski banki — Temeljni banki Gorenjske mora odpreti tekoči račun. Potem pa se lahko odloči, katere obveznosti bo poravnaval na ta način. V tisti banki, kjer je odprt tekoči račun, mora izpolniti posebni obrazec in napisati, kaj naj poravnava banka. Posebej vpiše obveznosti, ki se ponavljajo mesečno v enakih zneskih, in posebej tiste v neenakih zneskih. Enaki so televizija, radio (RTV naročnina je nižja, če jo plačujete prek tekočega računa), pa obroki za knjige, časopise, življenjsko zavarovanje, namensko varčevanje pa tudi stanovanjska posojila.

Med neenakimi zneski pa bodo elektrika, telefon, vrtec, osnovnošolsko varstvo in podobno. Računi bodo prihajali naravnost v banko.

Z inkasantom se morate prej dogovoriti, da obveznosti, ki jih boste od določenega meseca dalje plačevali prek tekočega računa, ne bo še enkrat kasiral. Tako ne bo prišlo do pomot ali večkratnega plačila istega računa ali celo do izostanka plačila.

Ko v banki izpolnite obrazec in se dogovorite z inkasanti, je stvar za vas zaključena. Banka uredi vse preko računovodstva delovne organizacije ter računskega centra in že naslednji mesec bodo vsi zneski, imenovani trajniki, obračunani preko tekočega računa. Da so obveznosti plačane, se boste prepričali iz izpiskov, kjer boste videli odtegljaje, označene kot DELO, RTV, ELEKTR, za nekatere pa bo označeno nakazilo.

Vsako spremembo zneska nakazil je treba takoj prijaviti. Ob podražitvah časopisov, revij, televizije in radija banka sama naredi spremembe. Za ostalo pa moramo poskrbeti sami. Spremembo sporočimo v tisto enoto banke, kjer smo odprli tekoči račun.

Banka namesto nas lahko opravi veliko dela. In to brezplačno. Za vse ugodnosti, za vse delo, ki nam je prej vzelo veliko časa — čakanje na pošti, v banki, čakanje na inkasanta — banka ne zahteva niti dinarja. Zahteva pa, seveda, da imamo na tekočem računu toliko kritja, da bo lahko poravnala naše obveznosti.

Tako plačevanje obveznosti omogoča banka tudi tistim, ki osebnega dohodka ne prejemajo ne tekoči račun. Vsak mesec morajo vložiti na tekoči račun tolikšen znesek, da banka lahko plača njihove obveznosti. V tem primeru ne dobijo čekov za dviganje.

Seveda pa velja tudi pri plačevanju obveznosti s pomočjo tekočega računa, da moramo imeti kritje. Takoj, ko pridemo »v minus«, banka ustavi tudi plačevanje trajnikov.

ljubljanska banka
Temeljna banka Gorenjske

NAGRADNA KRIŽANKA

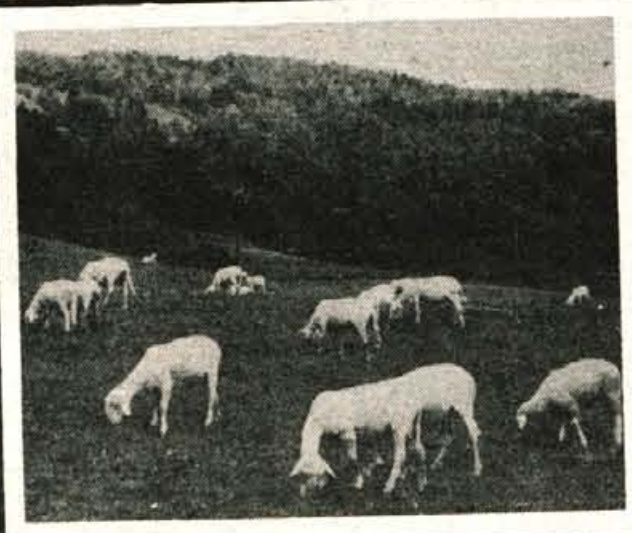

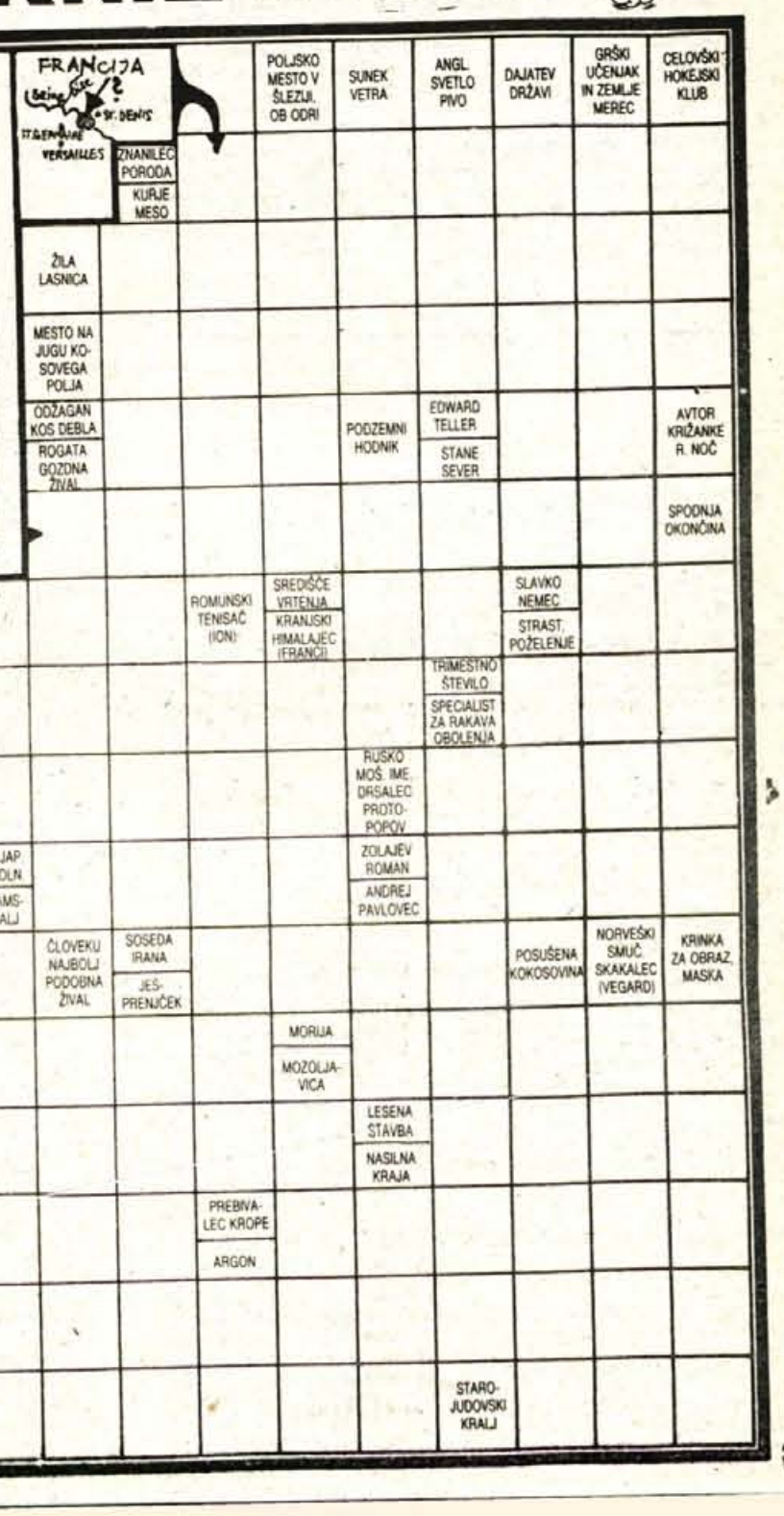

Jože Žgajnar, športnik invalid vrhunske kakovosti

Tudi invalidska kolajna ima svoj lesk

Kranj, 11. maja — Tridesetletni Jože Žgajnar iz Kranja, zaposlen v Planiki, ves prosti čas namenja športu. Je član moštva Invalidskega športnega društva Olimpija iz Ljubljane, ki je na evropskem klubskem prvenstvu v košarki osvojila bronasto kolajno, bil pa je tudi član naših reprezentanc v sedeči odbojki, ki so osvajale kolajne na svetovnih prvenstvih in olimpijskih igrah invalidov.

Jože Žgajnar med našimi navijači, zdomci, na evropskem prvenstvu na Nizozemskem.

Razen Jožeta so bili v košarkarski ekipi še znani športniki invalidi Igor Dobrovski, Irfan Agić, Adam Dimitrović, Tone Koščak, Lazo Ljubotina, Ivan Košec in Marjan Trdina iz Kranja. V ekipi bi bil dobrodošel tudi Marjan Peternel, vendar je bil zadržan zaradi dela doma. Trener ekipe pa je bil Milan Lukan iz Mengša. Evropsko klubsko prvenstvo invalidov na vozičkih v košarki je bilo na Nizozemskem, razen naših pa so sodelovali še dve ekipi iz Nizozemskega, prvak Francije, dve belgijski ekipi, prvak Italije in prvak Zahodne Nemčije. Naši invalidi so se pred tem dobro odrezali na kvalifikacijskem turnirju v Italiji, kjer sta bila Olimpija in Roma najuspešnejši. Tretje mesto na evropskem klubskem prvenstvu pa je doslej največji uspeh jugoslovanske invalidske košarke v evropskih klubskih tekmovanjih. Naš igralec Dobrovski je bil med najboljšimi strelci na prvenstvu sploh, Trdina pa najboljši igralec, ki je dosegel odločilne koše, tudi trojke.

»Za igranje košarke na invalidskih vozičkih veljajo enaka pravila kot za košarkarsko igro zdravih. Razlika je v tem, da si v raketi lahko pet in ne le tri sekunde. Trikrat zapored ne smeš z roko pognati kolesa vozička, ne da bi med tem enkrat žoge spustil na tla. To so v bistvu koraki. Koši imajo normalno višino, igralni čas je enak, osebne napake pa se piskajo na rokah in na vozičkih. Vse skupaj je zelo zahtevno, saj moraš z rokami poganjati voziček, se vrteti, vračati, vijugati, zraven pa moraš ohraniti še mirno roko za met,« opisuje košarko na vozičkih Jože. **»Imamo posebej točkovanje ekipe glede na značaj poškodb igralcev. Ekipa sme imeti 13,5 točke, več pa ne. Poškodbe so točkovane po mednarodnih merilih in to je način, ki preprečuje, da bi v moštvih igrali samo košarkarji z lažjimi poškodbami, ampak morajo biti v moštvu tudi igralci s težjimi poškodbami. Vsak od nas ima svoj voziček. Pred leti smo jih kupili na Švedskem in stanejo okrog 80 starih milijonov dinarjev. Težki so največ 12 kilogramov, so zložljivi, naši pa tehtajo tudi do 27 kilogramov.«**

Dolgo ste že aktivni v invalidskem športu in tako poznate razmere doma kot tudi na tujem.

»Naše društvo Olimpija je edino takšno športno društvo pri nas. Pet let že obstajamo in se prebijamo iz leta v leto. Gojimo košarko, sedečo odbojko, namizni tenis, pa tudi kegljanje. Po organiziranosti, razširjenosti in množičnosti invalidskega športa zaostajamo. Na Nizozemskem in v Franciji imajo posebne nacionalne lige, ni se jim treba pehati za denarjem, tako kot pri nas. Zato pri nas športna aktivnost usiha. Pri potovanju na evropsko prvenstvo sta nam največ pomagala Elan in Slovenijales, za kar smo jima hvaležni. Sicer pa tudi stalno pišemo prošnje, sami dajemo iz svojega žepa, vožnjo na treninge sami plačujemo, tudi hrano in pijačo, vendar smo zadovoljni, da lahko tekmujemo. Vemo, da zase in za družbo opravljamo pomembno dejavnost in da je naša kolajna prav takšnega leska kot kolajna, ki jo osvoji zdrav športnik.«

J. Košnjek

Akcija Podarim dobim presegla vsa pričakovanja

Gospodarska uspešnica

Ljubljana, 13. maja — Obračun letošnje akcije Smučarske zveze Slovenije Podarim dobim je narejen. Številke so presenetljive. Prodanih je bilo 2 milijona 280.571 razglednic, čisti dohodek pa znaša 829.541.359 dinarjev, kar bo dovolj za financiranje dobre polovice programov jugoslovanskega vrhunskega smučanja. V novi akciji sodobnejše žrebanje in druge novosti.

Akcija pomoči našim smučarjem Podarim dobim je bila delana po vzoru avstrijske Sporthilfe, vendar so učenci že po treh akcijah presegli učitelje, ki so se zaradi neelastičnosti in prepočasnega uvajanja novosti znašli v težavah (zadnjo sezono so prodali le okrog 400.000 razglednic), pri nas pa je presegla vsa pričakovanja. Pri o leto, v zimi 1984/85 smo načrtovali prodajo 200.000 darilnih razglednic, pa smo jih v Sloveniji pokupili 815.802, naslednjo zimo že 1.419.980 in tretje leto, v zadnji zimi, 2.280.571! Nakup darilnih razglednic se je sprevrgel v svojevrsten referendum za našo smučarijo, ki ne tiči več le za mejami Slovenije, ampak prodira tudi v druge predele Jugoslavije. Vzroki za uspešno akcijo niso le zmage in kolajne naših smučarjev, ampak tudi pametno naraščanje cen razglednic, ki vedno zaostajajo za stopnjo rasti inflacije. Statistika je tudi zračunala, da je v zadnji akciji vsak Slovenec kupil povprečno 1,20 razglednice. Izjemna je bila naklonjenost gospodarstva. Marca, ko so bile izžrebane glavne nagrade, je bila vrednost vseh nagrad ocenjena na 380 milijonov dinarjev, sam sklad pa je za nagrade dodatno izdvojil še dobrih 11 milijonov dinarjev. Akcija je bila vsestransko podprta, tako s strani sredstev javnega obveščanja, papirničarjev, poštarjev in seveda samih smučarjev, ki so s svojimi nastopi na smučiščih in izven njih najučinkoviteje razširjali akcijo. Ankete so pokazale, da so bila žrebanja, ki jih je prenašala televizija, med najbolj gledanimi oddajami ljubljanske televizije. Za zadnjo akcijo je bilo načrtovano, da bodo stroški, vključno z nagradami, predstavljali 31,62 odstotka celotnega prihodka. Stroški pa so bili nekaj nad 27 odstotki in tu je precejšen denar, saj en odstotek pomeni staro milijardo. Denar od akcije ne leži neizkoriščen in se obrača in na račun tega se soustvarja še dodatna nova vrednost. Že brez tega je dohodek letošnje akcije trikrat večji od lanskega. Skratka, akcija se je usidrala, ne sme zastati, stalno mora biti kaj novega, sicer se tudi nam lahko pripeti primer avstrijske Sporthilfe.

Prihodnja, četrta akcija se že načrtuje. Ker so bile pripombe na račun žrebanja (razglednice proti dnu naj bi bile redkeje izžrebane), bodo iskanje sreče posodobili s tehničnimi napravami. Kakšne bodo, organizatorji akcije še ne povedo. Obljubljajo pa še dodatno kolo žrebanja (že letos sta bila dva več) pred Novim letom za razglednice, ki jih bodo ljudje drug drugemu pošiljali kot novoletne voščilnice.

J. Košnjek

Zahvala in darilo najboljšemu — Tržičani so že po vrnitvi iz Sarajeva priredili Bojanu Križaju slovesen sprejem, na prijateljsko srečanje pa so ga pred dnevi povabili predstavniki občinske skupščine, družbenopolitičnih organizacij in telesnokulturni delavci. Predsednik občinske skupščine Tržič Ivan Kapel se je Bojanu zahvalil za uspehe, izrekel zadovoljstvo, da bo še tekmoval, in mu izročil darilo, sliko tržiškega slikarja Vinka Hlebša. — Foto: J. Kikel

Kranjski planinci obveščajo

Kranj, 12. maja — Planinsko društvo Kranj organizira v nedeljo, 17. maja prijeten planinski izlet na narcisne poljane nad Jesenicami. Posebni avtobus bo odpeljal izpred hotela Creina v Kranju ob sedmih zjutraj. Avtobus bo izletnike peljal do Planine pod Golico, od koder se bodo izletniki povzpeli na 1334 metrov visoki Španov vrh. Sestopili bodo v Javorniški Rovt, kjer jih bo čakal posebni avtobus. Izlet ni zahteven in je zato primeren za vso družino, potekal pa bo tudi po Slovenski planinski transverzali. Žig je na Javorniškem Rovtu. Izlet bo vodil Jože Šparovec, prijave in vplačila po 1000 dinarjev pa sprejema Planinsko društvo Kranj.

Planinsko društvo Kranj tudi že obvešča planince, da bo med 20. in 28. julijem organiziran izlet v gorski masiv Dauphine v Franciji. Podrobnejša pojasnila o izletu dajejo v pisarni Planinskega društva Kranj, Koroška 27 ali po telefonu 22-823, kjer tudi že sprejemajo prijave za zanimiv šestdnevni izlet.

J. K.

Tri Kranjčanke v reprezentanci

Kranj, 13. maja — Sava Commerce skrbi za razvoj ženske košarke v Kranju in ima moštva mladink, kadetinj in pionirk. Da je delo z najmlajšimi košarkaricami dobro, potrjuje vest, da so bile kar tri mlade košarkarice iz Kranja izbrane v slovensko reprezentanco. Te so Gorana Žnidar, učenka osnovne šole Simona Jenka, Alenka Podrekar iz osnovne šole heroja Bračiča z Tržiča in Elizabeta Troha iz šenčurske osnovne šole. Stare so štirinajst let in bodo torej še eno leto pionirke. Kadetinje pa čaka v začetku junija mednarodni turnir v Franciji. (D. H.)

Velik uspeh kranjskih košarkaric

Kranj, 12. maja — Košarkarice Sava Commercea iz Kranja, ki nastopajo v II. zvezni košarkarski ligi, so zastopale ljubljansko univerzo na velikem mednarodnem turnirju v Brnu na Češkoslovaškem, kjer so Poljsko zastopale igralke Wroclava, Nemško demokratično republiko ekipa Magdeburga, Madžarsko košarkarice iz Budimpešte, Bolgarijo igralke Plovdiva in Češkoslovaško brnsko moštvo OSC. Najmočnejše so bile domačinke, za katere so igrale tudi nekatere igralke Zbrojevke. Sava Commerce je zmagala v svoji skupini. V finalu je igrala z domačinkami in izgubila z 99:74. Tudi drugo mesto je za Savo velik uspeh. (D. H.)

Jutri in v nedeljo na Kokrici

Kolesarski sejem

Kokrica, 13. maja — Kolesarska sekcija Športnega društva na Kokrici prireja jutri in v nedeljo, 16. in 17. maja, v Kulturnem domu tradicionalni sejem rabljene in nove kolesarske opreme in koles. Sejem na Kokrici ima že dolgo tradicijo in je edini tovrstni na Gorenjskem. Oba dneva bo odprt med 9. in 18. uro. Danes med 17. in 19. uro bodo sprejemali rabljeno opremo v varstvo in ocenitev. Za neprodano opremo bo varščina simbolična, za prodano pa bo znašala 5 odstotkov vrednosti. Na sejmu bo razen koles na voljo tudi vsa, bodisi rabljena ali nova oprema za kolesarjenje.

J. K.

Od tekme do tekme

Novogoričani zmagovalci Nagličevega memoriala — V spomin na odličnega kranjskega strelca Franca Nagliča je kranjska občinska strelska zveza priredila 7. tekmovanje v streljanju s serijsko zračno puško v njegov spomin in nanj povabila strelce iz 12 slovenskih mest. Tako je nastopila vrsta odličnih strelcev, med njimi tudi letošnji državni prvak Jure Frelih iz Kranja, ki pa je moral tokrat priznati premoč Celjanu Ervinu Seršenu. Prehodni pokal je osvojila ekipa SD Panovec iz Nove Gorice. Kranjčani so bili drugi, za njimi pa so na tretjem mestu le za en krog zaostali Celjani. Ekipno je zmagala SD Panovec iz Nove Gorice s 1103 krogi od 1200 možnih. SD Kranj je zbral 1094 krogov, SD Celje 1093 krogov, SD Trbovlje 1078 krogov, SD Steklarna iz Hrastnika 1073 krogov itd. V tekmovanju posameznikov je zmagal Ervin Seršen iz Celja s 373 krogi od 400 možnih, sledijo Danilo Hrobat (Nova Gorica) 372, Ivan Delpin (Hrastnik) 370, Franc Trebušak (Trbovlje) 369, Janko Ožbolt (Nova Gorica) 368, Andrej Kne (Kranj) 368 itd. — **(B. Malovrh)**

Zmagal Srečo Mrvar — Tržiški šahisti so organizirali majski hitropotezni mesečni turnir, na katerem je igralo 18 šahistov. Po ogorčenem boju je s 14 točkami zmagal Srečo Mrvar pred Stanetom Valjavcem, Andrejem Locem, Keršičem, Pavlom Locem itd. — **(J. Kikel)**

Košarka za pokal Krope — Na turnirju, ki ga je organiziral kroparski košarkarski klub, so nastopile štiri ekipe, sestavljene iz nekdanjih in sedanjih igralcev ŠD Plamen. V predtekmovanju so igrali Placers stars : Block lakers 45:40 in Dolina Valley : Brezovica Wood 47:35. Zmagovalca sta igrala za prvo mesto, poraženca pa za tretje oziroma četrto mesto. Predhodni pokal je osvojila ekipa Placer stars pred Dolino Valley, Brezovico-Wood in Block lakers. Vse tekme je odlično sodil N. Ažman, najstarejši igralec turnirja je bil S. Nardin, gostilna Kovaški hram pa je podarila prehodni pokal. — **(B. Zupan)**

Tisoči na Blegošu — Skoraj 4000 planincev se je preteklo soboto in nedeljo povzpelo na 1562 metrov visoki Blegoš. V soboto so se na Blegoš povzpeli mladi planinci iz šol, v nedeljo pa razen mladine še starejši. Vreme je bilo lepo, le huda burja, ki je naznanjala slabo vreme, je motila. Pohod so vzorno organizirali planinci in vodniki s Sovodnja, Žirov in Gorenje vasi v sodelovanju s TKS Škofja Loka. Največ pohodnikov se je na Blegoš povzpelo iz Javorij, precej pa tudi iz Leskovice, Jelencev, iz selške in cerkljanske smeri. Dobra udeležba potrjuje upravičenost pohoda. **(I. Treven)**

Uspešni nastopi kranjskih atletov — Člana Atletskega kluba Triglav iz Kranja Andreja Lorbek in Robert Kranjc sta se udeležila kot člana slovenske reprezentance Partizanske olimpijade v Foči. Lorbekova je dvakrat zmagala: v skoku v daljino s 572 centimetri in v štafetnem teku 4 × 100 metrov, Kranjc pa je bil v metu krogle z osebnim rekordom 12, 43 metra osmi. Na slovenskem prvenstvu v mnogoboju, ki je bilo v Kranju, pa je domačin Goran Kabič v deseteroboju s 7111 točkami postavil nov slovenski članski rekord. Na 100 metrov je tekel 11,65, v daljavo je skočil 697 centimetrov, kroglo je sunil 13,41 metra, v višino je skočil 203 centimetre, na 400 metrov in na 110 metrov z ovirami je tekel 52,45 in 15,23 sekunde, disk je vrgel 37,96 metra, s palico je skočil 3,5 metra visoko, kopje je vrgel 64 metrov, na 1500 metrov pa je tekel 4:44,27. Kranjčan Lado Konc pa je s 4641 točkami postavil nov slovenski veteranski rekord. — **(M. Sagadin)**

Obrtniki tekmovali v Struževem — Na novem strelišču v Struževem, pri katerega obnovi so sodelovali tudi obrtniki, je bilo 7. tradicionalno tekmovanje v streljanju na glinaste golobe, v tarčo srnjaka in bežečega merjasca. Tekmovalo je 25 ekip in 20 posameznikov. Najboljši so prejeli pokale in praktične nagrade, ki so jih prispevali kranjski obrtniki. Kranjčani so osvojili kar sedem pokalov, drugič zapored prehodni pokal in tretjič spominski pokal Franca Grašiča, ki so ga dobili v trajno last. Razmišljajo o več takšnih tekmovanjih ob pomoči strelske zveze. Na strelišču bo mogoče tudi enkrat tedensko vaditi. V streljanju glinastih golobov je bil najboljši Dolorenzo, v tarčo srnjaka Erjavec, v bežečega merjasca Troha, v izpadanju Blažič in v kombinaciji Troha. Ekipno je bil Kranj najboljši pri srnjaku, pri glinastih golobih GIKOS Ljubljana, pri merjascu Kranj I, v kombinaciji pa tudi Kranj I. **(J. Kuhar)**

Dvesto kolesarjev na dirki okrog jezera — Tradicionalno dirko je organiziral KK Bled, zmagali pa so Matjaž Poljanec (Sava) med pionirji A, Aleš Petrič (Idrija) med pionirji B, Bojan Sovinec (Sava) med mlajšimi mladinci, Janez Sirk (Rog) med starejšimi mladinci, Renata Bregar (Jub Dol) med ženskami A, Vida Uršič (Jub Dol) med ženskami B, Aleš Kalan (Sava) med člani, Jože Uršič (Jub Dol) med veterani A, Branko Dežman (Preddvor) med veterani B in C, Vinko Babnik (Staneže) med veterani D, E in F ter Dušan Hamun (Trst) med rekreativci. — **(J. K.)**

Vabila, obvestila, prireditve

Kronometer mladosti Hrastnica 1987 — Kolesarski klub Janez Peternel iz Škofje Loke vabi na kolesarsko dirko Kronometer mladosti Hrastnica 1987, ki bo v soboto, 23. maja ob 16. uri v Puštalu pri Škofji Loki. Cilj kronometra bo na koncu pet kilometrov dolge asfaltirane ceste v Hrastnici. Tekmovalci, ki bodo startali v polminutnem presledku, bodo razdeljeni v A in B pionirsko kategorijo, žensko A in B kategorijo, dve mladinski in rekreativni kategoriji ter šest veteranskih kategorij. Prijave bodo sprejemali na startu, pionirji ne plačajo startnine, za druge pa bo 1000 dinarjev. Kavcija za morebitne pritožbe bo 2000 dinarjev. Tekmovanje bo v vsakem vremenu, obvezne so zaščitne čelade, vsak kolesar pa tekmuje na lastno odgovornost. Najboljšim trem v vsaki kategoriji bodo podelili kolajne, po tekmovanju pa bo tudi žrebanje praktičnih nagrad.

Srečanje planincev Poljanske doline — Planinsko društvo Gorenja vas vabi na tradicionalno srečanje planincev Poljanske doline, ki bo v nedeljo, 17. maja, ob 10. uri na Gori. Srečanje sodi k praznovanju krajevne skupnosti Gorenja vas. Za jedačo, pijačo in zabavo bo poskrbljeno. Na sporedu bodo šaljive igre od vlečenja vrvi do drugih zabavnih iger.

Loška trim balinarska liga — Deset ekip iz škofjeloške občine sodeluje letos v občinski trim balinarski ligi. Tekmovanje v tej ligi se bo nadaljevalo v torek, 19. maja.

Rokometni spored — Jutri in v nedeljo bo na sporedu predzadnje kolo v republiških rokometnih ligah. V ženski ligi bodo vsa srečanja jutri ob 17.30. Republiške prvakinje iz Dupelj bodo doma gostile odlične rokometašice Branika iz Maribora, in prejele zmagovalni pokal za prvo mesto, igralke Alplesa pa bodo igrale doma s Polano. Rokometaši Peka so že med tednom odigrali tekmo s Ponikvami. V drugi moški republiški ligi igra Termopol jutri ob 19. uri s Partizanom iz Sežane, Preddvorčani gostujejo, Besnica pa je prosta. Mladinci skupina center igrajo danes ob 17,30 Termopol II : Dinos Slovan, jutri ob 16. uri Alples : Križe, jutri ob 17.30 Termopol I : Prule in Peko : Kamnik, v nedeljo ob 10. uri pa Preddvor : Olimpija. Mladinke igrajo jutri ob 16.15 Duplje : Kamnik, ob 17.30 Peko : Polje, ob 19. uri Alples : Krim in danes ob 20. uri Ratitovec : Preddvor. V kranjski občinski ligi bodo vsa srečanja danes: ob 19. uri Gumar : Duplje in Britof : Sava, ob 20. uri Krvavec : Peko, ob 19. uri Radovljica : Veterani in ob 20. uri Duplje : Žabnica. V sredo bo tekma Letališče : Preddvor. **(J. Kuhar)**

Nogometni spored — Triglav gostuje v nedeljo dopoldne ob 10.30 v Ljubljani pri Teol Slovanu, Naklo pa v Piranu pri Solinarju. V področni mladinski ligi se bosta v nedeljo ob 10.30 srečala LTH in Triglav ter Sava in Alples. V občinski ligi bodo člani igrali jutri ob 17.30 in sicer Mavčiče : Bitnje, Sava : Primskovo, Visoko : Britof, Zarica : Šenčur, Velesovo : Hrastje, Kokrica : Preddvor, Podbrezje : Podgorje in Trboje : Grintavec (v Britofu). Kadeti bodo igrali jutri ob 10. uri in sicer Britof : Sava, Triglav : Naklo in Jesenice : Alples, pionirji pa v soboto ob 16. uri in sicer Sava : Naklo, Visoko : Bitnje, Zarica : Primskovo, Britof : Triglav, Mavčiče : Šenčur in Kokrica : Preddvor. Mladinci bodo igrali v nedeljo ob 9.30. Pari bodo Visoko : Šenčur, Naklo : Zarica, Bitnje : Primskovo, Britof : Mavčiče in v Britofu Trboje : Kokrica. Na turnirju predselekcij od 7 do 11 let, ki se bo ob 9. uri začel v Trbojah, bodo igrali Trboje, Naklo, Primskovo in Zarica. **(D. Jošt)**

Plavalni tečaj bo kasneje — ZTKO Kranj obvešča, da se bo plavalni tečaj za predšolske otroke začel teden kasneje, 25. maja. Preložitev tečaja je bila nujna zaradi podaljšanja plavalne sezone v zimskem bazenu. Prosimo za razumevanje.

Kadetski košarkarski turnir v Kranju — Košarkarski klub Triglav iz Kranja prireja v nedeljo v dvorani na Planini drugi košarkarski turnir kadetov v okviru lige prijateljstva. V ligi sodelujejo razen kranjskega Triglava še zagrebška Cibona, Slovan iz Ljubljane in ZŠDI iz Trsta. Prvi turnir je bil v Ljubljani, drugi bo v Kranju, tretji bo v Zagrebu, četrti pa v Trstu. Triglav je po prvem turnirju tretji. V nedeljo bodo igrali ob 10. uri Triglav : Cibona, ob 11.30 ZŠDI : Slovan, ob 14.30 Cibona : ZŠDI in ob 16. uri Triglav : Slovan.

Atletska prireditev v Kranju — V petek (danes) in jutri bo na kranjskem stadionu kvalifikacijsko tekmovanje za nastop v finalu atletskega pokala Slovenije za člane in članice. Oba dneva se bo tekmovanje začelo ob 16. uri.

Loški balinarji vabijo — Pri ZTKO Škofja Loka so organizirali koordinacijski odbor za balinanje, ki združuje vse balinarske klube iz Žirov, Gorenje vasi, Železnikov, Trate in Škofje Loke. Koordinacijski odbor vodi Ivan Breznik, balinarska tekmovanja pa bodo primerna za vse, izkušene in manj izkušene, starejše in mlajše. Občinsko balinarsko prvenstvo v okviru Čuševih dnevov (Pepe Čuš je bil starosta loškega balinanja) se je že začelo. Igrajo na balinišču v Benetkah, tekmujejo pa ekipe BK Trata in BK Loka 1000, BK Žiri, BK Kres in balinarji iz Gorenje vasi. Tekmovanje posameznikov se je že začelo v začetku tedna. Dvojice so začele tekmovati včeraj in bodo nadaljevale danes, v nedeljo pa bo tekmovanje četvork. Prav tako so že tekmovali mladinci, rojeni med letoma 1969 in 1972. Njihove dvojice bodo tekmovale 29. maja, pionirji, rojeni 1973 in mlajši, pa bodo posamezno igrali 24. maja, v dvojicah pa 31. maja. Organizatorji pozivajo k dobri udeležbi in resnosti. **(M. Kalamar)**

RAZPIS

Komisije za delovna razmerja osnovnih šol občine Kranj razpisujejo in oglašajo naslednja prosta dela in naloge:

I. OSNOVNA ŠOLA MATIJA VALJAVEC, p.o. Preddvor, Preddvor 95, 64205 Preddvor

1. za nedoločen čas, od 1.9.1987 dalje
— 1 učitelja matematike in fizike
— 1 učitelja tehnične vzgoje s polovičnim delovnim časom

2. za določen čas, od 1.9.1987 do 31.8.1988
— 1 učitelja razrednega pouka
— 1 učitelja telesne vzgoje in obrambe

Kandidati morajo izpolnjevati pogoje, ki jih določa Zakon o osnovni šoli, imati morajo visoko ali višjo izobrazbo pedagoške smeri.
Prijave z dokazili naj kandidati pošljejo v 8 dneh po objavi razpisa na naslov: Osnovna šola Matija Valjavec, Preddvor 95, 64205 Preddvor, z oznako: »Za razpisno komisijo.«
O izbiri bodo kandidati obveščeni v 30 dneh po končanem razpisnem roku.

II. OSNOVNA ŠOLA DAVORIN JENKO, p.o. Cerklje na Gorenjskem, Krvavška cesta 4, 64270 Cerklje

1. za nedoločen čas, od 1.9.1987 dalje
— 3 učitelje razrednega pouka
— 1 učitelja glasbene vzgoje

2. za določen čas
— 1 učitelja razrednega pouka, od 1.9.1987 do 31.8.1988
— 1 učitelja biologije in gospodinjstva, od 1.9.1987 do 31.8.1988
— 1 učitelja matematike in fizike, od 1.9.1987 do 31.8.1988
— 1 učitelja razrednega pouka, od 1.9.1987 do 28.2.1988
— 1 učitelja razrednega pouka, od 1.9.1987 do 30.11.1987

Kandidati morajo izpolnjevati pogoje, ki jih določa Zakon o osnovni šoli, imeti morajo visoko ali višjo izobrazbo pedagoške smeri.
Prijave z dokazili naj kandidati pošljejo v 8 dneh po objavi razpisa na naslov: Osnovna šola Davorin Jenko, Krvavška cesta 4, 64207 Cerklje, z oznako: »Za razpisno komisijo.«
O izbiri bodo kandidati obveščeni v 30 dneh po končanem razpisnem roku.

III. OSNOVNA ŠOLA LUCIJAN SELJAK, p.o. Kranj, Šolska ulica 3, 64000 Kranj

1. za nedoločen čas, od 1.9.1987 dalje s polovičnim časom
— učitelja tehnične vzgoje

2. za določen čas, od 1.9.1987 do 31.8.1988
— 2 učitelja razrednega pouka
— 1 učitelja fizike in matematike
— 1 učitelja glasbene vzgoje
— 1 pedagoga z diplomo Fil. fak. — smer pedagogika

3. za določen čas, od 1.9.1987 do 31.8.1988 v delovni enoti Orehek
— 3 učitelje razrednega pouka.

Kandidati morajo izpolnjevati pogoje, ki jih določa Zakon o osnovni šoli, imeti morajo visoko ali višjo izobrazbo pedagoške smeri.
Prijave z dokazili naj kandidati pošljejo v 8 dneh po objavi razpisa na naslov: Osnovna šola Lucijan Seljak, Šolska ulica 3, 64000 Kranj, z oznako: »Za razpisno komisijo.«
O izbiri bodo kandidati obveščeni v 30 dneh po končanem razpisnem roku.

4. Razpisna komisija sveta šole Lucijan Seljak Kranj razpisuje prosta dela in naloge
— pomočnika ravnatelja

Kandidati morajo imeti pedagoško izobrazbo, najmanj pet let delovnih izkušenj, izpolnjevati pa mora še druge pogoje iz 137. čl. Zakona o osnovni šoli.
Imeti mora
— pozitiven odnos do pridobitev socialistične revolucije in samoupravljanja,
— organizacijske sposobnosti.

Kandidat bo izbran za dobo 4 let. Nastop dela 1.9.1987.
Kandidati naj pošljejo prijave z dokazili o izpolnjevanju razpisnih pogojev na šolo z oznako: »Za razpisno komisijo« v 20 dneh po objavi razpisa. O izbiri bomo kandidate obvestili v 30 dneh po končanem razpisnem roku.

5. za določen čas, od 1.9.1987 do 30.6.1988, s polovičnim delovnim časom v delovni enoti Orehek
— 1 kuharice s končano izobrazbo smeri KV kuhar
— 1 snažilke — s končano osnovno šolo

Poskusno delo traja en mesec.
Prijave z dokazili naj kandidati pošljejo v 8 dneh po objavi razpisa na naslov: »Osnovna šola Lucijan Seljak, Šolska ulica 3, 64000 Kranj, z oznako: »Za razpisno komisijo.«
O izbiri bodo kandidati obveščeni v 30 dneh po končanem razpisnem roku.

IV. OSNOVNA ŠOLA SIMON JENKO, p.o. Kranj, Ul. XXXI. divizije 7a, 64000 Kranj

1. za določen čas, od 1.9.1987 do 31.8.1988
— 10 učiteljev razrednega pouka
— 2 učiteljev telesne vzgoje
— 1 učitelja glasbene vzgoje

2. za določen čas
— 1 učitelja razrednega pouka, od 1.9.1987 do 30.6.1988
— 1 učitelja tehnične vzgoje, od 1.9.1987 do 30.6.1988
— 2 učitelja razrednega pouka, od 1.9.1987 do 20.1.1988

Kandidati morajo izpolnjevati pogoje, ki jih določa Zakon o osnovni šoli, imeti morajo visoko ali višjo izobrazbo pedagoške smeri.
Prijave z dokazili naj kandidati pošljejo v 8 dneh po objavi razpisa na naslov: Osnovna šola Simon Jenko, Ul. XXXI. divizije 7a, 64000 Kranj, z oznako: »Za razpisno komisijo.«
O izbiri bodo kandidati obveščeni v 30 dneh po končanem razpisnem roku.

V. OSNOVNA ŠOLA HELENA PUHAR, p.o. Kranj, Kidričeva 51, 64000 Kranj

1. za nedoločen čas, od 1.9.1987 dalje
— 1 učitelja tehnične vzgoje

Kandidati morajo izpolnjevati pogoje, ki jih določa Zakon o osnovni šoli, imeti morajo visoko ali višjo izobrazbo pedagoške smeri

2. za nedoločen čas, od 1.9.1987 dalje
— 2 specialna pedagoga

Kandidati morajo imeti diplomo smeri specialna pedagogika.
Prijave z dokazili naj kandidati pošljejo v 8 dneh po objavi razpisa na naslov: Osnovna šola Helena Puhar, Kidričeva 51, 64000 Kranj, z oznako »Za razpisno komisijo.« O izbiri bodo kandidati obveščeni v 30 dneh po končanem razpisnem roku.

VI. OSNOVNA ŠOLA JANKO IN STANKO MLAKAR, p.o. Šenčur, Pipanova 43, 64208 Šenčur

1. za nedoločen čas, od 1.9.1987 dalje
— 1 učitelja matematike in tehnične vzgoje

2. za določen čas, od 1.9.1987 do 31.1.1988
— 1 učitelja razrednega pouka za delo v oddelku podaljšanega bivanja

Kandidati morajo izpolnjevati pogoje, ki jih določa Zakon o osnovni šoli, imeti morajo visoko ali višjo izbrazbo pedagoške smeri.
Prijave z dokazili naj kandidati pošljejo v 8 dneh po objavi razpisa na naslov: Osnovna šola Janko in Stanko Mlakar, Pipanova 43, 64208 Šenčur, z oznako: »Za razpisno komisijo.«
O izbiri bodo kandidati obveščeni v 30 dneh po končanem razpisnem roku.

VII. OSNOVNA ŠOLA STANE ŽAGAR, p.o. Kranj, Cesta 1. maja 10/a, 64000 Kranj

1. za določen čas s polnim delovnim časom
— 1 učitelja angleškega jazika, od 1.9.1987 do 31.8.1988
— 1 učitelja matematike in fizike, od 1.9.1987 do maja 1988
— 1 učitelja tehnične vzgoje, od 1.9.1987 do junija 1988
— 1 učitelja biologije, od 1.9.1987 do 31.8.1988
— 1 učitelja matematike in fizike, od 1.9.1987 do 31.8.1988
— 1 učitelja zgodovine in DMV, od 1.9.1987 do 31.8.1988
— 1 učitelja razrednega pouka za delo v oddelkih podaljšanega bivanja, od 1.9.1987 do 31.8.1988
— 1 učitelja razrednega pouka, od oktobra 1987 do 30.6.1988

2. za določen čas s polovičnim delovnim časom, od 1.9.1987 do 31.8.1988
— 1 učitelja gospodinjstva, od 1.9.1987 do 31.8.1988

3. za določen čas s polnim delovnim časom v delovni enoti Trboje
— 1 učitelja razrednega pouka, od 1.9.1987 do 31.8.1988
— 1 učitelja razrednega pouka v kombiniranem oddelku 3. in 4.r., od 1.9.1987 do 21.11.1987

Kandidati morajo izpolnjevati pogoje, ki jih določa Zakon o osnovni šoli, imeti morajo visoko ali višjo izobrazbo pedagoške smeri.
Prijave z dokazili naj kandidati pošljejo v 8 dneh po objavi razpisa na naslov Osnovna šola Stane Žagar, Cesta 1. maja 10/a, 64000 Kranj, z oznako »Za razpisno komisijo.«
O izbiri bodo kandidati obveščeni v 30 dneh po končanem razpisnem roku.

4. Razpisna komisija sveta šole Stane Žagar razpisuje prosta dela in naloge
— pomočnika ravnatelja

Kandidati morajo imeti pedagoško izobrazbo, najmanj pet let delovnih izkušenj, izpolnjevati pa morajo še ostale pogoje 137. čl. Zakona o osnovni šoli.
Imeti mora
— pozitiven odnos do pridobitev socialistične revolucije in samoupravljanja,
— organizacijske sposobnosti.

Kandidat bo izbran za dobo 4 let. Nastop dela 1.9.1987.
Kandidati naj pošljejo prijave z dokazili o izpolnjevanju razpisnih pogojev na šolo z oznako: »Za razpisno komisijo« v 20 dneh po objavi razpisa.
O izbiri bomo kandidate obvestili v 30 dneh po končanem razpisnem roku.

5. za nedoločen čas s polnim delovnim časom v popoldanski izmeni
— 1 snažilke
s končano osnovno šolo
Poskusno delo traja 1 mesec

Prijave z dokazili naj kandidati pošljejo v 8 dneh po objavi razpisa na naslov: Osnovna šola Stane Žagar, Cesta 1. maja 10/a, 64000 Kranj, z oznako: »Za razpisno komisijo.«
O izbiri bodo kandidati obveščeni v 30 dneh po končanem razpisnem roku.

VIII. OSNOVNA ŠOLA BRATSTVO IN ENOTNOST, p.o. Kranj, Tončka Dežmana 1, 64000 Kranj

1. za nedoločen čas, od 1.9.1987 dalje
— 1 učitelja gospodinjstva in biologije z vodenjem prehrane
— 1 učitelja tehnične vzgoje in fizike
— 1 učitelja matematike in fizike
— 1 učitelja telesne vzgoje

2. za določen čas
— 1 učitelja angleškega jezika

Kandidati morajo izpolnjevati pogoje, ki jih določa Zakon o osnovni šoli, imeti morajo visoko ali višjo izobrazbo pedagoške smeri.
Prijave z dokazili naj kandidati pošljejo v 8 dneh po objavi razpisa na naslov: Osnovna šola Bratstvo in enotnost, Tončka Dežmana 1, 64000 Kranj, z oznako »Za razpisno komisijo.«
O izbiri bodo kandidati obveščeni v 30 dneh po končanem razpisnem roku.

UGODNO UGODNO UGODNO UGODNO UGODNO UGODNO UGODNO UGODNO UGODNO

40 let Kokra Kranj

zaradi obnove prodajalne
od 11. maja dalje

RAZPRODAJA
UGODEN NAKUP

metrsko blago
srajce
bluze

v prodajalni
TEKSTIL Kranj, Prešernova 5

UGODNO UGODNO UGODNO UGODNO UGODNO UGODNO UGODNO UGODNO UGODNO

pivnica evropa Kranj
ŽIVILA

**DO GORENJSKA BOLNIŠNICA
TOZD BOLNIŠNICA ZA GINEKOLOGIJO IN PORODNIŠTVO KRANJ**

po sklepu komisije za delovna razmerja objavlja prosta dela in naloge:

1. ZDRAVNIKA SPECIALIZANTA GINEKOLOGIJE IN PORODNIŠTVA
2. ZDRAVNIKA SPECIALIZANTA ANESTEZIOLOGIJE

Pogoj: končana medicinska fakulteta, opravljen strokovni izpit

Delo bomo združili za nedoločen čas s polnim delovnim časom. Kandidati naj vloge z dokazili o izobrazbi pošljejo na gornji naslov v 8 dneh po objavi. O izbiri bodo obveščeni v 15 dneh po končanem sprejemanju prijav.

VZGOJNO-VARSTVENA ORGANIZACIJA RADOVLJICA

Vzgojno – varstvena organizacija Radovljica obvešča starše na območju občine Radovljica, da bo **VPIS OTROK** za sprejem v otroške vrtce za šolsko leto 1987/88 18. maja in 19. maja 1987. Vpisovanje bo od 7. ure do 16. ure v prostorih otroških vrtcev: Begunje, Bled, Bohinjska Bela, Bohinjska Bistrica, Gorje, Kamna gorica, Kropa, Lesce, Radovljica in Srednja vas.

Vpisani bodo predšolski otroci, stari od 2 do 7 let.

Istočasno bo vpis otrok od 1. do 3. leta starosti za jasli v Lescah in za varstveni družini na Bledu in Posavcu, ter vpis otrok

za skrajšani program priprave otrok na šolo — 600 – urni program, v Begunjah, Mošnjah, Ljubnem, Ovsišah, Lescah in Radovljici.

O dokončnem sprejemu bo odločala komisija.

Kasnejših prijav ne bo mogoče upoštevati.

SREDNJA TEKSTILNA IN OBUTVENA ŠOLA p.o. Kranj

Odbor za delovna razmerja in varstvo pri delu Srednje tekstilne in obutvene šole Kranj objavlja naslednja dela in naloge za nedoločen čas s polnim delovnim časom:

— **HIŠNIŠKA OPRAVILA**

Pogoj: poklicna elektro ali kovinarska šola širokega profila, 2 leti proizvodne prakse, vozniški izpit B kategorije, opravljen izpit za kurjača visokotlačnih kotlov; poskusno delo 2 meseca.

— **ČIŠČENJE OPREME IN PROSTOROV**

Pogoji: nedokončana osnovna šola s 6 meseci delovnih izkušenj; poskusno delo 1 mesec.

Nastop dela takoj. Za hišnika je na razpolago družinsko stanovanje.

Prijave z dokazili o izpolnjevanju pogojev naj kandidati pošljejo v 8 dneh na naslov: Srednja tekstilna in obutvena šola Kranj, Cesta Staneta Žagarja 33. O izbiri bodo kandidati obveščeni v 15 dneh po opravljeni izbiri.

Slovenijales, Lesna industrija n. sol. o. Idrija 65280 Idrija tel. 065/71 855

40 LET SGP GRADBINEC KRANJ

ZVEZA PRIJATELJEV MLADINE LJUBLJANA CENTER
DS ZA LETOVANJE IN REKREACIJO OTROK
LJUBLJANA, POLJANSKA CESTA 6

ZPM Ljubljana center, DS za letovanje in rekreacijo otrok, Ljubljana, Poljanska cesta 6, vabi k sodelovanju v otroškem počitniškem domu Zgornje Gorje pri Bledu za čas od 1. junija 1987 do 31. avgusta 1987 eno delavko za **POMOČ V KUHINJI** in eno delavko za **ČIŠČENJE SOB.**

Pogoji. NK delavka, lahko tudi mlajša upokojenka

Delo v kuhinji je v izmeni, v sobah samo dopoldan. Hrana in prenočišče zagotovljena.

Prijave pošljite v 8 dneh po objavi v časopisu na naslov: Zveza prijateljev mladine Ljubljana center, DS za letovanje in rekreacijo otrok, Ljubljana, Poljanska cesta 6.

Informacije lahko dobite na telefon 061 310 – 632.

DINOS LJUBLJANA
TOZD Priprava odpadnih surovin
Ljubljana, Titova 118

Odbor za delovna razmerja objavlja prosta dela in naloge v DE Kranj, Savska Loka 24, Kranj:

SKLADIŠČNI DELAVEC

skladišče Škofja Loka, Tavčarjeva 11

SKLADIŠČNI DELAVEC

Pogoji: priučen delavec, 1 leto delovnih izkušenj, poskusno delo 1 mesec.

Delovno razmerje bomo sklenili za nedoločen čas, s polnim delovnim časom.

Kandidati naj vložе ponudbe v 8 dneh od objave na naslov: Dinos Ljubljana, TOZD Priprava odpadnih surovin, Ljubljana, Titova 118.

ALPINA tovarna obutve Žiri
Strojarska ul. 2, n.sol.o.
Delovna skupnost skupnih služb

Na podlagi sklepa delavskega sveta delovne skupnosti skupnih služb razpisujemo naslednja prosta dela oz. naloge:

1. VODENJE NABAVE
za 4 leta
2. VODENJE ODPREME
za 4 leta

Kandidati za razporeditev na navedene delovne naloge morajo poleg splošnih pogojev izpolnjevati še naslednje pogoje:

pod 1.: visoka izobrazba ekonomske ali komercialne smeri, 3 leta delovnih izkušenj pri poslih zunanjetrgovinskega prometa, aktivno znanje enega svetovnega jezika

pod 2.: višja ali srednja strokovna izobrazba ekonomske ali čevljarske smeri, 2 oziroma 4 leta delovnih izkušenj

Pisne prijave z dokazili o izpolnjevanju strokovne izobrazbe pošljite v 8 dneh od dneva objave na naslov: ALPINA tovarna obutve Žiri, Strojarska ul. 2, Komisija za delovna razmerja, za delovno skupnost skupnih služb

---

Na podlagi 37. člena zakona o urejanju naselij in drugih posegov v prostor (Uradni list SRS, št. 18/84, 37/85 in 29/86) in 244. člena statuta občine Kranj je IS skupščine občine Kranj na 49. seji dne 15.4.1987 sprejel

SKLEP
o javni razgrnitvi osnutka zazidalnega načrta Planina – Jug

1.

Javno se razgrne osnutek zazidalnega načrta Planina – Jug, ki predvideva zazidavo z večdružinskimi stanovanjskimi objekti, z objekti za spremljajoče in centralne dejavnosti, za območje med cestami Planina, Cesto 1. maja in vzhodno obvoznico. Zazidalni načrt Planina – Jug je izdelalo novembra 1986 Projektivno podjetje Kranj, št. projekta 3618/3.

2.

Osnutek iz 1. točke tega sklepa se javno razgrne v sobi št. 105 skupščine občine Kranj, v KS Čirče in v KS Planina od 25.4.1987 do 25.5.1987.

3.

V času javne razgrnitve bodo v KS organizirane javne obravnave.

4.

Vsak občan ali organizacija združenega dela ali druga samoupravna organizacija oziroma skupnost morajo dati v času javne razgrnitve pismene pripombe na osnutek.

5.

Ta sklep se objavi v Gorenjskem glasu in na oglasnih deskah v organizacijah in skupnostih iz 2. točke sklepa.

Številka: 350 – 01/85 – 04
Datum: 20.4.1987

Predsednik IS
Henrik Peternelj

ALPINA tovarna obutve Žiri
Strojarska ul. 2, n.sol.o.
Delovna skupnost skupnih služb

Na podlagi sklepa komisije za delovna razmerja za Delovno skupnost skupnih služb objavljamo naslednja prosta dela oz. naloge:

1 delavec

ZA IZVAJANJE VARSTVA PRED POŽARI
za nedoločen čas z dvomesečnim poskusnim delom

Kandidati za razporeditev na navedene delovne naloge morajo poleg splošnih pogojev izpolnjevati še naslednje pogoje:

— kvalificiran delavec
— 1 leto delovnih izkušenj
— 6 – mesečni seminar s področja protipožarne varnosti

Pisne prijave z dokazili o izpolnjevanju strokovne izobrazbe pošljite v 8 dneh od dneva objave na naslov: ALPINA tovarna obutve Žiri, Strojarska ul.2, Žiri, Komisija za delovna razmerja, za delovno skupnost skupnih služb

---

DO KOVIN
JESENICE

Na osnovi sklepa 14. seje delavskega sveta DO KOVIN z dne 21.4.1987 objavljamo prosta dela in naloge:

1. VODENJE RAZVOJNE DEJAVNOSTI: **1 delavec**

Pogoji:
— dipl. inž. strojništva (VII. stopnja)
— 4 leta delovnih izkušenj pri razvoju in tehnologiji

Delavca imenujemo za mandatno dobo, za 4 leta.

2. VODENJE RAČUNOVODSTVA: **1 delavec**

Pogoji:
— ekonomist (višja šola) ali organizator dela (višja šola)
— 3 do 4 leta delovnih izkušenj pri urejanju dejavnosti računovodstva

Delavca imenujemo za mandatno dobo, za 4 leta.

3. VODENJE DEJAVNOSTI FINANCIRANJA: **1 delavec**

Pogoji:
— ekonomist finančne smeri
— 3 do 4 leta delovnih izkušenj pri urejanju dejavnosti procesa finansiranja, z višjo izobrazbo

Delavca imenujemo za mandatno dobo,za 4 leta.

4. VODENJE TEHNOLOŠKE IN OPERATIVNE PRIPRAVE PROIZVODNJE: **1 delavec**

Pogoji:
— inž. strojništva ali organizator proizvodne smeri s predhodno tehnično izobrazbo (VI. stopnja)
— 30 mesecev delovnih izkušenj pri pripravi proizvodnje za kovinsko predelavo
— sposobnost vodenja in komuniciranja

Delovno razmerje sklenemo za nedoločen čas.

5. VODENJE PROIZVODNJE: **1 delavec**

Pogoji:
— inž. strojništva ali organizator proizvodne smeri s predhodno tehnično izbobrazbo (VI. stopnja)
— 30 mesecev delovnih izkušenj pri vodenju del v kovinski predelavi sklenemo za nedoločen čas.

Prijave z dokazili o izpolnjevanju pogojev naj kandidati pošljejo v 8 dneh po objavi na naslov: KOVIN, kovinsko podjetje Jesenice, H. Verdnika 22, 64270 Jesenice.

Kandidati bodo o izbiri obveščeni v 30 dneh po razpisu.

TOBAČNA LJUBLJANA

TOBAČNA TOVARNA LJUBLJANA
TOZD Tobak, n.sub.o. Ljubljana
Ljubljana, Tobačna ulica 5

Komisija za delovna razmerja objavlja prosta dela

PREVZEM, IZDAJA IN RAZVOZ BLAGA V OE Jesenice

Pogoji:— III. stopnja strokovne izobrazbe cestno – prometne usmeritve
— 1 leto delovnih izkušenj
— poskusno delo traja 60 dni.

Delo je za nedoločen čas.

Pisne ponudbe z dokazili o izpolnjevanju pogojev naj kandidati pošljejo na organizacijsko enoto Jesenice, Cesta na Golico 10/c, v 8 dneh po objavi.

Kandidate bomo o izbiri pisno obvestili v 30 dneh od sprejema sklepa komisije za delovna razmerja.

---

vezenine bled

Tovarna čipk, vezenin in konfekcije Bled, DS Skupne službe objavlja naslednja prosta dela in naloge:

I. VODJA STROKOVNIH SLUŽB

Pogoji:— inž. tekstilno – konfekcijske tehnologije ali njemu ustrezen poklic
— najmanj 5 let delovnih izkušenj na ustreznih delovnih mestih
— aktivno znanje svetovnega jezika

II. TEHNIK TEHNOLOG

Pogoji:— tekstilno – konfekcijski tehnik
— znanje nemškega jezika
— 3 leta delovnih izkušenj

Kandidati naj pošljejo prijave v 8 dneh po objavi na naslov: Vezenine Bled, Bled, Kajuhova 1.

ZCP, CESTNO PODJETJE KRANJ n.sub.o.

Po sklepu odbora za delovna razmerja TOZD Vzdrževanje in varstvo cest objavljamo prosta dela in naloge:

1. VZDRŽEVANJE STROJNIH NAPRAV v kamnolomu Kamna gorica
— 1 delavec

Pogoji: — KV ključavničar, 2 leti delovnih izkušenj, starejši od 18 let, 3 – mesečno poskusno delo.

2. VZDRŽEVANJE CESTE
za enoto Škofja Loka — 3 delavce

Pogoji. — priučen delavec — cestar z internim izpitom oz. strokovnim tečajem, 1 leto delovnih izkušenj, starejši od 18 let, 3 – mesečno poskusno delo.

3. OBRAČUN IN ADMINISTRACIJA — 1 delavec

Pogoji: — ekonomski ali administrativni tehnik, 3 leta delovnih izkušenj, 3 – mesečno poskusno delo.

Za objavljena dela in naloge bodo delavci združili delo: pod tč. 1 za nedoločen čas, pod tč. 2 – 1 delavec za nedoločen čas, 2 delavca za določen čas (nadomeščanje delavca, ki je na služenju vojaškega roka oz. nadomeščanje delavca, ki je na bolniškem staležu — na relaciji Sorica — Planina), pod tč. 3 — za določen čas (nadomeščanje delavke, ki je na porodniškem dopustu).

Kandidati naj pošljejo pisne prijave z dokazili o izpolnjevanju pogojev v 8 dneh po objavi na naslov: ZCP Cestno podjetje Kranj, Jezerska cesta 20. Kandidati bodo o izbiri obveščeni v 15 dneh po sprejemu sklepa.

CENTER SLEPIH IN SLABOVIDNIH DR. ANTONA KRŽIŠNIKA

Center slepih in slabovidnih dr. Antona Kržišnika, Škofja Loka, Stara Loka 31, komisija za delovna razmerja, razpisuje oziroma objavlja prosta dela in naloge:

1. UČITELJA STROJEPISJA IN OTP
2. UČITELJA TEHNOLOGIJE DELOVNIH PROCESOV, PRAKTIČNE TELEFONIJE IN OTP
3. UČITELJA BIOLOGIJE, NARAVOSLOVJA, KEMIJE IN ZDRAVSTVENE VZGOJE — 14 PEDAGOŠKIH UR NA TEDEN
4. UČITELJA TELESNE VZGOJE — 6 PEDAGOŠKIH UR NA TEDEN
5.PSIHOLOGA — 6 UR NA TEDEN
6. MEDICINSKE DELAVKE IV. VRSTE (NEGOVALKE) — 2 DELAVKI
7. PRIUČENE KUHARICE

Delovno razmerje pod 1 in 2 sklenemo za nedoločen čas s polnim delovnim časom, delovno razmerje pod 3 in 5 sklenemo za nedoločen čas s krajšim delovnim časom od 1. septembra 1987 dalje. Delovno razmerje pod 6 in 7 sklene za določen čas, za nadomeščanje delavk v času bolniške odsotnosti in porodniškega dopusta.

Kandidati pod 1 do 5 morajo izpolnjevati pogoje, ki jih je predpisal strokovni Svet SRS za vzgojo in izobraževanje oziroma so določeni z vzgojno – izobraževalnimi programi. Imeti morajo tudi dodatna znanja iz tiflopedagogike.

Kandidati pod točko 6 morajo izpolnjevati naslednje pogoje: bolničar ali tečaj za nego bolnikov in 3 leta delovnih izkušenj.

Kandidati pod točko 7 morajo izpolnjevati naslednje pogoje: priučena kuharica in 6 mesecev delovnih izkušenj.

Po pravilniku o delovnih razmerjih je predvideno poskusno delo, ki traja tri oziroma dva meseca.

Prijave z dokazili o izpolnjevanju pogojev pošljite v 8 dneh po objavi na gornji naslov. O izbiri bomo kandidate obvestili v 30 dneh po izbiri.

DO KOVIN
H. Verdnika 22
64270 JESENICE

Na osnovi sklepa 14. redne seje delavskega sveta z dne 21.4.1987

objavljamo

JAVNO RAZPRODAJO

		izklicna cena
1. stružnica PVS 2000, inv. št. 261	1 kos	800.000 din
2. varilni agregat B	1 kos	80.000 din
3. varilni transformator B	1 kos	80.000 din
4. rezkalni stroj CINCINATI	1 kos	800.000 din
5. decimalna tehtnica 300 kg, inv. št. 71	1 kos	30.000 din
6. ohišje rezkalnega stroja	2 kosa	10.000 kos
7. moped tricikel 5m3, inv. št. 434	1 kos	80.000 din
8. žarilna peč, inv. št. 48	1 kos	350.000 din
9. kiosk vratarnica, inv. št. 127	1 kos	100.000 din
10. blagajna železna, inv. št. 240	1 kos	110.000 din
11. termoakumulacijska peč 2 kW, inv. št. 484	2 kosa	40.000 kos
12. termoakumulacijska peč 4 kW, inv. št. 479	3 kosi	50.000 kos
13. termoakumulacijska peč 5 kW, inv. št. 483	2 kosa	60.000 kos
14. kopirni stroj GEHA	1 kos	30.000 din
15. ohišje kompresorja, inv. št. 447	1 kos	220.000 din
16. vrtalni stroj SARLAH	1 kos	100.000 din

Javna prodaja bo v petek, 22. maja 1987, ob 12. uri v prostorih DO KOVIN, H. Verdnika 22, 64270 JESENICE.
Ogled osnovnih sredstev bo v četrtek, 21. maja 1987, od 12. do 14. ure in v petek, 22. maja 1987, 2 uri pred pričetkom prodaje.
Na javni prodaji lahko sodelujejo vse pravne in fizične osebe, ki pred javno prodajo vplačajo varščino v višini 10% od izklicne cene posameznega osnovnega sredstva. Predstavniki pravnih oseb morajo ob vplačilu varščine predložiti pooblastilo OZD, ki jo zastopajo. Pravne osebe imajo pri javni prodaji prednost pred fizičnimi osebami. Plačilo osnovnih sredstev je v 15 dneh z virmanom. Kupec plača prometni davek na izlicitirano ceno in prevzame blago najkasneje v 5 dneh. Kupec stružnico PVS 2000 odmontira sam. Prodaja poteka po načelu videno — kupljeno. Kasnejših reklamacij ne upoštevamo.

---

zavarovalna skupnost triglav

zavarovalna skupnost triglav n.sol.o. ljubljana
GORENJSKA OBMOČNA SKUPNOST n.sol.o.

Obveščamo vse zavarovance oziroma občane z območja občine Škofja Loka, da bomo 15. maja 1987 preselili naše PREDSTAVNIŠTVO Škofja Loka v nove prostore, v Šolsko ulico št. 2 (bivša ODEJA Škofja Loka):

Nova telefonska številja je 60 – 196.

Vabimo vas, da še v večji meri uporabljate naše storitve, predvsem pri sklepanju avtomobilskih zavarovanj in prijave škod. Potrudili se bomo, da boste tudi v bodoče dobili vse potrebne informacije, da se boste lažje odločili za sklenitev zavarovanja, s katerim bi na zavarovalnico preložili breme gmotnih posledic morebitne škode.

ALPETOUR

SOZD Alpetour Škofja Loka — Delovna skupnost skupnih služb DO Promet Škofja Loka objavlja na podlagi sklepa komisije za delovna razmerja prosta dela oz. naloge

SKLADIŠČNIKA za DE Bled, Ribenska 6

Pogoji: strojni tehnik in 6 mesecev delovnih izkušenj oz. avtomehanik, avtoelektrikar ali avtomobilski klepar in 1 leto delovnih izkušenj.

Poskusno delo traja 3 mesece.

Pisne ponudbe z dokazili o izpolnjevanju pogojev sprejema kadrovski sektor v Škofji Loki, Titov trg 4/b 8 dni po objavi. Kandidate bomo o izbiri obvestili v 30 dneh po izteku prijavnega roka.

ZAHVALA

Ob boleči izgubi drage mame

ANTONIJE KOSEM

se iskreno zahvaljujemo sorodnikom, prijateljem in znancem za izraženo sožalje, podarjeno cvetje in nesebično pomoč. Posebna zahvala kolektivu tovarne Niko iz Železnikov in njihovemu pevskemu zboru, g. župniku iz Reteč za lep pogrebni obred, cerkvenemu pevskemu zboru iz Reteč in vsem, ki ste jo pospremili na njeni zadnji poti. Še enkrat iskrena hvala!

VSI NJENI

Sporočamo žalostno vest, da nas je zapustila naša sodelavka

ERNA VEHOVEC

članica izvršnega odbora konference sindikata Kmetijsko-živilskega kombinata Kranj. Našo sodelavko bomo ohranili v trajnem spominu.

Sodelavci konference sindikata KŽK-G

ZAHVALA

Ob boleči in prerani tragični smrti

ANTONIJE SVOLJŠAK

se iskreno zahvaljujemo ožjemu sorodstvu, prijateljem, znancem, upokojencem in sodelavcem, ki so pokojno pospremili na zadnji poti ali na drug način počastili njen spomin. Še posebno pa se zahvaljujemo ZB Stara Loka za govor, gospodu dekanu za lep obred, pevcem upokojenskega pevskega zbora Škofja Loka, SGP Tehniku, Jelovici in Društvu za podvodne dejavnosti. Ne moremo dojeti te krute resnice.

Sin Niko z družino

Škofja Loka, 14. maja 1987

ZAHVALA

Ob boleči in mnogo prerani izgubi drage žene, mamice, sestre, tete in svakinje

ROZALIJE PANGERC

roj. Medved

se iskreno zahvaljujemo vsem, ki ste nam v težkih trenutkih nesebično pomagali, izrekli sožalje, darovali cvetje in jo pospremili na zadnji poti. Hvala dr. Gregoraču in drugemu zdravniškemu osebju za takojšnjo pomoč, pevcem za zapete žalostinke in g. župniku za poslovilni obred.

Žalujoči: mož Jože, hčerka Helena in drugo sorodstvo

ZAHVALA

Ob nenadni smrti naše dobre mame, stare mame, tašče, sestre, tete, svakinje in sestrične

KATI PIPP

roj. Krč, iz Velesovega

se zahvaljujemo njenim dobrim sosedom za pomoč, darovano cvetje in denarno pomoč, pa tudi drugim vaščanom iz Velesovega ter njenim nekdanjim sovaščanom iz Vasce pri Cerkljah, njenim in našim prijateljem, pogrebni službi KOGP Kranj, posebno obema Francetoma, Tonetovim in Stanetovim sodelavcem iz Iskre, g. župniku iz Cerkelj, zastavonoši in drugim, ki ste nam kakorkoli pomagali v teh žalostnih dneh. Vsem še enkrat najlepša in iskrena hvala.

VSI NJENI

ZAHVALA

Ob boleči izgubi našega dragega moža, očeta, brata in strica

inž. FRANCA KURALTA

borca Prešernove brigade

se iskreno zahvaljujemo družini Triler in Vinku Hafnerju za nudenje prve pomoči, zdravstvenemu osebju kliničnega centra — nevrološki oddelek — za njihovo požrtvovalnost, sorodnikom, prijateljem, znancem in sovaščanom za ustno in pisno sožalje ter darovano cvetje. Posebno se zahvaljujemo družini Jugovic za nesebično pomoč, domačim gasilcem, ki so organizirali svojemu predsedniku zelo množično spremstvo gasilcev s prapori in godbo, govorniku v imenu gasilcev, tov. Ivanu Hafnerju za besede slovesa, pevcem za zapete žalostinke in g. župniku za lepo opravljen pogrebni obred. Vsem skupaj in vsakemu posebej še enkrat naša iskrena hvala!

VSI NJEGOVI

Žabnica, 15. maja 1987

ZAHVALA

Ob izgubi očeta, moža, starega očeta, brata, strica in tasta

ANTONA SMREKARJA

iz Kamne gorice

se iskreno zahvaljujemo osebju internega oddelka jeseniške bolnišnice, g. Melhiorju Golobu, župniku Kočevarju in drugim duhovnikom za lep pogrebni obred, moškemu pevskemu zboru KUD iz Krope, ZB NOV in vsem, ki so darovali cvetje, nam izrazili sožalje in ga pospremili na njegovi zadnji poti.

VSI NJEGOVI

Sporočamo žalostno vest, da nas je nenadoma v 80. letu starosti za vedno zapustil naš dragi mož, oče, dedek, brat in stric

PETER BEVK

električarski mojster v pokoju

Na njegovo željo smo se od njega poslovili v krogu družine, sorodnikov in prijateljev v četrtek, 23. aprila 1987 leta, na pokopališču v Kranju. Ob tej priložnosti se zahvaljujemo prijateljem, sosedom, znancem in drugim, ki so nam izrekli sožalje in poklonili cvetje.

Žalujoči vsi njegovi

Kranj, Davča, 23. aprila 1987

ZAHVALA

Ob prerani in boleči izgubi našega dragega moža, očeta, deda, pradeda, brata, strica in bratranca

FRANCA ŠPENKA

p. d. Štorovčevega iz Lahovč 65
zadnja leta živel v Kanadi v Lethbridgeu

se iskreno zahvaljujemo sosedom, sorodnikom, prijateljem in znancem, ki ste nam v najtežjih trenutkih zelo nesebično pomagali in z nami delili bolečino. Iskrena hvala za darovano številno cvetje in vence, pisno in ustno sožalje ter številno spremstvo na njegovi prezgodnji zadnji poti. Posebej se zahvaljujemo Postaji milice Kranj in oddelku milice Cerklje, Turističnemu društvu Cerklje, Zavodu za socialno medicino in higieno Gorenjske in izseljencem iz Kanade, ki so sedaj na oddihu v domovini. Iskrena hvala govorniku za ganljive besede ob odprtem grobu, bratom Zupan za zapete žalostinke, zvonarjem in častiti duhovščini za lepo opravljeni pogrebni obred. Vsem in vsakemu posebej še enkrat iskrena hvala.

ŽALUJOČI VSI NJEGOVI

Lahovče, Zalog, 9. maja 1987

Rudi Lukman

Na viškem pokopališču v Ljubljani smo se pred dnevi poslovili od Rudija Lukmana, zaslužnega prvoborca, dolgoletnega delavca varnosti in družbenopolitičnega aktivista. Neizprosna bolezen nam ga je iztrgala od nas, ko mu je bilo 68 let.

Rudi Lukman se je rodil v Ljubljani v napredni delavski družini. V zgodnji mladosti se je opredelil za napredne ideje, deloval je v viškem Sokolu in v nogometnem klubu. Po okupaciji se je takoj vključil v OF, isto leto odšel v ilegalo, nato pa v partizane v Polhograjske Dolomite.

Junija 1942 leta, ko so se gorenjski partizani reorganizirali in pripravljali na novo poletno ofenzivnost, se je Rudi kot prostovoljec pridružil večji skupini dolomitskih partizanov, Ljubljančanom, in prišel na Gorenjsko v Gorenjski odred, kjer se je pogumno in nesebično boril in doživljal trdoto gorenjskega partizanstva vse do konca vojne.

Jeseni leta 1943 ga je gorenjsko politično vodstvo kot prvoborca in komunista razporedilo v Varnostno–obveščevalno službo OF. To je bilo na Gorenjskem obdobje prvih začetkov nastajanja te službe kot posebne organizacije narodnoosvobodilnega boja in revolucije za boj proti okupatorju in njegovim domačim sodelavcem ter za zaščito tega gibanja pred vdorom gestapovskih agentur. Tu se je brez ustreznih izkušenj in strokovnega znanja znašel na najbolj izpostavljenem področju boja, iz oči v oči z obsežnim, rafiniranim in zločinskim aparatom gestapa in njegovih slug, ki je imel za seboj že dolgoletno šolo. Toda Rudi je vse to uspešno premagoval in nadomeščal s svojo neomajno predanostjo osvobodilnemu gibanju in Partiji ter s svojim mladostnim zanosom in zavestjo, da bo na novem področju delovanja še več koristil svojemu ljudstvu. V Varnostno–obveščevalni službi je nekaj časa deloval kot načelnik v kamniškem okrožju, za tem pa v vodstvu obveščevalne službe v izpostavi Odseka za notranje zadeve za Gorenjsko.

Po znanem Titovem odloku v Drvarju o ustanovitvi enotne jugoslovanske službe za zaščito naroda je kot preizkušen in sposoben organizator sodeloval pri nastajanju te službe na Gorenjskem, deloval pa v vodstvu Oddelka za zaščito naroda za območje IX. korpusa. Tu je razkrival in spoznaval še druge, širše vidike združenih domačih izdajalcev, ki so ob povezovanju z emigrantskimi in drugimi reakcionarnimi silami na zahodu poskušali še zadnji trenutek zaustaviti zmagoviti boj naših narodov za nacionalno in socialno osvoboditev in jih ogoljufati sadov težkega štiriletnega boja pod vodstvom KP in tov. Tita. Tudi v osvobojeni, vendar še ne povsem obvarovani domovini se je z vsem žarom vključil v graditev nove družbe. Zdaj se je pričel spopadati, kakor je nekdo že zapisal, s kolono tistih, ki so v bitki izgubili, a se še niso odpovedali svojim materialnim privilegijem, vplivu, moči in oblasti in ki zato v zasedi čakajo na "svoj trenutek". Deloval je na operativnih in najtežjih področjih dela za notranje zadeve, v prvem povojnem obdobju tudi v neposredni življenjski nevarnosti. Zlasti pomembno je bilo njegovo dolgoletno delo načelnika mejne službe v RSNZ, kamor so sodila odgovorna in zapletena vprašanja zaznamovanja in varovanja državne meje, reševanja mejnih incidentov ter urejanje mednarodnega in maloobmejnega prometa.

Njegovo delo borca in delavca varnostnih služb v narodnoosvobodilnem boju in povojni graditvi je bilo vseskozi prežeto z neomajno predanostjo in odgovornostjo samoupravni socialistični skupnosti. Temu boju in delu je dajal vse svoje znanje in sposobnosti, vse svoje življenjske moči. Lik komunista, borca in delavca varnosti so še posebej krasile njegove človeške vrline: skromnost, poštenost in pravičnost.

Bil je nosilec partizanske spomenice 1941, rezervni podpolkovnik in nosilec številnih državnih odlikovanj in družbenih priznanj. Za svoje delo na področju varnosti in ohranjanja ter prenašanja teh izročil je ob 40–letnici ustanovitve Varnostno obveščevalne službe OF prav na zboru gorenjskih vosovcev prejel tudi visoko državno odlikovanje, red zasluge za narod z zlato zvezdo.

Franc Štefe – Miško

Miloš Šter

Mnogo prezgodaj, sredi velike ustvarjalnosti, je za vedno odšel Miloš Šter, dolgoletni direktor Murke iz Lesc.

Rodil se je pred 57 leti v obrtniški družini v Dupljah. Izučil se je za trgovca in še zelo mlad je leta 1951 prevzel mesto poslovodje v Lescah, od 1. julija 1954 je kot upravnik vodil Trgovsko podjetje Lesce, ki se je 22. decembra 1955 preimenovalo v Trgovsko podjetje Murka. Več kot 30 let je bil njen direktor, pod njegovim vodstvom se je Murka razrasla v močno delovno organizacijo s številnimi poslovalnicami, iz leta v leto je bila bolj poznana med Gorenjci in poslovnimi ljudmi širom po Jugoslaviji in tudi v tujini.

Miloš Šter je bil človek, ki se je zavedal, kakšen naj bo lik pravega prodajalca. Bil je med prvimi, ki je svoje prodajalce popeljal tudi v tujino pogledat, kako se sodobno posluje. Od vseh je zahteval prijaznost, strpnost, vljudnost.

Vedno je bil sredi razmišljanj, kako naprej, kako še bolj popestriti Murkino ponudbo, kako jo še bolj približati kupcu. Velike načrte je imel pred seboj : zgraditi veliki trgovski center v Lescah. Miloš Šter je bil vedno poln idej, vedno daleč pred drugimi. Tesne vezi je stkal tudi z vsemi proizvajalci; Murka je bila med prvimi, ki je sklenila številne samoupravne sporazume o trajnem poslovnem sodelovanju. Prav Miloš Šter je bil tisti, ki je številnim slovenskim proizvajalcem odprl vrata za prodajo tudi v slovenske zadruge na Koroškem.

Ni bil le dober gospodar, bil je tudi plemenit, velik človek, človeško topel, rahločuten, vedno in povsod pripravljen pomagati. Bil je človek, ki je imel le to napako, da ni nikoli mislil nase.

Prezgodaj, veliko prezgodaj se je poslovil. ***D. Dolenc***

DEŽURNI VETERINARJI

OD 15. DO 22. MAJA 1987:

Živinorejsko–veterinarski zavod Gorenjske – Kranj, Iva Slavca 1 obvešča živinorejce na Gorenjskem, da sprejema naročila za vse veterinarske storitve vsak dan od 6. ure zjutraj do 22. ure zvečer v zavodu v Kranju oz. po tel.: 22–781 ali 25–779.

Naročila za veterinarske storitve oddajte do 8. ure zjutraj, za nujne obiske pa lahko ves dan.

Naročila v času nočnega dežurstva – od 22. ure zvečer do 6. ure zjutraj – sprejemajo:

za občino Kranj:
Janez Teran, dipl. vet., Britof 414, tel.: 36–121

za občino Škofja Loka:
Janko Habjan, dipl. vet., Žiri, Polje 1, tel.: 69–280

za občini Radovljica in Jesenice:
Anton Plestenjak, dipl. vet., Bled, Prešernova 34, tel. 77–828 ali 77–863

za občino Tržič:
Borut Sajovic, dipl. vet., Naklo, V. Rejca 1, tel. 47–236, in sicer od ponedeljka do vključno petka
Janez Teran, dipl. vet., Britof 414, tel.: 36–121, in sicer v soboto in nedeljo

MALI OGLASI
tel.: 27-960
cesta JLA 16

vozila

126 P, letnik oktober 1985, garažiran 5700 km, dobro ohranjen, kot nov prodam. Podlubnik 86, Škofja Loka.

Prodam Z 850, letnik 1982 december. Mencinger, Zgoša 49, Begunje 6708

Prodam Z 101, letnik 1977. Britof 101 6715

Prodam Z 101 november 1980, dodatno opremljena, tovorni FURGON Z 850 AF, avgust 82, in 25 vreč PERLITA. Tone Groha, Vincarje 16, Škofja Loka 6712

Z 101 confort, letnik 1982, prodam. Križišnik, Seljakovo naselje 22, Kranj-Stražišče 6806

Prodam WARTBURGA za dele, letnik 1969, vozen, registriran, zraven še en motor, cena 25 SM. Tel.: 38-193 6807

Prodam dve starejši Z 750. Ogled v soboto in nedeljo. Šmidova 2, Čirče 6808

Prodam Z 750, dobro ohranjeno. Stane Žontar, Hafnerjevo naselje 40, Škofja Loka 6809

Prodam DIANO, letnik 1978. Tel.: 51-469 6810

Prodam skoraj novo otroško KOLO, uvoženo, BMX. Ogled od 16. do 20. ure. Vera Zupan, Zupančičeva 18, Kranj 6811

Prodam ŠKOLJKO za 1300 po ugodni ceni. Kovač, Savska c. 60 6812

Prodam tovorno AVTOPRIKOLICO. Tel.: 42-607 6813

Prodam osebni avtomobil Z 750 LE, letnik oktober 1984. Tel.: 80-730, vsak dan od 18. do 19. ure 6814

Prodam FIAT 750, letnik 1980, registriran do aprila 88, po ugodni ceni. Rajko Đorem, Gradnikova 91, Radovljica 6815

Prodam FIAT 132. Tel.: 27-741 6816

Prodam VW hrošč 1200 J, letnik 1975, v brezhibnem stanju. Hilda Mekiš, Gozd Martuljek 42/a. Ogled vsako popoldne 6817

Prodam JAWO 350, letnik 1982, malo vožena, cena po dogovoru, in vzdrževan PONY EKSPRESS PUH za 15 SM. Naslov v oglasnem oddelku 6818

Prodam Z 101, letnik 1979. Draga Dasič, T. Vidmarja 10, tel.: 34-609 6819

Prodam R 4 GTL, letnik 1981, registracija oktobra. Jure Renko, Suška 19, Škofja Loka 6820

Prodam 126 P v dobrem stanju, letnik 1978. Zavrl, Mavčiče 75 6821

Prodam Z 128, letnik 1982, zelo ohranjeno. Tel.: 36-353, po 19. uri 6822

Prodam Z 101, letnik 1979, registrirano do maja 1988. Česen, Pševska 11/b, Kranj 6823

Prodam VW, letnik 67, temeljito obnovljen, v zelo dobrem stanju. Ahlein Lotrič, Jamnik 3, Kropa 6824

Prodam VW 1200, letnik 1976. Jože Hafner, Lom 3, Tržič, tel.: 51-442 6825

Prodam MZ 250, letnik 1978, in zadnji desni blatnik za peugeot 305. Tel.: 064/81-558 6826

Prodam LADO 1300, staro 3 leta, in Z 101, letnik 1977. Trg svobode 23, Tržič 6827

Prodam KADETT 1200, nemški, letnik 1982. Torkar, Sp. Gorje 125/b 6828

Prodam R 16 (motor po delih). Grubač, T. Dežmana 10 6829

Prodam POLONEZ, letnik 1982, garažiran. Tel.: 80-321 ali 80-014 6830

Prodam Z 750 SE, letnik 81, registriran do 24. aprila 1988. Tel.: 69-118 6831

Prodam FORD TAUNUS GXL, letnik 1971, po ugodni ceni. Voklo 47, Šenčur 6832

Prodam Z 1500, letnik 1979, in ŠOTOR za 4 osebe. Aleš Hribar, Tenetiše 18, Golnik 6833

Prodam Z 101 GTL, letnik 1984, garažiran. Tel.: 064/80-597 6834

Prodam FIAT 750 za dele. Jože Godnov, Lom 26, Tržič 6835

Z 850 prodam za 120 SM, letnik september 1982. Tel.: 60-449 6836

Prodam dobro ohranjenega GOLFA. Anton Lupša, Pristava 28/a, Tržič 6837

WARTBURG, letnik 1977, v voznem stanju, prodam za 60 SM. Tel.: 74-768 6838

Prodam Z 101 LUX, letnik 1978. Ogled vsak dan od 15. ure dalje. Jože Košir, Britof 221, Kranj 6839

Prodam Z 750, letnik 1977, za 40 SM. Tel.: 37-536 6840

Prodam Z 850, letnik avgust 1985. Tel.: 064/64-366, po 15. uri 6841

Prodam DIANO, letnik 1978. Tel.: 42-508 6842

Prodam GOLF JGL, letnik 80/81. Franc Kranjec, Pristava 10, Tržič 6843

Prodam Z 101, letnik 1975, obnovljena, za 75 SM. Tel.: 38-324, od 13. do 18. ure 6844

Prodam Z 101 GTL 55, november 1983. Pot v Bitnje 38, Kranj 6845

ALFA ROMEO 33, 1,5, 8 mesecev staro, prodam. Tel.: 064/35-218 6846

Prodam FIAT 125 PZ, letnik 1975, za 47 SM. Aleš, Sr. Dobrava pri Kropi (gasilski dom) 6847

BMW 1800 ugodno prodam. Gorenjska c. 30, Radovljica 6848

Prodam Z 101, confort, letnik 1979 november. Eržen, Zg. Bitnje 41 6849

Prodam dobro ohranjeno Z 101 confort, letnik 1982, 30.000 km. Tel.: 68-525 zvečer 6850

Prodam dobro ohranjen FIAT 126 P, letnik 1979. Predoslje 67/a 6851

Ugodno prodam dirkalno in žensko KOLO ter 46 m² OPAŽA. Tel.: 77-477 6853

Prodam moško KOLO senior na 10 prestav. Tel.: 61-007 6854

MOPED tomos APN 6, rdeč, popolnoma nov, prodam. Tel.: 27-225, od 16. ure dalje 6855

Prodam GOLF JGL bele barve. Tel.: 83-037 6856

Prodam Z 101, letnik 1976, cena 65 SM, in SIMCO 1005 LS, letnik 1977, za 70 SM. Anđelko, Pipanova 68, Šenčur 6857

Dirkalno KOLO maraton, dobro ohranjeno, prodam. Tel.: 61-303 6858

Ugodno prodam motorno kolo BT 50, letnik 1987. Tel.: 89-052 6859

Prodam MOTOR 250, material za pašo in električnega pastirja. Tel.: 68-643 6860

Ugodno prodam Z 101, letnik 1984, in FIAT 128-šport, letnik 1976. Terzič, Ribenska 24, Bled 6861

Prodam 126 P, letnik 1979, Češnjica 4, Podnart, tel.: 70-075 6862

Prodam TRAKTOR štore 402, letnik 1982, KOMBI 435-K-L, letnik 1978, registriran do 16. 4. 1988, motorno ŽAGO hušquarna (nova) in Z 101 za 15 SM. Bečarski Grozdan, Sp. Besnica 63 6863

Prodam TOMOS 15 SLC in AVTOMATIC 3 ter dirkalno KOLO na 10 prestav. Voglje 64, tel.: 49-076 6864

Otroško športno KOLO na pet prestav ugodno prodam. Šlibar, Milje 35, Šenčur 6865

NK DOMŽALE

organizira **TOMBOLO**

dne 17. 5. 1987 ob 14. uri v športnem parku Domžale

GLAVNI DOBITEK	ENA STARA MILIJARDA
2. nagrada	ZASTAVA 101
3. nagrada	2,000.000 din
4. nagrada	1,000.000 din
5. nagrada	BARVNI TELEVIZOR

IN ŠE MNOGO BOGATIH NAGRAD!

Avtobusni prevoz iz Ljubljane in nazaj zagotovljen!

Prodam Z 750, letnik 79, registriran do maja 88. Bešter, Kidričeva 30, Kranj, tel. 23-221 po 15. uri.

CITROEN ID 19 – žaga prodam. Informacije na tel.: 22-603 6866

Prodam FORD 12 M, instalacija zgorela, celega ali po delih. Beleharjeva 26/a, Šenčur 6867

Prodam WARTBURG karavan, letnik 1981. Vasca 17, Cerklje, tel.: 42-354, (popoldan) 6868

Prodam žensko KOLO za 3 SM, kljuko za golf za 2 SM in voziček (ciza). Tel.: 74-078 6869

Prodam skoraj novo CROSS KOLO. Ogled popoldan. Ograjšek, Šolska 4/a, Kranj-Stražišče 6870

AVTOMATIK, nevožen, s števcem, prodam. Tel.: 26-683 6871

Prodam GSX 1, 2, letnik 1978. Zadnikar, Podnart 42/a 6872

Prodam Z 850 lux, letnik 1979, obnovljeno, registrirano do marca 1988. Sovinc, Brode 11, Škofja Loka 6873

Prodam DIANO, letnik 1978. Janez Justin, Puštal 75, Škofja Loka, tel.: 62-354 6874

Prodam dirkalno KOLO colnago, staro eno leto. Tel.: 79-684 6875

Ugodno prodam motorno KOLO pony expres, letnik 1981, dobro ohranjen. Bernik Franci, Na Trati 46/a, Lesce 6876

Prodam garažirano Z 101 C, letnik 1980, 69.000 km, cena 160 SM. Bohinc, Cankarjeva 17, Tržič, tel.: 50-422 6877

Prodam FIAT 127, dobro ohranjen. Perkič Franc, Kovor 33 6878

Prodam nov MOPED avtomatik s smernima kazalcema, 10 % ceneje. Janka Puclja 7, V. nadstropje, stanovanje 29, Planina III. Ogled v soboto. 6879

Ugodno prodam OPEL ASCONA 20 S, letnik 1978. Zg. Bitnje 22 6880

Nujno prodam Z 850, letnik 1984, dobro ohranjeno. Ogled v soboto. Ulica Janka Puclja 7, V. nadstopje, stanovanje 29, Planina III 6881

Prodam Z 750, letnik 1978, prevoženih 39.000 km, registrirano do maja 1988, cena 630.000 din. Hrastje 120 6882

Prodam Z 750, starejši letnik, celega ali po delih, za 25 SM. Ogled popoldne. Bratina Bogdan, Sp. Gorje 92/a 6883

Po ugodni ceni prodam Z 101. Hvasti, Gorenjesavska 36, Kranj. 6884

Prodam R 4, letnik 1977. Tel.: 40-119 (popoldan) 6885

Prodam SUZUKI GSX 750, letnik 1980. Tel.: 75-728 6886

Ugodno prodam osebni avto MAZDA 1500, letnik 1969, v voznem stanju, in MOTOR MZ 250, letnik 1980. Informacije od 20. do 21. ure po tel.: 82-391 6887

Prodam SPAČKA, letnik 1974, prva registracija 1977, registriran, in bencinski REZERVOAR za Z 101. Informacije po tel.: 40-560, od 15. do 18. ure 6888

Prodam IZETO BMW (invalidski avto), z dodatnimi deli. Demšar, Staneta Žagarja 37, Radovljica 6889

Prodam Z 850, letnik 1982, in AUDI 60. Podbrezje 40, Duplje 6890

Prodam Z 101 komfort, letnik 1980. Meglič Janez, Paloviče 10, Tržič 6891

Nujno prodam 9 let starega FIČKA, vsa stekla za Z 101 in štedilnik (2+2). Jereb, Gradnikova 77, Radovljica 6892

Prodam Z 101, letnik 1978, obnovljeno. Ogled vsak dan. Srednja Bela 43, Preddvor, tel.: 45-229 6893

Ugodno prodam R 14, letnik 1980. Informacije od 16. do 18. ure. Bohinc, Podbrezje 145, Duplje 6894

Prodam FIAT 126 P, letnik 1981, in MINI 1000, letnik 1977. Tel.: 77-985 6895

Prodam FIAT 126 P, letnik 1978, cena 80 SM. Stojkovič Petar, Pševska cesta 1, Kranj-Stražišče 6896

Prodam R 12. Žarko Lapanja, Ročevnica 29, Tržič 6897

Prodam Z 101, letnik 1976, registrirano do aprila 1988, cena 75 SM. Mohorčič, Pristava 52/a, Tržič 6898

Prodam R 12. Tel.: 34-188 6899

Prodam Z 750, starejši letnik, obnovljeno. Lukan, Zlato polje 2/b 6900

Prodam diesel MOTOR ARAN, dobro ohranjen, 10 KM. Podljubelj 94, Tržič 6901

Prodam Z 101, letnik 1979. Koroška 56, Tržič 6902

Prodam TOMOS 15 SLC. Pot na Bistriško planino 8, Tržič 6903

Prodam Z 750. Tel.: 78-238. Bled, Cesta v Vintgar 14 6904

Prodam LADO 1500, letnik 1980. Benedikova 28, Stražišče 6905

Prodam Z 101 po delih. Ogled ves dan. Markič Robert, Podbrezje 121 6906

Prodam LADO 1300 S, registrirano od 1983. Kuratova 48, Kranj-Kokrica, tel.: 24-327 6907

Prodam LADO 1200, letnik 73. Jenko Mojca, Zg. Bitnje 54 6908

Prodam MOTOR APN 6 v garanciji, malo rabljen. Andrej Pivk, Cegelnica 30, Naklo, tel.: 47-203 6909

Prodam dve novi GUMI 750 x 16 in večjo količino kositra (cin) za kleparska dela. Tel.: 42-296 6910

Ugodno prodam Z 101 GTL 55, letnik 1983/XI. Tel.: 25-049 7097

Ugodno prodam novo VESPO. Tel.: 36-525, od 18. do 21. ure 7098

Prodam LADO 1500, letnik 1981. Gorenjskega odreda 18, tel.: 38-033 7099

Prodam 125-P, letnik 1978, za 95 SM ali zamenjam za KOMBI Z 850. Tel.: 24-135 7100

R 4, letnik 1983, JADRALNO DESKO jugo, gumijast ČOLN maestral 18 in novejše pony KOLO ugodno prodam. Blažič, Frankovo naselje 73, Škofja Loka 7101

Prodam rezervne dele za DIANO. Peternelj, Podbrezje 145 7102

Prodam osebni avto OPEL REKORD 1,8, letnik november 1985, rdeče barve, prevoženih 25 000 km in dodatno opremljen. Tel. dopoldan 51-080 in popoldan 51-330 7103

Prodam nov MOPED APN 6. Marjan Praprotnik, Kovor 81, Tržič 7104

Prodam Z 101 GTL, letnik 1986, Milena Pantelič, Predoslje 129 7105

Prodam R 4 TL, letnik 1978, registriran do 5. 2. 1988, motor ima prevoženih 58.000 km, cena 90 SM. Tel.: 21-668 7106

Prodam LADO 1600, letnik 1980. Tel.: 39-629 7107

Prodam Z 750, letnik 1984, Ljubno 96, Podnart 7108

Prodam R 11, letnik 1985, malo rabljen. Franc Škofic, Ilovka 12, Kranj, tel.: 27-060 7109

Prodam avto Z 750 lux, letnik 1975, za 45 SM. Tel.: 50-819 7110

Prodam VW hrošč 1200, letnik 1976. Janez Svetina, Bodešče 28, Bled 7111

Prodam zastavo KOMBI, registriran do marca 1988. Ogled dopoldne. Gurdulič, Frankovo naselje 171, Škofja Loka 7112

Prodam LADO 1200, letnik 1975, registrirano do 8. 5. 1988. Jože Bašelj, Andrej nad Zmincem 20, Škofja Loka – Hrastnica 7113

Prodam AUSTIN – Allegro 1300, letnik 1978. Tel.: 62-041 7114

Prodam Z 850, letnik 1981. Frankovo naselje, 86, Škofja Loka 7115

Prodam Z 101 GTL (s tremi vrati), letnik 1985. Tel.: 61-716 7116

Ugodno prodam MOPED za 10 SM. Primož Markič, Ulica Pavle Medetove 6, Naklo 7117

Nujno prodam 126 P, letnik 1978, 47.000 km, z radiokasetofonom, prevleke, zimski gumi. Cena 70 SM. Tel.: 61-914 7118

Prodam dobro ohranjen MOPED T 12. Mavčiče 20 7119

Nujno prodam Z 101, letnik 1978. Veseljko Makarič, Jezerska 46. Ogled v nedeljo. 7120

Prodam VESPO P 200 E. Tel.: 21-8[illegible] 7121

Prodam Z 101 C, letnik 1979, 65.000 km, cena 145 SM. Tel.: 26-014 7122

Prodam BMX cross fanatic, angleške izdelave, z metaloplastičnim platiščem. Jagodic, Dvorje 69, Cerklje. Tel.: 42-105 7123

Odstopim vrstni red za VESPO PX 200 E. Plačilo do 23. 5., dobava maj–junij. Šifra: Lepše poletje 7124

Prodam MOTOR husquarno 250, letnik 1984. Kern, Potok 5, Komenda 7125

Prodam SIMCO 1100, letnik 1974. Tel.: 25-886 7126

Prodam Z 750, letnik 85, 10.000 km. Polajnar, Smledniška 95, Kranj 7127

Prodam FIAT 126 P, letnik 1979, Hotavlje 73. Tel.: 68-545 7128

Prodam Z 101, letnik 1981, za 160 SM. Tel.: 26-361, int. 294 – dopoldan 7129

Zaradi odhoda v JLA prodam Z 750, letnik 1976, za 45 SM. Kličite po tel.: 60-538 popoldan; v soboto in nedeljo na tel.: 62-424 7130

Prodam R 16 TS, letnik 1976. Tel.: 51-716 7131

Prodam NSU 1200 C, registriran, dobro ohranjen. Predoslje 134 7132

Ugodno prodam GOLF J, letnik 1979. Kurirska pot 11, Kranj-Primskovo 7133

Prodam Z 101, letnik 1979. Tel.: 82-487, od 18. do 20. ure 7134

Prodam žensko pony KOLO. Informacije po 14. uri po tel.: 77-824 7135

Prodam Z 128, oktober 1981, šampanjec, rumene barve, športnega videza, odlično ohranjena, zaščitena in garažirana. Darko Mlakar, Bračičeva 9, Tržič 7136

Prodam Z 1500, letnik 1981, dobro ohranjena, registrirana do aprila 1988. Informacije: Žemva, Zasip, Reber 32, tel.: 77-905 7137

Prodam Z 101 GT, letnik december 1983. Tel.: 061/841-379 7138

Prodam ogrodje s cerado za TAM, motor tam 4500 in menjalnik. Andrej Meglič, Leše 8/a, Tržič 7139

Za 15 SM prodam vozen R 10. Metličar, Cankarjeva 31/b, Radovljica 7140

Poceni prodam dobro ohranjeno Z 101. Beleharjeva 24, Šenčur 7141

Prodam Z 101, letnik 1976, potrebno manjšega popravila, za 50 SM. Tel.: 61-709 7142

Prodam JUGO 45, letnik 1985, dodatno opremljen, odlično ohranjen. Tel.: 40-541 7143

Prodam JUGO 45, letnik 1983. Tel.: 27-569 7144

Prodam FIAT 126, letnik 1979, registriran do marca 1988. Tel.: 23-820 7145

Ugodno prodam FIČKA, letnik 1982, registriran do marca 1988, obnovljen. Ogled vsak dan. Zupanova 12, Šenčur (vzporedna prva ulica s cesto Kranj–Brnik) 7146

Prodam FIAT 126 P, letnik 1985, Janko Lukan, Zasip, Sebenje 8, Bled 7148

Prodam GOLF L, letnik 1977. Ogled možen vsak dan po 15. uri. Janez Kaltenekar, Oprešnikova 2, Kranj 7149

Prodam dobro ohranjen JUGO 45, letnik 1984, Struževo 4, Kranj 7150

Nov AVTOMATIC A 3 MS, metalik, ugodno prodam. Kranj, Oprešnikova 18/d 7151

DIANO, letnik 1981, izvrstno, registrirano do aprila 1988, prodam. Tel.: 22-007 7152

Prodam AUDI 80, letnik 1974, 1. registracija 1976, garažiran, dobro ohranjen. Tel.: 22-186 7153

Prodam PONY EXPRES. Jerman, Retljeva 33, Kranj-Čirče 7154

Prodam R 4, letnik 78. Ogled v soboto, Ljubljanska 15 7155

Prodam R 4, letnik 1977, Vinko Kunšič, Krnica 71/a, Zg. Gorje 7156

Prodam CITROEN GS pallas, letnik 1979. Ivan Grginič, Preddvor 70 7157

Prodam OPEL MANTO, letnik 1973, ali zamenjam za manjši avto. Sonja Hlad, Češnjica 8, Podnart 7158

Prodam rdeč GOLF diesel letnik 1984 S paket. Tel.: 36-633

Prodam JUGO 45. Tel.: 25-724

N nama

vsak dan kaj novega

V Veleblagovnici **nama** ŠKOFJA LOKA

- velika izbira jedilnih servisov iz uvoza
- od 15. do 30. maja nekatera svetila STEKLARNE SIJAJ Hrastnik cenejša za 15 %, kozarci pa celo do 40 %
- ugodni plačilni pogoji za nakup svetil

HIŠA DOBREGA NAKUPA!

Iščem zdomca s pravico uvoza motornega vozila. Šifra: Avto

aparati, stroji

Prodam VIDEOREKORDER universum. Zg. Duplje 20

Prodam generalno obnovljen PRALNI STROJ gorenje. Tel.: 49-170 6911

Prodam GLASBENI CENTER TENSAI 2 x 12 W, deklariran. Podkonjak, Trg Prešernove brigade 4, Kranj 6912

Prodam še nerabljeno NAKLADALNO PRIKOLICO SIP 17, Visoko 58 6913

Prodam trobrazdni PLUG in traktorsko ŠKROPILNICO. Voglje 64, tel.: 49-076 6914

Prodam nov VIDEOREKORDER VHS. Tel.: 80-020 6915

Industrijski šivalni stroj singer, generalno obnovljen, ugodno prodam. Tel.: 21-792 (popoldne) 6916

Ugodno prodam skoraj novo KLAVIRSKO HARMONIKO, 96 basov. Tel.: 42-015 6917

Prodam nov MOLZNI STROJ alfa laval in nerabljeno strešno OPEKO folc. Mlaška cesta 68, Kranj-Mlaka, tel.: 27-526 6918

Prodam TRAKTOR torpedo 48 06 C, 40 delovnih ur, nov, brezhiben. Anton Cerar, Gradišče 22, Lukovica 6919

Prodam TRAKTOR URSUS, 35 konjskih moči. Tel.: 80-519 6920

Prodam KOMBANJ za krompir. Zg. Brnik 69 6921

Prodam namizni električni HARMONIJ. Tel.: 66-357 6922

Prodam malo rabljeno rotacijsko KOSILNICO SIP RK 135. Žirovnica 59/a, tel.: 80-063 6923

Prodam barvni TV gorenje/selektomatik, nov ekran. Mlinar, tel.: 37-509 6924

Prodam CIRKULAR, BRIZGALKO sata in STROJ za rezanje profilov. Tel.: 82-771 6925

Prodam OJAČEVALEC nikko Na-400, 2 x 30 W. Tel.: 23-851 6926

MOTOKULTIVATOR gorenje muta s kosilnico, star 1 leto, brezhiben, prodam za 20 SM ceneje. Tel.: 44-142 6927

Ugodno prodam barvni TV sabba, star 8 let, za 17 SM. Informacije po tel.: 89-009 6928

Prodam TV jasna, ŠIVALNI STROJ bagat, PLETILNI STROJ in otroško POSTELJICO z jogijem. Tel.: 34-671 6929

Ugodno prodam barvni TV blaupunkt, ekran 42 cm, daljinsko vodenje, videotekst, najnovejši model. Tel.: 22-991, Kranj 6930

Prodam rabljen dvobrazdni PLUG. Janez Bogataj, Gorenja vas 6 6931

Prodam novo PRIKOLICO za osebni avto in kompleten lesen FASADNI ODER za veliko hišo. Hrastje 39 6932

KOSILNICO za hribovske terene, gorenje muta, s frezo prodam. Dorfarje 26 6933

Prodam starejši barvni TV ITT. Dane Plahuta, Retljeva 2, Kranj-Čirče 6934

Motorno KOSILNICO (gutbrot), starejšo, potrebna manjšega popravila, prodam. Tel.: 42-389 6935

Prodam transportni TRAK za puhalnik, rabljena OKNA z roleto in VRATA ter PRALNI STROJ, potreben manjšega popravila. Vinko Nastran, Voglje 54 6936

Zelo ugodno prodam nov japonski RADIO KASETOFON z ločljivimi zvočniki unisef. Tel.: 45-053 (dopoldan) 6937

Prodam nov prenosljiv električni PISALNI STROJ. Tel.: 83-315 6938

Prodam nov univerzalni čistilec »cento gradis« in otroške kotalke. Tel.: 24-219 6939

Prodam PRALNI STROJ gorenje, LTH skrinjo, 380 l, in SESALEC za prah 1000 W. Tel.: 60-309 6940

Barvni TV El Niš, zaslon 67 cm, star 9 let, prodam za 14 SM. Tel.: 28-064 6941

Prodam nov CIRKULAR, višina reza se regulira. Tel.: 064/80-571 6942

Prodam barvni TV grunding, ekran 66 cm, rabljen. Tel.: 064/26-770 6943

KASETOFON aiwa F-330 (22 SM), OJAČEVALEC akai 2 x 90 W (22 SM) in MINIKOMPONENTO normende 4583 k prodam. Tel.: 26-708 6944

VIDEOREKORDER hitachi, prenosni, VHS sistem, prodam. Ferk, Blejska Dobrava 7/a, tel.: 81-441, int. 27-27 (dopoldan) 6945

Prodam AVTORADIO 2 x 25 W, avtoreverz, in TUNER TEHNICS STS-505. Tel.: 26-175 6946

Prodam ČB TV sprejemnik gorenje, star 3 leta. Branka Jelar, Breg ob Bistrici 12, v popoldanskem času 6947

Prodam nov PREBIRALNIK za krompir. Bukovec, Moškrin 3, Škofja Loka

Ugodno prodam bočno KOSILNICO TV 120 univerzal za traktor TV 4[illegible] Tel.: 79-455

Prodam PAJKA na dve vreteni, [illegible]čni ZGRABLJALNIK, širine 2050, [illegible] stoječi VRTALNI STROJ. Dorfarje [illegible] Žabnica

Ugodno prodam tomosov MOPED in novo motorno žago alpina. Šu[illegible] 9, Kranj

Prodam barvni TV 36 goldstar in [illegible]ny, oba nova z deklaracijo. Tel.: 25-964, dopoldan ali 78-207 popoldan.

Prodam bočno KOSILNICO za [illegible]tor štajer. Češnjevek 25, Cerklje

Prodam KOSILNICO BCS Ha[illegible] Trnje 1, Škofja Loka

Prodam TRAKTOR zetor 55 45 [illegible]gar, Papirnica, Škofja Loka

Prodam stabilni vrtalni STROJ [illegible]talac, ELEKTRO MOTOR 8 kW in [illegible]mače ŽGANJE. Tel.: 39-589

Prodam 210-litrski KOMPRESOR [illegible]zelo ugodni ceni. Marjan Ro[illegible] Skokova 11, Kranj-Stražišče

Prodam malo rabljeno samon[illegible]dalno PRIKOLICO bevilacwua 17 [illegible] traktorski OBRAČALNIK sental [illegible] stran, Studeno 12, Že[illegible] tel.: 66-636

Prodam traktorski enobrazdni o[illegible]čalni PLUG 12 col. Habjan, Florjan [illegible] Zmincem 5, Škofja Loka

Prodam barvni TVärting, [illegible] 7 let, za 10 SM, in otroško POSTE[illegible]CO z jogijem, za 5 SM. Zg. O[illegible] tel.: 79-051

Prodam elektro OMARICO za [illegible] gradnjo (32 varovalk, števec, [illegible] Frankovo naselje 157, stanovanje [illegible] Škofja Loka

Prodam skoraj novo AVTOPRIKO[illegible]CO in plinsko PEČ, malo rabl[illegible] Tel.: 22-055

Prodam dobro ohranjeno traktor[illegible] ŠKROPILNICO, 300 l. Peter Do[illegible] Sv. Duh 47, Škofja Loka

Prodam KOSILNICO SIP 185 [illegible] ZGRABLJALNIK sena VZ-280, vse [illegible]vo. Lombar, Olševek 40

Prodam samonakladalno PRIKO[illegible]CO SIP 17. Lahovče 57, tel.: 42-279

Prodam starejšo barvno TV. Pr[illegible]va 35, Tržič

Prodam barvni TV sprejemnik [illegible]nje. Tel.: 50-944

Prodam malo rabljeno motorno [illegible]GO jonsereds. Tel.: 23-648, Kranj

Prodam nov dvojni KASETAR [illegible]sonic z deklaracijo in enofazni VA[illegible]NI APARAT. Tel.: 38-249

Ugodno prodam BCS KOSILNI[illegible] bencin. Kurirska pot 11, Kranj-[illegible]skovo

Prodam barvni TV sprejemnik [illegible]nje. Korošec, Sp. Gorje 208

Ugodno prodam enofazni [illegible] TROMOTOR 2,2 W in obnovljen [illegible]NI STROJ gorenje – nova kad[illegible] dosije 28

Ugodno prodam trofazni STROJ [illegible] brušenje parketa. Kutin, Valjuv[illegible] 13, tel.: 24-908

Prodam TV sprejemnik gr[illegible] Tel.: 21-419

Prodam ročne ŠKARJE do [illegible] Tel.: 37-777

OJAČEVALEC lenko 10[illegible] 2 x 600 W prodam za [illegible] Tel.: 26-318

Ugodno prodam PRALNI ST[illegible] obodin, ZIBKO, PLINSKO PEČ [illegible] KALKULATOR texas. Tel.: 22-007

Prodam rabljen TV COLOR TELEFUNKEN tel.: 26-158 popoldne

Prodam molzni stroj WESTFALIA [illegible] garanciji). Sp. Bela 4, Preddvor

stan. oprema

Prodam dobro ohranjeno SPA[illegible]CO z jogiji. Tel.: 39-060

Prodam SEDEŽNO GARNITU[illegible] (raztegljiv trosed in fotelje), stara [illegible]ta, dobro ohranjeno. Tel.: 51-731

Prodam leto dni rabljen ŠTEDI[illegible] za vgradnjo Iskra corona (3 [illegible] 2 elektrika). Janka Puclja 3, stan[illegible] 14

Ugodno prodam SPALNICO z [illegible] Vito Zadnikar, Podlubnik 160, [illegible] Loka, tel.: 61-454

Prodam kombiniran ŠTEDI[illegible] (2 plin, 2 elektrika). Leban, Podl[illegible] 152, Škofja Loka

Ugodno prodam ŠTEDILNI[illegible] HLADILNIK. Tel.: 61-850

Prodam POHIŠTVO za dnevn[illegible] bo. Voglje 83, Šenčur

Ugodno prodam otroško POST[illegible]CO z jogijem, trofazni ELEKTRO[illegible] TOR 1,1; 1000 obratov in lepo ta[illegible] jo 60 x 80. Stamenov. Pševski [illegible] Stražišče

Prodam SOBNO OPREMO. Ogled v soboto in nedeljo. Žale 7, Radovljica 7074

Prodam dobro SEDEŽNO GARNITURO. Tel.: 24-306 7075

Prodam kompletno KUHINJO in MIZICO za dnevno sobo, vse novo. Tel.: 36-640 7076

Prodam novo kotno SEDEŽNO GARNITURO, 10 % ceneje, lahko odplačevanje na obroke. Tel.: 61-154 7077

Poceni prodam KAVČ — trosed (raztegljiv), FOTELJA z MIZICO in KOMBINIRANO OMARO. Dovjak, Struževo 45/c, tel.: 27-946 7078

Prodam KUHINJSKO pohištvo. Pero Barič, XXXI. divizije 7, tel.: 27-388 7079

Prodam SEDEŽNO GARNITURO. Tel.: 51-246, od 12. do 16. ure 7080

Prodam rabljeni TROSED in dva FOTELJA. Zupanc, M. Pijade 8, tel.: 26-903 7081

Prodam ŠTEDILNIK (2 plin, 2 elektrika) za 3 SM in enoredni PLETILNI STROJ za 24 SM. Tel.: 51-814 7082

Ugodno prodam trajnožarečo PEČ emo 5. Tel.: 25-233 7083

Poceni prodam dva KAVČA in OMARO. Tel.: 26-733, po 15. uri 7084

Prodam termoakumulacijsko PEČ 4,5 kW in ŠTEDILNIK (2 plin + 2 elektrika), stara eno leto in pol za 70 % nove cene. Olup, Hlebce 9, tel.: 75-646, int. 21 7085

Prodam etažno PEČ za centralno ogrevanje emo central 23. Klarič, Ljubno 97, Podnart 7086

Ugodno prodam skoraj nov razteglijv KAVČ, ŠTEDILNIK gorenje (2 + 2), tf rebraste SALONITNE PLOŠČE, študentsko PISALNO MIZO in 100 miniaturnih STEKLENIČK različne pijače. Tel.: 23-645 7087

Prodam rabljena OKNA. Kokalj, Staneta Žagarja 10, Naklo, tel.: 47-252 7088

Prodam novejšo SEDEŽNO GARNITURO (razteglijv kavč z dvema ležiščema in dvema foteljema) za 22 M. Tel.: 28-704 7089

Prodam otroško POSTELJICO in sportni VOZIČEK. Tel.: 44-591 7090

Prodam dvodelno OMARO za 4,5 SM VITRINO z bifejem za 3,5 SM in starejšo TV za dele za 5000 din. Tel.: 22-101 7091

Prodam nov KÜPERSBUSCH in rabljen električni štedilnik, ČB televizijo, potrebno popravila, in staro žensko KOLO. Ogled v nedeljo ves dan. Kalan, Frankovo naselje 164, stanovanje 15, Škofja Loka 7092

OMARO za dnevno sobo in barvni TV gorenje, star 10 let, prodam. Tel.: 82-852, popoldan 7093

Prodam malo rabljeno zamrzovalno SKRINJO, 380 l. Miha Soklič, Selo 28, Bled 7094

Prodam še zapakirano SPALNICO, VRTNO KLOP in 2 KLOPI. Tel.: 36-412, popoldan 7095

Prodam 170-l HLADILNIK, MIZO in STOLE. Tel.: 36-228, popoldan 7096

gradbeni mat.

Ugodno prodam 300 kosov OPEKE modularni blok in približno 100 m² plošča 9 cm (domači les). Telefon 22-437

Prodam rabljene DESKE in PLOHE 60 m² smrekovega NAPUŠČA. Tel.: 46-245 6994

Poceni prodam TRAME in VRTNA VRATA, 3 m široka, železna. Metod Gorenta, Naklo, Krakovo 24 6995

Prodam svež CEMENT v vrečah in delo MIVKO. Poženik 34, Cerklje 6996

Prodam rabljena OKNA za hišo. Kokalj, Stanka Žagarja 10, Naklo 6997

Prodam dvoja rabljena garažna VRATA, klasična, in dvižna vratna KRILA. Tel.: 27-150 6998

Prodam LES za ostrešje in DESKE iz apobjone. Tel.: 23-215 6999

Prodam večjo količino strešne KRITINE, bobrovca in špičaka, 5 OKEN z roleto, dvokrilnih — Ribnica in tri lončene PEČI. Franc Zaplotnik, Retnje 11, Križe 7000

Prodam okoli 100 m² gradbenih garažnih ELEMENTOV in rabljen gradbeni LES. Tel.: 74-210 7001

Prodam gradbene PUNTE. Tel.: 64-188 7002

Ugodno prodam 3 rabljena dvokrilna OKNA 120 × 120, 2 OKNI 80 × 80 in vrata 60 × 200 7003

Prodam 10 m² glaziranih rjavih klinker PLOŠČIC. Hrastje 127/a 7004

Prodam ŽIČNIKE od 40 do 90 mm, cena 20 % nižja. Tel.: 49-164, po 15. uri 7005

Prodam novo strešno OPEKO kikinda, 2500 do 3000 kosov in PLOČEVINO 6 m, primerno za cisterno. Tel.: 24-425 7006

Prodam gradbeno BARAKO 3 × 3 m. Tel.: 22-477 7007

Prodam smrekov OPAŽ in gradbeno VIGALO ali posodim. Tel.: 47-338 7008

Prodam salonitne PLOŠČE 5,5-valjnih. Visoko 39. 7009

Prodam 3 m² lepih hrastovih PLOŠČ. Kranj, Opreškinova 18/d 7010

Prodam 2500 kosov rabljene strešne OPEKE folc in pocinkane ŽLEBOVE. Franz Svetelj, Velesovska 37, Šenčur 7011

Prodam 200 m² TEGOLE, temno rjave barve. Jugovic, Sv. Duh 2 7012

Prodam 6 kosov betonskih STEBROV za kozolec in 4 manjše, namesto za lopo, lahko tudi kot za samostojni kozolec, ter 400 kosov KIKINDA, 900 kosov cementnega STREŠNIKA. Petrič, Orehovlje 1 7013

Prodam suhe smrekove DESKE, sekanc Fajfar, Čirče 18 7014

Prodam suhe borove DESKE, deb. 2 in 5 cm. Javornik 4, Kranj 7015

Prodam UMETNI KAMEN za oblaganje parapeta (cokla). Tel.: 061/58-100 popoldan 7016

Prodam rabljen gradbeni LES za streho in bankine. Visoko 58 7017

Ugodno prodam 3 nove sončne KOLEKTORJE IMP. Zapuže 31/a, Begunje 7018

Prodam ALUMINIJ 0,8 mm v rolah in kompletno gradbeno OMARICO s trofaznim dvotarifnim števcem. Alojza Travna 13, Jesenice-Javornik 7019

Prodam sveže smrekove DESKE in hrastove PLOHE. Sr. Bitnje 28 (ogled popoldan) 7020

Ugodno prodam strešno KRITINO tegola. Tel.: 43-077 7021

Zelo ugodno prodam 9 m schiedel DIMNIKA Ø16 in 220 kosov silikatne OPEKE. Papler, Orehek, Zasavska 49/c 7022

Prodam strešno OPEKO bobrovec, LES za ostrešje, OKNA, zidan kombiniran ŠTEDILNIK, BANJO in starejšo SPALNICO. Tenetiše 27, tel.: 46-205, po 15. uri 7023

Prodam PUNTE, d = 2,60 m. Jenko, Kuratova 2, Šenčur 7024

živali

Prodam KRAVO simentalko, 8 mesecev, brejo — drugo tele, ali zamenjam za bika. Praproše 1, Podnart 6956

Prodam čistokrvne dobermane. Tel.: 24-752 6957

Prodam TELICO frizijko, brejo 8 mesecev, iz A kontrole. Podbrezje 62 6958

Prodam KRAVE po izbiri. Lado Zakotnik, Sv. Duh 15 6959

Prodam KOKOŠI nesnice, stare 1 leto za zakol ali nadaljnjo rejo. Zadraga 18, Duplje 6960

Prodam teden dni starega BIKCA simentalca. Rozman, Gorica 8, Radovljica 6961

Prodam 6 tednov stare nemške OVČARJE z rodovnikom, odličnih staršev, oče slovenski prvak. Ludvik Bernik, Groharjevo naselje 6, Škofja Loka, tel.: 60-140. Kličite zvečer med 19. in 20. uro 6962

Prodam PUJSKE, težke 40 kg in manjše, domača reja. Sp. Brnik 60 6963

Prodam KOZLA za pleme ali za zakol in KOZE s kozlički. Žerjavka 5 pri Trbojah 6964

Prodam grahaste PETELINČKE. Cena 700 din. Stanonik, Log 9, Škofja Loka 6965

Prodam manjše in večje PRAŠIČKE, Jurij Stanonik, Log 9, Škofja Loka 6966

Prodam PAVA (par) in ZAJCE ovnače. Gašper Bernik, Puštal 54, Škofja Loka, tel.: 62-154 6967

Prodam dobro KRAVO tik pred telitvijo. Dobre, Kovor 52 pri Tržiču 6968

Prodam nemške OVČARJE, stare 10 tednov. Drinovec, Podbrezje 40 6969

Prodam plemenskega VOLA, težkega 350 kg, ali zamenjam za telico. Pivka 3, Naklo 6970

Prodam več PUJSKOV, težkih od 15 do 20 kg. Hlebce 16, Lesce 6971

Prodam KRAVO s tretjim teletom. Sr. Bela 29, Preddvor 6972

TELIČKO, simentalko, staro 7 mesecev, prodam. Tel.: 42-295 6973

Prodam 8 tednov stare PUJSKE, odlične sorte. Debeljak, Smoldno 5, Poljane 6974

Prodam KRAVO simentalko s teličkom. Apno 9, Cerklje 6975

Ugodno prodam KRAVO s telico. Tel.: 064/89-163 6976

Prodam PRAŠIČKE, težke 60 kg. Poženik 27, Cerklje, tel.: 42-355 6977

Prodam TELICO ali KRAVO po izbiri. Luže 19 6978

Prodam ZAJCE, stare 2,5 do 4 mesece, pasme ovnač. Tel.: 60-208 6979

Prodam dva prašiča po 120 kg. Vidovič, Žiganja vas 97 6980

Prodam PRAŠIČE, težke od 20 do 30 kg. Struževo 7 6981

Prodam KRAVO, ki bo tretjič telila. Tel.: 42-840 6982

Prodam ŽREBE, staro 14 mesecev, in kosilnico za parke in hribovite predele. Jože Miklavčič, Grenc 1, Škofja Loka 6983

Prodam PRAŠIČE, težke 50 kg. Janez Šenk, Nova vas 3, Peddvor, tel.: 45-189 6984

Prodam KRAVO po izbiri in 2 BIKA, stara 3 mesece. Rezar, Hraše 6, Lesce 6985

Prodam 8 tednov staro TELIČKO simentalko za zakol ali nadaljnjo rejo. Jama 31, Mavčiče, tel.: 40-281 6986

Prodam PRAŠIČE za zakol. Sr. Bitnje 97, Žabnica 6987

Prodam KOZI z mladiči ali brez. Tel.: 27-026 6988

Prodam KRAVO frizijko po izbiri. Lahovče 65 6989

Prodam mladiče nemške DOGE, rjave in tigraste, z rodovnikom. Marija Peternelj, Bistrica 22, Duplje 6990

Prodam KOZE z mlekom. Jože Tivadar, Zalog 54, Cerklje 6991

Prodam KRAVO frizijko, ki bo konec maja drugič telila. Trboje 41 6992

Ljubitelju živali podarim dveletnega PSA čuvaja. Strahinj 51 6993

razno prodam

Poceni prodam 2 termo zasteklena OKNA 100 × 140. Marjan Bogataj, Begunjska 8, Kranj 7203

Prodam 500 kg SENA. Velesovo 7, Cerklje 7204

Prodam bukova DRVA in suhe hrastove DESKE. Zalog 11, Cerklje 7205

Prodam voz OTAVE. Češnjevek 5

Prodam otroški športni VOZIČEK peg, rabljen eno sezono, in SEDEŽ za dojenčka. Tel.: 50-051 int. 35 (med 7. in 15. uro) 7207

Prodam kovinsko prevozno DELOVNO MIZO, kovinski PODSTAVEK za ročne škarje, KOLUT za odvijanje pločevinastega traku. Vinko Oblak, Forme 28, Žabnica 7208

Ugodno prodam belo POROČNO OBLEKO s klobukom št. 38—40. Tel.: 49-160 7209

Prodam jedilni KROMPIR igor in krmilni KROMPIR. Mavčiče 82, tel.: 40-172 7210

ZLATO za zobe prodam. Tel.: 26-274 7211

Prodam otroški športni VOZIČEK, 500 kosov, nove strešne OPEKE — folc, PRTLJAŽNIK za kombi, več kompletov opreme za turistične oziroma samske sobe, lahko s posteljnino. Tel.: 45-072 7212

Prodam GOBELIN Zadnja večerja, uokvirjen, velikost 120 × 60. Tel.: 44-622 7213

Prodam krmilni KROMPIR. Voglje 79, tel.: 49-086 7214

Prodam SENO in KROMPIR za krmo. Orehovlje 13, Kranj 7215

Prodam otroški športni VOZIČEK, večji ŠOTOR in PRIKOLICO za 126 P ali fička. Tel.: 47-435 7216

Nujno prodam nov ŠOTOR za 4 osebe, GARAŽO na Planini — delno na kredit oziroma gradbeni material — in MOPED 14 TLS. Tel.: 25-967 7217

Prodam JABOLKA bobovec. Tel.: 45-337 7218

KANU za 3 osebe, rabljen, prodam. Betonova 59, Kokrica, tel.: 23-518 7219

Prodam SENO v Poljanski dolini. Tel.: 061/557-711 7220

Prodam KROMPIR za krmo. Anton Krajnik, Godešič 2, Šk. Loka 7221

Prodam skoraj nov italijanski globok otroški VOZIČEK. Tel.: 22-644 7222

Ugodno prodam rabljeno JADRALNO DESKO sailboard. Tel.: 28-002 7223

Ugodno prodam jedilni KROMPIR in KROMPIR za krmo. Cvenkelj, Ljubno 69 7224

Prodam JADRALNO DESKO. Tel.: 68-117 7225

Prodam JADRALNO DESKO tajfun (300 cm), brez jadra. Tel.: 25-215 7226

Prodam 4 nove GUME 9.00 — 20 in kiper svečo — 3 tone. Zg. Brnik 5 7227

Prodam dolgo belo POROČNO OBLEKO št. 42. Olga Koračin, tel.: 68-730 7228

Prodam debeli in krmilni KROMPIR po 20 din. Rozman Poljšica 4, Podnart, tel.: 70-164 7229

Prodam otroški športni VOZIČEK peg in HLADILNIK, 80 l, Kalan, Voklo 14/b 7230

Prodam rabljene hrastove STEBRE, primerne za vikend ali kozolec. Luže 16, Šenčur 7231

Prodam hrastove PLOHE in TRAKTOR IMT 542. Smledniška 89, Kranj 7232

Prodajam kvalitetne sadike paradižnika, paprike, feferonov, kapusnic, salvij, tagetisa in druge. Sr. Bela 6, Preddvor, tel.: 45-223 7233

Prodam globok otroški VOZIČEK, dobro ohranjen. Stara Loka 45, Škofja Loka 7234

Prodam krzneno JAKNO, avstralska ovca, in POSTELJO 200 × 160. Tel.: 37-261 7235

Prodam BRAKO PRIKOLICO. Ignac Bohinc, Križe 128. Ogled možen v popoldanskem času 7236

Prodam JADRNICO Elan 430, holandska jadra, in TOMOS 4. Tel.: 064/75-832 7237

Prodam jedilni KROMPIR igor. Grogova 2, Naklo 7238

Prodam odlično vzdrževan BILJARD z vgrajeno mizo za 50 SM. Marjan Miovič, Zapižem 10, Ribno pri Bledu 7239

Ugodno prodam COMODORE 64 in KOLO BMX. Tel.: 22-420 dopoldan do 12. ure, zvečer po 19. uri 7240

Prodam ŠOTOR za 4 osebe in 36 m pocinkane cevi, 1,50 cole. Bratov Praprotnik 13, Naklo 7241

Prodam belo dolgo POROČNO OBLEKO z ogrinjalom, številka 36/38. Telefon: 80 — 715.

stanovanja

Trisobno družbeno STANOVANJE, 7 km izven Kranja, zamenjam za ENOSOBNO v Kranju in kupim gumijasti ČOLN z motorjem. Šifra: Maj 7047

Najamem manjše STANOVANJE ali GARSONJERO. Šifra: Predplačilo 7048

GARSONJERO ali SOBO s kopalnico vzame za 2 leti v najem samska uslužbenka. V poštev pride Bled, Ribno, Lesce ali Radovljica. Možnost plačila vnaprej. Naslov v oglas. odd. 7049

Iščem SOBO na relaciji Radovljica—Lesce—Jesenice, nudim pomoč. Šifra: Priden delavec 7050

Na Jesenicah ugodno prodam starejše TRISOBNO STANOVANJE. Tel.: 061/344-978 7051

Prodam lastniško DVOSOBNO STANOVANJE za Bežigradom v Ljubljani. Informacije po tel.: 061/327-119 7052

Prodam STANOVANJE, 53 m², na Planini III. v I. nadstropju. Šifra: September 7053

Za leto ali dve nudim OPREMLJENO STANOVANJE zakoncema, ki sta pripravljena pomagati na kmetiji, prometne zveze ugodne. Ponudbe: Okolica Bleda 7054

Zamenjam DVO-IN-POLSOBNO stanovanje s centralnim ogrevanjem za starejšo HIŠO z vrtom v okolici Škofje Loke ali Kranj. Tel.: 62-451 popoldan 7055

Mlada slovenska družina vzame v NAJEM stanovanje ali hišo. Šifra: pošteni plačnik 7056

V opremljeno sobo SPREJMEM moške stanovalce. Stritar, C. na Klanec 31, Kranj 7057

HIŠO v Škofji Loki ali okolici kupim ali zamenjam za dve stanovanji. Ponudbe pod: Maj 87 7058

MENJAM trisobno družinsko stanovanje za dve enosobni ali dva manjša. Tel.: 26-106, po 16. uri 7059

Mlad par nujno IŠČE garsonjero ali manjše stanovanje v okolici Kranja ali v Kranju. Tel.: 28-861, int. 28-59 dopoldan 7060

Kranjčanka NAJAME stanovanje v severnem delu Kranja. Šifra: Stanovanje 7061

Zakonca NAJAMETA garsonjero ali enosobno stanovanje, do 25 km oddaljeno iz Kranja. Šifra: Gorenjska 7062

IŠČEM garsonjero v Kranju. Šifra: Redna plačnica 7063

PRODAM stanovanje v Kranju, 42 m², vseljivo takoj. Tel.: 47-101 7064

Nujno prodam GARSONJERO v Likozarjevi ulici z opremljeno kuhinjo, 32 m². Možna zamenjava za avto, kamion ali stroj. Tel.: 075/774-354 7065

posesti

V bližini Bleda prodam nedokončano HIŠO v IV. gradbeni fazi. Ponudbe pod šifro: Ugodno 7199

Prodam PARCELO, oddaljeno 4 km iz Škofje Loke. Šifra: Hrastnica 7200

Prodam zazidljivo PARCELO za vikend. Tel.: 26-550 7201

Zamenjam 0,5 ha GOZDA v Šenčurju za starejši objekt z nekaj zemlje ali sadovnjak. Naslov v ogl. oddelku 7202

kupim

Kupim samonakladalno PRIKOLICO 17 m³. Tel.: 45-729 7160

V Radovljici ali Lescah kupim GARAŽO. Šifra: Garaža — navedite ceno 7161

Kupim REZKALNI STROJ ALG 100 oziroma podobnega. Tel.: 25-603 7162

Kupim ZADNJO OS za kombi TAM 75. Tel.: 64-207 7163

Kupim dva otroška ležalna plastična STOLČKA CHICCO. Nemanič, Begunje 93 7164

Kupim zazidljivo PARCELO ali staro HIŠO v Škofji Loki ali bližnji okolici. Tel.: 66-863 7165

zaposlitve

Sprejmem vse vrste ZIDARSKIH DEL. Šifra: Poceni 7166

V Galeriji na Bledu nudimo mesto prodajalke urejeni osebi z znanjem nemščine. Šifra: Od maja do oktobra 7177

Honorarno ali redno zaposlim več DELAVK ali DELAVCEV za delo na vrtnariji. Hrana, stanovanje preskrbljeno. Ostalo po dogovoru. Janko Aljančič, Križe 16, tel.: 57-062 7178

Zidarska skupina sprejme vsa ZIDARSKA DELA. Tel.: 41-052, vsak dan od 20. ure dalje, Šenčur, Mlakarjeva 40 7179

Iščem delo na dom. Tel.: 36-321 7180

Takoj zaposlim KV ali PKV delavca. OD po dogovoru. Tel.: 064/23-143 7181

Radovljičani in Jeseničani! Če ste komunikativni in vam delo ob sobotah in nedeljah ni ovira, vam nudimo možnost za odličen zaslužek! Pogoj: avto, kratek življenjepis. Šifra: Zastopništvo 7182

Pašna skupnost Planina pod Golico išče PASTIRJA za pašo govedi na planini Rožca. Interesenti se lahko informirajo pri tajniku pašne skupnosti, tel.: 81-984 7183

Iščem DELAVCA za vrtna dela. Alič, Breg ob Savi 39 7184

Iščemo UPOKOJENKO za pomoč v kuhinji v dopoldanskem času. Tel.: 75-504 7185

Če želite ob delu spoznati vse lepote Slovenije, se javite skupini akviziterjev pod šifro: Delo med vikendi — izreden zaslužek 7186

Redno ali honorarno zaposlim mladega fanta z odluženim vojaškim rokom ali upokojenca z Jesenic ali okolice, ki ima veselje do dela v čevljarski stroki, OD po učinku. Tel.: 37-452 od 19. do 21. ure 7187

Gostišče Lipa Jesenice, Titova 54, takoj zaposli DELAVCA za peko pizz. 7188

Če potrebujete v krajšem času večjo količino denarja, se javite akviziterski skupini, ki deluje na področju Slovenije v prostem času (tudi sobote in nedelje) z lastnim prevozom. Šifra: Denar zagotovljen 7189

Mizarstvo Stare, Zg. Bitnje 186, zaposli KV MIZARJA in DELAVCA za priučitev mizarske stroke 7190

prireditve

Ansambel Lipa (bivši Krvavški kvintet) bo tudi letošnjo sezono igral na vrtu hotela Jelen v Kranju vsak petek in soboto od 20. do 24. ure. Ansambel bo prvič nastopil 16. t. m. Vabljeni! 7198

obvestila

DISCO KOBRA obvešča, da bo stopoteka odprta ob nedeljah od 21. do 2. ure. VABLJENI! VSTOP PROST! 7194

Polaganje PVC in tekstilnih podov. Omejc, tel.: 38-441 7191

TV mehanika Porenta, Breg ob Savi 75, obveščam, da vam popravim vaš TV aparat. Menjam vse vrste barvnih ekranov, cena ekranov je zelo ugodna, za zamenjani ekran dajem eno leto garancije. Tel.: 40-347. Se priporočam! 7192

ROLETE in ŽALUZIJE, popravila rolet in žaluzij za privatni in družbeni sektor naročite Špilerjevim, Gradnikova 9, Radovljica, tel.: 064/75-610 7193

ostalo

Iščem varstvo na domu za dveletno punčko. Gradnikova 21, Radovljica, tel.: 74-531 7195

Iščem ekipo zidarjev za notranje omete v juliju. Zupan, Podbrezje 32, Duplje 7196

Iščem inštruktorja angleščine za srednjo šolo. Naslov v oglas. odd. 7197

Sporočamo žalostno vest, da nas je zapustil naš sodelavec

JAKOB DOLENC

inštruktor voznikov motornih vozil

Dolgoletnega in vestnega sodelavca bomo ohranili v trajnem spominu. Pogreb pokojnika bo 15. maja 1987 ob 16.30 v Selcah.

Delovna skupnost Avto-moto društva Kranj

ZAHVALA

Sporočamo žalostno vest, da nas je zapustil naš sodelavec iz tozda GTI — Valjarna

ALOJZ REKAR

roj. 1936

Ohranili ga bomo v lepem spominu.

Sindikalna organizacija Sava Kranj

OSMRTNICA

V 97. letu nas je zapustil naš ata, ded in praded

KAREL MAROLT

mesarski mojster v pokoju

Od njega se bomo poslovili v petek, 15. maja 1987, ob 16. uri na domačem pokopališču v Novi Oselici. Do pogreba leži v mrliški vežici na Lipici pri Škofji Loki.

ŽALUJOČI: hčerka Mila in sin Vinko z družinama, vnuki in pravnuki ter nečakinja Stanka

---

Sporočamo žalostno vest, da je preminil naš nekdanji sodelavec

IVAN KRALJ

monter hladilnih naprav v pokoju

Žara s posmrtnimi ostanki preminulega je v mrliški vežici na pokopališču Lipica pri Škofji Loki, kjer bo 25. maja 1987 ob 16. uri pogreb pokojnika.

Delavci DO LTH Škofja Loka

ZAHVALA

Ob težki in boleči izgubi predragega moža, očeta in dedka

LUDVIKA VIRNIKA

Štularjevega — kmeta borca NOV

se prisrčno zahvaljujemo dobrim sorodnikom, sosedom, prijateljem in znancem za pomoč. Iskrena hvala organizacijam, jezerskim planincem, lovcem ter Zvezi borcev za spremstvo na zadnji poti in podarjeno cvetje. Posebna hvala domačim pevcem in govornikom, Erženu pred domačo hišo, Krču, Makeku in Anzku Anko pa ob odprtem grobu. Še zadnjič so se mu zahvalili za njegovo nesebično delo in požrtvovalnost za jezersko dolino. Hvala zavodu za soc. med. in higieno Kranj za podarjeno cvetje in udeležbo pri pogrebu. Še enkrat velika zahvala domačinom in znancem, ki so se v tako velikem številu poslovili od njega, namesto cvetja darovali po njegovi želji, g. župniku pa hvala za lep in česten cerkveni obred.

ŽALUJOČI VSI NJEGOVI

Zg. Jezersko, 4. maja 1987

O gozdnem požaru ali škodi, ki je ni bilo

Rudenčani in sosedje preprečili katastrofo

Na sončno, vendar zelo vetrovno soboto 9. maja je ob enih popoldne zagorela hosta malo pred vasjo Rudno nad Železniki. Ogenj se je vnel ob vznožju grča, kjer je lastnik zemljišča Rafko Eržen izkrčil smrekov gozd za nov travnik. Ves les, hlodovina, izsušeno smrekovo dračje in debel sloj igličja je ležal po poseki, od katere se po grebenu navzgor nadaljuje bogastvo pretežno jelovih gozdov Ratitovca in Jelovice.

Tisto uro so lastnik hoste in pomočniki v kotanji pod grebenom (»Za k Melišču«) zakurili ostanke dračja. Hud veter je mali ogenj v nekaj kratkih minutah zanesel na poseko. Šest navzočih domačinov ni moglo obvladati zubljev, ki so se gnali v globino in v širino. Velika sreča je bila bližina blizu 250 metrov oddaljenega potoka Češnjice, hitrost in izvežbanost rudenskih, dražgoških in Alplesovih gasilcev, brezhibno delujoča in močna gasilska oprema in množica vaščanov obeh naselij. Vsi so bili v nekaj minutah na kraju, kjer je že grozila katastrofa z gospodarsko škodo in ekološkimi posledicami, ki si jih ni mogoče zamisliti. Ognja, ki ga je gnal veter, ne bi zadržala nobena, še tako široka gozdna poseka. Trije vodi gasilskih cevi in močna rudenska motorka ter več kot sto domačinov, ki so zapustili delo na poljih in stavbah, so preprečili pozneje neukrotljiv požar. Ob dveh popoldne je merilo pogorišče samo dobro tretjino hektara, kakor so ocenili navzoči gozdarji.

In paradoksalno: škode sploh ni bilo — ne na lesu ne na zemljišču, saj je ogenj v slogu primitivnega požigalništva celo koristil bodočemu travniku.

»Ste pa s hudiča, mladi gasilci,« je bilo slišati iz dima. »Kadar so tekmovanja gasilcev, vas ni blizu, tu pa ste bili v petih minutah!« Graja ali pohvala?

JARO NOVAK

NESREČE

Požara v Tenetišah in Predosljah

Tenetiše, 11. maja — V ponedeljek zjutraj je zagorelo v stanovanjski hiši Franca Romiha v Tenetišah. Požar v kurilnici je nastal zaradi kratkega stika v kombiniranem bojlerju. Hitremu posredovanju gasilcev se je treba zahvaliti, da se požar ni razširil v druge prostore in je povzročil le za 300 tisoč dinarjev škode.

Predoslje, 12. maja — V torek je nastal požar v kurilnici stanovanjske hiše Vinka Bolka v Predosljah. Iz spodnje lopute za zračenje pri centralni peči je verjetno padla žerjavica na papirnate škatle, ki so se vnele. Ogenj se je razširil na lesene letve in toplotno izolacijo, uničil pa je tudi električno napeljavo in po nestrokovni oceni povzročil za dva milijona dinarjev škode.

Osumljence že izsledili

Kranj, 13. maja — Delavci Postaje milice Kranj in Uprave za notranje zadeve Kranj so izsledili storilce, ki jih sumijo, da so v noči s ponedeljka na torek vlomili v trgovino Mode-tozd Maloprodaja ABC Pomurka na Mestnem trgu v Škofji Loki, v noči s torka na sredo pa v Elitino Modo na Titovem trgu v Kranju. Iz prve so odnesli več usnjenih ženskih jaken in drugih oblačil v vrednosti več kot 1,6 milijona dinarjev, iz druge pa večje število oblačil, nekaj bižuterije in drobnarij, vse skupaj vredno okrog milijon dinarjev.

Prijeli nočnega razgrajača

Bled, 12. maja — 23-letni Asim P. z Bleda je v torek dobri dve uri po polnoči vinjen kolovratil okrog stanovanjske hiše, v kateri sta stanovala zakonca, Legat, 63-letni Janez in dve leti mlajša Mitka. Legatova je nočnega razgrajača prepodila, vendar se je vrnil in se znašel v veži hiše, kjer je Janezu iztrgal iz rok berglo. Na dvorišču je z njo udaril Mitko, ki je morala kasneje iskati zdravniško pomoč. Ko se je vrnila v hišo, je našla na tleh svojega moža, ki je hudo hropel in lovil zrak in kmalu zatem pa je, bržčas zaradi razburjenja (bil je srčni bolnik), umrl. Preiskovalni sodnik je za Asima P. odredil pripor.

Med mladimi čebelarji

Kranj, maja — Že tretje leto imajo v osnovni šoli Staneta Žagarja na Planini v Kranju čebelarski krožek. Pobudo zanj so dali čebelarji Čebelarske družine Kranj. V začetku so postavili šolarjem tudi začasni čebelnjak, le toliko, da so lahko spremljali obnašanje čebel in da je bil pouk v krožku nazornejši. Lani pa so predlagali, da bi pri šoli postavili nov, lep čebelnjak v starem slovenskem, Janšovem slogu. Nekaj denarja so dobili od sklada za pospeševanje kmetijstva, nekaj je dala šola — in čebelnjak je bil že lansko jesen postavljen. Čez zimo so ga mladi likovniki še lepo poslikali in 24. aprila letos so ga v počastitev dneva OF in 1. maja slovesno predali namenu. Devet panjev je zdaj v njem in pri mladih je veselje do čebelarjenja še večje. Pravi čebelnjak in prave čebele tu sredi asfalta Planine, pa vendar uspevajo, dobe dovolj hrane. Zadovoljen je tudi ravnatelj šole Niko Slapar. Čeprav so za čebelarjenje pridobili v šoli le deset učencev, je to vendarle uspeh. Sprva je bil njihov mentor Boris Seražin, zdaj pa dela z njimi tudi dolgoletni čebelar Ivan Herlec iz Kranja. Vsako sredo se dobe, pripoveduje jim o svojih izkušnjah, čebeljih rojih, o maticah, kako se čebele po vonju ločijo . . .

Primož Bavdek: »Veselje za čebelarjenje sem dobil na Dolenjskem pri stari mami, kjer je doma moj oče. Letos bom dobil prve svoje panje. Računam na dva, tri. Imel jih bom kar na Turjaku. Najbolj me veseli pregledovanje čebel, zelo pa so zanimivi tudi pogovori z mentorjem.«

Zoran Spasovski: »V krožku sem prvo leto. Mentor nam vedno kaj zanimivega pove: koliko čebel na leto odmre, kako se med toči, kako se kuha vosek. Kmalu bom imel svoj panj. Oče mi ga dela, samo streho mora še narediti, čebeljo družino pa mi je obljubil očetov sodelavec. In če panja ne bom imel kje imeti, je mentor obljubil, da ga bom lahko imel pri njem na Hujah.«

Klemen Eržen: »Čebelarski krožek obiskujem že tretje leto. Navdušil sem se doma, ker ima moj stari ata Alojz Mežnar čebele v Otočah, moj oče pa v Kropi. Veliko sem se že naučil. Znam že pregledati družino, jo oceniti, zdraviti, vzgajati matice. V Krškem sem bil 9. maja tudi na tekmovanju mladih čebelarjev. Naša šola je bila sedma. Imamo odličnega mentorja, zanimivo nam predava. Ko bom velik, bom imel svoje panje.«

Ivan Herlec, mentor čebelarskega krožka: »Vsem članom krožka, ki bi radi začeli čebelariti, smo v kranjski čebelarski družini obljubili, da bodo lahko tudi pri nas dobili čebelje družine. Vesel sem, ker mlade ta dejavnost zanima. Izbrali so si zelo zdravega in lepega konjička. Če bodo vztrajali in čebelarili, kot so pokazali zanimanje, bodo v življenju marsikaj lepega doživeli.«

D. Dolenc

Če razmišljate o skupni življenjski poti in ste tik pred usodnim »da« . . .

Na Bledu se bodo ženili po starih običajih

Bled, 13. maja — Od 4. do 9. avgusta bo na Bledu tradicionalna, deseta kmečka ohcet — turistična in etnografska prireditev, ki po izvirnih zapisih Tončke Maroltove in po spominu starejših Blejcev ponazarja stare ženitvene običaje. Par, ki bi si želel obljubiti zakonsko zvestobo na blejski ohceti, naj se prijavi turističnemu društvu do 1. julija.

Razpisni pogoji niso posebej strogi in zahtevni: dovolj je, da ste mladi, ne starejši od petintrideset let, doma z Gorenjske, po možnosti kmečkega stanu, prijetne zunanjosti, vedrega značaja in kajpak tik pred usodnim »da«. Posebna komisija bo med prijavljenimi pari izbrala najprimernejšega. Turistično društvo, ki je glavni organizator blejske ohceti, bo par javno predstavilo 25. julija na prireditvi, na kateri bodo sodelovali vsi pari, ki so se po starih običajih poročili na Bledu.

Letošnja ohcet bo še en dan daljša, kot so bile prejšnje. Začela se bo s poslednjim vasovanjem pri dekletu, s »fantovšno« in z »deklišno« in nadaljevala z vabljenjem gostov na svatbo (iz vsakega hotela se je bosta udeležila po en par). Zanimivo bo tudi nalaganje in prevažanje nevestine bale. Najslovesnejše bo zadnji dan, ko bo svatovski sprevod krenil k poroki na blejski grad, kjer bosta mlada povsem zares dahnila »da«. Prireditev se bo končala z ohcetjo, za svatovsko mizo. Povabljenim se bodo pridružili še vaški fantje, ki po stari navadi pridejo »zaplečvat«. Vse skupaj bo mikavno za goste in verjetno tudi za mlade, ki se imajo radi in razmišljajo o skupni življenjski poti . . .

C. Z.

Tekmovanje harmonikarjev v Begunjah

Begunje, 13. maja — Turistično društvo Begunje prireja s pomočjo pokrovitelja, legendarnega Kokrškega odreda in osvoboditelja begunjskih zaporov, v nedeljo, 7. junija, ob 10. uri v rekreacijskem centru Krpin blizu Begunj tradicionalno, deveto tekmovanje harmonikarjev. Pravico do nastopa imajo harmonikarji z Gorenjske, ki so vešči igranja na diatonični harmoniki, ne glede na starost, spol in glasbeno izobrazbo.

Harmonikarji se bodo v prvem delu prireditve, znane pod imenom Amaterske melodije, pomerili za naslov najboljšega na Gorenjskem, v drugem delu pa bodo nastopili nekateri najboljši oziroma najbolj priljubljeni harmonikarji iz raznih koncev Slovenije. Vsak bo zaigral eno pesem po izbiri in eno partizansko. Zmagovalca bosta prejela pokale, vsi nastopajoči pa diplome, spominke in praktične nagrade, ki jih bodo prispevale delovne organizacije in zasebniki. Pokrovitelj, Kokrški odred, bo harmonikarju, ki bo najbolje zaigral partizansko pesem, namenil pokal.

Prireditelji sprejemajo prijave do srede, 3. junija, na naslov Tone Triplat, Rodine 30c, 64274 Žirovnica, ali po telefonu 80-369 (zvečer).

M.G.

Tržič se pripravlja na največjo strokovno in turistično prireditev

Pisani svet mineralov vabi

Tržič, maja — V soboto, 16. in v nedeljo, 17. maja, bo v osnovni šoli heroja Bračiča v Bistrici odprta 15. mednarodna razstava mineralov in fosilov. Letošnji pokrovitelj razstave bo Zdravilišče Rogaška Slatina, ki za to priložnost pripravlja poseben program za svojo prestavitev.

Začelo se bo sicer že v petek, 15. maja, ob 19. uri s kulturnim programom v organizaciji Zdravilišča Rogaška Slatina. V osnovni šoli heroja Bračiča v Bistrici bo nastopil moški pevski zbor iz Rogaške Slatine. Tu bo tudi sprejem za domače in tuje razstavljalce, pokrovitelje, organizatorje in goste. Razstavo pa bodo odprli v soboto, 16. maja, ob 8. uri, spremljala jo bo bogata kulturna prireditev: nastopili bodo pevci in folklora učencev osnovne šole heroja Bračiča. Ob 9. uri bo že prvi seminar z naslovom Sodobni vidiki geologije in mineralogije. Ob 11. uri bo seja podpisnikov Družbenega dogovora o finansiranju te mednarodne razstave v Tržiču, ob 14. uri pa bo strokovni ogled Dolžanove soteske.

Kot so povedali organizatorji na tiskovni konferenci, bo na letošnji razstavi mineralov in fosilov v Tržiču sodelovalo okrog 40 razstavljalcev iz tujine in 14 domačih. Prikazane bodo bogate zbirke mineralov, fosilov in nakita. Veliko razstavljenega bo moč tudi kupiti. Posebno zanimivost pa letos obeta Zdravilišče Rogaška Slatina, ki bo nazorno prikazalo zdravilnost svojih vode v razstavi Od vrelca do potrošnika. Ogledali si bomo lahko tudi razstavo o kristalnem steklu, ki jo bo pripravila steklarska šola iz Rogaške Slatine. Tudi vič bo na razstavi tudi prikazal postopek izdelave kovanega železnarja. Mlade bo zanimala razstava o vulkanih in vulkanskih kameninah, na svoj račun pa bodo prišli tudi filatelisti, saj bodo predstavljene znamke na temo mineralov in fosilov iz 45 držav. Sodelovali pa bodo tudi Zlatarna Majdanpek, rudnik živega srebra iz Idrije, rudnik svinca in cinka Trepča ter rudnik bakra in rafinerija Bor. Trepča bo pokazala izredno lepe unikate iz njihovega rudarskega muzeja.

Tržič bo torej ta konec tedna zelo živahen. Nanj se pripravljajo tudi tržiški gostinci in trgovci. Peko in Mercator bosta imela govini na Deteljici odprti v soboto in nedeljo, v Petrolovi restavraciji in v šolski kuhinji pa bodo kuharji iz Zdravilišča Rogaška Slatina pripravljali rogaške in štajerske specialitete. Tudi najboljša vina s tega območja bodo na voljo.

D. Dolenc

Prvo snemanje Glasbenega magazina na prostem

Vesela nedelja v Dupljah

Duplje, 13. maja — V nedeljo pozno popoldne so tonski mojstri Radia Ljubljana posneli v Dupljah ansamble za oddajo Torkov glasbeni magazin, ki jo že dobri dve leti vodi Tržičan Janko Ropret.

Eden glavnih »krivcev«, da so radijci sploh prišli snemat v Duplje, je zagotovo Pstotov Darko, ki je znal Ropretu dopovedati, da si mladi zelo želijo takih prireditev. Obljubil mu je tudi pomoč vaških gasilcev. Čeprav so morali za snemanje namesto igrišča za šolo urediti prostor pri nekdanji železniški postaji, so gasilci iz Dupelj skupaj z mladimi postavili oder, navozili klopi in uredili tudi dva točilna pulta. Celoten iztržek bodo namenili nadaljnji gradnji in opremljanju prizidka gasilskega doma v vasi.

Snemanje tokratnega glasbenega magazina sta radijcem omogočila z denarno pomočjo zasebna obrtnika Mirjam in Franci Snedic iz Tržiča. Janko Ropret je z mikrofonom zaslišal najprej pevca Mikija Šarca in vodje ansamblov, ki so igrali več kot 500 poslušalcem. Ti so slišali, kako igrajo člani ansambla **Igra, Don Juan, Big-Band in Avtomobili.**

Besedilo in fotografija M. Kunšič

Na Bledu bo konec maja mednarodno srečanje gasilcev

Se bo »rdeči petelin« prestrašil?

Bled, 12. maja — Na Gorenjskem, kjer je bilo lani med vsemi pokrajinami v Sloveniji največ požarov z največjo materialno škodo, si najbolj želijo, da bi se »rdeči petelin« ustrašil množice gasilcev iz domovine in tujine in da bi bilo letos in v naslednjih letih požarov manj, kot jih je bilo minulo leto. To je tudi nenapisano geslo sedmega mednarodnega srečanja gasilcev, ki bo na Bledu od 28. do 31. maja.

Za srečanje se je doslej prijavilo okrog tisoč gasilcev iz tujine, še petsto jih pričakujejo, razen teh pa še veliko z Gorenjske, iz Slovenije in iz drugih delov Jugoslavije. Za nastanitev bo poskrbelo Hotelsko turistično podjetje Bled, sicer pa so vse niti v rokah organizacijskega odbora, ki ga vodi Vili Tomat, podpredsednik slovenske gasilske zveze. Organizacijo so prevzele gorenjske občinske gasilske zveze, glavno breme pa bo vsekakor na ramenih domačinov, blejskih društev in radovljiške zveze.

Srečanje se bo začelo v četrtek, 28. maja, z uvodno slovesnostjo, na kateri bodo organizatorji prejšnjega mednarodnega srečanja, gasilci iz Avstrije, predali zastavo blejskemu društvu. V petek dopoldne bo spretnostna vožnja z lahkimi in težkimi gasilskimi avtomobili in tekmovanje v ravnanju s staro ročno črpalko, v sestavljanju gasilskega orodja in metanju vrvi v krog; za vse, ki ne bodo tekmovali, pa bo ogled Vintgarja. Popoldne se bodo gasilci odpeljali v Kranj na sejem civilne zaščite, po povratku pa bodo njihove predstavnike na blejskem gradu sprejeli gorenjski župani. V soboto dopoldne bo v Veliki Zaki prikaz gašenja gozdnega požara z letalom (v vaji bo sodeloval tudi helikopter), popoldne pa bo velika gasilska parada, ki bo krenila od Riklija proti hotelu Jelovica, do križišča pri Unionu, mimo hotela Park do športne dvorane. Po paradi bo pri gasilskem domu na Bledu srečanje gorenjskih gasilk s praktično vajo, zvečer pa bo v športni dvorani razglasitev rezultatov tekmovanj. Srečanje se bo končalo v nedeljo dopoldne.

C. Zaplotnik