CENA 70 din — Leto XXXIX — Št. 84 KRANJ, torek, 4. novembra 1986

GORENJSKI GLAS

GLASILO SOCIALISTIČNE ZVEZE DELOVNEGA LJUDSTVA ZA GORENJSKO

Mleko in med se ne bosta cedila

Analiza gospodarjenja in ocena do konca leta je bila osnova resoluciji, ki nam obeta, da se prihodnje leto ne bosta cedila med in mleko

stran 2

Lubadar se nevarno širi

Čeprav so gorenjski gozdarji še lani odločno zatrjevali, da imajo lubadarja trdno na vajetih, letos njihova izjava ne zveni tako prepričljivo.

stran 3

Po bečelah se vižej

Tako je na svoj čebeljnak v Rodinah napisal Ciril Jalen, ki se s čebelarstvom ukvarja že pol stoletja. Pravi, da s čebelami praznuje zlato poroko.

stran 4

Gamsi v Belci zdaj vedo, čigavi so

Jeseniška občina je izdala odločbo, po kateri naj bi kranjskogorski lovci ohranili lovišče, za katerega se z dovškimi lovci pričkajo že petnajst let.

stran 6

Blokirali bomo cesto

Starši sprašujejo, koliko nesreč bo še moralo biti na Cesti Staneta Žagarja v Kranju, preden se bodo odgovorni zganili in ukrepali.

stran 7

So stanovanja cenejša od strojev?

Za grdo delo domačinov ni

Med novozaposlenimi delavci v kranjski občini je bilo v letošnjem prvem polletju 37 odstotkov delavcev iz drugih republik, med njimi je bilo 70 odstotkov nepriučenih ali priučenih. O podobnem zaposlovanju so pred nedavnim govorili v radovljiški občini. Vseh letošnjih podatkov še nimamo, zato lahko le sklepamo, da je podobno drugod na Gorenjskem.

V tovarnah odvrnejo, da za grdo delo domačinov ne dobe. Nezaposlenost je v kranjski občini tako majhna, da jim to verjamemo. Na vprašanje, zakaj z novimi stroji grdega dela ne odpravijo, pa odvrnejo, da zanje nimajo dovolj denarja, da je še vedno ceneje zaposlovati nove delavce z juga.

Seveda je ceneje, če ne upoštevajo stvarne cene novega delovnega mesta. Po nekaterih podatkih stane zdaj 50 milijonov dinarjev. V ceni je poleg stroja in orodja, ki ga dajo delavcu v roke, upoštevano tudi stanovanje, vrtec, šola in vse drugo, kar človek potrebuje za življenje. Če bi imeli v tovarnah pred očmi to stvarno ceno, se jim bržkone novi stroj ne bi zdel več tako drag.

Zaposlovanje po stari, uhojeni poti je seveda v navzkrižju z razvojnimi usmeritvami, zapisanimi v planih. Polni so besed o tehnološkem razvoju in proizvodni prenovi ter o izboljšanju strokovne sestave zaposlenih, kar naj bi prineslo zasuk od širine v kakovost. Praksa pa je očitno dosti težja kot sprejemanje takšnih razvojnih usmeritev, ki niso same sebi namen, temveč jih terja gospodarski razvoj v svetu ter naša prostorska utesnjenost, energetska potratnost in varstvo okolja. Navsezadnje pa velja spomniti tudi na socialne posledice takšnega zaposlovanja, ki mu lahko rečemo kar vrtenje v začaranem krogu. Prišlek, ki je praviloma mlad in dolgo čaka na stanovanje, vidi izhod v tem, da zasluži za skromno preživetje, nekaj pa mu mora ostati za gradnjo hiše v rodnem kraju. Torej so razumljivi pritiski na povečanje plač.

M. Volčjak

Kmetijska šola ostane

Kranj, 3. novembra — Skupščina posebne izobraževalne skupnosti za agroživilstvo, ki je v četrtek zasedala v Ljubljani, je dokončno preselila kamniško kmetijsko šolo v Ljubljano, in sicer veterinarskega in del živilskega programa. Kmetijski program za ljubljansko območje pa bosta izvajali šoli v Kranju in Novem mestu. To pomeni, da bo kranjska šola obdržala popoln kmetijski program, s peto stopnjo vred, ki je bila še pred nedavnim »sporna«.

Dodatna pomoč izvoznikom

Kranj, 30 oktobra — Zbor Temeljne banke Gorenjske je na aprilski seji naložil izvršilnemu odboru, naj skladno z določili in likvidnostjo banke čim hitreje in učinkoviteje rešuje denarne probleme izvoznikov. Ta poteza se je še posebno v letošnjih zadnjih mesecih izkazala kot dobra, saj so se zaradi podcenjevanja izvoza na konvertibilno področje nekateri izvozniki znašli v velikih težavah. Zvezna vlada se je tega dokaj pozno zavedla in omogočila posojila za kreditiranje izvoza in nekatere druge oblike pomoči, vendar zaradi tega naši letošnji izvozni uspehi ne bodo bleščeči. Organi Temeljne banke Gorenjske zadnje čase redno odobravajo posojila za kreditiranje izvozne proizvodnje ter s pomočjo kratkoročnih kreditnih linij do tujih bančnih ustanov skušajo poravnavati račune uvoznikov blaga iz tujine. Izvozne stimulacije se sicer izplačujejo redneje, vendar so kasnitve za izvoznika še vedno breme. Gorenjska banka je zato med prvimi v Sloveniji in v najvišji višini začela odobravati tudi posojila za izvozne stimulacije, ki jih porabniki večinoma uporabljajo za obratna sredstva. Merili za dodelitev takšnega posojila sta odstotek izvoznih spodbud in prihodek od izvoza do konca leta. Kreditni odbor banke je pretekli teden odobril 17 gorenjskim izvoznikom za 1605 milijonov dinarjev takšnih posojil, povpraševanje zanję pa je veliko, vendar bo kvota posojil odvisna od likvidnosti banke, prav tako pa tudi od posojilno-denarne politike Jugoslavije v letošnjih zadnjih dveh mesecih.

—jk

Je z napisom na cesti dovolj poskrbljeno za varnost otrok? Več preberite na 7. strani.

ljubljanska banka
Temeljna banka Gorenjske

POSEBNA PONUDBA OD 3. DO 15. NOVEMBRA 1986
10 LET MALLE MARKET IN RESTAVRACIJA V BRODEH NA KOROŠKEM
JUBILEJNO ŽREBANJE
NE PREZRITE OBJAVE NA 9. STRANI!

90 MERKUR KRANJ
let pravi ljudje na pravem mestu

Na Gorenjskem najbolj povečali odkup mleka

Živinorejci po duši in srcu

Kranj, 31. oktobra — Slovenske mlekarne so letos od začetka januarja do konca septembra odkupile 275 milijonov litrov mleka, kar je štiri milijone litrov več kot v enakem lanskem obdobju. Največ so k temu pripomogle gorenjske kmetijske zadruge in družbene farme. V kranjski mlekarni, kamor oddajajo mleko vse gorenjske kmetijske organizacije, razen bohinjske in škofjeloške kmetijske zadruge, so povečali odkup za 8,5 odstotka, v škofjeloški za šest in v srednjevaški mlekarni (v Bohinju) za 4 odstotke.

Ob tem, da so v domala vseh drugih slovenskih pokrajinah komaj dosegli lanski tričetrtletni odkup ali so ga celo zmanjšali (na kraško-obalnem območju kar za šest odstotkov), se zastavlja vprašanje, v čem je »skrivnost« gorenjskega uspeha.

Nedvomno je, da so gorenjski kmetje živinorejci po duši in srcu. Čeprav so bili za prirejo mleka slabi časi, niso zmanjšali ne števila krav ne staleža ostale živine. Veliko so k temu pripomogli tudi pospeševalni ukrepi: množično zavarovanje živine ter premije in regresi. Resda so pri delitvi »intervencijskih sredstev« precejšnje razlike med posameznimi gorenjskimi občinami, vendar vse po vrsti spodbujajo glavno kmetijsko dejavnost — rejo krav, bikov in plemenske živine.

V vseh letnih časih je bilo na voljo zadosti močnih krmil, sončnic, soje in drugih beljakovinskih dodatkov. V gorenjski kmetijski zadrugi, kjer so v letošnjem tričetrtletju odkupili dobrih devet odstotkov več mleka kot v lanskem, so zaradi pomanjkanja domače krme doslej nabavili za kmete že 650 ton sena.

Ne gre pozabiti tudi na strokovno delo, na dobro živinozdravniško službo, na zagnanost kmetov in delavcev na farmah. V KŽK-jevem tozdu Kmetijstvo, kjer so od l[illegible]ni zmanjšali čredo krav za dvajset, prirejo mleka pa povečali za dv[illegible]najstino, ocenjujejo, da bodo letos pri vsaki kravi namolzli 6700 litr[illegible]v. To pa je dosežek, ki bi se ga ne sramovali kmetijsko razvi[illegible]ših držav[illegible]h.

C. Zaplotnik

Praznik v Žireh — Krajevna skupnost Žiri je praznovala krajevni praznik. Pripravili so več prireditev. Športniki Žirov in športni delavci so organizirali tek po ulicah Žirov in čeprav je bil zadnjega oktobra, je bila udeležba dokaj dobra. V vseh kategorijah je nastopilo sedeminsedemdeset tekačic in tekačev skoraj iz vse Slovenije. (-dh) — Foto: F. Perdan

PO SLOVENIJI IN JUGOSLAVIJI

Politične in varnostne razmere v Jugoslaviji

Glavna tarča: samoupravljanje in enotnost

Kranj, 31. oktobra — Kadarkoli se je naša družba znašla v političnih ali gospodarskih težavah, ponavadi pa so ene tesno sledile drugim, so bili glasnejši in odkritejši glasovi nasprotnikov, bodisi levo ali desno obarvanih. Praksa se ponavlja tudi tokrat in to v dokaj ostri in odkriti obliki, kar sta preteli teden potrdili tudi skupni seji predsedstev države in Zveze komunistov Jugoslavije.

Povečani aktivnosti malomeščanske desnice, nacionalističnih in dogmatskobirokratskih sil se tudi ne kaže čuditi. Na 13. kongresu Zveze komunistov Jugoslavije je bila sicer izražena enotnost pri neposrednih nalogah v sedanjih razmerah, vendar šepa uresničevanje teh stališč. Gospodarska kriza se je poglobila, sistem socialističnega samoupravljanja prepogosto odpove, pa tudi poglavitni vzroki nacionalizmov in protirevolucije v pokrajini Kosovo še niso odstranjeni. Gospodarstvo je premalo učinkovito, v njem so prevelike razlike, inflacija in cene skokovito naraščajo, nezaposlenost je vedno večji problem, do napak pa prihaja tudi pri delitvi dohodka in osebnih dohodkov. Nasprotniki različnih barv in prepričanj imajo tudi tokrat, tako kot vedno, izdatno podporo somišljenikov iz tujine, vsem pa je skupni cilj napadov: sistem socialističnega samoupravljanja, zveza komunistov kot vodilna idejna in politična sila, enotnost in bratstvo narodov ter narodnosti Jugoslavije ter vrednote naše revolucije in narodnoosvobodilnega boja. Slišati je trditve, da je bila revolucija ukana ali pa da je bila revolucija izdana. Zaradi prepočasnega reševanja ključnih problemov v Jugoslaviji in množice obljub, da se bomo resno in učinkovito lotili njihovega reševanja, so ljudje na splošno tudi vedno bolj nezadovoljni in zato bolj sprejemljivi za razne ideje nasprotnikov. V politične igre se skušajo vključiti zlorabe vere, zavračanje marksizma in trditve, da je ta svetovnonazorski pogled kriv za stalinizem, totalitarizem in polom socializma kot sistema. Za takšnimi in podobnimi idejami in pogledi se večkrat skrivajo tudi člani zveze komunistov, med njimi tudi takšni, ki so se v preteklosti oklicevali za edine prave razlagalce teh stvari. Desničarske in meščanske ideje prodirajo v znanstvene in kulturne ustanove, med mladino, v publicistiko in pisano besedo nasploh, ugotavljata predsedstvi SRFJ in ZKJ v sporočilu s sej.

Ob tem pa ne smemo prezreti stališča predsedstev o političnih in varnostnih razmerah v državi, da je treba ločevati med protisocialističnimi in protikomunističnimi silami ter ideologijami, ki imajo namen ogrožati našo družbo, in upravičeno kritiko ljudi zaradi napak. Slednje so prispevek k ustvarjalnosti, svobodi in demokratičnosti družbe, k vzpodbujanju svobodnega in ustvarjalnega mišljenja ljudi. Vse drugo, kar sedaj dviguje glavo, pa ima namen okrniti prav te svoboščine in pridobitve.

Nedvomno bodo napadi na našo družbeno in gospodarsko ureditev tudi v prihodnje najmanj toliko ostri, če ne bomo hitreje in učinkoviteje reševali sedanjih težav, če ne bo Zveza komunistov, komunisti in vse druge sile našega sistema odigrale vlogo, ki bi jo morale, in če bo pravica človeka, da odloča o ključnih zadevah v družbi, še naprej krnjena. V družbi moramo vedno najti prostor za boljše in učinkovitejše, za delo, poštenje in iskrenost in tudi za ljudi, ki so zastavljene naloge voljni in sposobni izpeljati.

J. Košnjek

Skupščine bodo novembra

Radovljica, 27. oktobra — Predsedniki skupščin samoupravnih interesnih skupnosti in odborov za svobodno menjavo dela so se dogovorili, da bodo seje skupščin samoupravnih interesnih skupnosti družbenih dejavnosti iz radovljiške občine med 17. in 20. novembrom. Obzornik z delegatskim gradivom bo izšel do 5. novembra.

JR

Pobratena Železna Kapla ima novega župana

Kranj, 2. novembra — Albin Juvan, župan južnokoroške občine Železna Kapla-Bela, ki je pobratena s Kranjem in ima na nekaterih področjih tudi dobro utečeno sodelovanje z Jezrskim, je umrl. Na občinski seji so za novega župana Železne Kaple izvolili dr. Dieterja Hallerja. Kot piše Naš tednik, je zanj glasovalo 16 odbornikov, sedem glasovnic pa je bilo praznih. Novi župan je v nastopnem govoru poudaril, da se bo zavzemal predvsem za nova delovna mesta v Tovarni celuloze Obir v Rebrci, da v njegovem odnosu do slovenske narodnostne skupnosti ni motenj in zato želi, da bi se sodelovanje razvijalo.

Zastopniki Slovencev v občinskem svetu so nato prebrali izjavo, v kateri so izrazili pričakovanje, da bo imel novi župan pravičen odnos do Slovencev in da bi se za enakopravnost naredilo veliko več kot se je v preteklosti, ko so bili predlogi za enakopravnejši položaj Slovencev odklonjeni in so nastajali celo zapleti, če je na sejah občinskega sveta sploh mogoče uporabljati slovenščino. Novega župana so slovenski odborniki pozvali, naj ne uporablja pogostega gesla: uradna govorica je nemščina, naj se povsod pojavijo dvojezični napisi, naj bodo slovenska društva enakopravna z nemškimi in da mora občina trajno obeležiti spomin na prezgodaj umrlega Valentina Polanška, dolgoletnega odbornika, bojevnika za enakopravnost ljudi, še posebej Slovencev, pesnika in kulturnika. Sodelvoanje in zaupanje naj bo most med slovensko in nemško govorečimi prebivalci občine Železna Kapla, so zapisali v izjavi.

-jk

GORENJSKI GLAS

Ob 35-letnici izhajanja je kolektiv Gorenjskega glasa prejel red zaslug za narod s srebrno zvezdo

Ustanoviteljice Gorenjskega glasa so občinske konference SZDL Jesenic, Kranja, Radovljice, Škofje Loke in Tržiča

Izdaja Časopisno podjetje Glas Kranj, stavek Gorenjski tisk, tiska Ljudska pravica Ljubljana

Predsednik izdajateljskega sveta: Boris Bavdek

Gorenjski glas urejamo in pišemo:
Štefan Žargi (glavni urednik in direktor)
Leopoldina Bogataj (odgovorna urednica)
Marija Volčjak (gospodarstvo, Kranj), Andrej Žalar (gorenjski kraji), Cveto Zaplotnik (kmetijstvo, Radovljica), Lea Mencinger (kultura), Darinka Sedej (Jesenice), Helena Jelovčan (Škofja Loka, kronika), Jože Košnjek (notranja politika, šport), Dušan Humer (šport), Danica Dolenc (za dom in družino, Tržič), Marjan Ajdovec (tehnični urednik), Franc Perdan (fotografija.
Časopis je poltednik, izhaja ob torkih in petkih.

Naslov uredništva in uprave: Kranj, Moše Pijadeja 1 — Tekoči račun pri SDK 51500-603-31999 — Telefoni: direktor in glavni urednik 28-463, novinarji in odgovorna urednica 21-860 in 21-835, ekonomska propaganda 23-987, računovodstvo 28-463, mali oglasi in naročnina 27-960.

Časopis je oproščen prometnega davka po pristojnem mnenju 421-1/72.
Naročnina za II. polletje 1986 je 2.600 din.

Na Goreljku bodo zamenjali obeliske

Radovljica, 31. oktobra — Družbenopolitične organizacije, društva in krajevne skupnosti radovljiške občine so že pred sedmimi leti podpisale družbeni dogovor o varstvu, urejanju in postavljanju spomenikov, spominskih znamenj grobov in grobišč borcev narodnoosvobodilne borbe. Čeprav bi lahko krajevne skupnosti skrb za spomenike, ki sodijo v območje poslovnih, stanovanjskih in drugih stavb, prenesle na druge organizacije, so to doslej storile le krajevne skupnosti Bohinjska Bistrica, Kropa, Kamna gorica in Podnart, vse druge pa ne, četudi so jih na to že večkrat opozarjali.

Radovljiška občina namenja letos iz proračuna za varstvo in urejanje grobišč skoraj štiri milijone dinarjev. Doslej so obnovili črke na spominskih kamnih v parku v Begunjah ter zbrali gradivo za obveščevalni tabli v Radovni in na Mošenjski planini. Načrtujejo še zamenjavo dotrajanih obeliskov na grobišču borcev Prešernove brigade na Goreljku.

(cz)

Vencelj Perko — častni občan Jesenic

Jesenice, 3. novembra — Občinski svet zveze sindikatov Jesenice je predlagal, da ob letošnjem dnevu republike podelijo Vencelju Perku naziv častni občan občine Jesenice.

Naziv mu Jesenice podeljujejo za izjemne zasluge pri razvoju in zmagi socialistične revolucije in naprednega delavskega gibanja in za njegovo aktivno udeležbo v NOB. Vencelj Perko letos praznuje visok življenjski jubilej — 80-letnico.

D. S.

Jesenska analiza slovenskega gospodarjenja in napovedi za leto 1987

Mleko in med se ne bosta cedila

Kranj, 31. oktobra — Jesenska analiza gospodarjenja v Sloveniji kaže, da zaostajamo predvsem pri industrijski proizvodnji in izvozu in smo pri porabi še preveč razsipni. Analiza in ocene do konca leta, ki so bila osnova za pisanje resolucije o razvoju Slovenije v prihodnjem letu, pa nam obeta, da se nam prihodnje leto ne bosta cedila med in mleko.

Osnutek slovenske resolucije o razvoju naše republike v prihodnjem letu je izšel, o njem pa bo slovenska skupščina razpravljala 25. novembra. Gre za dokaj zgoščen in optimističen dokument, ki bo uresničljiv le, če bodo uveljavljene zdrave prvine gospodarjenja in ostra selekcija med dobrim in slabim, med obetavnim in preživetim. Razmere na svetovnem trgu se ne bodo izboljšale, to pa bo prodajo našega, pogosto nekakovostnega in dragega blaga, še otežilo, na nekaterih evropskih in tudi drugih trgih pa bodo zapore za tuje blago še ostrejše. Znano je, da bomo morali najprej narediti red v svoji hiši in o tem redu, predvsem gospodarskem, so po kongresih in tudi zadnje čase, ko je znan osnutek zvezne resolucije, veliko govori. Vendar se bojimo, da bomo spet preveč ostajali pri besedah, da bomo neodločni prav pri ključnih ukrepih, da bomo iskali koristi le zase, se izgovarjali drug na drugega ter v navidezni nemoči klicali na pomoč državo in njeno administracijo. Slovenski pogled na svoj razvoj in razvoj vse države je stvaren, ekonomsko agresiven in predvsem tržen, vprašljivo pa je, v kolikšni meri bo takšen koncept sprejet, ker so razmere v posameznih delih države zelo različne, marsikdo pa še naprej namerava lagodno in brezskrbno živeti. Opaziti pa je premik, da vedno več ljudi razmišlja v prid zdrave in urejene ekonomije doma ter prodora v svet, kjer je bore malo razumevanja za težave in napake, ki jih nekdo dela doma.

Slovenska resolucija za prihodnje leto načrtuje 3,5-odstotno rast družbenega proizvoda (letos po oceni 3,2), 6-odstotno rast izvoza (letos ocena 3), 4-odstotno rast uvoza (leto po oceni 5,5), 2,2-odstotno rast produktivnosti (letos po oceni 1,7), 15,6-odstotni delež naložb v osnovna sredstva v družbenem proizvodu gospodarstvu (letos je približno enako) ter 2,9-odstotno rast sredstev za osebne dohodke v vsem združenem delu (letos 4,6).

V letu 1987 nas bodo krepko bremenile letošnje slabosti gospodarjenja, ki so deloma posledica prepočasnih in neprimernih ukrepov ekonomske politike, deloma pa starih grehov, kot so tehnološka zaostalost, neprimerni načini vodenja poslov, premajhna skrb za kadre in opremo, zanemarjanje planiranja, lagodno prodajanje doma na račun visokih cen in nezahtevne kakovosti ter pretirano porabništvo. To je ena glavnih ugotovitev analize o jesenskem gospodarskem položaju v Sloveniji. Če se bodo njene napovedi do konca leta uresničile, bomo padli na izpitu predvsem pri rasti proizvodnje in konvertibilnem izvozu, kar pa sta bili dve letošnji ključni in, žal, neuresničeni nalogi. Proti koncu leta se razmere izboljšujejo, umirila se je tudi poraba vključno z osebnimi dohodki, več vlagamo, čeprav tudi na račun napihnjenega dohodka, vendar so bili zaostanki na sredini leta preveliki.

J. Košnjek

Zgodilo se je nekaj nenavadnega

Dovolj je da po telefonu pokličete številko 98

Kranj, 4. novembra — Ta mesec bodo vse gorenjske občinske skupščine obravnavale in sprejemale odlok o organizaciji in delovanju sistema za opazovanje in obveščanje. Glavni del tega sistema je Center za obveščanje s sedežem v Kranju.

Poskusno deluje Center za obveščanje v Kranju že vse leto vsak dan od 7. do 15. in ob sredah od 7. do 17. ure razen ob sobotah, nedeljah in praznikih. Od novega leta dalje pa bo začel delovati neprekinjeno, 24 ur na dan, tudi ob sobotah, nedeljah in praznikih. Po republiškem odloku, ki je začel veljati maja letos, je strokovni nosilec tega centra za Gorenjsko sekretariat za ljudsko obrambo občine Kranj.

»Odlok, ki ga bodo zdaj obravnavale gorenjske občinske skupščine, opredeljuje odnose in obveznosti med občinami za delovanje tega centra,« pravi sekretar sekretariata za ljudsko obrambo občine Kranj **Zlato Erzin.** »Financiranje Centra za obveščanje bo urejeno enako kot je zdaj delovanje vseh drugih pokrajinskih organov. Skrb nad njim pa bo imel izvršni svet skupščine občine Kranj. Predvsem pa to ne bo dodatna obveznost oziroma dajatev za združeno delo. Center bo »pokrival« celotno Gorenjsko do leta 1990. V tem obdobju pa naj bi se organiziral tako, da tudi kasneje v vsaki občini ne bi bilo treba organizirati posebnega občinskega centra. Tako namreč zdaj določa republiški odlok.«

»Kakšen pa je njegov namen, ka bi ta center delal?«

»V njem se bodo zbirale vse info cije s področja varnosti in obramb zadnjih štirih letih smo imeli na renjskem vihar, visoke vode, veči žare, odrezanost posameznih k zaradi snega oziroma plazov, r če ... Poslej naj bi se v centru zb vse tovrstne informacije. Recimo se bo zgodilo nekaj nenavadneg volj bo telefonsko sporočilo na št 985, in iz centra se bo začel nad postopek. Po potrebi bodo obve gasilci, postaja milice ali druge be.«

»Kako naj bi center zbiral te p ke?«

»Odlok glede opazovanja in obv nja določa le osnovne značilnosti sekretariat je že zdaj obveščal o zacije združenega dela in kra skupnosti, kaj sodi v obveščanje ma področje centra. Po sprejemu ka pa bo izšel tudi poseben prav Skupaj z navodili bo določal, Center povezan s tako imenovan polnilnim opazovalnim omrežjem ganizacijah združenega dela, njih, društvih in krajevnih skup V sistem bo vključen vsak občan, nesrečo ali dogodek sporočil na ko 985.«

»Službe, kamor je moč sporo nenavadnih dogodkih, že imam kaj zdaj še center?«

»Poudariti moram, da v tem p ne gre za dodatno službo, ki bi čno obremenjevala občinske p ne. Gre za službo, ki bo zbirala gosto razdrobljene podatke in tem tudi posredovala naprej. Cen naj bi imel še večji pomen v p zaostrenih razmer v svetu. Cen tudi podobno opremljen in bo tudi za servisiranje naprav za o nje po občinah, organizacijah nega dela in krajevnih skupnos

A. Ž

Izmikanje ne zamegluje vsebine

Široka družbena in politična akcija, ki se je odvijala v Srbiji potem, ko so v časnikih predstavili sicer »delovno« verzijo memoranduma Srbske akademije znanosti in umetnosti, priča, kako prav je, da probleme rešujemo doma, vsak dan. V časnikih drugih jugoslovanskih narodov so namreč poleg predstavitve memoranduma in dogajanja ob njem objavili le trezne in strpne ocene in tudi s tem izničevali trditve v memorandumu in niso dajali novih spodbud peščici srbskih nacionalistov.

Prav nobeno izmikanje nekaterih v Srbski akademiji znanosti in umetnosti, da je bil memorandum »ukraden in nedodelan«, ni zameglilo ocenjevanja njegove vsebine. Gre za nacionalistični pamflet, so jasno povedali borci in mestni komite ZK; takšno je bilo tudi stališče komunistov v Akademiji in drugih. Ugledni akademik Pavle Savić je povedal, da memorandum nima nič skupnega z znanostjo in ga znanstvenikom ni mogoče oprostiti. Temeljni cilj znanosti je pomoč človeku, ne pa celo spodbujanje nacionalizma in šovinizma.

V memorandumu so na primer trdili, da je Avnoj poraz za srbski narod, da je v Jugoslaviji vse naravnano tako, da bi bila Srbija čim slabša, da sta zlasti Tito in Kardelj ves čas delovala protisrbsko. Gotovo je, da poskušajo posamezniki izkoristiti družbeno krizo, v kateri vsak intenzivneje razmišlja tudi o svojem narodu, in s takšnimi tezami pridobivati somišljenike za svoje mračnjaške cilje, za razbitje skupnosti enakopravnih narodov in narodnosti. Če imajo takšne teze še videz znanstvenih ugotovitev, seveda pridobijo na prepričljivosti. Toda le za kratek čas in na škodo vseh, tudi — in predvsem — znanosti. Nobenega dvoma ni, da bi na primer v Sloveniji kaj kmalu opravili z »znanstveniki«, ki bi trdili, da je Jugoslavija naša ječa, v kateri nas »bratski narodi« zahrbtno izkoriščajo. Toda, ali ne zahteva čas, da porabimo družbeno energijo za reševanje stvarnih družbenih problemov in ne za reševanje vsiljenih »pouličnih insinuacij«, kot jih je označil akademik Pavle Savić?

Krepitev vseh narodov in narodnosti v Jugoslaviji in krepitev njihove povezanosti je gotovo ena izmed naših najpomembnejših nalog. Prav je povedal tovariš Smole, da vprašanja mednacionalnih odnosov niso nič bolj delikatna, kot so druga vprašanja. Treba jih je demitizirati in o njih demokratično razpravljati. V tem kontekstu je potekal tudi obisk urednikov časopisov iz drugih republik v Sloveniji. Brez kakšne histerične teze o domnevni protislovenski zaroti jim je tovariš Kučan povedal, kaj mislimo o negativnem stereotipu o Sloveniji, ki ga oblikujejo v nekaterih časopisih, tovariš Smole pa je med drugim jasno in brez sprenevedanja menil, da ni prav, da na Jatovih letalih ni pozdrava v slovenščini. Sicer drobna zadeva, toda JAT je kritiko sprejel in spremenil ravnanje.

Moč argumentov v demokratični razpravi in pri sprejemanju odločitev naj bo torej vodilo tudi pri razpravah o mednacionalnih odnosih.

K. C.

Obnova in varstvo gozdov na Gorenjskem

Lubadar se nevarno širi

Kranj, 31. oktobra — Čeprav so gorenjski gozdarji še lani odločno zatrjevali, da imajo lubadarja trdno na vajetih, da ni nevarnosti za pretirano množenje, pa po letošnjem vročem poletju njihove izjave niso več tako prepričljive. Lovne pasti so sicer dobra pogruntavščina, vendar v razmerah gozdnega nereda niso najbolj učinkovite; imajo pa tudi to slabo lastnost, da privabljajo le velikega smrekovega lubadarja, ne pa tudi ostalih zalubnikov.

Vihar, kakršnega na Gorenjskem ne pomnijo, je februarja predlani polomil, izruval ali kako drugače poškodoval prek pol milijona kubikov gozdnega drevja. Lani novembra je pod težo žleda in snega v gozdovih Gozdnega gospodarstva Kranj, predvsem v škofjeloški in kranjski občini, klonilo še več kot dvesto tisoč kubikov lesa, na stotine dreves pa je ostalo brez vrhov.

Stanje naših gozdov se tudi sicer poslabšuje. Že tri desetletja se iz neznanih razlogovo suši jelka. Divjad objeda javor in jesen. Macesen ogrožajo nekatere vrste žuželk. Na pohodu so škodljivci, letos je prišlo do doslej najhujšega razmaha lubadarja v smrekovih gozdovih. Precejšnja škoda nastaja v gmajnah zaradi paše živine; zavoljo gradnje cesta in daljnovodov, ki sekajo gozdove, se rušijo naravna ravnotežja; ob tem prihaja še do napak pri gospodarjenju.

Vznemirljivi so rezultati raziskave o umiranju gozdov na Slovenskem. V Gozdnem gospodarstvu Bled je neogroženih 44 odstotkov gozdov, v kranjskem še precej manj — le 36 odstotkov. V blejskem propada ali je zelo ogroženo osem odstotkov gozdov, v kranjskem še enkrat več. Na blejskem območju je vsega 2,5 odstotka povsem zdrave jelke in 32 odstotkov smreke, več kot dve tretjini jelke propadata ali sta zelo ogroženi, prav tako desetina smreke.

Prednost naravni obnovi

Gorenjski gozdarji zatrjujejo, da so vsi ostanki vetroloma pospravljeni, vendar nam bodo že redni nabiralci gob pritrdili, da je sem ter tja še mogoče najti drevesa, za katere se nihče ne zmeni. Takšno drevje je skupaj s stoječimi »slabiči« dobra vaba za lubadarja in druge zalubnike.

Direktor temeljne organizacije kooperantov Škofja Loka, inženir **Ivan Kejžar**, nam je povedal, da so se pri ocenjevanju škode, ki jo je v njihovih gozdovih povzročil žled, prenaglili in da je šele temeljit pregled pokazal, da je v tej naravni ujmi klonilo 48 tisoč kubikov iglavcev in 108 tisoč kubikov listavcev — skupno torej kar 156 tisoč kubikov. Pri spravilu so prav zaradi nevarnosti širjenja lubadarja dali prednost iglavcem. Doslej so posekali blizu dve tretjini tako ali drugače poškodovanega drevja — 85 odstotkov iglavcev in 55 odstotkov listavcev.

Večino gozdov (80 odstotkov) bodo skušali naravno obnoviti; umetne obnove se bodo lotili le tam, kjer ne bo druge izbire. Želijo namreč naraven gozd, ker je odpornejši zoper naravne ujme in škodljivce.

»Lubadar je letos napadel veliko drevja, prihodnje leto bo še hujše. Preganjali ga bomo z vsemi razpoložljivimi sredstvi in znanimi načini — z lovnimi pastmi, lovnimi drevesi in s sekiro,« pravi Ivan Kejžar.

V tržiškem tozdu kranjskega gozdnega gospodarstva menijo, da je glavni razlog za »pohod« lubadarja splošna (slaba) odpornost gozdov, ki pa je na Gorenjskem zaradi vetroloma in žledoloma še precej manjša kot na drugih območjih. Letos so domala prekinili z redno sečnjo in tudi nekoliko zanemarili gozdnogojitvena dela — vse to z namenom, da bi preprečili hitro širjenje lubadarja. Nasekali so 15 tisoč kubikov lubadark, medtem ko jih v času pred vetrolomom niso nobeno leto več kot 1500 do 2000 kubikov. 70 odstotkov gozdov bodo naravno obnovili, vse ostale na umetni način — s sajenjem smreke in listavcev. Doslej so zasadili osem hektarov, še dvajset jih čaka v naslednjih letih.

Zanemarjen gozdni red

Valentin Toman, ki v blejskem gozdnem gospodarstvu odgovarja za varstvo in gojenje gozdov, pravi, da je prvi pogoj za uspešno zatiranje lubadarja in drugih škodljivcev gozdni red. Ta pa je zanemarjen, ne le v gorenjskih gozdovih, kjer sta pustošila veter in žled, temveč tudi v gozdovih drugih slovenskih gozdnih gospodarstev. Preveč se je gledalo le na kubike in na zahteve »požrešne« lesne industrije, premalo pa na gozd.

»Prvo leto je bilo lubadarja celo manj, kot smo pričakovali. Lani se je že precej razmnožil, letos je bilo doslej najhuje,« pravi Valentin Toman. Za lovne pasti s feromonom — letos so jih nastavili okrog 450 — se je izkazalo, da so najbolj učinkovite tam, kjer je gozdni red; imajo pa tudi to slabo lastnost, da privabljajo le eno vrsto zalubnikov. Ponekod so preveč stavili le na pasti in nekoliko zanemarili starejšo in dobro preskušeno metodo — zatiranje lubadarja z lovnimi drevesi.

V blejskem gozdnem gospodarstvu bodo dve petini poškodovanih gozdov obnovili naravno, 460 hektarov na umeten način. Doslej so z drevesci zasadili 312 hektarov. Za lažjo predstavo o tem, za kako obsežno delo gre, povejmo, da so samo letos za 117 hektarov potrebovali 398 tisoč sadik smereke, 34 tisoč macesna, 12 tisoč bora, sedem tisoč listavcev... Varstvo in obnovo gozdov so doslej najbolj ovirale zamude pri spravilu lesa, pomanjkanje denarja in delovne sile. Nekateri so po predlanskem vetrolomu razmišljali celo o tem, da so za škodo v gozdovih delno krivi tudi gozdarji, ker niso vzgojili zadosti odpornih gozdov. Resda na njihovo odpornost precej vpliva tudi človek, vendar je iluzorno pričakovati, da bi gozdovi, ki se zdaj »rojevajo« na posekah, lahko kljubovali sunkom vetra, kakršni so bili usodnega februarja 1984. leta.

C. Zaplotnik

Prazna ali neprodana stanovanja

Vzrok je denar

Kranj, 4. novembra — Predsedstvo skupščine samoupravne stanovanjske skupnosti Kranj je že v začetku julija letos razpravljalo o tistih delovnih organizacijah v občini, ki imajo rezervirana stanovanja, vendar do rokla niso vrnile podpisanih soinvestitorskih pogodb. Med njimi je bilo tudi precej dolžnikov za poravnavo obveznosti. Med največjimi naročniki in dolžniki je bila takrat Iskra Kibernetika, od katere pa niso uspeli dobiti nobenega odgovora. V začetku septembra je Iskra Kibernetika odstopila od nakupa 29 stanovanj.

Zdaj se širijo vesti, da je v stanovanjskem naselju Planina v Kranju 29 praznih stanovanj. Odgovor je: v Kranju ni praznih stanovanj. Precej tistih stanovanj, katerim se je Iskra odpovedala, je že prodanih. Verjetno jih do konca leta ne bo težko prodati, saj je tako v zasebnem kot v družbenem sektorju zanimanje za stanovanja veliko. Če pa bi jih vseeno ne mogli prodati, bi šele po novem letu lahko govorili, da so stanovanja na Planini prazna.

Pomembnejše od razprav, ali so na Planini neprodana ali prazna stanovanja, je vprašanje, kako poteka gradnja stanovanj v kranjski občini. V tem srednjeročnem programu je zapisano, da bo v občini zgrajenih v družbeni zidavi 1543 stanovanj ali povprečno 308 na leto. Letos naj bi v Kranju zgradili 414 stanovanj. Vendar je med njimi 121 takšnih, ki bi morala biti zgrajena že lani. Prav zaradi zamude je bilo lani vseljenih v Kranju le 167 stanovanj. Ne glede na to pa bi bili z dinamiko uresničevanja plana v tem srednjeročnem obdobju lahko še kar zadovoljni, vsaj v povprečju.

Drugače pa kaže družbena gradnja stanovanj za prihodnje leto. Zdaj namreč gradijo le 84 stanovanj, ki naj bi bila zgrajena prihodnje leto. Torej se že prihodnje leto kaže precejšen zastoj, in to kljub ugotovitvam, da je zanimanje za stanovanja veliko. Nič več pa ni treba vzrokov za zastoj iskati v pomanjkanju prostora za gradnjo ali v neurejeni dokumentaciji. Zdaj primanjkuje denarja.

Delovne organizacije se kot soinvestitorji v financiranje gradnje stanovanj vključujejo precej manj, kot naj bi se glede na potrebe in na napovedi, ki so bile upoštevane v srednjeročnem programu. Še več: ne izpolnjujejo pogodbenih obveznosti in kar precej je dolžnikov. Samoupravna stanovanjska skupnost pa seveda tudi nima možnosti, da bi premoščala tovrstne zaostanke v plačilih.

Zdaj na Planini gradita dve organizaciji, Gradbinec in Gradis. Ne prvi ne drugi tovrsten zastoj pri gradnji ni pogodu. Pred nedavnim je Gradbinec pojasnjeval, da stanovanjska gradnja pomeni precejšen delež v njegovem celotnem prihodku. Zanikal je tudi morebitna namigovanja, da je krivec za dosedanje hitre podražitve in pričakovane (100-odstotne) prihodnje leto. Koliko je danes gradbena operativa odvisna v prihodku od gradnje stanovanj, pa po svoje kaže tudi ponudba Gradbinca, da je pripravljen graditi stanovanja po pogodbeni ceni, določeni na začetku gradnje, če bi investitorji že na začetku dali ves denar.

A. Žalar

IZ GOSPODARSKEGA SVETA

Iz slabe napravili dobro tovarno

Tovarna konfekcije Siscia iz Siska je neobičajna po tem, da je bila pred leti nepopravljivi izgubar. Govorili so že o tem, da jo bodo zaprli, in bi delo izgubilo 750 delavcev. Toda ko je prišla skupina mladih, zagnanih strokovnjakov, se je vse spremenilo. Poprej so naredili 700 oblačil na dan, prvo leto popravnega izpita pa že tisoč na dan. Danes se po produktivnosti lahko merijo z najboljšimi konfekcionarji pri nas, postavili so se ob bok Muri, naši najproduktivnejši konfekcijski tovarni in izdelajo 1.600 oblačil na dan. Zaradi produktivnosti in kakovosti izdelkov je Siscia na seznamu tovarn, ki jih nemška gospodarska zbornica priporoča tamkajšnjim poslovnežem. Na tuje prodajo kar 85 odstotkov izdelkov, predvsem na zahtevno tržišče Zahodne Nemčije in Nizozemske. Do konca tega srednjeročnega obdobja ima Siscia že dogovorjene posle na domačem in tujem trgu za okoli 90 odstotkov zmogljivosti. Dela jim torej ne bo zmanjkalo. Tovarna pa je odličen primer, kaj vse lahko naredijo s pravo poslovno politiko pravi ljudje.

IZ DELOVNIH KOLEKTIVOV

V Planiki povečali izvoz

Razmeroma ugodni devetmesečni poslovni rezultat in pogled v knjigo naročil pove, da bodo letos v kranjski tovarni Planika zastavljene cilje uresničili. Izvoz, od katerega Planika živi, saj gre do tri četrtine njene proizvodnje na tuje trge, je letos presegel lanskega za 20 odstotkov, krepko pa je presegel tudi planska predvidevanja. Dolgoročni partnerski odnosi z največjima tujima naročnikoma, Adidasom in Salamandrom, tudi v bodoče zagotavljajo velik izvoz. Vendar pa sta jeseni postala zadržana glede povečanja izvoza, velike načrte sta namreč imela s prodajo v ZDA, ker vrednost dolarja v primerjavi z nemško marko pada, jo zadržujeta. Ker je to moč pričakovati tudi prihodnje leto, v Planiki na povečanje izvoza težko računajo. Bolj pa jih skrbi, ker zaradi cenejšega dolarja za nemške kupce postajajo vse bolj zanimivi dobavitelji iz dolarskih območij Južne Koreje, Tajvana, Filipinov in Indije. Če so v Planiki pri dogajanjih na finančnih borzah brez moči, pa pri drugem gibanju niso. Njihovo protiorožje je izdelovanje tehnično zahtevnejše in dražje obutve, kot so čevlji za golf in smučarski tek, šprinterice, planinski čevlji, visokomodni program čevljev za prosti čas itd.

NOVOSTI

Sublimacijsko tiskanje umetnih mas

Majda Remškar iz Razvojno-tehnološkega centra Iskrine tovarne Kibernetika v Kranju je razvila sublimacijsko tiskanje umetnih mas. Inovacija je povezana s tehnologijo tiskanja oznak na razne plastične sestavne dele. Doslej so znani postopki tiskanja s sitotiskom, toplim voskom in dvobarvnim brizgom. V vseh primerih se barva nanaša na površino mase in se z uporabo sčasoma zbriše. To se dogaja na najbolj izpostavljenih delih, kot so tipke na pisalnih in računskih strojih. Sublimacijsko tiskanje je tiskanje v maso, od 50 do 200 mikronov globoko, zato so oznake neizbrisljive. Barva ustrezne oznake se s segretim žigom vplini — sublimira — in prenese v notranjost mase. Globina tiskanja je odvisna od temperature in časa pritiskanja žiga na maso. Ta način tiskanja zagotavlja nespremenjeno kvaliteto tudi po 20 milijonov dotikov s prsti. V redno proizvodnjo so ga uspešno uvedli lani. Kakovost tiska v celoti ustreza zahtevam potrošnikov. Po podatkih, zbranih za eno leto, znaša prihranek 5.650.000 dinarjev. V primeru, da bi celotno tehnologijo kupili v tujini, pa predstavlja dosežena inovacija mnogo večjo gospodarsko korist.

Organizacijska prenova v kranjski Kokri

Združiti nameravajo maloprodajo

Kranj, 29. oktober — V kranjski trgovski organizaciji Kokra nameravajo v enega združiti dva tozda, Veleblagovnico Globus in Detajl. Organizacijska prenova maloprodaje naj bi delavcem prinesla boljši zaslužek in boljšo prihodnost.

Zaradi strahu pred prehitrim ukinjanjem tozdov je danes deležna pozornosti sleherna sprememba samoupravne organiziranosti. Brez te »obremenjenosti« je Kokrina pobuda o združitvi obeh tozdov maloprodaje verjetno ne bi bila. Prvi zunanji odmev so v Kokri skušali dobiti z obravnavo namere na predsedstvu kranjskega sindikalnega sveta. Ker ekonomski elaborat združitve še ni dokončan, je predsedstvo nameravano združitev načelno podprlo, kasneje pa bo obravnavalo še ekonomski elaborat.

Tozdi so pred deset in več leti rasli kot gobe po dežju, marsikje tudi ne povsem upravičeno. To je moč reči tudi za Kokrina tozda maloprodaje, saj cilji razdružitve leta 1977 niso bili uresničeni. Prišlo je le do podvajanja nekaterih služb in s tem večje obremenjenosti z režijo. Kot največji problem pa se danes kaže neenotna komercialna politika in (ne)združevanje sredstev za razvoj.

Dogaja se, da pri istem dobavitelju komercialista (ne da bi vedela drug za drugega) nastopata povsem samostojno in dosegata različne ugodnosti prodaje. Vse bolj se tudi kaže, da se veleblagovnica Globus in niz klasičnih prodajaln dopolnjujejo, da imajo skupno naravo dela in sodijo v enotno komercialno politiko.

Z združitvijo bi lažje uresničili gradnjo skladišča za pohištvo, blagovnice na Planini in drugih prodajaln ter uvajanje računalniške podpore poslovanja, pravijo v Kokri. Delavcem bi torej pokazali boljšo prihodnost.

Ustreznejša bo tudi porazdelitev ekonomske moči znotraj delovne organizacije: na grosistično in maloprodajno dejavnost, saj vsaka zdaj ustvari približno 45 odstotkov celotnega prihodka. To bo posebej pomembno ob začetku gradnje skladiščno—poslovnega centra na Primskovem.

Posojila Almiri, Integralu in Kompasu

Kranj, 30. oktobra — Kreditni odbor Temeljne banke Gorenjske je pretekli teden odobril posojila Almiri iz Radovljice, Park hotelu in Kompasovemu hotelu na Bledu

Radovljiška Almira končuje naložbo v zamenjavo iztrošene opreme in modernizacijo proizvodnje, vredno 713.927.000 dinarjev. Gre za vpeljavo novega programa za izdelovanje visokokakovostne konfekcije. Gorenjska banka je Almiri odobrila 63 milijonov dinarjev posojila. Pri naložbi sodeluje s posojilom tudi mednarodni denarni sklad. Almira bo za 17 odstotkov povečala proizvodnjo vrhnjih pletenih oblačil in dosegla še višje izvozne cene, izvoz pa se bo na leto povečeval za 15 do 20 odstotkov.

Park hotelu na Bledu, ki je Integralova temeljna organizacija, je bilo za nadgranjo odobrehih 375 milijonov dinarjev posojila, za 180 milijonov dinarjev pa je bila izdana garancija za redno vračanje posojila Genexu. Celotna naložba bo vredna 790 milijonov dinarjev. Park hotel bo prihodnje leto star deset let, potrebe po povečavi so vedno večje. Povečan hotel bo imel prek 400 ležišč, sodobnejše spremljajoče objekte in bo dosegal 16 tisoč dodatnih prenočitev, od tega 12 tisoč tujih.

Gradnja hotela Kompas v Ribnem se je že začela. Veljala bo milijardo 760 milijonov dinarjev, bančne organizacije, med drugim tudi Temeljna banka Gorenjske, pa so zagotovile 704 milijone dinarjev posojila za osnovna in trajna obratna sredstva. Na Gorenjsko banko odpade polovica te vsote. Hotel naj bi bil zgrajen konec maja prihodnje leto.

Ob tem se je v kreditnem odboru pojavilo vprašanje, kakšno politiko naj zavzema gorenjska banka do prosilcev, ki niso njeni člani. Treba bo upoštevati dinarsko in devizno vezanost prosilcev na Temeljno banko Gorenjske.

J. Košnjek

Sovlaganje za papir

Kranj, oktobra — Gorenjski tisk iz Kranja se je vključil v sovlaganje v projekt Papirnice v Vevčah za izdelovanje kakovostnega paprija. Ker gre za veliko naložbo, se je papirnica z večjimi porabniki dogovorila za sovlaganje. Papirniški projekt je vreden kar 15.639 milijonov dinarjev. Gorenjski tisk se je odločil združevati denar za proizvodnjo in nakup 1800 ton paprija: 400 ton kromopapirjev in 1400 ton drugih papirjev. To bo Gorenjski tisk stalo 137.598.000 dinarjev. Dobrih 60 milijonov mora kranjska tiskarna prispevati do konca leta, 76 milijonov pa do konca prihodnjega marca. Temeljna banka Gorenjske je izdala garancijo, da bo Gorenjski tisk svoje obveznosti poravnal.

—jk

Zahtevna naložba Iskre

Kranj, oktobra — Javni digitalni telefonski sistemi so velik projekt Iskre Telematike iz Kranja, ki naj bi ga uresničevala v letih 1987 in 1988, zanj pa bo potrebnih 41 milijard dinarjev. Ker so za projekt zainteresirana jugoslovanska poštna podjetja, pa tako kot Iskra nimajo dovolj denarja, iščejo najrazličnejše rešitve za izpeljavo naložbe. Iskrina banka je med drugim dobila 5 milijard posojila pri Poštni hranilnici Beograd. Ker pa je Telematika članica Gorenjske banke, mora le—ta garantirati vrnitev posojila. Garancijo za poldrugo milijardo je gorenjska banka izdala že julija, konec oktobra pa je bila podobna garancija izdana tudi za 3,5 milijarde dinarjev.

—jk

KRATKE PO GORENJSKEM

Pokriti avtobusni postajališči v Tupaličah — Predvsem s prostovoljnim delom so v zgornjem delu Tupalič v krajevni skupnosti Preddvor v kranjski občini zgradili dve pokriti avtobusni postajališči. Dvajset odstotkov denarja od celotne vrednosti je dala cestno-komunalna skupnost, razliko pa so s prispevki in delom prispevali krajani Hriba, zgornjega dela Potoč, zgornjega dela Tupalič in Možjance. Pri tej akciji jim je pomagal tudi Jelovičin obrat Preddvor, kjer so jim razrezali ves les, tozd Gozdnega gospodarstva Kranj pa jim je preskrbel les. Načrte za postajališči so izdelali v Arhitektbiroju Tržič. — A. Ž.

Končno gradnja mrliških vežic

Žirovnica — V krajevni skupnosti Žirovnica so pridobili lokacijsko in gradbeno dovoljenje za gradnjo mrliških vežic ob pokopališču. Denarja so zbrali do tretje gradbene faze, tako da 5 milijonov dinarjev prispevajo krajani in krajevna skupnost, 6 milijonov dinarjev pa samoupravna komunalna skupnost. Med investitorjem Kovinarjem in zasebnim obrtnikom iz Kranja so sklenili pogodbo za gradbena dela. Gradnjo mrliških vežic je deloma zavrl spor glede drvarnic v bližini, zdaj pa za stanovalce gradijo nove.

D. S.

Potopisna predavanja v KS Trata

Trata — Krajevna skupnost Trata bo tudi letos v sodelovanju z delovno organizacijo Gradis prirejala večere z diapozitivi. Letošnji program obsega alpinistične, turistične, zgodovinske in sociološke teme. Za predavatelje bo poskrbela Delavska univerza Škofja Loka. Predavanja bodo pripravili za krajane krajevne skupnosti in delavce Gradisa in bodo vsak drugi četrtek ob 18. uri v jedilnici Gradisa (za ABC Loka). Na prvem predavanju, ki bo 6. novembra ob 18. uri, bo Svetozar Guček orisal pot po sledi Indijancev v Argentino.

Dogovor o posvetu v Bohinju

Radovljica — Predstavniki krajevnih skupnosti iz Bohinja, skupščine občine in kulturne skupnosti Radovljica ter člani uredniškega odbora Bohinjskega zbornika so se na sestanku v domu Joža Ažmana dogovorili o sklepnih pripravah na posvetovanje o Bohinju skozi preteklost in sedanjost. Posvetovanje bo od 10. do 12. decembra, ko bodo pripravili tudi okroglo mizo. Posebno želijo obdelati obdobje med NOB, povojno gradnjo in razvoj Bohinja.

JR

Delegacija radovljiške občine v Apatinu

Radovljica — Tričlanska delegacija radovljiške občine se je udeležila slovesnosti ob občinskem prazniku v Apatinu. Praznujejo ga 24. oktobra, ko so enote NOV Jugoslavije 1944. leta osvobodile te kraje na skrajnem zahodnem delu Vojvodine. Z občino Apatin je radovljiška občina navezala prijateljske stike pred petimi leti, ko so Vojvodinci na Bledu odkupili in uredili hotel Triglav za počitnikovanje svojih delavcev.

JR

Dober zaslužek v kampu

Bohinj — V obnovljenem avtokampu Ukanc v Bohinju je bilo letos 22.324 prenočitev, od tega 16.164 tujih gostov in 6.178 domačih. Število je bilo sicer za 8.840 manjše kot lani, vendar se je letošnja sezona zaradi kasnitev pri gradnji sanitarij in okrepčevalnice začela precej pozneje kot prejšnja leta. Četudi se je bivanje v kampu od lani podražilo s 7 na 12 mark za dan, se je delež prenočitev tujih gostov celo povečal. V Alpetouru so zadovoljni tudi z izkupičkom: v kampu so imeli avgusta za 32 milijonov dinarjev prometa, v bližnjem hotelu Zlatorog (B kategorije) s 153 ležišči pa 54 milijonov. (cz)

Nasprotujoča si mnenja

Bled — Očitno še ne bo tako kmalu sprejet občinski odlok o lokaciji za novo blejsko obvoznico. Prvi osnutek in razprave so bile zavrnjene tudi na zboru združenega dela občinske skupščine Radovljica. Obrazložitev: načrti so nepopolni in v škodo krajanov. Na zadnji seji sveta ZK za krajevno skupnost Bled pa so tudi ugotovili, da razprave na celotnem območju Bleda, ki ga pokriva krajevna konferenca SZDL, niso bile dobro pripravljene. Zato je bil odziv v razpravi negativen. Menili so tudi, da bi se enako zgodilo, če bi obravnavali severno enačico obvoznice. Prav zato bo morala v prihodnje v nadaljnjih razpravah socialistična zveza odigrati večjo vlogo.

JR

PISALI STE NAM

Pela je Rina Kavalarjeva

Tudi letos je društvo upokojencev Dovje pripravilo srečanje starejših upokojenih krajanov, bolnikov in težjih invalidov. Na srečanje so povabili tudi operno pevko Rino Kavalarjevo. Ob spremljavi Francija Bruna je bil večer zares lep in nepozaben. Obema se udeleženci in društvu upokojencev zahvaljujemo. Zahvala pa gre tudi vsem tistim, ki so pri tem srečanju kakorkoli pomagali.

Srečko Zima

Po poteh NOB

Medobčinsko društvo civilnih invalidov vojne s sedežem v Kranju je 18. oktobra priredilo izlet po zgornji savinski dolini. V Gornjem gradu smo obiskali spomenik 47 talcem, v Mozirju pa smo si ogledali tudi Savinjski gaj, ki je po mnenju vodiča med najlepše urejenimi v Evropi. V Radmirju smo obiskali cerkev sv. Frančiška Ksaverja in si ogledali muzej. Za zares zanimiv izlet se zahvaljujem društvu, Kampasovemu vodiču iz Mozirja in Alpetourovemu vozniku, Alojzu iz Škofje Loke.

Jože Mrovlje

Turizem in lov

Tudi mene je zanimalo, kaj je novinarsko delo in kaj bo objavljeno. Med pogovorom z novinarko je tekla beseda tudi o področju od mejnega prehoda do spomenika. Menim, da so tu tudi možnosti za turizem. Vendar območje doslej še ni bilo tako slabo urejeno, kot je zdaj. Ne bi smeli gledati zgolj tega, koliko bi iztržili. Vsaj počistiti bi ga bilo treba in urediti da bo zemlja dala tisto, kar je včasih... Pa lovce iz Podljubelja bi tudi lahko obiskali, da bi o njih kaj brali. Kakšno pohvalno besedo bi lahko rekli o tem, kako skrbe za lov, kakšen program imajo, kakšno je stanje divjadi in kako vzdržujejo lovišča.

Franc Kralj,
Tržič, Podljubelj 85

Problemska konferenca o turizmu

Odprimo pot zasebni pobudi

Smlednik, 4. novembra — »Menim, da terja hiter razvoj gostinsko-turistične dejavnosti na našem območju in v okolici od služb in odgovornih za to dejavnost veliko večjo zavzetost. Ne smemo dopustiti, da bi se levi breg novega Kranjskega jezera stihinjsko razvijal,« je poudaril na problemski konferenci Mirko Gantar, predsednik Turističnega olepševalnega društva Smlednik.

Nedeljena so mnenja, da je novo jezero za vodno elektrarno Mavčiče eno najlepših tovrstnih jezer pri nas.

V krajevni skupnosti Smlednik, ki je soseda krajevne skupnosti Trboje v kranjski občini, že vrsto let uspešno delujeta dve turistični društvi: Smlednik in Dragočajna-Moše. Turistični delavci v Smledniku so na področju turizma v zadnjih letih marsikaj premaknili: Smlednik z gostišči in Starim gradom je poskrbel za urejene sprehajalne poti, za to, da so bila gostišča poleti odprta, za obveščenost gostov... V društvu Dragočajna-Moše pa so doslej usmerjali največ moči v kamp. Tako eni kot drugi pa želijo, da bi bil turizem poleg kmetijske dejavnosti prednostna panoga na ožjem in širšem delu tega območja.

»Odpreti moramo pot zasebni pobudi,« je na nedavni problemski konferenci o turizmu v Smledniku poudaril predsednik Turističnega olepševalnega društva Smlednik **Mirko Gantar,»ki je na ožjem in širšem območju dveh krajevnih skupnosti in dveh občin, Šiške in Kranja, ne manjka. Tukaj bi morali poleg kmetijstva spodbujati drobno gospodarstvo, trgovino, uslužnostno obrt in kmečki turizem. Na našem območju imamo zametke slednjega. Imamo pa tudi nekaj lokalov, kot so penzion Kanu, Veronika in domača gostilna Zorman. Tako Veronika kot gostilna Zorman si zares prizadevata za turizem; letos sta zato ob krajevnem prazniku Smlednika dobila posebni pismeni priznanji. Za Kanu pa bi se moral lastnik, DO Delikatesa v sozdu ABC Pomurka, bolj resno zavzeti. Sedanji upravljalec sicer ima voljo, vendar bo brez pomoči, tako občine Ljubljana-Šiška kot delovne organizacije, težko uresničil program in povrnil nekdanje dobro ime tega lokala.«**

Veliko so govorili tudi o »turističnih« možnostih ki so se letos odprle z nastankom novega jezera za vodno elektrarno Mavčiče. Moše, Trboje, Žerjavka in deloma tudi Prebačevo na levem bregu so nenadoma postali zanimivi predvsem za turizem.

Že zdaj je od Moš do Trboj ob levem bregu jezera sprehajalna pot

»Poznam posameznike v Mošah, Trbojah in Žerjavki, ki resno razmišljejo o oblikah turizma ob jezeru. Treba bi jim bilo prisluhniti, jim dati možnost in spodbudo. Le tako se ne bi primerilo tisto, kar se je, recimo, v preteklosti že dogajalo pri tovrstnih novih umetnih jezerih. Zdaj je čas, da poskrbimo za okolico in primerno in predvsem pravilo usmerimo razvoj. Nekajkrat sem se že sprehodil po levem bregu novega jezera in mislim, da so tu čudoviti predeli. Prav zato bi morali v obeh občinah, tako v Ljubljani-Šiški kot v Kranju, poskrbeti, da bodo ustrezni programi prostorskega razvoja pravočasno izdelani in da bo čim več možnosti za uresničitev.«

Na problemski konferenci o turizmu so bili precej kritični glede dosedanjega sodelovanja med občinama. Zadnje čase se je sodelovanje malce izboljšalo na turističnem področju med krajevnima skupnostma Smlednik in Trboje.

»Vendar turistični delavci sami ne bomo zmogli vsega, če ne bomo imeli vsaj ustrezne podlage za delo. Ta pa se lahko začne najprej pri sodelovanju med občinama. Od okrogle mize pred leti v Trbojah, ko je bila sprejeta vrsta pobud in dogovorov žal ni bilo nič narejeno. Zdaj je skrajni čas, da ti kraji dobe skupni razvojni program, kjer bi morali prisluhniti zasebni pobudi,« pravi Mirko Gantar.

A. Žalar

Po bečelah se vižej

Rodine — Tako je na svoj čebelnjak v Rodinah napisal Ciril Jalen, ki se s čebelarstvom ukvarja že pol stoletja. Med pogovorom mi je v šali rekel, da je s čebelami lani praznoval zlato poroko. Pravi pa, da se tudi sicer v življenju zgleduje po čebelah, po njihovi pridnosti in gospodarnosti.

»Od otroštva sem povezan s čebelami. Prvih izkušenj sem se navzel pri očetu, ki je bil tudi čebelar. On mi je podaril dva panja in rekel, naj se kar sam »brihtam«.

Ko je bil še pri železnici, je v Rodinah zgradil hišo in si ustvaril družino. Ves prosti čas pa je namenjal čebelam v čebelnjaku na vrtu. Potem pa se je posvetil vzreji matic na čebelarski plemenilni postaji Anton Janša na Zelenici.

»Z ustanovitvijo čebelarske plemenilne postaje na Zelenici leta 1964 in dograditvijo upravne koče 1967. leta smo postavili pravi spomenik slovenskemu čebelarju Antonu Janši. Vedno me je privlačila uganka, kako čebela matica zmore v tako kratkem času položiti toliko zaroda. Zato sem se odločil za vzrejo matic in že od vsega začetka tudi vodim plemenilno postajo ter vzrejam matice. Matice vzrejam v svojem čebelnjaku na Rodinah, plemenim pa jih v lepi gorski kotlini med Begunjščico, Stolom in Srednjim vrhom, kamor troti iz doline ne zaidejo.«

Ta gorska plemenilna postaja je danes že zelo poznana tudi v tujini — v Švici, Nemčiji, Avstriji. Z njeno pomočjo gre še naprej v svet ime o dobri kranjski sivki. Znano je, da je zelo mirna, gospodarna, odporna proti boleznim in čez zimo porabi malo hrane. Ciril Jalen pa dobro sodeluje tudi z Zvezo čebelarskih društev Slovenije, ki je lastnik plemenilne postaje na Zelenici, ter s Kmetijskim inštitutom Slovenije, pri katerem opravlja nadzor in selekcijo čebel, da je vzreja pravilna.

D. Papler

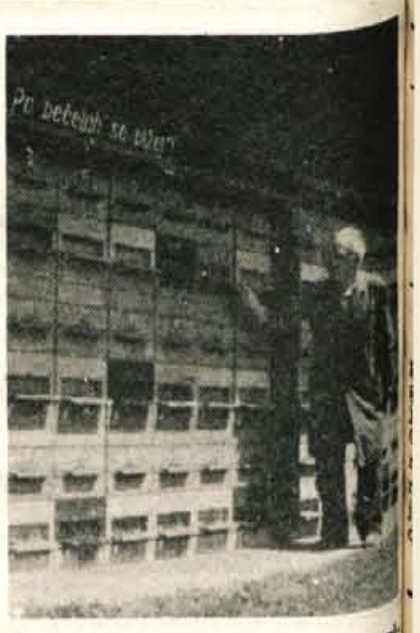

Po bečelah se vižej **je Ciril Jalen napisal na svoj čebelnjak v Rodinah**

Milijarda dinarjev krajevnim skupnostim

Jesenice — Letos bodo krajevne skupnosti jeseniške občine dobile skupaj 10 milijonov dinarjev, ki jih bodo razdelili tako, da bodo posamezne krajevne skupnosti dobile polovico denarja glede na število zaposlenih, polovico denarja pa za programe, ki so jih predložile.

Po številu zaposlenih bo prejela največ — 383 tisoč dinarjev — največja krajevna skupnost Javornik — Koroška Bela, najmanj pa Planina pod Golico — 60 tisoč dinarjev. Za posamezne programe pa bo dobila krajevna skupnost Dovje — Mojstrana za ambulanto 850 tisoč dinarjev, Hrušica za dokončanje mrliških vežic na Dovjem milijon 200 tisoč dinarjev, Sava za nakup pisalnega stroja 667 tisoč dinarjev, Podmežakla za ureditev prostorov krajevne skupnosti 800 tisoč dinarjev in Blejska Dobrava za ureditev stavbe krajevne skupnosti milijon 650 tisoč dinarjev.

V občini so se odločili, da tudi za naslednje leto ponovno predlagajo razdelitev denarja po kriteriju: tretjina po številu zaposlenih, dve tretjini po programih. Poudarjajo pa, da morajo biti programi realni in v skladu z razpoložljivim denarjem.

D. S.

Za rože je treba imeti roko

Vinko Knez:

Ko zalivaš, zalij pošteno

O rožah okrog hiše Vinka Kneza v Zg. Bitnjah — Na gmajni — govore le še barvne fotografije. Zidu skorajda ni videti, vse je en sam cvet. Na oknih bršlinke in gorenjski nageljni, pod stopnicami, ki drže v hišo, vrtnice vzpenjavke, nad njimi police s pelargonijami povešankami, na starem vodnjaku ogromen asparagus, zraven še večji »škrnicelj«, na dvorišču se na visokih klopeh v slapovih usipajo fuksije, pri garaži stoji ogromen kaktus, ki ima tudi po 300 cvetov, velik limonovec, na katerem v štirih letih dozorevajo prave sočne limone. Zdaj je vse to skrbno spravljeno za prezimovanje. Posebnost hiše pa so lokvanji. Vinko Knez je na koncu hiše zgradil zanje majhen bazen. Zdaj ima bele, rad bi pa še rdeče in rumene, a jih je težko dobiti.

Z rožami se Vinko ukvarja, odkar je šel v pokoj; zdaj so njegovo največje veselje. Zaliva jih le dvakrat na teden. Kadar zalivaš, zalij pošteno, pravi. Pa tudi dobro zemljo ima: kompost, smrekove iglice pa zemlja štorov. Zaliva z gnojnično vodo. Pod njegovo roko raste in cvete, da se čudi vsak, kogar pot zanese mimo hiše.

D. Dolenc

Gledališče Toneta Čufarja

ODDOLŽITEV ROJAKU Z LJUBEZNIJO V KLETI

Jesenice — Za začetek nove sezone so se v jeseniškem gledališču odločili za doslej še neuprizorjeno delo rojaka, čigar ime si je gledališče izbralo za svoj naslov.

Ljubezenska in hkrati socialno-politična drama **Ljubezen v kleti** je bila napisana leta 1934 kot predelava in varianta bolj znane tri leta mlajše Tragedije v kleti. Osrednja tema je v obeh dramah ista, podana z istimi osrednjimi liki, razlika je le v tem, da je poudarek v Tragediji v kleti namenjen bolj socialnemu konfliktu, zlasti v razpletu, medtem ko so v Ljubezni v kletu v ospredju ljubezenska razmerja.

Ob uprizarjanju Čufarjevih dramskih tekstov se oglašajo enaki problemi in dileme kot pri tisti dramski literaturi, ki je še prav posebno zakorenjena v času in prostoru, v katerem in za katerega je nastala. In ker dramatika Čufarjevega tipa ni pomenila zgolj zrcalne podobe česa, marveč se je spopadala z njim in z njegovimi družbenimi razmerami, je njena časovna pogojenost toliko bolj intenzivna. Tu ni mogoče nikakršno spreminjanje in prilagajanje sedanji življenjski dinamiki in spremenjenim družbenim razmeram, kakor delajo nekateri režiserji s Cankarjevimi komedijami, ko preobračajo usode in razplet dogajanja in s tem v svojih uprizoritvah jemljejo cankarjansko identiteto. Tudi takšna, kakršna je Čufarjeva drama Ljubezen v kleti lahko po svoje komunicira s časom, ki ga živimo, saj odpira vpogled v razmere in razmerja med ljudmi, ki so pripeljala do velikega socialnega preobrata in tako ponuja možnost za konfrontacijo upanj in želja, če so že ideali pretežka beseda, z njihovo realizacijo štiri desetletja pozneje.

V tem smislu je realistično uprizoritveni pristop, ki ga je uveljavila jeseniška uprizoritev v režiji **Vere Smukavec** na nazornem in ustreznem prizorišču **Jožeta Bediča,** povsem utemeljen in sprejemljiv. Realizma na odru nas sploh ni treba biti strah, saj če je utemeljen in dobro izpeljan, vsekakor prerašča tudi v simbolično sporočilnost in učinkovanje. V jeseniški uprizoritvi se je to zgodilo predvsem z vzpostavitvijo ljubezenske in kletne eksistenčne atmosfere in stiske ljudi, odrinjenih na socialno dno, v katerem pa veljajo povsem izčiščene etične norme. Scenski in kostumski detajli so k temu prispevali odločilen delež. Več zadreg pa je Čufarjevo besedilo navrglo igralcem, kar se zdi nenavadno, saj so značaji likov, njihov govor in situacije zajete tako rekoč neposredno iz življenja. Te vrste besedilo narekuje povsem preprosto, naravno podajanje in ne »igranja«, vživetost in neposrednost in ne naprezanja, oblikovanje povsem normalnega komuniciranja brez trepljanja po rokah in ramenih, vzpostavitev intenzivnosti situacij brez pretiranega povzdigovanja glasu in teatraličnih gestikulacij, skratka v sebi trdno in neposredno igranje. V tem pogledu bi kazalo sicer povsem ustrezno zasnovano uprizoritev Čufarjeve Ljubezni v kleti še krepko dodelati in precizirati; najbolj se je temu »idealu« približala Tatjana Košir v vlogi tudi v sami drami najbolje oblikovanega lika, perice Marine Mihelič, ženske, ki pozna življenje do dna in kljub razočaranjem ohranja v sebi ravnovesje in razumen odnos do pojavov okoli sebe. Sicer pa je zasedba ustrezala značajskim lastnostim in funkcijam likov; tako je Ivan Berlot podal dovolj odločnega stavkovnega stratega, ključavničarja Vinka Vrečarja, Rado Mužan omahljivega, zapitega in prevaranega zidarja Štefana Majnika, Mira Bolte njegovo ženo, ki se odloča za drugega, Irena Leskovšek mladenko z malce cinično filozofijo o moških, lik, ki velja kot posebnost v Čufarjevi literaturi, Janez Kristan problematičnega ljubimca, tovarniškega delavca Petra Jenka, Elizabeta Žnidaršič prevarano služkinjo Ivanko Blažič in Franci Žnidaršič izsiljevalskega posestnika Andreja Trtnika.

Pozorna oddolžitev rojaku, ob čigar tekstih ima Gledališče Tone Čufar ugodno priložnost, da se izrazno oblikuje, raste in v okviru slovenskega gledališkega snovanja išče svojo podobo.

France Vurnik

Prešernovo gledališče Kranj

PREMIERA ŽLAHTNEGA MEŠČANA

Kranj — Drevi bo kranjsko gledališče uprizorilo drugo premiero sezone, predstavo, ki je namenjena predvsem mlademu občinstvu. Jutri pa bo prva predstava ljubljanske Drame, ki bo za gledališče abonmajsko uprizorila Malomeščansko svatbo Bertolta Brechta

Za letošnjo sezono je gledališče pripravilo znamenito komedijo, enega od vrhov svetovne komediografije, Žlahtnega meščana J.B. Moliera. Gledališče bo popestrilo predvsem repertoarno ponudbo, ki je namenjena mladini. Naslovno vlogo igra Matjaž Višnar, ki ima v kranjskem gledališču stalen angažma (občinstvo ga pozna iz uprizoritev Primorskega dramskega gledališca Nova Gorica ter po uspešnih kreacijah v filmih Deseti brat, Razseljena oseba in TV nadaljevanki Misija majorja Athertona). Ob njem bodo nastopili: Edka Oman, Irena Oman, Petra Govc, Bojan Pogačnik, Ciril Mrgole, Jože Jerič, Bernarda Gašperčič, Bojan Pretnar, France Černe, Biba Uršič, Leon Kovačič, Bobo Vasić in članice plesne skupine oddelka za izrazni ples SGBČ Ljubljana Neva Zupan, Majda Černič, Maruša Binder in Marina Sparnig. Režiser je Lojze Domajnko, scenograf Pavle Mihalič, kostumografinja Irena Felicijan, asistentka kostumografinje Jasmina Korošec, koreografinja Jasna Knez, glasbenik Joseph Rakotorahalahy, lektor Ludvik Kaluža, borilne prizore je pripravil Andrej Zajec ml. Žlahtnega meščana bo igralski zbor odigral v prevodu Josipa Vidmarja.

Že jutri pa se bo začelo večdnevno gostovanje ljubljanske Drame, ki bo za vse abonmaje predstav za odrasle odigrala MALOMEŠČANSKO SVATBO Bertolta Brechta. Gre za eno najboljših jugoslovanskih uprizoritev pretekle sezone, ki jo je ljubljanska Drama uspešno predstavila na različnih festivalih v Jugoslaviji in tujini. Bertolt Brecht, znameniti raziskovalec dramskih in gledaliških inovacij, se tokrat kaže v povsem drugačni luči, predvsem pa brez neposrednega pedagoško-ideološkega načela, s katerim je »opremljeval« številne drame. Malomeščanska svatba natančno in skozi optiko komike razkriva del malomeščanskega sveta, ki v uprizoritvi ljubljanske Drame pomeni vrh študioznosti in profesionalnosti gledališča.

Prevod teksta je delo Edvarda Milerja in Irene Novak-Popov, prevajalec balade je Tone Pretnar, režiser Edvard Miler, scenografka in kostumografka Meta Hočevar, avtor glasbe Urban Koder, koreografinja Ksenija Hribar, asistentka scenografke in kostumografke Bogdana Krušič, dramaturginja Marinka Poštrak in lektorica Nada Šumi. Nastopili bodo igralci Brane Ivanc, Jerica Mrzel, Polona Vetrih, Zvezdana Mlakar, Aleš Valič, Branko Grubar, Barbara Levstik, Kristijan Muck, Marko Okorn ter plesalca Camilla Gair in Mitja Hriberšek.

(ar)

V galeriji Šivčeve hiše

MALE PLASTIKE

Radovljica — Kiparka, ki uporablja najrazličnejše kiparske materiale, se v Šivčevi hiši predstavlja z razstavo malih keramičnih plastik in reliefov, zdaj pa se v ataljeju ukvarja z lesenimi plastikami.

Kiparka in arhitektka, oblikovalka in keramičarka, v letih 1950-1953 asistentka profesorja Josipa Plečnika in od 1976-1981 profesorica za plastično oblikovanje v Šoli za oblikovanje v Ljubljani, se v zadnjem času vse bolj posveča čisti kiparski umetnosti.

V Šivčevi hiši se avtorica predstavlja s ciklom majhnih keramičinih plastik in reliefov, v njenem ateljeju pa nastajajo lesene plastike, ki v abstraktivni likovni govorici sugestivno ponazarjajo morske valove, veter, nebo ali Benetke kot simbol mesta na vodi. Naštete dela so namenjena razstavi v Jakopičevem razstavišču, kjer bo Vladimira Bratuž decembra letos prikazala tudi vso raznoliko likovno dejavnost v 35 leth ustvarjalnih naporov. Kot Plečnikova učenka ceni in uporablja najrazličnejše kiparske materiale in z visoko likovno kulturo izbira pri svojem delu kamen, les, kovino, mavec, beton ali glino.

Razstavljeni ciklus del v glini je nastajal med leti 1979 in 1985 in pomeni zanimivo povezavo med keramiko in plastiko. Kronološki pregled nastajanja različnih del vodi od glaziranih keramičnih plošč prek mestoma reliefno občutenih malih plastik s prav tako dvojnim žganjem in glazurami do neglaziranih plastik v glini.

Tehnične razlike spremljajo tudi vsebinske. Med keramičnimi ploščami imamo primerke čiste likovne igre z vključevanjem keramičnih elementov v estetsko razgibane reliefne kompozicije, grafično učinkujoče dekorativne in lirično občutene kompozicije, ki črpajo svoj oblikovni ritem iz valovanja obmorskih trav, in reliefne keramične plošče, ki so hkrati risbe in reliefi in v katerih razpoloženjsko odmeva istrski in obmorski svet. Keramične plastike, kot na primer Mlin življenja, Sam v množici, Bratje-tujci, s svojimi raznolikimi prelivi še stopnjujejo občutek ogroženosti, tesnobe, samote, medtem ko v drugih kiparka v duhovitih in simboličnih formah ter s kontrasti med hrapavimi in gladkimi površinami oziroma rjavo in glazirano glino govori tudi o bolj vedrih straneh življenja.

Najmlajša razstavljena dela so vrečke iz neglazirane gline. Privlačijo s svojo oblikovno dognano likovno govorico, ki dviguje predmet iz njegovega vsakdana in mu vtiskuje globji sociološki pomen: različne vrste vreček, složene na različne načine, navajajo gledalce na misel o popredmetenju življenja in na misel o izginjanju intimnosti in globje človeškosti v naših medsebojnih odnosih.

Maruša Avguštin

KULTURNI KOLEDAR

KRANJ — V galeriji Prešernove hiše se s ciklusom slik Chanson d'amour predstavlja slikar ***Pavel Učakar.*** V Mali galeriji je odprta razstava risb akad. slikarja ***Tahirja Hamida.*** V Galeriji Mestne hiše razstavlja koroški slikar Robert Primig. V stebriščni dvorani Mestne hiše je na ogled razstava ***Božanstva in poosebljenja na antičnem rimskem denarju.***

JESENICE — Še danes in jutri je v razstavnem salonu Dolik odprta razstava slik udeležencev planinskih ***slikarskih kolonij Vrata in Vršič 1986.***

V galeriji Kosove graščine je na ogled razstava ***Oživele korenine in viharniki*** avtorja Stanka Koširja.

RADOVLJICA — V Šivčevi hiši razstavlja male plastike akad. kiparka in arhitektka ***Vladimira Bratuž.***

V pasaži radovljiške graščine so na ogled fotografije ***Eda Marušića,*** člana fotosekcije Delo Ljubljana.

ŠKOFJA LOKA — V galeriji loškega gradu razstavlja svoja dela slikar ***Izidor Jalovec.***

Danes ob 17. uri bo v knjižnici Ivana Tavčarja ***uro pravljic*** vodila Marija Lebar. Jutri, v sredo, ob 18. bo ***Tomo Česen*** ob diapozitivih predstavil Ande 1979.

ŽELEZNIKI — V salonu pohištva Alples razstavlja slike slikar ***Karlo Kuhar.***

TRŽIČ — V galeriji Kurnikove hiše je na ogled razstava z naslovom Pesem belokranjskih domačij slikarja ***Marjana Pančurja.***

Kranj — Gledališče čez cesto organizira v četrtek, 6. novembra, ob 17. uri v Delavskem domu Kranj lutkovno predstavo Marjana Beline Vrtiljak v izvedbi Cveta Severja.

OD ŽGEČKANJA DO ZBADANJA

Ribnica — V nakladi 3000 izvodov je izšel zbornik izbranih prispevkov za prvi festival humorja, satire in karikature z naslovom Bodeče vreteno. V zborniku je za celo ribniško rešeto kratkih humoresk in satir, humorističnih in satiričnih pesmi, monodram, aforizmov in karikatur, ki so bili predstavljeni na prvem festivalu humorja, satire in karikatur, kot so Miha Mate, Jože Petelin, Žarko Petan, Evgen Jurič, Jolka Milič, Bine Rogelj, Andrej Novak in drugi, se enakovredno pojavljajo tudi manj znani avtorji. (Dominique Reščič iz Kranja in Peter Pavlovec iz Škofje Loke sta celo med nagrajenci festivala). Med izbranimi karikaturami pa prevladujejo avtorji iz drugih republik, kot na primer Ivan Haramija, Sunčica Božinovska, Dragan Bosnić, Milenko Kosanović in drugi.

Zares kvalitetnih prispevkov je bilo na festivalu bolj malo, nagrad pa preveč, saj bi lahko v vsaki zvrsti nagradili le po eno delo. Humoristične in satirične pesmi so bile nasploh šibkejši del festivala. Na takšnem tankem ledu — že dobro pesem je težko napisati, dobro satirično še dvakrat težje — še mojstroma, kot sta Fritz in Menart, kdaj spodrsne.

Lepo bi bilo, če bi ribniški festival postal tradicionalen. Če je smeh zdravilen, zakaj ne bi bil tudi posmeh: le-ta je lahko dokaz zdravja družbe, ki ga dopušča, in se je kaj od tega tudi pripravljena naučiti. Ali kakor pravi Reščičev aforizem: Nič nimam proti režimu. Dokler se lahko režim.

Edo Torkar

BESEDA, PESEM, KNJIGA — SPOMIN

Tržič — Novembra se nadaljujejo že oktobra začete prireditve, ki so jih v Tržiču pripravili v počastitev 200-letnice smrti Feliksa Antona Deva, prvega slovenskega pesnika, rojenega v Tržiču, 100-letnici smrti pesnika Vojteha Kurnika in 25-letnici ustanovitve knjižnice. V četrtek, 6. novembra, ob 17.30 bodo Tržičani lahko prisluhnili podoknici pred rojstno hišo Antona Feliksa Deva na Trgu svobode; pel bo moški zbor BPT. Ob tej priložnosti bo prof. Tone Pretnar pripravil tudi krajši oris življenja in dela prvega slovenskega pesnika (1731-1786).

V petek, 7. novembra, ob 17. uri bodo ob 25-letnici tržiške knjižnice v Paviljonu NOB odprli razstavo knjižnih ilustracij Marjana Amaliettija in pripravili literarni večer z Milo Kačič.

V soboto, 8. novembra, ob 19. uri bo v Podljubelju ponovitev veseloigre Tri sestre. Predstavo bodo ponovili v nedeljo, 8. novembra, ob 16. uri v Lomu.

Mesec kulture bodo v Tržiču sklenili 14. novembra ob 18. uri s prireditvijo pred rojstno hišo Vojteha Kurnika. Ob 19. uri pa se bodo z jubilejnim koncertom ob 20-letnici v tržiški dvorani nastopili bratje Zupan.

Občinska kulturna skupnost, ki je organizator vseh teh prireditev, je pripravila jubilejne značke, izdala pa je tudi koledar za leto 1987 z motivi rojstne hiše Vojteha Kurnika.

Boris Kuburič

PRAZNIK DOMAČEGA FILMA

Celje, 4. novembra — S premiero novega slovenskega filma KORMORAN se danes začenja tradicionalni teden domačega filma. Bogat festivalski program

Že štirinajstič po vrsti so prizadevni celjski organizatorji pripravili teden domačega filma, ki bo tudi letos ponudil bogat program.

V kinu Union si bodo gledalci lahko v okviru premiernega sporeda ogledali osem celovečernih filmov, med katerimi moramo izpostaviti film Stoleta Popova Srečno novo leto '49, letošnjega jugoslovanskega kandidata za oskarja, in film o Primožu Trubarju z naslovom Heretik.

Med kratkimi filmi, ki bodo prikazani v Malem unionu, bodo verjetno najbolj zanimivi filmi študentov AGRFT, obiskovalci pa si bodo lahko ogledali tudi alpinistične, športne, turistične ter filme iz produkcije ljubljanskega Škuca.

Na svoj račun bodo prišli mladi in tisti, ki so jim všeč kriminalke. Prikrajšani ne bodo tudi tisti, ki bi radi preudarnejše spregovorili o filmih groze in mladih, o jeziku v slovenskih igranih filmih ter o domačem filmu ter (ne)kulturni politiki jugoslovanskih kinematografov. Pod takšnimi naslovi bodo namreč potekala letošnja posvetovanja, ki so ravno tako del celjskega festivala.

Celotno podobo 14. tedna domačega filma bodo zaokrožile še premierne predstave zunaj Celja, filmska delavnica, srečanja filmskih ustvarjalcev z delavci v posameznih delovnih organizacijah in razstave.

Vine Bešter

FESTIVAL REVOLUCIJA IN GLASBA

S koncertom Slovenske filharmonije, zbora APZ France Prešeren iz Kranja in solista baritonista Ferdinanda Radovana se je začel štirinajsti tradicionalni festival Revolucija in glasba. Ves november in do 10. decembra se bodo po vsej Sloveniji vrstili koncerti, na katerih bodo tako kot na prvem mariborskem izvedli tudi nekaj slovenskih glasbenih novitet. To bodo Janija Goloba Neznani materi, Milana Stibilja Bunker, Marjana Gabrijelčiča Iz groba, Igorja Štuhca na besedilo Edvarda Kocbeka S Travne gore na Babno goro, Alojza Ajdiča na besedilo Srečka Kosovela Premišljevanje, Pavla Šivica Tri pesmi na besedilo Cirila Zlobca in Darjana Božica Ulica talcev.

Na Gorenjskem bo v okviru festivalskih prireditev koncert v Kranju, in sicer 25. novembra ob 19.30 v glasbeni šoli. Nastopil bo Slovenski oktet.

KRSTNA UPRIZORITEV DRAME VEDOMEC KRIŠ

Kranj — Z uprizoritvijo dramskega besedila Petra Božiča Vedomec Kriš bo pojutrišnjem Gledališče čez cesto Kranj na odrske deske Delavskega doma postavilo slovensko noviteto

Gledališče čez cesto iz Kranja bo v četrtek, 6. novembra, ob 20. uri premierno uprizorilo krstno izvedbo drame Petra Božiča Vedomec Kriš v režiji in scenografiji Sreča Špika, igralca Mestnega gledališča v Ljubljani, ter dramaturgiji Tarasa Kermaunerja.

Vas Tomelj je glavno prizorišče dogajanja. Njeni prebivalci verujejo v nadnaravno moč vedomca Kriša in uprizarjajo črne maše. Meša se religija s politiko v treh časovnih terminih: čas pred petsto leti, NOB in belogardizem ter povojni čas. Drama je polna grozljivih preobratov človeških usod in množične histerije oziroma verske blaznosti.

V drami nastopa celoten 22-članski igralski ansambel Gledališča čez cesto: Srečko Kolenc, Kondi Pižorn, Vesna Slapar, Lili Gašpirc, Andrej Krajcer, Janko Hvasti, Rado Pretnar, Herman Mubi, Tomo Rebolj, Sonja Vrbica, Vanja Slapar, Andreja Ažman, Igor Pavlovič, Jože Basaj, Nadja Jensterle, Dunja Jekovec, Branka Borisavljevič, Jelena Savič, Neža Jagodic, Bojan Čenčič, Franci Kranjec in Iztok Alidič. Koreografinja je Jasna Knez, glasbo je komponiral Aldo Humer, kostumografinja je Darja Vidic, korepetitor Jože Basaj, svetlobni efekti so delo Matjaža Čiriča, vodja predstave pa je Damjan Perne.

Drago Papler

Slovenski nogometaši pri vrhu koroškega nogometa

To pa niso navadni žogobrci...

Celovec, novembra — Nogometaši Slovenskega atletskega kluba iz Celovca igrajo v različnih koroških mestih in trgih, pronagirajo slovenstvo, čeprav so marsikdaj zaradi tega oškodovani in zasmehovani.

Razveseljiva, a po svoje žalostna je zgodba nogometašev Slovenskega atletskega kluba iz Celovca. Pred šestnajstimi leti je bil oblikovan klub, ki mu precej ljudi, predvsem pa nasprotniki Slovencev, ni obetalo dolgega življenja. To je muha enodnevnica, to so drugorazredni slovenski žogobrci, je bilo slišati. Vendar je Slovenski atletski klub, popularno imenovam SAK, obrnil črnoglede napovedi na glavo. Več let so slovenski fantje (pogoj za igranje v tem klubu je tudi znanje slovenščine) igrali v koroških podligah, se še tu bojevali za obstoj, vendar so težave premagali s pomočjo prizadevnih odbornikov ter posameznikov in ustanov, ki so in še pomagajo slovenskim nogometašem. Uvrstili so se v koroško ligo, najvišje tekmovanje v deželi Koroški, iz nje izpadli, in se spet uvrstili vanjo. Dolgega plesanja v tej ligi jim skoraj nihče ni obetal, pa se SAK v nogometni sezoni 1985/1986 ni le bojeval za obstanek, ampak je osvojil četrto mesto med 14 moštvi. Za njim so se uvrstila moštva iz večjih in gospodarsko močnejših krajev, kot na primer Lienz, Pliberk, Šmohor itd. Četrto mesto, kar je največji uspeh v zgodovini Saka, so dopolnili še z izjemno visoko uvrstitvijo v avstrijskem pokalnem nogometnem tekmovanju, kjer so bili sakovci boljši od nekaterih ekip, ki tekmujejo v II. avstrijski zvezni ligi.

Tudi v jesenskem delu tekmovanja 1986/1987 so izjemno začeli, bili pri vrhu in se jim je obetal celo naslov jesenskega prvaka, če ne bi bili naredili dveh napak v dveh zadnjih kolih. Obstali so na petem mestu, vendar le dve točki za vodilnim Lienzom. Spomladi imajo namen to mesto ne le obdržati, ampak izboljšati. V preteklih sezonah so si lahko pomagali tudi z dobrimi nogometaši iz Slovenije, letos pa lahko v moštvih koroške lige igra le po en igralec, ki nima avstrijskega državljanstva. Pri Saku je tako ostal le odlični vratar Ljubiša Dalanović, ki je bil dolgo vratar ljubljanske Olimpije. Ljubiša je vedno med najboljšimi v moštvu in je priljubljen na Koroškem.

Žal pa se mora slovenska nogometna ekipa bojevati z osnovnimi težavami. Slovenski atletski klub še vedno nima svojega igrišča in nujnih prostorov. Kjerkoli igra, je gost, tudi v domačem Celovcu, kjer ga podijo z igrišča na igrišče. So brezdomci in zato jim ga bo treba najti. To je tudi največja želja igralcev, funkcionarjev in sodelavcev kluba, zavednih Slovencev.

J. Košnjek

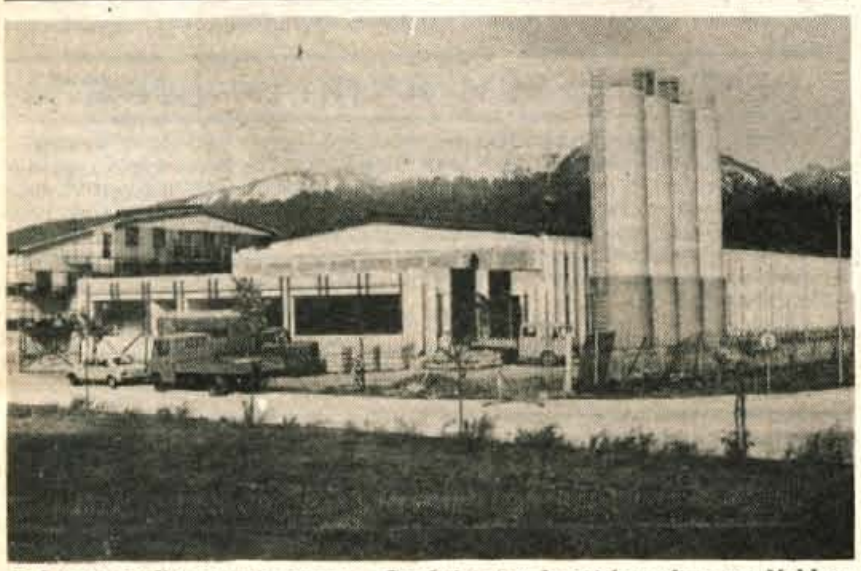

Pekarno gradijo po programu — Gradnja nove kranjske pekarne v Naklem dobro napreduje, sodoben objekt že dobiva dokončno podobo. Novo pekarno bodo odprli za letošnji dan republike. — Foto: F. Perdan

Ovčerejci iz Bohinja nimajo sreče s pastirjem

Pastir pa peče ovce tri...

Stara Fužina, 31. oktobra — V Stari Fužini in Studorju je bilo nekdaj tristo ovc, v vsej zgornji bohinjski dolini prek šeststo... Ovčereja je potem domala zamrla, vse poredkeje je bilo slišati blejanje iz bohinjskih hlevov.

Pred šestimi leti ustanovljena ovčarska skupnost Stara Fužina je začela ob podpori zadruge in pašne skupnosti ponovno oživljati rejo ovc. Rezultati so spodbudni: 48 ovčerejcev iz Stare Fužine, Studorja, Srednje vasi, Češnjice, Podjelja, Jereke, Koprivnika in Gorjuš redi zdaj že 280 ovc, trop pa se iz leta v leto veča.

Stojko Žmitek in Lovro Cvetek — predsednik in gospodar ovčarske skupnosti Stara Fužina.

Ovčerejci so pridni, delavni. Na sestankih ovčarske skupnosti se včasih zbere več ljudi kot na zboru krajanov. Pa ne le na sejah, tudi pri delu. Letos so ob Bohinjskem jezeru uredili dvanajst hektarov pašnika: razdelili so ga na čredinke in ga ogradili, potrosili 2700 kilogramov umetnega gnojila, postavili kočo za pastirja. Vsak član skupnosti je moral za vsako ovco na paši delati poldrugo uro; z materialom pa sta pomagali tudi kmetijska zadruga Srednja vas in pašna (govedorejska) skupnost Stara Fužina.

V ovčarski skupnosti zadnja leta nimajo sreče s pastirjem. Lani so ovčerejci, med katerimi so kmetje in delavci, že v snegu lazili po Tičarici, Viševniku in drugih planinah, od Bohinja do Bleda, in iskali ovce, nazadnje pa so v eni od opuščenih stanj našli raženj, na katerem se je verjetno speklo — reci in piši — vseh devet pogrešanih ovc. Pastir je medtem že pobral šila in kopita in si med potjo bržčas prepeval: »Pastir pa peče ovce tri...«

Pri izbiri pastirja se jih je smola držala tudi letos. Dobili so neukega, premetenega, preveč zahtevnega. V Bohinj je prišel domala nag, le v kratkih hlačah in majici. Kmetje so mu morali priskrbeti srajco, dolge hlače, suknjič, dežni plašč, copate... V koči na Dednem polju je imel na voljo štedilnik na drva, pa je zahteval še plinskega.

V ovčarski skupnosti bodo za naprej previdnejši, izbiri pastirja bodo namenili več pozornosti. Z enim se za prihodnje poletje že dogovarjajo, iz Kamne gorice je doma. Dober pastir je in ve, kako se streže ovcam. Upajo, da bo držal obljubo.

Bohinjski ovčerejci nameravajo v naslednjih letih kupiti na Vrhniki dva dobra mrkača in ob jezeru do konca urediti nižinski pašnik, da se bodo lahko na njem pasle ovce tudi jeseni, po povratku z Grintovce in Dednega polja.

C. Zaplotnik

Končan lovski spor, ki se mu je smejala vsa Slovenija

Gamsi v Belci zdaj vedo, čigavi so

Jesenice, 3. novembra — Jeseniška občina je izdala odločbo, po kateri naj bi kranjskogorski lovci ohranili lovišče, za katero se z dovškimi lovci pričkajo že petnajst let — Gamsi imajo spet svoj ljubi mir

Dolgih, mučnih petnajst let je trajal spor med lovskima družinama Dovje in Kranjska gora, spor, v katerem je vsaka stran trmasto vztrajala pri svojem, spor, ki se mu je zaradi dolgoletne trmoglavosti smejala vsa lovska Slovenija. Zdaj se bliža koncu...

»Raubšic« zanetil hudo kri

Meja med družinama poteka na Belci vse do državne meje z Avstrijo. Meja je dokaj naravna, veljavna že leta in leta. Vsaj nekdanjim lovcem se ni zdela nikoli sporna, saj lovska pisana in nepisana pravila zahtevajo, da mora biti meja med lovskima družinama čim bolj naravna.

A je leta 1971 prav na meji ob potoku Belca prišlo do krivolova; neznano kamje izginil gams. Lovci so si skočili v lase, najdlje so šli Kranjskogorci, ki so brez karkšnegakoli dokaza osumili sosede Dovžane. Bilo je vroče. Stvar je šla tako daleč, da so se morali priči krivolova hoditi kazat vsi lovci po vrsti. A se priča, ki naj bi domnevno videla »raubšica«, ni mogla izjasniti, kdo je bil, dokler se ni izkazalo, da ubogi sporni gams ni izdihnil pod kroglo lovske puške. Počila je povsem druga puška.

Kranjskogorci pravijo, da so se dostojno opravičili sosedom, ki opravičila niso hoteli sprejeti. Po svoje razumljivo, saj je res hudo, če te nekdo po krivem obsodi.

66 hektarov spornega lovišča

Nadaljevalo se je tako, da je lovska družina Dovje zahtevala okoli 66 hektarov zemljišča, trikotnik ob državni meji, češ da ji to lovišče pripada. Do tedaj je bilo lovišče last kranjskogorske lovske družine, v upravljanju in v uporabi in v vseh njenih dotedanjih lovsko-gojitvenih načrtih. Kranjskogorci so debelo pogledali in sklenili, da lovišča ne dajo, ker je že od »pamtiveka« njihova last.

Dokazi sem, dokazi tja, pravde gor, pravde dol. Tekanje po sodiščih, zdaj združenega dela, zdaj civilnih, pritožbe, prošnje na rebupliški komite za kmetijstvo, brskanje po zemljiških knjigah, starih dokumentih in lovskih listinah. Leta 1949 so lovske družine dobile v najem nekdanja zakupna lovišča, tako tudi Kranjskogorci teh 66 hektarov, ki jih zdaj niso hoteli izgubiti. Poiskali so celo dokument iz leta 1931, kopijo lovske knjige z Golice. Nekdaj so pokrajinski lovci vodili delavnik in tako je tedanji državni lovec Franc Žerjav zapisoval, da je lovil tudi pod Kepo in tja hodil »z gospodom dr. Tavčarjem na lov.« Bil je na Jepci, na Rebrih in tam okoli. Kranjskogorci so v sporu dokazali, da bi lahko dobili še 300 hektarov dovškega zemljišča, če bi hoteli. A stvari niso zaostrovali, češ bojujemo se le za svoje.

Divjad ni trpela

Po petnajstih letih lovskih grozenj čez mejo je bilo končno zadosti tudi komiteju za gospodarstvo jeseniške občine, ki je »pristojen« tudi za take stvari. Izdal je odločbo, v kateri piše, da ni vzroka za spreminjanje meje in naj ostane taka, kot je bila že štirideset let. Lovska družina Dovje se je na to pritožila na republiški komite za kmetijstvo.

Lovci pravijo, da so vseh petnajst let tudi na tem, uradno »nikogaršnjem« lovišču skrbeli za divjad, da je niso zanemarjali in zanesljivo ni bilo nobene škode. Divjad je bila le rahlo vznemirjena, saj so jo obiskovale številne komisije in delegacije, da bi se na kraju samem prepričale o upravičenosti zahtev ene ali druge strani. Zdaj teh nenavadnih obiskovalcev ne bo več in gamsi bodo spet lahko skakljali po meji, ne da bi si grenili dan s strašnimi vprašanji, čigavi pravzaprav so: dovški ali kranjskogorski?

D. Sedej

Obisk pri Zormanu

Radi bi izboljšali turistično ponudbo

Valburga pri Smledniku, novembra — Ob letošnjem prazniku krajevne skupnosti Smlednik je gostilna Zorman v Valburgi dobila priznanje krajevne skupnosti za prizadevanje na turističnem področju. »Radi bi izboljšali turistično ponudbo in naredili še kaj več, vendar nas, gostinske delavce, nasploh zelo skrbijo visoke cene,« pravi Francka Zorman.

Že pred 25 leti je Francka Zorman iz Valburge, kjer imajo tudi danes gostilno, začela delati pri Turističnem olepševalnem društvu Smlednik. Delala je v upravnem odboru in tudi v delegaciji krajevne skupnosti za občino Ljubljana–Šiška. Letos ob krajevnem prazniku je njena gostilna v Valburgi dobila pismeno priznanje krajevne skupnosti za delo na turističnem področju.

»Gostilna je pri nas že 22 let. Po ustanovitvi turističnega društva se je v kraju marsikaj spremenilo. Zdaj je na območju krajevne skupnosti več gostinskih lokalov. Lahko rečem, da se gostinci, vsaj kar zadeva društvo, ne počutimo osamljene. Zelo dobro sodelujem tudi s sosednjim turističnim društvom Dragočajna–Moše, ki je znano po svojem kampu. Pri nas večkrat gostimo njihove turiste in goste.«

»Na zadnji problemski konferenci so še posebej govorili o izboljšanju ponudbe. Imate s tem v zvezi kakšne načrte?«

»Do zdaj so v sezoni redno prihajali k nam na obisk starejši ljudje iz kampa. Ustavil se je tudi marsikdo, ki je šel mimo. Niso redki, ki so ob domači hrani — klobasah, žgancih, obari, pečenicah z zeljem, krvavicah, štrukljih — spraševali tudi za sobe. Menim, da bi na tem območju, ki je postalo z novim jezerom še precej bolj zanimivo, morali na neki način spet oživeti oddajanje sob, svojčas jih je že bilo nekaj. Mi se bomo najbrž odločili, da jih bomo v letu ali dveh nekaj uredili. Vendar pa menim, da je kljub prizadevanjem turističnih delavcev za to premalo dejanske družbene pobude. Krediti za takšne investicije so namreč predragi. In še vedno kar prevečkrat doživiš pojmovanje, da gostinci preveč oziroma neopravičeno služimo. Povem vam, da me ne le moje gostinstvo, marveč gostinstvo nasploh, zelo skrbi ob sedanjih visokih cenah.«

A. Žalar

Gostilna Zorman v Valburgi je znana po domačih jedeh. Letos je dobila priznanje krajevne skupnosti.

Gostinci in kmečki turizem

Nelojalna konkurenca

Škofja Loka, oktobra — Imamo tri vrste gostinskih lokalov, je na nedavnem sestanku sekcije gostincev na Škofjeloškem dejal eden od članov, in sicer: legalne, pollegalne in ilegalne. Medtem ko so stvari glede prve in tretje vrste lokalov bolj ali manj jasne, pa gostince posebej bodejo polilegalni, kamor uvrščajo kmečki turizem, bifeje raznih športnih in planinskih društev in podobne.

Gostinci so že dalj časa pritožujejo, češ da se ne ve prav, kaj naj bo dejansko bil in kaj je kmečki turizem. Res le vzporedna kmetova dejavnost v času, ko nima toliko dela na polju ali v gozdu, možnost zavnovčenje doma pridelane zelenjave, mesa, žganja, gospodinjine kuhinje?

Na Loškem se samo še trinajst kmetij uradno ubada s kmečkim turizmom. Večinoma so to hribovske kmetije, ki jim je ta dejavnost res le obrobna. Vendar gostinci ogorčeni kažejo s prstom zlasti na dragačni kmečki turizem, na »vaške bifedžije«, kot jim pravijo. Za primer dajejo kmetijo na ravnem blizu Škofje Loke, na kateri gostom res dobro postrežejo, ni kaj očitati; vendar pa prav ta kmetija ubira tudi po vsem gostinske metode. Brez davka oziroma s pičlim davkom, kolikor ga pač kot kmetija (ne gostišče, penzion, restavracija) plačuje. Sosednji gostinski lokal taki »nelojalni konkurenci« s cenami kajpak ni kos.

Drugi dober primer je Alpetourova koča na Starem vrhu. Na bližnjem kmečkem turizmu, kjer je domače žganje tako rekoč zastonj. Alpetour pa samo davek za liter žganja stane približno tisočaka, je šlo seveda cenejše kot v koči.

Dejansko so se meje kmečkega turizma in gostinstva ponekod že precej stopile, medtem ko razlike v obdavčitvi ostajajo. Ločani problema sami najbrž ne bodo rešili, zanj bo treba iskati primerne rešitve v skupnem slovenskem prostoru. Primerne in poštene predvsem za tisti del kmečkega turizma, ki ostaja zvest prvinski zamisli o kmečkem turizmu. Primerne in poštene pa tudi za »kmečke gostince«, ki s svojo konkurenčno ponudbo vendarle dvigajo tudi kakovostno raven gostinstvu. V cenah gotovo ni vsa skrivnost...

H. Jelovčan

V kranjski Varnosti so se bolje organizirali

Strup je v majhnih stekleničkah

Kranj, oktober — Strup je v majhnih stekleničkah, je s prispodobo Metod Borc, v. d. direktorja označil težnjo kranjske organizacije za varovanje premoženja Varnost po boljšem delu. Septembra so se na novo organizirali.

Ob čedalje večjem številu kraj, vlomov, ropov in drugih kaznivih dejanj, ob vse večjem številu požarov, ki uničujejo premoženje, postaja varovanje družbenega premoženja vse bolj pomembno in s tem postaja pomembnejša tudi delovna organizacija Varnost. Svoje tozde ima posejane po vsej Sloveniji in zaposluje 4200 ljudi. Ima ga tudi v Kranju in »pokriva« Gorenjsko. O kranjski Varnosti smo donedavna slišali pripombe, češ da njeni varnostniki ponoči tudi dremljejo, da je včasih celo alkohol njihov delovni »prijatelj«.

Varnostniki so na pobudo Matjaža Zupančiča začeli uporabljati tudi službene pse.

V letošnjem prvem polletju so kranjski varnostniki preprečili 67 požarov in dva večja v začetni fazi. Preprečili pa so več kot 20 tatvin na kraju samem.

Zdaj se, kot vse kaže, razmere v kranjski Varnosti temeljito spreminjajo na bolje. Pri tem pomaga Metod Borc, ki si je z delom pri Varnosti nabral že bogate izkušnje in je v Kranju le začasno, dokler nova organiziranost ne bo polno zaživela. Zastavili so jo s 1. septembrom in vsebuje tudi ustrezne kadrovske spremembe, temelji pa na večji izrabi delovnega časa in učinkovitosti dela, temeljitem, vsakodnevnem pregledu dela ter hitrem ukrepanju ob primerih slabega dela. Skratka, naravnana je k večji kakovosti dela, saj brez kakovosti njihovo delo pravzaprav ni smiselno.

Varujejo objekte, gradbišča, prevoz denarja in vrednostnih papirjev

Dejavnost kranjske Varnosti je razvejena. Poglavitno je varovanje objektov. Varnostniki nadzirajo približno 90 odstotkov vseh. Nekatere večje tovarne, kot so Sava, Iskra, Železarna in Peko, imajo namreč svojo varnostno službo. Lastna varnostna služba je le v večjih delovnih organizacijah smiselna, v manjših ni, saj težko zadostijo vsem zahtevam, delavci pa se med sabo dobro poznajo in vratar kaj hitro lahko pogleda skozi prste. Varnostnik je lahko dosleden, saj ga z delavci ne vežejo prijateljski stiki, seveda pa tudi ni vedno na istem delovnem mestu. Prednost varnosti je tudi enotno izobraževanje za vso Slovenijo. Varnostniki se došolajo v njihovi izobraževalni enoti, znanje pa nenehno dopolnjujejo.

Prav znanje varnostnikov pa je vse bolj pomembno, ker Varnost širi svojo dejavnost tudi na varovanje gradbišč. Kranjska varuje gradbišče karavanškega predora, kjer je varovanje dvojezično, če tako rečemo.

Že uveljavljena dejavnost Varnosti pa je spremstvo denarja in vrednostnih papirjev. Prav pri tem delu se je že dobro uveljavila in opremila, v Kranju imajo enajst posebnih vozil.

Varnostnike povezuje radijska zveza, uvedli so službene pse

Varnostniki na svojih obhodih lahko zelo hitro reagirajo, saj imajo radijsko zvezo s centrom, ki je teleprintersko povezana s središčnim centrom v Ljubljani. 1. septembra so v Kranju na pobudo njihovega varnostnika, kinologa Matjaža Zupančiča, uvedli tudi službene pse. Za začetek imajo štiri, ki jih uporabljajo pri nočnih obhodih.

Naloga varnostnikov je le zadržati osebo, ki so jo zalotili pri kaznivem dejanju, ko ogroža javno varnost ali družbeno premoženje. Zadržati do prihoda miličnikov. Torej je sodelovanje varnostnikov s postajami milice zelo pomembno. Metod Borc nam je povedal, da najbolje sodelujejo s Postajo milice v Škofji Loki, kjer je čutiti, da miličniki zelo skrbe za svoje varnostne okoliše, in imajo dobre stike z njihovimi varnostniki.

Vse bolj pomembne postajajo varnostne naprave

Tehnične naprave bistveno povečajo zanesljivost varovanja in jih pri Varnosti vse bolj uvajajo. So eni od treh pooblaščencev za projektiranje, nameščanje in vzdrževanje signalno alarmnih naprav proti vlomom in požarom. V okviru delovne organizacije se eden njihovih tozdov — tozd Tehnična zaščita — ukvarja izključno s tehnično zaščito in skrbi za uvajanje sodobnih tehničnih naprav pri varovanju družbene lastnine tudi na področju gasilske opreme in civilne zaščite.

M. Volčjak

KLICAJ ZA VARNOST

Ogorčeni starši:

Blokirali bomo cesto

Starši, ki pošiljajo svoje otroke čez najbolj prometno kranisko cesto, [illegible] Cesto Staneta Žagarja, se sprašujejo: koliko žrtev bo še potrebno na tej cesti, da se bodo odgovorni zganili?

Prometna nesreča v četrtek, 30. oktobra, ko je na poti v šolo na križišču Ručigajeve ulice in Ceste Staneta Žagarja avtobus zbil šolarja 2. razreda osnovne šole na Primskovem, Gorana Vučenovića, je bila pravi šok za otroke, ki so bili zraven. Nič čudnega, da so starši, ki pošiljajo otroke v to šolo, znova zaklicali: na pomoč. Leto in dan opozarjajo na nevarnosti te ceste, pritiskajo na vse odgovorne, a se nič ne spremeni. Le vsako leto novi beli napisi ŠOLA na asfaltu in nove nesreče . . .

Mira Babič: »Ko sta starejši hčeri hodili v primskovsko šolo, komunalna cona še ni bila tako razvita, ni še bilo Planine 3, ne avtomobilske ceste. Sedaj nas skrbi za sina, ki je v prvem razredu. Predlagali smo, da bi miličnik varoval prehod in otroke vsak dan od 6.30 do 7. ure in ob koncu varstva, od 14.30 do 15. ure. Dovoljeno hitrost na tem odcepu ceste bi bilo treba znižati s 50 na 40 kilometrov na uro.«

Tatjana Debelak: »Tudi moj sin je v prvem razredu na Primskovem. Nesrečo je videl in zelo ga je prizadelo. Ne vem, zakaj odgovorni ničesar ne ukrenejo. Vsako leto je vsaj en otrok žrtev te ceste. V službi nisem mirna, dokler po telefonu ne izvem, da je otrok srečno prišel domov. Na začetku šolskega leta smo se na roditeljskem sestanku dogovorili, da bo miličnik 14 dni čakal na tem prehodu po pol ure zjutraj in ob koncu varstva. A kot vem, je bil miličnik tam le tri dni.«

Jana Kuralt, vodja osnovne šole Simona Jenka — enota Primskovo: »Naša šola je le štirirazredna, zato ne moremo organizirati pionirjev prometnikov, ker so vsi učenci premladi. Edina rešitev za varen prehod otrok bi bili semaforji na križišču z Jezersko cesto. Svetlobni znak je premalo. Voznikom bi prišlo v kri, da morajo zmanjšati hitrost. Najbolj so prizadeti starši, ki pošiljajo otroke s Planine. Teh je več kot sto, razen tega so pa še otroci s Klanca in ostalih ulic južno od Ceste Staneta Žagarja.«

Jože Malovrh, predsednik sveta staršev 1. b razreda osnovne šole Primskovo: »Že več kot deset let zahtevamo starši, ki stanujemo južno od Ceste Staneta Žagarja, varno pot za svoje otroke v šolo na Primskovo. Vsi načini, ki so nam poznani (KS, delegati zborov KS), opozorila na pravih in nepravih naslovih na občini, KOGP in Cestnem podjetju, so neučinkoviti. Starši se bomo pač morali dogovoriti in blokirati cesto. Drugega načina ne poznam več. Rešitev pa je tako enostavna: semafor in nekaj prometnih znakov. Kako zahtevati pri današnji vozniški kulturi od otroka, da oceni varen prehod na križišču pri črpalkah, kjer avto lahko pripelje s sedmih strani. Sprašujem se, koliko otrok bodo še povozili, preden se bo birokracija zganila.«

Leon Kejžar, 12 let: »Danes sem šel po sestrico v šolo na Primskovo. Drugače je v varstvu in pride domov z avtobusom, danes pa bo naloge delala doma in zato me je mama poslala ponjo. Nikoli je ne pustimo same, da bi se ji kaj ne zgodilo.

Če pa le ne more nihče ponjo, ji naročamo, naj počaka sošolce. Ko se jih nabere več, dvignejo roko in ko avtomobili ustavijo, gredo čez cesto. Toda zgodi se tudi, da avtomobili na eni strani ustavijo, na drugi pa ne.«

Problem, pred katerim res ne smemo mižati. Odgovorni naj se ga lotijo takoj! Ne smejo čakati na naslednjo žrtev, ki bo mogoče že smrtna.

D. Dolenc

Čistilna naprava v tržiški Lepenki bo novembra začela redno obratovati

Bistrica bo od Slapa spet bistra

Tržič, oktobra — Odgovorni v Lepenki v Tržiču se zavedajo, da je čistilna naprava pri njihovi proizvodnji nujno potrebna in že nekaj let si prizadevajo, da bi delovala neprekinjeno.

Ne le zato, ker njihove odpadne vode onesnažujejo Tržiško Bistrico, temveč tudi zato, da zadoste črki zakona in izpolnijo obljube. Če bi bilo vse v njihovih močeh, bi čistilna naprava že zdavnaj redno obratovala. Zapleta pa se pri denarju za vedno nove dele naprave, ki naj bi stoodstotno zajeli vse odpadke, in tudi pri ljudeh.

Zdaj je čistilna naprava urejena do take mere da lahko ob primerni kadrovski zasedbi nemoteno obratuje z občasnimi ustavitvami zaradi zahtev tehnološkega procesa. Povsem neprekinjeno pa bo lahko obratovala šele leta 1987, ko bo montirana naprava za zgoščevanje usedlin. Zanjo je namreč določen dobavni rok, pa tudi ves denar zanjo še ni zbran; Lepenka in Območna vodna skupnost bosta prispevali skupaj. Čakajo tudi turbo separator, to je naprava za razbijanje plastike in vozlov nerazvlaknjene snovi. V Franciji je že plačan, naročeni so vsi dodatni deli, mantaža je predvidena ob koncu letošnjega leta.

Meritve v čistilni napravi je treba opravljati vsaki dve uri, na vhodu in izhodu. Dosedaj so neprekinjeni štiriizmenski nadzor v čistilni napravi zagotavljali z nadurnim delom, novembra pa bodo redno zaposlili izkušene, za to delo posebej usposobljene delavce. V Lepenki so prepričani, da bo čistilna naprava delovala v redu, vsaj kolikor bo v njihovih močeh. Dokler ne bodo dobili tračne stiskalnice bo del odpadnih snovi še odtekal v strugo, glavnina odpadnih snovi pa bo že šla v zabojnik.

D. Dolenc

Pregledi traktorjev

Škofja Loka, oktobra — Alpetourov tozd Mehanične delavnice na Kidričevi cesti v Škofji Loki je dobil pooblastilo izvršnega sveta, da lahko opravlja tehnične preglede traktorjev in traktorskih priklopnikov. Hkrati je izvršni svet Alpetouru naročil, naj preuči tudi možnost za opravljanje tehničnih pregledov za osebna vozila.

H. J.

zavaruje triglav

Nepremišljeno kajenje ali odvržena vžigalica na nedovoljenem kraju povzročita marsikateri požar ali nesrečo.

Zaradi hitre proge na Jesenicah ne bodo širili postaje, vendar pa bo drugod izdatno posegla v urbani prostor, saj bo imela štiri tire.

Več pozornosti požarni varnosti

Za 97 milijonov dinarjev požarne škode

Jesenice, 27. oktobra — Poklicni gasilci in reševalci jeseniške Železarne so sodelovali pri gašenju 43 požarov. Največja škoda pri požarih v delovnih organizacijah.

V devetih mesecih letos so gasilci in reševalci poklicne gasilske in reševalne enote jeseniške Železarne sodelovali pri gašenju 43 požarov, ki so povzročili za 97 milijonov dinarjev škode. Lani je bilo v enakem obdobju 59 požarov z le 2 milijona 900.000 dinarjev škode. Gasilci so opravili tudi 458 reševalnih akcij, 126 varnostnih spremstev na plinovodih, 79 požarnovarnostnih spremstev, pregledali 9000 gasilskih ročnih aparatov in opravili 1600 preventivnih pregledov.

Skrbeli so tudi za izobraževanje in v skupaj 133 oblikah usposabljanja zbrali na predavanje 3143 občanov in šolskih otrok.

»Malomarnost je še vedno vzrok za številne požare,« pravi poveljnik poklicne in gasilske reševalne službe **Sandi Kotnik, »in je povzročila v naši občini 17 požarov. Letos je bilo tudi 46 začetnih požarov brez škode. Vzroki so še: naravni pojavi, električni stik, razlitje in brizg žlindre v Železarni, dimniški požari, namerni požigi in otroška igra.**

Skrb zbuja naraščanje požarov v delovnih organizacijah, saj so uničili veliko družbenega premoženja. Spomnimo se velikih požarov v Krki, Hrastniku in letošnjega v jeklarni Železarne. Nastali so zaradi premajhne osveščenosti, neodgovornosti in zanemarjanja požarne preventive. Vse to nas prepriča, da je zelo pomembno nadaljnje osveščanje ljudi in kolektivov z dobro načrtovanim in organiziranim izobraževanjem in širjenjem požarnovarnostne kulture.

Na Jesenicah smo v mesecu požarne varnosti namenili posebno skrb prizadevanjem za spoštovanje zakonskih predpisov, saj se še vedno dogaja, da nekateri objekti začnejo obratovati kar brez soglasij ustreznih služb. Marsikje so problematični dostopi do stanovanjskih objektov, kar onemogoča uspešno intervencijo gasilcev reševalcev.

V tem mesecu smo opravili več preventivnih pregledov v Železarni in v občini, začeli smo usposabljati odgovorne delavce za požarno varnost, imeli smo nekaj specialnih vaj in skupno gasilsko vajo. Po šolah smo pokazali več filmov o požarni varnosti. Prebivalce smo na mesec požarne varnosti opozorili z izložbenim oknom v poslovalnici Specerije Bled nasproti železniške postaje.«

D. Sedej

NESREČE

Zbil pešca

Škofja Loka, 30. oktobra — Marjan Šubic, 1962, iz Zg. Bitenj je na Kidričevi cesti v Škofji Loki izgubil oblast nad krmilom avta, zapeljal na desno bankino in tam zbil pešca Maksimiljana Blažirja, 1935, iz Škofje Loke, ki je bil hudo ranjen.

Otrok pred avtobus

Kranj, 30. oktobra — Voznik avtobusa Silvester Bolka, 1932, iz Britofa je malo pred sedmo zjutraj na Cesti Staneta Žagarja zadel 8-letnega Gorana Vučenovića iz Kranja, ki je pritekel na zaznamovan prehod za pešce. Deček je bil v nesreči hudo ranjen.

Jalovina ga je zadela

Todraž, 31. oktobra — Pri spiranju prezračevalnega jaška v Rudniku urana Žirovski vrh se je hudo ranil delavec Mirhad Duratović, 1956, iz Prijedora. Zadel ga je kos jalovine, ki je priletel z vrha.

Požar v stanovanju

Kranj, 31. oktobra — Zaradi kratkega stika na pomivalnem stroju candy je nastal požar v kuhinji stanovanjske hiše Milke Zupanec, 1935, na Smledniški cesti. Požar se je razširil na kuhinjske elemente. Pogasili so ga kranjski gasilci, škode pa je za okrog 130.000 dinarjev.

Neprevidno prečkanje

Kranjska gora, 31. oktobra — Stipo Trbara, 1939, iz Gornjega Vakufa je pri stanovanjski hiši Savsko naselje 25 zbil Marijo Blenkuš, 1906, iz Kranjske gore, ki je v nepreglednem ovinku prečkala cesto. Voznik kljub zaviranju ni mogel preprečiti nezgode, v kateri je Blenkuševa umrla.

H. J.

Enajsto leto že trenira rokometašice

Pavle Srečnik: Vesel sem vztrajnosti

Kranj, oktobra — Še kot študent se je specializiral za rokomet in tudi po študiju se je zapisal temu lepemu športu. Zdaj trenira mlado ekipo športnega društva osnovne šole Lucijana Seljaka iz Stražišča.

Našla sem jih na Planini. Trener je bil na sestanku s trenerji, dekleta pa so sama trenirala v dvorani. V šoli v Stražišču so zelo utesnjeni, zato izkoristijo vsako priložnost, da »vskočijo« v telovadnico na Planini. Ob torkih zvečer si jo dele s članicami Rokometnega kluba Kranj.

S treningom rokometa je Pavle Srečnik začel že leta 1976 v Dupljah, ko so tam ustanovili žensko rokometno ekipo. Potem so začeli sodelovati s podružnično osnovno šolo Franceta Prešerna v Dupljah. Tista leta je Pavle igral in treniral. Potem se je igri odpovedal in ostal le še trener. Ko se je leta 1981 zaposlil v osnovni šoli Lucijana Seljaka v Stražišču kot profesor telovadbe, je takoj začel z rokometno sekcijo. Od letošnjega šolskega leta spada ta ekipa v slovensko mladinsko rokometno ligo. Štirikrat na teden imajo treninge, ob sobotah in nedeljah pa tekme.

»Če hočejo priti naprej, manj kot štirje treningi na teden niso dovolj,« pripoveduje trener Srečnik. **»Jaz pa bi jih rad od pionirske prek vseh starostnih selekcij spravil do članske ekipe pri Rokometnem klubu Kranj. Na mojih treningih ni nobene prisile. Vesel sem vsake, ki vztraja in redno prihaja na trening, igrati pa ima pravico vsaka. Vendar v ekipi še nikoli niso ostale vse, ki so začele. Ostanejo le najvztrajnejše in najprizadevnejše.«**

Poznan ste kot trener, ki zna mlade pritegniti k delu.

»Če se ukvarjaš z njimi in si odtrgaš kakšno prosto urico tudi za pogovor z njimi, jih zlahka pridobiš v krožek. Moraš pa biti reden in discipliniran. Vsake od deklet lahko vsaj enkrat na teden ni, trener mora biti vedno. Radi se šalimo in se pogovarjamo o vsem mogočem, tudi na sladoled jih peljem, če se dobro odrežejo, toda na treningih zahtevam resno delo. V šoli treniram tri skupine. Najmlajše, iz tretjih in četrtih razredov, imam dvakrat na teden, iz petih in šestih po trikrat, skupino starejših pionirk in mladink pa treniram štirikrat na teden. Seveda je treba žrtvovati tudi kakšno soboto in nedeljo. K sreči imam razumevajočo ženo, ki je včasih igrala rokomet. Tudi v šoli razumejo moje delo in še nikoli nisem imel problema z nadomeščanjem mojega izostanka. Je pa res, da včasih moj otrok trpi na račun drugega.«

Kar tri kranjske osnovne šole imajo rokometne ekipe: Duplje, Preddvor in Stražišče. Iz vseh treh, pravi Pavle Srečnik, bo zagotovo nastala dobra članska ekipa. Morda bodo do takrat našli delovno organizacijo, ki bo prevzela pokroviteljstvo nad njimi. Dekleta obetajo in bodo lahko daleč ponesle glas o sebi.

D. Dolenc

Gorjanske odbojkarice v boju za obstanek v slovenski ligi

Zdesetkano moštvo pred težavno nalogo

Spodnje Gorje, oktobra — Odbojka ima v Gorjah dolgo tradicijo, pa ne le to — tudi lepo število privržencev. Ženska ekipa že drugo leto tekmuje v slovenski ligi. Lani je bila sedma med desetimi ligaši, letos bo boj za obstanek v druščini najboljših še precej trši.

»V manj kot enem letu smo ostali brez petih igralk: štiri so prekinile vadbo zaradi materinstva, ena je zapustila klub,« pojasnjuje težave trener **Vinko Kobal. »Vrzel je še toliko večja, ker smo lani slabo delali z mladimi igralkami. Nobena ni toliko napredovala, da bi se lahko vključila v člansko moštvo.«**

Čeprav so gorjanske odbojkarice slabo začele letošnje prvenstvo — vse prve tri tekme so izgubile — za zdaj še ne obupujejo. Njihov cilj je obstanek v ligi in upajo, da ga bodo z nekaj športne sreče tudi dosegle. Jedro ekipe sestavljajo srednješolke Vilma Repe, Renata Tomaš, Darja Hudovernik, Lea Ličof, Meta Hudovernik, Nataša Poklukar, Marjana Klinar, Simona Antonič, Petra Kunstelj (trenutno je poškodovana) in kapetanka, diplomantka fakultete za telesno kulturo v Ljubljani, 25-letna Darja Ambrožič. Trener Vinko Kobal upa, da se bodo vsaj tri igralke, ki so prekinile z vadbo in igranjem, vrnile v moštvo in da se bodo skupaj z mlajšimi potegovale za vrh prvenstvene tabele. Prodor pa bi bil lahko hitrejši in uspešnejši, če ne bi delo slonelo le na dveh posameznikih, na trenerju in tehničnem vodji ekipe Emilu Božnarju. **»Odbojka v Gorjah je v krizi,«** priznava Vinko Kobal. **»Ni prave družbene podpore ne ljudi, ki bi bili voljni delati.«**

Morda je razlog, da ekipa ne živi s krajem, tudi v tem, ker igra vse tekme v telovadnici osnovne šole Antona Tomaža Linharta v Radovljici. **»Domača dvorana ne ustreza vsem zahtevam. Primorani smo stalno gostovati, čeprav nas to tudi nekaj stane. Lani smo za uporabo telovadnice (za devet tekem in osemnajst treningov) dali več, kot smo dobili denarja od radovljiške telesnokulturne skupnosti. Družbena podpora zadošča le za tretjino naših potreb, ves ostali denar si moramo zaslužiti sami. Sadimo smrekice, čistimo okolje, prirejamo odbojkarske plese . . .«**

C. Zaplotnik

Košarka v Loki v razmahu

Škofja Loka, 25. oktobra — V Škofji Loki je košarkarsko delo spet dobilo nekdanji pomen. Tekmovanja v vseh starostnih kategorijah se vrstijo iz dneva v dan. Domači košarkarski klub Lokainvest Odeja je v letošnji sezoni ponovno začel s sistematičnim delom, predvsem pri mlajših kategorijah. Z novo klubsko upravo in zavzetimi trenerji imajo veliko načrtov. V občini Škofja Loka poteka že od sredine oktobra občinska liga za starejše pionirke in pionirje. Favorita pri pionirjih sta ŠŠD Tabor iz Žirov in ŠŠD Blegoš iz Gorenje vasi, pri dekletih pa ŠŠD Mladi rod iz Škofje Loke in ŠŠD Tabor. Dobro zaledje in velika pomoč pri ekipah košarkarskega kluba Lokainvest Odeja je vsekakor ŠŠD Trata.

Izidi v treh kolih za pionirje: Blegoš : Tabor 69:41, Trata : Mladi rod 22:27, Tabor : Trata 87:13, Mladi rod : Blegoš 20:90, Mladi rod : Tabor 16:79, Trata : Blegoš 12:88; **pionirke** — Blegoš : Tabor 22:111, Trata : Mladi rod 33:41, Tabor : Trata 77:33, Mladi rod : Blegoš 35:28, Mladi rod : Tabor 41:35, Trata : Blegoš 55:18. Razen v občinski ligi šolskih športnih društev nastopajo pionirske selekcije domačega kluba tudi v drugih tekmovanjih. Mlajše pionirke so nastopale v Šentvidu in odigrale tekmi proti Šentvidu A z izidom 30:44 in s Šentvidom C 48:45. V močni konkurenci so sredi oktobra starejše pionirke zasedle prvo mesto. **Njihovi izidi:** Odeja : Slovan 47:27, Odeja : Šentvid 36:12, Odeja : ID Ježica 50:28.

Kadeti Odeje so se s šestimi zmagami in dvema porazoma uvrstili v drugi krog tekmovanja dvanajstih najboljših moštev v Sloveniji. **Izidi zadnjih tekem:** Odeja : Jesenice 84:59, Odeja : Sava A 65:82, Odeja : ID Ježica 74:76, Odeja : Sava B 52:32. V nadaljevanju je Odeja gostovala v Divači in izgubila proti Cimosu s 63:76. **Lestvica pred drugim delom:** 1. ID Ježica 6, 2. Cimos 6, 3. Šentvid 6, 4. Odeja 4, 5. Sava Commerce 2, 6. Kamnik Mengeš 0.

Člani, ki nastopajo v prvi skupini zahod I upajo, da se bodo uvrstili v končnico tekmovanja in se spet potegovali za uvrstitev v prvo SKL. Trener moštva je priznani slovenski strokovnjak iz Medvod Anton Bohinc, za to moštvo pa igrajo: Igor Dolenc, Rado Rešek, Tomaž Dolenc, Dragan Vujič, Miha Krajnik, Franc Biček, Robert Potokar, Franc Levstek, Iris Dumenčič, Dušan Mitič, Matjaž Maretič, Jože Zakotnik, Tone Pintar, Miran Pokorn, Rihard Cankar in Sašo Jesenični. **V prvih treh kolih so dosegli izide:** Kamnik : Lokainvest 102:105, Lokainvest : Črnomelj 161:73, Straža (Novo mesto) : Lokainvest 83:107.

D. Humer

Šesti jesenski tek po ulicah Žirov

Največ uspeha Logatčanom

V članski konkurenci Radovljičan Klemen Dolenc ni imel prave konkurence za zmago

Žiri, 2. novembra — V petek so za krajevni praznik športniki in športni delavci iz Žirov že šestič pripravili jesenski tek po ulicah svoje krajevne skupnosti, ki je praznovala. Udeležba je bila dobra, saj je v vseh kategorijah nastopilo sedeminsedemdeset tekmovalk in tekmovalcev s Primorske, Dolenjske, Štajerske, iz Ljubljane in z Gorenjske. Žal pa so odpovedali prav domači pionirji in pionirke, saj iz njihove osnovne šole ni bilo veliko športnikov in športnic.

V vseh konkurencah so imeli največ uspeha tekači iz Logatca, saj so zmagovali kot za stavo. Od domačinov se je najbolje odrezala starejša pionirka A Urška Fečur, ki je zmagala v svoji kategoriji. Lep uspeh je dosegel tudi Radovljičan Klemen Dolenc, ki je zmagal v kategoriji članov, Radovljičan Hrovat je bil hiter v kategoriji veteranov B, v kategoriji veteranov A pa je bil najuspešnejši Bertoncelj iz Godešiča.

Vrstni red — ml. pionirji A (1500 m) — 1. Zelenc, 2. Jošt, 3. Gostiša (vsi Logatec), **ml. pionirji B** — 1. Smole (Logatec), 2. Stanonig (Žiri), 3. Musec (Logatec), **st. pionirji A** — 1. Veher (SK Alpina), 2. Leskovec (Logatec), 3. Stanek (Idrija), **st. pionirji B** — 1. Gaber (Loka), 2. More (Idrija), 3. Moroz (Logatec), **ml. mladinci** — 1. Lapanje (Idrija), 2. Ravnak (Ponikva), 3. Jazber (Idrija), **st. mladinci** — 1. Drobne (Sevnica), 2. Brelih (Idrija), 3. Poljašek (Žiri), **člani** — 1. Dolenc (Radovljica), 2. Eurp (Celje), 3. T. Kalan (Loka), **veterani A** — 1. Bertoncelj (Godešič), 2. U. Lampe (Brdo), 3. S. Kavčič (SK Alpina), **veterani B** — 1. Hrovat (Radovljica); **ml. pionirke A** — 1. Tolar, 2. Žibert, 3. Ambrožič (vse Logatec), **ml. pionirke B** — 1. Benedik (Logatec), **st. pionirke B** — 1. Fečur, 2. Zorjan (obe Žiri), **st. pionirke B** — 1. Malner (Logatec), **mladinke** — 1. Petkovšek, 2. Usenik (obe Logatec), 3. M. Lampe (SK Brdo), **članice** — 1. Oblak (Šentjošt), 2. R. Lampe (Ljubljana), 3. Oresnik (Šentjošt).

D. Humer
Foto: F. Perdan

Žirovki Anica Čar in Marica Albreht sta res pravi športni rekreativki. Udeležujeta se vseh tekov od pomladi do jeseni. Nastopili sta tudi na teku po ulicah Žirov.

Prva zvezna hokejska liga

Jeseničani vrnili dolg Partizanu

Beograd, 2. novembra — Razplet dogodkov na ledu v prvi zvezni hokejski ligi se menja iz kola v kolo. Tokrat so največ dobili Jeseničani, ki so gostovali v Beogradu pri Partizanu. Vrnili so jim dolg za poraz na domačem ledu in jih z golom Raspeta petdeset sekund pred koncem srečanja tudi premagali.

Izid — Partizan : Jesenice 2:3 (1:1, 1:1, 0:1). **Strelci za Jesenice** — Mlinarec, D. Horvat, Raspet.

Kranjska gora Gorenjka je na Jesenicah gostila Vojvodino iz Novega Sada. Kranjskogorci so bili boljši in so jih zasluženo premagali. **Izid** — Kranjska gora Gorenjka : Vojvodina 10:8 (2:3, 2:1, 6:4).

Drevi bodo Jeseničani doma ob 18. uri gostili Medveščak Gortan iz Zagreba, Kranjska gora Gorenjka pa gostuje v Sarajevu pri Bosni.

-dh

Ledena dvorana Podmežakla dobiva imenitno podobo — Jeseniškim športnim delavcem je uspelo, da so že skoraj spravili v red športno halo Podmežakla. Letos so prekrili streho, štirikrat so prepleskali vso železno konstrukcijo, severno in zahodno steno pa so oblekli z aluminijem in steklom. Na zahodni strani jih delo še čaka. Na hodniku pod severno tribuno so naredili rekreacijsko dvorano, veliko 200 m², ki je pokrita s plastično maso. Ko bo vse opravljeno, bo športna dvorana prava jeseniška lepotica. (-dh) — Foto: F. Perdan

90 MERKUR KRANJ
let pravi ljudje na pravem mestu

Od tekme do tekme

Zanesljiva zmaga Alpine — V nadaljevanju nogometnega prvenstva Gorenjske so bili pri članih doseženi naslednji izidi: Reteče : Alpina 0:4, Kondor : Jesenice 1:2, Polet : Bohinj 1:1, Lesce : Alples 3:1. Jesenice imajo 17 točk, [illegible] 15, [illegible] 12 itd. Pri pionirjih pa so izidi naslednji: Polet : Bohinj 1:4, Lesce : Alples 8:1. Vodilna Alpina in drugouvrščeni Bohinj imata po 11 točk, Lesce jih imajo 8 itd. — **P. Novak**

Zmaga radovljiških košarkarjev — Košarkarji Radovljice igrajo v II. slovenski košarkarski ligi. V gosteh so dosegli že tretjo zmago, in sicer so tokrat zmagali v Kamniku z 82:74. Koše za Radovljico so dosegli Stonjšek 21, Deiman 19, Erman 15, Praprotnik 9, Kozole 8, Tušek 4, Šmit 4 in Šmit ter Podlipnik po 3. — **J. Rolc**

Uspeh radovljiških in jeseniških balinarjev — Balinarski ekipi Radovljice in Jesenic sta se udeležili tradicionalnega balinarskega turnirja v Italiji. Od naših ekip so nastopali še balinarji iz Postojne. Gorenjski balinarji so bili uspešni. Radovljičani so skupaj z domačini iz Ronchija delili drugo mesto, Jeseničani pa so bili tretji. — **J. Rolc**

Ligaški izidi

NOGOMET — V slovenski nogometni ligi je kranjski Triglav gostoval pri lanskem drugoligašu Koprivi. Koprčani so bili premočan nasprotnik Kranjčanov. V drugi ligi je Naklo gostoval v Ajdovščini pri domačem Primorju. Tudi Naklanci so bili prekratki za zmago.

Izida — Koper : Triglav 3:0, Primorje : Naklo 2:1.

ROKOMET — V moški republiški ligi je tržiški Peko gostoval v Ljubljani pri Prulah. Domačini so bili boljši in so tekmo dobili. V ženski republiški ligi so v osmem kolu prvi poraz doživele igralke Kranj Duplje. Tokrat so bile gostje Novega mesta in domačinke so jim zadale prvi poraz. Rokometašice Alplesa so igrale v Kočevju, in od tam so domov prinesle točko.

Izidi — Prule : Peko 30:24 (11:12), Novo mesto : Kranj Duplje 33:24 (17:12), Itas Kočevje : Alples 23:21 (13:11).

KOŠARKA — V drugi zvezni košarkarski ligi so odigrali četrto kolo. Košarkarice Sava Commerce so gostovale v Mariboru, in le za štiri točke so bile prekratke za zmago.

Izid — Marles Branik : Sava Commerce 68:65 (32:30).

ODBOJKA — V drugi zvezni moški odbojkarski ligi je Bled doma brez težav premagal Fužinarja iz Raven, enak uspeh so dosegle tudi odbojkarice Bleda v enaki ligi kot moški Bleda in gostile tudi Fužinarja. V ženski republiški ligi so odbojkarice Partizan iz Gorij gostovale v Mariboru in so zasluženo izgubile z mladinkami Paloma Branik.

Izidi — moški — Bled : Fužinar 3:0, **ženske** — Bled : Fužinar 3:0, Paloma Branik (mladinke) : Partizan Gorje 3:1.

-dh

Alpsko smučanje

Na ledeniku zadnji del priprav

Kranj, 2. novembra — Moška in ženska alpska reprezentancasta začeli sklepni del priprav za novo sezono. Ker snega še ni na smučiščih, so se odločili, da se bodo pripravljali na ledeniku v Hintertuxu.

Trenerji in vodstvo reprezentance so sicer načrtovali, da bo novembrski del priprav na nižjih smučiščih, ker pa snega še ni, je ledenik v Hintertuxu izhod v sili za pripravo na snegu. Vadili bodo slalom in veleslalom.

Več težav imajo skakalci, vendar načrtujejo, da bodo imeli kaj kmalu priprave na skakalnicah na Finskem ali Norveškem. Zadnje oktobrske dni so naši smučarji izkoristili za bele koncerte, ki so bili v Titovem Velenju, Senovem in Ljubljani. Organizacijski odbor pa v tem mesecu pripravlja akcijo »Podarim dobim.«

-dh

Sindikalno prvenstvo v plavanju

Kranj, 2. novembra — Letne obske sindikalne športne igre Kranja vedno potekajo. ZTKO Kranj, komisija za šport in rekreacijo, bo v sredo in v četrtek organizirala sindikalno prvenstvo v plavanju za ženske in moške.

V sredo bo sindikalno plavalno prvenstvo za ženske. Start bo **ob 16.** v zimskem bazenu, v četrtek ob **isti** uri pa za moške. Tekmovalci se lahko javijo še pol ure pred tekmovanjem.

-dh

SGP TEHNIK ŠKOFJA LOKA STARA CESTA 2

SGP TEHNIK ŠKOFJA LOKA
objavlja proste delovne naloge in opravila

ZA TOZD GRADBENIŠTVO
1. VODJA ENOTE DRUŽBENEGA STANDARDA
Pogoji: — srednja šola ekonomske, komercialne ali gostinske stroke in 3 leta delovnih izkušenj, vozniški izpit B kategorije.

2. KV VARILEC
Pogoji: — poklicna šola kovinske stroke in izpit za varjenje ali priučeni delavec s triletnimi delovnim izkušnjami in izpitom za varjenje.

3. KV KLEPAR
Pogoji: — KV klepar in 1 leto delovnih izkušenj ali KV delavec kovinske stroke z željo, priučiti se kleparstva.

4. KV MINER
Pogoj: — opravljen tečaj za samostojno miniranje

5. KURJAČ CENTRALNE KURJAVE (2 mesti)
Pogoj: — izpit za kurjenje z visokotlačnimi kotli

ZA TOZD KOMUNALNE DEJAVNOSTI
6. POMOČNIK VODJE VODOVODA IN INKASA
Pogoja: — srednja šola gradbene ali komunalne smeri in 2 leti delovnih izkušenj

7. KV VODOINSTALATER
Pogoji: — poklicna šola kovinske stroke, smer vodovodna, ali poklicna šola kovinske stroke s pripravljenostjo, priučiti se vodovodne stroke, in 2 leti delovnih izkušenj.

8. VZDRŽEVALEC ČISTILNE NAPRAVE IN INKASA V ŽELEZNIKIH
Pogoji: — poklicna šola kovinske ali gradbene stroke ali priučeni delavec kovinske ali gradbene stroke in 1 leto

9. ČISTILEC JAVNIH POVRŠIN (2 mesti)
Pogoj: — popolna ali nepopolna osnovna šola

10. VOZNIK SPECIALNEGA MOTORNEGA VOZILA
Pogoja: — poklicna šola za voznika motornih vozil in 2 leti delovnih izkušenj

ZA TOZD PROJEKTIVNI BIRO

11. SAMOSTOJNI PROJEKTANT A
Pogoja: — visoka šola gradbene stroke — visoka gradnja — in opravljen strokovni izpit

Za delovna opravila je določeno poskusno delo od enega do treh mesecev. Prijave z dokazili o šolski izobrazbi sprejema kadrovska služba SGP TEHNIK Škofja Loka, Stara cesta 2, 8 dni po objavi.

lip bled

TO, lesna predelava REČICA

Na podlagi sklepa odbora za delovna razmerja objavljamo naslednja prosta dela in naloge

MEHANIK III — 1 delavec
z nalogo vzdrževanje enostavnih strojev in naprav
Pogoj: — IV. stopnja zahtevnosti dela kovinske smeri in opravljena pripravniška praksa

MEHANIK II — 2 delavca
z nalogo vzdrževanje strojev in neposredno vodenje skupine
Pogoji: — IV. stopnja zahtevnosti dela kovinske smeri in 1 leto delovnih izkušenj na ključavničarskih delih, vzdrževanju pnevmatike in hidravlike

VEČ MIZARJEV
za upravljanje lesnoobdelovalnih strojev
Pogoja: - IV. stopnja zahtevnosti dela lesne smeri in opravljena pripravniška praksa

Prijave pošljite na naslov: LIP BLED, TO lesna predelava REČICA, Rečiška c. 61/a, 64260 Bled, v 8 dneh po objavi.

90 MERKUR KRANJ

Kakorkoli že obrnete: v Ljubljanski banki smo ljudje

Da ne bo kdo mislil, da imam kaj proti banki; ne, to ne. Proti Ljubljanski banki pa še najmanj. Orkaduš, ampak včasih imam res vsega poln kufer. Za to, da dobim svoj denar, moram čakati nanj v vrsti. In še stotisoč podatkov na obrazec. Nikoli ne vem, katero številko moram vpisati na formular. Osebno izkaznico tudi gledajo tako, da imam vedno občutek, kot da sem ne vem kakšen goljuf. Da bi jih prosil, naj mi dajo drobiž ali debel denar se pa sploh ne upam . . .

Ja, ja, saj se lepo sliši: Turizem smo ljudje in tisto o prijaznosti med ljudmi, ampak kaj, ko to velja samo za ene. Nič nimam proti ljudem, ampak kakšna stranka je pa res nemogoča. Se ti že najde kakšen, ki bi rad kar brez potnega lista devize dvignil. Rečem vam, da mu jih na lepe oči ne morem dat. Takšni so pač predpisi. Kako so nejevoljni, ko jim moram pregledat osebne izkaznice. Sploh ne vedo, da je to za njihovo dobro, saj tako ne more priti do zlorabe in smo zavarovani vsi: banka ir oni. Obrazce tudi morajo izpolnit, kot to zahtevajo predpisi. Izpadem pa jaz kot neprijazna. Človek se trudi, pa kaj ko ti vsi kot zanalašč pridrvijo v banko prav v petek dopoldan in bi radi vsi naenkrat denar. Če morajo malo počakat, že godrnjajo. No ja, saj je res, da imam tudi jaz kakšen »slab dan«: kdo ga pa nima. Ljudje pa hočejo, da sem nepresiano nasmejana. Nič jim ni prav. Prav mene najdejo, da lahko stresajo jezo, ki jo ne morejo doma ali v službi, prav name.

Turizem smo ljudje – tudi v Ljubljanski banki

Slovenija
Moja dežela.

10 LET SPAR MALLE

MALLE

MARKET IN RESTAVRACIJA V BRODEH NA KOROŠKEM
3 km od avstrijske meje

ZNIŽANO OD 3. DO 15. NOVEMBRA 1986

RIŽ SIAM	1 kg 9.90
ITALIJANSKI RIŽ	1 kg 7.90
REGIO KAVA BRAZIL	1 kg 84.90
REGIO KAVA WIENER MISCHUNG	1/2 kg 59.90
RAMA MARGARINA	1/2 kg 15.90
VITA MARGARINA	1/4 kg 8.90
SPAR ROZINE	1/2 kg 9.90
MILKA ČOKOLADA	300 g 23.90
JEDILNA ČOKOLADA	1/4 kg 13.90
BENCO KAKAO	1 kg 59.90

VSAK DAN SVEŽE SADJE IN ZELENJAVA PO ZELO UGODNIH CENAH!

RUM KOKOS BOMBONI	180 g 19.90
ČOKOLADNA JAJCA	1 kos 6,90
BENSDORP KAKAO	100 g 11.90
COCA COLA 0,33	1 DZ 4.90
PIVO 0.33	1 DZ 4,90
BRESKOV KOMPOT	1 DZ 9.90
ANANASOV KOMPOT	1 DZ 15.90
LAK ZA LASE GLORIA	1 DZ 25.90
LAK ZA LASE MODERN	1 DZ 19.90
GLEM ŠAMPON	200 ml 15.90
GILETTE BRITVICE	10 kosov 34.90
KREMA KALODERMA	250 g 25.90
DEODORANT LIMARA PARFUME	1 DZ 32.90
DIANA 1 steklenička	19.90
TEKOČINA ZA TLA GLÄNZER	1 l 49.90
CALGONIT ZA POMIVALNI STROJ	5 kg 119.00
MEHČALEC ZA PERILO	4 l 29.90
BLEND A MED ZOBNA KREMA	60 ml 15.90
ŽENSKE HLAČNE NOGAVICE EDOO	1 kos 8.90

OD 3. DO 15. NOVEMBRA 1986 vabimo na SKODELICO REGIO KAVE S PECIVOM

JUBILEJNO ŽREBANJE
SREČNE IZŽREBANCE ČAKAJO LEPE NAGRADE:

1. nagrada	MOŠKO KOLO
2. nagrada	ŽENSKO KOLO
3. nagrada	RADIO KASETOFON
4. nagrada	SERVIS ZA KAVO
5. – 10. nagrada	RADIO
11. – 20. nagrada	RAČUNALNIKI
21. – 30. nagrada	URE
31. – 50. nagrada	KAVA, po 1 kg
51. – 70. nagrada	KAVA, po 1/2 kg
71. – 100. nagrada	IGRAČE
101. – 150. nagrada	GENIE PRALNI PRASKI
151. – 200. nagrada	ŠAMPONI ZA LASE
201. – 250. nagrada	VŽIGALNIKI
251. – 300. nagrada	KEMIČNI ŠVINČNIKI

KUPON ZA JUBILEJNO ŽREBANJE

IME ..... NASLOV .....

Naše vprašanje:

1. KAKŠEN JUBILEJ PRAZNUJEMO?
2. KAKO DALEČ SMO OD AVSTRIJSKE MEJE?

1. .....LETNICO 2. .....KM

IZPOLNJENE KUPONE MORATE ODDATI V TRGOVINI MALLE DO 15. NOVEMBRA 1986. SREČNIM NAGRAJENCEM BOMO JAVILI PISMENO.

Iskra

ISKRA KIBERNETIKA

ISKRA KIBERNETIKA, Tovarna merilnih instrumentov v Otočah, je v zadnjem letu zgradila novo proizvodno halo in se je opremila z najsodobnejšo strojno, merilno, kontrolno in računalniško opremo. To je dalo nove možnosti in spodbude za hitrejši tehnični in tehnološki razvoj tovarne.

Zato se je komisija za delovna razmerja in osebne dohodke odločila, da povabi k sodelovanju nove sodelavce.

K sodelovanju v a b i m o

več sodelavcev za delo v razvojnem, tehnološkem in kontrolnem oddelku, in sicer:

— diplomirane inženirje elektrotehnike (VII. stopnja)
— diplomirane inženirje strojništva (VII. stopnja)
— inženirje elektrotehnike (VI. stopnja)
—inženirje strojništva (VI. stopnja)
—elektro tehnike – elektronike (V. stopnja) in
— strojne tehnike (V. stopnja).

Kandidati naj pisne prijave pošljejo do 10. novembra 1986 na naslov: ISKRA Kibernetika, Tovarna merilnih instrumentov Otoče, Otoče 5/a, 64244 Podnart.

Smo zanimivo in odprto delovno okolje v veliki družini ISKRE, ki z jasno opredeljenimi cilji stopa v prihodnost.

Pridružite se nam pri osvajanju znanja za prihodnja leta.

Cenjene kupce LOKA VOLNE za ročno pletenje in LOKA JERSEYA obveščamo, da smo povečali in preuredili našo prodajalno in da je sedaj na razpolago veliko širši asortiman naših izdelkov.

Z volno za ročno pletenje sledimo trendu mode in priporočamo razne mešanice z volno in acrylne modne mešanice, in to v artiklih Špela, Jana, Saša, Planinka, Snežinka – Šport in Sanja.

Za bližajočo se zimo vam pri nakupu jerseya svetujemo mešanice z volno, artikle iz 100% bombaža, katerih uporabnost je mogoča skozi vse leto,in jersey za izdelavo oblačil za prosti čas oziroma šport – »jogging« program.

VABLJENI!

GORENJSKA PREDILNICA ŠKOFJA LOKA

Plavalni klub TRIGLAV Kranj

objavlja po sklepu izvršilnega odbora

licitacijo za:

1. kombinirano vozilo IMV 1600, leto izdelave 1979, registrirano do 20. 8. 1987, izklicna cena je 400.000 din

Licitacija bo v četrtek, 6. novembra 1986, ob 16. uri na parkirnem prostoru pred zimskim kopališčem v Kranju, Savski log. Ogled vozila je v četrtek, 6. novembra 1986, med 14. in 16. uro na prostoru pred zimskim kopališčem.

Na licitaciji lahko sodelujejo fizične in pravne osebe. Varščina znaša 10% od izklicne cene in jo je treba vplačati pred licitacijo. Nakup bo po načelu »videno – kupljeno«. V ceni ni vračunan prometni davek.

Kupec mora kupljeno blago plačati in odpeljati najkasneje v 3 dneh po licitaciji.

BLED

HOTELSKO TURISTIČNO PODJETJE BLED

Delavski svet delovne organizacije HTP Bled razpisuje na podlagi 23., 24. in 25. člena statuta delovne organizacije in sklepa z dne 27. 10. 1986 dela in naloge

individualnega poslovodnega organa –

DIREKTORJA DELOVNE ORGANIZACIJE

Za direktorja delovne organizacije je lahko imenovan kandidat, ki poleg splošnih pogojev izpolnjuje še naslednje posebne pogoje:
— da ima visoko izobrabo ekononske, pravne, turistične ali organizacijske smeri
— da ima pet let delovnih izkušenj v gospodarstvu
— da ima pravilen odnos do samoupravljanja
— da ima aktivno znanje enega svetovnega jezika
— da izpolnjuje pogoje iz družbenega dogovora o oblikovanju in izvajanju kadrovske politike v občini Radovljica.

Kandidat bo imenovan za 4 leta.

Pisne prijave z dokazili o izpolnjevanju pogojev morajo kandidati posredovati v 15 dneh po objavi razpisni komisiji DO HTP Bled, Cesta svobode 29. Nepopolnih prijav komisija ne bo upoštevala. O izidu razpisa bomo kandidate obvestili v 30 dneh po izbiri.

Iskra

ISKRA TELEMATIKA
Industrija za telekomunikacije in računalništvo
KRANJ, n. sol. o.

Komisija za kadrovske zadeve Delovne skupnosti skupnih služb objavlja prosta dela in naloge

1. DEVIZNI BLAGAJNIK

Pogoja: –srednja šola in delovne izkušnje na področju finančnega poslovanja

Komisija za kadrovske zadeve TOZD TOVARNA TISKANEGA VEZJA objavlja prosta dela in naloge

2. DVA MOJSTRA V GALVANIKI

Pogoj: — kemijski, metalurški ali tekstilni tehnik – kemijske smeri

Kandidati naj pošljejo pisne prijave z dokazili o izpolnjevanju pogojev in opisom dosedanjih delovnih izkušnjah v 15 dneh po objavi na naslov: ISKRA TELEMATIKA, Kadrovska služba, Ljubljanska c. 24/a, 64000 Kranj.

ABC POMURKA

ABC POMURKA
Hotelsko turistična delovna organizacija Gorenjka, n. sol. o.
TOZD GOSTINSTVO Jesenice, Titova 53

Na podlagi sklepa delavskega sveta TOZD Gostinstvo Jesenice z dne 29. 9. 1986 razpisna komisija ponovno razpisuje prosta dela in naloge

VODJE TEMELJNE ORGANIZACIJE

Kandidat mora poleg pogojev, predpisanih v 511. členu zakona o združenem delu, izpolnjevati še naslednje pogoje:
— da ima visokošolsko izobrazbo ekonomske, komercialne, pravne ali hotelske smeri in 3 leta delovnih izkušenj
ali
višješolsko izobrazbo ekonomske, komercialne, pravne ali hotelske smeri in 5 let delovnih izkušenj
— da izpolnjuje pogoje, določene z družbenim dogovorom o uresničevanju kadrovske politike v občini Jesenice.

Mandat traja 4 leta.

Prijave z dokazili o izpolnjevanju zahtevanih pogojev in kratkim življenjepisom naj kandidati pošljejo priporočeno v zaprti kuverti v 15 dneh po objavi na naslov ABC POMURKA HTDO Gorenjka Jesenice, Prešernova 16, 64270 Jesenice, s pripisom – razpisna komisija TOZD Gostinstvo.

CESTNO PODJETJE KRANJ

Odbor za delovna razmerja DSSS objavlja prosta dela in naloge:

1. MANJ ZAHTEVNA DELA V SKLADIŠČU — 1 delavec

Pogoji: —priučen delavec, 1 leto delovnih izkušenj in trimesečno poskusno delo.

Za objavljeno delo in nalogo združujemo delo za nedoločen čas s polnim delovnim časom.

Kandidati naj pošljejo pisne prijave z dokazili o izpolnjevanju pogojev v 8 dneh po objavi na naslov: ZCP Cestno podjetje Kranj, Jezerska cesta 20.

Izbira bo opravljena v zakonitem roku. kandidati bodo o izbiri obveščeni v 15 dneh po sprejemu sklepa.

ETP KRANJ

Elektrotehniško podjetje Kranj objavlja potrebe po delavcih za opravljanje nalog

1. ODGOVORNI PROJEKTANT – KONTROLOR

Delo obsega: samostojno projektiranje najzahtevnejših elektroinstalacij, vodenje skupine projektantov in kontrolo projektov.

Pogoji za opravljanje dela:
dipl. inženir elektrotehnike – smer energetika, strokovni izpit po zakonu o graditvi objektov in trimesečno poskusno delo

Opomba: kandidatu, ki nima opravljenega zahtevanega strokovnega izpitia, omogočamo, da ga opravi po nastopu dela oziroma po izpolnitvi pogojev za opravljanje.

KLJUČAVNIČAR v delavnici

Pogoji za opravljanje dela:
KV ključavničar – IV. stopnja izobrazbe – kovinarska smer in dvomesečno poskusno delo

Nastop dela takoj. Rok za prijavo je 8 dni od objave. Vloge naj kandidati pošljejo na naslov Elektrotehniško podjetje Kranj, Koroška cesta 53/c.

---

edilcarani

Kopalnica je eden zadnjih krajev, kjer je človek lahko zares sam. S ploščicami Edilcarani zaživi kopalnica v nežnih barvah in umirjenih vzorcih atenskih kopališč. Izredno široko paleto v mnogih barvah, različnih vzorcih in velikostih boste našli v Merkurjevi prodajalni Kovina Lesce. Italijansko podjetje Edilcarani iz Modene je eden najznamenitejših proizvajalcev keramičnih ploščic na svetu. Za ceno, ki je 25% nižja od tovarniških cen. Merkur Kovina ponuja talne in stenske keramične ploščice pa tudi ploščice za balkone in terase. Prodaja je konsignacijska.

MERKUR KRANJ

Poslovalnica KOVINA Lesce
Alpska cesta 34
tel.: 75 – 594 in 75 – 583

SKUPŠČINA OBČINE KRANJ
Upravni organi in strokovne službe

objavljajo prosta dela in naloge

v sekretariatu za finance
1. POMOČNIKA SEKRETARJA IN SAMOSTOJNEGA SVETOVALCA ZA FINANCE

Pogoji: —visoka izobrazba VII/1 stopnje zahtevnosti ekonomske smeri, 5 let delovnih izkušenj, trimesečno poskusno delo in strokovni izpit

v upravi za družbene prihodke
2. VODJA ODSEKA ZA KNJIGOVODSTVO IN IZTERJAVO

Pogoji: —visoka izobrazba VII/1 stopnje zahtevnosti, ekonomska smer, 5 let delovnih izkušenj, trimesečno poskusno delo in strokovni izpit

v komiteju za planiranje, gospodarstvo in družbene dejavnosti

3. SAMOSTOJNEGA SVETOVALCA ZA METODOLOGIJO PLANIRANJA

Pogoji: —visoka izobrazba VII/1 stopnje zahtevnosti, ekonomska smer, 5 let delovnih izkušenj, trimesečno poskusno delo in strokovni izpit.

4. SVETOVALCA ZA PLAN IN ANALIZE

Pogoji: —visoka izobrazba VII/1 stopnje zahtevnosti, ekonomska smer, 3 leta delovnih izkušenj, trimesečno poskusno delo in strokovni izpit

5. PRIPRAVNIKA

Pogoji: —visoka izobrazba VII/1 stopnje zahtevnosti, ekonomska smer

v splošnih službah

6. SISTEMSKEGA INŽENIRJA

Pogoji:— visoka izobrazba VII/1 stopnje zahtevnosti organizacijske, ekonomske, elektro ali matematične smeri, 3 leta ustreznih delovnih izkušenj, znanje angleškega jezika, trimesečno poskusno delo in strokovni izpit

Kandidatu nudimo izobraževanje za delo na računalniškem sistemu 4. generacije.

Dela in naloge pod št. 5 sklenemo za določen čas, za čas pripravniške dobe, druga za nedoločen čas s polnim delovnim časom.

Strokovni izpit za upravne organe in strokovne službe se lahko opravi v 1 letu po namestitvi.

Pisne prijave z dokazili o izpolnjevanju pogojev in opisom delovnih izkušenj naj kandidati pošljejo najkasneje v 8 dneh po objavi na naslov: Občina Kranj, splošne službe – kadrovska služba, Trg revolucije 1, Kranj.
Kandidate bomo o izbiri obvestili v 30 dneh po končanem zbiranju prijav.

MALI OGLASI
tel.: 27-960
cesta JLA 16

aparati, stroji

Prodam barvni TV gorenje, star 3 leta, daljinsko upravljanje. Trboje 9, Kranj 18348

Nov ŠIVALNI STROJ ruža v kovčku in rabljen šivalni stroj slavica v omari prodam. Tel.: (064) 38-833, popoldne 17994

Prodam barvni TV ITT schaub lorenz. Tel.: (064) 80-030, popoldne 18402

Zelo ugodno prodam črno-bel TV, star 3 mesece. Tel.: 49-058, Milan 18403

Prodam dva ČEVLJARSKA STROJA. Ogled vsak dan, tel.: 45-066 18404

Prodam PRALNI STROJ zoppas in motorno ŽAGO stihl, meč 30. Rozman, Golnik 73 18405

Prodam novo motorno ŽAGO, zelo ugodno. Štibelj, Sv. Duh 99, Šk. Loka 18406

Ugodno prodam črno-bel TV SPREJEMNIK in termoakumulacijsko PEČ 4,5 kW. Luže 4/a, Šenčur 18407

Prodam barvni TV gorenje, star 6 let, za 9 SM in ŠIVALNI STROJ bagat za 4 SM. Tel.: 81-732 18408

Prodam TRAKTOR ursus 35 KM. Ludvik Jelenc, Ševlje 11, tel.: 66-413 18409

Prodam TARKTOR tomo vinkovič 420 in VOZ. Vidic, tel.: 74-368 18410

Prodam dveredni PLETILNI STROJ standard z mizo in trajnožarečo PEČ. Tel.: 67-046 18411

Prodam kotno POLIRKO KP 92 B. Tel.: 26-774 18412

Prodam nov PREBIRALNIK za krompir. Tel.: 43-167 popoldne 18413

ŠIVALNI STROJ bagat jadranka ugodno prodam. Tel.: 38-457 18414

Prodam STROJNICO, starejši letnik, generalno obnovljena. Cesta revolucije 4, Jesenice, po 18. uri 18415

Mizarsko PORAVNALKO — debelinko, delovna širina 600 mm, znamke bauerle, KOMBINIRKO (žago, frezo, vrtalko) znamke fulda, obe starejši tip, in ročno PREŠO na 25 vreten prodamo zaradi prenehanja obrti ali po dogovoru zamenjam za nov oz. novejši GOLF diesel. Oven, Rožna dolina c. 15/1, Ljubljana, tel.: (061) 261-705 18416

razno prodam

Prodam droben KROMPIR. Lipica 4, Šk. Loka 18255

Ugodno prodam mikroračunalnik COMMODORE C 64 in igralno palico. Tel.: (064) 62-352, popoldne 18294

Ugodno prodam novo žensko KOLO na 5 prestav in nov KÜPPERSBUSCH štedilnik. Informacije po tel.: 27-148 popoldne 18491

Ugodno prodam hladilni ŠANK, kozarce, krožnike, plastično embalažo, klimatsko napravo, mize, hladilno skrinjo, hladilnik in več razne gostilniške opreme. Štefe, Cesta na Golico 1, Jesenice 18492

Prodam CIRKULAR, električni MLIN za sadje, keramične PLOŠČICE, ročni VOZ, PEČ na olje ali plin. Britof 279 18493

Prodam kvalitetno SENO z deteljo, semenski KROMPIR erla in PRAŠIČA, 100 kg. Globočnik, Voglje 117, Šenčur, popoldne 18494

Prodam RAČUNALNIK Z X spectrum 48 K. Primož Markič, Ulica Pavle Medetove 6, Naklo 18495

Ugodno prodam 200-litrski hrastov SOD, kad za namakanje, 700 l, eno mizarsko mizo (ponk). Pot za Krajem 20, Kranj (Orehek) 18496

Prodam zimski PLAŠČ iz črnega bukleja, št. 40, in ženska OBLAČILA, št. 38—40. Tel.: 21-285, med 17. in 18. uro 18497

Prodam Z 750 S l. 1976, dve novi OKNI 100 × 1400, termo zasteklena in PEČ na olje. Bogataj, Begunjska 8 Kranj 18498

Prodam sadni MLIN s 100-litrsko STISKALNICO in suhe borove PLOHE. Cesta na Klanec 19/a, Kranj 18499

Prodam ročno vezen namizni PRT, primeren za večjo mizo. Štibelj, Sv. Duh 99, Šk. Loka 18500

Prodam suha bukova in hrastova DRVA. Žagam po potrebi. Peternelj, Vinharje 5, Poljane 18501

Gostilna Na Jami
Pavel Polak
Šenčur

Sprejemamo naročila za večje zaključene skupine gostov:

poroke
obletnice
pogrebščine...

Obveščamo delovne organizacije, da pripravljamo in razvažamo malice v večjih količinah.

Informacije po tel.: 41 — 125

SE PRIPOROČAMO!

Knjigoveške ŠKARJE, 80 širine, prodam. Tel.: 74-563 18502

Prodam metrska hrastova DRVA. Tel.: 28-475 18503

Prodam otroški športni VOZIČEK. Slap 31, Tržič 18504

Prodam bukova DRVA. Tel.: 62-144, od 13. do 15. ure 18505

Ugodno prodam obrana JABOLKA voščenke in bobovec. Kokalj, Zg. Luša 3, Šenčur 18506

Krznen PLAŠČ, siva ovčka, št. 44, za nižjo postavo, ugodno prodam. Tel.: 24-635, dopoldne 18507

Prodam več manjših SODOV. Tel.: 80-755 18508

Prodam odtočne betonske CEVI SI 15 in dve zimski GUMI za VW 1200 J. Gorenjesavska 36, Kranj 18509

Prodam ZELJNATE GLAVE. Sp. Brnik 65 18510

Prodam športno ŠKODO, letnik 77. Informacije v večernih urah, tel.: 83-703 18511

Ugodno prodam PUNTE. Tel.: 79-841 18512

Prodam original semenski KROMPIR igor in desire ter jedilni in krmilni. Pipanova 44, Šenčur 18513

Prodam dürkopp ŠIVALNI STROJ, starejši tip. Vinko Perko, Proletersk 20, Tržič 18514

stan. oprema

Prodam rabljeno SPALNICO. T. Vidmarja 10, stanovanje 14, tel.: 35-145 18214

Prodam ali zamenjam ŠTEDILNIK (2 plin, 4 elektrika) za 2 plin, 2 elektrika. Jaklič, Gosposvetska 11 18431

Ugodno prodam SPALNICO in HLADILNIK 120 l. Tel.: 27-328 18432

Ugodno prodam novo etažno PEČ central TVT 23. Franci Rozman, Gasilska 30, Šenčur 18433

Ugodno prodam sedežno GARNITURO, KAVČ, 2 FOTELJA in MIZO, cena 75.000. Tel.: 21-050 18434

Prodam poceni kombiniran del REGALA. Svetislav Savić, J. Puclja 7, Kranj 18435

TROSED, raztegljiv v ležišče, in dva FOTELJA ugodno prodam. Tel.: 23-808 18436

Takoj prodam PEČ na trdo gorivo. Peco Iliov, Golnik 46, soba 257 18437

Prodam KAVČ in MIZICO, za 4 SM. Tel.: 74-078 18438

Ugodno prodam zamrzovalno SKRINJO LTH 380 l, zapakirano. Krajnik, Poljanska 29, Škofja Loka 18439

Prodam 2 KAVČA. Frelih, Groharjevo naselje 6, Škofja Loka 18440

Ugodno prodam trajnožarečo PEČ tobi plamen. Žnidaršič, Sveti Duh 167, Škofja Loka 18441

Na Jesenicah zelo ugodno prodam več rabljenega POHIŠTVA. Tel.: 23-894 18442

Prodam dobro ohranjen ŠTEDILNIK (4 plin, 2 elektrika). Andrej Globočnik, Klanec 7, Komenda 18443

SPALNICO mateja, malo rabljeno, prodam. Tel.: 62-834 18444

Prodam 220-l zamrzovalno SKRINJO, staro 5 let, cene 8,5 SM. Mesec, Rakovica 5, Zg. Besnica 18445

gradbeni mat.

Prodam 500 kosov strešne OPEKE iz Novega mesta, siva, brez posipa. Mežek, Deteljica 6, Tržič, tel.: 50-609 18075

Prodam javorjeve DESKE in PLOHE. Šemrov, Zvirče 15 18446

PUNTE prodam. Čirče 20, Kranj 18447

Prodam 6 belo pleskanih VRAT, 6 vratnih kril jelovica in 500 kosov ZIDAKOV 25 × 20 × 8. David Bajt, Triglavska 2, Žiri 18448

Prodam 2000 kosov dobro ohranjene cementne strešne OPEKE folc. Viktor Virčič, Mavčiče 78 18449

Prodam 342 novih strešnih SALONITK. Tel.: 28-884, zvečer 18450

živali

Prodam 20 do 100 kg težke PRAŠIČE. Jurij Stanonik, Log 9, Škofja Loka 18248

Prodam KRAVO simentalko, ki bo v tednu tretjič teletila. Zalog 46, Cerklje 18418

Prodam KRAVO, brejo 7 mesecev, 100 kg FIŽOLA in OPEKO bobrovec. Glinje 12, Cerklje 18419

Prodam ZAJCE in ZAJKLE za rejo, po izbiri. Karol Bajt, Polica 13, Naklo 18420

Prodam enoletnega KONJA. Žirovnica 88 18421

Prodam dve breji TELICI frizijko in simentalko, breji 7,5 in 8 mesecev. Miro Luštrik, Goričane 52, Medvode 18422

Dve TELIČKI, simentalka in frizijka, stari 2 tedna, ter več TELIC frizijk, starih 6 do 20 mesecev, iz A kontrole, ugodno prodam. Rasinger, Podkoren 63, Kranjska gora 18423

Prodam 6 tednov stare PUJSKE. Smokuč 24, Žirovnica 18424

Menjam jalovo KRAVO za plemensko. Tel.: 49-071 18425

Prodam PUJSKE, stare 6 tednov. Mežnarec, Selo 22, Žirovnica 18426

Prodam breji TELICI po izbiri. Dražgoše 28, tel.: 66-314 18427

Prodam KOBILO pramo, staro 12 let, težko 450 kg, vajeno vseh kmečkih del. Franc Tancar, Studor 29, Bohinj 18428

Prodam dve mladi KOZI, dobri mlekarici. Tel.: 68-756, po 18. uri 18429

Prodam 6 tednov starega BIKCA simentalca. Grom, Poljče 20 18430

vozila

Prodam GOLF, rdeče barve, 83.000 km, registriran avgust 87 za 1.7 M, Strniša, Benedikova 13, Kranj 18155

Prodam FORD escord 73, brezhiben, za 80 SM. Tel.: 35-061 18187

VAUXHALL viva 1300, letnik 76, prodam. Visoko 5, Šenčur 18188

Prodam DIANO, letnik 79, celo ali po delih, potrebno kleparskih popravil, popolnoma nov motor. Tel.: (061) 576-111, int. 246 18204

Prodam FIAT 126 P, 1 registracija 78, prevoženih 50.000 km. Okorn, Hosta 11, Šk. Loka 18367

DIANO ali SPAČKA, karambolirana ali potrebna popravila, kupim. Tel.: 77-319, popoldne 18392

Prodam LADO 1500, letnik 81. Tel.: 23-737 18471

Zelo ugodno prodam Z 101, letnik 77, Medetova 1, soba 60 18472

Ugodno prodam SUZUKI RM 80 cross, letnik 83, v odličnem stanju. Tel.: 47-547 18473

Prodam Z 101, starejši letnik, nevozno. Mlakar, Breg ob Savi 61, Mavčiče 18474

Prodam razne DELE za BMW 2002. Tel.: 40-568, od 20. do 21. ure 18475

Prodam OPEL ASCONO 16 S, letnik 72. Tel.: 66-340 18477

Prodam TAM 110 T 10, obnovljen. Jaka Potočnik, Godešič 129, Šk. Loka 18478

Prodam TAM 2001, letnik 74, v dobrem stanju, vozen z B-kategorijo, registriran do julija 87. Lajše 12, Selca, tel.: 66-169 18479

Prodam R 4 TLS, karambolirana, za dele. Gobovce 7, Podnart, tel.: 70 084 18480

RENAULT 4, starejši letnik, vozen, neregistriran, prodam. Mirko Horvat, Gorenja vas 243 18481

Prodam FORD-escord, letnik 71. Lado Furlan, Predmost 21, Poljane nad Šk. Loko 18482

Prodam APN 6, star 3 leta, odlično ohranjen. Hrastje 154, Kranj 18483

Prodam Z 750, letnik 81, tel.: 67-169 18484

Osebni avto VOLVO 262, letnik 76, prevoženih 16.000, dobro ohranjen, prodam. Šercerjeva 12, Radovljica 18485

Prodam Z 101 za 45 SM. Tel.: 83-885 18487

Prodam FIAT 750, letnik 79, Zasavska c. 27/b, Kranj 18488

Za FIČOTA prodam: cerado, prevleke, prednje luči, brisalce in preproge. Tel.: (061) 326-961, int. 25-23 18489

Z 750, letnik 71, registriran do februarja 87, dobro ohranjen, prodam za 22 SM. Zupan, Breznica, tel.: 80-573, popoldne 18490

Prodam Z 101 confort, stara 5 let. Informacije po tel.: 74-522 18486

stanovanja

Mamica z otrokom išče STANOVANJE v Kranju. Šifra: Mamica 18452

Zamenjam enosobno družbeno STANOVANJE za večje. Tel.: 35-280, med 19. in 20. uro 18453

Prodam dvosobno STANOVANJE, 60 m², v Podlubniku ali zamenjam za večje, lahko starejše, v Škofji Loki. Šifra: Vseljivo takoj 18454

Opremljeno dvoposteljno SOBO s souporabo kopalnice v Kranju oddamo za eno leto predplačila. Šifra: Dogovor 18454

posestI

Na Jesenicah prodam komfortno opremljeno STANOVANJE z možnostjo takojšnjega obratovanja v manjši delavnici. Naslov v oglasnem oddelku. 18466

Kupim PARCELO ali starejšo HIŠO na Gorenjskem. Naslov v oglasnem oddelku. 18467

PRIREDITVE

PLESNI KLUB KRANJ prireja v Delavskem domu v Kranju PLESNE TEČAJE s pričetki: nedelja, 9. 11., ob 17.30 DISCO PLES v parih in skupini in rock' and roll, ob 19. uri nadaljevalni tečaj, ob 20.30 začetni tečaj za starejše, torek, 11. 11., ob 19. uri začetni tečaj za mladino in ob 20.30 nadaljevalni tečaj. Vpis eno uro pred pričetkom v Delavskem domu. PLESNI KLUB KRANJ. 18515

kupim

Kupim MIZICO za namizni tenis. Tel.: 50-369 18456

Kupim prednje vetrobransko STEKLO za GSX 1,2. Tel.: 41-136 18457

Kupim KLAVIRSKO HARMONIKO skadali ali septimeo s soprani, 120 basov. Tel.: 037/24-752 18458

Kupim 50 rabljenih SALONITNIH plošč. Tel.: 22-672 18459

zaposlitve

KV KOVINOSTRUGARJA zaposlim takoj. Strojno ključavničarstvo Repe, Rožna dolina 7, Lesce 18321

Takoj zaposlimo KUHARICO iz okolice Kranja. Tel.: 35-904 18324

Takoj zaposlim NATAKARJA. Nedelje in prazniki zaprto. Krčma pri Miholu, Škofja Loka, tel.: 60-059 18460

VIDEO BLUE VIDEOTEKA Kranj želi zaposliti prijetno in simpatično dekle s sposobnostjo komuniciranja in znanjem strojepisja. Šifra: Delo od 14. do 20. 18461

Zaposlim ČISTILKE, OD po dogovoru. Tel.: 43-111 18462

Nudim honorarno delo šivanje usnjenih rokavic, stroj dam sam. Šifra: Natančno 18463

AVTOKLEPARJA, AVTOMEHANIKA ali avtoličarja takoj zaposlim. Tel.: 70-400 18464

Iščem kakršnokoli 4-urno stalno zaposlitev. Tel.: 23-428 18465

izgubljeno

Izgubil se je srednje velik PSIČEK Muri, bel, s črnimi lisami, ovratnica št. 4313. Podlubnik 335, Škofja Loka 18470

V četrtek, 30. oktobra, okoli pol sedme zjutraj sem med Logom in Škofjo Loko izgubil gumo s platiščem za tovornjak. Poštenega najditelja prosim, da jo vrne proti nagradi. Polde Jereb. Podgora 37, telefon 69-048.

OBVESTILA

S prevozom in dostavo ali na domu čistimo vse vrste talnih oblog in preprog. Tel.: 22-059, 25-452, 43-111 18331

Obveščam stranke, da poleg gumbov »drukerjev«, nudim tudi preoblačenje gumbov in zaponk za pasove več velikosti. Brilly, Tomšičeva 24, Kranj 18468

ROLETE: lesene, plastične in žaluzije naročite Špilerjevim, Gradnikova 9, Radovljica, tel.: 75-610 18469

OSTALO

Anton Šivič preklicujem zlonamerne besede, ki sem jih o mladoletnem Boštjanu Sušniku izrekel v času od 6. do 12. decembra 1985 18417

ELAN

tovarna športnega orodja v Begunjah

vabi

širno javnost na ogled proizvodnje smuči, telovadnega orodja, športnih čolnov in jadralnih letal.

OGLED BO V SOBOTO, 8. NOVEMBRA, od 10. ure do 12.30

Razen obiskovalcev, ki jih zanima ogled proizvodnje, še posebej vabimo tiste, ki bi kot strokovni ali kvalificirani delavci hoteli sodelovati z nami. S pomočjo ogleda jim bomo omogočili spoznati našo dejavnost. Pristojne strokovne službe pa bodo pripravljene odgovarjati na kakršnakoli vprašanja.

VABLJENI!

DOM PETRA UZARJA
TRŽIČ

razpisuje na podlagi sklepa sveta doma, razpisne komisije in določil statuta Doma Petra Uzarja Tržič delovne naloge in opravila

VODILNE MEDICINSKE SESTRE

Pogoji: — višja šola za zdravstvene delavce (medicinska sestra), opravljen strokovni izpit, 3 leta delovnih izkušenj, od tega 1 leto pri organiziranju del in nalog v manjših zdravstvenih enotah ali skupinah, moralno-politične, etične kvalitete in organizacijske sposobnosti, izpolnjevanje pogojev po 57. členu družbenega dogovora o kadrovski politiki v občini Tržič.

Prosta dela in naloge razpisujemo za 4 leta. Rok za prijave je 15 dni po objavi. Pisne prijave z dokazili o izpolnjevanju razpisnih pogojev pošljite na naslov: Dom Petra Uzarja Tržič, z oznako »za razpisno komisijo«. O izidu razpisa bodo prijavljeni kandidati obveščeni v 15 dneh po izbiri kandidata.

alples Industrija pohištva Železniki

objavlja na podlagi 6. člena pravilnika o delovnih razmerjih in sklepa komisije za delovna razmerja TOZD Strojegradnja in energetika naslednja dela in naloge:

VZDRŽEVALEC STROJNIH NAPRAV II

Pogoja: — kvalifikacija kovinske stroke — strojni ključavničar (IV. stopnja) in 1 leto ustreznih delovnih izkušenj.

Delo sklenemo za nedoločen čas s polnim delovnim časom. Pisne prijave s potrebnimi dokazili sprejema kadrovsko — socialni oddelek v 8 dneh po objavi.

NARODNA BANKA SLOVENIJE
Ljubljana, Titova 11

objavlja dela in naloge

KONTROLIRANJE DOKUMENTOV ZUNANJETRGOVINSKIH POSLOV (kontrolor) v devizni dokumentarni kontroli — ekspozituri Kranj — 1 delavec

Zahteve: — srednja strokovna izobrazba oz. V. stopnja ekonomske ali družboslovne (splošne ali administrativne) usmeritve, 2 leti delovnih izkušenj pri ustreznih delih in dvomesečno poskusno delo

Kandidate, ki bi želeli podrobnejša pojasnila o objavljenih delih in nalogah, vabimo, da se oglasijo v kadrovskem odseku Narodne banke Slovenije, Ljubljana, Titova 11, oz. na sedežu ekspoziture v Kranju, JLA 4.

Pisne prijave s priloženimi dokazili o izpolnjevanju pogojev lahko prinesete osebno ali jih pošljete v 8 dneh po objavi v kadrovski oddelek.

O izbiri bomo kandidate obvestili v 15 dneh po odločitvi komisije za delovna razmerja.

DO INŠTALACIJE p. o.
ŠKOFJA LOKA

Razpisna komisija pri DO INŠTALACIJE Škofja Loka razpisuje prosta dela in naloge delavca s posebnimi pooblastili in odgovornostmi

VODJA KOMERCIALNEGA SEKTORJA

Kandidati morajo poleg splošnih izpolnjevati še naslednja pogoja:

— visoka ali višja izobrazba ekonomske smeri in tri leta ustreznih delovnih izkušenj

Pri izbiri kandidatov bomo upoštevali kriterije iz družbenega dogovora o izvajanju kadrovske politike v občini Škofja Loka.

Kandidat bo izbran za 4 leta.

Vloge naj kandidati z dokazili o izpolnjevanju pogojev pošljejo v zaprti kuverti z oznako »za razpisno komisijo« v 15 dneh po objavi na naslov: DO Inštalacije Škofja Loka, Kidričeva c. 55. O izbiri bomo kandidate obvestili v 8 dneh po sprejemu ustreznega sklepa.

V 46. letu je umrl

SLAVKO KEJŽAR

kmetijski tehnik iz Begunj št. 5

Pogreb dragega pokojnika bo danes, v torek, 4. novembra, na pokopališče v Begunjah.

ŽALUJOČI VSI NJEGOVI

Begunje, Zapuže, Bled, novembra 1986

Sporočamo žalostno vest, da nas je zapustil naš sodelavec iz tozda Umetno usnje

PETER KRASIĆ

roj. 1939

Od njega se bomo poslovili v torek, 4. novembra 1986, ob 16. uri izpred mrliške vežice v Kranju, kjer bo ležal do dneva pogreba.

Sindikalna organizacija Sava Kranj

ZAHVALA

Zapustila nas je draga mama, babica in prababica

JOŽICA KRENNER

Iskreno se zahvaljujemo vsem, ki so jo pospremili na njeni zadnji poti in so nam v težkih urah stali ob strani.

Žalujoči: sin Miloš z družino in hčerka Božena z družino

Kranj, 31. oktobra 1986

V 47. letu starosti je umrl naš dragi

PETER KRASIČ

Od pokojnika se bomo poslovili v torek 4. novembra 1986, ob 16. uri na kranjskem pokopališču.

VSI NJEGOVI

20 odstotkov zaposlenih še ni za enotnost

Dedek Mraz za vse otroke še ni eden in enak

Kranj, oktober — V zadnjih letih so v Kranju veliko storili, da je dedek Mraz eden in enak za vse malčke, ne glede na to, kje so zaposleni njihovi starši. Vendar 20 odstotkov zaposlenih še ni za enotnost, široko pa je odprto vprašanje enotnega prednovoletnega praznovanja po vsej Gorenjski. S prodajno razstavo igrač je v to enotnost pred kratkim dregnila kranjska Kokra, ki je pozvala sindikalne organizacije, naj nakupijo igrače za novoletno obdarovanje otrok. V Kokri se izgovarjajo, da poziv ni bil namenjen le kranjskim in da so igrače — prodali so jih kar za 700 milijonov dinarjev — kupili tudi otroški vrtci.

Kakšen bo letošnji dedek Mraz?

V Kranju se lahko pohvalijo, da je sindikalna akcija o enotnem praznovanju dedka Mraza obrodila sadove, uspelo jim je celo, da se je vanjo vključila socialistična zveza, ki ji je po krajevnih skupnostih poverjeno obdarovanje otrok in prirejanje lutkovnih predstav in igric. Vrh teh krajevnih praznovanj pa je sprevod dedka Mraza po kranjskih ulicah in pravljična vas na mestnem trgu.

Torej so enako obdarovani vsi otroci, ne glede na to, kako »bogat« je delovni kolektiv, kjer so zaposleni njihovi starši. Lani je novoletna darila prejelo 8.300 otrok, starih od enega leta do vključno prvošolcev. Vsak malček je dobil žogo, knjigo in vrečko, v krajevnih skupnostih so jim vanjo nasuli še bonbone. Darilo je bilo vredno 370 dinarjev. Hkrati pa se je v lepo okrašenih krajevnih domovih zvrstilo več kot sto lutkovnih predstav, igric in risanih filmov. Krajevni prireditelji so lahko izbirali s seznama, ki ga je sestavil poseben odbor za praznovanje dedka Mraza, nastopale pa so domače igralske in lutkovne skupine. Večjih težav na teh novoletnih prireditvah ni bilo, zatikalo se je le na Planini, kjer so nekateri otroci hodili na vse prireditve in povzročali gnečo. Na Primskovem pa vseh otrok ni bilo in jim je nekaj daril ostalo.

Sprevod dedka Mraza po kranjskih ulicah so organizirali šest dni, tri več kot leto prej. Postavili so 60 smrek, ki jih je podarilo brniško letališče, zastonj pa so jih postavili Gradbinčevi delavci, KOGP pa je postavilo 15 stojnic. V sprevodu je vsak večer sodelovala tudi kranjska godba. Slab pa je bil odziv trgovcev, stojnice so ostajale prazne, točili so le medico! Slaba je bila tudi razsvetljava na trgu (boljša bo seveda prišla prav tudi ob drugih prireditvah).

Te pomanjkljivosti bodo letos skušali odpraviti. Že zdaj tudi pozivajo trgovce in lastnike zasebnih lokalov v mestu, naj okrasijo izložbe in ponudijo blago na stojnicah. Čez nekaj dni bo nared tudi seznam novoletnih prireditev, ki jih bodo izbirali krajevni prireditelji. Podobno kot lani bo tudi letos darilo za vse otroke enako: kanglica z lopatko in dve slikanici.

Prispevek na zaposlenega znaša letos 210 dinarjev. Skupnost otroškega varstva pa je praznovanju dedka Mraza namenila 2,5 milijona dinarjev. Prispevek na zaposlenega ni velik, torej denar ne more biti razlog, da 20 odstotkov zaposlenih še ni za enotno praznovanje dedka Mraza, da torej še vedno prirejajo »svojega«, verjetno »bogatejšega«. Ponekod imajo kolikor toliko tehtne razloge, kakor je denimo, dejstvo, da se veliko njihovih delavcev vozi na delo iz drugih krajev Gorenjske in tako protestirajo, ker praznovanje ni enotno po vsej Gorenjski. Drugod pa jih nimajo, le pri »svojem« dedku Mrazu želijo ostati.

M. Volčjak

Delegati predlagajo: kabelska televizija

Čimprej idejne študije

Jesenice, 3. novembra — Znano je, da se v Jugoslaviji, predvsem pa v Sloveniji intenzivno pripravljamo na gradnjo sistema kabelske televizije, ki se je še najbolj uveljavila v mariborskih občinah. Zdaj pripravljajo ustrezno zakonodajo, krajevne skupnosti pa se zavzemajo za enotno akcijo za priključitev.

Jeseniška občina leži na zahtevnem terenu, saj marsikje ne morejo sprejemati televizijskih signalov; zato je zanimanje za kabelsko televizijo še večje. **Krajevna skupnost Javornik-Koroška Bela** je zato dala pobudo zboru krajevnih skupnosti jeseniške občine, naj strokovni organi ocenijo razmere in naj za vso občino naročijo študijo z meritvami za gradnjo kabelske televizije. Tudi v mestnih krajevnih skupnostih so se že odločili, da denar, ki bi ga zbrali z morebitnim tretjim samoprispevkom, namenijo za gradnjo in napeljavo kabelske televizije.

D. S.

Živilina trgovina na Mlinem

Majhna in zastarela blejska sramota

Mlino, 31. oktobra — Ena najslabših živilskih trgovin na blejskem območju je Živilina na Mlinem. Domačinom je bila že večkrat obljubljena nova, bila je v številnih sredjeročnih programih, tudi v prejšnjem, a je doslej zaradi izgovorov »ni denarja in podobno« še vedno izpadla iz načrtov. Živilin tozd na Bledu načrtuje gradnjo nove samopostrežnice na Mlinem tudi v tem srednjeročnem obdobju (do leta 1990), vendar domačini, še vedno pod vtisom izkušenj iz preteklosti, zdaj vsem tem obljubam bolj malo verjamejo.

Na nedavnem zboru krajanov Mlinega in sosednjih vasi je bilo med drugim slišati tudi to, da stavba propada in da z nje že odpada opeka. Nekateri so tudi predlagali, da bi trgovino kar bojkotirali in da bi namerno hodili kupovat drugam. Resda je prodajalna glede na velikost dobro založena, saj je v njej mogoče kupiti poleg živil in vsakdanjih potrebščin tudi nekaj posode in tekstila, vendar še zdaleč ne ustreza slovesu in potrebam turističnega kraja.

Tatjana Šorl z Bleda je poslovodkinja in je v trgovini na Mlinem zaposlena pet let. »Pozimi se v prodajalni vsak dan zvrsti okrog dvesto kupcev, poleti, v času turistične sezone, od štiristo do petsto. Gneča je še posebej izrazita tedaj, ko je obala jezera polna kopalcev in se v trgovini turisti pomešajo s krajani Mlinega, Sela in Bohinjske Bele. Vrste so do vrat, ljudje so nejevoljni in včasih stresajo jezo tudi na trgovke, ki pa za takšno stanje nismo nič krive. Trgovina je majhna, klasičnega tipa. Kupcu je treba vse prinesti na pult, veliko je prekladanja, težje je vzdrževati red.«

Anton Šobar, upokojenec z Mlinega, ki že vrsto let kupuje kruh in druga živila v trgovini na Mlinem, je povedal, da je vsaka kritika na račun prodajalk neupravičena. Delavne so, prijazne in ustrežljive, čudežev pa v tako majhni in zastareli trgovini ne morejo delati. »Upam, da bomo s turističnim kompleksom na Mlinem dobili tudi večjo in sodobnejšo trgovino. Dolge vrste me ne motijo, v pokoju sem in imam čas, drugim pa se seveda mudi in bi bili radi hitro na vrsti. Tudi z izbiro sem zadovoljen. Ko od pokojnine odštejem izdatke za hrano, ostane le malo za druge nakupe.«

Angelca Potočnik z Bleda prodaja v trgovini na Mlinem peto leto. »Poleti, ko zaidejo v trgovino tudi Avstrijci, Nemci in drugi tuji gostje, me je včasih kar sram, ker vem, kako lepe so njihove trgovine,« je povedala.

C. Zaplotnik

Od 1. novembra dražji vrtci v radovljiški občini

Podražitev udarila le po žepu »bogatih«

Radovljica, 31. oktobra — Od 1. novembra veljajo v desetih vrtcih radovljiške občine nove, za 40 odstotkov višje cene, ki pa bodo glede na sistem, kakršen velja v občini, prizadele le tiste, ki so že doslej plačevali polno oskrbnino.

Pri plačilu raznih oblik otroškega varstva velja v radovljiški občini dogovor, da 52 odstotkov ekonomske cene krijejo starši, razliko pa skupnost otroškega varstva. Tako je le na papirju, dejanski delež staršev pa se iz leta v leto znižuje in znaša zdaj le še 23 odstotkov. Polno oskrbnino (52 odstotkov cene) namreč plačujejo le tiste družine, ki so lani imele 75.851 dinarjev dohodka na člana; vse ostale pa uveljavljajo družbeno podporo, katere višina je odvisna od lanskega zaslužka. Šestintrideset otrok ima vrtec brezplačno, le petina plačuje polno oskrbnino, vsi drugi so upravičeni še do družbene podpore.

Od 1. novembra veljajo v občini nove, za 40 odstotkov višje cene. Polna oskrbnina za otroke v celodnevnem varstvu je 26.548 dinarjev na mesec, za otroke v štiriurnem varstvu 16.443, za otroke v varstvenih družinah 34.513, v jaslih 36.102 dinarja in za otroke, ki se pripravljajo na osnovno šolo (brez varstva), 9.033 dinarjev. Te cene veljajo le za občane, ki so že doslej plačevali polno oskrbnino; za vse druge se povečuje le družbena podpora, ki pa jo bo zagotovila skupnost otroškega varstva. Podražitev, ki je udarila po žepu le »bogate«, bo zagotovo izzvala precej negodovanja — že zato, ker so se letos osebni dohodki vseh, tako tistih, ki plačujejo polno oskrbnino, kot onih ki so deležni družbene podpore, približno enako povečali.

Že tako težaven gmotni položaj Vzgojno-varstvene organizacije Radovljica poslabšuje še neenakomerna zasedenost vrtcev. Medtem ko so vrtci v večjih krajih, na Bledu, v Radovljici, Lescah, Bohinjski Bistrici in Begunjah, dobro zasedeni, nekateri med njimi že celo prenatrpani, so vrtci v Kamni gorici, Bohinjski Beli, Gorjah in Srednji vasi v Bohinju na pol prazni. V Gorjah, na primer, bi lahko sprejeli še najmanj štirideset otrok. Da bi bile težave še večje, imajo v vseh teh vrtcih tudi samostojne kuhinje, ki še povečujejo izdatke. V Kamni gorici so ta problem že rešili skupaj z zavodom Matevža Langusa; sicer pa v Vzgojno-varstveni organizaciji Radovljica največ razmišljajo o preusmerjanju otrok iz večjih krajev v bližnje podeželske vrtce. Le zakaj ne bi otrok z Rečice namesto v prenatrpani blejski vrtec vozili v par kilometrov oddaljene Gorje, kjer je prostora na pretek; z drugega konca Bleda pa na Bohinjsko Belo?

C. Zaplotnik

IGRAČE
ZA VELIKE IN MALE OTROKE

poslovalnica PIKA v RADOVLJICI

murka

S seje OK ZSMS Kranj

Delegatov ni bilo

Kranj, 6. oktobra — Zaradi premajhne udeležbe delegatov bo treba ponovno sklicati volilno-programsko sejo OK ZSMS Kranj. Največ mladih je manjkalo iz Save, Iskre Telematike in Iskre Kibernetike

Konferenca je potekala v redu do osme točke dnevnega reda, ko je bilo na vrsti poročilo o kadrovskih postopkih in volitvah predsedstva, predsednika, podpredsednika, sekretarja in organov OK ZSMS Kranj.

Pred tem je namreč sledilo poročilo verifikacijske komisije, ki je zbranim delegatom in gostom sporočila, da jih je od 168 delegatov prisotnih 82 oziroma 49 odstotkov. To pa je pomenilo, da se mora konferenca ponovno sklicati, kot je zapisano v pravilih o organiziranosti in delovanju ZSMS v Kranju in v poslovniku o delu konference. Vendar je predsednik verifikacijske komisije, Adolf Sitar, predlagal, naj glede na dejansko stanje in problematiko glede razdelitve delegatskih mest v OK ZSMS Kranj konferenca potrdi kot polnoveljavna.

Po razpravi se je izoblikovalo mnenje, da mora konferenca prekiniti z delom in da je treba delegate OK ZSMS Kranj sklicati ponovno.

Na uradno oceno o tem, kaj je bilo krivo, da konferenca ni bila sklepčna, bo treba počakati vsaj do prve seje predsedstva kranjske mladinske organizacije. Nekatera dejstva pa so znana že sedaj. Predvsem ugotovitev predsednika OK ZSMS Kranj Boštjana Šefica oziroma sedanjega predsedstva, da razpored delegatskih mest v ZSMS znotraj občine ne ustreza trenutnim aktivnostim posameznih organizacij. Posebno je to vidno v tovarnah Sava, Iskra Telematika in Iskra Kibernetika, kjer bo treba organiziranost ZSMS, kar se tiče delegatskih mest v OK ZSMS, povsem drugače pripraviti. Sklepčnost sej konference ZSMS Kranj je že nekaj let v veliki meri odvisna prav od (ne)udeležbe mladih iz omenjenih delovnih organizacij.

(vb)

Radi vas bomo obiskali, če nas boste povabili v vaš kraj. Pokličite nas. Telefonski številki sta 21-835 ali 21-860!

Pred odločitvijo na Jesenicah

Samoprispevek za srednje šolstvo

Jesenice, 3. novembra — V jeseniški občini poteka široka in demokratična javna razpava o razpisu referenduma za uvedbo tretjega občinskega samoprispevka — Do zdaj s samoprispevkom že do šol na Beli, Jesenicah in v Mojstrani

V jeseniški občini so v okviru Socialistične zveze delovnega ljudstva začeli široko in demokratično javno razpravo o razpisu referenduma za uvedbo tretjega občinskega samoprispevka. Z denarjem iz prvega in drugega samoprispevka so zgradili osnovno šolo na Plavžu ter prenovili in razširili osnovni šoli na Koroški Beli in v Mojstrani, vendar je prostorska stiska v jeseniških, predvsem mestnih osnovnih šolah še vedno zelo velika. Z denarjem tretjega občinskega samoprispevka naj bi zgradili prizidek k Centru srednjega usmerjenega izobraževanja, v nekdanji gimnaziji pa naj bi našli prostor za tretjo mestno osnovno šolo.

O akciji za razpis referenduma za tretji samoprispevek pravi predsednik občinske konference SZDL inženir **Alojz Kalan: »Razprave o uvedbi tretjega samoprispevka so se začele že lani in nadaljevale letos. Njegovega pomena smo se tem bolj zavedali tedaj, ko se je bližal konec drugega samoprispevka. Uvideli smo, da se bo razvoj pomembno zaustavil prav na področju šolstva.**

Zavedamo se, da težke gospodarske razmere niso najugodnejše za razpis tretjega referenduma, vendar brez novega samoprispevka ne bo šlo. Izkušnje minulih let nam kažejo, kaj vse se da napraviti, če so ljudje pripravljeni pomagati, saj brez njihove pomoči ne bi zmogli urediti prostorskih razmer v šolstvu.

Na področju srednjega šolstva smo v minulem obdobju napravili veliko manj, saj smo osnovnemu šolstvu morali dati prednost. Zdaj ugotavljamo v srednjem šolstvu velike probleme in če jih ne bomo znali ali zmogli rešiti, bodo morali naši srednješolci drugam se voziti in na vožnji izgubljati čas, bivati po internatih. Tudi za starše oddaljenost šolanja od kraja bivanja pomeni precejšnje finančno breme.

Pri občinski konferenci socialistične zveze smo imenovali koordinacijski odbor, ki vodi akcijo za uvedbo tretjega samoprispevka. Ob koncu oktobra se je po vseh krajevnih skupnostih in temeljnih ter delovnih organizacijah začela široka enomesečna razprava. Pokazala naj bi, kaj ljudje mislijo in kaj si želijo.

Tretji samoprispevek načrtujemo v višini 1,5 odstotka od neto osebnih dohodkov, in sicer dve tretjini za skupne potrebe in eno tretjino za potrebe nadaljnjega razvoja krajevnih skupnosti v občini. Plačila samoprispevka naj bili oproščeni tisti, katerih prejemki ne dosegajo višine, ki je določena z zakonom o samoprispevku.

D. Sedej

Slabe ceste v lipniški dolini

Kroparjem je prekipelo

Kropa, 31. oktobra — Delegaciji krajevne skupnosti Kropa in tovarne vijakov Plamen sta na zadnjem zasedanju radovljiške občinske skupščine zastavili vprašanje o stanju cest v lipniški dolini.

Cesti Kropa—Radovljica in Kropa—Podnart sta, milo rečeno, v obupnem stanju. Bilo je že veliko dogovarjanja, sporazumov in sovlaganj, na cestah pa se je le malo izboljšalo. Vemo, da so tovrstna dela draga, vendar se nam zdi, da že dovolj dolgo čakamo na vrsto, so zapisali delegati iz Plamena. Ker sredstva, ki jih namenjamo za posodobitev cest, niso tako majhna, želimo imeti dobro cesto. Je to, kar zahtevamo, veliko?

V radovljiški samoupravni interesni skupnosti za ceste se strinjajo, da sta cesti od Lancovega do Krope, z izjemo odseka skozi Kamno gorico, in Lipnica—Podnart v slabem stanju, vendar pravijo, da kljub dodatnemu združevanju denarja za ceste v tem petletnem obdobju sredstev ne dovolj za hitro ukrepanje in izboljšanje cest.

V radovljiški občini so letos za obnovo cest v lipniški dolini namenili skoraj 46 milijonov dinarjev. Na tri kilometrskem odseku Lesce—Kamna gorica so uredili odvodnjavanje in položili asfaltno prevleko, razen tega so zakrpali še 4,2 kilometra cestišča. Na odseku Kamna gorica—Kropa so zakrpali večje luknje in odpravili in asfaltirali nekaj ovinkov, na odseku od Lipnice do Podnarta so zakrpali nekaj več kot pet kilometrov ceste, pripravljajo pa tudi načrte za obnovo ceste od Kamne gorice do križišča pri osnovni šoli Lipnica.

(cl)