KRANJ, petek, 14. 12. 1984 CENA 23 din Št. 96

GLAS

LETO XXXVII

GLASILO SOCIALISTIČNE ZVEZE DELOVNEGA LJUDSTVA ZA GORENJSKO

V. d. glavni urednik: Igor Slavec Odgovorni urednik: Jože Košnjek

Ob 35-letnici izhajanja odlikovan z Redom zaslug za narod s srebrno zvezdo

Trije kandidati za predsednika občinske skupščine

RADOVLJICA — Na sredinem zasedanju občinske kandidacijske konference so podporo dobili vsi trije možni kandidati za predsednika radovljiške občinske skupščine, ki jih je po opravljenih predvolilnih aktivnostih predlagal koordinacijski odbor za kadrovska vprašanja pri predsedstvu občinske konference SZDL Radovljica.

Na kandidatno listo za volitve predsednika radovljiške občinske skupščine so tako uvrščeni: MIROSLAV BIRK, sedanji predsednik občinske konference SZDL Radovljica, JOŽE DEŽMAN, sedanji podpredsednik radovljiške občinske skupščine, kot kustos pa dela v Gorenjskem muzeju v Kranju, in BERNARD TONEJC, sedanji podpredsednik družbenopolitičnega zbora radovljiške občinske skupščine, zaposlen pri Gozdnem gospodarstvu Bled, v zadnjem letu pa je deloval pri urejanju razmer v Gozdarsko lesnoindustrijski zadrugi Srednja vas v Bohinju.

Novega predsednika občinske skupščine Radovljica bodo volili na zasedanju občinske skupščine 21. decembra. Volitve bodo tajne, za izvolitev pa je potrebnih več kot polovica glasov vseh delegatov.

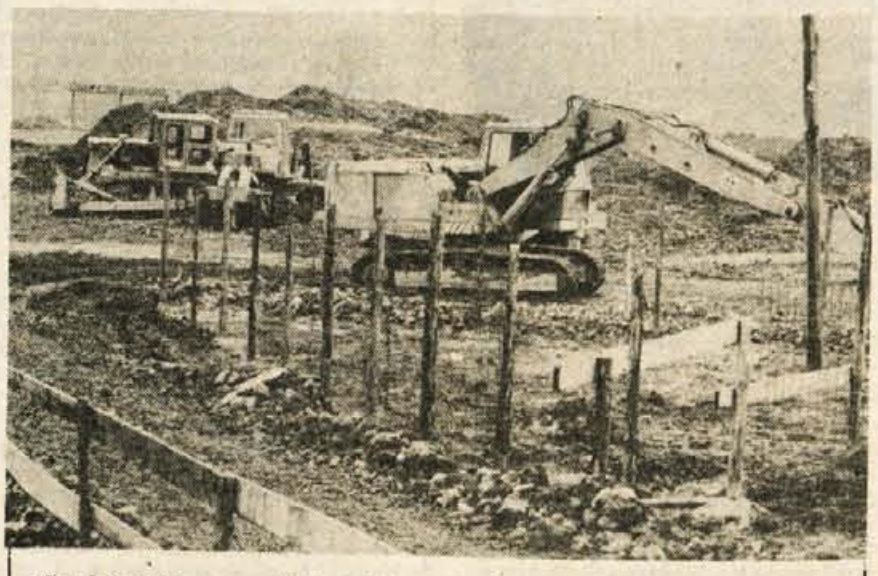

Gradnja jeklarne na Beli — Pri gradnji elektrojeklarne dela nekoliko kasnijo. Največ dela so imeli pri izbiri projektantov dobaviteljev domače opreme in izvajalcev montažnih del. V Sloveniji so namreč zahtevali dodatno preverjanje sposobnosti organizacij, ki bodo jeklarno gradila. Zato so lahko šele dva meseca po prijavi naložbe podpisali pogodbo s poslovno skupnostjo Rudis Trbovlje. — Foto: F. Perdan

Komunalni problemi do kraja zaostreni

Pomanjkanje strokovnjakov in prenizke cene botrujejo podjetniškemu obnašanju Komunalnega gospodarstva — Problemi so se nagrmadili in vnema za njihovo razrešitev pojenjuje

Radovljica — Posvet, ki ga je v torek, 11. decembra sklicala občinska konferenca SZDL Radovljica, je bil resnično dobrodošel, saj je pošteno in celovito razgrnil problematiko komunalne dejavnosti v radovljiški občini. Posamično je doslej res prihajala na plan, v obliki številnih delegatskih vprašanj, najbolj glasno, ko je primanjkovalo pitne vode in je morala poseči vmes širša družbenopolitična skupnost. Posvet je pokazal, da je dozorel čas za temeljito ureditev razmer v komunalni dejavnosti, lahko rečemo, tudi za pomoč Komunalnemu gospodarstvu.

Izluščimo lahko dva poglavitna razloga, ki sta privedla do problemov. Komunalnemu gospodarstvu manjka strokovnjakov, kar se je še bolj pokazalo v zadnjih letih, ko je zakon ukazal tudi gospodarjenje in ne več le upravljanje s komunalnimi objekti. Ne moremo reči, da za boljšo organizacijo dela in za razvoj v Komunalnem gospodarstvu niso nič storili. Manjka pa jim strokovne, tehtne podlage, kar so pošteno priznali tudi sami. Brez njih seveda ni smelih odločitev, brez njih ni pravega odgovora na vprašanja, ki krožijo med ljudmi, celo o utemeljenosti izgradnje zajetja v Radovni se sprašujejo.

Brez tehtne strokovnosti tudi zahteve po višjih cenah pitne vode in odvajanja odplak izzvenijo v moledovanje, v odlašanje s podražitvami, kar ima seveda pomemben denarni učinek. Izvršni svet se strogo drži odstotkov, v tovarnah na podražitev pristanejo šele konec leta. Bo že kako, si mislijo. Lani jih je zato prehitela zamrznitev cen. Danes imajo v radovljiški občini v skupnem znesku najnižjo vodarino v Sloveniji, pri gospodinjstvih sicer ne, zato pa je toliko cenejša kot drugod voda za tovarne.

Podrobneje si velja ogledati cene pitne vode, saj je kanalščina težje primerljiva, ker je odvisna tudi od čistilnih naprav, teh pa nimajo povsod. Gospodinjstva v radovljiški občini pitno vodo plačujejo po 7,10, v jeseniški po 8,50, v kranjski po 10,35, v tržiški po 11,03 in v škofjeloški po 11 dinarjev. Ostali porabniki, tudi gospodarstvo torej, pa vodo plačujejo takole: v radovljiški občini po 7,80, v jeseniški po 14,70, v kranjski po 18,08, v tržiški po 36,03 in v škofjeloški po 30 dinarjev. Poleg cen se zastavlja še vprašanje; kaj je res pametno, da denimo leška Veriga uporablja pitno vodo za tehnološke namene?

Prav nič torej ni presenetljivo, da ima radovljiško Komunalno gospodarstvo pri svojih temeljnih dejavnostih izgubo. Pomagajo si s popravili in z gradbenimi deli, da v celoti ne potonejo. Zanemarjajo vzdrževanje komunalnih naprav in objektov, ker pri tem ni dobrega zaslužka. Branijo se prevzemati nove, tretjina vodovoda še ni pod njihovo streho. Raje se usmerjajo v naložbe, kamor prelivajo celo amortizacijo. Skratka, obnašajo se podjetniško, da preživijo.

S problemi pa je tako: če jih ne razrešiš danes, se jutri pokažejo v še hujši obliki. V radovljiški komunalni dejavnosti so se nagrmadili do te mere, da odgovornim popušča delovna vnema za razrešitev. Tudi v komunalni skupnosti se zadnje čase dogaja, da se bojujeta dve strani, da prihaja do prepirov. Le kdo bi bil torej še rad predsednik skupščine ali izvršnega odbora komunalne skupnosti?

Delegati občinske skupščine bodo probleme komunalne dejavnosti obravnavali na zasedanju 28. decembra. Ti problemi zadevajo vse ljudi, zato je zanimanje zanje razumljivo veliko. Ukrepi za ureditev razmer bodo torej morali biti dobro premišljeni in zelo obvezujoči.

M. Volčjak

Podelitev Severjevih nagrad

Škofja Loka — V ponedeljek, 17. decembra ob 18. uri bodo v dvorani Loškega odra v Škofji Loki svečano izročili Severjeve nagrade, ki jih Sklad Staneta Severja podeljuje za izjemne igralske dosežke. Svečani podelitvi bo sledila monodrama Miloša Mikeline Fraklova vrnitev v izvedbi Slatka Šugmana, Severjevega nagrajenca iz leta 1975, in v režiji Marana Hercoga. Obeta se torej resnično prijeten kulturni večer.

Obletnico Severjeve smrti bodo počastili tudi domači gledališčniki. V soboto, 15. decembra ob 19.30 bodo premierno uprizorili delo J. C. Lombarda: Izgubljeni koraki, v režiji Igorja Žužka. Predstavo bo Loški oder ponovil v nedeljo, 16. decembra ob 17. in ob 19.30.

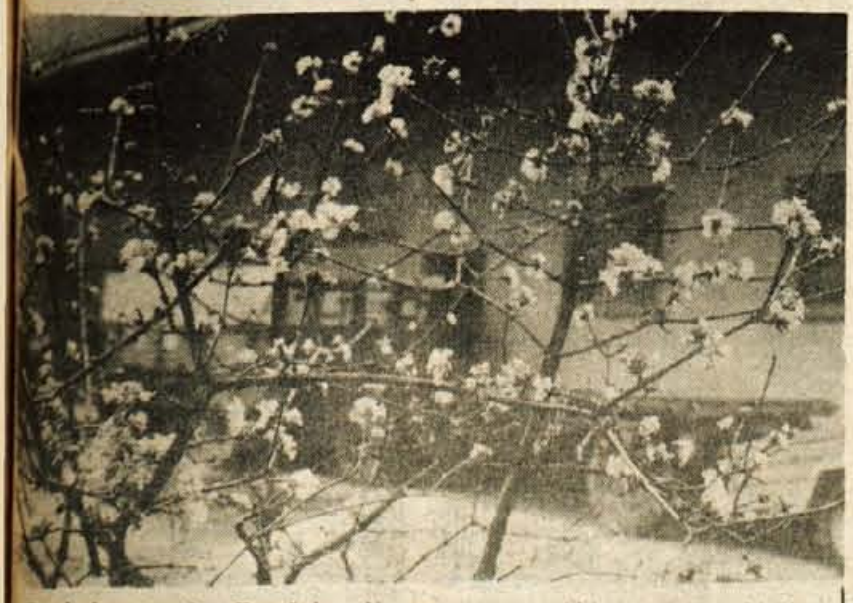

Pomladno cvetje v Retečah — Na pragu zime naj bi si narava nabirala novih moči za bujno pomladno življenje, a kaj, ko tudi tu ni pravila brez izjem. Sredi Reteč vzbuja pravo pozornost in občudovanje bujno razvetelo grmičevje, ki mu očitno prijaja za december razmeroma visoke temperature. — Foto: F. Perdan

V SREDIŠČU POZORNOSTI

Kultura — dejavnik napredka

Zadnje čase so oživeli pogovori o kulturi. Obarvani so z mislijo o kulturi kot dejavniku napredka. Pod vtisom prve računalniške poplave smo začeli razmišljati o vstopu v poindustrijsko, informacijsko civilizacijo, v kateri bodo vzgoja, izobraževanje, kultura, znanost, tudi zdravstvo temeljni vzvodi napredka, ki bo slonel na informaciji in ne več na kapitalu. Potrebna bo široka kultiviranost, ustvarjalnost duha in prodornost mišljenja. Razmišljanja o kulturi so tako dobila nove razsežnosti in s takšnih višav je padec na trdna tla toliko bolj boleč.

Kulturo skupaj z drugimi družbenimi dejavnostmi mešamo v vreči skupne porabe. V vseh razvojnih dokumentih je zapisano omejevanje skupne porabe, tudi za prihodnje leto, tudi v prvih osnutkih načrtov za prihodnjih pet let. V omejene materialne možnosti ni moč stlačiti gesla o kulturi kot dejavniku napredka, kaj hitro se vanje vrinejo besedne formulacije o ohranitvi kulturne dejavnosti vsaj na sedanji ravni, kar seveda že pomeni nazadovanje. Naj bodo besedne formulacije lepše zapisane, za njimi stoje indeksi, ki so neusmiljeni. Vlečejo se že iz leta v leto in kulturno dejavnost so pripeljali na rob preživetja.

Resničnost je pač drugačna od lepih besed. Pri določanju indeksov skupne porabe na občinskih ravneh so izvršni svet pred zahtevo o prednostih vzgoje in izobraževanja, nakar se pojavijo hudi denarni problemi zdravstva in roke so zvezane. Kultura še naprej ostaja le drobec, na katerega je sicer treba paziti, kaj več pozornosti pa ni deležen. Že desetinke odstotkov kulturni dejavnosti veliko pomenijo, milijon dinarjev lahko ohromi delo deset in deset kulturnih skupin, drugod je to le eden neštetih računov.

Na eni strani torej lepe besede, na drugi kruta resničnost. Tudi sredin posvet o kulturi na gorenjski ravni, ki ga je pripravila socialistična zveza, udeležili pa so se ga republiški kulturni funkcionarji, je pokazal, da se resničnost vrti okoli denarnih težav. Občinske kulturne skupnosti komajda krpajo svoje načrte, republiška kulturna skupnost se ubada z denarnimi težavami Cankarjevega doma, televizije, in drugih osrednjih slovenskih kulturnih hramov. Zato je razumljivo, da želi nekatere naloge preložiti na medobčinske ravni, za Gorenjsko je v tem pogledu najbolj vroča tema financiranje muzejev.

Težko je v takšnih razmerah govoriti o napredku kulturnih dejavnosti, nikamor ni moč vtakniti lepih besed o kulturi kot dejavniku napredka. Načrtovanje se nenehno spreminja v prerekanje o denarju. Kaj drugega tudi ni moč pričakovati, saj strategija njenega razvoja ni zakoličena.

M. Volčjak

Računalniški dnevi 84 — *Avlo Skupščine občine v Kranju od včeraj obiskujejo kranjski sedmošolci in osmošolci ter njihovi učitelji. Tam se namreč tri dni — začeli so se včeraj ob devetih, končani pa bodo jutri ob dveh popoldne — odvijajo računalniški dnevi, ki sta jih pripravila Elektrotehniško društvo in Občinska zveza organizacij za tehnično kulturo iz Kranja. Pokroviteljstvo nad dnevi je prevzela občinska raziskovalna skupnost. — Foto: F. Perdan*

Mojstrana praznuje in glasuje

Dovje-Mojstrana — V tej krajevni skupnosti vsako leto 16. decembra praznujejo krajevni praznik v spomin na ta dan leta 1941, ko so se v tem delu Gornjesavske doline prebivalci množično uprli in odšli v partizane. Osrednja proslava s kulturnim programom bo v soboto, 15. decembra, ob 19. uri v dvorani kulturnega doma na Dovjem. V prazničnih dneh se bodo v Mojstrani mudili tudi člani delegacije iz pobratene krajevne skupnosti Stave v občini Valjevo.

Osrednji dogodek ob letošnjem prazniku pa bo v nedeljo, 16. decembra, ko bo v vseh štirih naseljih (v Radovni, na Belci, na Dovjem in v Mojstrani) referendum za enoletno podaljšanje krajevnega samoprispevka za asfaltiranje cest. Volišča bodo odprta pd 7. do 19. ure.

J. R.

Prenovljena šola v Lenartu

Škofja Loka — Ob prazniku krajevne skupnosti Lenart bodo v nedeljo, 16. decembra, ob 14. uri odprli prenovljeno osnovno šolo. Šolo so obnovili z denarjem občinskega samoprispevka. Slavnostni govornik bo predsednik skupščine krajevne skupnosti, o pomenu obnove šole pa bo spregovoril ravnatelj osnovne šole Peter Kavčič iz Škofje Loke. Podelili bodo tudi priznanja krajevne skupnosti Lenart in pripravili kulturni program.

L. B.

25. novoletni sejem
kranj, 7. - 17. 12. '84

- blago široke potrošnje
- kmetijska mehanizacija
- velika izbira obrtniških izdelkov
- novoletna darila in darilni zavitki

V ČASU SEJMA POKRITO DRSALIŠČE OBRATUJE

PO JUGOSLAVIJI

Tujina vrača blago

Letos so nam do konca septembra iz tujine vrnili blago v vrednosti 2,73 milijarde dinarjev, ker je bilo slabe kakovosti. Razen tega pa so zaradi tega tudi drugim našim izdelkom zbijali ceno. To so povedali predstavniki Jugoinspekta, specializirane organizacije, ki nadzoruje kakovost. Povedali so več primerov, kako delovne organizacije, ki izvažajo, niso pripravljene misliti na kakovost. Nujna posledica takšnega ravnanja je velika devizna škoda.

Nič bolje ne ravnamo pri uvozu. Tako se pogosto zgodi, da uvozimo zastarelo, neustrezno opremo, ki še zvišuje izgubo spodletelih investicij. Značilen je primer tobačnega kombinata iz Djakovice, ki je v ZDA kupil da stroja in zanju odštel 130 tisoč dolarjev in se šele potem spomnil, da bi bilo treba ugotoviti, kakšna je njuna kakovost. Izkazalo se je, da sta stroja res nova, vendar s starimi, prebarvanimi motorji.

Jugoslovanske organizacije pri izvozu pogosto sklepajo pogodbe o kakovosti, ki je sploh ne poznajo ali pa se zanjo ne menijo. Tako jo, denimo, od tisoč ton jagnetine, ki naj bi jo izvozili v Alžirijo, po pregledu kakovosti že v začetku ugotovili, da ni primerna in so takoj vrnili dve letali mesa, dvesto ton so reklamirali, del pošiljke pa so v Alžiriji uničili. Na ta način si naše delovne organizacije tudi zapravljajo ugled v tujini.

Gama kamere za Onkološki inštitut

Ljubljanska Lesnina je organizacijsko speljala uvozni postopek za nakup dveh dragocenih gama kamer za potrebe pri diagnostičnem delu na Onkološkem inštitutu in Univerzitetni kliniki za nuklearno medicino. 150.000 dolarjev za nakup je zbralo 16 delovnih organizacij, dinarje pa sta zbrala Univerzitetna klinika in Onkološki inštitut.

Šolski center za jedrsko tehnologijo

Delavski svet elektrogospodarstva Slovenije je odobril izdelavo investicijskega programa za gradnjo izobraževalnega centra za jedrsko tehnologijo pri reaktorskem centru Inštituta Jožef Štefan v Ljubljani. V ta namen so odobrili 846.000 dinarjev. V komisiji za jedrsko energijo na izvršnem svetu Slovenije je bilo dogovorjeno, da je nosilec izdelave investicijskega programa šolski center sozda EGS.

Proračun povečan še za 80 milijard

Skupščina SFRJ je dobila predlog proračuna feaeracije za prihodnje leto, ki predvideva, da bi se ta povečal še za dodatnih 80 milijard dinarjev. Slovenska delegacija je poudarila, ko je glasovala za prejšnji predlog proračuna, da bo proti vsakim nadaljnjim povečanjem. Pričakujejo, da bodo enako ravnale tudi druge delegacije. Zato sta potrebna dva kroga usklajevanja. Prvi je že potekel in te dni se bodo delegacije seznanile z mnenji.

Sprejem za učence

Tržič — Predstavniki Občinske konference SZDL in oddelka za ljudsko obrambo so v torek, 11. decembra, priredili sprejem za učence tržiških osnovnih šol, ki so napisali najboljše spise in izdelali najboljša likovna dela na temo vojaškega življenja. Z osnovne šole heroja Grajzarja so bili nagrajeni Slavko Primožič, Urša Teran, Olja Brezavšček, Brigita Tomazin in Urška Kališnik, z osnovne šole Kokrškega odreda Križe pa Marija Dolžan in Dejan Klemenčič. Za nagrado so dobili značke rodov JLA in tržiški zbornik Nacistična okupacija 1941—45. (dd)

Srečanje invalidov

Jesenice — Društvo invalidov Jesenice prireja jutri, 15. decembra, popoldne v Kazini na Jesenicah tradicionalno, 4. prednovoletno srečanje invalidov. V društvu pričakujejo, da se ga bodo udeležili člani z vseh koncev jeseniške občine. J. Rabič

Kranj — Včeraj popoldne je kranjski Tekstilindus obiskal predsednik slovenske skupščine Vinko Hafner. Na pogovoru, ki se ga je udeležil med drugimi tudi predsednik skupščine občine Kranj Ivan Cvar, je beseda tekla o problemih, ki trenutno tarejo tekstilno industrijo. — Foto: F. Perdan

Bohinj praznuje

Bohinjska Bistrica — 14. december je praznik krajevnih skupnosti Bohinja. Spominjajo se dogodkov izpred 43 let, ko so se napredni Bohinjci v bistriški sirarni in Šturmovi kleti odločili za organizirano vstajo proti okupatorju. Ostanki pogorišča na Nomlju še danes pričajo o prvem tragičnem spopadu.

Ob letošnjem praznovanju je največji dosežek obnovljena stavba krajevne skupnosti. Podobno bodo skušali tudi nekatera druga poslopja rešiti propadanja. V lepo urejeni stavbi bodo poslej boljši pogoji za delo postaje milice, pošte, krajevne skupnosti, krajevnega urada in vseh družbenopolitičnih organizacij ter društev.

V petek bodo šolarji osnovne šole pripravili otvoritev s kulturnim programom, nato se bodo srečali s predstavniki vseh, ki uporabljajo prostore stavbe krajevne skupnosti, se seznanili z njihovim delom in vlogo v naši družbi. Šolarji bodo prostore obogatili s svojimi likovnimi izdelki, saj je svet krajevne skupnosti sprejel njihovo željo, da bi prostori postali razstavni prostor za številne likovne izdelke bohinjskih šolarjev. Učenci so z veseljem sprejeli tudi pobudo sveta, da z literarnimi zapisi o bohinjski vstaji in NOB v Bohinju praznik vsako leto osvetlijo tudi s te strani. Najboljši spisi bodo nagrajeni s knjižnimi nagradami in prebrani na osrednji proslavi.

Osrednja proslava bo v petek zvečer v domu Joža Ažmana. Velik kulturni dogodek bo otvoritev razstave domačega akademskega slikarja Albina Polajnarja. S paleto in čopičem je prehodil dolgo pot legendarne 14. divizije, in jo upodobil s številnimi akvareli. Zato bo srečanje borcev Bohinja in borcev 14. divizije še posebej svečano. Pokrovitelj razstave je krajevna skupnost Bohinjska Bistrica. Razstavo bodo odprli ob 19. uri, takoj za tem bo proslava. Pripravljajo jo posamezne sekcije DPD Svoboda Tomaž Godec. Svečano bodo podeli podelili priznanja krajevne skupnosti, ki jih bodo prejeli delovna organizacija Filbo, gradbeno podjetje Bohinj in planinsko društvo Bohinjska Bistrica. Med posamezniki pa bodo krajevna priznanja prejeli Ivan Cerkovnik, Miroslav Terzič, Jože Košnik, Franc Medja, Ivan Žvab, Anica Rozman, Cilka Novoselec in Edi Završnik.

Spominska svečanost na Pokljuki

Radovljica — Občinski odbor ZZB NOV obvešča občane, mladino, borce in aktiviste OF, da bo jutri, 15. decembra ob 12. uri svečanost v spomin na zmago mrtvega bataljona na Goreljku na Pokljuki. Za avtobusni prevoz z Bleda na Pokljuko bo poskrbel Alpetour, avtobusi pa bodo odpeljali od 9.15 in od 10.30.

Decembrske skupščine

Radovljica — Od 24. do 27. decembra se bodo zvrstile seje skupščin samoupravnih interesnih skupnosti družbenih dejavnosti radovljiške občine. Delegati bodo obravnavali popravke letošnjih finančnih načrtov in valorizacijo programov, odločali bodo tudi o programskih usmeritvah za prihodnje leto. Vsaka bo seveda obravnavala tudi svoje tekoče naloge.

● V ponedeljek, 24. decembra, ob 13. uri se bo v sejni dvorani občinske skupščine sestala skupščina telesnokulturne skupnosti, v mali sejni dvorani občinske skupščine pa skupščina raziskovalne skupnosti. Ob 13,30 bo v prostorih osnovne šole v Radovljici zasedala skupščina skupnosti otroškega varstva.

● V torek, 25. decembra, ob 13. uri bo v veliki dvorani občinske skupščine zasedala skupščina skupnosti socialnega skrbstva, ob 13,30 pa skupščina kulturne skupnosti v prostorih radovljiške osnovne šole.

● V sredo, 26. decembra, ob 13. uri bo v blejskem zdravstvenem domu seja skupščine zdravstvene skupnosti.

● V četrtek, 27. decembra, ob 13. uri bo v veliki dvorani občinske skupščine zasedala skupščina skupnosti socialnega varstva. Ob 13,30 bo v prostorih radovljiške osnovne šole skupščina izobraževalne skupnosti.

Celotno delegatsko gradivo je objavljeno v delegatskem Obzorniku številka 3, ki je izšel v 2.400 izvodih 12. decembra.

Kranj — Mladinska organizacija iz krajevne skupnosti Zlato polje v Kranju je minuli petek priredila kviz v počastitev bližnjega praznika naših oboroženih sil. Na njem se je v kranjskem domu armade zbralo šest ekip, ki so pomerile svoje znanje v poznavanju dogodkov iz NOB, statuta krajevne skupnosti in vojaških veščin. Prvo mesto in prehodni pokal krajevne skupnosti Zlato polje je osvojila ekipa iz kranjske vojašnice, na drugo mesto so se uvrstili tekmovalci kluba ZN v osnovni šoli France Prešeren, na tretje pa prva mladinska ekipa z Zlatega polja. (S) — Foto: F. Perdan

Samokritični ob neuresničenih nalogah

Osrednjo pozornost na torkovi seji medobčinskega sveta Zveze sindikatov za Gorenjsko so razpravljalci namenili uresničenim in neuresničenim nalogam v obdobju po sindikalnem kongresu — Zapoznela razprava o devetmesečnih gospodarskih rezultatih — Razdvojenost ob panožnih sporazumih

Kranj — Na seji medobčinskega sveta Zveze sindikatov za Gorenjsko, ki se je v torek sestal v Kranju, so se razpravljalci posvetili pretežno poročilu republiškega sindikalnega sveta o dejavnosti od sindikalnega kongresa dalje. Čeprav se je v dveh letih v družbi marsikaj spremenilo, zlasti gmotni položaj delavca, njegovo nagrajevanje, standard, socialni in tudi samoupravni položaj, poročilo zveni bolj kot statut in ne odraža razmer.

Zlasti kritični so bili delavci v Škofji Loki, ki trdijo, da se sindikat premalo ukvarja z resnično pomembnimi zadevami. Tako je povsem mlačen do gospodarjenja v reprodukcijskih verigah, premalo se je posvetil zmanjševanju družbene režije, kar je v tovarnah sicer uspešno, v upravi pa je racionalizacija dela že močno za gospodarstvom. Ocenili so tudi, da delavci vse bolj izgubljajo zaupanje v sindikat, saj se o vseh važnejših stvareh dogovarjajo na »višjih ravneh«, delavec pa nanje nima vpliva. Zato se mnogim tudi ne zdi smiselno še naprej delovati v sindikalni organizaciji. Zlasti pri delitvi dohodka je sindikat popolnoma zatajil, saj ni izpeljal niti nagrajevanja po delu niti mu ni uspelo zajeziti padanja osebnih dohodkov in delavčevega standarda. Kakšno vlogo ima sindikat pri oblikovanju cen, še zdaj ni jasno.

Iz Radovljice je bilo slišati, da si je sindikat sicer zastavil obilje nalog, vendar ni bilo pravega nadzora nad tem, ali jih je tudi izpeljal. Mnogih nalog ni uspel uresničiti, veliko pa jih je zgolj formalno, tako da je od vsega zapisanega malo učinka. Kritični so bili tudi do povezave med republiškim sindikalnim svetom in občinskimi. Republiški pošiljaga občinskim svetom preveč nalog, ki jih največkrat ne morejo izpeljati. Ena takih je sprejem panožnih sporazumov o delitvi dohodka.

Delavec premalo občuti pripadnost sindikatu, menijo v Tržiču. Tudi prešibak vpliv ima ta organizacija, kako naj si sicer razlagamo izpad vo nekega funkcionarja, da je prizadevanje za trdnejši delavčev standard in prenehanje padanja osebnega dohodka le »pobožna želja sindikata«. Ali je potem smiselno, da sindikatu nalagamo vrsto pomembnih nalog, od planiranja, cen, socialne politike, dohodka, če svojih s tem ne more uveljaviti, temveč si tega le pobožno želi?

Kranjske delavce je motilo zlasti dejstvo, da ni ničesar rečeno o razbremenitvi gospodarstva, ki je ena najaktualnejših družbenih nalog. Pripomnili pa so tudi, da je poročilo republiškega sveta pregled splošno, da iz njega ni videti, kaj je sindikat opravil in česa ni. Kako naj svoje naloge načrtuje v bodoče, če za nazaj ni položil čistih računov.

Na torkovi seji so člani medobčinskega sveta Zveze sindikatov za Gorenjsko dobili tudi preveč zastarele informacije o devetmesečnih gospodarskih rezultatih in izrazili zaskrbljenost ob dejstvu, da je Gorenjsko gospodarstvo v tolikšnem zaostanku za slovenskim. Izčrpneje se bodo pogovarjali ob zaključnih računih, upajmo, da tudi pravočasneje. Beseda je bila tudi o panožnih sporazumih o delitvi dohodka. Ki jih je treba sprejeti do konca leta, vendar na Gorenjskem vsi te obveznosti verjetno ne bodo izpolnili.

D. Z. Žlebir

Kranjsko gospodarstvo pred izbiro

Treba bo podreti bariere, ki jih nastavljamo uveljavljanju znanja, inovacijski dejavnosti v gospodarstvu nasploh — Samo delati zdaj že ni dovolj, še posebej, če gre za pretežno staro tehnologijo, kot jo ima kranjsko gospodarstvo.

Kranj — Če bi sodili o odnosu kranjskega združenega dela do inovacijske dejavnosti po udeležbi na predstavitvi možnosti razvoja Slovenije do leta 2000 in pogovoru o inovacijski dejavnosti v kranjski občini po odzivu vabljenih direktorjev, predsednikov delavskih svetov in drugih predstavnikov delovnih organizacij na torkovem sestanku, bi ne mogli zaključiti drugače kot — slabo. Velika dvorana skupščine občine Kranj je bila prevelika za peščico predstavnikov iz kranjskih delovnih organizacij, zato se je bilo treba preseliti v sosednjo dvorano, ki je z manjšimi dimenzijami ustvarila vsaj občutek polnejše zasedenosti. Tako skromnega odziva verjetno raziskovalna skupnost Kranj, ki je skupaj s skupščino občine Kranj povabila Emila Milana Pintarja, direktorja projekta Slovenija 2000, da bi govoril o možnostih razvoja, ki jih ima v okviru Slovenije kranjska občina, ni pričakovala.

Prav to razmišljanje ali, bolje rečeno, iskanje možnosti razvoja take proizvodnje, ki bi zagotavljala primerno ekonomsko rast, je v sedanjem trenutku za Kranj nadvse aktualno. Gospodarska kriza je namreč pokazala, koliko lahko kranjsko gospodarstvo v težkih pogojih ustvarja. V razmeroma kratkem času je Kranj, ki je bil poprej v ospredju, zdrsnil nižje od povprečja. S sedanjimi programi, ki jih ima gospodarstvo, Kranj tudi v prihodnje ne bo mogel ustvarjati višjega družbenega produkta, kvečjemu nižjega. To pomeni, da ne bo več denarja za šole, vrtce, športne objekte, ceste ipd. Novi, sodobnejši programi, podprti tudi z moderno tehnologijo in opremo, so sicer refren, ki ga v Kranju že nekaj časa ponavljajo, vendar samo to k revitalizaciji gospodarstva očitno ne bo pripomoglo. Treba se bo za take usmeritve primerno organizirati tudi v organizacijah združenega dela. Med drugim bo treba na široko odpreti vrata raziskovalni dejavnosti, ki jo imajo v Kranju ustrezno organizirano le nekatere večje delovne organizacije. Vprašanje je, če je kader, ki dela v raziskovalnih enotah, ustrezno organiziran, pa morda, kot že ugotavljajo v raziskovalni skupnosti, skoraj polovico svojih moči izrabi pri administrativnih opravilih. Slabo razvito raziskovalno delo v kranjskem združenem delu bo treba spodbuditi — z ustrezno kadrovsko politiko. Na obrat v miselnosti ne bi smeli čakati.

L. M.

Nesklepčna skupščina

Kranj — Delegati zbora uporabnikov skupščine medobčinske zdravstvene skupnosti Kranj imajo očitno za nezamenljive bornike, tako kot v prejšnjem sistemu, saj za zadnjo sejo skupščine nismo zmogli najti v svoji delegaciji dovolj delegatov. Delegacija škofjeloške zdravstvene skupnosti se je izkazala najbolje, saj se je skupščine udeležil en njihov delegat, iz radovljiške sta bila dva, čeprav bi občinske delegacije morale zagotoviti udeležbo šestih delegatov. Zbor uporabnikov je bil zato prešibek, najmanj 4 delegate, zato se je morala skupščina ponovno sestati naslednjo sredo, seveda ponovno obračunani potni stroški. Skupščina medobčinske zdravstvene skupnosti je imela na dnevnem redu pomembne zadeve — predvsem slabo finančno stanje v občinskih zdravstvenih skupnostih, saj po oceni kaže, da ne bo izgube ob koncu leta le v Kranju in na Jesenicah. Morda pa je nesklepčnost zbora uporabnikov pokazala, da so delegati utrujeni od vedno spopadanja s finančnimi zadregami zdravstva.

L. M.

Industrijska prodajalna Color — V birši gasilski šoli v Medvodah urejajo industrijsko prodajalno tovarne Color. V njej bo poleg barv in lakov naprodaj tudi vrsta premaznih sredstev. Uvedli bodo tudi avtomatizirano niansiranje nekaterih izdelkov. Kasneje bodo to uredili tudi razstavni prostor. – Foto: -fr

Elektrike je zdaj dovolj

Lani so nas v tem času mučile redukcije, letos pa je električne energije dovolj, celo na tuje jo pošiljajo — Na Gorenjskem je poraba še malce večja kot drugod v Sloveniji — Zanesljivost oskrbe bo odvisna od izgradnje prenosnih in distribucijskih naprav

V slovenskem elektrogospodarstvu so novembra zabeležili dva pomembna dogodka. 14. novembra so na omrežje prvič priključili enega od treh agregatov z 10,4-megavatno močjo nove solkanske vodne elektrarne. 22. novembra pa je bila dnevna poraba električne energije v Sloveniji tolikšna kot še nikoli doslej, dosegla je 29,45 milijonov kilovatnih ur.

Novembra je slovenska poraba električne energije znašala 776,6 milijonov kilovatnih ur, kar je 1,7 odstotkov več kot novembra lani. V enajstih mesecih letošnjega leta pa je bila poraba električne energije v Sloveniji za 4,5 odstotkov večja. Za Gorenjsko imamo podatke za deset mesecev, ko se je poraba povečala za 5,3 odstotke v primerjavi z lanskimi. Znašala je 553 milijonov kilovatnih ur.

Lani so nas v tem času mučile redukcije, letos pa je elektrike dovolj. Celo toliko, da so odpravili prvo stopnjo redukcij, ki se nanasa na dodatno ogrevanje prostorov, na svetlobne napise in javno razsvetljavo, veljala pa je kar nekaj let. Vodne razmere za pridobivanje električne energije so letos zelo dobre in če ne bo večjih okvar v naših elektrarnah, bo elektrike to zimo dovolj.

Novembrska proizvodnja vodnih elektrarn je v primerjavi z lansko za dobrih 30 odstotkov večja. Toplotne elektrarne pa so novembra pridobile slabih 13 odstotkov manj elektrike kot v lanskem novembru, ko so delale resnično s polno paro in pomagale drugim republikam. Tudi s premogom nimajo težav, ob koncu novembra je bilo v deponijah toplotne elektrarne Šoštanj, Trbovlje in ljubljanske toplarne 899 tisoč ton premoga.

V enajstih mesecih letošnjega leta je slovensko elektrogospodarstvo iz drugih republik prejelo 712 milijonov kilovatnih ur, oddalo pa jih je 790 milijonov. Še ugodnejše so številke o meddržavni izmenjavi. Iz uvoza je slovensko elektrogospodarstvo v enajstih mesecih prejelo 138 milijonov kilovatnih ur, v Italijo, Avstrijo, Grčijo in Švico pa je šlo skupno 566 milijonov kilovatnih ur električne energije.

Tudi na Gorenjskem so vodne elektrarne pridobile znatno več električne energije kot lani. Elektrarni Moste in Medvode v desetih mesecih letošnjega leta 136 milijonov kilovatnih ur, kar je 49 odstotkov več kot lani, manjše elektrarne, ki spadajo v okvir Elektro Gorenjske, pa 33 milijonov kilovatnih ur, kar je 18 odstotkov več kot lani.

Prihodnje leto naj bi na Gorenjskem porabili 668 milijonov kilovatnih ur električne energije. Zanesljivost oskrbe pa ne bo odvisna le od pridobivanja električne energije, temveč tudi od zmogljivosti prenosnih in distribucijskih naprav, saj so do kraja izkoriščene. Probleme imajo predvsem v Tržiču, v Železnikih in na Jezerskem, kjer je napajanje enostransko. Za zanesljivejše napajanje Gorenjske bo pomembna pridobitev daljnovod od Beričevega do Okroglega, ki naj bi ga zgradili do konca prihodnjega leta. Za razdelilno transformatorsko postajo Okroglo pa so gradbena dela končana, tudi oprema je že kupljena. Prihodnje leto bodo začeli graditi tudi daljnovod od Okroglega do jeseniške Železarne, kar je povezano z izgradnjo nove elektrojeklarne. Z izgradnjo karavanškega predora pa bo morala biti usklajena izgradnja razdelilne transformatorske postaje na Jesenicah, kjer še ni razrešeno vprašanje izgradnje stikališča v Mostah.

M. Volčjak

Drv ni

V gorenjskih prodajalnah premoga ni moč kupiti drv. Leta nazaj niso bila nikakršen problem, vselej so imeli na zalogi lepa bukova polena, celo ponujali so jih tistim, ki so zaradi dolgih vrst za premog ostali brez kurjave. Letos ni tako.

Pri kranjskem Merkurju kot največjem gorenjskem prodajalcu premoga in drv letos drv ni moč kupiti. Nima jih. Borih 500 prostorninskih metrov drv so letos prodali. Lani v tem času pa 5.000 metrov. Torej jih je lahko dobil le vsak deseti izmed lanskih kupcev. Če upoštevamo, da se ljudje spet vse bolj odločajo za drva, da spet postavljajo lončene peči in kamine, bo pomanjkanje še večje.

Merkur je v preteklih letih dobival drva iz Goriških Brd in s Kočevskega. Letos so dobave usahnile; na Kočevskem so jim povedali, da drva zlahka prodajo doma. Pri gorenjskih gozdarjih pa Merkur drv ne more dobiti. Nekaj jih gozdarji pripravijo, vendar jih prodajo šolam, tovarnam, svojim delavcem. Pri Merkurju so bili celo pripravljeni, da kupijo hlode in jih nato razžagajo in nacepijo. Tudi iz tega ni bilo nič.

Vse skupaj je težko razumljivo. Na Gorenjskem živimo sredi gozdov, pomladanski vihar je povzročil pravo opustošenje. Drv pa ni. Je cena rešitev uganke ali pa pomanjkanje drvarjev?

Pri gozdarjih meter drv velja nekaj manj kot 2 tisoč dinarjev, pri zasebnikih se vrti od 3.500 do 4.000 tisoč dinarjev.

Kaj lahko store ljudje, ki bi radi kupili drva? Lahko jih poiščejo pri zasebnikih. Če jim to ne uspe, preostane še možnost, da kupijo hlode, jih sami razžagajo in nacepijo. Vsi pa seveda nimajo priročne žage. Če žaganje in cepljenje drv plačajo, računica pokaže, da jih meter drv velja 3 tisoč dinarjev.

Vsi seveda ne morejo prekladati težkih hlodov in polen, posebej ostareli in onemogli. Če so se doslej odločali za cenejša drva, so se zdaj znašli v hudih škripcih.

M. Volčjak

Nova Termikina tovarna v Bodovljah?

Termika naj bi deloma obnovila in deloma dogradila novo tovarno v Bodovljah, kjer bi izdelovali mineralno volno in termične kite — Pred izdelavo zazidalnega načrta je treba preveriti možne vplive na okolje

Škofja Loka — Termika bi rada v bodoveljski grapi razširila proizvodnjo termičnih mas in mineralne volne. Pred časom so sicer predvidevali, da bodo vso proizvodnjo preselili na Trato in obrat v Bodovljah opustili. Vendar se na Trati Termika ne more več širiti, ker bi morala graditi na najboljši kmetijski zemlji, pa tudi krajevna skupnost S. Duh ne bi dala soglasja zaradi onesnaževanja okolja. Zato predlagajo, da bi obnovili in dogradili obrat v Bodovljah.

Zavod za družbeni razvoj škofjeloške občine je pripravil urbanistične smernice za izdelavo urbanističnega načrta, ki so jih v torek obravnavali v izvršnem svetu občinske skupščine. Že pred tem so predlog, da Termnika gradi v Bodovljah, obravnavali v krajevni skupnosti Reteče. Oboji so mnenja, da mora Termika še pred začetkom izdelave in sprejemanja zazidalnega načrta z ekološko študijo preveriti, če onesnaževanje okolja zaradi širitve proizvodnje ne bo preseglo dopustne meje. Gre predvsem za onesnaževanje zraka z dimnimi plini, prahom in drobnimi kosmiči, kot tudi za varstvo voda Bodoveljščice in hrup, ki ga povzročajo stroji.

Obnovo in dograditev tovarne v Bodovljah v Termiki utemeljujejo s premajhnimi zmogljivostmi in slabimi proizvodnimi prostori za proizvodnjo termičnih kitov. Premajhna in slaba so tudi skladišča za termične kite, hkrati pa imajo sedaj v skupnih skladiščih tako termične kite kot mineralno volno. Težave imajo z organizacijo transporta, primanjkuje pa tudi parkirišč. Razen tega so slabe delovne razmere. Hkrati z gradnjo bi opravili tudi ekološko sanacijo, zmanjšali bi škodljive vplive na okolje.

V novih prostorih bi razvijali dve dejavnosti: proizvodnjo termičnih kitov in mineralne volne. Obe bi zaokrožili v tehnološko smotrno organizirano celoto, čeprav imajo na voljo le malo prostora v ozki bodoveljski grapi. Nova tovarna naj bi imela okoli 5.500 kvadratnih metrov delovnih površin ter primerne parkirne in druge pomožne površine.

Proizvodnjo mineralne volne naj bi v novih prostorih povečali s 12.000 na 13.500 kubikov letno, za kar bi potrebovali letno 22.00 ton diabarja, 4.600 ton dolomita, 5.000 ton koksa in 200 ton raznih dodatkov. Te količine bi predelali v mineralno volno s pomočjo 150 ton premoga in 2000 kWh električne energije. Potrebno hladilno vodo bi še naprej dobivali iz Bodoveljščice, vendar bi namesto sedanjega odprtega hladilnega sistema uredili zaprt in tako preprečili, da bi pretopla voda odtekala nazaj v potok. Volno bi izdelovalo 120 ljudi.

V novi tovarni bi povečali proizvodnjo termičnih kitov. Izdelovali bi jih tudi več vrst. Plastičnih kitov bi naredili 1000 ton letno, polisulfidnih 440 ton, akrilnih kitov 100 ton, silikonskih 400 ton in predmazov 20 ton. Skupno bi torej naredili letno 2000 ton kitov, za kar bi potrebovali enako količino surovin. Kite bi izdelovalo 30 ljudi.

L. Bogataj

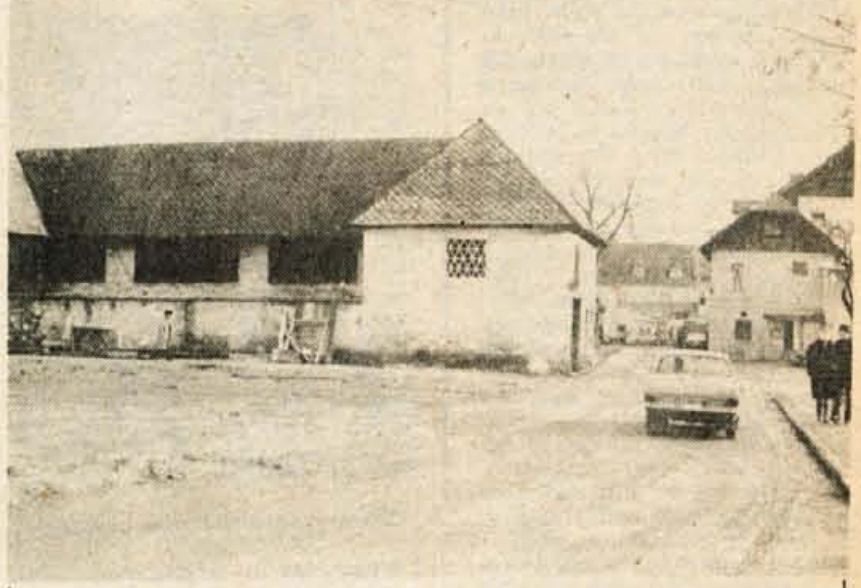

Nov pogled na vstop v mesto — *Pred kratkim so med hotelom Grajski dvor in gostilno Kunstelj v Radovljici porušili staro poslopje tozda KŽK, ki je tako odstopilo prostor bodočemu izobraževalnemu centru Intertrade. Ni ga bilo škoda, kar potrjuje tudi povsem nov pogled, ki se je odprl na vstop v staro mestno jedro. Toda kaj, ko so načrtovalci novi izobraževalni center pomaknili povsem k starim poslopjem, s čimer se bo pogled spet zaprl. M. V.*

Zapravili vse premoženje in še kaj zraven

V žirovskem Remontu so naredili več dolgov, kot so vredna osnovna sredstva — V zaloge so knjižili kamnolom, vrh katerega še raste trava — Podjetje mora v likvidacijo — Dejavnosti, ki jih je opravljal Remont, bo v Žireh prevzela škofjeloška komunala — Delavci naj bi se zaposlili v Tehniku — Decembra bodo najbrž ostali brez osebnih dohodkov

V žirovskem Remontu, ki je zadnji dve leti posloval samoupravno, prej pa je bil dobro leto pod prisilno upravo, je 30 delavcev zapravilo vse premoženje in še kaj zraven. Po devetih mesecih so sicer prikazali knjigovodsko pozitiven rezultat, vendar so delavci zelo malo delali, žiro račun so imeli večji del leta blokiran, iz meseca v mesec so si izposojali za plače, obveznosti niso več plačevali pa tudi razmere v kolektivu so kazale, da ne more biti vse v redu.

Zato je izvršni svet občinske skupščine Škofja Loka začel podrobneje pregledovati razmere v Remontu, ker mu ne sme biti vseeno, kaj bo z zaposlenimi in nekaj več kot 10 milijonov vrednimi osnovnimi sredstvi. Predlagali so, da bi Remont priključili škofjeloškemu Tehniku, ki bi delavcem zagotovil delo, hkrati pa bi prevzel organizacijo tistih del v žirovski krajevni skupnosti, ki jih je do sedaj opravljal Remont.

Pri Tehniku seveda niso z obema rokama zagrabili ponudbe, temveč so se želeli najprej prepričati, kaj bodo priženili. Kaj hitro so ugotovili, da so dejanske razmere veliko slabše, kot kažejo knjige. Tako so na primer ugotovili, da velikanskih knjiženih zalog gradbenega materiala — kamenja in peska dejansko sploh ni. Oziroma so, vendar še vsa v kamnolomu oziroma v hribu, prek katerega ta hip še raste trava in drevje. Ugotovili so tudi, da so Remontovi dolgovi večji od vrednosti osnovnih sredstev, oziroma, da bi s priključitvijo Remonta dobili tudi velike finančne obveznosti.

Njihove ugotovitve je potrdila tudi škofjeloška podružnica SDK, ki je pregledala poslovanje. Točne številke sicer še niso znane, sigurno pa je, da je podjetje zrelo za likvidacijo. Upniki pa se bodo seveda obrisali pod nosom za denar, ki so ga posodili.

Prav gotovo pa jim bo žirovski Remont dobra šola, da ni dobro denarja posojati komurkoli.

Ker nimajo na žiro računu niti dinarja, delavci ta mesec najbrž ne bodo dobili plač. Prav tako ne morejo kupiti niti goriva za stroje, niti repromateriala, da bi delali. Skratka, ne morejo delati, če bi že imeli voljo za to.

Zato so pri izvršnem svetu predlagali, da bi se delavci z novim letom zaposlili v Tehniku in sicer tako, da bi obdržali vse samoupravne pravice, kot če bi prišli v Tehnik z združevanjem podjetij. Vendar se morajo s tem strinjati delavci oziroma samoupravni organi v Tehniku. S krajevno skupnostjo so se dogovorili, da bo pluženje cest, pogrebno službo, vzdrževanje kanalizacije in vodovoda takoj prevzela škofjeloška Komunala, tako da večjih motenj ne bi smelo biti.

L. Bogataj

Glas Sorškega polja

Mavčiče — Te dni je izšla tretja letošnja številka krajevnega glasila Glas Sorškega polja, ki ga izdaja krajevne skupnost Mavčiče. Glasilo poleg ocene delovanja delegatskega sistema prinaša vrsto drobnih zanimivosti iz dela in življenja krajevne skupnosti. Posebej piše o problemu odlaganja odpadkov, kar bodo skušali rešiti z novimi smetnjaki. Te naj bi že spomladi enkrat tedensko odvažalo kranjsko komunalno podjetje.

-fr

NA DELOVNEM MESTU

Na Krvavcu se počutim kot doma

Za novembrske praznike je bilo. Čudoviti sončni dnevi. Toda Krvavec je bil skorajda prazen. Sem in tja je prišla gručica do Gospinca, se povzpela do brunarice in do hotela, toda pravega obiska, kakršnega bi človek pričakoval ob prostih dneh, posebej še tam, kjer te žičnica brez vsakega truda pripelje v osrčje gorskega sveta, ni bilo.

V brunarici je bilo prijetno toplo. Manca je pripravljala kosila. Za kakšnih trideset gostov je skuhala juhe, napekla pečenke, pripravila krompirja. Čez ves dan se bo že nakapalo toliko ljudi, da bo to prodano in pojedeno. V nič ne bo prišlo. Pripraviti moraš. Huje bi bilo, če bi gostje prišli, pa jim ne bi imeli kaj postreči. A je res nekam čudno, da je tako malo ljudi. Res da ni snega za smučarijo, se pa lepo razmigaš, če se povzpneš do vrha Krvavca, na Zvoh in še kam naprej. Pa tudi če prideš samo do brunarice in se tamle pri stari lopi usedeš in nastaviš obraz soncu pa uživaš ta gorski mir in zrak, je vredno.

Vsi komaj čakajo, da bo zapadel sneg, da bodo pognali kolesa žičnic, da bo polno v koči na Gospincu, v brunarici, v hotelu, v vseh kočah tod okrog, da bo Krvavec spet zaživel. Vsak dan, če je še lepši, ni pa snega za smuko, jim je v škodo.

Dokler na Krvavcu ni snega, je Manca kuharica in sobarica v eni osebi. Celo poletje je kuhala za delavce, ki so delali na televizijskem stolpu. Za trideset ljudi je pripravljala malice, kosila, večerje. Pa pospravljala tudi. Ko se bo pa začela smučarija, bo kuhalnico predala pravi kuharici in se spravila na pospravljanje.

Rada ima svoje delo, čeprav pozimi ni prav nič lahko biti tod sobarica in čistilka. Pred šesto zjutraj vstaja, pomije najprej restavracijo, veže, stranišča. Ko gredo ob devetih smučarji na smučišča — s tečajniki je navadno tako — ona zagospodari po sobah. V brunarici in v depandansi imajo okrog 70 ležišč. Nima malo dela. Ko po kosilu smučarji ležejo k popoldanskemu počitku, je spet na vrsti restavracija. Ničkolikokrat pa vmes pomije še veže, kajti smučarji nanosijo noter snega, ki se topi in če bi ne brisala sproti, bi voda stala čez in čez. Zvečer gre še enkrat po straniščih, po vežah. Šele pozno zvečer je pri kraju s svojim delom. Takrat se usedejo v kuhinji, poklepetajo, vzamejo pletenje v roke in včasih tudi zapojejo. Micka, ki pomiva v kuhinji, prav lepo poje pa potegnejo za njo. Takrat se v brunarici življenje umiri in takrat je najlepše.

Dvajset let je Manca že sobarica v brunarici. Od prvega dne, ko se je tu začelo. Pozimi v brunarici, poleti na letališču. Zadnja štiri leta pa je brunarica odprta tudi čez poletje. Zdaj je tu vse leto. Rada je tu. Vsakič, ko pride iz doline, se ji zdi, kot da bi prišla domov, pravi. Včasih jo je že imelo, da bi prijela za kakšno drugo delo, a se je tega tako navadila, da ga ne pusti. Kuhe se že naveliča čez poletje, to je res, a Krvavec se ji je priljubil. Saj nič ne prebereš, če izbiraš med službami. Res je, da dela po ves dan, a tako mora biti. Mladi tega ne razumejo in le na ure gledajo. Ona pa se zaveda, da je v gostinstvu način dela tak, da delo mora biti opravljeno, četudi se ti vleče čez ves dan. Zadovoljna je, sicer ne bi ostala tako dolgo. V dolini je tako sama. Včasih je že mislila, da bi šla v pokoj pa kje otroke pazila, a vedno pride do zaključka, da je na Krvavcu še najlepše. Verjetno bo tu dokler bo lahko delala, dokler jo bodo potrebovali.

D. Dolenc

VAŠA PISMA

KDAJ BO JELOVICA NAREDILA HIŠO

Obračam se na Vas z odprtim pismom, ker drugače ne vem več, kako naj dosežem, da bi mi Jelovica dokončala montažno hišo. Kljub večkratnim obljubam hiša še vedno ni končana. Dogaja se celo, da mi obljubijo, da bodo določenega dne pripeljali manjkajoči material, vendar ni o inštruktorju in materialu ne duha ne sluha. Ker sem doslej še vedno verjel, da bodo prišli, sem seveda vzel dopust in najel delavce. Zaradi malomarnega odnosa Jelovice, se je gradnja podražila za težke milijone, odobreni kredit pa mi požira inflacija.

Ali mora kupec plačati stroške nevestnega poslovanja podjetja, ki naj bi poslovalo v skladu s poslovno moralo? **Igor Dekleva**

POLŽEVA AVTOBUSNA VOŽNJA

ali od Ljubljane do Kranja kar 57 minut vožnje z avtobusom po »zaslugi« avtobusa SAP-Integral — medkrajevni potniški promet Ljubljana.

Stanujem v Ljubljani, zaposlen pa sem v Kranju, tako da sem vezan na avtobus. Jutranja vožnja od Ljubljane do Kranja 6. decembra letos presega vse meje. Integralov avtobus LJ 198—285, ki odpelje z ljubljanske avtobusne postaje ob 5.30 v smeri Planica, je za 25 kilometrov dolgo pot od Ljubljane do Kranja potreboval kar 57 minut. Pred tem se je že večkrat zgodilo, da avtobusov, ki ob tej uri odpeljejo proti Planici, ni bilo pravočasno na postaji. Največkrat se je to dogajalo ob ponedeljkih. Zgodilo se je tudi, da je avtobus, poln ljudi, čakal na ljubljanski avtobusni postaji na sprevodnika ali pa so ga potniki skupno s šoferjem kar z avtobusom iskali po Ljubljani. Večkrat je moral avtobus na tej progi še natočiti gorivo. To kaže na neodgovoren odnos do potnikov.

V avtobusu, ki je 6. decembra ob 5.30 odpeljal iz Ljubljane proti Kranju, je bilo okrog 30 ljudi. Vsak je najmanj 20 minut prepozno prišel na delo, ker je moral šofer na Laborah natočiti gorivo. To znese pri 30 potnikih 10 delovnih ur.

Integralu zastavljam javno vprašanje!

Kdo bo povrnil škodo zaradi zamud pri delu? Ali smo potniki dolžni prenašati neorganiziranost in neodgovornost, da pride zjutraj na postajo avtobus s praznim tankom, pred seboj pa ima nad 90 kilometrov dolgo pot? Ker avtobus ni imel goriva, je moral seveda na črpalko in zaradi tega je vožnja od Ljubljane do Kranja trajala 57 minut! Razumem zamudo, če je gost promet ali okvara, te malomarnosti pa ne morem mirno prenesti. Tudi v tem primeru je bila storjena gospodarska škoda, pa tudi ugled firme zaradi tega trpi.

Janez Višnar, Ljubljana

Prijetno srečanje v Preddvoru *— Za Dan republike je komisija za zdravstvo in socialno skrbstvo krajevne skupnosti Preddvor pripravila kulturno-zabavno prireditev za krajane, starejše od 75 let. 23 najstarejših krajanov se je zbralo v novi dvorani doma, razen njih pa številni drugi prebivalci krajevne skupnosti. Udeležence srečanja sta nagovorila predsednica komisije Nada Šifrer in predsednik sveta KS, ki je med drugim dejal, da takšna srečanja zboljšujejo medsebojne odnose in utrjujejo sodelovanje pri izgradnji vasi, kjer lahko tudi starejši s svojimi izkušnjami veliko pomagajo. Na proslavi so zapeli preddvorski pionirčki, na citre je zaigrala Ušlakarjeva, zaplesali so folkloristi iz Visokega, razen tega pa sta navdušila pevec in kantavtor Dušan Josevski ter domačin Kondi Pižorn z domiselnimi skeči. Starejši krajani so bili povabljeni na pogostitev (na sliki), ki so jo pripravile gospodinje iz okoliških hiš. — Franc Šenk*

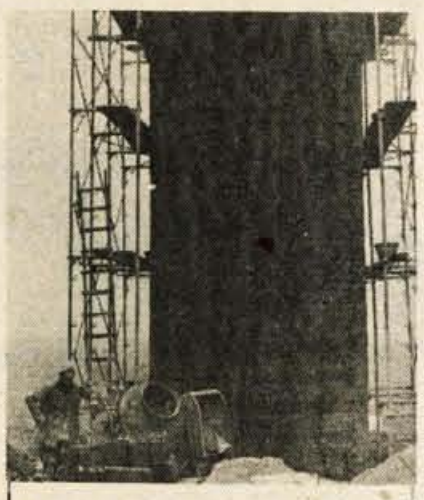

Nova transformatorska postaja *— V Zbiljah gradijo razdelilno transformatorsko postajo, ki bo izboljšala predvsem električno napetost v zgornjem delu naselja. Hkrati bodo povezali električno omrežje Medvod s Škofjo Loko in Kranjem ter z levim bregom Save. —fr*

Na meji vse pripravljeno

Tržič — Pretekli teden so se na pobudo Občinske konference socialistične zveze v Tržiču sestali vsi, ki sodelujejo pri organizaciji kar najhitrejšega prehoda meje zdomcev na Ljubelju, od miličnikov, carinikov do komunalcev in gostincev. Tako bo v dneh, ko bo na ljubeljski mejni prehod prihajalo največ naših delavcev na delu v tujini, to je 20., 21. in 22. decembra, noč in dan delala mejna menjalnica, vso noč bo odprt hotel Kompas, vlečna služba AMD bo v stalni pripravljenosti, Cestno podjetje bo skrbelo za posipanje, pluženje in čistočo, komunalno podjetje pa za sprotno odvažanje polnih kontejnerjev. Vso noč bo odprta tudi okrepčevalnica s toplimi napitki in tudi Petrolova restavracija na Deteljici naj bi v tistih dneh obratovala vso noč. (dd)

Asfaltirane so vse ceste

Mavčiče — V krajevni skupnosti Mavčiče so z asfaltiranjem cest na Bregu ob Savi in na Podreči končali asfaltiranje na območju celotne krajevne skupnosti. Delavci Cestnega podjetja Kranj so letos na ceste položili prek 5500 kvadratnih metrov asfalta. Vrednost opravljenih del znaša prek šest milijonov dinarjev. Pri tem so skoraj polovico prispevali krajani s prostovoljnim delom in denarjem. —fr

POPRAVEK

Pri obvestilu ASTRE — BLAGOVNICE KRANJ o možnosti ugodnega nakupa klasičnih preprog in itisona smo objavili tudi, da je blagovnica odprta tudi ob sobotah, popoldne, kar pa ne drži, saj je ob sobotah odprta le od 7. do 13. ure. Astri in bralcem se za napako opravičujemo!

Obenem ASTRA — BLAGOVNICA KRANJ OBVEŠČA cenjene potrošnike, da bo blagovnica jutri, 15. 12. 1984 ZAPRTA zaradi INVENTURE!

POPOTNI UTRINKI

IZ KRAJEV NA PODROČJU ŠKOFJELOŠKE OBČINE

Crtomir Zorec

(113. zapis)

Mala obsorška vasica Gosteče se je zapisala v slovensko kulturno zgodovino ne le s svojo znamenito gotsko cerkvijo, pač pa tudi kot rojstni kraj znanega in priljubljenega pesnika, pisatelja in dramatika Cvetka Golarja.

PESNIK CVETKO GOLAR

Na pročelju preproste kmečke hiše (Gosteče št. 14), nekoliko odmaknjene od prometne poti, je že v poletju 1969 dala skupščina občine Škofja Loka vzidati primerno spominsko ploščo z vklesanim napisom:

V tej hiši se je 4. maja 1879 rodil Cvetko Golar, slovenski književnik.

Plošča je bila vzidana ob 90-letnici pesnikovega rojstva.

Pesnik Cvetko Golar (1879—1965)

Kot pesnik sodi Golar v obdobje znamenite »slovenske moderne«. Ta čas je gotovo idejni in estetski vrh naše književnosti po Prešernu. Župančič, Cankar, Kette in Murn — to so bili stebri. Spremljala pa jih je cela vrsta slovstvenih sopotnikov. Eden od teh, morda najznačilnejši, je bil nedvomno naš Gostečan Cvetko Golar.

Vsekakor pa v Golarjevih pesniških strunah najbolj zazveni spomin na Murna in na njegovo idilično kmečko naravnanost. Tudi Golar je bil pesnik polja, sonca, zorečih njiv in lepote kmečkih opravil.

Cvetko Golar pa je med našimi ljudmi skoraj bolj znan kot pisatelj kmečkih iger in komedij. Le kdo ne pozna njegove slovite Vdove Roślinke, ki je ob nastanku veljala celo kot pohujšljiva odrska stvaritev. Potem so tu še Zapeljivka, Dekle z rožmarinom in Dve nevesti.

ŽIVLJENJE MED VINOGRADI

Hrepenenje po življenju v naravi je Cvetka Golarja že leta 1924 tako močno zamikalo, da je »popustil vso posvetno mestno rabo« in se preselil iz Ljubljane v Ljutomer, v Slovenske gorice. Tam se je oženil z Angelo Karba, postal kmet in pričel obdelovati vinograd, ki si ga je priženil. Kot človek in kot pesnik je bil srečen. Doživel je visoko starost, častitljivih 81 let. Umrl je 19. novembra 1965 sredi svojih goric . . .

Cvetka Golarja so v ožjem prijateljskem krogu kar dosledno klicali za Ferjana. Tako se na Gorenjskem imenuje sv. Florijan, na čigar ime je bil Golar res tudi krščen. Toda bili so čas narodnega prebujenja in zavedni rojaki so si kaj radi poslovenjali svoja tujerodna imena. Tako so Frančiški postajali Radoslavi, Antoni Zvoneti, Karli Dragoti, Viktorji Zmagoslavi, Avreliji Zlatkoti in podobno. Danes pa je le drugače: lepih, starih, poštenih kmečkih imen se nihče več ne sramuje; zato imamo med mladimi že toliko Jurijev, Primožev, Boštjanov, Rokov, Markov, Janezov, Jernejev, Andrejev, Matejev, Gregcev, Matjažev in podobno.

NOB NA GOSTEČAH

Omenjam dva pomnika NOB, ki sta zares v častno zadoščenje tej lepi obsorški vasi.

Na Gasilskem domu je pritrjena svetla marmorna plošča s pomembnim vklesanim napisom:

Nismo mrtvi, le v zemljo sebe smo vsejali.
Padli smo zato, da v svobodi otroci naši zaživijo.

Dne 11. novembra 1944 so v borbi s sovražnikom padli borci NOV Tone Čadež, Jože Debenc, Adolf Mihelčič, Ludvik Bizant, Ivan Bergant in Stanko Jamnik.

Drug, kamnit spomenik, stoji nad vasjo. Ohranja ne le spomin na padle junake, pač pa tudi na široko ilegalno dejavnost: tu, v vasi oz. v neposredni okolici, je imel svoj sedež okrajni odbor OF, tu je bil tudi sedež SKOJ-a in okrajne gospodarske komisije. Celo puškarska delavnica A-513 je bila tu ustanovljena. Zaradi popolnosti še povem, da je imel na Gostečah svoj sedež v začetku 1944 tudi okrajni komitej KPS za Škofjo Loko.

Kakšen bo kranjski mestni promet po 1. januarju?

Že nekaj časa je na avtobusne prevoze v kranjski občini precej pripomb. V sredo, 19. decembra bo o tem razpravljala tudi občinska skupščina — Rezultat pripomb in razprav bodo nekatere spremembe v mestnem avtobusnem prometu, ki bodo začele veljati 1. januarja

Kranj — 1. avgusta je v mestnem avtobusnem prometu v Kranju začel veljati nov vozni red, uveljavljene so bile nove avtobusne proge. Pred tem je v občini dlje časa trajala javna razprava, vendar pripomb na predlagane linije in vozni red ni bilo. Med javno razpravo so še največ obravnavali bodoči potniški promet strokovnjaki.

Ker so novosti, velike spremembe v mestnem potniškem prometu, začele veljati v času letnih dopustov in šolskih počitnic, se prava slika na začetku še ni pokazala. Ko pa se je začel spet pouk in je delo v delovnih organizacijah teklo neprekinjeno, so se začele kazati težave, vrstile so se pripombe, kritike, občasno je ponekod prihajalo do precejšnjega nezadovoljstva. Šele čez čas se je začela tista javna razprava, ki so jo predlagatelji sprememb želeli že pred 1. avgustom. Po svoje je to razumljivo, saj se uspešnost kakršnihkoli sprememb pokaže šele čez čas, v praksi.

Tako so bile delovne organizacije, krajevne skupnosti in vsi udeleženci v prometu ponovno pozvani, da povedo pripombe, mnenja, predloge. Nabralo se jim je kar precej in problematika avtobusnih prevozov v občini bo v sredo, 19. decembra, tudi na dnevnem redu zasedanja vseh zborov občinske skupščine. Vse pripombe in odgovori ter razlage so objavljeni v Kranjčanu, v gradivu za sejo skupščine. Vendar smo med pogovorom s predstavniki Alpetourovega Tozda Potniški promet ocenili, da bi glede na dosedanje razprave, pripombe in odgovore veljalo posebej predstaviti spremembe, ki bodo v mestnem potniškem prometu začele veljati na posameznih avtobusnih progah 1. januarja. Pri tem smo na željo predstavnikov Tozda Potniški promet dolžni povedati, da so bile sedanje proge in vozni redi pravzaprav nekajmesečna praktična preizkušnja in da bi morali glede na prakso marsikaj izboljšati.

Oglejmo si jih po posameznih progah:

Proga številka 1 (Hrastje — Kranj) bo po novem potekala z enim krakom v Prebačevo, z drugim pa do skladišča oziroma farme KŽK. Po 1. januarju bo na tej progi potekal polurni interval ves dan. Začetek bo ob 5.10, konec pa ob 20.40. Vozni red bodo objavili kasneje. (S tem so dani tudi odgovori osnovni šoli Staneta Žagarja, krajevni skupnosti Voklo za Prebačevo in delavcem KŽK).

Proga številka 2 (Globus—Primskovo—Planina - del. most—Stražišče—Gor. sejem—Avtobusna postaja—Globus) se ne menja. Vendar bo po 1. januarju od 5.10 do 7.25 in od 12.25 do 15.10 na njej veljal 15-minutni interval. Namesto ob 21.25 bo avtobus odpeljal izpred Globusa ob 21.10 in naredil celotno pot nazaj do Globusa. Tako bo pripeljal za vse tovarne delavce na nočno izmeno. Nato bo odpeljal prazen izpred Globusa na postajališče pred Iskro II (na Laborah), od koder se bo vrnil ob 22.05 preko Zgornjih Bitenj, Stražišča, sejma, Avtobusne postaje do Globusa. Od tod bo ob 22.25 odpeljal preko Primskovega na Planino do postajališča pri blokih, kjer bo vožnjo končal.

Proga številka 3 (poteka v obratni smeri kot 2) ima prav tako novost — 15-minutni interval. Avtobus po novem ne bo čakal na postajališču Iskra II, marveč na novem parkirnem prostoru Sava **(ne Vektor)**, kjer bo odpeljal ob 22.04 in nadaljeval vožnjo preko Planine. Ta avtobus je namenjen pretežno delavcem Save (pa tudi Iskre) za Planino. Vožnjo bo končal pred Globusom. Na progi številka 3 gre za novost tudi zjutraj, ko se vožnja začne pri stolpnicah na Planini. Zaradi zvez z avtobusi na avtobusni postaji bo avtobus izpred stolpnic odpeljal ob 4.47. Pri stolpnicah bo možnost prestopati tudi za progo številka 1. Razen tega bodo vsi čakalni časi na progi številka 2 in 3 pred Iskro ukinjeni (razen ob 22. uri). Zaradi uvedbe 15-minutnega intervala se bodo izboljšale zveze za Zgornje Bitnje in Bantale. Še vedno pa ne bo razrešeno vprašanje postajališča za Tekstilindus pri Gorenjskem sejmu. Zadeva je še v postopku.

Na progi številka 4 (Stražišče—Globus) ni bilo pripomb. Vendar avtobusi ne bodo vozili ob polni uri, marveč na polovici ure. Ob konicah (zjutraj in opoldne) bo na tej progi polurni interval, izven konic pa enourni. Ko bo v Stražišču zgrajena Krožna cesta, bo vozil po njej.

Na progi številka 5 (Globus—Primskovo—Britof—Predoslje—Kokrica—Avtobusna postaja—Globus) od ponedeljka do sobote ne bo sprememb. Ob nedeljah pa bo od 1. januarja naprej vozil na njej samo en avtobus. (zdaj dva) in sicer v kombinaciji s progo številka 6, ki poteka v obratni smeri.

Na **progi številka 6** (obratna smer s številko 5) bo avtobus vozil na eno uro.

Proga številka 7 (Mlaka—Rupa—Globus in obratno) bo dobila še dodatni avtobus za uvedbo polurnega intervala v konicah. Vožnja z Mlake se bo začela ob 5.15 in ne več ob 5.05. Naslednji avtobus bo odpeljal ob 5.45. S tem bodo ustregli pripombam za prevoz v šolo Simona Jenka, Franceta Prešerna in v gimnazijo. Omogočeni so tudi prihodi delavcem na delo ob 6. in 7. uri, ki delajo v mestu (ne v industrijskih conah). Ta linija ne bo obratovala ob nedeljah, ob sobotah pa samo do 15.35.

Na progi številka 8 (Breg—Labore—Globus—Breg) se spremeni začetek vožnje. Namesto ob 5.35 bo avtobus odpeljal ob 5.25. Vsi ostali avtobusi čez dan bodo vozili ob polovici ure v enournem intervalu. Sprememba velja torej le za prvi odhod z Brega zaradi zveze za prestop pri zdravstvenem domu za progo številka 1, 2, in 7.

Proga številka 9 (Globus—Struževo—Globus) ostane nespremenjena in še ne obratuje, ker je ni zgrajeno izogibališče.

Da ne bi potniki izgubljali dragocenega časa na prevozu do končne postaje, te spremembe omogočajo, da lahko prestopijo, če se ne peljejo v mesto. **Prestopne možnosti so: pri stolpnicah na Planini** s proge **številka 3 na 1; pri Jaku na Primskovem** s proge **številka 6 na 1 in 2; pri Zdravstvenem domu s proge številka 8 na 1, 2, 7 in 9** (za slednjo, ko bo uvedena); **na železniški postaji** s proge **številka 8 na 3.**

Tako imenovane pogodbene linije bodo ostale nespremenjene. Le-te prav tako dopolnjujejo mestni promet, vendar veljajo samo za mesečne vozovnice. Predstavniki Potniškega prometa pa hkrati ugotavljajo, da vse te spremembe v mestnem prometu ne razrešujejo dveh glavnih težav. Ozko grlo sta namreč neustrezna avtobusna postaja in postajališče pri Globusu. Prenekatera dobra zamisel krajanov je prav zaradi teh dveh lokacijskih težav neizvedljiva. Temu pa, kot pravijo v Alpetouru, žal sami težavam niso kos.

In še nekaj naj bi v prihodnje upoštevali v mestnem prometu. Ob gneči, ob prestopanju in podobno naj potniki ne bodo pozorni zgolj na avtobuse in celo na voznike, ki dokaj redno vozijo na istih progah, marveč predvsem na številke, s katerimi so označene proge. Poskrbeli bodo, da bodo avtobusi bolje označeni s številkami in da bodo vozni redi pravočasno objavljeni.

Tokrat smo skušali predstaviti spremembe v mestnem prometu. Precej nejasnosti in pripomb pa je tudi v zvezi s cenami, primestnim in medkrajevnim prometom. O tem prihodnjič.

A. Žalar

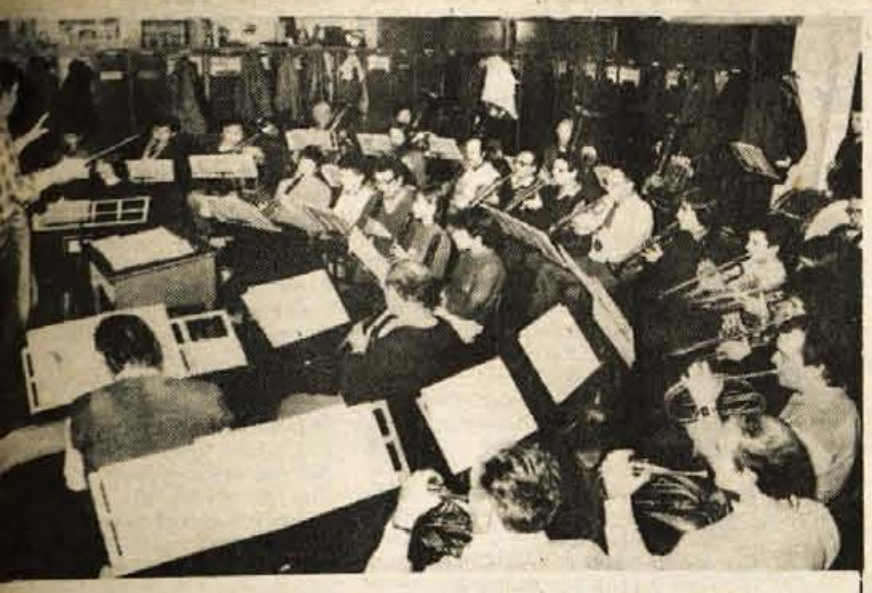

Vaja pihalnega orkestra Kranj — *Člani pihalnega orkestra Kranj pridno vadijo za novoletni koncert, ki ga nameravajo prirediti v sredo, 26. decembra, ob 20. uri v dvorani kina Center v Kranju. Lanski koncert je zelo uspel in, kot zatrjujejo, tudi letos ne bodo razočarali številnih ljubiteljev te zvrsti glasbe v kranjski občini. — Foto: F. Perdan*

Tri pesniške samozaložbe

»Pesniki živijo in se sprehajajo s svojimi pesmimi; človek z vizijami ne potrebuje druge družbe,« je zapisal eden najznamenitejših pesnikov tega stoletja Anglež Dylan Thomas. Pisanje pesmi je samotno delo in pesnik je samoten, čeprav ne nujno tudi osamljen človek. In kakor mu je samota nujno potrebna pri delu, tako mu je tudi odveč, ko je delo dokončano, saj ni hujše nesreče za pesnika, če ostane njegova pesem glas vpijočega v puščavi.

Seveda se največkrat zgodi prav to: ali je glas prešibek ali je puščava prevelika, da bi jo bilo mogoče prevpiti — ali pa oboje skupaj. Pesnik obupuje, a do kraja nikoli ne obupa, saj potem najbrž ne bi več pisal pesmi, ali vsaj ne za javnost.

Dejanje tega upa in obupa nad odmevnostjo pesniške besede so tudi tri zbirke pesmi, ki so v zadnjem letu ugledale luč sveta na Jesenicah: **Rojstvo** Sonje Korantarjeve, **Breča** Mihaela Cenca in **Čarovnik** Tomaža Iskre.

Ker imajo vse tri zbirke več zanimivih skupnih značilnosti, se mi zdi prav, da jih predstavim na enem mestu. Vse tri zbirke so knjižni prvenci še neuveljavljenih, čeprav ne več rosno mladih avtorjev, izšle so v samozaložbi, v skromni opremi in nizki nakladi 50 do 120 izvodov jih je natisnila Delavska univerza Viktor Stražišar Jesenice; zanimivo pa je tudi, da izbora svojih pesmi niso naredili pisci sami, pač pa so ta posel zaupali že uveljavljenemu pesniku Valentinu Cundriću, ki je Cencu in Korantarjevi napisal tudi pohvalno spremno besedo.

Izpovedna naravnanost in oblikovni postopki pa so seveda pri vseh treh različni. Sonja Korantarjeva, ki je pod očitnim vplivom Cundričeve pesniške »šole« še zmeraj brezpriziv no veruje v magično, zaklinjevalsko moč pesniške besede in prispodobe, zato z njimi naravnost razmetava, tako da je za bleščečim lišpom besed in metafor vse prevečkrat zaznati odsotnost izvirne vizije, jasne misli in pristnega čustva. Kot da pesnica pozablja, da ni vse zlato, kar se sveti in da je treba za eno samo zlato zrnce izprati tone in tone jalovine. Seveda se je težko strinjati s Cundričevim mnenjem v spremni besedi, da so pesmi Sonje Korantarjeve »dragocen prispevek v sodobno slovensko poezijo« in ga lahko razumemo le kot učiteljevo nagrado zvesti in pridni učenki, da bi še naprej ostala zvesta in pridna.

Najbolj svojski in iskriv ustvarjalec med to trojico je prav gotovo Mihael Cenc s svojo **Brečo**, ki je sicer izšla že 1982. leta in je bila lani ponatisnjena. Verzi mu ne gredo tako zlahka od rok kot Korantarjevi, besede se mu zatikajo in celo spotikajo, pa se spet ujamejo v duhoviti domislici, natančno izrisani podobi, kot solza jasnem in čistem preblisku razuma (razumevanja), na pol polne ognja na pol polne ledu, zmeraj (ali skoraj zmeraj) v pravšnji razdalji od prevročega čustva in prehladnega intelekta.

Tu in tam zazveni njegovo sporočilo nepesniško, celo neokusno, (npr. življenje lagodno /brez dogme udobno/ ne more biti /bogu ugodno . . .), a v celoti je vendar treba pritrditi Cundričevi ugotovitvi v spremnem zapisu, da »Cenc ni dolgočasen in dolgovezen pesnik«. To pa je glede na današnje stanje v slovenskem pesništvu že pohvale vreden dosežek.

Dolgovezen ni niti Tomaž Iskra v svojem **Čarovniku** in pravzaprav tudi ne dolgočasen, vendar je treba resnici na ljubo povedati, da tisto, kar nas v njegovi poeziji kratkočasi ni njena umetniška vrednost, pač pa odsotnost le-te. Seveda se je tudi njemu posrečilo izdelati nekaj pesmi, ki zadoščajo minimalnim pesniškim standardom (Pomladne sanje, Bela kava, Sreča, Pravljice, Miza pesnika), vendar tudi te ne morejo popraviti neugodnega vtisa, ki ga daje celotna zbirka. Vsekakor je Tomaž Iskra prepričljivejši v upesnjevanju svojih intimnih doživetij, kot v docela neizvirnem »modrovanju« o svetu, vesolju, smrti in človekovi usodi nasploh.

Izdajanje pesniških zbirk v samozaložbi ima na Jesenicah že tradicijo, saj so v zadnjih desetih letih poleg omenjenih treh po tej poti iskali stik z javnostjo že Valentin Cundrić, Benjamin Gracer, Jože Košir-Plantan, Cili Kodrič in morda še kdo. Imeti svojo knjigo, pa čeprav še tako skromno, je še zmeraj želja vsakogar, ki se resneje ukvarja s pisanjem leposlovja. V osrednjih slovenskih založbah pa je za take želje žal iz leta v leto manj posluha.

Edo Torkar

KULTURNI KOLEDAR

JESENICE — V razstavnem salonu Dolika bo še do 19. decembra odprta **skupinska** razstava desetih članov likovnega društva **Reflis iz Trbovelj.**

Gledališče Tone Čufar bo v soboto, 15. decembra, ob 18. uri v Domu upokojencev na Jesenicah uprizorilo **Randez-vous A. Medveda.**

V nedeljo, 16. decembra, ob 11 uri bo v gledališču nastopila pevka **Mateja Koležnik.** Popoldne ob 14.30 bo nastop ponovila še za otroke iz Žirovnice v dvorani na Breznici.

V ponedeljek, 17. decembra, ob 19.30 bodo za abonma ponedeljek in izven uprizorili mladinsko komedijo **L. Suhadolčana Figole Fagole.** V torek, 18. decembra, ob 19.30 jo bodo ponovili za red torek in izven, v sredo, 19. decembra ob 19.30 za abonma sreda in izven.

V petek, 23. decembra, ob 19.30 bo koncertiral pianist **Aci Bertoncelj**, sodelovala bo igralka **Lenča Petenčak.**

RADOVLJICA — V fotogaleriji v pasaži radovljiške graščine je odprta razstava fotografij **Milena Pegana**, člana fotokluba iz Nove Gorice.

V avli občinske skupščine razstavljata slike in plastike **Tone in Vojko Svetina.**

KRANJ — V galeriji Prešernove hiše je ob obletnici Prešernovega rojstva na ogled razstava **Slovensko slovstvo v filmu**, v kleti pa razstavlja slikar **Teos Perne.** V galeriji Mestne hiše se v okviru kulturne izmenjave z Beljakom predstavlja akademska slikarka **Christine de Pauli-Bärenthaler** iz Celovca. V mali galeriji in v stebriščni dvorani si lahko ogledate razstavo **Likovna prizadevanja na Gorenjskem.** V prvem nadstropju baročne stavbe v Tavčarjevi 43 je odprta razstava **Slovenska partizanska grafika.**

ŠKOFJA LOKA — V galeriji na loškem gradu je odprta razstava likovnih del škofjeloških osnovnošolcev.

V knjižnici Ivana Tavčarja bo v torek, 18. decembra, ob 17. uri ura pravljic. V sredo, 19. decembra, bo ob 18. uri Ciril Hubad predaval o lepotah salzburške dežele. V četrtek, 20. decembra, ob 16. uri bo **srečanje pesnikov in pisateljev začetnikov Gorenjske**, ob 19. uri pa literarni večer v puštalski kapeli.

TRŽIČ — V paviljonu NOB je odprta fotografska razstava **Ženska-gib-fotografija**, ki sta jo pripravila plesna skupina Mladinskega gledališča Tržič in fotograf Jaro Miščevič. Razstava bo odprta do 5. januarja. Danes ob 17. in ob 19.30 bo v kinu Tržič plesni večer, ki ga bo izvedla plesna skupina Mladinskega gledališča Tržič.

ŠKOFJA LOKA — V petek, 14. decembra, ob 18. uri bodo v Dolenčevi hiši v Stari Loki odprli razstavo **keramike Darje in Roka Součka.** Odprta bo vsak dan od 10. do 18. ure.

RADOVLJICA — V Šivčevi hiši bodo v petek, 14. decembra ob 18. uri odprli **novoletno razstavo likovnih del.** Otvoritev bo dopolnil koncert **Maje Gogala in Klemena Ramovša.**

DOMŽALE — V torek, 18. decembra ob 20. uri bo v mali dvorani domžalske hale DPD Svoboda Tomaž Godec iz Bohinjske Bistrice pripravil **Večer Kuntnerjeve poezije.**

ADERGAS —

V nedeljo, 16. decembra ob 15. uri bo KUD Jože Papler iz Besnice gostovalo z lutkovno igrico **Grdi raček.** Do konca leta bo na sporedu še lutkovna igrica cerkljanskih lutkarjev in tri predstave v izvedbi domače otroške dramske skupine.

OBČNI ZBOR APZ FRANCE PREŠEREN KRANJ — Akademski pevski zbor Franceta Prešerna iz Kranja obvešča, da bo občni zbor danes ob 18. uri v osnovni šoli Franceta Prešerna v Kranju.

DOM UČENCEV IVO LOLA RIBAR KRANJ

Svet doma razpisuje dela in naloge

POMOČNIKA RAVNATELJA

Pogoji:
- višja ali visoka izobrazba pedagoške smeri,
- opravljen strokovni izpit,
- najmanj 5 let vzgojno-izobraževalne prakse, ali
- višja ali visoka izobrazba ekonomske ali pravne smeri,
- opravljen strokovni izpit,
- najmanj 5 let delovnih izkušenj

Prijave z dokazili o izpolnjevanju pogojev naj kandidati pošljejo v 15 dneh po objavi razpisa na naslov »Dom učencev Ivo Lola Ribar, Kranj, Kidričeva 53,« Komisija za delovna razmerja. Vse informacije o delu dobe kandidati v domu na tel.: 22-590.

Tržič — bogat kulturni in zgodovinski spomenik

Prav te dni v Tržiču zaključujejo javno razpravo o proglasitvi starega mestnega jedra Tržiča za kulturni in zgodovinski spomenik. Zavod za spomeniško varstvo v Kranju je spomladi pripravil osnutek odloka, v katerega je zajel tiste arhitektonsko in zgodovinsko zanimive objekte in naravne spomenike Tržiča, katerim naj bi lastniki in naša družba posvetila večjo pozornost in jih ohranila take tudi so.

Podlaga za razglasitev jedra Tržiča za spomenik je prav njegova značilna lega pod grajskim hribom, pot preko gorskega prelaza, ki so jo uporabljali še stari Rimljani in pa vode, ki so pogojevale razvoj obrti in mesta.

Takole pišejo o Tržiču zgodovinarji:

»Ko je koneč 13. stoletja prenehala obstajati naselbina na Lajbu (ob hudem potresu, ko se je podrl hrib Dobrač na Koroškem, so se podirale tudi gore na naši strani in zasule tudi naselbino Lajb), je nastalo 6 km južno od tod ob sotočju obeh dolin novo naselje. Leta 1320 se v listinah imenuje »oppidum novum«. Prvotno je bil kraj podrejen dvema gradovoma, Gutenbergu nad sedanjo vasjo Bistrico in Neuhausu, ki je nastal hkrati z ustanovitvijo Tržiča na sedanjem mestu. Obe zemljiški gosposki je

Prav te dni v Tržiču zaključujejo javno razpravo o proglasitvi starega mestnega jedra Tržiča za kulturni in zgodovinski spomenik. Zavod za spomeniško varstvo v Kranju je spomladi pripravil osnutek odloka, v katerega je zajel tiste arhitektonsko in zgodovinsko zanimive objekte in naravne spomenike Tržiča, katerim naj bi lastniki in naša družba posvetila večjo pozornost in jih ohranila take tudi so.

Čudoviti so tržiški portali

okoli leta 1305 združil goriški grof Albreht III. Na Gutenbergu so gospodarili Lambergi, na Neuhausu pa že leta 1537 Paradajzarji. Ko je v 19. stoletju stari Neuhaus pogorel, ga je v sedanji obliki pozidal maršal Radecky. Najstarejši del Tržiča je bil na levem bregu Tržiške Bistrice, pod farno cerkvijo. Že od vsega začetka so se v Tržiču udejstvovali kovači. Kasnejše vesti o njih so iz leta 1544. Medtem je dobil Tržič leta 1492 trške pravice, kar je zanj mnogo pomenilo, ker se tu poslej razvija trgovina z železom, živino in vinom. V bližnji okolici so kopali železovo rudo, kar je privabljalo nove naseljence. Najstarejši seznam kovačij iz leta 1569 omenja tudi obstoj fužine. Ker je ta čas pot čez Ljubelj oživela, so v 2. polovici 16. stoletja zgradili čezenj novo cesto. Hkrati s prometom je rastel tudi Tržič. V njem se je razvilo še usnjarstvo, pomembni obrtniki pa so bili nogavičarji, ki so imeli svojo ulico, današnjo Partizansko ulico, in barvarji. Obrtniki so imeli šest cehov. Tržič je bil v 18. stoletju eno poglavitnih obrtnih središč na Gorenjskem, mnogo pomembnejši od Kranja . . .«

Nič čudnega, da je ta bogata zgodovina mesta pustila bogate sledove tudi v arhitekturi, ki naravnost presenečajo delavce kranjskega Zavoda za spomeniško varstvo. Odkrito priznavajo, da so tu v primerjavi s Kranjem meščanske arhitekture 16. stoletja. Izstopajo na primer Malijeva hiša, ki ima izredno bogate renesančne oboke v veži in gornjem nadstropju, potem Kurnikova hiša na levem bregu Bistrice, ki ima ohranjene vse značilne elemente takratnega tržiškega gradbeništva in številne druge. Večina teh starih hiš ima izredno bogate kamnoseške detajle, portale, obroke oken, lepe arkade na dvoriščno stran. Ugotavljajo, da je v tržiško arhitekturo zelo malo poseglo 19. stoletje, medtem ko je v kranjsko in kamniško veliko bolj. Morda se je za to zahvaliti le dejstvu, da takratni tržiški meščani niso bili tako bogati in zato niso toliko obnavljali in prezidavali svojih hiš. V nekaterih hišah je iz tistih časov ostalo tudi veliko notranje opreme, peči, predalnikov, omar. Ohranjene so čudovite balkonske ograje, polknice, kljuke na vhodnih vratih, dimniki, okenske mreže — vse ostanki zlate dobe tržiških kovačev. Pravijo, da tega nima nobeno drugo mesto pri nas. Vsaj v taki meri ne. Stropi so čudoviti renesančni oboki z rebrčki, s katerimi so boljše meščanske hiše hotele posnemati cerkveno arhitekturo . . .

Tržič ima tudi nekaj izredno bogatih tehničnih spomenikov, kot je Germovka — fužina z ohranjenimi vodnimi napravami, tržiške rake, po katerih je Mošenik speljan do nekdanjih usnjarn, fužin, kovačij, barvarij . . .

Bogata je tudi notranjost tržiških starih hiš: take baročne peči ni najti daleč naokrog

Toda ne le stare zgradbe, Tržiču se obetajo še starejše najdbe, do katerih bodo zagotovo prišli z novimi izkopavanji. Med nekdanjim Neuhausom in sedanjo Radeckyjevo graščino je francoska kapelica, kot ji pravijo Tržičani. Tu so pri gradnji ceste do graščine že v prejšnjem stoletju našli skelete. Večji del pobočja je sicer uničenega s cesto, vendar bo treba pri vsakem nadaljnjem posegu paziti na izkopanine. Tod je nekoč šla stara rimska cesta.

Velik del Tržiča zajame spomeniško varstvo. Meja ožjega območja spomenika poteka od tovarniškega kanala Tržiške Bistrice pri predilnici, po levem bregu vode do mostu pred kinom, obkroži stanovanjske objekte na Kurnikovi poti in Partizanski ulici, stolno cerkev in staro pokopališče, se vrača po Kosarski ulici, pred Tovarno kos in srpov spet prečka Tržiško Bistrico, obide nogometno igrišče, zajame kompleks ob gradu in se nadaljuje proti severu za hišami Koroške ceste. Tu se meja obrne proti zahodu, do desnega brega Mošenika in se tu nadaljuje do »Dekliškega doma«, kjer spet pride do predilnice. Meja širšega območja pa seže dlje in zajame še nekaj starih objektov, med drugim tudi Mulinejevo hišo, cerkev Sv. Jožefa in druge.

Najbolj na gosto so zgodovinsko pomembne hiše strnjene ob sedanjem Trgu svobode in v ulicah, ki vodijo s tega trga po mestu. Za večino teh velja varstveni režim I. stopnje, ki določa, da je treba objekt varovati v celoti kot spomenik in kakršenkoli poseg vanj je mogoč le z dovoljenjem pristojne spomeniške službe.

Ni lahko biti lastnik takega spomeniško zavarovanega objekta danes. Večina lastnikov se otepa s hudimi finančnimi težavami, kajti vzdrževanje takih hiš je danes izredno drago, živeti v njih pa ni nič kaj prijetno. Lastniki so sicer oproščeni davka na posest stavbe in amortizacija se za te objekte ne plačuje, kar je zelo malo. Vendar dolžnost posameznika in vse naše družbe je, da ohranimo te zgodovinsko tako zanimive objekte kot veren prikaz družbe, ki je živela in ustvarjala pred nami.

D. Dolenc
Fotografije: M. Sagadin

živeti pomeni — gibati se

Pogosto se postavlja vprašanje, kako hitro sme hoditi ali teči bolnik v času okrevanja, po operaciji, oziroma starostnik. Odgovor ne bo namenjen le njim temveč vsem, ki se želijo razgibati tudi malo bolj učinkovito.

Najboljše merilo za zgornjo mejo obremenitev naj bo dihanje. Hoditi ali teči smemo le tako hitro, dokler lahko naše gibanje »dohajamo« z dihanjem. Čim nam začne primanjkovati kisika, lovimo zrak z odprtimi usti in začne nas peči v žrelu in grlu — tedaj smo pretiravali. Zmanjšajmo hitrost, nadoknadimo pomanjkanje kisika in nadaljnja hoja ali tek naj bosta bolj zmerna. Predvsem moramo paziti v začetku, ko smo brez prave kondicije. Zmernost in vztrajnost sta pogoj, da se ne bomo prehitro naveličali. Japonci so ugotovili, da bi moral vsak človek vsak dan prehoditi in (ali) preteči vsaj 5 do 7 kilometrov. Pravijo tudi, da pri tem ne velja hoja po kuhinji, v zaprtem prostoru. Človek mora v naravo. Najbolj priporočamo hojo in tek po razgibanem terenu, predvsem v gozdu, kjer spočijemo naša čutila in dušo, telo pa se utrudi.

Upokojenec naj ne bi zamudil nobenega dneva, da bi ne izkoristil možnosti za rekreacijo v naravi. Vse preradi se izgovarjamo na slabo vreme, na pomanjkanje časa, domača opravila, goste itd. V resnici pa le popuščamo pred svojo lenobnostjo. Živimo v času, ko sta avtomobil in dvigalo močno zmanjšala potrebo po gibanju. K sreči je bencin drag in dvigalo kdaj pa kdaj tudi ne deluje in prisiljeni smo peš v službo, v trgovino, na obisk. Za prvo silo, tudi če zmoremo za bencin in dvigalo deluje — si poskusimo dopovedati, da bomo hodili po vseh manjših opravkih peš. Le malo več časa bomo porabili kot če gremo v garažo in imamo opravka še z avtomobilom, preden se odpeljemo.

In kako je s kolesom? Dve slabi lastnosti ima: v slabem vremenu, predvsem pozimi ne pride v poštev in starostnik v večini primerov ni več sposoben za potrebno ravnotežje, ki je nujno za vožnjo s kolesom. Kolo odpove mnogo prej kot hoja! Svetujemo ga predvsem mladim, manj pa starejšim. In ne pozabimo, da imamo pri nas izredno slabo urejene kolesarske steze oziroma jih sploh nimamo. Vožnja s kolesom med avtomobili, predvsem ob tovornjakih in avtobusih je lahko življenjsko nevarna.

dr. Tone Košir

ta mesec na vrtu

Vsaka obdelava tal zvečine decembra preneha. **Orodje** zdrgnemo, očistimo in namastimo ali naoljimo. To je še posebno potrebno pri lopati, lopatnih vilah in motiki. Preden jih namestimo, jih moramo temeljito zdrgniti. S krpico nanesemo olje ali mast le zelo na tanko. Zalivačo (škropilnico) izpraznimo in obrnjeno postavimo ali obesimo.

Kdor čaka, temu rjavi!

Vrtna (sadilna) **vrvica** bo veliko dlje zdržala, če jo nadrgnemo s firnežem. Vrv mora biti popolnoma suha in čista. Krpo napojimo s firnežem, objamemo z njo vrv, to pa počasi vlečemo skozi krpo.

Je strup v cevi?

Miši se že decembra pokažejo v utah in lopah in delajo pozimi hudo škodo. Ne žro samo semenje in druge pridelke, temveč lahko tudi tam spravljeno delovno obleko. Pravočasno moramo nastaviti vabe ali past.

Ne pozabimo oskrbovati krmilnic za **ptice**. Krmo moramo natrositi tako, da se ne more zmočiti.

Če hočemo imeti **tople grede** februarja, moramo že decembra zavarovati zemljo v njih pred zmrzovanjem. Najboljše sredstvo proti zmrzovanju zemlje je okrog 30 cm debela plast svežega, ne preveč mokrega listja. Tudi na zunanji strani grede pokrijemo pas zemlje, da mraz ne more od strani prodirati v gredo. Jeklene stebre in zidne kline moramo zaščititi pred rjavenjem. Za špalir uporabljamo le pocinkano žico.

V kleti **vzimljeno zelenjavo** redno kontroliramo, da se ne razpase gniloba. Vso nagnito zelenjavo takoj odstranimo in jo čimprej porabimo. Vsak dan, kadar so zunanje temperature nad ničlo, zračimo klet. Tako bomo preprečili razvoj gnilobe.

Kjer pihajo ostri vetrovi, se listje **ohrovta** na prostem, zlasti ob robovih, posuši in porjavi. To se dogaja predvsem takrat, ko ni dovolj snega. Zato lahko ohrovt (posebno visoki listnati ohrovt) zavarujemo s smrekovimi vejami: tako tudi zajci ne morejo blizu.

Kdor **še lopati** na vrtu, ko je že zapadel sneg, ga ne sme podkopati. Podkopani sneg namreč v zemlji ostane dalj časa kot na površini, zato je takšna zemlja spomladi dalj časa mrzla in vlažna. Kot je snežna odeja na površini dobra, jo moramo pred lopatenjem odstraniti.

Če decembra še ne zmrzuje, še enkrat **zalijemo** vso vednozeleno drevnino. To je pomembno zlasti takrat, če je jesen suha. Če te rastline pozimi trpe, potem večinoma ne zavoljo mraza, pač pa zaradi suše. Iglavci oddajajo vodo skozi iglice (transpirajo) tudi pozimi. Oddano vodo morajo nadomestiti z vodo iz tal. To pa lahko storijo samo tedaj, če je v tleh dovolj vode, sicer se rastlina posuši. Kadar zapade veliko snega, pazimo, da ne pa lomi vednozelene drevnine.

Decembra moramo preveriti ali so okrasne rastline na vrtu še vedno dobro **zavarovane**. To je še posebej potrebno, kadar so hude nevihte in viharji, ki razznašajo smrečje.

V zaščitnih odejah se često zaredijo **miši**, ki lahko naredijo veliko škodo. Najbolje je, če take prostore, kjer se miši rade zadržujejo, posujemo z zastrupljenim zrnjem ali nastavimo zastrupljeno korenje in drugo zelenjavo. Da se vabe ne zmočijo, jih damo v lončene cevi ali druge posode.

Pomladitev

— Kako se počutiš kot novo pečeni zakonski mož?

— Čisto pomlajen. Kot v svojih deških letih sedaj spet kadim skrivaj . . .

Prepir

— In zakaj sta se z ženo sprla?

— Saj ni vredno besede. Rekel sem ji, da grem na en kozarček in se vrnem ob sedmih.

— No, in?

— Pa sem jih spil sedem in prišel ob enih.

Žena — miličnica

— Zakaj bi se rad ločil?

— Vsak večer, ko se vrnem domov, moram pihati balonček.

prav je, da vemo

Če je **sol** postala vlažna, dajte v posodico, v kateri jo hranite, nekaj zrn riža. Riževa zrnca dobro vpijajo vlago in tako se sol ne bo strjevala v kepice.

Notranjost **hladilnika** lahko očistimo s krpo, namočeno v kis. Če so notranje stene hladilnika prekrite s tanko plastjo rose, se hladilnik bržčas ne zapira najbolje. Če boste zaoljili tesnilno gumo na vratih, se bo hladilnik spet dobro zapiral.

Mudi se vam v službo, **kava ali čaj** pa se nikakor noče ohladiti. Kako spodbudite hitrejše hlajenje? V skodelico položite žličko in vaša priljubljena jutranja pijača se bo hitreje ohladila.

Pici dodajte šunko ali salamo šele pet minut preden je pica pečena. Tako bo šunka ali salama nepresušena in bo obdržala bogat okus.

Tanke rezine **krompirja** med pečenjem ne bodo sprijele, če jih boste pred pečenjem za uro namočili v mrzlo vodo in jih nato pekli v večji količini olja.

Pa še nasvet za kolače! **Kolači** se ne bodo prijeli dna pekača, če ga boste dobro namastili in posuli z drobtinami.

kislo zelje tako in drugače

Zeljna juha

Potrebujemo 1 liter zeljnice (vode od kislega zelja), 200 g kislega zelja, 1 klobaso ali 200 g prekajenega mesa, 100 g čebule, rdečo papriko, 1 g moke, 20g masti ali olja.

Kislo zelje drobno narežemo in kuhamo v zeljnici z mesom ali klobaso. (Če je zelje prekislo, ga pred uporabo speremo, zeljnico pa razredčimo z vodo: ravnamo po okusu).

Na maščobi svetlo zarumenimo moko, dodamo zelo drobno seseklјano čebulo, ko še ta zarumeni, dodamo rdečo papriko in vse skupaj stresemo v kuhano zelje.

Juha naj vre vsaj še 10 minut. Meso ali klobaso narežemo na majhne koščke in stresemo v juho. Juho postrežemo z zdrobovimi žličniki ali kruhovimi cmoki.

Jota ali vipavska juha

Potrebujemo 200 g fižola, 200 g krompirja, 200 g kislega zelja, 60 g prekajene slanine, 1 majhno čebulo, 20 g moke, sol, česen, 1 lovorov list, paradižnik, svinino.

Fižol, na kose narezan krompir in kislo zelje skuhamo vsakega posebej.

Slanino zrežemo na kocke, jo razgrejemo in na njej zarumenimo seseklјano čebulo, dodamo moko, nekoliko prepražimo in zalijemo, da se gladko razkuha. Prilijemo fižol, zelje, krompir, vse z vodo vred, zato kuhamo v malo vode. Odišavimo s strtim česnom in lovorovim listom, po okusu dodamo paradižnik ter solimo.

Segedinski golaž

Potrebujemo 600 g kislega zelja, 400 g svinine, 60 g maščobe, 50 g čebule, 1 žlico rdeče paprike, česen, paradižnikovo mezgo ali svež paradižnik.

Kislo zelje (če je prekislo, ga operemo) kuhamo z malo vode, da se nekoliko zmehča. Na maščobi posebej spražimo na tanke lističe narezano čebulo. Ko zarumeni, dodamo na koščke narezano meso in rdečo papriko, strt česen ter paradižnik. Meso dušimo, ko je mehko, dodamo kislo zelje in nekoliko prevremo.

Praženo kislo zelje

Potrebujemo 600 g kislega zelja, 50 g masti, poper, papriko.

Kislo zelje damo na mast in nad zmernim ognjem pražimo, da se malo zmehča. Potresemo s poprom in papriko, premešamo ter ponudimo z zarebrnicami ali k zrezkom.

Kislo zelje s krompirjem

Potrebujemo 400 g kislega zelja, 500 g krompirja, 2 žlici ocvirkov, 1 žlico olja.

Surovo kislo zelje operemo in zabelimo z oljem. Krompir olupimo, narežemo na koščke in skuhamo. Kuhanega odcedimo, zabelimo z ocvirki, nekoliko zmečkamo in zmešamo s surovim zeljem.

Sanjalo se mi je

Nekega večera so me bolele roke in sem težko zaspala. Zadremam, pa se spet zbudim. No, končno sem le zaspala. Sanjam.

Sanjam, da sem sinica. Pela in veselila sem se. Ljudje so mi dajali hrano in zato sem bila zelo vesela. Spoznala sem prijateljice, ki so hodile v šolo. Mene je to zelo zanimalo, zato sem šla z njimi. Učile so se, da se moramo varovati ljudi, ki nas lahko ulovijo in dajo v kletko. Varovati pa se tudi moramo mačke. Jaz jo nisem poznala, zato sem sklenila, da bi tudi sama hodila v šolo. Učili smo se, kakšna je mačka. Spoznali smo, da je večja od nas, manjša pa od ljudi. Lovi ptičke, ker je to njena najboljša hrana. Zanimalo me je, kakšne barve je muca. Hotela sem se narediti pametno, pa sem vstala in rekla: »Muca je zelene barve!« Ptičke pa so se zasmejale, ker so vedele, da je muca rjave, bele ali črne barve. Bilo mi je nerodno. Učiteljica pa je rekla, da ni to nič smešno, če ptič ne pozna mačke. Bilo mi je veliko lažje.

Naučili smo se mnogo stvari. Prišla pa je pomlad, ko se siničke ženijo. Tudi na mene je prišla vrsta. Zagledala sem slavčka, ki mi je bil zelo všeč. Gledala in gledala sem ga in opazila, da tudi on mene gleda. Bilo mi je pri srcu toplo. Bila sem zelo vesela, ko je prišel k meni. Omožila sem se in bilo je zelo veselo. Na koncu poroke sva si zapela za srečno življenje. Bilo je prelepo. Prišel je čas selitve. Bilo mi je hudo, ker sem morala zapustiti domače kraje. Prvič sem letela čez morje. Ko sem pogledala navzdol, sem skoraj padla. V postelji sem bila zelo nemirna, preobračala sem se in stokala.

K meni je prišla mamica in me zbudila, ker je vedela, da sanjam nekaj hudega. Zbudila me je in vprašala, kaj sem sanjala. Vse ji povem še napol v spanju. Ko sem končala, pa sem se razjezila na mamico, ker me je zbudila v tako lepem sanjanju.

Lili Bumiha, 7. r

Sprehod skozi Kranj

Pri novinarskem krožku smo sklenili, da si bomo ogledali mesto. Najprej smo šli po Partizanski cesti, mimo Prešernovega gaja. Videla sem staro zidovje in hiše. Nato smo nadaljevali pot mimo trgovine Globus in Merkur. Šli smo še mimo muzeja, galerije in Titovega trga. Ustavili smo se pri spominski plošči Vidi Šinkovec — Janini. Prebrala sem, kar je pisalo na plošči. Šli smo še mimo glasbene šole. Pogledali smo na reko Savo. Vračali smo se mimo knjižnega kluba Svet knjige. Stopili smo v trgovino in si jo ogledali. Po isti poti smo se vrnili v šolo. Ker smo bili še kar glasni, so nas mimoidoči opazovali. Meni je bil ogled mesta všeč in bi rada šla.

Vita Melinec, 4. b
OŠ Simon Jenko, Kranj
DE Center

Kuharski krožek

Letošnje šolsko leto na naši šoli deluje veliko interesnih dejavnosti. Za osme razrede, ki se pri gospodinjstvu uče o hrani in njenem pomenu, o njeni vrednosti in o pripravljanju jedi, deluje na šoli kuharski krožek. Vodi ga tovarišica Nataša Bergant. Še pred začetkom krožka smo se učenci razdelili v skupine. Prva skupina, v kateri sem tudi jaz, je bila pripravljena za pripravo biskvitne omlete s sadjem in smetano.

Delo smo si razdelili, vsak je imel svoje opravilo. Nekdo je pripravljal testo, treba je bilo paziti na peko, razrezati sadje, stepsti smetano. Vse je bilo hitro narejeno, saj nam ni primanjkovalo dobre volje. Kot pri vsaki stvari, ki se je lotiš z veseljem smo upali tudi mi, da se nam bo peka dobro obnesla. Za prijetno vzdušje smo poskrbeli sami z disciplino, petjem in šalami.

Ko je bilo pečeno, je bilo treba vse pojesti. Žraven smo pili še limonado. Nato smo pomili posodo. Priznati moram, da je bilo vse skupaj lažje pripravljati in pojesti kot pa kasneje pomivati posodo. Toda z dobro voljo je šlo tudi to delo.

Dogovorili smo se še za pripravo drugih jedi. Upamo, da nam bo šlo delo tudi še naprej tako od rok.

Tomaž Koden, 8. a
OŠ heroja Bračiča,
novinarski krožek

Cesta — otroško igrišče

Stopam po dolgi asfaltni cesti in opazim otroke, prebivalce te ozke ulice. Dečki se podijo za žogo, se vozijo s kolesi, deklice si izmenjavajo punčke. Da, na cesti je njihovo igrišče, Na tej umazani, črni cesti preživijo skoraj cel dan. Cesta je zanje razvedrilo in obenem tudi kraj, kjer se lahko srečajo s prijatelji. Nimajo igrišča ali prostora, kjer bi se lahko igrali. Izpostavljeni so tudi prometnim nesrečam. Nihče ne poskrbi za njihovo varnost, zato so pogostokrat ti majhni, nebogljeni otroci žrtve avtomobilskih nesreč. Najbolj prizadeti so njihovi starši. Vendar, to nikogar ne poduči in spodbudi, da bi kaj ukrenil.

Zdenka Kumar, 7. c.
OŠ Cvetko Golar, Škofja Loka
dopisniški krožek

Kadar sem sama doma

Stara sem bila sedem let. Očka in mamica sta se zvečer odpravljala na koncert v Ljubljano. Imela sta tudi rezervacije sedežev. Po končanem dnevniku sta se odpeljala.

Pospremila sem ju do avta, nato sem se vrnila v stanovanje. Zaklenila sem se in prižgala televizijo. Čez nekaj časa sem začutila lakoto. Na štedilnik sem postavila ponev z oljem in si ocvrla jajca. Pogrela sem si še mleko. Ko sem se najedla, sem šla v spalnico. Oblekla sem se. Iz kamrice sem prinesla mamičine čevlje z visoko petko in se obula. Na glavo sem dala pepelnik iz debelega brušenega stekla, ki ga ima mamica le za okras. Na steni je visel kij. Vzela sem ga v roko. Igrala sem se kraljico. Našminkala sem si ustnice in namazala oči z modro barvico. Ko sem se naveličala te igre, sem odšla v svojo sobo in šivala za Barbiko, mojo najljubšo punčko. Bilo je že pozno. Premagal me je spanec. Vendar nisem zaspala v svoji sobi, temveč v spalnici.

Očka in mamica sta se vrnila pozno. Mamica je bila zelo huda, ker sem vse razmetala. Hud je bil tudi očka. Zdaj me vedno, ko gresta ven brez mene, pošljeta k mami. Vendar, tudi tam nisem nič bolj pridna. Vse razmečem, pospravim pa ne. Zato tudi mama ne vidi rada, da sem pri njen, čeprav me ima najraje.

Ingrid Stariha 5 d
OŠ France Prešeren,
Kranj

Natečaj za najboljšo ptičjo krmilnico

Kranj — *Hortikulturno društvo Kranj je pred leti že pripravilo natečaj za izdelavo najlepše, najbolj primerne ptičje krmilnice. Takrat je bil odziv zelo velik in na novoletni razstavi v paviljonu Hortikulturnega društva smo tedaj imeli na ogled zares veliko izbiro ptičjih krmilnic. Letos se je Hortikulturno društvo spet odločilo za tako tekmovanje, h kateremu vabijo vse moške člane društva in* **vse učence osnovnih šol.** *Razstavili jih bodo na posebni razstavi skupaj z novoletnimi šopki in darili iz blaga v paviljonu društva (pri Prešernovem gaju v Kranju) in na društvenem vrtu od 24. do 28. decembra. Ptičje krmilnice bodo ocenjevali obiskovalci. Najboljša krmilnica pa bo nagrajena.*

(dd)

Torej, spretneži, hitro na d ;!

Plesti me je naučila babica

Moje najljubše delo je pletenje. Naučila me je babica.

K njej sem prišla nekega deževnega dne in jo prosila, da me nauči plesti. Pripravili sva ostanke volne, poiskali primerne pletilke in pričeli z učenjem. Najprej mi je pokazala, kako se nasnujejo zanke. Ker pa sem bila pri tem delu še zelo nerodna in mi delo ni šlo od rok, mi jih je nasnula babica. Naučila me je držati pletilke in mi pokazala, kako se pletejo desne pentlje. Sprva sem pletla zelo počasi. Pentlje so bile neenakomerno pletene. Vrste so bile zmedene. Počasi sem se naučila lepo plesti. Mamica mi je kupila volne in z babico sva skupaj pričeli plesti brezrokavnik. Vsakokrat, ko sem se zmotila, sem morala podreti. Bilo mi je hudo, kajti pletlo se je zelo počasi. Po dveh mesecih sem le naredila lepi brezrokavnik in sem še danes nanj ponosna.

Mojca Kranjc, 4. e
OŠ Peter Kavčič, Škofja Loka

Jesen

Ko se poletje v morske valove
potopi
in sonce svojo moč zgubi,
jesen k nam prihiti
in naravo kot pod roko
čudežnega slikarja spremeni.

Barve zlate, rdeče, rjave,
že pokrile so vse trave,
pa tudi gozda niso pozabile,
njega so še najbolj nagradile.

Kot bogata kraljica jesen
v njivah in sadovnjakih stoji
in nam zlato rdeče in dišeče
plodove deli.

Snežana Kostič,
OŠ Peter Kavčič
Škofja Loka,
dopisniški krožek

Požar v kuhinji

Nekoč pri nas gorelo je,
vsaj mislil sem tako,
zato zagnal sem vik in krik,
da sosedje ustrašili so se.

Se kadilo je močno,
da nisem videl nos pred sabo,
zato sosedje so prišli
in vprašali, kaj gori.

Rekel sem jim, da gori,
ker se kadilo je močno
in ko smo v kuhinjo prišli,
smo videli,
da kuhinjska napa gori.

Poskusili smo ogenj pogasiti
in kuhinjo smo z vodo polili,
da vse je »plavalo« po vodi,
mamici pa rekel sem:
»Zdaj pa imamo kuhinjo po novi modi.«

Franci Beznik, 7. b.
OŠ Bratov Žvan,
Gorje

Naši učitelji

Šest učiteljev in tovariš
ravnatelj
nas učijo razne stvari,
da bomo znali za prihodnje
dni.
Učenec šestega razreda sem
in učitelje rad imam,
če pa cvek dobim,
pa sebe domov spodim
in se besno učim.
Če res zanič oceno dobim,
mamica mi pravi:
»Učiš se zase, ne za mene!«
Zato odločil sem se,
da učil se bom zares,
da učil se bom le zase.

Aljoša Branc, 6. c
OŠ bratov Žvan, Gorje
novinarski krožek

Vnuki

Pri nas veliko je otrok,
vsi smo še mladih nog.

Prva Polonca se ponaša,
Robi velik je kot kača,
Herti vedno se prismodi kaša,
Uršn vpraša: »Ali je to naša?«

Beni nogomet rad nabija,
Špela se od smeha zvija.
Andrej pa sadno kašo otepa.
Samo se veka, ker nima
mleka.

Benjamin Jančič, 7. c
OŠ Heroja Bračiča,
Tržič

TELEVIZIJSKI SPORED

SOBOTA, 15. dec.

8.20 Poročila - 8.25 Ciciban, dober dan - 8.40 Z besedo in sliko - 8.55 Pešec v avtu - 9.20 Mladost na stopnicah - 9.30 Čudeži narave - 10.25 Svetovni pokal v smučanju - slalom - 11.30 Včeraj za jutri - 12.25 Svetovni pikal v smučanju - slalom - 15.00 Poročila - 15.05 Neznani Chaplin - veliki režiser - 16.00 PJ v vaterpolu - Jug (Dubrovnik) : Partizan - 17.00 PJ v košarki - Borac: Crvena zvezda - 18.30 Čudeži narave - 19.10 Risanka - 19.24 TV in radio nocoj - 19.26 Zrno do zrna - 19.30 TV dnevnik - 20.00 Nocoj iz Cankarjevega doma - 21.50 Minulo tedna - 22.10 Princ Cukrev, ameriški film - 23.45 Poročila

Oddajniki II. TV mreže:

15.20 Test - 15.35 Srečno, Kekec - 17.05 Zlati cekin 83 - 18.15 Dnevnik očenaška - 19.00 Spominski album - 19.30 TV dnevnik - 20.00 TV plošča - 20.30 Feljton - 21.15 Poročila - 21.20 Športna sobota - 21.45 Vse ob svojem času - 22.45 Poezija

NEDELJA, 16. dec.

8.20 Poročila - 8.25 Živ žav - 9.15 Za mano mulci - 9.55 Svetovni pokal v smučanju - slalom (m) - 11.30 625 - 11.50 Afar ali premikanje kontinentov - 12.55 Svetovni pokal v smučanju - slalom (m) - 14.25 Poročila - 14.30 Naša leta - 15.30 Visok pritisk - 16.25 Edvard in Karolina - 17.55 Športna poročila - 18.10 TV kviz - 19.10 Risanka - 19.24 TV in RA nocoj - 19.26 Zrno do zrna - 19.30 TV dnevnik - 20.00 Resnični obraz Anite Novak - 21.00 TV plošča: Jani Kovačič - 21.15 Športni pregled - 21.45 Živeti z naravo - 22.30 Poročila

Oddajniki II. TV mreže

15.25 Nedeljsko popoldne - 17.20 Filmi z Richardom Burtonom - 18.55 Risanka - 19.30 TV dnevnik - 20.00 Svet v letih 1900—1939 - 20.50 Včeraj, danes, jutri - 21.10 Pragovi

PONEDELJEK, 17. dec.

9.00 Zimski šolski spored: TV koledar - 10.35 TV v šoli - 12.25 Svetovni pokal v smučanju - supervelesalalom (m) - 16.05 Poročila - 16.20 Svetovni pokal v smučanju - superveleslalom (m) - 17.20 Pešec v avtu - 17.50 Nega bolnika na domu - 18.10 Spekter - 18.25 Podravski obzornik - 18.40 Pet minut za rekreacijo - 18.45 Mladi upi - 19.15 Risanka - 19.26 Zrno do zrna - 19.30 TV dnevnik 1 - 20.00 Kralj Matjaž - 20.10 Puščava H. - 20.50 Iščem življenjskega tovariša N. 1463, TV drama - 22.05 Svitanje, mračenje - 22.40 TV dnevnik II

Oddajniki II. TV mreže

17.10 Test - 17.25 TV dnevnik - 17.45 Mesto basni - 18.00 Miti in legende - 18.15 Narava in človek - 18.45 Glasbeni album - 19.00 Športni grafikon - 19.30 TV dnevnik - 20.00 Znanost in mi - 20.50 Zagrebška panorama - 21.15 Dinastija - 22.05 Zgodbe starih mest: Livno

TOREK, 18. dec.

9.00 Zimski šolski spored: TV koledar - 10.30 Poročila - 10.35 TV v šoli - 16.35 Šolska TV: ustvarjanje Titove Jugoslavije - 17.35 Poročila - 17.40 Z besedo in sliko - 17.55 Na kamnu in Cetini hladni - 18.25 Dolenjski obzornik - 18.40 Pustolovščina: V domovini deklice Heidi - 19.05 Risanka - 19.26 Zrno do zrna - 19.30 TV dnevnik I - 20.00 Nekaj ljudi dobre volje - 21.00 Aktualno: skupna vlaganja - 22.00 TV dnevnik II

Oddajniki II. TV mreže

15.40 Test - 15.55 TV dnevnik - 16.15 Mi in TV - 16.45 PJ v košarki - Bosna : Partizan - 18.15 Knjige in misli - 18.45 Oborožitev JLA - 19.30 TV dnevnik - 20.00 Folk top - MESAM 84 - 20.45 Žrebanje lota - 20.50 Spomeniki revolucije - 21.35 Zagrebška panorama - 21.50 Čas jazza

SREDA, 19. dec.

9.00 Zimski šolski spored: TV koledar - 10.30 Poročila - 10.35 TV v šoli - 17.45 Poročila - 17.50 Pedenjžep - 18.25 Obalno kraški obzornik - 18.40 Slike iz ženskega zapora - 19.10 Risanka - 19.26 Zrno do zrna - 19.30 TV dnevnik 1 - 20.00 35 mm - filmska delavnica ob jugoslovanskem filmu Biciklisti - 22.45 TV dnevnik II

Oddajniki II. TV mreže

17.10 Test - 17.25 TV dnevnik - 17.45 Merlin - 18.15 Pisma: Banja Luka - 18.45 Doprinos JLA k izgradnji domovine - 19.30 TV dnevnik - 20.00 Glasbena dogajanja - 20.50 Zagrebška panorama - 21.10 Zabavna sreda

ČETRTEK, 20. dec.

9.00 Zimski šolski spored: TV koledar - 10.30 Poročila - 10.35 TV v šoli - 16.45 Šolska TV: Ustvarjanje Titove Jugoslavije - pred fašističnim napadom - 17.45 Poročila - 17.50 Mladost na stopnicah - 18.25 Notranjski obzornik - 18.40 Čas ki živi: Partizanska koračnica - 19.10 Risanka - 19.26 Zrno do zrna - 19.30 TV dnevnik I - 20.00 Tednik - 21.05 Ana Pavlova - 22.00 TV dnevnik

Oddajniki II. TV mreže:

16.05 Test - 16.20 Smučajmo vsi - 17.25 TV dnevnik - 17.45 Varuhi časa - 18.15 Znanost - 18.45 Show express - 19.40 TV dnevnik - 20.00 R. Šeligo: Svatba, predstava Prešernovega gledališča Kranj

PETEK, 21. dec.

9.00 Zimski šolski spored: TV koledar - 10.30 Poročila - 10.35 TV v šoli - 17.20 Poročila - 17.25 Predstavljamo vam big band - 17.55 Za mano mulci - 18.25 Obzornik ljubljanskega območja - 18.40 Zdravilne vode: Portoroške terme - 19.05 Risanka - 19.26 Zrno do zrna - 19.30 TV dnevnik I - 20.00 Armadi za praznik - 21.15 Včeraj za jutri - 21.55 Ne prezrite - 22.25 Arabeska, ameriški film

Oddajniki II. TV mreže

17.10 Test - 17.25 TV dnevnik - 17.45 Pustolovščina: pionirski pohod - 18.15 Pisma - 18.45 Ansambel Ilidžanke - 19.30 TV dnevnik - 20.00 Drugo jugoslovansko baletno tekmovanje - 20.45 Zagrebška panorama - 21.00 Poreta - 22.10 Nočni kino: Manon 70

RADIJSKI SPORED

SOBOTA, 15. dec.

Prvi program

4.30 Jutranji program - 8.05 Jutranji program - 8.05 Kmetijski tednik - 9.05 Pojte z nami - 9.20 Matinejski koncert - 10.05 Svetovna reportaža - 10.25 Dopoldne ob lahki glasbi - 11.30 Srečanja republik in pokrajin - 12.30 Naši poslušalci čestitajo in pozdravljajo - 14.05 Kulturna panorama - 15.00 Radio danes, radio jutri - 15.30 Dogodki in odmevi - 16.00 Vrtiljak - 17.00 Studio 17.00 - Zunanjepolitični magazin - 18.00 Škatlica z vinom - 18.30 Iz dela Glasbene mladine Slovenije - 19.25 Obvestila in zabavna glasba - 19.35 Za naše najmlajše - 19.45 Minute z ansamblom Bojana Adamiča - 20.00 Oddaja za Slovence po svetu - 23.05 Literarni nokturno - 23.15 Od tod do jutri

NEDELJA, 16. dec.

Prvi program

4.30 Jutranji program - 8.07 Veseli tobogan - 9.05 Še vedno, tovariši - 10.00 Nedeljska matineja - 11.00 Naši poslušalci čestitajo in pozdravljajo - 13.20 Za naše upokojence - 14.05 Naši poslušalci čestitajo in pozdravljajo - 14.20 Humoreska tedna - 14.45 Pihalne godbe - 15.10 Pri nas doma - 16.00 Nedeljska reportaža - 16.40 Pojo amaterski zbori - 17.00 Pogovor s poslušalci - 17.40 Priljubljene operne melodije - 17.50 Zabavna glasbena igra - 19.35 Lahko noč, otroci - 19.45 Glasbene sladkarnice - 20.00 V nedeljski večer - 22.20 Glasbena noč za mladih - 23.05 Literarni nokturno - 23.15 Za vas z nami - 00.05 Nočni program

PONEDELJEK, 17. dec.

Prvi program

4.30 Jutranji program - 8.05 Aktualni problemi marksizma - 8.25 Ringaraja - 8.40 Vzemimo se novo pesmico - 9.00 Glasbena matineja - 10.05 Rezervirano za ... - 11.05 Ali poznate - 11.35 S pesmijo po Jugoslaviji - 12.10 Veliki revijski orkestri - 12.30 Kmetijski nasveti - 12.40 Pihalne godbe na koncertnem odru - 13.20 Od melodije do melodije - 13.50 Ponedeljkov križemkraž - 14.05 V gosteh pri zborih jugoslovanskih radijskih postaj - 14.25 Naši poslušalci čestitajo in pozdravljajo - 15.00 Radio danes, radio jutri - 15.55 Obvestila in zabavna glasba - 16.00 Vrtiljak - 17.00 Studio ob 17.00 - glasba - 18.00 Na ljudsko temo - 18.25 Zvočni signali - 19.35 Lahko noč, otroci - 19.45 Minute z ansamblom Fantje treh dolin - 20.00 Kulturni globus - 20.10 Pop barometer - 21.05 Iz sporedov simfoničnih orkestrov - 22.15 Informativna oddaja v nemščini in angleščini - 22.25 Iz naših sporedov - 22.30 Ob domačem ognjišču - 23.05 Literarni nokturno - 23.15 Zimzelene melodije - 00.05 Nočni program - glasba

TOREK, 18. dec.

Prvi program

4.30 Jutranji program - 8.05 Radijska šola za srednjo stopnjo - 8.35 Iz glasbenih šol - 9.05 Glasbena matineja - 10.05 Rezervirano za ... - 11.05 Ali poznate ... - 11.35 Naše pesmi in plesi - 12.10 Danes smo izbrali - 12.30 Kmetijski nasveti - 12.40 Po domače - 13.30 Od melodije do melodije - 13.50 Mehurčki - 14.05 Odrasli tako, kako pa mi? - 14.35 Revija mladinskih pevskih zborov Slovenije - 16.00 Vrtiljak - 17.00 Studio ob 17.00 - glasba - 18.00 Sotočja - 18.45 Glasbena medigra - 19.35 Lahko noč, otroci - 19.45 Minute z ansamblom Mojmira Sepeta - 20.00 Slovenska zemlja v pesmi in besedi - S poti po Koroškem - 20.35 Radijsko tekmovanje mladih glasbenikov 84 - 21.05 Radijska igra - 22.15 Informativna oddaja v nemščini in angleščini - 22.25 Iz naših sporedov - 2.30 Mikrofon za slovenske pevce zabavne glasbe - 23.05 Literarni nokturno - 23.15 Iz filmov in glasbenih revij - 00.05 Nočni program - glasba

SREDA, 19. dec.

Prvi program

4.30 Jutranji program - 8.05 Pisan svet pravljic in zgodb - 8.30 Govorimo makedonsko in srbohrvatsko - 9.05 Glasbena matineja - 10.05 Rezervirano za ... - 10.40 Lokalne radijske postaje se vključujejo - 11.05 Ali poznate (prenos iz studia radia Maribor) - 11.35 S pesmijo po Jugoslaviji - 12.10 Veliki zabavni orkestri - 12.30 Kmetijski nasveti - 12.40 Ob izvirih ljudske glasbene kulture - 13.30 Od melodije do melodije - 14.05 Razmišljamo, ugotavljamo - 14.25 Naši poslušalci čestitajo in pozdravljajo - 16.00 Vrtiljak - 17.00 Studio ob 17.00 - glasba - 18.00 Zborovska glasba v prostoru in času - 18.30 S knjižnega trga - 19.35 Lahko noč, otroci - 19.45 Minute z ansamblom Dobri znanci - 20.00 Posnetki recitala pianistke Dubravke Tomšič-Srebotnjak - 22.15 Informativna oddaja v nemščini in angleščini - 22.25 Iz naših sporedov - 22.30 Zimzelene melodije ... - 23.05 Literarni nokturno - 23.15 Jazz za vse - 00.05 Nočni program - glasba

ČETRTEK, 20. dec.

Prvi program

4.30 Jutranji program - 8.05 Radijska šola za višjo stopnjo - 8.35 Igraj kolce - 9.05 Glasbena matineja - 10.05 Rezervirano za ... - 11.05 Ali poznate - 11.35 Naše pesmi in plesi - 12.10 Znane melodije - 12.30 Kmetijski nasveti - 12.40 Od vasi do vasi - 13.30 Od melodije do melodije - 14.05 Enajsta šola - 14.20 Koncert za mlade poslušalce - 14.45 Naš gost - 16.00 Vrtiljak - 17.00 Studio ob 17.00 + glasba - 18.00 Z ansamblom Štirje Kovači - 18.15 Jezikovni pogovori - 18.30 Nov posnetek Tria Argadia - 19.35 Lahko noč, otroci - 19.45 Minute z ljubljanskim jazz ansamblom - 20.00 Četrtkov večer domačih pesmi in napevov - 21.05 Literarni večer - 21.45 Lepe melodije - 22.15 Informativna oddaja v nemščini in angleščini - 22.25 Iz naših sporedov - 22.30 Večerna podoknica - 23.05 Literarni nokturno - 23.15 Paleta popevk jugoslovanskih avtorjev ... - 00.05 Nočni program

PETEK, 21. dec.

Prvi program

4.30 Jutranji program - 8.05 Radijska šola za nižjo stopnjo - 8.35 Glasbena pravljica - 8.45 Naši umetniki mladim poslušalcem - 9.05 Glasbena matineja - 10.05 Rezervirano za ... - 11.05 Ali poznate ... - 11.35 S pesmijo po Jugoslaviji - 12.10 Iz glasbene tradicije jugoslovanskih narodov in narodnosti - 12.30 Kmetijski nasveti - 12.40 Vedri zvoki - 13.30 Od melodije do melodije - 13.50 Človek in zdravje - 14.05 Dva baročna koncerta - 14.25 Naši poslušalci čestitajo in pozdravljajo - 16.00 Vrtiljak - 17.00 Studio ob 17.00 + glasba - 18.00 Vsa zemlja bo z nami zapela ... - 18.15 Gremo v kino - 19.35 Lahko noč, otroci - 19.45 Pojemo in godemo - 20.00 Zakaj imamo radi - 21.05 Oddaja o morju in pomorščakih - glasba - 22.15 Informativna oddaja v nemščini in angleščini - 22.25 Iz naših sporedov - 22.30 iz glasbene skrinje - 00.05 Nočni program - glasba

NAGRADNA KRIŽANKA

GLAS	VELIKA KAMNITA GMOTA	SODELOVANJE Z OKUPATORJEM	DALMATINSKA VIŠNJA	INDUSKA ZVEZNA DRŽAVA	JUŽNOAMERIŠKA KURAVICA	LOŠKE TOVARNE HLADILNIKOV	NEDA ARNERIČ	TOVARNA V KOČEVJU	LESENO ORODJE	STAROGR. PESNIK Z LESBOSA
SMUČARSKI OBJEKT										
PISEC KOMENTARJEV										
KRALJ ZAH. GOTOV, KI JE ZAVZEL IN OPUSTOŠIL RIM							REŠEVALNE SANI (DR) / DEMISIJA			
LJUBEZEN DR. ŽIVAGA					PERGAMSKI KRALJ	GL. MESTO NORVEŠKE / IT. PEVEC (MASSIMO)				
FRANC. FILOZOF IN TEOLOG (PIERRE)								ALFRED NOBEL		
SESTAVLJ. R. NOČ	STAROGR. KIPAR / NENA ČELNIČ							SOKRATOV TOŽNIK	ŠPORT ZA RAZVEDRILO	FRANC. FILMSKI IGRALEC
TALISOVA ORANŽADA				INDONEZ. TISKOVNA AGENCIJA						
PETER AMBROŽ			OPATJA NA BAVARSKEM	JAZZIST HAMPTON / TONE TOMŠIČ						
KIS					EPSKO PESNIŠTVO / EDVARD BENEŠ					
NEMŠKI GEOGRAF (CARL)							ŠTEVNIK / VOJAŠKI DUHOVNIKI			
VOJVOD. ŠAHOVSKI MOJSTER (BORA)				PLEMENSKO GOVEDO / ŠP. VOJNA LUKA				EMIL NAVINŠEK / DEL. OBLEKE		
REKA V BOSNI, PRITOK UNE					ITAL. FILOZOF (NOVOHEGLOVEC), ZGODOVINAR IN POLITIK (BENEDETTO) / LUKA V IZRAELU	BIRO, PISARNA / ORIL NOVAK				
ZNAMKA DETERGENTA ZA ROČNO PRANJE										
PREDLOG			RUŠČ. POKRAJINA V ETIOPIJI / NIKALNICA							
GOSPODARSKO POSLOPJE						NAJDALJŠA REKA PIRENEJSKEGA POLOTOKA				
RAZSTAVLJANJE SESTAVLJ. BESED						PISATELJ TAVČAR				

Rešitev nagradne križanke z dne 7. decembra: struma, Arafat, Levar, Tone, la, kameleon, motor, TNT, kazen Kobe, ril, žanr, Eleanor, as, mevža, poni, srčika, oda, Aosta, OM, par, Orsk, RL, osatost, spor, topol, teta, orada.

Prejeli smo 105 rešitev. Izžrebani so bili: 1. nagrado (150 din) prejme **Maks Močnik**, Kovinarska 8 D, 61240, Kamnik, 2. nagrado (120 din) prejme **Ivanka Hvalica**, Cankarjeva 13, 64290 Tržič, 3. nagrado (100 din) prejme **Stane Polak**, Mestni trg 22, 64220 Škofja Loka. Nagrade bomo poslali po pošti.

Rešitev nagradne križanke pošljite do 19. decembra, do 9. ure, na naslov: ČP Glas Kranj, Moša Pijade 1 — z oznako — Nagradna križanka. 1. nagrada 150 din, 2. nagrada 120 din, 3. nagrada 100 din.

nikO kovinarsko podjetje ŽELEZNIKI

Razpisna komisija za imenovanje individualnega poslovodnega organa objavlja **popravek** k razpisu objavljenem v časopisu Glas dne 11. 12. 1984 za prosta dela in naloge

INDIVIDUALNEGA POSLOVODNEGA ORGANA (direktorja DO)

Za individualni poslovodni organ je lahko imenovan delavec, ki poleg pogojev predpisanih v Zakonu o združenem delu in družbenih dogovorih o kadrovski politiki, izpolnjuje še naslednje pogoje:

— višješolsko izobrazbo strojne ali druge ustrezne smeri z najmanj 3-letno prakso na vodilnih delovnih nalogah ali
— srednješolsko izobrazbo strojne ali ekonomske smeri z najmanj 5-letno prakso na vodilnih delovnih nalogah v kovinsko predelovalni industriji,
— imeti mora organizacijske sposobnosti in pravilen odnos do samoupravljanja.

Mandat individualnega poslovodnega organa traja 4 leta.

Prijave je treba poslati priporočeno na gornji naslov s pripombo: »Razpisni komisiji za imenovanje individualnega poslovodnega organa«.

Poleg prijave morajo biti priložena še dokazila za zahtevane pogoje.

Rok za vložitev prijav je 15 dni od dneva objave. Kandidati bodo obveščeni v 30 dneh od imenovanja individualnega poslovodnega organa na delavskem svetu.

SLOVENSKE ŽELEZARNE LJUBLJANA
Železarna Jesenice

Po sklepu odbora za delovna razmerja TOZD Družbena prehrana in v skladu s Pravilnikom o delovnih razmerjih

ponovno objavljamo prosta dela in naloge

I. II. NATAKAR-TOČAJ, šifra 9107, D-3, 6. kategorija, 1 oseba

pogoji: — triletna gostinska šola — smer natakar,
— dvomesečno poskusno delo.

Kandidati naj pošljejo prijave z dokazili o izpolnjevanju pogojev v roku 8 dni na Kadrovski sektor Železarne Jesenice, Cesta železarjev 8, z oznako »za TOZD Družbena prehrana«.

ČGP DELO TOZD PRODAJA,
podružnica KRANJ
Maistrov trg 12

Zaposlimo:

1. **RAZNAŠALCA**
za dostavo časopisa DELO naročnikom na dom za LESCE in za nadomeščanje raznašalca v Radovljici. Več raznašalcev za dostavo časopisa DELO zaposlimo tudi v Kranju in sicer na območjih: Planina, Čirče, Zlato polje, Stražišče in Britof. Delo je v zgodnjih jutranjih urah. Zaposlitev je lahko tudi kot stalna. Informacije o zaposlitvi dobite na ČGP Delo, podružnica Kranj, Maistrov trg 12, vsak dan od 8. do 12. ure.
2. **PRODAJALCA ČASOPISOV**
v lokalu na Bledu za nedoločen čas s polnim delovnim časom

Pogoji: — končana šola za prodajalce brez delovnih izkušenj ali druga srednja nedokončana šola in leto dni delovnih izkušenj pri prodaji.

Poskusno delo traja dva meseca.

Pismene prošnje z dokazili o končanem šolanju pošljite na naslov: ČGP Delo, poružnica Kranj, Maistrov trg 12, do 25. 12. 1984. Kandidati bodo obveščeni v 15 dneh po končani izbiri.

Kmečki turizem del kmetijske dejavnosti

Prihodnji teden bodo v Škofji Loki kmetje in kmetice, ki se ukvarjajo s kmečkim turizmom, podpisali posebne kooperacijske pogodbe — Zadruga bo skrbela za prodajo sob — Za kmečki turizem ni dovolj le hiša — Turizem ni romantika

Prihodnji teden bodo kmetje oziroma kmetice, ki se ukvarjajo s kmečkim turizmom, pri Kmetijski zadrugi v Škofji Loki podpisovali posebne kooperacijske pogodbe. Tako kmečki turizem postaja del kmetijske dejavnosti, z bolje urejenimi odnosi z zadrugo in bolje organizirano ponudbo. Kmetje bodo z zadrugo podpisali pogodbe o oddaji določenega števila sob ali postelj, zadruga pa bo prek turistične agencije skrbela za njihovo zasedenost in reklamo. Sobe bi namreč morale biti zasedene vsaj tri mesece letno, da bi se dejavnost ekonomsko izplačala.

V škofjeloški občini ima registracijo na kmečki turizem 24 kmetij. Na območju žirovske zadruge 2 in 22 na območju škofjeloške kmetijske zadruge. Na žirovskem koncu nudi ena kmetija poln penzion, druga pa se ukvarja z občasnim izletniškim turizmom in ne sprejema gostov na prenočevanje.

Na območju škofjeloške kmetijske zadruge 7 kmetij redno nudi poln penzion, 3 pa občasno. Na eni kmetiji oddajajo počitniško stanovanje, ki pa letos ni bilo zasedeno. Na petih kmetijah se dobi prenočišče z zajtrkom.

Na šestih kmetijah pa so se s kmečkim turizmom prenehali ukvarjati. Razlogi so različni: na eni gradijo novo hišo, na drugi jo obnavljajo, na eni gostov niso nikdar sprejemali, na treh pa so se spremenile družinske razmere. Mladi gospodaji in gospodinje se ne želijo več ukvarjati s kmečkim turizmom, ker so donosnejše druge dejavnosti, zlasti obrt.

Na tistih kmetijah, ki so goste sprejemale, je letos letovalo 807 domačih in 82 tujih gostov, ki so skupno 539-krat prenočili. Na vsaki so imeli v povprečju 462 prenočitev oziroma so bile zasedene po 46 dni v letu.

Nežka Bajt, pospeševalka za kmečki turizem pri škofjeloški kmetijski zadrugi, je povedala, da so letos poleti razen kmetij, ki imajo registracijo za kmečki turizem, obiskali še približno 30 drugih kmetij. Odločili so se za obisk na tistih kmetijah, kjer so gospodarji in gospodinje najeli kredite za obnovo ali gradnjo hiš ali pa so se zanimali za kmečki turizem.

Na Žirovskem sta v letih 1976 in 1980 dobili kredite dve kmetiji. Na obeh gradijo nadomestne hiše, ki še niso končane. Za kmečki turizem se še vedno zanimajo.

Na območju škofjeloške zadruge pa so obiskali 26 kmetij, od katerih je dobilo kredite 22 kmetij v skupni vrednosti 3.870.000 dinarjev. Na devetih so gradnjo ali obnovo že končali. Na eni kmetiji oddajajo počitniško stanovanje za več let, na eni se ukvarjajo s gostinstvom, na štirih se s kmečkim turizmom ne želijo ukvarjati, na dveh so uredili večje sobe in računajo, da se bodo začeli ukvarjati z gostinstvom ali izletniškim turizmom. Na vseh teh devetih kmetijah so le na eni izrazili pripravljenost sprejemati goste in še to kasneje, ko bodo imeli več ljudi za delo. Na 7 kmetijah hiše še gradijo, oziroma obnavljajo na dveh še sploh niso začeli z obnovo. Vsaj pri polovici je zelo malo možnosti, da bi se kdaj ukvarjali s kmečkim turizmom, ker hiše, ki jih gradijo, niso primerne. Ponekod pa tudi ni nikogar, ki bi se lahko ukvarjal z gosti.

Le na petih do šestih kmetijah na Starem vrhu, v Sorici in Davči, so gradnje in obnove prirejene turistični dejavnosti, vendar se predolgo vlečejo in so denarno že povsem izčrpale ljudi, tako da ne morejo opremiti sob za goste. Končujejo le prostore, ki jih sami potrebujejo za bivanje.

Nekaj kreditov in spodbujanje dejavnosti pri kmetijski zadrugi je torej premalo, da bi kmečki turizem hitreje zaživel in se razmahnil. Povsod je še vedno razumljivo na prvem mestu kmetijstvo in obdelovanje zemlje oziroma reja živine. Težji pogoji gospodarjenja se poznajo tudi v kmetijstvu, zato zmanjkuje denarja za najnujnejše nakupe strojev, obnovo hlevov in orodja. Za gradnjo hiš ostane bolj malo. Kmetje se tudi vse težje odločajo na najetje kreditov, saj morajo biti dokaj visoki, da z njimi lahko kaj naredijo. Obresti so kljub temu, da jih zadruga regresira, postale previsoke.

Po drugi strani pa kmečki turizem ni romantika in spoznavanje namišljene kmečke idilike. Gost je gost, čeprav je prišel na kmetijo. Le redki so zadovoljni, če lahko sedejo z domačimi za mizo in zajemajo iz skupne sklede. Za večino se morajo gospodinje krepko potruditi in se posvečati predvsem njim. Gostje tudi spremene ritem življenja na kmetiji in se jim morajo prilagajati vsi družinski člani.

Pri Hribovšku

To pa so zahteve, ki se jih marsikdo ustraši in ima raje nekaj manj v denarnici, pa mir v hiši.

Pri Hribovšku so zadovoljni z gosti

Pri Hribovšku v Zaprevalu, najviše pod Loško kočo na Starem vrhu in nekoliko stran od smučišča, se gospodinja Tončka Ažbetova skupaj s sinom Janezom in snaho Berto s kmečkim turizmom ukvarja štiri leta, odkar imajo novo hišo. Za goste so namenili 5 sob z 11 ležišči. Vsa leta so imeli pozimi vse zasedeno in tudi letos je veliko povpraševanje. Poln penzion namreč velja 980 dinarjev in ljudje, ki radi smučajo, hitro zračunajo, da je tu ceneje, kot če bi se vozili vsak dan v Ljubljano ali Kranj in nazaj na smučišča. Hiša je centralno ogrevana, sobe imajo toplo in mrzlo vodo, v »kmečki hiši« pa je za goste vedno topla tudi kmečka peč. In če je lepo vreme, je kar s peči razgled na Lubnik, Karavanke in Selško hribovje, medtem ko je dolina spodaj potopljena v nepredirno sivo megleno morje.

»Kuhati je treba različno hrano. Prilagoditi se je treba okusu ljudi,« pravi gospodinja Tončka, ki je še vedno glavna kuharica, čeprav imajo mlado v hiši in že pet vnučkov. »Za zajtrk imajo gostje najraje jajčka ali domačo pašteto pa maslo in marmelado. Kar želijo, to jim postrežemo. Za kosilo pa morajo biti običajno zrezki, če so gostje tu teden ali deset dni, vsaj dvakrat, radi imajo tudi ješprenj s suhim mesom ali obaro in kvašene flancate in podobno. Kar pohvalijo se. Domače jedi nekateri radi jedo, drugi pa ne. Nekateri pravijo, že ko pridejo: »žganci že dišijo«, drugi jih sploh ne jedo. Tudi s štruklji je enako. Domača hrana je manj cenjena, kot pišejo in govorijo.«

S kmečkim turizmom, pravijo, se bodo še ukvarjali. Zato so zgradili večjo hišo in, če so že žičnice tu, je treba ljudem tudi postreči.

»Ko so začeli graditi žičnice na Stari vrh, so vsi kmetje dali svet zastonj in tudi sedaj ne zahtevamo nobene odškodnine za smučišča. Vse to smo naredili zato, da bi kraj zaživel. Zato je prav, da turizem razvijamo naprej,« pravi Janez Ažbe, ki je redno zaposlen pri žičnici.

Z agencijo pri Alpetouru niso najbolj zadovoljni. Nekajkrat so jim zagotovili, da bodo gostje prišli, vendar ni bilo nobenega. Hkrati pa so sami odganjali ljudi, češ da imajo zasedeno. Zato se pri ponudbi najbolj zanesejo nase.

»Velik problem so ceste. Vsak turist meni, da se bo do sem pripeljal po asfaltu, pa mora gor po grobem makadamu. Problem je tudi dostava pošte, ker jo pismonoša pusti v Javorjah,« pravi Janez Ažbe.

L. Bogataj

CELODNEV[...] V PREDOSL[...]

Le z[...] gre p[...]

Tabli in kredi so do[...] metode so posodob[...] obogatili z interesn[...] napredna celodnev[...] veliko po starem? (...)

Predoslje — Osnovna [...] Josipa Broza Tita v Predo[...] je bila pred desetletjem [...] prvimi v Sloveniji, ki je [...] moderen, celodnevni [...] Kolektiv je bil poln vere [...] derne učne metode, ki [...] učencih spodbude sam[...] nost. Ljudje v kraju so [...] zaupanjem sprejeli novo[...] ki naj bi jim za ves dan [...] nila otroke. Sčasoma so [...] spoznali, da otroci vend[...] so po ves dan v šoli, da p[...] v dobršnji meri prevze[...] govornost za otrokov ra[...] starševskih pleč. Učeno[...] ni bilo težko vživeti v [...] jih ni zgolj klasično pou[...] s katedra, pač pa so se [...] veliko samostojno učili [...] stili svojim konjičkom[...]

Ravnatelj celodnevne [...] šole Josipa Broza Tita [...] dosljah Jože Fajlar

POTI IN STRANPOTI GORENJSKEGA KROMPIRJA

Je gnil le krompir?

Kranj — Če sodimo po zbadljivem pregovoru »neumen kmet ima najdebelejši krompir«, potem postajajo slovenski kmetje vse pametnejši. Tako vsaj sklepamo, ker smo nekdaj pri nas imeli že več debelega krompirja. Statistični podatki kažejo, da je v obdobju med letoma 1956 in 1960 znašal hektarski pridelek v Sloveniji 15,2 tone; letos, ugotavljajo v Splošnem združenju kmetijstva, živilske industrije in prehrane Slovenije, le še 13,2 tone. V Jugoslaviji je bil letošnji povpreček še za nekaj ton nižji. V Gorenjski kmetijski zadrugi, ki je največji pridelovalec jedilnega krompirja na Gorenjskem in med največjimi v Sloveniji, ocenjujejo, da so kmetje na vsakem hektaru pridelali okrog 18 ton krompirja. Če pogledamo malce naokrog, v kmetijsko razvitejše evropske države, vidimo, kako daleč zaostajamo za njimi v pridelovanju krompirja. Švedska, recimo, ima povprečni hektarski pridelek 29 ton, Švica 40 ton . . . Saj ni mogoče, boste dejali, Mogoče, mogoče! Švicarji, denimo, posadijo vsako leto tričetrt potrjenega semena, Avstrijci še več, Belgijci štiri petine, pri nas v Jugoslaviji le nekaj odstotkov. Strokovnjaki so izračunali, da slovenski kmetje — gre za povprečje — zamenjajo seme le na vsakih 25 let. Saditev potrjenega semena — to, kar je v Evropi že pravilo — je pri nas še redkost. Tisti, ki pri nas to pravilo upoštevajo, so letos pridelali 30 do 40 ton krompirja na hektar. Na Gorenjskem, predvsem v kranjski občini, je kmetov, ki so spoznali koristnost redne menjave semena in temeljite zaščite pred škodljivci in boleznimi, vse več, pa kljub temu so v kranjski občini kot prvi v Sloveniji sprejeli odlok o obvezni saditvi potrjenega semena. Z namenom, da bi dosegli več strokovnosti pri pridelovanju krompirja, zavarovali zdrave krompirjeve nasade, ki so le še otoki sredi okuženih, ter zagotovili višje hektarske pridelke.

Med kršilci tudi sindikat!

S semenom se problematika glede krompirja ne neha, temveč šele začne, potem pa nadaljuje s sklepanjem pogodb o odkupu krompirja ter z njihovim izpolnjevanjem, s prodajo mimo zadruge po precej višjih cenah in z drugimi špekulantskimi prijemi.

Statistični podatki kažejo, da je bilo letos v Sloveniji s krompirjem posajenih 32.388 hektarov njiv. Gre verjeti tem številkam? Ne najbolj. Podatki so namreč eno, dejansko stanje drugo. V Gorenjski kmetijski zadrugi (in nič bolje ni drugod) naj bi kmetje po podatkih iz sklenjenih pogodb pridelovali krompir na 1001 hektarju; dobri poznavalci razmer pa trdijo, da je bilo letos zasebnih krompirišč v kranjski in tržiški občini še 2500 hektarov več. Zakaj ostajajo te površine zunaj pogodb? Zato, da se kmetje zavarujejo pred morebitnim izpadom pridelka zaradi vremenskih neprilik, bolezni, škodljivcev ter tudi zato, da jim ostane nekaj »manevrskega prostora« za prodajo mimo zadruge po tako imenovanih »sivih cenah«.

Mar ni sramotno, da ima Slovenija kljub obilju krompirja težave pri oskrbi z njim, predvsem v spomladanskih mesecih? V naši republiki bi namreč za nemoteno preskrbo prebivalstva, za potrebe predelave (Mirne in Heliosa) ter za izvoz potrebovali vsega 100 tisoč ton pridelka, pa nam v sedanjih razmerah niti teh količin ne uspe organizirano odkupiti. Je moč verjeti, da so slovenske kmetijske organizacije od letošnjega pridelka 430 tisoč ton odkupile do konca oktobra le 25 tisoč ton? Podobno, a vendarle precej bolje je v Gorenjski kmetijski zadrugi, kjer so se kmetje s pogodbami obvezali, da bodo oddali 11.616 ton pridelka. Dosedanji odkup je dosegel dve tretjini pogodbeno dogovorjenih količin. V zadrugi ocenjujejo, da bodo le težko zbrali do spomladi še 3000 ton pridelka.

In razlogi za takšno stanje? V Zadružni zvezi Slovenije kot tudi v Gorenjski kmetijski zadrugi ugotavljajo, da so veliki porabniki krompirja kršili zakon o blagovnem prometu in kupovali krompir neposredno pri kmetih tudi po 10 dinarjev dražje, kot bi smeli. Med kršilci so poleg hotelov, bolnic, obratov družbene prehrane presenetljivo tudi sindikalne organizacije. Na Gorenjskem so se letos srečevali še z drugim pojavom: zadruge so druga drugi hodile v zelje in kupovale krompir (po višjih cenah) izven svojega območja.

Po krompir v Vojvodino?

Kmetijci pogosto poudarjajo, da si Vojvodinci kujejo mastne dobičke s tem, ko prodajajo koruzo po višjih cenah, kot so določene. So mar Gorenjci boljši? Krompir so pripravljeni prodati v obmorska središča in v druge [...] jugu le po precej viš[...] od veljavnih. Nobena [...] nost ni, da imajo veči[...] valci krompirja svoje [...] njake in vozijo kro[...] kjer vrže več denarja. [...] med »koruzniki« in »k[...] jevci« je le ta, da prvi [...] klenejo pridelek v sk[...] čakajo podražitev, od[...] cen tudi več let, drugi [...] morajo prej kot v en[...] prodati.

Mnogi zatrjujejo, da [...] vse zmede okrog kro[...] krive cene. Res — pride[...] še vedno dobijo prem[...] upoštevamo, da je po[...] hov krompir na polic[...] vin kar trikrat dražji [...] primerjamo krompir z [...] mi kmetijskimi pridelk[...] dlani, da so cene kro[...] podivjale. To najbolje [...] jejo številke: pšenica v [...] zadnjih štirih letih po[...] (za 480 odstotkov) po[...] mleko in mlado pitano [...] trikratno (za 333 odstotkov), koruza in kr[...] upoštevajoč uradne [...] demkratno (za 710 [...] 733 odstotkov).

V Gorenjski kmetij[...] drugi bodo zahtevali sp[...] nje pogodb. Kmetom, ki [...] do do začetka zime od[...] odstotkov pogodbenih [...] krompirja, ne bodo pla[...] spevka za pokojninsko [...] validsko zavarovanje te[...] potrdila za olajšave p[...] kih. Če tudi to ne bo [...] bodo spomladi kupili k[...] za svoje kupce po viš[...] v Vojvodini in izdatke [...] razdelili med zadruž[...] se sliši nenavadno, [...] da so kmetje letos pri[...] reci in piši — najmanj [...] ton krompirja.

C. Zap[...]

OVNA ŠOLA JOSIP BROZ TITO

kami in glavo počasi

odobnih tehničnih pripomočkov, učne enčeve samostojnosti, klasični pouk stmi in prostim časom . . . Humana, akaj gre kljub naprednemu konceptu še dali v celodnevni osnovni šoli v Predosljah.

mo pogovorili z učitelji telovadnici in na igriš- jali prosti čas.

je bila sprva. Danes se dnevna šola nekaj po- umoumevnega. Le uči- ki so pred nekaj manj leti začeli v celodnevni vzelo precej idealizma. vse popolnejše teh- poučevanja, sodobne nosti, boljših prostor- pojev, je šel razvoj bolj pot.

da smo dobili za celo- osnovno šolo več de- kot ‚poldnevne' šole, sredstva izgubljajo na in z njimi ne more- dostiti potrebam celo- šole,« pravi ravnatelj Predosljah Jože Fajfar. **evna šola je stopnica prihodnosti. Toda lasti gospodarstvo, ki merja denar za naše e, nas očitno ne vidi v sulcev razvoja, temveč zajedalce, ki odžirajo drugim. Od izobraže- lupnosti res dobimo rja kot klasična pol- šola. Izračunali smo, mo 8 odstotkov več dnevna šola s podaljša- anjem vred. To je tudi vo, saj je program ne- zahtevnejši. Toda go to šolanje vendarle m generacije, ki so se celodnevni šoli, tega ročoč vračale.«**

dnevna osnovna šola pouk, ta je le njena sestavina,« pripove- itelji, ki že desetletje na celodnevni šoli. **mi samostojnimi de- , konjički, aktivnost- em času naj bi otrok lastnosti in sposobno- h zmore. Celodnevna mogoča, da se učenec formalnem učnem pokaže tudi kje drug- zelo humano in v tem prihodnost šolstva. je le, ali šolo lahko tako humano kot je zasnovana, tudi izpeljemo. Poglejte, pred leti smo imeli na voljo vrsto razkošnih učnih pripomočkov, ki so zbujali učencem veselje do učenja. Danes jim nimamo več veliko dati v roke. Ustavilo se je pri povsem banalnih stvareh. Ko so se pripomočki pokvarili, za njihovo popravilo ni bilo rezervnih delov niti bližnjega servisa. Učenec in učitelj sta tako prisiljena delati spet po starem.«**

Razmere so nekaj manj kot 500-članski kolektiv osnovne šole v Predosljah (446 je učencev) izučile, da se sami znajdejo. Zadnja leta, ko nezadostna sredstva krnijo sodobni pouk, vsebino celodnevne šole dograjujejo pretežno »z rokami in z glavo«. Tu tudi tiči vzrok, zakaj razvoj celodnevnega šolstva caplja na mestu. Težki časi, ki jih ta čas preživlja vse šolstvo, so v celodnevni šoli še vidnejši. Čas terja, da šolo opremijo z računalniki. Učenje v učnih skupinah terja večje prostorske zmogljivosti. Prosti čas bi učenci bogateje preživljali, ko bi imeli še eno telovadnico in bazen. Ko bi se vse v celodnevni šoli dalo rešiti tako kot denimo mentorstvo v krožkih, kjer imajo resnično dobre strokovnjake, ki jih honorirajo tovarne. Ko bi bili le vsi odnosi tako jasni kot je razmerje šole in kraja. Slednjemu se namreč šola že vsa leta prilagaja (tudi pouk so skrajšali za uro) in tako sta si ustvarila trdno sožitje.

Celodnevni šoli je naložena odgovornost, da oblikuje učenčevo celovito osebnost, naj ga ne uči zgolj šolskih resnic. Tej moralni obvezi, da učencem dajo čim več in čim bolje, so v šoli v Predosljah za zdaj še kos. Koliko časa ji bodo še, če bodo še naprej vladale takšne materialne razmere kot zdaj, je že drugo vprašanje.

D. Z. Žlebir

Odpadki vse več vredni

Surovine so v zadnjem času postale tako drage, da se tam, kjer dopuščajo, da material leži neuporabljen, dobesedno valja denar — Dinos in Surovina, največji slovenski organizaciji za odkup odpadnih surovin, zbereta na Gorenjskem skoraj ves še uporaben material, ki kot odpadek nastaja v industrijski predelavi — Zaradi ugodnih, vsake tri mesece spreminjajočih se cen je vse večji tudi droben odkup — Konzerve iz aluminija in prazne doze laka za lase so po ceni takoj za bakrom, medtem ko fičko kot kupček železa velja le še okoli 1500 din

FRANC JENKO: »Letno zberemo le okoli 300 ton stekla, saj je odkupna cena nizka, industrija stekla pri nas pa niti ne predeluje vseh vrst steklenih odpadkov.«

Kranj — Ste vedeli, da iz rjastega fička, ki mu je za vedno zastal motor, nastanejo le štirje paketi stisnjene pločevine? Zanje lastnik dobi nekaj denarja, če jih proda eni od organizacij, ki se ukvarja z odkupom odpadnih surovin. Vendar je cena te pločevine dokaj nizka, med 4 in 6 din za kilogram, tako da se prevozni stroški splačajo le tistim, ki so blizu odkupne postaje, medtem ko oddaljeni še vedo raje puste, da avto razžira rja na kakšnem parkirišču ali celo v kaki grapi vse dotlej, dokler ga v letni očiščevalni akciji ne odpeljejo komunalni delavci tja, kamor spada — v stiskalnico in naprej v železarno.

V razliko z avtomobilsko pločevino, ki nima privlačne odkupne cene, pa so odkupne cene drugih odpadnih surovin v zadnjem času hudo narasle in povišujejo se vsake tri mesece, zato je drobni odkup večji. V Kranju, kjer sta kar dve poslovni enoti dveh velikih slovenskih organizacij za odkup odpadnih surovin — Dinosa in Surovine, ugotavljajo, da vse bolj pospravljamo dvorišča in podstrešja, na gradbiščih se ne valja več nerabno železo tako kot včasih, ko so ga raje zasuli z buldožerji. Resnici na ljubo pa je treba povedati, da so le cene pri odkupu postale zanimive, še zdaleč pa se ni prebudila naša zavest da je nadvse koristno razvrščen material ponovo vračati v predelavo industriji. Če bi se tega zavedali, ne bi še vedno na odlagališča odpadkov, kot je na primer v Tenetišah, med nerabno šaro stresali najrazličnejše kovine, tudi take, ki imajo trenutno zelo visoko ceno.

»Verjamem, da bo občan, na primer iz Radovljice, dvakrat premislil, ali bo pripeljal v Kranj nerabno železo ali ne,« pravi **poslovodja kranjskega Dinosa Franc Jenko.** »Če ima morda še nekaj odpadnega bakra, ki ga zdaj odkupujemo po 180 novih din za kilogram, bo verjetno pot do Kranja donosna, sicer pa ne. Pred časom smo v večje število krajevnih skupnosti po Gorenjskem poslali ponudbe, da bi bili pripravljeni urediti manjša varovana in zagrajena odkupna mesta za odpadne surovine, vendar nam ni nihče odgovoril. Vemo pa, da se v marsikateri krajevni skupnosti ubadajo z divjimi odlagališči, kamor ljudje poleg šare in odpadkov pripeljejo tudi tisto, kar bi lahko šlo v denar.«

Zadnja leta smo se sicer navadili, da papir, preden ga oddamo, sortiramo. To še posebej skrbno delajo šolarji, ko zbirajo papir za Rdeči križ. Zbiranje kartonov od embalaže je postalo za nekatere sicer skromen, a vendarle stalen vir zaslužka. Žal pa se med ostali papir še vedno meša indigo papir, ki kasneje, v predelavi obarva papirnato kašo, da ni za drugega kot za slabše vrste papirne izdelke. Najbrž je kriva tudi splošna nevednost, da med papir ali v komunalne odpadke mečemo konzerve, prazne doze laka za lase, čeprav bi te vrste aluminij lahko prodali po 160 novih din za kg. Pri Dinosu odkupujejo tudi nerabne bele bombažne tkanine, kot so rjuhe, plenice, po 100 novih din za kg, kar vse potrebuje predelovalna tekstilna industrija.

»Čeprav se roční odkup, kot mu pravimo, neprestano povečuje in verjetno bo tudi v prihodnje še bolj zanimiv, saj bo imel v kratkem na primer zvezan časopisni papir trikrat višjo odkupno ceno, pa preteżni del odpadnega materiala dobivamo iz delovnih organizacij,« pravi **poslovodja Surovine Jernej Teropšič.** »Na leto odkupimo od delovnih organizacij, pretežno kovinske predelovalne industrije, in tudi od zasebnih obrtnikov, za okoli 12.000 ton odpadnih surovin. Prihodnje leto bo tega materiala verjeto še nekaj več, čeprav se že sedaj pozna, da v delovnih organizacijah zelo varčujejo s surovinami, tako da je odpadka ponekod manj. Še pred nedavnim je bilo najvažnejše, da so se znebili nerabnega materiala, zdaj pa še kako gledajo, posebej pri dragih kovinah, da je odpadka kar najmanj. Ves material v glavnem sproti odvažamo v livarne in železarne in druge predelovalne organizacije. Vendar ne gre brez težav, saj nas tako kot druge pesti pomanjkanje železniških vagonov.«

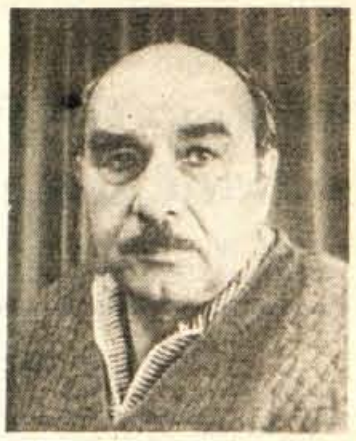

JERNEJ TEROPŠIČ: »Kmalu načrtujemo selitev v trgovsko cono v Naklem, kjer bo prav do naših vrat možno potegniti industrijski tir. To pa naj bi v mnogočem zmanjšalo sedanje težave s prevozi in tudi s pomanjkanjem vagonov.«

Takšne težave imajo tudi pri Dinosu v Kranju, kjer bi dnevno potrebovali vsaj dva železniška vagona. Njihov promet je celo večji, saj letno odkupijo več kot 20.000 ton odpadnih surovin, od tega 15.000 ton jeklenih odpadkov, 5000 ton papirja, ostalo pa so barvne kovine in drug material. »Tudi v naslednjem letu bomo odkup surovin lahko še povečali,« meni poslovodja Franc Jenko, »čeprav predvidevamo, da se sedaj skupaj s Surovino Maribor, poslovna enota Kranj, zbere po Gorenjskem okoli 95 odstotkov vsega uporabnega materiala, ki ga kot odpadek ustvarja industrija.«

L. M.

Stiskalnice za kovine in tudi za papir so že kar običajna oprema organizacij za odkup odpadnih surovin, saj na ta način material lahko dražje pretovarjajo in tudi v večjih količinah. V Dinosu kmalu pričakujejo nov trgalni stroj za papir. — Foto: L. M.

I PA NISMO SE UKLONILI

artizanske proslave morajo neti vsebino

ti živi v Ljubljani, toda pogosto ga srečuti Gorenjskem, najsi bo na proslavah in tovah Gorenjskega ali Kokrškega odreda, anskih, zagotovo pa na vseh športnih tek- ih, ki prenašajo tradicije naše borbe: v ah, pri smučarskih tekih na Pokljuki, v h, v Cerkljah . . . Prejšnji večer je prišel tanek za pripravo jubilejnega, 10. smučar- ka po poteh Kokrškega odreda, ki bo ja- v Dupljah.

dušen smučar je. Že iz rojstnega kraja, iz je prinesel to veselje. Ko se je pa z dru- va 1934 preselil v Stražišče, se je tu spo- gorenjskimi smučarji in navdušenje za ta šport je le še raslo.

je v Kranju končal gimnazijo. Njegovi so bili Stane Žagar, Slavko Luin, Tone dr. Slavica Lotrič-Pentek. Kot napred- sokol, jugoslovansko napredno vzgajan, se povezal s kranjskimi aktivisti. Predvsem om Ručigajem, športnikom, smučarjem, om članom Mestnega komiteja SKOJ za Velika izdaja Ivana Urbanca koncem leta v začetku 1942 ga ni dosegla. Takrat je kot cestni delavec pri Slavcu v Kokri. Od 1942 pa do odhoda v partizane 28. oktobra delal v tovarni Schubert v Stražišču. Ves je bil med organizatorji OF med športniki. 1943 je postal član Mestnega komiteja Kranj, katerega sekretarka je bila Vida Janina. Odgovarjal je za mladino, za- po uradih in pisarnah.

je prišel v Gorenjski odred, je bil kot gim- takoj postavljen za kulturnika. Prav zad- smo hodili po poteh Kokrškega odreda, pripovedoval o prvi pesmi, ki jo je napisal v h, na prvi straži: »Si slišal že, da ška četa, tak borbenega je duha prežeta, aj luna se zasvita, že za akcijami in Švabi

Miloš Rutar-Ružo

Davno je že pozabil na to pesem. Pa so jo zgodovinarji nekje izvrtali. Podpisan je bil z ilegalnim imenom Ružo. Našli so ga. Danes se točno spominja, kako je nastajala ta pesem in kar ponosen je na to svoje mladostno ustvarjanje. Pod Storžičem je bilo, sredi novembra 1943, ko je bil sekretar SKOJ in kulturnik v 3. Kranjski četi Gorenjskega odreda. Takrat sta izšla tudi prva dva zvezka partizanskega žepnega časopisa, ki je imel naslov »Kovači smo«. Prvi je bil napisan na roko, v treh izvodih. V Dolenčevi hiši nad Povljami, pod Storžičem, so ga pisali. V drugem zvezku, ki je bil že natipkan na stroj, pa je izšla ta njegova pesem »To smo mi«.

Velik dogodek je bil zanj, ko sta sredi novembra 1943 prišla v Gorenjski odred dva Mariborčana, dva športnika, Miran Cizelj in Vojmir Jurkovič-Jurko. Jurko je bil komisar čete, Miran operativni oficir čete. Takrat je od Mirana tudi prvič slišal vse podrobnosti o maratonu in Vasa teku, dveh velikih nacionalnih športih Grčije in Švedske. Oba tovariša sta kmalu padla, Jurko decembra 1943 na Ambrožu pod Krvavcem, Miran pa januarja 1944 na Spodnjem Vetrnem, Ružo pa je v sebi nosil ideje za povojna tekmovanja . . .

Poleti 1944 je Ružo postal komisar čete, jeseni pa je šel na Štajersko, v 14. divizijo in kot komisar bataljona Tomšičeve brigade končal vojno in sodeloval v zadnji bitki 14. maja 1945 na Poljanah pri Ravnah na Koroškem.

Po končani vojni je ostal v armiji in se specializiral za šport. Ružo je bil že izpred vojne sem zelo raznovrsten športnik: telovadec, smučar, nogometaš, atlet, strelec in odbojkar.

Vedno se je zavzemal za to, da bi partizanske proslave imele neko vsebino. Spominja se ene prvih proslav v Dražgošah. Menda je bilo leta 1954. Prišli so borci, domačini so jim pripeli nagelj, morda so še popili kozarček žganja, se porazgovorili. Toda, ljudi ni bilo! Dogodki so pa kar kričali po množici! Po mladih! Takrat so v njem vzniknile ideje za »Igmanski marš«, za smučarska tekmovanja v Dražgošah »Po poteh partizanske Jelovice«. 10. januarja 1958 je stekla že prva prireditev »Po poteh partizanske Jelovice«, 26. januarja istega leta pa je bil organiziran prvi »Igmanski marš«.

Ružo in njegovi soborci so ponosni, da je do danes v Dražgošah sodelovalo že preko 200.000 mladih, pripadnikov SLO, teritorialne obrambe, ljudske milice, vojske, lovcev, taborników in drugih. Vsako leto pridejo v Dražgoše tekmovat mladi iz vseh republik. To je živo prenašanje tradicij naše borbe. Slovenci gremo na Igman in Mavrovo, Makedonci pridejo v Dražgoše, Srb spozna Durmitor, Črno goro . . . To je pravi način proslavljanja, ne pa da pridejo borci, popijejo kozarček, se malo pogovore, ugotavljajo, da se starajo, da so bolni, da jih je vedno manj in se potem spet razidejo. Ne! Ko borcev ne bo več, bodo te prireditve še živele in z njimi spomin na vse borce.

Prav iz teh primerov množičnega proslavljanja partizanskih dogodkov so se razvila tudi drugod množična tekmovanja: Trnovski maraton, Dupljanski tek po poteh Kokrškega odreda, Dakijev tek na Blokah, »Zmaga mrtvega bataljona« na Pokljuki in drugi. S takimi tekmovanji bo mladina nevsiljivo izvedela za te dogodke. Dražgoška bitka je prav s svojimi zimskimi tekmovanji postala znana po vseh predelih Jugoslavije. Dražgoše in Igman sta dajala zgled.

Poleg teh dveh je dal Miloš Rutar-Ružo še vrsto drugih pobud za tekmovanja v spomin na partizanske dogodke. Tako je bil leta 1947 pobudnik za Ručigajev slalom v Kranju, leta 1951 za Herucov memorial v Zagrebu, 1962. za memorial 26 zmrznjenih partizanov na Mrkopalju 1963., ob 20-letnici Sutjeske, za spominska tekmovanja v atletiki v Foči, 1968 za memorial »Zmage mrtvega bataljona« na Pokljuki in nazadnje, 1975. leta, za spominska partizanska smučarska tekmovanja v Cerknem. Bil je tudi med pobudniki, da so tekmovalci na Igmanu, v Dražgošah, na Mavrovem, v Mrkopalju, na Žabljaku in Zlatiboru tekmovali za jugoslovanski spominski smučarski pokal »Maršal Tito«.

Vrsto visokih priznanj je dobil Ružo v vseh teh letih za svoja prizadevanja od smučarskih organizacij Hrvatske, Bosne in Hercegovine, Smučarske zveze Jugoslavije in drugih med najbolj cenjenimi pa je nedvomno Bloudkova nagrada, ki jo je za svoje delo prejel leta 1981.

Vendar pa njegovo delo ne ostaja le pri pobudah in organizaciji športnih tekmovanj v ta ali oni spomin na našo borbo. Že vrsto let tudi piše življenjepise mnogih znanih športnikov, ki so padli. O njih smo leta 1981 brali 20 nadaljevanj v Delu in leta 1982 10 nadaljevanj v TV-15. Vse pa ima pripravljeno za izdajo celotnega dela, ki nosi delovni naslov »Slovenski športniki v NOB«.

D. Dolenc

Jubilej dupljanskih smučarskih tekov

Na devetih prireditvah 14 tisoč tekačev

Jubilejni, 10. množični smučarski tek Po poteh Kokrškega odreda, posvečen 40-letnici osvoboditve, bo 20. januarja. Dan prej bo tekmovanje v biatlonu.

Kranj — Pod vodstvom Martina Koširja, republiškega sekretarja za ljudsko obrambo, se je v torek sestal v Kranju častni odbor 10. množičnega smučarskega teka Po poteh Kokrškega odreda.

»Z dupljanskim tekom ter s cerkljanskim Po poteh Gorenjskega odreda se bo pri nas začelo proslavljanje 40-letnice osvoboditve, zato je še toliko pomembneje, da prireditvi dobro pripravimo in izpeljemo. Dupljanski tek za nameček slavi še jubilej — desetletnico,« je uvodoma dejal Martin Košir, zatem pa je predsednik organizacijskega komiteja Stane Božič seznanil člane častnega odbora z dosedanjimi pripravami na tradicionalno tekaško prireditev.

»Njen namen je vsem dobro poznan: širiti zanimanje za rekreacijo, predvsem za smučarski tek, krepiti telesno pripravljenost občanov, obuditi spomin na dogodke v Udinborštu in okoliških vaseh ter prenašati borbene in revolucionarne tradicije na mladi rod,« je poudaril Stane Božič. »Doslej smo te cilje uspešno uresničevali. Na dosedanjih devetih prireditvah je sodelovalo 14 tisoč tekačev in tekačic z Gorenjske, iz ostale Slovenije, zamejstva in tujine. Ne prepovedi vožnje v lihih in sodih dneh, ne uvedba bencinskih bonov, ne podražitve goriva in upadanje življenjske ravni niso zadržali ljubiteljev teka, da ne bi množično prišli v Duplje. Upam, da bo tako tudi 20. januarja, ko bo na sporedu jubilejni, 10. množični smučarski tek.

Pripravljamo se, kot da bo sodelovalo 3 tisoč tekačev in tekačic. Na področju, kjer bodo potekale smučine, je za zdaj še nekaj polomljenega in izruvanega drevja, ki pa ga bomo s pomočjo kmetov in gozdarjev pravočasno odstranili. Sprejeli smo že razpis teka in v kratkem ga bomo poslali na številne naslove v Sloveniji in v zamejstvu. Skupaj z našim pokroviteljem, s Slovenijalesom, smo za jubilejno prireditev pripravili smučarsko čepico »dupljanko«. Dobili jo bodo vsi udeleženci teka, startnina pa bo zavoljo nje le 50 dinarjev dražja. V dneh, ko bomo pripravljali smučine, in pri izvedbi prireditve računamo tudi na pomoč 400 krajanov iz Dupelj in okoliških vasi ter na naklonjenost vremena. Za zdaj smo z njim imeli srečo, saj so v Sloveniji le redki organizatorji, ki jim je uspelo pripraviti teke vsako leto. Ob jubilejnem teku bo tudi več spremljajočih prireditev in akcij; tekmovanje v biatlonu, srečanje borcev Kokrškega odreda, natečaj za najboljše spise in likovna dela na temo »NOB in Kokrški odred«, podelitev spominskih prtov Kokrškega odreda najprizadevnejšim organizatorjem . . .«

Štart 10. množičnega smučarskega teka Po poteh Kokrškega odreda bo v nedeljo, 20. januarja, ob pol desetih dopoldne na Koncah v bližini Spodnjih Dupelj. Udeleženci bodo lahko izbirali med tekom na 30, 15 in 7 kilometrov. Pionirji, stari 14 let in mlajši, bodo tekli na 7 kilometrov dolgi progi, vojaki, pripadniki enot teritorialne obrambe in milice pa na terenskih smučeh in v uniformah na 15 kilometrov. Posebni tekmovalni skupini bodo predstavljali kmetje in kategorizirani tekmovalci. **TVD Partizan Duplje bo sprejemal prijave do 15. januarja in na dan prireditve. Do 15. januarja bo štartnina za odrasle 250 dinarjev, kasneje pa za odrasle 300 dinarjev in za pionirje 50.**

(cz)

Šport ob koncu tedna

Hokej — V 16. kolu I. zvezne hokejske lige se bodo igralci Jesenic pomerili v soboto, 15. decembra, z mlado ekipo Kranjske gore. V slovensko-hrvaški medrepubliški ligi bodo hokejisti kranjskega Triglava gostovali v Mariboru, kjer bodo igrali z drugouvrščenim Avtoprevozom; moštvo Bleda bo v tem kolu prosto.

Odbojka — V 9. kolu II. zvezne lige — zahod bodo blejski odbojkarji igrali v gosteh z Radničkim. V slovenski ženski ligi oba gorenjska predstavnika igrata doma: odbojkarice Bleda jutri ob 18. uri v telovadnici osnovne šole, igralke kranjskega Triglava pa z Ljubnim. V II. slovenski moški ligi se bo Triglav doma pomeril z drugo ekipo Pionirja iz Novega mesta, Bled pa jutri ob 16. uri v telovadnici osnovne šole na Bledu s Salonitom.

Košarka — V 8. kolu II. zvezne lige — zahod bodo košarkarice kranjske Save igrale v Zadru z istoimenskim moštvom. V slovenski moški ligi bo škofjeloški Lokainvest igral v Ljubljani s tretjeuvrščenim Slovanom, kranjski Triglav pa doma s Cometom, ki je po šestih kolih na osmem mestu. V enakem ženskem tekmovanju se bodo igralke Jesenic pomerile doma s celjsko Metko.

Kranj: finale turnirja v malem nogometu — Turnir v malem nogometu »Kranj 84«, na katerem je letos sodelovalo 126 ekip, se bo v nedeljo sklenil s srečanji za prva štiri mesta. Ob 16. uri bo tekma članov za 3. mesto med ekipama Kis 50 in Mavčičami, uro kasneje mladinsko srečanje za 3. mesto med Kava barom in Kiwijem, ob 18. uri tekma članov za 1. mesto med Križankami in Fery Boysi ter uro zatem še tekma mladincev za 1. mesto med Poljano Tegulo in Paverji. **M. Čadež**

NOVO V KINU

Te dni prihaja v gorenjske kinematografe film, ki ga mladi že težko pričakujejo — **Flashdance.** *Ta ameriški film, poln dobre glasbe in plesa pripoveduje o lepi in talentirani plesalki, ki je na poti k uspehu primorana čez dan trdo delati, ponoči pa plesati. Uporno dela in sanja, da bo nekega dne postala profesionalna plesalka, obenem pa se na vse mogoče načine trudi, da bi si priborila neodvisnost. Zbliža se z biznismenom, ki ji pomaga, da vztraja pri teh njenih naporih. To je Nick Harly, lastnik gradbene firme, ki se zaljubi v mladega, zagnanega dekleta. Ob njem Aleks pridobi novih moči in gre svojemu življenjskemu cilju naproti . . .*

Še en film poln plesa in glasbe prihaja: to je italijanska seksi komedija **Učiteljica pleše s celim razredom.** *Kako bi zbrali denar za ekskurzijo? Morda s tekmovanjem v plesanju roka? Mogoče, a kdo ga zna plesati? Seveda, učiteljica, kdo drugi. Ona jih bo naučila, plesali bodo, uspeli in tudi ekskurzija jim ne bo ušla.*

V nedeljo, 16. decembra, bo v kinu Center predpremiera filma **Krull.** *To je ameriški znanstveno fantastično avanturistični film. Govori o kralju, ki gre v svet poiskat svojo lepo mlado nevesto, ki je izginila. Na svoji dolgi poti, kot je to običaj v vseh dobrih pravljicah, bo šel skozi številne hude preizkušnje in bitke, da bo prišel do svoje ljubljene.*

Španska melodrama **Mati poslušaj mojo pesem,** *je bil eden najbolj gledanih filmov šestdesetih let. Mlada aristokratka je rodila nezakonskega otroka, za katerim se je izgubila vsaka sled. Čez leta pa ona v dečku, ki s svojimi ganljivimi pesmimi in petjem osvaja publiko, najde svojega izgubljenega sina . . . Za ta film je bila licenca ponovno odkupljena in v kinu Storžič v Kranju ga bomo lahko gledali v soboto in nedeljo, 15. in 16. decembra.*

ŠAH

Murka zopet drugoligaš

Bled — Šahisti leske Murke so zmagali v slovenski šahovski ligi in se po enoletnem premoru spet uvrstili v II. zvezno ligo — zahod. V prvih petih kolih so si priigrali dve točki prednosti in ko so si v derbiju 6. kola razdelili točki s šahisti Domžal, jim je bila že odprta pot do tretjega naslova republiških prvakov. V zadnjem kolu so igrali neodločeno 5:5 še z Radensko in s prednostjo treh točk osvojili prvo mesto.

Murka je na poti do zmage premagala Gradis, Celje in Fram s 6,5:3,5, Jesenice, Kovinarja in Kranj s 6:4, Novo mesto z 8,5:1,5 in igrala neodločeno 5:5 z Domžalami in Radensko. Velemojster Planinc je v petih partijah osvojil 4,5 točke, mojstra FIDE Mencinger 4 (iz 9 partij) in Osterman 5,5 (9), mojstra Cuderman 3,5 (7) in Petkova 6 (9), mojstrski kandidati: Praznik 3 (3), Petek 3,5 (7), Kecić 6 (8), Roblek 3,5 (5), Mali 1,5 (2) in Grosar 7 (9), prvokategornik Franc Šimnic 3,5 (9) in drugokategornica Tanja Razinger 5(9). Slednja sta prvič nastopila v moštvu Murke.

Mlada Tanja Razinger je prispevala k zmagi Murke štiri točke in pol. — Foto: A. Vengar

Ekipa Šahovskega društva Kranj — Krek, Deželak, Rakovec, Božič, Ule, Joković, Ciglič, Erjavčeva, Orlova, Bajželj in Sušnik — je štirikrat zmagala, prav tolikokrat izgubila, enkrat igrala neodločeno in osvojila šesto mesto. Jeseničani so zavzeli zadnje mesto in izpadli iz lige. Nastopili so s pomlajenim moštvom, v katerem sta imela več tekmovalnih izkušenj le Železnik in Marušičeva.

Na Bledu je bilo hkrati tudi kvalifikacijsko tekmovanje ekip iz zahodne Slovenije za uvrstitev v slovensko šahovsko ligo. Zmagala je Vrhnika, Šahovska sekcija Tomo Zupan iz Kranja je bila četrta in Radovljica šesta.

Vrstni red v slovenski ligi: 1. Murka 16 (56), 2. Domžale 13 (54,5), 3. Radenska 13 (51), 6. Kranj 9 (49), 10. Jesenice 2 (34,5).

V. Perović

Alpski smučarji v svetovnem pokalu

Križaj osvojil prve točke

Sestrier — Slalom za svetovni pokal v italijanskem Sestrieru (namesto odpovedanega v Kranjski gori) je prinesel vrsto presenečenj. Že res, da je Švica Pirmin Zurbriggen trenutno najpopolnejši smučar na svetu, toda le redkokdo bi stavil, da bo odlični veleslalomist in smukač dobil tudi slalomsko tekmo. Preskušnja v Sestrieru se je neverjetno dobro končala tudi za jugoslovanske smučarje, čeprav jim je po prvi vožnji slabo kazalo: Križaj je bil po veliki napaki, zaradi katere je ena od vratc presmučal z napačne smeri, šele 19., Cerkovnik 21., Petrovič 24. itd. Na drugi progi je Križaj spet napravil napako, toda kljub temu je dosegel peti čas te vožnje, se uvrstil na 9. mesto in osvojil prve letošnje točke za svetovni pokal. Še hitrejši kot Bojan je bil na drugi progi Rok Petrovič. Z drugim najboljšim časom druge vožnje se je prebil na 11. mesto in osvojil prve točke, odkar nastopa na tekmovanju za svetovni pokal. Križajev in Petrovičev uspeh je s 13. mestom dopolnil Tomaž Cerkovnik. Izmed naših ostalih smučarjev je tekmovanje končal le še Grega Benedik, ki je osvojil 35. mesto.

Imenitnemu uspehu je v torek, ko je bil na sporedu v Sestrieru še veleslalom, sledilo razočaranje. Drugič letos je zmagal Marc Girardelli (Luksemburg), naši pa so tokrat vozili slabo in že drugič letos ostali brez točk za svetovni pokal, po treh letih prvič tudi v veleslalomu. Strel je bil 17., Benedik 26., Petrovič 28., Križaj 30., Čižman 35. itd. Jože Kuralt je še vedno bolan, Jure Franko, ki je med našimi smučarji najbolje pripravljen, pa ni nastopil zaradi poškodbe roke.

(cz)

Viki Grošelj o Manasluju

Dovje — Danes ob 18. uri bo v dvorani kulturnega doma na Dovjem zanimivo predavanje, spremljano z barvnimi diapozitivi. Alpinist Viki Grošelj bo spregovoril o lanski tragediji ter o letošnjem uspehu alpinistov na Manasluju — gori plazov.

J. Rabič

Sindikalno prvenstvo kranjske občine

V sredo in četrtek plavanje

Kranj — 18. letne športne igre Občinskega sindikalnega sveta Kranj se bodo v sredo in četrtek nadaljevale s plavalnim prvenstvom v zimskem bazenu v Kranju. Ženske bodo pričele s tekmovanjem v sredo ob 16. uri, moški pa v četrtek ob enaki uri. Po tekmovanjih v balinanju, košarki, rokometu, malem nogometu, kegljanju, kolesarjenju, šahu, vaterpolu in streljanju je v vodstvu Iskra Kibernetika s 1142,7 točke pred Savo z 919,7 točke in Tekstilindusom z 921,3 točke. Do konca iger so preostala še tekmovanja v namiznem tenisu, odbojki in plavanju.

M. Čadež

ALPSKO SMUČANJE

Veleslaloma v Kranjski gori ne bo

Kranjska gora — Potem ko so kranjskogorski prireditelji zaradi neugodnih vremenskih in snežnih razmer odpovedali moški slalom in veleslalom za svetovni pokal 10. in 11. decembra, je sloviti Serge Lang v imenu komiteja za svetovni pokal ponudil Kranjski gori izvedbo ženskega veleslaloma v nedeljo, 16. decembra. Zdaj je že zanesljivo, da tudi te tekme ne bo. Razlog za to. Italijani so za odpovedane tekme v Piancavallu našli zamenjavo v Madoni di Campiglio, kjer že vneto pripravljajo smučišče iz umetnega snega za izvedbo superveleslaloma, veleslaloma in slaloma. Kranjskogorci so spoštovali pravilo fair playa, po katerem imajo prireditelji iz iste države, kjer je tekma odpadla, prednost pred drugimi. Serge Lang je potem, ko je propadla tudi možnost za ženski veleslalom na smučišču v Podkorenu, zagotovil organizatorjem Pokala Vitranc, da bo Kranjska gora prva rezerva za morebitne odpovedane tekme v ženski in moško konkurenci. Upanje, da bomo tudi v Gornjesavski dolini videli najboljše svetovne mojstre slalomskih in veleslalomskih vratic, bo trajalo le do 5. januarja, ko se bo karavana smučarjev in smučark preselila v Španijo.

Kranjskogorskim prireditelјem je ob vsem tem v tolažbo, da bi tudi ženski veleslalom spričo previsokih temperatur, ki ne omogočajo učinkovitega umetnega zasneževanja, le težko pripravili. Kot nam je povedal generalni sekretar organizacijskega komiteja Pokala Vitranc Vojteh Budinek, so do srede zasnežili le polovico slalomišča, ker so snežni topovi lahko delali le s polovično zmogljivostjo.

(cz)

Nordijska kombinacija

V Planici tekma za svetovni pokal

Rateče — V soboto in v nedeljo bo v dolini pod Poncami tekmovanje za svetovni pokal v nordijski kombinaciji. Tekma bi morala biti v Reit im Winklu v Zvezni republiki Nemčiji, vendar so jo morali tamkajšnji prireditelji zaradi pomanjkanja snega odpovedati. Skoki bodo v soboto na 90-metrski skakalnici v Planici, teki pa v nedeljo na smučnah, ki so speljane po dolini Tamarja. V Planico bodo prišli vsi najboljši tekmovalci na čelu z olimpijskim zmagovalcem iz Sarajeva Norvežanom Tomom Sandbergom.

DVAKRAT TEDENSKO PRI VAS — GORENJSKI POLTEDNIK GLAS

KINO

KRANJ CENTER — 14. decembra: *ital. barv. pust. BOJEVNIKI IZ BRONXA 1990 ob 16., 18. in 20. uri,* ***15. decembra:*** *ital. barv. pust. BOJEVNIKI IZ BRONXA 1990 ob 16., 18. in 20. uri, prem. ital. barv. erot. UČITELJICA PLEŠE S CELIM RAZREDOM ob 22. uri,* ***16. decembra:*** *slov. barv. mlad. UČNA LETA IZUMITELJA POLŽA ob 10. uri, ital. barv. pust. BOJEVNIKI IZ BRONXA 1990 ob 15, 17. in 19. uri, predprem. amer. barv. fant. KRULL ob 21. uri,* ***17. decembra:*** *amer. barv. glasb. FLASHDANCE ob 16., 18. in 20. uri,* ***18. decembra:*** *amer. barv. glasb. FLASHDANCE ob 16. uri, ESTRADNI SPEKTAKEL (Randez Vous, Nela Eržišnik, Jaka Šraufciger) ob 18. in 20. uri,* ***19. in 20. decembra:*** *amer. barv. glasb. FLASHDANCE ob 16., 18. in 20. uri*

KRANJ STORŽIČ — 14. decembra: *amer. barv. dokument. TA AMERIKA II. del ob 16., 18. in 20. uri, 15. špan, barv. MATI, POSLUŠAJ MOJO PESEM ob 16., 18 in 20. uri,* ***16. decembra:*** *hongkon. barv. ENOROKI BOKSAR ob 14. uri, špan barv. MATI, POSLUŠAJ MOJO PESEM ob 16. in 18. uri, prem. hongkon. SUPER ZMEDA NORE MISIJE ob 20. uri,* ***17. in 18. decembra:*** *hongkon. barv. akcij. SUPER ZMEDA NORE MISIJE ob 16., 18. in 20. uri,* ***19. in 20. decembra:*** *ital. barv. ljub. ŽIVLJENJE JE LEPO ob 16., 18. in 20. uri.*

TRŽIČ — 15. decembra: *franc. barv. UČITELJ ob 16. uri, amer. barv. KO ZAZVONI TELEFON ob 18. in 20. uri, predprem. amer. barv. KRULL ob 22. uri,* ***16. decembra*** *amer. barv. TOM IN JERRY — VEČNA TEKMECA ob 15. uri, amer. barv. KO ZAZVONI TELEFON ob 17. in 19. uri, avstral. barv. LETA NEVARNEGA ŽIVLJENJA ob 21. uri,* ***17. decembra:*** *ital. barv. DEKLE IZ TRSTA ob 17. in 19. uri,* ***18. decembra:*** *hongkon. barv. ENOROKI BOKSAR ob 17. in 19. uri,* ***19. decembra:*** *avstral. barv. polit. LETA NEVARNEGA ŽIVLJENJA ob 17. in 19. uri,* ***20. decembra:*** *franc. barv. erot. LJUBKE SORODNICE ob 17. in 19. uri*

DOM KAMNIK — 15. decembra: *ital. franc. barv. GANGSTERJI NEŽNEGA SRCA ob 16. in 18. uri, amer. barv. TA AMERIKA II. del ob 20. uri, prem. hongkon. barv. SUPER ZMEDA NORE MISIJE ob 22. uri,* ***16. decembra:*** *ital. franc. barv. GANGSTERJI NEŽNEGA SRCA ob 15., 17. in 19. uri,* ***17. in 18. decembra:*** *franc. barv. zgod. BOJ ZA OGENJ ob 18. in 20. uri,* ***19. decembra:*** *hongkon. barv. ENOROKI BOKSAR ob 18. in 20. uri,* ***20. decembra:*** *amer. barv. dokum. TA AMERIKA II. del ob 18. in 20. uri.*

DUPLICA — 15. decembra: *ital. barv. ljub. ŽIVLJENJE JE LEPO ob 20. uri,* ***16. decembra:*** *japon. barv. fant. POROČILO IZ VESOLJA ob 15. uri, ital. barv. erot. UČITELJICA PLEŠE S CELIM RAZREDOM ob 17. in 19. uri,* ***19. decembra:*** *amer. barv. CUTTERJEV OBRAČUN ob 20. uri,* ***20. decembra:*** *hongkon. barv. SUPER ZMEDA NORE MISIJE ob 20. uri.*

RADIO JESENICE — 14. decembra: *ital. barv. vojni KOŽA ob 17. in 19. uri, amer. barv. fant. KRULL ob 21. uri,* ***15. in 16. decembra:*** *amer. barv. glasb. FLASHDANCE ob 17. in 19. uri,* ***17. decembra:*** *amer. barv. CUTTERJEV OBRAČUN ob 17. in 19. uri,* ***18. decembra:*** *ital. barv. ljub. ŽIVLJENJE JE LEPO ob 17. in 19. uri,* ***19. decembra:*** *ital. barv. erot. UČITELJICA PLEŠE S CELIM RAZREDOM ob 17. in 19. uri*

PLAVŽ JESENICE — 14. decembra: *amer. barv. glasb. FLASHDANCE ob 18. in 20. uri,* ***15. decembra:*** *amer. barv. CUTTERJEV OBRAČUN ob 18. in 20. uri,* ***16. decembra:*** *hongkon. barv. BRUCE LEE — SUPER ZVEZDA ob 16. uri, amer. barv. CUTTERJEV OBRAČUN ob 18. in 20. uri, ital. barv. ljub. ŽIVLJENJE JE LEPO ob 18. in 20. uri,* ***18. decembra:*** *ital. barv. erot. UČITELJICA PLEŠE S CELIM RAZREDOM ob 18. in 20. uri,* ***20. decembra:*** *špan. barv. MATI, POSLUŠAJ MOJO PESEM ob 18. in 20. uri*

DOVJE — 16. decembra: *ital. barv. KOŽA ob 19. uri,* ***20. decembra:*** *franc. barv. UČITELJ ob 19. uri*

KRANJSKA GORA — 14. decembra: *japon. barv. fant. POROČILO IZ VESOLJA ob 18. uri,* ***15. decembra:*** *franc. barv. zgod. spekt. BOJ ZA OGENJ ob 20, uri,* ***18. decembra:*** *ital. barv. pust. BOJEVNIKI IZ BRONXA 1990 ob 19. uri*

KOMENDA — 14. decembra: *ital. franc. barv. GANGSTERJI NEŽNEGA SRCA ob 19. uri,* ***15. decembra:*** *hongkon. BOJEVNIKI SHAOLINA ob 19. uri*

ČEŠNJICA — 14. decembra: *amer. barv. KO ZAZVONI TELEFON ob 20. uri*

SORA ŠKOFJA LOKA — 14. decembra: *amer. kom. REŠI SE KDOR SE MORE ob 18. in 20. uri,* ***15. in 16. decembra:*** *amer. akcij. PLAVI GROM ob 18. in 20. uri,* ***18. decembra:*** *angl. krim. NAJVEČJI BANČNI ROP ob 20. uri,* ***19. decembra:*** *angl. krim. NAJVEČJI BANČNI ROP ob 18. in 20. uri,* ***20. decembra:*** *hongkon. kung fu UBIJALEC IZ SVETIŠČA SHAOLIN*

OBZORJE ŽELEZNIKI — 14. decembra: *amer. akcij. PLAVI GROM ob 20. uri,* ***15. decembra:*** *amer. kom. REŠI SE KDOR SE MORE ob 20. uri,* ***16. decembra:*** *amer. akcij. NEUSTRAŠNI ob 18. in 20. uri,* ***18. decembra:*** *amer. znan. fant. SUPERMAN II ob 17. 30 in 20. uri*

POLJANE — 14. decembra: *amer. akcij. NEUSTRAŠNI ob 19. uri,* ***16. decembra:*** *amer. znan. fant. SUPERMAN II ob 17. uri,* ***18. decembra:*** *jap. risani PALČICA ob 17. uri,* ***18. decembra:*** *hongkon. UBIJALEC IZ SVETIŠČA SHAOLIN ob 19. uri*

RADOVLJICA — 14. decembra: *angl. barv. PINK FLOYD — ZID ob 20. uri,* ***15. decembra:*** *ital. barv. zabav. POTOVANJE Z OČETOM ob 18. uri, angl. barv. BORBA TITANA ob 20. uri,* ***16. decembra:*** *amer. barv. TARZAN ob 16. in 18. uri, ital. barv. POTOVANJE Z OČETOM ob 20. uri,* ***17. decembra:*** *angl. barv. BORBA TITANA ob 20. uri,* ***18. decembra:*** *angl. barv. PINK FLOYD — ZID ob 20. uri,* ***19. decembra:*** *angl. barv. BORBA TITANA ob 20. uri,* ***20. decembra:*** *amer. barv. pust. ROPARJI SVETE GORE ob 20. uri*

BLED — 14. decembra: *angl. barv. krim. STRUP ČRNE MAMBE ob 20. uri,* ***15. decembra:*** *amer. barv. MOŽ, ŽENA IN OTROK ob 18. uri, angl. barv. krim. STRUP ČRNE MAMBE ob 20. uri,* ***16. decembra:*** *amer. barv. BALTIMORSKI NABOJ ob 16. uri, angl. barv. STRUP ČRNE MAMBE ob 18. uri, amer. barv. pust. KAČJE PLEME ob 20. uri,* ***17. decembra:*** *angl. barv. BORBA TITANA ob 20. uri,* ***18. decembra:*** *ital. barv. POTOVANJE Z OČETOM ob 20. uri,* ***19. decembra:*** *angl. barv. PINK FLOYD — ZID ob 20. uri,* ***20. decembra:*** *ital. barv. POTOVANJE Z OČETOM ob 20. uri*

BOHINJ — BOH. BISTRICA — 15. decembra: *amer. barv. krim. BALTIMORSKI NABOJ ob 18. uri, amer. barv. KAČJE PLEME ob 20. uri,* ***16. decembra:*** *zap. nem. barv. HOTEL DRAKULA ob 18. uri, amer. barv. MOŽ, ŽENA IN OTROK ob 20. uri,* ***20. decembra:*** *angl. barv. BORBA TITANA ob 20. uri*

hiša stoji vendar potrebuje:

OKNA JELOBOR ST — vezana z dvojnimi 3 mm stekli
OKNA TERMOTON — termoizolacijska z dvojnimi 4 mm stekli
SENČILA Po izbiri — polkna z nepremičnimi in premičnimi lamelami, Alu žaluzije, PVC rolete
VHODNA IN GARAŽNA VRATA — iz smrekovega ali borovega lesa s kovanimi mrežami in kljuko
NOTRANJA VRATA — kompletna, krila ali podboji, v normalni izvedbi ali z nadsvetlobnimi elementi v hrastovem ali mahagonijevem furniju
STENSKE IN STROPNE OBLOGE — iz smrekovega ali borovega lesa
VSE STAVBNO POHIŠTVO JE ZAŠČITENO Z IMPREGNACIJSKIM SREDSTVOM V NARAVNI BARVI
SESTAVLJIVI REGALI IZ SMREKOVEGA LESA ZA KLETI, SHRAMBE, GARAŽE ...

in novo za prihranek energije:

UJETO SONCE

Sončni zbiralnik **UJETO SONCE** je za ogrevanje vse sanitarne vode in dodatno ogrevanje prostorov.

Plus k

To je dodatno steklo s tesnili, ki ga namestimo sami.
Tako dobimo boljšo toplotno in zvočno izolacijo, ter preprečimo rosenje.

JELOVICA IN INŠTITUT ZORAN RANT ŠKOFJA LOKA

JELOVICA

lesna industrija, Škofja Loka, Kidričeva 58

POSLOVALNICE
SARAJEVO — Rajlovac, Ul. 21. maja 147, tel. (071) 542-200
BAR — Bioteh. obraz. center D. Vlahoviča, ek. dvorište centra, tel. (085) 22-189
ŠKOFJA LOKA — Kidričeva 58, tel.: (064) 61-361, 61-185
ŠIBENIK — Ul. bratstva i jedinstva 98, tel.: (059) 23-876
SKOPJE — Madjari, Ul. 821 br. 3, tel.: (091) 261-104
ZAGREB — Sesvete, Zagrebška bb, tel.: (041) 253-259
STARA PAZOVA — Kamenjarova 29, tel.: (022) 311-530
NOVA GRADIŠKA — Krajačičeva 31, tel. (055) 62-428
NIŠ, Ul. Nikodije Stojanovića, tel. (018) 65-930
PULA — Fižela 7a (Na Stoji) tel. (052) 23-976
KRAGUJEVAC — Naselje Iličevo, tel.: (034) 64-324
CRIKVENICA — Vinodolska 31, tel.: (051) 781-115
VALJEVO — Kolubarska bb., tel. (014) 22-225
ZADAR — Biogradska bb, tel. (057) 23-815
SPLIT — Kovanjinova 1, tel.: (058) 48-780
OSIJEK — Čepinska bb, tel.: (054) 31-456

KOKRAK KRANJ

Kokra KRANJ

VSE ZA ZIMO IN ZIMSKI ŠPORT

VSE V ENI HIŠI

— NOVI MODELI
— VELIKA IZBIRA
— KONFEKCIJA
— ŠPORTNA OPREMA

globus

VELEBLAGOVNICA GLOBUS

Novoletna loterija 1985

Poskusite srečo na srečkah novoletne loterije, saj vas čaka 21 premij in 251.420 dobitkov v skupni vrednosti 60.000.000 din.

GLAVNA PREMIJA 8.000.000 DIN
ŽREBANJE 8. JANUARJA 1985
LOTERIJA SLOVENIJE

NA NOVOLETNEM SEJMU OBIŠČITE PRODAJNI PROSTOR

MERKUR KRANJ

- PRALNE STROJE
- ELEKTRIČNE, PLINSKE IN KOMBINIRANE ŠTEDILNIKE
- TRAJNOŽARNE IN TERMOAKUMULACIJSKE PEČI
- HLADILNE NAPRAVE
- DROBNE GOSPODINJSKE APARATE
- BARVNE IN ČB TV SPREJEMNIKE
- RADIJSKE SPREJEMNIKE
- PROGRAM HOBY ORODJA

PRODAJA VSEH VRST KOLES Z 10 % POPUSTOM!

za tiste, ki hitijo ob pravem času

od 26. novembra do 31. decembra '84

10 %
popusta

za vse

stavbno pohištvo

20 %
popusta

za

stropne in stenske obloge iz smrekovega lesa

Brezplačna dostava do 100 km!

JELOVICA
64220 Škofja Loka, Kidričeva 58
(064) 61 361, 61 185

VOLKSBANK
Gut für's Geld.

LJUDSKA BANKA BOROVLJE

FERLACH Hauptplatz 6
NA KOROŠKEM
Glavni trg 6, Borovlje

Vaše denarne posle pri nas lahko opravite v slovenskem jeziku!

Veselimo se vašega obiska in vam zagotavljamo, da bomo diskretno ugodili vašim željam!

Ob obisku prinesite s seboj ta oglas, za kar se vam bomo zahvalili z ugodnejšo menjavo denarja.

ŽELIMO VAM SREČNO IN USPEŠNO NOVO LETO 1985 IN PRIJETNO PRAZNOVANJE!

LJUDSKA BANKA — DOBRA ZA DENAR!

varčevanje z energijo

Sava Kranj
industrija gumijevih, usnjenih in kemičnih izdelkov

SAVA KRANJ
Industrija gumijevih, usnjenih in kemičnih izdelkov n. sol. o.

Zaposli:

1. V TOZDU VZDRŽEVANJE
— **2 STRUGARJA**
za struženje zahtevnejših strojnih delov, delo je dvoizmensko
— **2 STROJNA KLJUČAVNIČARJA**
za tekoče vzdrževanje, delo je troizmensko

Glede na zahtevnost delovnih nalog pričakujemo kandidate, ki imajo
— ustrezno poklicno kovinarsko šolo,
— po možnosti dveletne delovne izkušnje,
— odslužen vojaški rok,
— primerne psihološke in zdravstvene sposobnosti,
— dvomesečno poskusno delo

Nastop dela je možen takoj ali po dogovoru. Delovno razmerje bomo sklenili za nedoločen čas s polnim delovnim časom.

2. V TOZDU LOVSKI MATERIAL IN EMBALAŽA
zaposlimo za določen čas — nadomeščanje delavca zaradi odhoda v JLA
KOPITARJA
za izdelavo puškinih kopit
V poštev pride tudi mizar, ki se je pripravljen priučiti za kopitarja.

3. v SEKTORJU ZA ORGANIZACIJO PROIZVODNJE
— **VODJE SKUPINE ZA PLANIRANJE PODROČJA PROIZVODNJE VELOPNEVMATIKE, LOVSKEGA MATERIALA IN EMBALAŽE**
(ponovna objava)

Pogoji: — diplomirani inženir organizacije dela ali diplomirani inženir kemijske tehnologije,
— primerne zdravstvene in psihološke sposobnosti

4. V TOZDU TOVARNA AVTOPNEVMATIKE SAVA — SEMPERIT, DE Konfekcija
— **VODJE IZMENE R — POTNIŠKIH AVTOPLAŠČEV — 2 delavca**

Pogoji: — zaključena gumarska delovodska šola z 2 letno prakso,
— nekaznovanost in uspešnost pri dosedanjem delu, spodobnosti ter znanja za opravljanje objavljene delovne naloge,
— uveljavljanje nazorov, ki se skladajo z družbeno političnimi in moralnimi merili samoupravnega socializma,
— primerne psihološke in zdravstvene lastnosti,
— odslužen vojaški rok,
— delo je v treh izmenah

5. V DELOVNI SKUPNOSTI SOZD SAVA KRANJ
— **TAJNICO GENERALNEGA DIREKTORJA SOZD-a**

Pogoji: — višji upravni delavec ali administrativni tehnik z 2 leti delovnih izkušenj,
— dobro znanje strojepisja in stenografije, pasivno znanje enega tujega jezika,
— primerne zdravstvene in psihološke sposobnosti

Nastop dela takoj ali po dogovoru.

Pismene prijave z dokazili pošljite v 8 dneh po objavi na naslov: Sava Kranj, kadrovski sektor, Škofjeloška cesta 6.
Za dodatna pojasnila nas pokličite na tel.: 25-461 int. 377.

DELFIN
Kranj Tel. 21-626
vas vabi na ribje specialitete

ROLETARSTVO NOGRAŠEK vam nudi izdelavo in montažo vseh vrst rolet in žaluzij. Na zalogi imamo žaluzije 25 mm, 35 mm in 50 mm v vseh izvedbah in različnih barvah.

Roletarstvo Nograšek, Milje 13, Šenčur, telefon 061-50-720.

PETROL

PETROL DO TRGOVINA TOZD Trgovina na drobno Kranj, Stanega Žagarja 30

Komisija za delovna razmerja objavlja prosta dela in naloge:

PRODAJALCA I.
za bencinski servis Železniki

Pogoji: — KV delavec z enoletno prakso.

Delovno razmerje sklenemo za nedoločen čas, s polnim delovnim časom. Posebni pogoj je uspešno opravljeno enomesečno poskusno delo. Pismene prijave sprejemajo na gornji naslov 8 dni po objavi.

Iskra ISKRA KIBERNETIKA KRANJ, Savska loka 4

OBJAVLJA JAVNO LICITACIJO ZA PRODAJO RABLJENIH OSNOVNIH SREDSTEV:

Inv. št.	Naziv	Izklicna cena
21752	peč za žarenje MAHLER 1967 ogrevalna dolžina 1000 mm	500.000,00 din
23776	črpalka KSB tip WL 67, 1968, 26 m³/h	400.000,00 din
39938	črpalka KSB tip W 65/11 N 1975, 26 m³/h	400.000,00 din
—	vertikalna sušilna peč z verigo in policami	20.000,00 din
08084	točkovni varilni stroj ELMA	20.000,00 din
02154	stružni avtomat MAS, 1958	300.000,00 din
04899	stroj za brizganje termoplastov BATTENFELD, 1959	50.000,00 din
02128	stružni avtomat INDEX OR 12, 1958	500.000,00 din
02126	stružni avtomat INDEX OR 12, 1958	500.000,00 din
02129	stružni avtomat INDEX OR 12, 1958	500.000,00 din
02123	stružni avtomat INDEX OR 12, 1958	400.000,00 din
02144	stružni avtomat INDEX 12, 1940	350.000,00 din
02147	stružni avtomat INDEX 12, 1940	350.000,00 din
02145	stružni avtomat INDEX 12, 1940	350.000,00 din
02142	stružni avtomat INDEX 18	360.000,00 din
06033	revolverska stružnica VOLMAN	50.000,00 din
10706	stroj za skobljanje krivulj TORNOS	8.000,00 din
10529	vertikalni pehalni stroj ROSCHER & EICHLER	100.000,00 din
10097	stroj za pehanje oblik in nožev NOSSOVIA-THIEL	120.000,00 din
21103	rotacijski kompresor BALCKE	150.000,00 din

Prometni davek ni vključen v prodajno ceno.

Licitacija bo v petek, dne 21. decembra 1984, ob 11. uri v dvorani nad Restavracijo Iskra v Kranju, Savska loka 3.

Sredstva so na vpogled v ponedeljek, dne 17. 12. 1984, od 10. do 14 ure, v skladišču rabljene opreme pri Ambulanti Iskra.

Interesenti morajo do pričetka licitacije vplačati 10 % kavcijo od vrednosti izklicne cene, in to na tekoči racun št. 51500-607-36381.

Kupci bodo morali preostanek kupnine plačati v 8 dneh po licitaciji in v istem času prevzeti izlicitirane stroje; v nasprotnem jim akontacija zapade.

Vse informacije dobite v investicijski službi tel. 22-564.

GORENJSKA KMETIJSKA ZADRUGA
HRANILNO KREDITNA SLUŽBA
SLOGA KRANJ. o. sub. o., Kranj, Jezerska 41

Razpisuje kredite za razvoj zasebnega kmetijstva v letu 1985. Kredite bomo odobravali v naslednje namene:
— **Gradnja in preureditev hlevov s pripadajočo opremo,**
— **Nakup kmetijske mehanizacije,**
— **Nakup zemljišča,**
— **Melioracijo kmetijskih zemljišč**

Kreditni pogoji bodo glede na namene kreditiranja različni. Določil jih bo Izvršilni odbor HKS Sloga Kranj na podlagi samoupravnega sporazuma o temeljih plana razvoja kmetijstva ter sklepov konzorcija za zagotovitev sredstev za proizvodnjo in preskrbo s hrano za potrebe SRS in sklepov LB, TBG Kranj.

Kreditni pogoji so naslednji:
— da bo odobreni kredit izkoriščen za namene, ki so predvideni v kreditni pogodbi,
— da bo potrebni kreditni material nabavljen na podlagi naročilnice TZO Sloga,
— da bo TZO Slogi oddajal vse pridelke, ki ga zavezujejo s člansko pogodbo,
— da je preusmeritev oziroma pospeševanje kmečkega gospodarstva v skladu z načrtom razvoja kmetijstva,
— da ima v primeru gradnje ali preureditve zahtevano gradbeno dokumentacijo,
— da je kreditno sposoben.

Prošnje za kredite bo do 10. 1. 1985 sprejemala pospeševalna služba pri GKZ TZO Sloga Kranj, Gasilska 5.

Kmetijsko živilski kombinat Gorenjske

TOZD KOMERCIALNI SERVIS KRANJ

GRADITELJI:

V skladišču v HRASTJU vam nudimo gradbeni material po konkurenčnih cenah.

Informacije na tel.: 064/26-371.

DEŽURNI VETERINARJI

od 14. 12. do 21. 12. 1984

Za občini Kranj in Tržič

Od 7. do 23. ure Živinorejsko veterinarski zavod Gorenjske, tel.: 25-779 ali 22-781, od 23. do 7. ure pa na tel.: 22-994

za občino Škofja Loka

Vodopivec Davorin, dipl. vet., Gorenja vas 186, tel.: 68-310

OBLAK MARKO, dipl. vet., Škofja Loka, Novi svet 10, tel. 60-577 ali 44-518

za občini Radovljica in Jesenice

PLESTENJAK ANTON, dipl. vet., Bled, Prešernova 34, tel.: 77-828 ali 77-863

KAM?

TURISTIČNA AGENCIJA ttg

IZLETI

ZAGREB — ogled mednarodne razstave DARODAVNA KITAJSKA KULTURA — 15. 12.

Za skupine organiziramo naročene izlete po Jugoslaviji in prevoze s posebnimi vlaki.

SILVESTROVANJE

S posebnim vlakom na Silvestrovanje proti Primorski. V Mostu na Soči v hotelu Silvestrovanje s silvestrsko večerjo. Cena izleta iz Maribora in Celja 3.970 in iz Ljubljane 3.850 din.

Pohitite z rezervacijo, ne bo vam žal.

4 ali 7 dnevne počitnice s Silvestrovanjem v hotelu Bunder Kamnik — smučanje na Veliki Planini. Ugodne cene.

ZIMSKE POČITNICE

Na voljo vam je program ZIMA 85, ki obsega skoraj vsa smučišča naše ožje domovine, zato ne odlašajte z rezervacijo.

SLOVENSKA NARAVNA ZDRAVILIŠČA

Lahko ste lahko med široko ponudbo bivanja v vseh slovenskih naravnih zdraviliščih.

Mednarodne in domače železniške vozovnice, rezervacije spalnikov, vozovnice za ZELENI VLAK.

PRIJAVE IN INFORMACIJE

v turističnih poslovalnicah TTG: Ljubljana (31-851), Maribor (28-722), Celje (23-448), Kranj (21-358 in 23-494), Postojna (21-224), Trebnje (75-870), Rogaška Slatina (811-488), Murska Sobota (21-189), Nova Gorica (38-012), Pulj (23-629), Bohinjska Bistrica (76-145).

Osnovna šola
ANTONA TOMAŽA
LINHARTA
RADOVLJICA

Komisija za delovna razmerja razpisuje prosta dela in naloge

- 3 SNAŽILKE

za nedoločen čas s polnim delovnim časom.

Kandidati naj pošljejo prijave v 15 dneh po objavi razpisa na naslov: Komisija za delovna razmerja osnovne šole A. T. Linharta.

ISKRA KIBERNETIKA KRANJ
Tovarna merilnih instrumentov Otoče

Komisija za delovna razmerja in osebne dohodke objavlja prosta dela in naloge

VREJEVALCA

Pogoji:
- strojni ključavničar ali orodjar,
- tri leta delovnih izkušenj,
- Dela in naloge objavljamo za nedoločen čas.

Kandidati naj pismene prijave z dokazili o izpolnjevanju pogojev pošljejo v 8 dneh po objavi na naslov: Iskra — TOZD Tovarna merilnih instrumentov Otoče, Otoče 5 a, Podnart, kjer lahko dobijo tudi podrobnejše informacije. Kandidate bomo obvestili v 15 dneh po sklepu o izbiri.

Komunalno, obrtno in gradbeno podjetje Kranj, n. sol. o.
TOZD Komunala Kranj, b. o.

Vse občane obveščamo, da smo na osnovi odločbe Občine Kranj Komiteja za urbanizem, gradbene in komunalne zadeve ter na podlagi 67. člena Zakona o cestah (Ur. list SRS št. 38/81), dne 10. 12. 1984 **zaprli del ceste na Huje od križišča s Cesto 1. maja do križišča pri cerkvi na Hujah v Kranju in sicer za promet avtobusov in tovorni motorni promet.**

Prepoved velja do sanacije cestišča.

Upravljalec cest KOGP Kranj, TOZD Komunala

Hotelsko turistično podjetje Bled vas vljudno vabi na

PRIJETNO SILVESTROVANJE

Ob bogati kulinarični ponudbi in izbranih vinih vas bodo zabavali kvalitetni glasbeni ansambli.

V restavraciji **BISTRO** Grand hotela Toplice lahko preživite silvestrsko noč že za 1.200 din, v **GOLF CLUB** restavraciji pa za 2.800 din. Prostor si lahko rezervirate tudi po tel. 77-222.

V hotelu **KRIM** lahko silvestrujete za 2.400, din v **DALMATINSKI KONOBI** pa za 3.000 din. Rezervacije sprejemamo po tel. 77-418.

V kavarni in restavraciji hotela **JELOVICA** se boste zabavali za 2.400 din. Rezervacije sprejemamo po tel. 77-316.

Najdaljšo noč v letu pa lahko preživite tudi v hotelu **LOVEC** za 2.400 din ali v **MLINSKI KLETI** penziona **MLINO** za 1.800 din. Rezervacije po tel. 77-692.

Kolektiv HTP Bled vam želi prijetno praznovanje.

ŽIVILA

Trgovska in gostinska DO ŽIVILA KRANJ

HOTEL KAZINA JEZERSKO

Prireja vsako soboto PLES, od 20. do 24. ure igra ansambel

ŠESTI ČUT.

Gostišče ob Planšarskem jezeru je odprto vsak petek, soboto in nedeljo od 13. do 22. ure

Ledena ploskev na jezeru je primerna za drsanje.

Sprejemamo rezervacije za silvestrovanje.

Informacije na tel.: **44-007.**

Za obisk se priporoča kolektiv hotela.

---

lth LOŠKE TOVARNE HLADILNIKOV ŠKOFJA LOKA

Objavljajo javno licitacijo naslednjih osnovnih sredstev:

	izklicna cena
1. Rezervoar za zrak, prostornine 1250 l, delovni pritisk 25 barr,	300.000,00 din
2. Odsesovalni ventilator KLIMA Celje tip 2 CU — 6 z elektro motorjem 2,2 KW, kapacitete 2.500 m³/h,	8.000,00 din
3. Odpraševalnik — filter, proizvajalec GOSTOL, Nova gorica,	8.000,00 din
4. Stebrni vrtalni stroj — zlomljen stebér,	7.000,00 din
5. Banja za pranje z ultra zvokom,	10.000,00 din
6. Odsesovalni ventilator LANGBEIN PFA, letnik 55,	2.500,00 din
7. Hladilec vode,	10.000,00 din
8. Tračni brusilni stroj TIP EPS 2/4,5,	5.000,00 din
9. Kolutni brusilni stroj Ø 400,	10.000,00 din
10. Metalurški mikroskop,	500.000,00 din
11. Kompresor TRUDBENIK brez elektro motorja,	7.000,00 din
12. Transformator za galvaniko,	4.000,00 din
13. Dvigalo hidravlično za avtomobile,	1.200,00 din
14. Črpalka za olje,	700,00 din
15. Naprava za nastavitev avtomobilskih luči,	1.000,00 din

Osnovna sredstva si je možno ogledati v torek, dne 18. 12. 1984 od 10. do 12. ure v obratu Vincarje, razen osnovnih sredstev od 1. do 5., ki se nahajajo v obratu Trata.

Licitacija se bo pričela istega dne ob 12. uri v obratu Vincarje. Vsi interesenti morajo v času ogleda do 12. ure plačati 10-odstotno kavcijo od izklicne cene.

Kupci morajo plačati prometni davek v višini 28,9 odstotkov od zlicitirane cene. Licitacija bo pismena, vsak kandidat odda svojo ponudbo v zaprti kuverti.

DELAVSKA UNIVERZA ŠKOFJA LOKA

Zbor delavcev objavlja prosta dela in naloge

STROKOVNEGA DELAVCA ZA PRIPRAVO IN ORGANIZACIJO STROKOVNEGA IN SPLOŠNEGA IZOBRAŽEVANJA

Pogoji: — visoka izobrazba pedagoško-andragoške, organizacijske ali druge družboslovne smeri,
— poskusno delo tri mesece.

Delovno razmerje se sklene za nedoločen čas s polnim delovnim časom.

Kandidati naj prijave z dokazili o izpolnjevanju pogojev pošljejo v 8 dneh po objavi na naslov: Delavska univerza Škofja Loka, Podlubnik 1 a. Kandidati bodo obveščeni o izbiri v 15 dneh po sprejetju sklepa zbora delavcev DU Škofja Loka.

KDZ PRIREJA

ESTRADNI SPEKTAKEL

NASTOPAJO

RENDEZ-VOUS

PROMOCIJA LP—ja

NELA + JAKA

ERŽIŠNIK ŠRAUFCIGER

Sindikalne organizacije imajo pri nakupu vstopnic z naročilnico popust

KRANJ, 18. DEC. ob 18. in 20. uri
KINO CENTER
PRODAJA VSTOPNIC NA BLAGAJNI KINA

Nasvet, ki lahko veliko pomeni

Vsem imetnikom deviznih hranilnih vlog obračun obresti za leto 1984!

Bliža se konec leta in z njim pomemben dogodek tako za banko kot za vse varčevalce:

Vse do letos smo stvari okrog pripisa obresti tudi za imetnike deviznih sredstev urejali razmeroma preprosto, brez večjih nesporazumov ali zastojev in v obojestransko zadovoljstvo. S spremembo zakonskih določil o izplačilu obresti od deviznih prihrankov občanov, ki ne bodo uveljavljali statusa delavca na začasnem delu v tujini, pa so se stvari okrog obresti za leto 1984 v marsičem spremenile.

Zato vas želimo ob tej priložnosti ponovno seznaniti z nekaterimi podrobnostmi in vas hkrati zaprositi za sodelovanje, da bi bil postopek v zvezi z obračunom in pripisom obresti za leto 1984 predvsem za vas kar najmanj zapleten, hiter in čim bolj ugoden.

Kot že rečeno, bomo vsem našim občanom, ki ne bodo predložili v banki dokazila o delu oziroma prebivanju v tujini, morali obresti obračunati in izplačati v dinarjih. Pri tem pa bomo obresti seveda obračunali po obrestnih merah, ki veljajo za devizne hranilne vloge. Te pa, kot veste, znašajo

7,5 % za nevezane hranilne vloge,

9 % za devizne vloge, vezane nad eno leto,

11 % za devizne vloge, vezane nad dve leti in

12,5 % za devizne vloge, vezane nad tri leta.

Tako obračunane obresti bomo za vsako vrsto deviz posebej preračunali v dinarje in sicer po srednjem tečaju, ki bo za posamezno valuto veljal na dan obračuna, 31. decembra 1984.

V dinarsko protivrednost preračunane obresti od vaših deviznih prihrankov bomo potem vodili kot vpogledno vlogo na posebnem računu in jih obrestovali po 7,5 % obrestni meri vse do dne, ko bomo dobili vaš nalog, na kateri dinarski račun naj vam ta sredstva prenesemo.

Priporočamo vam, da zato čimprej, po možnosti pa kar ob prvem obisku v banki, stopite še do okenca, kjer imate devizni račun ali ste odprli svojo devizno hranilno knjižico, ter našim delavcem posredujete številko svojega tekočega računa oziroma dinarske hranilne vloge.

Pri tem se lahko poslužite posebnega obrazca, ki ga dobite v banki, ali pa nam pošljete kar zahtevek, ki ga objavljamo.

Hvala za razumevanje. Ljubljanska banka, Temeljna banka Gorenjske

---

Zahtevek
za prenos obresti po deviznih hranilnih vlogah, obračunanih v dinarjih

(ime in priimek imetnika deviznega računa ali devizne hranilne knjižice)

prosim, da obresti, obračunane po računu (številka deviznega računa)

prenesete na dinarski račun št. (številka hranilne knjižice ali tekočega računa)

v banki (naziv banke in enote banke)

na ime (ime imetnika hranilne knjižice ali tekočega računa)

Zahtevek velja vse dotlej, dokler nam pisno ne sporočite spremembe.

Kranj in datum

Podpis imetnika deviznega računa ali devizne hranilne knjižice oziroma pooblaščene osebe

Zahtevek prinesite v enoto banke, kjer imate svoj devizni račun ali devizno hranilno knjižico.

ljubljanska banka
Temeljne banke Gorenjske

MALI OGLASI

tel.: 27-960

PRODAM

Prodam eno leto stare KOKOŠI za zakol ali nadaljnjo rejo. Šenčur, Mlakarjeva 13, tel. 41-114 15237

Prodam BETONSKE MREŽE 10 × 8 in TELETA za nadaljnjo rejo ter NUTRIJE. Cena ugodna. Čebulj, Adergas 27, Cerklje 15419

Prodam 4 leta staro francosko POSTELJO. Benedičič, Crngrob 1, Žabnica 15427

Prodam tri mesece stare rjave JARKICE ter manjše in večje PRAŠIČKE. Stanonik, Log 9, Škofja Loka 15439

Prodam TELEVIZOR, ANTENO s kablom, električno PEČICO (ventilator) in GRELEC (potapljač). Kranj, Ul Veljka Vlahovića 9, stanovanje 15 15149

Prodam globok in športni OTROŠKI VOZIČEK. Milena Rozman, Zg. Bitnje 135, Žabnica (pri Puškarni) 15485

Prodam PRALNI STROJ gorenje, dobro ohranjen, za 20.000 din. Anton Strajnšek, Stara cesta 14, Kranj 15486

Prodam SMREKOVO OBLOGO, različne širine. Šenčur, Sveteljeva 8 15487

Prodam nov, 2 kW elektro-oljni RADIATOR, za 8.500 din. Telefon 23-520 15488

Prodam delovnega KONJA. Trata 3, Cerklje 15489

Zamenjam večji potopni HLADILNIK za mleko, za manjšega. Velesovo 14 15490

Prodam visoko brejo KRAVO, ali po telitvi. Mavčiče 40 15491

Prodam 140 kg težkega PRAŠIČA za zakol, krmljenega z domačo krmo. Zalog 41, Cerklje na Gorenjskem 15492

Ugodno prodam smrekove DESKE, 25 mm. Srednja vas 52, Šenčur 15493

Prodam PRAŠIČA za zakol. Luže 38, Šenčur 15494

Prodam ročno KROŽNO ŽAGO (cirkular). Stane Dobre, Zg. Bitnje 168, pri gasilskem domu v jami 15495

Prodam dve TELICI, breji 9 mesecev. Šenčur, Pipanova 38 15496

Prodam malo rabljen SILOKOMBAJN pötinger mex 2 S, TRAKTOR zetor 49 — 11 ali 59 — 11, letnik 1979; večjo količino REPE, lahko tudi olupljene. Lahovče 32, Cerklje 15497

Prodam 140 kg težkega PRAŠIČA. Pipanova 22, Šenčur 15498

Poceni prodam skoraj nove SMUČI ter PANCARJE št. 40. Naslov v oglasnem oddelku. 15499

Prodam približno 10 pr m DRV, cena po dogovoru. Jože Jelovčan, Dražgoše 27, Železniki 15500

Prodam ZIMSKA JABOLKA in zunanji del transporterja za gnoj (korito). Franc Buh, Voklo 44, Šenčur 15501

Ugodno prodam ZAJCE. Kranj, Grmičeva 9, Kranj—Čirče — Igor 15502

TELEVIZOR, črnobel, brezhiben, prodam za polovično ceno. Potušek, Valjavčeva 12 15503

Prodam ZAJCE — ožgani kunec, za pleme, stare 6 mesecev. Kranj, Ul. Vide Šinkovčeve 10 15504

Prodam krmilno PESO. Sp. Brnik 39 15505

Poceni prodam malo rabljene MOŠKE OBLEKE št. 54; ČEVLJE št. 43 in DEŠKE SUKNJIČE ter dekliške PLAŠČE. Marija Cegnar, Kranj, Ul. Tuga Vidmarja 2 15506

Prodam ZLATO za zobe. Telefon 23-648 15507

Prodam ali menjam visoko brejo TELICO za mlado jalovo KRAVO. Srednja Bela 18, Preddvor 15508

Prodam 140 kg težkega PRAŠIČA in DRVA. Sp. Duplje 71

Prodam POHIŠTVENE CEVI 30 × 40 — 90 m in 40 × 40 — 48 m. Janez Rozman, Moše 30/B, tel. 061/627-119 15509

Poceni prodam B KLARINET in navadno ritem KITARO. Štefan Osojnik, Gasilska 3, Šenčur 15510

Prodam KOMPRESOR, 100 l, do 10 atmosfer. Telefon 25-631 15511

Ugodno prodam rabljen KAVČ, otroško POSTELJICO z jogijem in zložljivo STAJICO. Čirče 10, Kranj 15512

Prodam 150 kg težkega PRAŠIČA za zakol. Voglje 64, tel. 49-076 15513

Prodam KUHINJSKO MIZO in 4 STOLE (naraven les). Kranj, Rudija Papeža 3/15 15514

Prodam 7 tednov stare PRAŠIČKE. Olševek 10, Preddvor 15515

Ugodno prodam kombinirano OMARO, KAVČ, KOMODO, MIZICO in dva FOTELJA. Telefon 28-625 — Kranj 15516

Prodam TELICO, brejo 8 mesecev. Perne, Zg. Besnica 20 15517

Prodam PRAŠIČA za zakol, krmljenega z domačo hrano. Prebačevo 4, tel. 49-058 15518

Prodam aluminij PLOČEVINO v ploščah, debeline 0,6 in 0,5 mm. Urbančič, Predoslje 5, Kranj 15519

Prodam bukova DRVA in smrekove PLOHE. Telefon 064/77-640 15520

Prodam PRAŠIČA, težkega 190 do 200 kg, krmljenega z domačo krmo ter 60 kv. m suhega opaža. Suha 23, Kranj 15521

Prodam PRAŠIČA za zakol, težkega 200 kg in polovico mlade KRAVE. Virmaše 42, Škofja Loka 15522

Prodam polovico KRAVE. Telefon 28-072 15523

Prodam dobro ohranjeno SPALNICO in kombiniran ŠTEDILNIK. Biserčić, Kranj Juleta Gabrovška 23 15524

Prodam trajnožarečo PEČ tobi plamen, litoželezno KAD, HOJICO, AVTOSEDEŽ za otroke Kranj, Primskovo, Kovačičeva 5 15525

Prodam dolgo krzneno JAKNO iz svizca, št. 38. Telefon 22-250 15526

Prodam ŠTEDILNIK küppersbusch in motor za Z-101. Pogačar, Sp. Gorje 208 15527

Prodam PRAŠIČA za zakol. Bešter, Poljšica 13, Podnart 15528

Ugodno prodam kompletno rustikalno OPREMO za v dnevno sobo in garderobno OMARO za v predsobo. Telefon 50-869 po 16. uri 15529

Prodam teden staro TELICO, črnobelo. Jože Resman, Gorica 9, Radovljica 15530

Prodam dobro ohranjena OJAČEVALCA philips, 60 W in vermona 100 W ter KITARO dijamond. Telefon 70-015 15531

Ugodno prodam malo rabljeno trajnožarečo PEČ EMO 5. Telefon 28-448 15532

Ugodno prodam dobro ohranjen ŠTEDILNIK (4 plin, 2 elektrika), moško ŠPORTNO KOLO na 10 prestav, fantovske DRSALKE št. 37; pasjo UTO, primerno za večjega psa. Telefon 24-390 15533

Prodam barvni TELEVIZOR, z daljinskim upravljanjem, še v garanciji. Prosenjak, Okornova 12, Kokrica, tel. 26-683 15534

Prodam globok OTROŠKI VOZIČEK. Telefon 21-408 od 15. ure dalje 15535

Prodam aluminijasto PLOČEVINO 0,8, I. vrste, uvoženo. Telefon 83-834 15536

Prodam 200-kilogramsko TEHTNICO in PRAŠIČA za zakol. Brezovica 3 pri Kropi 15537

Poceni prodam CB POSTAJO president. Jože Jutriša, Begunjska 14, Lesce 15538

Prodam ZIBELKO. Telefon 62-535 15539

Prodam PRAŠIČA za zakol. Prešeren, Gorica 17, Radovljica 15540

Prodam TELICO, staro eno leto in star trosed (zofa). Alojz Avsenik, Letališka 12, Lesce 15541

KUHINJSKO POHIŠTVO »Brest«, belo, TELEVIZOR iskra panorama, črnobel, HLADILNIK in ŠTEDILNIK gorenje, ugodno prodam. Martin Rotar, Podlubnik 202, Škofja Loka, tel. 62-505 15542

Prodam PRAŠIČA, težkega 290 kg, krmljenega z domačo krmo. Dvorje 44, Cerklje 15543

Ugodno prodam bakreno PLOČEVINO za žlebove. Naslov v oglasnem oddelku. 15544

Ugodno prodam KUHINJO »Vega« s hladilno omaro, ŠTEDILNIKOM (2 plin, 4 elektrika), po želji s kotlom, mizo in dva STOLA. Telefon 26-760, dopoldan — Stojan Štucin, Pristava 2/A, Tržič 15545

Prodam AKUMULATOR 135 A h. Janez Kadivec, Šenčur, Pipanova 46 15546

Prodam dva para SMUČI elan, 180 cm in 190 cm, »OKOVJE« marker in dvoje »POLPANCARJE« št. 38. in 44. Marjan Fister, Ovsiše 27, Podnart, tel. 70-171 15547

Prodam PRAŠIČA, težkega 160 kg. Luže 19, Šenčur 15548

Polžaste REDUKTORJE, primerne za razne prenose, prodam. Telefon 83-664 15549

Prodam KONJA, vajenega vseh kmečkih del in PRAŠIČA za zakol. Ivan Zdešar, Golo brdo 14, Medvode 15550

Prodam SMUČI RC 04 z vezmi tirolya. Finžgar, Tavčarjeva 28, Kranj, tel. 24-960 popoldan 15551

Prodam PRAŠIČA za zakol. Tenetiše 41, Golnik 15552

Prodam jalovo KRAVO ali brejo, po izbiri. Vopovlje 13, Cerklje 15553

Ugodno prodam SEDEŽNO GARNITURO, bež barve, z omaro in mizo. Telefon 064/68-297 vsak dan 15554

Prodam hyltijevo VRTALKO (štemarico) tip T-17. Telefon 26-275 15555

Prodam 100 kosov strešne OPEKE, cementno-sive barve s posipom »Vesna« in trofazni dvotarifni ŠTEVEC. Ciril Dominko, Cerklje 326 15556

HARMONIKO melodija, 80-basno, dobro ohranjeno, prodam. Telefon 061/612-537 15557

Za galanterijsko kovinsko obrt prodam ORODJE in MATERIAL. Delo zagotovljeno. Naslov v oglasnem oddelku. 15558

Prodam 25 do 180 kg težke PRAŠIČE. Posavec 123, Podnart 15559

Prodam TELIČKO simentalko, 10 dni staro. Predoslje 21, Kranj 15560

Prodam 150 kg težkega PRAŠIČA. Predoslje 58/A 15561

Prodam rabljen BETONSKI MEŠALEC. Zg. Brnik 129 15562

Prodam rabljeno trajnožarečo PEČ. Telefon 27-083 15563

Prodam dve TELICI simentalki, breji 8 mesecev. Janez Božnar, Gaberk 3, Škofja Loka 15662

Gostinci pozor!

Kulturno Prosvetno društvo Zasip da v najem opremljen gostinski lokal v Zasipu pri Bledu. Pogoj: odkup inventarja. Cena po dogovoru. Ogled to soboto in nedeljo od 14. do 17. ure.

Kulturni dom Zasip pri Bledu.

Barvni TV Blaupunkt, ekran 56 cm, prodam. Telefon (064) 21-829

Prodam KRAVO s teletom, po izbiri in ZASTAVO 750 special, letnik 1979, ter domače ŽGANJE. Gaberk 5, Škofja Loka 15564

Prodam RADIO iskra HI-FI stereo, 2 × 50 W. Telefon 62-446 popoldan 15565

Prodam PRAŠIČA, krmljenega z domačo krmo, polovico mlade KRAVE, za v skrinjo in 8 tednov staro TELIČKO simentalko, za rejo. Telefon 42-227 15566

Prodam več OVC. Demšar, Gorenja vas 154, tel. 68-215 dopoldan 15663

CISTERNO creina, 2200-litrsko, ugodno prodam. Reteče 25, Škofja Loka 15664

Prodam nekaj KLEŠČ za nakladanje lesa in »KLAMFE«, različnih dimenzij, ali naredim po naročilu. Vidic, Zg. Brnik 74, Cerklje 15665

V rejo vzamem KRAVO po telitvi. Naslov v oglasnem oddelku 15666

Prodam PRAŠIČA za zakol. Šenturška gora 8, Cerklje 15667

Prodam PRAŠIČA za zakol. Šmartno 7, Cerklje 15668

PRIPRAVILI SMO VAM PRIMERNA DARILA ZA PRAZNIKE

DROGESAN KRANJ, Prešernova 19.

Prodam termoakumulacijske PEČI 2 kW in 4 kW. Cerklje 20/A, tel. 42-306 popoldan 15669

Prodam OMARO in SEDEŽNO GARNITURO za v dnevno sobo. Telefon 44-686 15670

Ugodno prodam REPO za ribanje, KORENJE in PESO. Bobnar, Godešič 33/A, Škofja Loka 15671

Ugodno prodam barvni TELEVIZOR körting. Peter Čadež, Binkelj 28, Škofja Loka, tel. 61-802 15672

Prodam TRAKTOR zeto 4911. Matevž Demšar, Log 3, Škofja Loka 15673

Prodam STROJ za oblanje lesa, in HOBI MLIN 82. Ogled v nedeljah. Miklavčič, Dobravšce 8, Gorenja vas 15674

Prodam SMUČI CR 908, 175 cm, SMUČARSKE HLAČE, št. 54, BUNDO puhovko št. 56; ter KUPIM zimske GUME za zastavo 750. Demšar, Vincarje 15, Škofja Loka, tel. 60-986 15675

Prodam električni HARMONIJ (5 registrov), za 5 SM; in HI-FI sprejemnik in ojačevalec 2 × 50 W SST 2030 iskra (UKV postaje ne delajo). Telefon 69-300 v delavnikih, Zoran 15676

Prodam KOBILO, staro 11 let, težko 400 kg, sposobno za vsa dela in TELICO v osmem mesecu brejosti. Čemažar, Cesta Nako—Kokrica (C. JLA 41) 15677

Prodam JABOLKA voščenke. Sr. Bela 59, Preddvor, tel. 45-228 15678

Prodam otroško POSTELJICO meblo in JOGI kekec. Šorlijeva 21, Kranj, tel. 25-412 od 16. do 21. ure 15679

Prodam mlado brejo KRAVO. Lenart 6, Cerklje 15680

Prodam 7 tednov staro TELIČKO in DRVA. Sr. Bitnje 22, Žabnica 15681

Prodam ŠIVALNI STROJ »Mirna«. Britof 103, Kranj 15682

Prodam dobro ohranjene SMUČI, 185 SM, z okovjem. Telefon 22-349 15683

Ugodno prodam dobro ohranjeno PEČ küppersbusch. Srečnik, Zg. Duplje 18 15684

Prodam globok OTROŠKI VOZIČEK tribuna. Telefon 27-709 15685

Prodam KRAVO, tik pred telitvijo. Stare, Tatinec 6, Preddvor 15686

Prodam KRAVO z drugim teletom, ali menjam za jalovo. Adergas 38, Cerklje 15687

Prodam KRAVO, ki bo januarja tretjič teletila. Strahinj 76, Naklo 15688

Prodam trajnožarečo PEČ EMO 5. Vidrih, Savska 2, Kranj 15689

Prodam dobro ohranjen črnobel TELEVIZOR RR Niš. C. na Rupo 25, Kokrica 15690

Prodam dobro ohranjen PRALNI STROJ gorenje, za 23.000 din, 24 kv. m drap rjavih PLOŠČIC, C kvalitete po 750 din za kv. m.
enotarifni, trofazni ŠTEVEC, za 3.000 din, novo plinsko PEČ z jeklenko, za 10.000 din ter VRATA za kamin, za 4.000 din. Telefon 21-097 15691

Prodam SMUČI, 150 cm z okovjem. Telefon 79-423 15692

Nov INTERFACE RS-232 za spectrum — a, prodam. Fojkar, Pševska 10/D, Stražišče, Kranj 15693

Prodam bukova KRVA. Kozelj, Hotemaže 72, Preddvor, tel. 45-574 15694

Prodam PRAŠIČA za zakol in KORUZO v zrnju. Zalog 28, tel. 42-056 15695

Prodam mesnato SVINJO, težko 200 kg. Pšata 11, Cerklje 15696

Prodam suha bukova DRVA. Šmartno 5, Cerklje (dopoldan) 15697

Prodam dve toni SENA in strešno OPEKO špičak. Cerklje 281 15698

Prodam PUJSKE, stare 7 tednov. Mavčiče 53 15699

Prodam lepega BIKCA simentalca, starega 14 dni ali menjam za teličko od krave, dobre molznice. Podbrezje 34, Duplje 15700

Prodam dve zastekleni OKNI, 80 × 80. Telefon 70-416 15701

Prodam otroške »PANCARJE« št. 34 in siamsko MAČKO. Naslov v oglasnem oddelku 15702

Prodam belo ZIBELKO z vso opremo. Telefon 77-801 15704

Prodam rabljene KUHINJSKE ELEMENTE, 10-litrski BOJLER ter ŠTEDILNIK küppersbusch. Predoslje 130 15703

Prodam rabljen POMIVALNI STROJ z enojnim nerjavečim pomivalnim koritom 100 × 60. Telefon 74-114 popoldan 15705

GRADBENE PLOŠČE, prodam. Anton Polanc, Gorjuše 53, Bohinjska Bistrica 15706

Prodam kombiniran ŠTEDILNIK, skoraj nov in 135-litrski vgradni HLADILNIK gorenje. Koman, C. na Klanec 46, Kranj, tel. 26-186 15707

Prodam brejo SVINJO; in osebni avto FORD TAUNUS 17 M. Pšenična polica 3, Cerklje 15708

Prodam PRAŠIČA, težkega od 160 do 170 kg. Gobovce 12, Podnart 15709

Prodam dobro ohranjen barvni TELEVIZOR gorenje, ekran 56 cm. Šifra 42.000 din ali tel. 26-025 15710

Poceni prodam kombiniran ŠTEDILNIK gorenje (2 plin, 4 elektrika). Telefon 28-059 15711

Prodam VARNOSTNE PASOVE. Telefon 23-661 15712

Prodam DESKE colarice. Telefon 83-143 v nedeljo dopoldan 15713

Prodam mlado KRAVO, s prvim teletom, ali KRAVO po telitvi. Sp. Bitnje 20, Žabnica 15714

Prodam AŽ PANJE na 10 in 9 satov ter prašilčke na 7 satov. Telefon 43-007 15715

Prodam barvni TELEVIZOR gorenje, ekran 68 cm, nov, v garanciji. Marolt, Smokuč 5, Žirovnica 15716

Prodam VOZ za traktor pasqvali. Poklukar, Sp. Gorje 124 15717

VEZI TYROLIA 280 D + RD, prodam. Telefon 23-722 15718

Prodam motorno ŽAGO husqvarna 770 ter ŠTEDILNIK iskra venera (2 plin, 2 elektrika), oboje novo. Franc Žilih, Hlebce 17, Lesce 15719

Prodam 30 kosov nove KRITINE in 8 valovitih SALONITK 125 × 100 cm. Kovač, Groharjevo naselje 67, Škofja Loka, tel. 61-500 15720

Prodam KOBILO. Janez Žos, tel. 50-864 15721

Prodam PRAŠIČE, težke 90 in 150 kg. Log Ivana Krivca 10, Jesenice, Dido Osmančevič 15722

Ugodno prodam MOŠKO OBLEKO za močnejšo postavo, št. 58. Telefon 27-750 15723

Prodam dva KAVČA s predali, obnovljena in 80-litrski BOJLER za centralno peč; ter KUPIM DVE JEKLENKI za gospodinski plin. Krč, Galetova 7, Kranj, tel. 22-221 — int. 22-67 dopoldan 15724

Ugodno prodam dve otroški POSTELJI 190 × 80. Telefon 21-628 15725

Ugodno prodam HLADILNO SKRINJO. Franc Rebol, Zgoša 24/C, Begunje 15726

Prodam KOZLA, starega 20 mesecev. Belca 20, Mojstrana 15727

Prodam črnobel TELEVIZOR gorenje, v garanciji, dobro ohranjen. Telefon 66-585 15728

ČUDEŽNA POLJA

na Kokrici
22. 12. 1984
ob 19. uri

Vabi KK KOKRICA

KUPIM

Kupim rabljeno »CENTRIFUGO«. Ponudbe pošljite: Rozman, p. p. 40, 64270 Jesenice 15567

Kupim 50 do 100 zidnih ELEMENTOV; in PRODAM KRAVO s teletom ali brez, ali menjam za bikca ali jalovo telico. Ljubno 25, Podnart 15568

Kupim ELEKTROMOTOR 3—4 kW. Zupan, Jezerska c. 93 15569

Kupim rabljeno PONY KOLO, lahko potrebno popravila (z vsemi deli). Telefon 81-380 15570

SNOPOVEZALKO za BCS ali traktorsko, kupim. Naslov v oglasnem oddelku 15571

Kupim 2 kW termoakumulacijsko PEČ. Begunjska 67, Tržič, Smukovič 15571

Kupim MEŠALEC za beton, od 100 do 150 litrov. Marjan Pevec, Planina 16, tel. 21-732 15729

Kupim mlado KRAVO. Frlan, Virlog 12, Škofja Loka 15730

Kupim VRTALNI STROJ, do 26 mm. Telefon 65-091 popoldan in zvečer 15731

Kupim KLETKO za večjo papigo. Telefon 61-295 15732

VOZILA

Prodam 101 GT, letnik julij 84, ogled od 10 do 11 ure. Gorjanc Darko, Tomšičeva 6, Kranj

Prodam VW (original nemški), registriran do 20 8. 1985. Radič, Ljubno 35, Podnart 15465

Ugodno prodam karamboliran R-4, letnik 1976, prevoženih 50.000 km. Janez Praprotnik, Loka 16, Tržič 15566

Prodam komplet SEDEŽE za ZASTAVO 101 in peta vrata. Brane Dimić, Begunjska 9, Vodovodni stolp, Kranj 15215

Prodam SIMCO horizont, letnik 1979, z dodatno opremo in rezervne DELE za RENAULT 4 ali 6. Telefon 78-336 (064) 15356

gostišče
BAROK
Kranj

Večer bluesa v živo jutri ob 20. uri

Rezervacije po tel. 26-029

Prodam DIANO letnik 1978, neregistrirano v voznem stanju. Žiganja vas 59 a.

Prodam ZASTAVO 101, I etnik 1976, obnovljeno, registrirano za leto 1985, cena 15.000 din; in nov MOTOKULTIVATOR gorenje muta, universal ter FREZO za zemljo. Telefon 62-204 15573

Prodam ZASTAVO 750 z IR motorjem. Marič Ani, Pipanova 64 a, Šenčur 15574

Prodam ZASTAVO 101, letnik 1980. Krajnik, Godešič 11/A, Škofja Loka 15575

Prodam POKROV za R-4, letnik 1977, masko, odbijač, vse novo; in rabljeno OKNO jelovica 1400 × 1900. Peter Potočnik, Sv. Duh 74, Škofja Loka 15576

Prodam 126, letnik 1978, cena 10,5 SM. Jenko, Godešič 53, Škofja Loka 15577

Prodam ZASTAVO 750 LE, letnik 1982. Ogled v popoldanskem času. Kmelj, Selca 113, Selca 15578

Prodam malo rabljene GUME s platišči za ZASTAVO 750 in dve zimski GUMI za hrošča. Srednja vas 23, Šenčur 15579

Prodam NSU tip 110, registriran do oktobra 1985. Bernik, Lavtarski vrh 5, Kranj 15580

Prodam OPEL RECORD 20 S, letnik 1981, v račun vzamem golfa do vrednosti 50 SM. Telefon 74-210 zvečer 15581

Prodam 4 nove letne GUME radialke dvema obročema in zračnicami. Vrček — Kalan, Planina 37, Kranj, tel. 26-819 vsak dan popoldan 15582

Prodam KADETTA, letnik 1969. Samac, Posavec 9, Podnart 15583

Prodam OPEL RECORD 1500, starejši letnik, dobro ohranjen. Mlinska 11, Bled 15584

Prodam ALFA SOUD 1.3 super, letnik 1978 — december, dobro ohranjen in ALFA SOUD, po delih, z generalno obnovljenim motorjem. Ogled na Smledniški 120, Kranj, Čirče 15585

Prodam komplet, rabljen MOTOR ZASTAVA 101. Janez Piber, Ul. Narodnih herojev 5, Bled 15586

Ugodno prodam ZASTAVO 750, letnik 1974. Darko Jagodic, Prebačevo 21, Kranj 15587

Prodam WARTBURG karavan, zelo ohranjen, registriran do novembra 1985. Kranj, Zlato polje 15/A 15588

Prodam VW 1200, letnik 1972. Visoko 71 15589

Prodam ZIMSKE GUME sava SR 145-13, prva kvaliteta, s platišči za R-4, R-12, R-14. Šimunac, Kranj, Lojzeta Hrovata 10 15590

Prodam ZASTAVO 101, letnik 1975, obnovljeno. Telefon 25-631 15591

Kupim VOLKSWAGEN — HROŠČ, novejši letnik. Telefon 40-508 15592

Ugodno prodam ZASTAVO 750. Zupanova 7, Šenčur 15593

Prodam ZASTAVO 750, letnik 1978, obnovljeno, za 85.000 din. Bizjan, C. 1. maja 61, Kranj, tel. 25-117, po 15. uri 15594

Prodam 5 PLATIŠČ z gumami za FIAT 1300; in plinsko PEČ. Telefon 28-628 15595

Prodam 126-P, letnik 1978. Ogled v soboto in nedeljo. Kranj, Kebetova 22, tel. 22-074 15596

DIANO, letnik 1978, prodam za 15 SM. Ogled možen po 18. uri. Kranj, Kalinškova 33 15597

Prodam obnovljeno ZASTAVO 101, letnik december 1975. Smledniška 23, Kranj 15598

ŠKODO, prodam za dele. Telefon 27-709 15599

Ugodno prodam AMI. Jani Podboršek, Struževo 1, Kranj 15600

ŠKODO 110 L, prodam po delih. Biček, Aljaževa 14, Jesenice 15601

GOLF disel, star dve leti, garažiran, pozimi ni vožen, prodam. Ogled v soboto od 8. do 12. ure v Lescah, Savska 36/A 15602

Poceni prodam ali zamenjam MAZDO 1500, za Z-750 ali MAZDO 1300. Jože Kavčič, Lom 66, Tržič 15603

Poceni prodam ZASTAVO 750, letnik 1980, cena 16 SM. Franci Mežan, Zabreznica 53/A, Žirovnica 15604

Ugodno prodam dobro ohranjen FORD ESCORT 1300, letnik 1973. Telefon 064/72-772 od 18. do 19. ure 15605

Prodam VW 1200, letnik 75, za 15 SM - Kolman, Langusova 37, Radovljica - telefon 75-982 (dopoldne)

Prodam FIAT 126-P, letnik 1979. Krakovo 38, Naklo, tel. 47-672 15606

Prodam OPEL MANTO 1600, letnik 1973 Telefon 77-085 15607

Prodam ZASTAVO 750, I. registracija 1976, obnovljeno, registrirano do novembra 1985, cena 7 SM. Đorđe Mijatović, Koritenska 11, Bled 15608

Prodam FIAT 850, nevozen, po delih. Čubašek, Rudija Papeža 32, Kranj. Plaveža II 15609

Prodam ZASTAVO 101, letnik 1973, lepo, neregistrirano. Štiherl, Zupančičeva 18, Kranj 15610

Prodam nove ZIMSKE GUME 165 x 13. Studen, Železniška 2, Lesce 15611

Prodam dobro ohranjeno LADO 1200, letnik 1978, 62.000 km. Franc Ribičič, Breznica 35, Žirovnica 15612

HILLMAN, dobro ohranjen, prodam. Telefon 28-772 15613

R-8 in AMI 8, po delih, prodam. Telefon 77-319 popoldan 15614

Za ZASTAVO 101 prodam DELE (motor odličen). Telefon 79-588 15615

Prodam ZASTAVO 750, letnik 1976. Telefon 74-506 vsak dan popoldan 15616

Prodam 18 mesecev staro ZASTAVO 101 GTL, 14.000 km. Telefon 57-151 15617

Ugodno prodam ZASTAVO 750 L, letnik 1978. Marković, Tenetiše 34 15618

Prodam PEUGEOT 204, letnik 1973, obnovljen. Hilda Hrast, Sp. Gorje 125, tel. 77-964 15619

Poceni prodam ZASTAVO 750, letnik 1972, rdečo. Pavel Jakopič, Krnica 14, Zg. Gorje 15620

Poceni prodam VW 1500, letnik 1970, registriran do maja 1985. Telefon 79-933 dopoldan razen sobote in nedelje 15621

SKODO 100 L, letnik 1972, prodam 1 SM. Telefon 22-277 15622

Prodam ZASTAVO 101, letnik 1976, za 40.000 din. Franc Gros, Ribno 36, Bled 15623

Prodam GOLF JGL, letnik 1981 — 4 zimske GUME s platišči. Telefon 75-927 15624

Prodam ohranjeno ZASTAVO 101, registrirano za vse leto, cena 15 SM. Ivančič, Mlaka 41, Kranj 15733

Prodam ZASTAVO 750, letnik 1976. Prešelj Henrik, Hotavlje 39, Gorenja vas 15734

Prodam ZASTAVO 101 L, letnik december 1978. Lahovče 26, Cerklje 15735

Prodam varnostna PASOVA in nekaj delov za fiat 850. Lojze Sajovic, Podvalje 66/A 15736

Prodam 126-K, letnik november 1981, Jože Strniša, Preddvor 134, tel. 61-134 15737

VW 1200, 62.000 km, garažiran, prodam. Jerala, Veljka Vlahovića 9, Kranj 15738

Prodam ZASTAVO 750 LE, letnik 1981, Posavec 74 15739

Prodam ZASTAVO 101, letnik 1975. Naklo, Malo Naklo 4 15740

Prodam MERCEDES 200 D, letnik 1976, Kozelj, Hotemaže 72, tel. 45-574 15741

Kupim nov ali rabljen MOTOR za Ferburga. Drago Mesarič, Janeza Puharja 4, Kranj, popoldan, tel. 26-371 dopoldan 15742

Prodam ZASTAVO750, letnik 1973. Telefon 79-971 v službi 15743

MOPED APN-4 T, prodam. Fister, Kidričevo 94, Naklo, tel. 47-500 15744

Prodam OPEL REKORD, starejši letnik, vozen, za 6 SM. Telefon 45-503, vsak dan popoldan 15745

ZASTAVO 101, letnik 1974, registriran do julija 1985, prodam. Ogled vsak dan po 16. uri. Bojan Klinar, Hrušica 82/A, Jesenice 15746

Prodam osebni avto SUNBEAM 1500, Gogala, Prešernova 22, Bled, tel. 77-939 15747

STANOVANJA

Zamenjam dvosobno sttarejše, adaptirano STANOVANJE, 63 kv. m, centralna etažna, garaža, vrt, v Cerkljah, za podobno ali večje v Kranju. Ponudbe pod: Soglasje 15625

Oddam SOBO moškemu, poklicnemu električarju. Naslov v oglasnem oddelku 15626

Zamenjam GARSONJERO na Planini za večje STANOVANJE v Kranju ali okolici. Obojestranske stroške plače nosim sam. Lakić, Tuga Vidmarja 4, Kranj 15627

Mlad moški išče SOBO v okolici Tržiča, Kranja, Škofje Loke. Plačam v naprej 3 mesece. Ponudbe oddajte v oglasni oddelek pod šifro: Dobro plačam 15628

Obvestilo starejšim občanom ali samskim osebam! Menjam enosobno STANOVANJE s centralnim ogrevanjem, toplo vodo in balkonom, v izmeri 35 kv. m za večje dvo ali trisobno STANOVANJE. Lahko je starejše ali novejše Stanovanje je na lepem kraju s pogledom na vzhod. Zarnik Vojko, Tončka Dežmana 8, Kranj 15629

Mlada zakonca iščeta SOBO ali GARSONJERO v okolici Radovljice. Šifra: Redna plačnika 15630

Sodimo hrano in STANOVANJE moški, za varstvo otrok. Lahko je tudi opremljena. Naslov v oglasnem oddelku 15631

Zamenjam dvoinpolsobno STANOVANJE s centralno, v Radovljici za enako v Kranju. Šifra: Zamenjava 15632

Zamenjam enosobno STANOVANJE v Radovljici, nov blok, v Cankarjevi 26, za večje na relaciji Radovljica—Bled. Lidija Koblar, Cankarjeva 26, Radovljica 15633

GARSONJERO ali SOBO s souporabo kopalnice, na Bledu ali okolici, vzamem v najem za dobo enega leta. Ponudbe po tel. 77-814 dopoldan 15634

DELOVNA ORGANIZACIJA zamenja novo enosobno STANOVANJE (40 kv. m), v Škofji Loki, za večje, starejše. Ponudbe po tel. 62-761 — int. 35, ali pismeno pod: Vseljivo decembra 1984 15635

Urejeni uslužbenki oddam SOBO s souporabo kopalnice in kuhinje v Kranju. Naslov v oglasnem oddelku 15748

Zamenjam enosobno lastniško STANOVANJE v Ljubljani — Šentvid, za podobno v Bistrici pri Tržiču, tel. 50-956 15749

POSESTI

Na relaciji Mlaka—Tenetiše, zamenjamo in prodamo najboljšemu ponudniku večji kompleks KMETIJSKEGA ZEMLJIŠČA. Pismene ponudbe pod šifro: 3 ha zemlje 15636

Najboljšemu ponudniku prodam GARAŽO pri kotlarni na Planini. Šifra: Navedite ceno 15637

Kupim ZAZIDLJIVO PARCELO v Kranju ali bližnji okolici. Nudim nagrado 5 % od sklenjene pogodbe za posredovanje informacije o možnem prodajalcu. Naslov v oglasnem oddelku 15638

Na Gorenjskem 5 km od Radovljice proti Kranju, prodam starejšo HIŠO z delavnico, primerno za obrt, in 30 arov zemlje. Naslov v oglasnem oddelku 15639

V okolici Škofje Loke ali na relaciji Škofja Loka—Kranj, kupim staro hišo ali ZAZIDLJIVO PARCELO. Šifra: Plačam z gotovino 15750

ZAPOSLITVE

Sprejmem DELO na dom. Šifra: Honorarno 15640

Mlad moški išče popoldansko ZAPOSLITEV. Naslov v oglasnem oddelku 15641

Iščem kakršnokoli popoldansko DELO, po možnosti na domu. Naslov v oglasnem oddelku 15642

Zaposlim PKV DELAVCA v KOVINOSTRUGARSTVU. Telefon 77-085 15643

V redno delovno razmerje sprejmem ŠIVILJO ali žensko, ki je vajena šivilskih del. V slučaju potrebe nudim tudi sobo za bivanje. Ponudbe oddajte pod: Zanesljiva 15644

OBVESTILA

IZDELAVA in POPRAVILO avtocerad, POPRAVILO baldahinov in šotorov. AVTOTAPETNIŠTVO Rautar, Lesce, Rožna dolina 12, tel. 74-972 12508

Obveščamo vas, da lahko ugodno kupite: OTROŠKE BUNDE od št. 2—16, cena samo 2.835 din do 3.654 din, OTROŠKE PAJACE od št. 1—4, cena 3.150 din, OTROŠKE PAJACE — deljeni, iz bidra, cena od 2.830 do 3.110 din, OTROŠKE JAKNE od št. 1—6, cena samo 1.669 din. ELITA PEPELKA NA KLANCU in na GORENJSKEM SEJMU v Kranju 15397

POPRAVILA PRALNIH STROJEV in ostalih gospodinjskih aparatov. Naročite po 19. uri po tel. 24-189 — Žibert, Janeza Puharja 1, Kranj 15399

NAPELJUJEM centralne in vodovodne INSTALACIJE. Naročila po tel 61-440 na naslov: Igor Zevnik, Poljane 66 nad Škofjo Loko 15645

POPRAVLJAM plinske peči in štedilnike. Telefon 78-367 15646

Za bodoče mamice ŠIVAM iz prinesenega blaga: hlače, tunike, obleke. Informacije lahko vsak dan od 18. do 19. ure po tel. 064/28-163 15647

PRIREDITVE

Ansambel SIBILA vabi v PETEK, ob 19. uri na MLADINSKI PLES na PRIMSKOVO, vsako SOBOTO, ob 20. uri v HOTEL TRANSTURIST ter vsako NEDELJO, ob 17. uri na Primskovo 15648

Skupina ŠESTI ČUT, vabi na PLES v hotel KAZINA na JEZERSKEM, vsako SOBOTO, ob 20. uri. VABLJENI! 15649

Ansambel OGLARJI igra na SILVESTROVANJU v STRAŽIŠČU. VABLJENI! 15650

DISCO — vsako SOBOTO ob 19. uri v DOMU KS STRAŽIŠČE 15404

ČESTITKA

ANDREJU HROVATU iz BEGUNJ 13 na Gorenjskem iskreno čestitamo za uspešno odlično opravljeno diplomo na ekonomski fakulteti univerze v Baslu v Švici. PRIJATELJI in SORODNIKI 15651

IZGUBLJENO

7. decembra 1984 je bila izgubljena, v Kranju od Globusa do avtobusne postaje, HRANILNA KNJIŽICA GKZ Sloga Kranj. Poštenega najditelja prosim, da mi jo vrne na naslov: Lado, Lavtarski vrh 2, ali odda na postaji milice Kranj 15652

V petek, 7. decembra 1984 popoldan, sem na avtobusni postaji, v telefonski govorilnici, v Lescah, pozabila denarnico. Poštenega najditelja prosim, da sporoči po tel. 77-640 15653

Izgubil se je črn nemški OVČAR, star 5 mesecev. Sliši na ime Dark. Kdor bi kaj vedel o njem, naj sporoči po tel. 26-385 popoldan 15654

NAJDENO

V torek, 6. 12. 1984 je bila najdena DENARNICA. Oglasite se po tel. 27-591 15655

OSTALO

V VARSTVO vzamem dojenčka, do 3 let. Šifra: Podlubnik 15656

Obveščam Janeza ŽNIDARJA z Brnika 101, da bom zastavljene predmete po 1. januarju prodal, če ne vrne denarja. Milan BIZJAK, Kranj 15657

Mlad ansambel iz Stražišča, išče BOBNARJA. Telefon 26-827 15658

Alojz JAN iz Sp. Gorij 125/C, preklicujem obdolžitve in osebne žalitve izrečene Antonu TORKARJU, Sp. Gorje 125/B, p. Zg. Gorje 15659

V soboto 8. decembra, od 14. do 16. ure, so bile pomotoma zamenjane fantovske ČEVLJE, na drsališču v Kranju. Prosim kličite po tel. 47-501 popoldan 15660

Sprejmem VARSTVO otrok za silvestrovo. Telefon 74-388 15661

Oddam pol leta staro PSIČKO. Zupanova 10, Šenčur 15751

NAROČITE GLAS! ČE STE NAROČNIK, PLAČATE MANJ ZA MALI OGLAS.

Tržič

ODKUPUJEMO borov žagan les. Informacije po tel. 50-440

ZAHVALA

Ob smrti drage mame, babice in prababice

ANGELE ERŽEN

iz Podlonka

se iskreno zahvaljujemo vsem sorodnikom, sosedom, prijateljem, znancem za izrečena sožalja, darovano cvetje in spremstvo na njeni zadnji poti. Posebej se zahvaljujemo zdravnikom ZD Železniki. Iskrena hvala tudi g. župniku za lep pogrebni obred.

VSEM ŠE ENKRAT ISKRENA HVALA!

VSI NJENI

Podlonk, 10. decembra 1984

ZAHVALA

Ob izgubi najine nepozabljene hčerke

LILIJANE BREZAR

roj. 1963

se zahvaljujeva za izraze sožalja, darovanje vencev in cvetja vsem sorodnikom, prijateljem in znancem, sošolcem, gimnazijcem in prijateljem pokojnice, sodelavcem in članom ter sindikalni organizaciji DO IKOS Kranj, sodelavcem in članom DO ISKRA-Kibernetika, župniku za pogrebno slovesnost, pevskemu oktetu Sava za pesmi v slovo ter še vsem ostalim, ki ste pokojnico spremili na zadnji poti do preranega groba.

ŽALUJOČA MATI IN OČE

ZAHVALA

Ob boleči izgubi naše mame, sestre, stare mame, babice

FRANČIŠKE SIMONETIČ

roj. Kuhar

se iskreno zahvaljujemo vsem sorodnikom, sodelavcem, pevcem, še posebej pa sosedom za pomoč, tov. Mohar Janezu za govor, za izrečena sožalja, darovano cvetje in spremstvo na njeni zadnji poti.

VSI NJENI

Naklo, 7. decembra 1984

Nenadoma je umrl naš sodelavec

MILAN PETEK

graf. inženir

Skromnega in tihega sodelavca bomo ohranili v lepem spominu.

Delavci Tiskarne in kartonaže GORENJSKI TISK Kranj

V Kranju, 12. decembra 1984

ZAHVALA

Ob boleči izgubi dragega moža, očeta, starega očeta, brata in strica

JOŽETA JUSTINA

se iskreno zahvaljujemo vsem, ki ste nam v težkih trenutkih stali ob strani, nam izrazili sožalje, mu poklonili cvetje in ga tako številno pospremili na zadnji poti. Posebno se zahvaljujemo nečakinji Poldki, sosedom, gospodu župniku z lep pogrebni obred, sodelavcem Gidorja in tov. Novaku za ganljive besede ob odprtem grobu.

ŽALUJOČI: žena Ivanka, sin Lojze in hči Majda z družino

ZAHVALA

Ob nenadni izgubi naše drage mame, babice, prababice, sestre, tete in tašče

AMALIJE JANC

Kukovčove mame iz Sp. Besnice

se iskreno zahvaljujemo sosedom, sorodnikom, vsem, ki so jo spremili na njeni zadnji poti, darovali cvetje in nam izrekli sožalje. Zahvaljujemo se gospodu župniku za lep pogrebni obred, pevcem, zvonarjem, organizaciji ZB Besnica, praporščakoma, sodelavcem tovarne Iskra in Tekstilindus Kranj.

VSEM ŠE ENKRAT ISKRENA HVALA!

ŽALUJOČI VSI NJENI

V SPOMIN

11. decembra mineva leto dni odkar je ugasnilo življenje

TINETU GOVEKARJU

iz Dragočajne

Letos mineva leto, ko si nas zapustil in odšel od nas. Prazen je naš dom brez tebe, še vedno si z nami, v naših srcih je še vedno bolečina in praznina. Spomin na te še vedno živ. Naš dom je prazen in pust, mi pa osamljeni in otožni. Vsem, ki ste ga imeli radi, se ga spominjate in obiskujete njegov prerani grob, lepa hvala.

ŽENA MARIJA IN VSI NJEGOVI

Dragočajna, 11. decembra 1984

Kompas spodbuja jezerski kmečki turizem

V kranjski občini bodo spodbudili razvoj kmečkega turizma na Jezerskem, v dolini Kokre, v okolici Cerkelj, Preddvoru in Naklem — Za obnovo kmetij na Jezerskem je ljubljanski Kompas pripravljen vložiti 15 milijonov din

Kranj — Kmečki turizem prav gotovo lahko doda pomemben delež k prihodku, ki ga s celotnim turizmom ustvarja kranjska občina. Takšno spoznanje je verjetno spodbudilo razmišljanja, da bi v kranjski občini resneje pregledali pogoje, ki jih ima kmečki turizem. Vendar samo to še ni dovolj. Zato je bila dobrodošla ponudba agencije Kompas, ki je za propagando kmečkega turizma v kranjski občini pripravljena vložiti denar.

Ponudba, ki jo je na svoji seji ocenil tudi kranjski izvršni svet, je vsekakor dobrodošla. Predvsem je namenjena kmečkemu turizmu na Jezerskem, kjer se trenutno s to dejavnostjo ukvarja sedem kmetij. Zanimanja med kmeti na Jezerskem sicer še dosti več, vendar vse kmetije ne izpolnjujejo pogojev za kmečki turizem. Zato bo Kompas, ki bo takoj prispeval 500.000 din za reklamiranje kmečkega turizma na Jezerskem, namenil še nadaljnjih 15 milijonov novih din kot kredite pod ugodnimi pogoji za obnovo kmetij, ki jih ta dejavnost zanima.

V kranjski občini ugotavljajo, da za to vrsto turizma ni primerno le Jezersko, pač pa tudi Kokra ter področje Cerkljanskega s Šenturško goro in Ambrožem, Preddvor, Bela in Naklo. Gotovo pa bo treba za posodobitev nekaterih kmetij, ki bi bile primerne za kmečki turizem, dobiti dodatna sredstva, ki naj bi jih v naslednjem letu iskali pri hranilni službi Gorenjske kmetijske zadruge, Gozdnem gospodarstvu, Ljubljanski banki, nekaj denarja pa bi utegnili nameniti tudi iz intervencijskega sklada za kmetijstvo ter iz združenih sredstev za razvoj gospodarskih dejavnosti v krajevnih skupnostih.

Očitno bodo v Kranju nadaljnjemu razvoju kmečkega turizma namenili precejšnjo pozornost. Sem sodi tudi izdelava projektov razvoja in ne nazadnje tudi organizirana ponudba. Prav slednje je pripravljen organizirati Kompas Ljubljana, ki bi v Naklem odprl centralno recepcijo za kmečki turizem in sicer v obstoječem objektu Turističnega društva Naklo.

L. M.

DEŽURNE TRGOVINE

V soboto, 15. decembra bodo dežurne naslednje prodajalne:

KRANJ IN OKOLICA:

DO Živila Kranj — TOZD Maloprodaja: SP Pri Petrčku; PC Vodovodni stolp, SP Zlato poje, SP Labore, SP Storžič Kokrica, SP Preddvor, PC Britof, PC Klanec, SP Planina — center od 7. do 18. ure, SP Šenčur od 7. do 17. ure.

TOZD Delikatesa Kranj: Delikatesa Kranj, Maistrov trg 11, Naklo v Naklem, Dom Srednja vas, Na vasi Šenčur od 7. do 13. ure, Klemenček Duplje, Hrib Preddvor, Krvavec Cerklje in Kočna Jezersko od 7. do 19. ure.

V nedeljo, 16. decembra pa bodo dežurne naslednje prodajalne:

TOZD Delikatesa Kranj: Delikatesa Kranj, Krvavec Cerklje, Naklo v Naklem od 7. do 11. ure, TOZD Maloprodaja Kranj: Gorenjka Cerklje od 7. do 11. ure.

TRŽIČ

ABC Bistrica, Mercator, C. JLA 6

ŠKOFJA LOKA

Nama Škofja Loka

Mizarstvo in Sora združena

Žiri — Z novim letom bosta Mizarsko podjetje in Kmetijsko-gozdarska zadruga Sora iz Žirov začela delati skupaj. Za združitev so se delavci obeh podjetij odločili skoraj soglasno. Za povezavo so se odločili zato, ker ima zadruga les, mizarstov pa ga potrebuje za delo. Ker je Kmetijsko-gozdarska zadruga Sora Žiri že nekaj let članica sozda Mercator, so pretekli teden glasovali tudi za združitev Mercatorja in KIT-a. Tudi za to združitev je glasovala večina delavcev.

L. B.

Slavnost kranjskih planincev

Kranj — Ob 85. obletnici organiziranega planinstva v Kranju sklicuje kranjsko planinsko društvo slavnostno skupščino, ki bo v ponedeljek, 17. decembra 1984, ob 18. uri v sejni sobi 15 občinske skupščine v Kranju. V slavnostnem govoru bo predsednik društva opisal dosedanji razvoj in dosežke planinstva v kraju. Za prizadevno delo bodo več članom društva podelili častne znake Planinske zveze Slovenije in jubilejne društvene značke. Alpinisti bodo z diapozitivi prikazali uspešne podvige v svoji dejavnosti, prireditev pa bodo popestrili tudi s kratkim kulturnim sporedom.

(S)

Širša cesta na Štefanjo goro

Grad pri Cerkljah — V letošnjem programu krajevne skupnosti Grad je bila tudi širitev ceste od spodnje postaje žičnice na Krvavec do Štefanje gore. Krajani Štefanje gore so se skupaj s krajevno skupnostjo te akcije lotili ob koncu minulega tedna. Cesta, ki je bila pred leti asfaltirana, je dolga poldrugi kilometer. Širiti so jo začeli nekako na sredini proti vrhu, kjer je bilo pozimi pluženje zelo nevarno. Zdaj jo bodo razširili in bo široka 5 metrov. Pri prostovoljnih oziroma zemeljskih delih jim pomaga stroj Cestnega podjetja Kranj. Poleg sredstev, ki jih je krajevna skupnost dobila na podlagi natečaja za razdelitev združenih sredstev, so to akcijo denarno potrdili tudi v Gozdnem gospodarstvu Kranj in Gorenjski kmetijski zadrugi — obrat Cerklje. Če jim le vreme ne bo nagajalo, bodo z deli končali do konca tega tedna.

Največji delovni uspeh, ki so ga letos zabeležili v tej krajevni skupnosti v kranjski občini, je izgradnja telefonskega omrežja. Do začetka novembra so v naseljih Grad in Dvorje krajani dobili okrog 100 novih telefonskih priključkov. Prihodnje leto bodo telefonsko akcijo nadaljevali še na Štefanji gori in Ambrožu. Letos so v Dvorjah tudi asfaltirali cesto do Velkavrha, urejali otroško igrišče in ob njem zgradili kegljišče. Pri vseh teh akcijah so krajani sodelovali s prispevki in prostovoljnim delom. Predsednik krajevne skupnosti Grad Ciril Hudobivnik pravi, da so z uresničevanjem letošnjega programa del v krajevni skupnosti zadovoljni. Še posebno pohvalo zaslužita celotni gradbeni odbor in njegov predsednik za izvedbo telefonske akcije. V prihodnjem letu jih čaka nadaljevanje del, lotiti se nameravajo tudi izgradnje avtobusnih postajališč v krajevni skupnosti.

A. Žalar

Na najnevarnejšem odseku bo poslej cesta na Štefanjo goro široka pet metrov

TRŽNI PREGLED

KRANJ

Solata 120 din, špinača 110 din, cvetača 100 din, korenček 60 din, česen 300 din, čebula 70 din, fižol 200 din, pesa 60 din, kumare 80 din, slive 180 do 200 din, jabolka 50 do 60 din, hruške 80 do 100 din, grozdje 100 din, radič 180 110 din, koruzna moka 60 do 70 din, kaša 100 do 110 din, surovo maslo 700 din, smetana 260 din, skuta 180 din, sladko zelje 40 do 60 din, kislo zelje 100 din, orehi 900 do 1000 din, jajčka 20 do 22 din, krompir 35 din, med 400 din.

JESENICE

Solata 80 din, cvetača 80 din, korenček 60 din, česen 250 din, čebula 50 din, fižol 213 din, pesa 40 din, slive 182 din, jabolka 72 do 80 din, hruške 110 din, grozdje 90 din, limone 272 din, ajdova moka 208 din, koruzna moka 66 din, kaša 130 din, surovo maslo 664 din, smetana 269 din, skuta 198 din, sladko zelje 25 din, kislo zelje 52 din, kisla repa 48 din, orehi 1.167 din, klobase 368 din, jajčka 19 do 22 din, krompir 45 din.

Seminar za mentorje fotografske dejavnosti

Ljubljana — Komisija za fotografsko dejavnost pri Zvezi kulturnih organizacij Slovenije pripravlja enodnevni seminar za mentorje fotografske dejavnosti v krožkih po osnovnih šolah in v fotografskih klubih. Mentorji iz vse Slovenije, ki delajo na tem področju z mladino, se bodo zbrali 22. decembra letos ob 9. uri v osnovni šoli Ivana Tavčarja v Gorenji vasi. Med seminarjem jim bodo predstavili jugoslovanski model organiziranja fotografskih dejavnosti in metodiko dela, seznanili jih bodo tudi s praktičnim delom v fotografskem laboratoriju. Poleg drugega bodo analizirali razstavo Pionirski foto v škofjeloški občini ter spoznali priprave na šolske razstave fotografij. Seminar bo vodil znani mojster fotografije Vlastja Simončič.

A. Kerštan

Slab dimnik

Kranj — V ponedeljek, 10. decembra, nekaj po 12. uri je zagorelo v stanovanjski hiši na Jezerski cesti, last Jelke Krč. Ogenj se je pojavil na podstrešju ob dimniku, kjer se je vnel tram strešne konstrukcije. Kasneje je bilo ugotovljeno, da je imel dimnik razpoko, skozi katero je uhajal plamen, zaradi tega pa se je vnel tudi tram. Ogenj se je razširil na podstrešje stanovanjske hiše in poškodoval tudi strop kopalnice. Škode je za okoli 150.000 din.

Ogenj v baraki

Bled — V torek, 11. decembra, ob 9.20 je zagorelo v baraki na Koroški cesti. V baraki je stanovala Elizabeta Rajhard, ki je imela navado sedeti na primerno zakurjenem štedilniku zavita v odejo. Domnevajo, da je pri tem začela odeja tleti, zaradi česar se je v prostoru nabiral ogljikov monoksid. Rajhardova se je zaradi tega onesvestila in padla s štedilnika, ogenj pa se je razširil na barako. Zdravnik je ugotovil, da je smrt nastopila zaradi zastrupitve z ogljikovim monoksidom.

LOTERIJA

srečka št.	din	srečka št.	din
0	60	61	100
4340	2.060	71	160
20650	4.060	141	200
38040	8.060	521	200
008510	30.060	3841	800
056620	30.060	6511	600
184080	30.060	80201	4.000
481370	1,000.060	86041	10.000
		158871	30.160
		380831	200.000
32	120	3	60
82	100	2153	660
0382	700	8343	860
5212	600	85873	10.060
259392	30.000	147993	100.060
288192	2,000.000	384333	30.060
64	120		
74	80		
05504	8.000		
195484	30.000		
255344	30.000		
66	120	27	140
86	80	57	140
15886	6.080	77	80
51276	4.000	367	200
		6377	1.080
03858	6.000	29	100
21178	4.000	59	80
41878	6.000	239	400
82298	6.000	7259	1.080
185708	30.000	56249	4.000
268548	30.000		

GLASOVA ANKETA

Nobena megla jih ne zadrži

Za marsikoga od nas se planinarjenje in hoja v hribe konča s porabljenim letnim dopustom in prvim jesenskim deževjem. Kot bi potem hribi ne bili več zanimivi in do naslednje pomladi pozabimo nanje. Toda pravi planinci s svojimi gorami šele tedaj prav zažive. Nobeno vreme, pa naj bo še grše, jih ne zadrži doma.

V nedeljo nas je gosta megla tiščala v tople domove in k televizorjem. Le malo je bilo tistih, ki so dobro vedeli, da malo višje, pri 600, 700 metrih zagotovo sije sonce in da bodo, če bodo premagali megleno lenobnost, doživeli prelep dan. Podali so se na svoje točke, kamor radi zahajajo: na Dobrčo, Kofce, Kriško goro, v dom pod Storžičem, na Zelenico, Kališče in še kam drugam. Res so imeli nedopovedljivo lep dan, kajti onstran meglene odeje je bilo toplo, da si se v sami srajci lahko vzpenjal v breg. Nobenega vetra, le sonce, pod teboj pa zalivi in zalivčki in belo morje, iz katerega so sem in tja kot otočki moleli vrhovi gora. Na Kriško goro so v nedeljo ves dan prihajali planinci, največ Tržičani seveda, pa tudi od drugod so prišli, s palicami ali brez njih, vsi pa zadovoljni, da so v teh sivih decembrskih dneh doživeli tako lep dan.

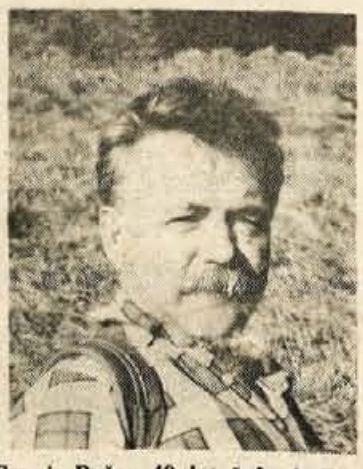

Franjo Pušar, 49, let, šofer iz Tenetiš: »Štirinajst let že hodim v hribe. Poleti v Julijce, spomladi, jeseni in pozimi pa v bližnje hribe. Nobena megla me ne zadrži doma. Ena mojih najbolj priljubljenih točk je Velika Poljana. Letos sem jo obiskal že 27-krat. Tudi med zadnjimi prazniki sem bil tam in v domu pod Storžičem. Največji užitek je uiti megli tam spodaj in uživati v soncu. Ko v hribih zapade sneg, je hoja v hribe še posebno doživetje. Do ramen smo že gazili sneg, a nikoli odjenjali. Hoja v hribe je moja prva rekreacija, sledi kolesarjenje, alpsko smučanje in smučarski teki. Na morje me ne vleče, le v hribe in dokler me bodo le noge držale, bom hodil. Tu se spočiješ, si nabereš moči in odlično se rekreiraš. Posebno še, če greš v hrib s palicama. Z njima si enakomerno razgiblješ tudi zgornji del telesa in tako razbremeniš noge. Jaz jih vzamem tudi v Julijce. Res je malo nerodno plezati z njimi po skalah, zato so ti pa v veliko pomoč na meliščih in na nižjih planinskih poteh. Ne velja tisto, ko si star, pa vzemi palico za v hrib. Ne! Mene je mlad človek naučil hoditi s palicami v hribe. In vidim, da je to tisto pravo.«

Jernej Demšar, 56 let, upokojenec iz Škofje Loke: »Veliko hodim v hribe. Štiri transverzale imam za seboj, dve Poti prijateljstva. Poleti hodim po visokih planinah, jeseni, pozimi in spomladi pa ubiram ta pota: Kriška, Dobrča, Ratitovec, Goreljek, Osolnik, Lubnik. Tu se srečujem s starimi planinskimi prijatelji. Navadno le eni in isti hodimo ta čas še v hribe. Na Dobrčo sem šel prvič 1946. leta, štirideset let bo že skoraj od takrat, pa grem še vedno rad. Tudi kadar je sneg. V soboto bom verjetno šel na Kofce in letos zagotovo še enkrat na Ratitovec. Odlično se počutim. Nikoli pa ne grem v hribe brez palice. V eni palico, drugo roko pa prosto, da se lovim, če mi ravno zdrsne. Za varnost moraš skrbeti sam.«

Mihelca Sušnik, šivilja s Pristave pri Križah: »Vsak dan grem peš s Pristave do Gozda pa naj bo dež, sonce, sneg ali megla. V sebi čutim neko nujo in moram hoditi. Tako kot morajo nekateri ob nedeljah k maši, moram jaz v hrib. Ljudje si verjetno mislijo, da imam preveč časa. Toda jaz vem, da bom delo, ki bi ga mečkala vse popoldne, po moji poti do Gozda opravila mimogrede. Potem res delam z elanom. Včeraj sem bila na Dobrči, danes sem se odločila za Kriško goro. Za novembrske praznike sem bila na Kofcah in na Mrzlici nad Trbovljami. Brez hribov bi ne bila zdrava. Včasih vzamem tudi palice s seboj. Sicer pravijo, da tisti, ki palico doma pozabi, te še ne potrebuje najbolj. Res pa je, da si s palicami najbolje razgibaš telo.«

D. Dolenc

Tečaj za urejanje šopkov

KRANJ — Hortikulturno društvo Kranj prireja 3-dnevni tečaj za urejanje suhih in novoletnih šopkov, in sicer 17., 18. in 19. decembra od 16. do 18. ure v sejni sobi KŽK — tozd Kmetijstvo Kranj, Begunjska 5. Cena tečaja je 400 dinarjev. Potem bodo na željo obiskovalcev priredili še tečaj za izdelavo manjših novoletnih daril iz blaga, igrač in podobnega. Ta tečaj naj bi bil v istih prostorih 20. in 21. decembra.

Vse izdelke, tako šopke kot darila iz blaga, bodo tečajniki razstavili v paviljonu Hortikulturnega društva pri Prešernovem gaju. Razstava bo odprta od ponedeljka, 24. decembra, do petka, 28. decembra, od 10. do 17. ure.

Prijave sprejema Hortikulturno društvo Kranj, Begunjska 5.

NESREČE

TRČENJE V KRIŽIŠČU

Kranj — V sredo, 12. decembra, nekaj po 23. uri se je na magistralni cesti v križišču s Kidričevo pripetila prometna nezgoda. Voznik tovornega avtomobila Ivan Sklepić iz Ljubljane je pripeljal po Kidričevi v križišče, pred katerim je na semaforju utripala rumena luč, pri tem pa se ni prepričal dovolj, če je cesta prosta.

Prav tedaj je iz smeri Nakla pripeljal voznik avtobusa Stanislav Rode iz Kranjske gore. Oba voznika sta zavirala, da bi preprečila trčenje, vendar jima ni uspelo. Na avtobusu je nastalo za okoli 500.000 din škode, na tovornjaku pa za 50.000 din.

L. M.

Kaplja v morje

Ljubljana — Predsedstvo slovenske mladine je nedavno razpravljalo tudi o odloku, ki ga je Zvezni izvršni svet sprejel v zvezi s sprostitvijo uvoza hišnih in osebnih računalnikov. Mladi so menili, da je sprejeti odlok le kaplja v morje, saj ne izboljšuje razmer pri uvozu hišnih računalnikov.

Določilo odloka je po mnenju mladih zelo kratkovidno in ne pomeni večje možnosti nakupa računalnikov onstran meje. Določilo vsebuje omejitve, ki predvidevajo, da je moč uvoziti le nekaj tipov (skromnejših) hišnih računalnikov, pa še to število se bo spričo nezadržnega padanja tečaja dinarja v nekaj mesecih skrčilo. Tudi končna cena računalnika je v primerjavi s ceno v tujini precej višja, tako da si bodo le redki lahko privoščili nakup računalnika. Domača industrija z dražjimi in slabšimi izdelki tega problema niti zdaj niti v nekaj letih ne bo mogla rešiti.

Tako je slovensko mladinsko vodstvo predlagalo, naj Zvezni izvršni svet znova razmisli o določilu sprejetega odloka. Mladi namreč še vedno vztrajajo, da se uvoz hišnih računalnikov sprosti in da se ukine sedanja carinska stopnja, saj sprejeti odlok ni prav ničesar rešil.