KRANJ, petek, 17. 9. 1982 CENA 9 din Št. 71

# GLAS

Leto XXXV
35 let
GLASILO SOCIALISTIČNE ZVEZE DELOVNEGA LJUDSTVA ZA GORENJSKO

Glavni urednik: Igor Slavec Odgovorni urednik: v. d. Jože Košnjek

## Majhna elektrarna, velik prihranek

**V tržiški Lepenki bo konec meseca začela poskusno obratovati tovarniška hidroelektrarna, ki bo nadomestila petino potrebne energije — Naložba bo stala nekaj manj kot deset milijonov dinarjev — Celoten znesek so zbrali delavci Lepenke**

**Tržič** — V tržiški Lepenki se je letos ropotu tovarniških strojev pridružilo še brnenje gradbenih. Tovarna, ki je lani praznovala častitljivih sto let, doživlja preporod. Vztrajnost delavcev, ki so se že pred leti lotili zahtevne naložbe, a so jim jo vedno novi družbeni ukrepi neprestano odmikali, se zdaj obrestuje.

Na pol razpadlih objektov ni več, na njihovem mestu pa zdaj rastejo sodobna lepenčna hala, čistilna naprava, trafo postaja, ki že obratuje, hidroelektrarna, v ponedeljek bodo zasadili »lopate« za prepotreben objekt družbenega standarda in še bi lahko naštevali.

Hidroelektrarna bi morala začeti poskusno obratovati konec avgusta, a so delavci ljubljanskega PAP nekoliko zakasnili, tako da bo dala prvo elektriko mesec kasneje.

Ne gre za povsem novo naložbo. Hidroelektrarna je stala že pred sto leti in je s svojo energijo napajala vso tovarno. Leta 1902 so vanjo vgradili Francisovo turbino s pretočno količino 1300 litrov vode, s padcem 24,6 metrov in z 243 kilovati moči. To turbino zdaj tržiški papirničarji objavljajo, saj vedo, kako dragocen je vsak doma pridobljen vir energije.

Obnovljeno turbino, ki bo poganjala generator, bo vodil računalnik. To je potrebno zaradi različne količine vode v Tržiški Bistrici.

Z lastno energijo bodo delavci Lepenke nadomestili približno petino porabljene. Ker so ob Bombažni predilnici in tkalnici, ki ima prav tako svoje hidroelektrarne, v tržiški občini največji porabniki elektrike in ker izdatki zanjo predstavljajo tretji največji strošek v poslovanju tovarne, bodo s tem prihranili precejšnjo vsoto denarja.

Hidroelektrarna pa je pomembna še z druge plati. V primeru izpada elektrike iz omrežja bodo lahko z lastno energijo nadomestili vso razsvetljavo, omogočili vzdrževalna dela in pokrili potrebe v najpomembnejših tehnoloških delih proizvodnje.

Obnova hidroelektrarne v Lepenki bo stala nekaj manj kot deset milijonov dinarjev. Celoten znesek so delavci zbrali sami. Računajo, da se bo naložba izplačala najkasneje v petih letih.

Čeprav na vsakem koraku poudarjamo pomen majhnih hidroelektrarn, pa v Lepenki menijo, da širša družba nanje še ni povsem pripravljena. Poti do vseh vrst dovoljenj so zapletene, na drugi strani pa tudi ni izvajalcev, ki bi bili strokovno povsem usposobljeni za to vrsto del.

H. Jelovčan

**Ob letu novih 22 stanovanj** — *Delavci Gradbinca iz Kranja gradijo v Preddvoru na travniku ob Korotanci še druga dva stanovanjska bloka, v katerih bodo delavci preddvorskega združenega dela in krajani dobili novih 22 stanovanj. Če bo šlo brez zakasnitev, bosta bloka nared konec avgusta prihodnjega leta. Gre za prodajo za trg, vrednost objektov pa znaša skupaj z ureditvijo okolice 40 tisoč dinarjev. Prva dva bloka, v katerih sta zaradi kotlovnice dve stanovanji manj, sta že vseljena. — C. Zaplotnik*

*Avgusta meseca so delavci Geološkega zavoda iz Ljubljane pričeli z vrtanjem v gramoznici nad Povljami (Trstenik), da bi našli nove izvire pitne vode. Privrtali so že v globino 80 m toda še vedno niso naleteli na »pravo žilo«. Računajo, da se jim bo delo izplačalo pri 120 m, torej čez kakih 14 dni. — I. S*

### Akcija NNNP

## Množično na strelišče

**Kranj** — Med pomembne aktivnosti letošnje akcije Nič nas ne sme presenetiti, ki se je skrbno lotevajo v kranjski občini, je brez dvoma jutrišnje streljanje z vojaško puško na strelišču v Straževem za delovne ljudi in občane kranjske občine. Pokrovitelj srečanja je svet za ljudsko obrambo in družbeno samozaščito kranjske občine, organizirajo pa ga občinski štab za teritorialno obrambo, občinska konferenca Zveze rezervnih vojaških starešin, občinska strelska zveza in sekretariat za ljudsko obrambo. Streljanje se bo začelo ob osmih zjutraj in bo trajalo do treh popoldne. Prijavi se lahko vsakdo na dan prireditve na strelišču. Tekmovanje bo skladno s pravilnikom Strelske zveze Jugoslavije, nastopajoči pa bodo razvrščeni v kategorije glede na spol in starost. Ob strelišču bo ob tej priložnosti jutri razstava sodobnega orožja enot teritorialne obrambe.

Občani Kranja, udeležite se srečanja na strelišču v Straževem, saj bo to vaš prispevek k utrjevanju sistema obrambe in osebni usposobljenosti za naloge na tem področju!

-jk

## Ob toplarni še plinovod

**V kranjski občini se je treba — tako kot drugod — odločiti, kakšno energijo bomo uporabljali do leta 2000 in kako jo bomo zagotavljali — Predvidena toplarna bo najverjetneje uporabljala premog, dodatni energetski vir pa naj bi bil zemeljski plin — Pred sprejemom programa oskrbe z energijo je treba sprejeti energetsko bilanco**

**Kranj** — Vprašanje, kakšno energijo bomo uporabljali v naslednjih letih, tja do leta 2000 in čez, je že dlje časa vprašanje številka ena in sestavni del nadaljnjega razvoja tako industrije kot tudi stanovanjske gradnje. Na to so pred dobrima dvema letoma mislili v Kranju, ko so naročili študijo o toplifikaciji mesta, ki naj bi dala odgovore, s kakšno energijo naj bi se v naslednjih obdobjih oskrbovalo mesto.

Ko je o tem programu energetske oskrbe Kranja razpravljal izvršni svet na zadnji seji, je med drugim menil, da je program sicer osnova za razmišljanje o dolgoročni oskrbi mesta z energijo, vendar pa je za kakršnokoli odločitev o vrsti energije vsekakor poprej treba izdelati energetsko bilanco občine ter se seveda uskladiti tudi z republiško energetsko bilanco. Prav tako pa bi bilo pomembno poznati energetske potrebe celotne gorenjske regije ter jih med posameznimi občinami uskladiti. Zato bo kazalo še posebej pospešiti ustanovitev samoupravne interesne skupnosti za energetiko.

Veliko podatkov potrebnih za sestavo energetske bilance za kranjsko občino daje že sedanja študija o toplifikaciji. Vendar pa bodo v Domplanu, ki je prevzel nalogo izdelave energetske bilance, vsekakor morali pohiteti že zaradi novelacije urbanističnega načrta Kranja.

Čeprav dokončnega odgovora na to, kakšno energijo uporabljati v bodoče, se ni, vse kaže, da zaenkrat kaj drugega kot premog ni mogoče izbrati, pa je treba ob tem ali drugem energetskem viru zagotoviti še rezervno energijo — to je plin. To pa pomeni, da bi ob toplarni na premog v Kranju, o podobnih razmišljajo tudi v drugih večjih mestih v Sloveniji, morali graditi tudi plinovod za oskrbo vseh večjih kotlovnic v Kranju z možnostjo postopnega priključevanja novih uporabnikov zemeljskega plina. Čeprav je sicer sedanje obdobje glede oskrbe z energijo verjetno med najslabšimi doslej, pa pri izbiri energetskega vira za daljše obdobje ne kaže graditi le na enem viru. Zato bo verjetno kranjska toplarna, lokacija zanjo še ni dokončna, morala imeti zgotovljen še drugi vir energije. Po sedanjih ocenah naj bi toplarna veljala okoli 2 milijardi novih din, zgradili pa bi jo v naslednjih petnajstih letih.

I. M.

### V SREDIŠČU POZORNOSTI

## Ne le višina kapitala, tudi sposobnost ljudi je pomembna

*Prav nič rožnati časi se ne obetajo novoizvoljenim odborom Ljubljanskih bank, tako združene kot temeljnih. Vse, kar pesti gospodarstvo, od pomanjkanja surovin, repromateriala, energije in deviz, do dolgov, ki jim kot Demoklejev meč vise na vratu, se odraža tudi v banki. Težko je povezati konec s koncem. Pa z dinarji še nekako gre, največje težave so z devizami. Svetovni bančni trg je postal skrajno nezaupljiv in hoče novih in novih garancij, da bodo dani krediti tudi plačani. Trideset let zadolževanja v tujini, naša odvisnost od uvoza, svetovna gospodarska kriza in dolgoletno nesmotrno gospodarjenje pri nas je naredilo svoje. Čas je, da se streznemo, da se že enkrat obnašamo kot dobri gospodarji. Ker toliko let nismo spregledali sami, kaj moramo storiti, nam danes oči odpirajo drugi.*

*Dolgove je treba vrniti. Edina naša rešitev je v povečanem izvozu. Ne sicer v izvozu za vsako ceno, temveč v izvozu, ki bo le še dal pametno devizo. Tu je treba napeti vse sile. Investirati moramo le v tako proizvodnjo, ki bo dala blago za izvoz. Blago, ki bo zagotovo dobilo svoje tržišče zunaj. Prav tu svoje napore vlaga tudi Ljubljanska banka. Po vsem svetu ima razpeto svojo mrežo. Prisotna je v vseh središčih kapitala v Evropi, v Severni in Južni Ameriki, v Orientu, v azijskem trikotniku, v Afriki. Tu že nekaj časa ne odigrava le vloge bančnika, temveč tudi iskalca možnosti našega izvoza, organizatorja tržišča za prodajo naših proizvodov. Njeni predstavniki skušajo najti kupce, ugotoviti finančno sposobnost inozemskih partnerjev, pomagajo pri finančnem delu pogodb, posredujejo pri uresničevanju izplačil. Če hočeš opravljati take posle, moraš biti usposobljen, poznati dežele, poznati jezike, kulturo teh dežela. To terja časa in pa seveda, pravih ljudi. Tudi v Ljubljanski banki ugotavljajo, da jim primanjkuje takšnih ljudi, posebno še, če hočejo to svojo aktivnost zunaj povečati.*

*Da smo gospodarsko tako daleč zabredli, je iskati vzroke prav gotovo tudi v kadrih. Krizni čas pokaže napake. Pri nas se je pokazalo, da smo ves čas prav finančnemu intelektu posvečali premajhen pomen. Ni pomembno, kako velik je finančni kapital, pravijo bankirji, največjega pomena so ljudje. Dobri, usposobljeni finančniki. Vzroke za krizna žarišča, ki so v zadnjem času nastala v nekaterih temeljnih bankah Ljubljanske banke, je iskati prav pri ljudeh. Novi, sposobni ljudje, pa ukinitev krajevnih monopolov temeljnih bank, pa bo delo veliko lažje steklo. Veliko lažje bi gospodarili brez krajevnih mej.*

*Administracija se je razbohotila tudi v bankah. Tej v Ljubljanski banki zdaj napovedujejo vojno. Dve leti že ne zaposlujejo na novo in iščejo rešitve v notranjih rezervah in novi tehnologiji. Kajti občan pri tem ne sme trpeti. Rast poslov je bila vsa leta hitrejša kot usposobljenost banke, da tako rast tudi kvalitetno prevzame in spremlja. Težko pa je iz kvantitete v kvaliteto. Tudi to zahteva večjo usposobljenost bančnih delavcev.*

D. Dolenc

### Za večjo prometno varnost

## Pionir prometnik

**Sodoben promet skriva neštete nevarnosti, še posebej za najmlajše udeležence v prometu. Čeprav je bližina šol še posebej označena s stoječimi ali talnimi oznakami, ali obojimi, v bližini so sveže označeni prehodi čez cesto, pa so v bližini šol ponekod tudi pionirji prometniki. Ti urejajo promet na prehodih za pešce ob prihodu in odhodu otrok v šolo in iz šole. Pionirje prometnike morajo ostali udeleženci v prometu, posebej še vozniki motornih vozil, upoštevati in se ravnati po njihovih znakih. Čeprav so nekateri morda med njimi še neizkušeni, pa bodo sčasoma dobili več »prakse« in bodo lahko odločneje pomagali sošolcem pri prečakanju cest. Drugje takšne prakse seveda ne morejo dobiti, samo teoretično znanje pa ni dovolj. Pomoč otrokom pri prečkanju-ceste s pionirji prometniki je na šolah ena od preventivnih dejavnosti, ki prispeva k večji varnosti otrok na poti v šolo in domov.**

**Prav zdaj je čas za pomladitev družin pionirjev prometnikov, ki delujejo po šolah v okviru pionirskih odredov. Za opravljanje te dejavnosti morajo pionirji opraviti posebej tečaj in izpit, imeti morajo kar obširno prometno znanje, razen tega pa morajo biti tudi vljudni, tovariški in požrtvovalni. Njihovo usposabljanje in aktivnosti vodijo za to usposobljeni učitelji in pripadniki milice.**

**Pri opravljanju pionirske prometne službe so pionirji oblečeni v pionirski kroj ali posebno uniformo z belim pasom, belimi narokavniki, rdečo ovratno ruto, prometnim loparčkom in piščalko, tako da so vidni in razpoznavni že na daleč.**

**Letos bo večina šol dobila nove uniforme, ki jih financira Zavarovalna skupnost za Gorenjsko iz svojih sredstev za prometno preventivo in vzgojo v cestnem prometu. Dolžnost šolskih vodstev pa je, da to dejavnost — pionirsko prometno službo — skupaj z drugimi občinskimi dejavniki za varnost prometa tudi organizirajo.**

## Kaj je razstavna prodaja

**Radovljica** — Trgovsko podjetje Murka iz Lesc je sprožilo pobudo, da jim v radovljiški občini ob razstavnih prodajah na Bledu občinski prometni davek znižajo za dva odstotka, s treh na en odstotek torej. Takšno ugodnost namreč prodajalcem in kupcem seveda nudi Gorenjski sejem v Kranju. Kot kaže dvoodstotni popust veliko pomeni, saj bi Murka rada s takšno ugodnostjo prodajala pohištvo na svojih občasnih razstavnih prodajah na Bledu.

Vendar je radovljiški izvršni svet 31. avgusta letos pobudo Murke zavrnil. V obrazložitvi je zapisano, da pri prodaji potrošniškega blaga in pohištva na razstavah na Bledu ne gre za sejemsko prodajo in da razstavne prodaje nimajo širšega družbenega pomena.

Murka je izvršnemu svetu poslala dodatno obrazložitev, da so takšne prodaje koristne in da z razstavnimi prodajami na Bledu pospešuje tudi druge oblike potrošnje, pri čemer ima v mislih seveda predvsem gostinske storitve.

Izvršni svet je na torkovi seji še enkrat pretresel pobudo Murke. Predlog je uresničljiv s pogojem, da natančno določimo, kaj so razstavne prodaje v turističnih krajih, smo slišali. Posamično ni moč sprejemati oprostitev plačevanja prometnega davka, veljati mora za vse, ne le za Murkino razstavno prodajo. Pri tem res ne smemo gledati le davčni, temveč tudi poslovno-gospodarski interes, so poudarili razpravljalci.

Oblikovali bodo tako tričlansko delovno skupino, v katero bodo predstavniki občinske uprave za družbene prihodke, komiteja za gospodarstvo in komisije za finance. Delovna skupina bo pregledala možnosti olajšav pri plačevanju prometnega davka, natančno opredelila, kaj so razstavne prodaje in tako odprla možnost za spremembo občinskega odloka.

**Sporočila v Glasu imajo vedno uspeh**

## PO JUGOSLAVIJI

**DOLOČENE CENE KROMPIRJA**

*Z odlokom o določitvi najvišje ravni cen za vse proizvode in storitve je ZIS maksimiral tudi cene kmetijskih pridelkov na ravni proizvajalčevih prodajnih cen. Vendar pa lahko republike določijo cene za tiste pridelke, za katere cene pred sprejetjem odloka niso bile določene. Tako je slovenski izvršni svet na predlog republiške skupnosti za cene sprejel predlog o najvišjih cenah za krompir leta 1982. Prodajna cena za jedilni krompir znaša 7,65 din za kilogram, cena krompirja za ozimnico v višini 11,05 din in drobnoprodajna cena v višini 13,70 din za kilogram. Ta maloprodajna cena bo veljala do 1. novembra, potem pa bo vsak nadaljnji mesec višja za 60 par, kolikor znašajo stroški skladiščenja.*

**PROTI DAVKU NA OSEBNI DOHODEK**

*Dokler ne bo stabilizacijsko obrzdan tudi zvezni proračun in dokler ne bo v naši republiki pobranih za 2 milijardi davkov, sindikati ne bodo pristali na dodatno obdavčitev osebnih dohodkov. To so poudarili na seji republiškega sveta zveze sindikatov Slovenije, ko so ocenjevali predlog, da bi z dodatnim obdavčenjem osebnih dohodkov do konca leta zbrali manjkajoči denar, ki ga naša republika dolguje proračunu federacije.*

**SPODBUDA VARČEVALCEM**

*Če bo sprejet samoupravni sporazum bo vseh 164 poslovnih bank v državi od 1. oktobra dalje izplačevalo na vezane vloge višje obresti. Te bodo znašale: za vloge vezane na 12 do 24 mesecev 13, od 24 do 36 mesecev 15 in prek 36 mesecev 20 odstotkov. Obresti na nevezane vloge bodo ostale enake kot doslej. Večje obresti varčevalcem bodo potegnile za sabo tudi višje obresti za posojila. Za te bodo banke zaračunavale 18 odstotkov namesto dosedanjih 16.*

**NAČRTA DELITEV GORIVA**

*Ker do konca leta ne bo moč zadovoljiti vseh energetskih potreb, mora biti delitev čimbolj racionalna. Tako v Sloveniji predlagajo, naj bi vsako gospodinjstvo v Sloveniji dobilo hkrati največ 1500 litrov kurilnega olja, v primorskih krajih pa 1000 litrov. Prav tako naj bi vsako gospodinjstvo samo enkrat v kurilni sezoni lahko kupilo dve toni rjavega premoga in tri tone lignita.*

## V nedeljo pohod na Križko goro

**Duplje** – Telesnovzgojno društvo Partizan Duplje organizira v nedeljo že tretji pohod na Križko goro. Pohod se bo pričel od osme ure zjutraj izpred Zadružnega doma v Križah. Pohoda se lahko udeležijo vsi planinci in ljubitelji gora, vsak udeleženec pa bo prejel poseben kartonček, kamor bo vpisoval vse pohode, ki jih organizira TVD Partizan Duplje. Za petkratno udeležbo na pohodu bo vsak udeleženec prejel bronasto priznanje.

J. Kuhar

## Gasilsko tekmovanje na Kokrici

**Kokrica** – Gasilsko društvo Kokrica prireja v nedeljo, 19. septembra ob pol osmih zjutraj na športnem igrišču v Bobovku gasilsko tekmovanje za memorial Alojza Snedica starejšega. Doslej se je prijavilo 15 desetin iz kranjske občine, sodelovalo pa bo tudi pobrateno društvo iz Šmarij pri Jelšah. Gasilci bodo tekmovali v mokri vaji (trodelni napad z zbijanjem tarče, zamenjavo B cevi in podaljšanjem C cevi) in štafetnem teku na 350 metrov dolgi progi z ovirami.

Po tekmovanju bo prikazana vaja gašenja s cisternami Creina.

**Mlaka pri Radovljici** – *V okviru programa svoje dejavnosti, ki so ga sprejeli na seji 8. julija letos, je imel Aktiv borcev NOB železničarjev Gorenjske svoje prvo srečanje v soboto, 28. avgusta na partizanski domačiji Vinka Berceta na Mlaki pri Radovljici. Pogovorili so se o bodočem delu, za srečanje so pa pripravili tudi kratek kulturni program. Bilo je to prisrčno srečanje, saj je bila med njimi vrsta nekdanjih aktivistov in borcev, ki se niso videli že od povojnih let. – Foto: B. Blenkuš*

## Slovesnost pri Hojniku v Lepeni

Področni odbor Koroških partizanov Gorenjske vabi to nedeljo, 19. septembra, ob 13. uri po našem času, na svečanost ob odkritju spominske plošče pri Hojniku v Lepeni pri Železni Kapli.

Podobno kot pri Peršmanu pod Peco, kjer je danes spominska soba žrtev fašizma Koroške, so se tudi pri Hojniku ob koncu vojne nacisti nečloveško znašli nad domačimi. Ubili so gospodarja in ženo ter starega očeta, ki je tudi zgorel v požgani domačiji.

Slavnostni govornik bo podpredsednik Zveze koroških partizanov ing. Peter Kuhar. V kulturnem programu pa bo sodeloval zbor SPD Zarja iz Železne Kaple ter predsednik Slovenske prosvetne zveze pesnik Valentin Polanšek.

# Pašan Mehmedinović

**V svitu jutra 14. septembra je prenehalo biti srce Pašana Mehmedinovića, priljubljenega in klenega moža, domoljuba in komunista, zauzetega in neutrudnega aktivista iz Radovljice. Tako se je v 85. letu starosti sklenila njegova izjemno bogata in težka življenjska pot, ki jo je navzlic njegovi nenavadni žilavosti in življenjski volji pretrgala bolezen. Malo je ljudi, ki bi jih usode vodile skozi tako razburkane čase in doživljaje kot Pašana, ki jim je kljuboval tudi takrat, ko je bilo videti skoraj nemogoče in nesmiselno.**

**Rodil se je leta 1897 v Šavarju pri Tuzli v revni rudarski družini. Ker je ostal brez staršev, se je že kot deček zaposlil v tovarni. Ko pa je v Bosni zmanjkalo dela, se je podal s trebuhom za kruhom domala po celi tedanji Avstro-ogrski. Že takrat je okusil grenkobo proletarskega življenja, zato je kmalu našel svojo pot med naprednimi delavci. 18-letnega so ga v prvi svetovni vojni poslali na italijansko bojišče, kjer je dočakal tudi razsulo črnožolte monarhije. Pridružil se je radosti osvobojenja in pričakovanja nove pravične domovine Jugoslavije v rodni Tuzli. Globoko razočaran se je pridružil množicam v revolucionarnem kipenju stavk, zaradi katerih je moral bežati pred policijo preko Save. Preganjanje, brezposelnost in druge stiske so ga prisilile, da se je po nagovoru tovarišev priglasil v graničarsko službo. Od tod ga je pot vodila v žandarmerijsko šolo, kjer si je edino lahko obetal zaslužek. Leta 1924, po uspešno opravljeni šoli je bil razporejen kot kaplar na prvo službeno mesto na orožniško postajo v Begunje na Gorenjskem. Od takrat naprej ga je življenje priklenilo na naše kraje, ki so mu že od vsega začetka prirasli k srcu in postali njegov drugi dom. Iz Begunj je bil premeščen v Radovljico, nato v Smlednik in končno v Podnart, kjer ga je zatekla druga svetovna vojna.**

**Vseskozi je Pašan, čeprav v osovraženi žandarski uniformi, živel in sodeloval z naprednimi delavci in kmeti. Še v Smledniku je bil soorganizator zbiranja pomoči za brezposelne in revne. Prikrito in učinkovito je pomagal v veliki stavki tekstilnih delavcev leta 1936 v Kranju. Leto pozneje se je seznanil s Stanetom Žagarjem, s katerim sta postala zaupna prijatelja in sodelavca, kar je veliko pripomoglo, da je Žagar lahko opravljal ilegalne partijske naloge. Tako si je Pašan že v predvojnem delavskem gibanju pridobil zaupanje vodilnih gorenjskih revolucionarjev, kar se je odražalo tudi na poznejšo Pašanovo ilegalno dejavnost v osvobodilnem gibanju. bil je zaposlen v nemški policiji, hkrati pa je po nalogu vodstva OF opravljal obveščevalne naloge in pomagal preganjanim in zaprtim aktivistom, pri čemer je največkrat tvegal tudi lastno življenje. Delovanje Pašana na gestapovskem poveljstvu v Radovljici, za kar je moral plačati z visoko ceno nezaupanja in sovraštva ljudi, ki niso slutili v njem obveščevalca in sodelavca OF, je bilo kot v napetem vohunskem romanu. Šele, ko je po nalogu obveščevalnega centra z Jelovice odšel 1. maja 1945 v Kokrški odred in nato na osvobodilni pohod na Koroško, se mu je uresničila njegova želja, da je bil razvezan težkih moralnih bremen in da je postal partizan.**

**S težko primerljivim zanosom se je tudi po osvoboditvi, ko se je demobiliziral, vrnil v Radovljico, vključil v obnovo in izgradnjo, kjer je s svojim zgledom služil za primer drugim. Zavzeto je deloval v družbenopolitičnih in društvenih organizacijah in se s požrtvovalnostjo, skromnostjo in poštenim odnosom do soljudi uveljavil kot človek in spoštovan občan, ki so ga vzljubili za svojega najbližjega prijatelja in vzornika.**

**Za zasluge v revolucionarnem in narodnoosvobodilnem gibanju ter v povojnem družbenopolitičnem delu je prejel številna priznanja in odlikovanja, med drugim tudi srebrni znak in občinsko priznanje OF.**

JR

GLAS Ustanovitelji Glasa občinske konference SZDL Jesenice, Kranj, Radovljica, Škofja Loka in Tržič — Izdaja časopisno podjetje Glas Kranj — Glavni urednik Igor Stavec — V. d. odgovornega urednika Jože Košnjek — Novinarji: Leopoldina Bogataj, Danica Dolenc, Dušan Humer, Helena Jalovčan, Lea Mencinger, Stojan Saje, Darinka Sedej-Kuralt, Marija Volčjak, Cveto Zaplotnik, Andrej Žalar in Danica Zlebir — Fotoreporter Franc Perdan — Tehnični urednik Marjan Ajdovec — Oblikovalci: Lojze Erjavec, Tomaž Gruden, Slavko Hain in Igor Kokalj — List izhaja od oktobra 1947 kot tednik, od januarja 1958 kot poltednik, od januarja 1960 trikrat tedensko, od januarja 1964 kot poltednik ob sredah in sobotah, od julija 1974 pa ob torkih in petkih. — Stavek TK Gorenjski tisk Kranj, tisk ZP Ljudska pravica Ljubljana. Naslov uredništva in uprave lista: Kranj, Moše Pijadeja 1 — Tekoči račun pri SDK v Kranju številka 51500-603-31999 — Telefoni: direktor in glavni urednik 28-463, redakcija 21-860, odgovorni urednik 21-835, tehnični urednik 21-835, komercíala, propaganda, računovodstvo 28-463, mali oglasi, naročnina 27-960 — Oproščeno prometnega davka po pristojnem mnenju 421-1/72 — Polletna naročnina 300,— din.

### Pred sklepno akcijo NNNP v kranjski občini

# Zatemnitev – kaj je to

**Kranj** – Do 10. septembra je občinskemu odboru za akcijo Nič nas ne sme presenetiti poslalo program sklepnih dejavnosti le šest krajevnih skupnosti od 45, 14 organizacij združenega dela s področja družbenih dejavnosti ter 36 gospodarskih organizacij. Med njimi niso člani odbora opazili niti enega programa največje kranjske delovne organizacije, tovarne Iskre. Že res, da samo po nekem papirju ni moč ocenjevati zavzetost komitejev za splošni ljudski odpor in družbeno samozaščito, sindikatov v delovnih organizacijah in Socialistične zveze v krajevnih skupnostih, toda vendarle bodo morali zdaj, 14 dni pred sklepnimi dejavnostmi pokazati več prizadevnosti in dobre volje. Če že zaradi drugega ne, vsaj zavoljo usklajevanja programov in dejavnosti na ravni občine.

V kranjski občini bodo končne dejavnosti letošnje akcije Nič nas ne sme presenetiti potekale v petek in soboto, 1. in 2. oktobra. V petek bodo v vseh krajevnih skupnostih in delovnih kolektivih prvikrat doslej preskusili obrambno sposobnost in samozaščitno ravnanje delovnih ljudi in občanov, da v pol ure zatemnijo svoje bivalno in delovno okolje. Med osmo in pol deveto bodo zatemnili vsa svetilna telesa, razen prometne signalizacije, ugasili luči v izložbah in na zunanji strani zgradb, izklopili javno razsvetljavo ter reklamne napise na trgovinah in tovarnah. Toda zatemnjevanje ni zgolj enostaven izklop elektrike energije in ugasitev vseh svetilnih teles. Ta način še zdaleč ni primeren za tovarne in ustanove, kjer mora tudi v času zatemnitve teči proizvodnja ali druga redna vsakodnevna dejavnost. Tam si bodo pomagali z neprosojnim papirjem, deskami, tapetnino in drugim priročnim materialom. Izvajanje odloka o zatemnjevanju v kranjski občini bodo nadzorovali člani civilne zaščite, ki bodo imena kršiteljev posredovali tudi v kretariatu za ljudsko obrambo. Družbeno imovino bodo zavarovali pripadniki narodne zaščite, ki bodo skupaj z delavci milice skrbeli tudi za prometno varnost.

Drugi dan, v soboto, bo namišljeni napad na mesto Kranj in na krajevni skupnosti Naklo in Šenčur. V Kokri in na Jezerskem bo ta dan krajanom grozila nevarnost plinov, vse druge krajevne skupnosti v občini pa bodo izvajale dejavnosti po lastnem programu. V času letalskega napada bodo v tovarnah in ustanovah prekinili s prozvodnjo in drugo redno dejavnostjo, nakar bodo delavci in krajani čim hitreje mogoče umaknili v zaklonišča, v klonilnike in rove. Po napadu bodo pripadniki civilne in narodne zaščite ter teritorialne obrambe odstranjevali posledice letalskega napada.

O obeh akcijah bodo občani obveščeni s posebnim letakom, na katerem so na kratko napisana navodila, kako ravnati pri zatemnjevanju in v primeru letalskega napada.

C. L.

## Kmečki dan na hipodromu v Lescah

Konjerejska podružnica za Gorenjsko, ki je pred dobrimi petimi leti ponovno zaživela in ima začasno sedež v Radovljici, združuje domala vse kmečke in druge rejce konj na Gorenjskem.

Ena od oblik dela je tudi prikaz in primerjava dosežkov pri reji in vzgoji konj na javnih prireditvah. Takšna prireditev je tudi letošnji Kmečki dan, ki ga Konjerejska podružnica prireja v nedeljo, 19. septembra na hipodromu pod Lescami. Računajo, da se bo ob 9. uri dopoldne zbralo na prireditvenem prostoru nad sto čistokrvnih konj in križancev iz vseh gorenjskih ob... Ob 9.30 je na programu strokovno ocenjevanje plemenskih konj, ob 12. uri pa bo razglasitev rezultatov in podelitev priznanj in nagrad najboljšim družnice za najlepše konje. Ve... bodo obiskovalci najbolj prišli na svoj račun popoldne, ki bo ob 15. uri slavnostni sprevod vseh nastopajočih konj in vpreg. Višek prireditve bo vsekakor ob 14. uri, ko bodo sporedu kmečke dirke z vozovi, ... kmečke galopske dirke, dirke zapravljivčki in nazadnje še tekmovanje kmečkih konj v moči vleke.

Pripravljalni odbor Kmečkega dne iz Radovljice je poskrbel za pestro... ščo in stojnice z jedačo in pijačo. Pričakujejo velik obisk, saj se obeta res enkratno zanimiva prireditev.

## Priprave na volitve

**Radovljica** – 9. septembra je bil v Radovljici posvet s predsedniki vseh dvajsetih krajevnih organizacij SZDL, na katerem so se dogovorili o nalogah, ki jih čakajo letošnjo jesen. V drugi polovici septembra in v oktobru bodo člani predsedstva Občinske konference SZDL obiskali krajevne konference SZDL, da skupaj razčlenijo dobre in slabe izkušnje o delu krajevnih organizacij SZDL v iztekajočem se mandatu. Na posvetu pa so se dogovorili tudi o organizacijskih pripravah na volitve skupščin krajevnih skupnosti, ki naj bi bile sklenjene v začetku prihodnjega leta. Ponekod bodo istočasno volili tudi nova vodstva krajevnih organizacij SZDL. Podrobno so se dogovorili tudi o izvedbi letošnje akcije NNNP in o drugih tekočih nalogah.

Na Občinski konferenci SZDL Radovljica pospešeno zbirajo kadrovske predloge iz vseh občinskih družbenopolitičnih organizacij in drugih frontnih delov SZDL za novo sestavo odborov, komisij, svetov in drugih delovnih teles pri predsedstvu ali konferenci SZDL. Sestavljena bodo na delegatski osnovi, zato so že izdelali pregled aktivnih delegatov v dosedanjih delovnih telesih, ki naj bi jih krajevne organizacije ali potrdile ali pa zamenjale z drugimi. Vsa delovna telesa bodo overjena na septembrski seji predsedstva, dokončno potrjena pa na zasedanju občinske konference SZDL v začetku oktobra.

J. R.

## Avtorally »Kriška planina 82«

**Cerklje** – V nedeljo (19. 9.) organizira športna komisija pri Avtomoto društvu Cerklje tradicionalni avtorally »Kriška planina 82« za vse člane društva. Prijave bo organizator sprejemal še v nedeljo do 7.30 pred Zadružnim domom v Cerkljah, kjer bo tudi štart. Sledila bo spretnostna vožnja, rally pa se bo nadaljeval v prvo etapo brez vmesnega postanka. Proga bo vodila iz Cerkelj do Žaloga, Lahovč in Brnika do Grada do Ambroža pod Krvavcem. Cilj rallyja je na Jezercih, kjer bo tudi razglasitev rezultatov.

Cilj prireditve je vzgoja voznikov motornih vozil za varno in pravilno vožnjo, krepitev stikov med vozniki ter preizkus znanja v streljanju, orientaciji in nudenju prve pomoči kot del akcije NNNP. Najboljši trije tekmovalci bodo prejeli pokale v trajno last, vsak tekmovalec pa spominsko diplomo.

## V nedeljo na Kriško planino

Družbenopolitične organizacije in skupščina občine Kranj ... krajevna skupnost Cerkje vabijo na proslavo ob 40-letnici pohoda 2. grupe odredov na Štajersko, ki bo v nedeljo, 19. septembra, ob 10. uri na jezercih pod Krvavcem. Slavnostni govornik bo Miloš Štiftar-Ružo, predsednik Domicilnega odbora Kokrškega odreda.

Po zaključni proslavi na Jezercih pa bo na Kriški planini pod Krvavcem 9. srečanje borcev NOV in aktivistov krvavškega področja.

Dostop na Jezerca in Kriško planino je mogoč z osebnim avtomobilom čez Ambrož ali z avtobusom, ki bo začela voziti ob 8. uri.

## Škofjeloški alpinisti predavajo

**Škofja Loka** – Alpinistični odsek Planinskega društva Škofja Loka je letos organiziral alpinistično odpravo v peruanske Ande. Alpinisti so svoje vtise strnili v zanimivo predavanje, ki bo prvič danes, 17. septembra v Škofji Loki. O dogodivščinah 6000 metrov nad morjem bo besedo in diapozitivi pripovedoval vodja odprave Franc Vidic.

## Preizkus pripravljenosti

**Bohinjska Bistrica** – V nedeljo, 19. septembra, občinski štab za CZ Radovljica organizira vaje gasilskih oddelkov civilne zaščite. Tekmovanje bo na nogometnem igrišču v Bohinjski Bistrici s pričetkom ob 8. uri. Zaključek in podelitev priznanj pa bo predvidoma ob 13. uri. Sodeluje 56 ekip iz krajevnih skupnosti in TOZD-ov. Prvim ekipam bodo podeljeni prehodni pokali. Pokrivitelji so DPO ... na Radovljica, izvršni svet občine Radovljica, skupščina občine Radovljica ter svet za ljudsko obrambo, varnost in družbeno samozaščito.

Gorenjska pred kongresom sindikata

# Preusmeritev kot celovit proces

**Predkongresna razprava o možnostih preusmeritve proizvodnje v BPT v zaostrenih pogojih gospodarjenja se je dotaknila naložbe v obrat za predelavo steklenih vlaken, naložbe v posodobitev proizvodnje klasičnega tekstila, izvozne naravnanosti ter spreminjanja starih pojmovanj o tekstilni industriji**

**Tržič** — Predkongresne razprave za 10. kongres zveze sindikatov Slovenije so v tržiški občini zelo živahne in vsebinske. Z javno tribuno o možnostih preusmeritve v zaostrenih pogojih gospodarjenja so se ob vrsti drugih aktivnosti v predkongresne razprave vključili tudi v konferenci osnovnih organizacij zveze sindikatov v tržiški Bombažni predilnici in tkalnici.

Delavci BPT se lotevajo preusmeritve v štirih bistvenih elementih: naložba v obrat za predelavo steklenih in drugih specialnih vlaken, naložbe v posodobitev proizvodnje klasičnega tekstila, dosledna izvozna naravnanost ter spreminjanje starih pojmovanj o tekstilni industriji.

Proizvodnja v obratu za predelavo steklenih vlaken daje delavcem BPT velike perspektive na področju izvoza, povečanja dohodka, boljšega položaja zaposlenih in sploh nadaljnjega razvoja tovarne. Načrtujejo, da bodo kljub zaostrenim pogojem gospodarjenja, ki nekoliko upočasnjuje uresničitev naložbe, že konec 1983. leta poskusno izdelali prve kvadratne metre tkanin iz steklenih vlaken. Za napeljavo plinovoda, ki ga naložba zahteva, so delavci temeljne organizacije Tkalnica, v okviru katere bo obrat, namenili del denarja kot kredit za gradnjo kraka plinovoda.

Ob obetavnem programu predelave tekstilnega stekla se 1200-članski kolektiv BPT zaveda, da bo klasični tekstil še dolgo okostje proizvodnje ter ustvarjanja dohodka. Zato se pripravljajo na nakup 52 novih visokoproduktivnih pnevmatskih tkalskih strojev. V predkongresni razpravi so izpostavili tudi druge oblike posodobitve proizvodnje klasičnega tekstila, predvsem programe, s katerimi bodo v koristne izdelke predelali vsak meter tkanin ter vanje vgradili več živega dela in znanja.

Tretji element preusmeritve, ki so ga poudarili v BPT Tržič, je izvoz. Letos bo presegel tri milijone dolarjev, ob vrednostni rasti pa se izboljšuje tudi sestava izvoznih pošiljk. Namesto surovih tkanin namenjajo izvozu vse več beljenega in barvanega blaga ter konfekcije, čeprav je cena zanje na zasičenem tekstilnem trgu zahodnih držav nižja. A če bi v svojih izvoznih prizadevanjih gledali zgolj skozi prizmo dohodka, so poudarili na sindikalni razpravi, bi v dveh temeljnih organizacijah skoraj ostali brez dela, pa tudi lastnega znanja ne bi znali oplemenititi.

Z načrtovano naložbo v predelavo tekstilnega stekla se v BPT srečujejo s staro miselnostjo o tekstilni industriji. Zlasti mladim delavcem bodo morali pokazati, da je tudi tekstilna industrija lahko perspektivna panoga, ki zna odrezati debel kos kruha.

-mv

# Velika planina poslej pod družbenim nadzorom

**Kamniški izvršni svet predlaga začasni ukrep družbenega varstva za Integralovo temeljno organizacijo Gostinstvo in žičnice Kamnik, kamor spada tudi celotni rekreacijski kompleks Velika planina — Poleg večletne velikanske izgube tudi nevzdržna delovna klima**

**Kamnik** — Temeljna organizacija Gostinstvo in žičnice Kamnik v sestavi delovne organizacije Golfturist, SOZD Integral, že lep čas posluje z izgubo. Lani je beležila 5.100.943 dinarjev primanjkljaja, letošnjih prvih šest mesecev pa ustvarila za 4.209.687 dinarjev izgube. Pretekla leta so izgube pokrivale druge Integralove organizacije združenega dela, kamniško združeno delo in občinski sklad skupnih rezerv. Ker tako ni šlo več naprej, so lani izdelali sanacijski program, ki so ga podkrepili s samoupravnim sporazumom, vendar ga niso uresničili. Tako temeljna organizacija še vedno nima nikakršnih sredstev za sanacijo združenega dela, dosedanjih senatorjev pa ne gre več obremenjevati. Nato so pričakovali, da bo Gostinstvo in žičnice rešil enoten program razvoja, ki naj bi ga družno izdelali Integral, njegova delovna organizacija Golfturist, kritična temeljna organizacija in samoupravna interesna skupnost Velika planina. Ker tudi ta poskus ni uspel, je kamniški izvršni svet posegel po skrajnem ukrepu, začasnem družbenem varstvu.

Razlog, zaradi katerega so se v Kamniku odločili za družbeno varstvo, ne gre zgolj na račun gigantske izgube, temveč tudi na obilico stranskih težav, ki jih temeljna organizacija sama ni uspela rešiti. Močno se je namreč poslabšal odnos do dela, kar seveda vpliva tudi na samoupravljanje. To je močno okrnelo, disciplinska komisija nemočna, močno je upahnelo tudi zanimanje delavcev za položaj temeljne organizacije. Večletne izgube in neopredeljen položaj temeljne organizacije, predvsem zaradi neizdelanega financiranja žičniškega sistema, so pripeljale tudi do visoke fluktuacije delovne sile.

Na neodgovoren odnos do dela kaže tudi precejšnja letošnja izguba. Medtem ko je noč v izgubi, ki sta jo izkazali delovni enoti gostinstvo in žičnice Velika planina, je iskati tudi objektivne vzroke (letos je bila sezona zaradi sanacijskih del na žičniškem sistemu krajša kot sicer), pa je izguba v poslovni enoti Malograjski dvor izključno subjektivne narave.

Ker je temeljna organizacija povsem nesposobna izpolnjevati družbene obveznosti, ker s svojim poslovanjem ni več sposobna zagotavljati materialne in socialne varnosti delavcem in ker so nastale škodljive motnje v samoupravnem organizmu temeljne organizacije, so se v Kamniku zedinili, da se zatečejo k družbenemu varstvu. O tem bodo delegati razpravljali še na septembrski skupščini.

D. Z. Žlebir

# Preostane le spopad s težavami

**Ob razpravah o gospodarjenju v prve pol leta v kranjski občini ni občinska konferenca ZKS Kranj sprejela novih sklepov, pač pa je zavezala komuniste za izpolnjevanje že sprejetih**

**Kranj** — Člani občinske konference ZKS Kranj so v sredo drugič letos razpravljali o gospodarskih rezultatih v tem letu v kranjski občini in pri tem naglasili, da so sicer primerjave s prvim polletjem lani kar ugodne. Vendar pa za kakšno pretirano zadovoljstvo ni nobenih vzrokov — celo nasprotno, zamisliti bi se bilo treba nad vsemi podatki, ki se razlikujejo od sprejetih z resolucijo. To pa sta predvsem splošna in skupna poraba, ob tem pa prihaja tudi do kršitev družbenega dogovora o razporejanju dohodka. Gospodarske težave v kranjski občini v prvem polletju še niso bile zelo očitne, vendar pa bi se kazalo več kot zamisliti nad začetim upadanjem sredstev za akumulacijo in reprodukcijo v primerjavi z lani. Na te in podobne težave so še posebej opozorili predstavniki večjih delovnih organizacij, ki so tudi med največjimi kranjskimi izvozniki.

Vendar pa v sedanjem času, ko so nekatere delovne organizacije v težavnem položaju, nikakor ni umestno razpravljati o težavah le pri sosedu ali na splošno. Predvsem v osnovnih organizacijah nikakor ne bi smeli pristajati na nekritične analize še posebno v delovnih organizacijah, kjer so kršili družbeni dogovor o razporejanju dohodka, ali pa so v prvem polletju prigospodarili izgubo. Konferenca je morala ugotoviti, da komunisti v teh delovnih organizacijah niso opravili svojega dela, saj v večini osnovnih organizacij ta problematika niti ni bila na dnevnem redu. Zato so bile več kot upravičene ostre besede Staneta Pirnata, sekretarja komiteja občinske konference ZK, da se komunisti sami neodgovorno obnašajo do sklepov, ki so jih glede gospodarjenja sprejeli na konferenci po prvem četrtletju letos in tudi do akcijskih programov sprejetih junija.

Zato konferenca tudi ni sprejela kakih novih sklepov, saj bi to bilo le ponavljanje že sprejetih, pač pa je zavezala komuniste v 246 osnovnih organizacijah, da v svojem okolju najdejo načine stabilizacijskega obnašanja. Čakanje na to, da bo zadeve uredil kdo drug, je pristajanje na neodgovornost, ki jo imamo na jeziku vsakokrat, ko kritiziramo druge, je pristajanje na neaktivnost, ko naj bi naše zadeve urejal kdo drug, je pristajanje na oportunizem. Tako radi pokažemo s prstom na vse, ki ne spoštujejo samoupravnih dogovorov, zakonov, tudi zakona o združenem delu, v lastni hiši pa ne postavljamo vprašanj pred lastno izpolnjevanje sklepov in dogovorov, resolucij.

Med razpravljalci na kranjski občinski konferenci ZK, je bila tudi Milica Ozbič, članica CK ZKS, ki je naglasila, da tako kot v kranjski občini razmišljajo o težavah gospodarstva tudi drugod. Vendar pa se je treba s težavami spopasti predvsem znotraj vsake delovne organizacije in si prizadevati za večje gospodarske učinke, pri tem pa spoštovati dogovore. Kaj drugega kot spopad s težavami nam v teh razmerah niti ne preostane. Pri tem pa imajo pomembno nalogo tudi komunisti, za katere bi moral še posebej biti, kot je rekel predsednik občinske konference Jaka Vehovec, vsak zven malodušja v njihovih sredinah poziv na akcijo.

L. M.

**Francoski gost v Iskri** — *Pred dnevi se je na študijskem obisku v Iskrini Telematiki mudil Bernard Lesauvage, svetovalec v medministrski službi francoske vlade za vprašanja turizma, ureditve prostora in prostega časa. Zanimal se je zlasti za samoupravljanje. S številnimi vprašanji je skušal prodreti v našo prakso samoupravnih odnosov, delovanje družbenopolitičnega sistema in proizvodnega dela. To zanimanje in dobro poznavanje našega sistema zanj ni prav nič nenavadno, saj je Lesauvage član združene socialistične stranke Francije, ki se v tej deželi največ ukvarja z vprašanji samoupravljanja. — Foto: Kazimir Mohar*

NAŠ SOGOVORNIK

**Delegat na 10. kongresu zveze sindikatov Slovenije**

# Sindikat premalo učinkovit

**Radovljica** — »Kot delegat na kongresu slovenskih sindikatov bi rad rekel, da smo v sindikatu v določenem pogledu premalo učinkoviti, ne znamo izpeljati stvari, za katere smo se dogovorili, ne uresničujemo dogovorjenega, zato izgubljamo zaupanje med delavci in doživljamo kritiko,« je pogovor pred 10. kongresom zveze sindikatov Slovenije strnil **Jože Huzjan**, eden izmed desetih delegatov iz radovljiške občine. Zastopal bo kovinsko industrijo radovljiške občine. Jože Huzjan delo sindikata dodobra pozna, saj je štiri leta poklicno delal v sindikatu. Vendar se je kot eden redkih vrnil nazaj v neposredno proizvodnjo in danes v leški Verigi dela kot skupinovodja v verižni kovačnici.

**Kaj so pokazale javne razprave pred kongresom?**

»V javne razprave smo šli s predpostavko, da kongresne dokumente obravnavamo res vsebinsko, ne površno kot včasih. Dogovorili smo se, da jih bodo vodili člani občinskega sindikalnega sveta in delegati za kongres, vendar je zaradi poletnih dopustov delo slonelo na treh, štirih ljudeh. V razprave smo vključili vsa področja sindikalnega dela, vse bistvene elemente. Pokazale so, da delavci nimajo zaupanja v našo sindikalno organizacijo, povedali so, da sprejemamo lepe dokumente, vendar jih često ne uresničujemo, četudi bi jih preko našega samoupravnega sistema lahko. Delavci so nezadovoljni z sedanjimi gospodarskimi razmerami, sprašujejo, kako smo lahko kot socialistična samoupravna družba prišli v takšne težave. Ne morejo razumeti, kako naj delavec, ki ima na mesec 8.000 dinarjev osebnega dohodka, še zategne pas. Posebej če mu to govore ljudje, ki mu tega ne pokažejo z zgledom.«

**Član republiškega odbora sindikata delavcev proizvodnje in predelave kovin SR Slovenije ste, kaj sodite o panožnih sindikatih kot obliki dela sindikata?**

»Panožni sindikati so dobra oblika dela sindikata na posameznih področjih dela. V Sloveniji jih imamo veliko, drugod v Jugoslaviji ta oblika dela ni tako razvejana. V radovljiški občini snujemo sindikalni odbor predelovalcev kovin, eno mandatno dobo naj bi imel najprej sedež v Verigi. Zaživel bo seveda v okviru občinskega sindikalnega sveta. Okoli 4 tisoč delavcev kovinsko predelovalne industrije radovljiške občine ima prav gotovo sorodne probleme. Skupaj bomo lahko reševali vprašanja delitve po delu, ob zaključnih računih obravnavali sorodne težave našega dela in podobno. Lažje bomo lahko prirejali delovna tekmovanja, saj smo letos imeli prvo delovno tekmovanje kovinarjev naše občine. Tudi v pripravah na kongres smo spregovorili o tej obliki sindikalnega dela, na našem odboru obravnavali kongresne dokumente. Dosti je bilo pripomb na resolucijo, tudi glede usklajenosti statuta slovenskega in jugoslovanskega sindikata. Posvet smo imeli tudi na ravni Gorenjske, v okviru Slovenskih železarn bomo spregovorili o medsebojni povezanosti.«

**Boste na kongresu spregovorili tudi o sindikalni članarini?**

»V predkongresnih razpravah so delavci načeli tudi to vprašanje. Zdaj osnovne organizacije sindikata dobivajo 40 odstotni delež sindikalne članarine, ostali del se steka k občinskemu sindikalnemu svetu in naprej do republike in federacije. Menimo, da bi morali sprejeti razmerje ena proti ena, da bi torej osnovni organizaciji ostalo polovico denarja. V vse bolj zaostrenih gospodarskih razmerah morajo osnovne organizacije reševati vse več socialnih problemov, na drugi strani pa usihajo dotacije delovnih organizacij.«

M. Volčjak

Pred kongresom slovenskih sindikatov

# Gorenjski prispevek

**Pred zasedanjem republiškega sveta zveze sindikatov Slovenije so se sestali člani gorenjskega medobčinskega sindikalnega sveta — Ob sklepu predkongresnih razprav njihova temeljita analiza**

**Priprave gorenjskih sindikatov na kongres trajajo že vse leto, pospešeno pa so sindikalne organizacije poprijele za delo po dopustih. Zaradi drugih važnih opravkov, ki jih imajo sindikati v polletju, so razprave nekoliko zamudile. V združenem delu so namreč obravnavali poletne poslovne rezultate, posebej pa kršitelje družbenega dogovora o delitvi dohodka in osebnih dohodkov. Beseda je bila tudi o zmanjševanju vseh vrst porabe.**

**Sindikat se ni zadovoljil zgolj s formalno razpravo o dokumentih. Na Jesenicah so razpravljali tudi v klubu samoupravljalcev in v Radovljici ter Škofji Loki poleg sindikata tudi v drugih družbenopolitičnih organizacijah. Po drugi plati pa naj bi pobuda za razprave prišla od delavcev, ki bi oblikovali stališča specifičnih okolij, iz katerih izhajajo.**

**Iz razprav, ki so bile na Gorenjskem in bodo še po 15. septembru, zadnjem roku za pripombe, je videti, kaj tišči gorenjskega delavca. V razpravah so opozarjali na dohodkovno in cenovno politiko, na enotno dohodkovno ureditev jugoslovanskega trga, najbolj pa na odgovornost do praktičnega uveljavljanja sprejetih političnih sklepov. Tudi tematske razprave so pokazale, na podobne probleme. V Kranju so razpravljali o povezovanju sindikata v krajevni skupnosti, vključevanju delavcev v mednarodno delitev dela, delovanju članov ZK v sindikatu, v Škofji Loki so razčlenjevali svobodno menjavo dela med temeljno organizacijo in delovno skupnostjo skupnih služb, razmišljali o samoupravnem sporazumevanju v reprodukcijskih verigah, Jeseničani so govorili o stanovanjski politiki, splošni porabi, in delitvi po delu, v Tržiču o samoupravni delavski kontroli in v Radovljici o delegatskem sistemu. Vrsta tem se je zvrstila tudi na razpravah, ki so jih v gorenjskih občinah pripravili republiški odbori sindikatov dejavnosti.**

**V vseh razpravah so delavci razmišljali tudi o tem, kaj jim bo prinesel 10. kongres Zveze sindikatov. Od njega pričakujejo, da bo odločno premagal dosedanjo prakso kopičenja sklepov, stališč in aktov. V razpravah so se namreč zavzeli za večjo konkretnost in bolj obvezujoče sklepe. Tako namreč kongres ne bo pomenil zaključka sindikalnih prizadevanj, temveč njihov vrh ali šele začetek.**

D. Z. Žlebir

## Zasedanje sindikalnega vodstva

**Radovljica** — Na dvodnevni seji se je v sredo in četrtek v Radovljici sestal republiški svet Zveze sindikatov Slovenije. V sredo so obravnavali polletne gospodarske rezultate, spregovorili pa so tudi o stališčih in usmeritvah Zveze sindikatov k osnutkom sprememb in dopolnitev družbenega plana Slovenije.

Četrtkovo zasedanje pa je bilo namenjeno razpravam o 10. kongresu zveze sindikatov Slovenije. Sekretar republiškega sveta ZSS Zdravko Krvina je najprej prikazal, kako potekajo priprave na kongres, nato pa so člani sindikata razčlenili kongresno gradivo. Posvetovali so se tudi o novem članstvu republiškega sveta in drugih organov in obravnavali kandidatno listo za člane sveta zveze sindikatov Jugoslavije.

D. Ž.

# Premalo lesa iz zasebnih gozdov

**Kmetje kooperanti Gozdnega gospodarstva Bled do konca avgusta oddali 32 tisoč kubičnih metrov lesa, s čimer so 52 odstotno uresničili letošnji načrt – Računajo, da bo do konca septembra odkazan ves les za sečnjo, saj so ga doslej odkazali le 70 odstotno – Težave s kamioni**

**Bled** – Na seji centralnega sveta Temeljne organizacije kooperantov Gozdnega gospodarstva Bled so spregovorili o uresničevanju letošnjega načrta odkazila, sečnje in oddaje lesa, o vzrokih, zakaj iz zasebnih gozdov letos prihaja manj lesa kot lani.

Kmetje kooperanti so do konca avgusta oddali 32 tisoč kubičnih metrov lesa iglavcev, s čimer so v osmih mesecih letošnji načrt le 52 odstotno uresničili. Primerjava z istim razdobjem lani pokaže, da je letos oddaja za 2.200 kubičnih metrov manjša. Pri tem je treba vedeti, da so letos začeli brez prehodnih zalog, ki so jih leto nazaj čez zimo imeli. Letošnji načrt bo torej težje uresničiti, posebej če bo zima zgodnja. Za spravilo lesa iz višje ležečih gozdov imajo praktično na razpolago le še september in oktober. Da bodo načrt oddaje leta uresničili 90-odstotno, kar ocenjujejo, da bo letos dober uspeh, bodo morali v prihodnjih mesecih v povprečju oddati okoli 6 tisoč kubičnih metrov lesa.

Vzrokov manjše oddaje lesa je več. Med njimi je tudi do 20. avgusta le 70-odstotno odkazan les za sečnjo. Odstotki so po posameznih področjih različni, v Bohinju 60, na Pokljuki 86, na Jesenicah 62 in v Radovljici 77. Z odkazovanjem torej kasnijo, saj bi morali praktično ves les za sečnjo odkazati tja do konca maja. Pri Gozdnem gospodarstvu Bled zdaj računajo, da bodo ves les odkazali do konca septembra, oktobra in novembra pa bodo les odkazovali že za prihodnje leto.

Med razlogi, da ves les letos še ni bil odkazan, je tudi slaba odprtost zasebnih gozdov, saj ponekod ni cest, da bi les lahko spravili v dolino. Na ta problem že vrsto let opozarjajo, vendar je denarja za gradnjo gozdnih cest premalo. Nekateri kmetje tudi nočejo sekati, drugi zaradi ostarelosti ne morejo. Zato bodo po posameznih enotah Temeljne organizacije kooperantov izdelali poročila, iz katerih bo razvidno, koliko kubičnih metrov lesa iz zasebnih gozdov ne pride zaradi teh razlogov.

Med razlogi letošnje manjše oddaje lesa je tudi prevoz. Gozdno gospdarstvo Bled ima 18 kamionov, polovico jih usmerja h kmetom. Vendar imajo veliko težav z okvarami kamionov in v povprečju jih kar pet stoji. Tako ponekod les čaka ob cesti, na Plavškem rovtu, v Lipniški dolini, kjer so rampe polne ... so naštevali kmetje. Gozdno gospodarstvo bo zato zdaj več kamionov usmerilo za odvoz lesa kmetov kooperantov.

Problem, ki bi ga morali reševati na ravni sestavljene organizacije, pa je cena lesa. Tako kmetje na območju kranjskega gozdnega gospodarstva za kubični meter oddanega lesa dobe več kot kmetje na območju blejskega. Lani so dosegli višjo ceno, letošnja dvanajstodstotna podražitev je razliko še malce povečala.

M. Volčjak

# Podražitev ni rešitev

**Kamniško komunalno podjetje se to polletje prvikrat spopada s primanjkljajem – Da bi se izkopali iz zagate, predlagajo podražitev uslug in storitev ali drugačne določbe glede amortizacije – Izvršni svet jih odvrača od podražitve in predlaga razumnejše koriščenje notranjih rezerv**

**Kamnik** – Lanskim izgubarjem se je v letošnjem prvem polletju v občini Kamnik pridružilo še Komunalno podjetje. Ob polletnem obračunu je izkazalo za 3.426.069 dinarjev izgube. Kot vzrok za negospodarno poslovanje je navedlo cene komunalnih storitev, ki že peto leto niso presegle resolucijskih okvirov. Za komunalna podjetja v drugih občinah je namreč značilno, da so resolucijska določila prekoračevala tudi do 30 odstotkov. V primerjavi s kamniškimi komunalci tako na primer ljubljanski in domžalski prednjačijo pri vodarini za 73 odstotkov, kanalščini 84 odstotkov in odvozu smeti za 123 odstotkov.

Cene pa niso edini krivec izgube, temveč je tudi strogi zakon o amortizaciji. Kamniški komunalci imajo med svojimi osnovnimi sredstvi le 70 kilometrov vodovodne napeljave in 25 kilometrov kanalizacije. Amortizacija od teh dveh osnovnih sredstev se je od lani povečala za 111 odstotkov, kar za 90-članski kolektiv pomeni celih 5 odstotkov celotnega prihodka.

Pred časom je komunalno podjetje najelo kredit za vzdrževanje kanala »S« Titan, pogodba o povračilu kredita pa ni bila realizirana, kar je šlo na breme podjetja in je tudi vplivalo na izgubo. Nenazadnje so tudi splošni gospodarski tokovi prispevali k motnjam v poslovanju, saj je bila nabava raznih rezervnih delov in materialov za nemoteno proizvodnjo otežkočena, vezana na dolge roke in podražitve.

Na kamniškem izvršnem svetu so predstavniki Komunalnega podjetja predlagali povečanje cen storitev vsaj do pokrivanja enostavne reprodukcije, kar naj bi po njihovem pri vodarini pomenilo 25 odstotkov, kanalščini 26, snagi 44 in pogrebnih storitvah 30 odstotkov. Izvršni svet kljub prepričljivim argumentom ni soglašal s tako sanacijo, saj je v nasprotju z družbeno usmeritvijo. Pač pa so se člani izvršnega sveta strinjali, naj bi septembra podpisali zakasnelo pogodbo glede kredita pri vzdrževanju kanala »S« pri Titanu, prav tako so podprli stališče komunalcev o zakonu o amortizaciji. Sanacijski program pa naj komunalci namesto z razglašeno muziko o povišanju cen raje opremijo z besedami o obsegu, kvaliteti storitev in izkoriščanju notranjih rezerv. Resda je komunalna dejavnost, kar zadeva vlačenje iz težav s pomočjo stranskih dejavnosti, nekoliko specifična, vendar bi nekatere dodatne programe lahko izpeljali tako, da se ob letu ne bi znova pojavila poslovna škoda.

D. Z. Žlebir

**DELAVSKA UNIVERZA TOMO BREJC KRANJ**

sprejema prijave v tečaj tujih jezikov za otroke in sicer:

**V TEČAJ NEMŠKEGA JEZIKA:**
za predšolske otroke od 5 do 7 let
za šoloobvezne otroke od 7 do 15 let

**V TEČAJ ANGLEŠKEGA JEZIKA:**
za šoloobvezne otroke od 7 do 15 let

Tečaji trajajo 60 izobraževalnih ur in sicer enkrat ali dvakrat na teden po dve šolski uri.

Pouk bo v prostorih Delavske univerze Tomo Brejc Kranj, Cesta Staneta Žagarja 1, v dopoldanskem in popoldanskem času.

In sprejema prijave
**V TEČAJ SLOVENSKEGA JEZIKA**
za odrasle

**Prijave sprejemamo vsak dan, razen sobote od 7. do 16. ure osebno ali po telefonu na št. 27-481 in sicer do 30. septembra 1982.**

# Organizirana setev, dober odkup

**V Sloveniji smo skoraj v celoti izpolnili plan odkupa pšenice – Dobro tam, kjer so sklepali pogodbe s kmeti – Prihodnje leto pšenica na novih 20.000 ha – Letos je treba pobrati vse sadje**

**Ocena letošnjega odkupa pšenice v Sloveniji je enotna: dosegli smo tisto kar smo načrtovali, saj se je odkup v primerjavi z letom 1981 podvojil. Vsekakor je treba pri tem pohvaliti slovenske zadruge in pospeševalce, ki so opravile ogromno delo. Da je bila akcija setev in žetev tako uspešna, je bilo namreč treba iti od kmeta do kmeta in se z vsakim posebej dogovoriti, koliko pšenice bo zasejal. Sklenjenih je bilo več kot 13.000 pogodb in povprečna površina, njiva ali parcela posejena s pšenico ni bila večja od 3000 kvadratnih metrov. Vključile so se tudi strokovne službe Žitne skupnosti s posredovanjem tehnologije in preskrbele tudi 14.000 ton kuruze za zamenjavo, kar je vsekakor pomagalo k večjemu odkupu.**

**Načrt odkupa pšenice smo torej skoraj v celoti uresničili, saj imajo mlinske organizacije v silosih že 45 tisoč ton zrnja, čeprav odkup še ni zaključen in še vedno teče zamenjava pšenice za koruzo. Zato na žitni skupnosti pričakujejo, da bo načrt celo presežen.**

**Pomemben premik je bil narejen predvsem v organizirani zadružni proizvodnji. Lani so namreč zasebni kmetje prodali in dopeljali v mline komaj 4 tisoč ton pšenice, letos pa kar 22 tisoč ton. Seveda rezultati niso v vseh zadrugah enako dobri. Tam, kjer so zadruge svoje obveznosti utrdile s pogodbami s kmeti, v katerih so bile točno določene obveznosti in pravice obeh podpisnikov, je bilo posejanega in pospravljenega toliko zrnja kot so predvidevali. So pa še zadruge, kjer so enostavno pričakovali, da zadostuje že splošna akcija pa bo pšenica posejana.**

**Zato je rezultate odkupa treba analizirati v vsaki zadrugi, organizaciji, kajti le tako je moč dobro pripraviti jesenske setev. Ker so obveznosti za prihodnje leto še večje, je torej potrebna še večja zavzetost in načrtnost dela tudi tam, kjer do sedaj niso naredili vsega, kar bi morali. Priprave na letošnjo setev so se namreč že začele in 20. septembra naj bi bil podpisan samoupravni sporazum o naročeni pridelavi pšenice na 28.000 hektarih. Za strokovne službe v zadružnih organizacijah to pomeni, da je treba v naročeno proizvodnjo letos vključiti 20.000 ha pšeničnih polj. Seveda je treba hkrati s pogodbami poskrbeti tudi za semena in gnojila kot tudi za regrese in premije, ki naj zagotovijo pravočasno in kvalitetno setev.**

**Vendar pa pri akciji za setev in žetev nikakor ne gre le za pšenico. Prav tako organizirano že poteka setev in odkup sladkorne pese, enako bo treba poskrbeti za koruzo in krompir in podobno tudi za druge poljščine in vrtnine. Še posebno pa je teh jesenskih dneh pomembno, da bo pospravljeno vse sadje, ki je letos obilo obrodilo. V spravilo sadja naj bi se po vsej Sloveniji in tudi na Gorenjskem vključile šole, ki naj bi poskrbele, da bodo jabolka obrana tudi v tistih sadovnjakih, ki rodijo vsako sedem let.**

L. Bogataj

# V drugem polletju težje kot v prvem

**Škofjeloško gospodarstvo je prvo polletje poslovno dokaj ugodno zaključilo – Gospodarski ukrepi za zagotavljanje likvidnosti države in drugi imajo vpliv na sedanje poslovanje in je pričakovati manj ugodne zaključne račune – Nujno je, da vse, da se ohrani sedanja raven proizvodnje**

**Škofja Loka** – Škofjeloško gospodarstvo je v prvem polletju doseglo 14,7 milijarde dinarjev celotnega prihodka, kar je za tretjino več kot lani v enakem času, porabljena sredstva so predstavljala 77 odstotkov celotnega prihodka, kar je za 2 odstotka več kot lani in posledica je manjša rast dohodka. Ta se je v primerjani z enakim lanskim obdobjem povečal za 21 odstotkov in je znašal 3,3 milijarde dinarjev. Obseg proizvodnje se je povečal le za 0,4 odstotka, izvoz pa je bil za 4,6 večji. V šestih mesecih so škofjeloški izvozniki prodali na tuje za 36,9 milijona dolarjev blaga in storitev in dosegli le 44 odstotkov plana. Tudi uvoz je bil pod planom, kar je zaradi uvoznih omejitev razumljivo. Izgubo so v prvem polletju pridelali le v Mesoizdelkih in sicer 7,2 milijona dinarjev. Sredstva za investicije so v prvem polletju dosegla 947 milijonov dinarjev, kar je 25,4 odstoka družbenega proizvoda.

Iz teh številk je razvidno, da je prvo polletje škofjeloško gospodarstvo dokaj ugodno poslovalo. Ustvarilo je dobro milijardo dinarjev za razširjeno reprodukcijo, kar je za 14 odstotkov več kot lani. Vendar pa so ta sredstva zelo slabo angažirana. Angažiranost sredstev za investicije je bila v Sloveniji skoraj 40 odstotna, v Škofji Loki pa komaj 23 odstotna. Še večja razlika pa je v angažiranosti sredstev za razširjeno reprodukcijo. V Sloveniji je bilo porabljenih 69 odstotkov teh sredstev v Škofji Loki pa komaj 35. Le devet občin v Sloveniji sredstva še slabše porablja. Ob tem je pomembna ugotovitev, da je v primerjavi z drugimi gorenjskimi občinami in republiko, škofjeloško gospodarstvo zelo malo zadolženo, saj porablja komaj 1,5 odstotka dolgoročnih kreditov v Sloveniji.

Nasprotno temu pa imajo škofjeloške delovne organizacije zelo veliko kratkoročnih kreditov in so na tem področju med najbolj zadolženimi. Letos so samo za obresti prispevale 5,7 odstotka čistega dohodka ali 210 milijonov dinarjev kar so velika sredstva, ki še zmanjsujejo reproduktivno sposobnost gospodarstva.

Poudariti velja, da v prvem polletju na gospodarjenje še niso imeli vpliva ukrepi za zagotavljanje likvidnosti države, zamrznitev cen in še nekateri drugi ukrepi. Posebno se avgusta in septembra že pokaže in je konec leta pričakovati slabše poslovne rezultate. Zato bo tudi potrebno povsod zaostriti odgovornost za uresničevanje ključnih ciljev razvoja.

Predvsem bo treba ohraniti sedanjo raven proizvodnje, za to bodo potrebni izredno veliki napori, saj se s pomanjkanjem materialov za proizvodnjo srečujejo v marsikteri delovni organizaciji. Prav zaradi nižje proizvodnje pada akumulacija v večjih delovnih organizacijah, tudi nekatere manjše se ne morejo več pohvaliti z načrtovano ravnjo prihodka in dohodka.

Kljub vsem tem zaostrenim meram in težavam pa vse kaže, da večini kolektivov še vedno ravnajo, da bo že nekako šlo ali pa, da se bo povsod na istem. Le tako je mogoče razumeti brezbrižnost, da v nekaterih delovni organizaciji, razen v redkih, niso pripravili programa proizvodnje v zoženih gospodarskih razmerah.

L. Bogataj

NA DELOVNEM MESTU

# Tudi mrtvi rabijo skrb

**Kranj** – Kadar na cesti srečamo črn pogrebni avto, nas nehote zmrazi. Spomnimo se izgube enega od svojih najdražjih ali pomislimo, da bo nekoč prevažal tudi nas, to pa je boleč občutek. Zato tudi na delavce iz pogrebne službe, čeprav tega ne zaslužijo, gledamo vse prej kot prijazno. Neradi sprašujemo, kaj delajo, kakšne težave imajo.

V pogrebni službi, delovni enoti Komunalnega obrtnega in gradbenega podjetja iz Kranja, jih imamo celo vrsto.

**Milan Bolka, vodja delovne enote,** je takole povedal: »Premalo nas je, samo osem. Zdaj razpisujemo dve prosti mesti. Naš poklic je nepriljubljen, tudi osebni dohodki niso taki, da bi posebno privlačevali. Zato praktično delamo vsi vse. Upravljamo pokopališče v Kranju in Bitnju, na Kokrici kopljemo jame, občasno delamo tudi v Tenetišah in Goričah. Med naša opravila sodijo prevozi umrlih, izkopi jam, pogrebni ceremoniali, urejanje pokopališč in vežic, če jih le na grobo orišem. Trudimo se, da bi od strank prevzeli čim več bremena. Dogovarjamo se za prevoze pogrebcev z avtobusnim podjetjem, z godbeniki, pevci, z družbenopolitičnimi organizacijami, krajevnimi skupnostmi, nabavljamo in prodajamo marmorni pesek, izdajamo dovoljenja za postavitev spomenikov in podobno. S pokopališkim prostorom trenutno še nimamo težav.«

**Rezka Nagode je edina pisarniška »moč«:** »V pogrebni službi delam dobrih deset let. Težko bi točno opredelila svoje naloge. Ker nas je malo in sem v glavnem sama v pisarni, moram biti z vsem na tekočem, na vsa vprašanja strank moram znati odgovoriti. Sicer pa imam največ opraviti s priglasitvami, s plačili in obračuni. Z delom sem zadovoljna, posebno odkar smo uvedli popoldansko službo in delam samo dopoldne.«

**Rudi Medved je šofer in grobar:** »Vozim pokojnike, jih preoblačim, brijem, umivam, kopljem jame, čistim poti na pokopališču, odvažam material z grobov. V pogrebni službi delam peto leto. Je bolj naporno kot prej v tovarni, vendar sem se navadil. Delam v dveh izmenah, razen tega pa ponoči, ob sobotah, nedeljah in praznikih, kadar pride vrsta name, še dežuram doma pri telefonu. Najhuje od vsega je kopati jame pozimi, ko je zemlja zmrznjena in urejati umrle v prometnih nesrečah. To res ni prijetno.«

H. Jelovčan

**Proizvodno in trgovsko podjetje za domačo in umetno obrt**

DOM

Notranja in zunanja trgovina, Ljubljana, Mestni trg 24

Komisija za delovna razmerja objavlja prosta dela in naloge

**PRODAJALKE**

**– za poslovalnico v Tržiču**

**(nadomeščanje delavke na porodniškem dopustu – za določen čas)**

**Pogoj:**
– šola za prodajalce,
– 1 leto delovnih izkušenj v trgovini mercialnih poslih

Kandidati naj pošljejo prijave z dokazila o izpolnjevanju pogojev v roku 15 dni po objavi na naslov: Proizvodno in trgovsko podjetje za domačo in umetno obrt, DOM, notranja in zunanja trgovina, Ljubljana, Mestni trg 24.

**Kandidati bodo obveščeni o rezultatih objave v roku 8 dni od poteka roka za sprejemanje ponudb.**

# Iz leta v leto zahtevnejši program

**V jeseniškem gledališču Tone Čufar bodo s Strniševim Samorogom odprli novo sezono – Jeseniško občinstvo, ki zadnja leta pridno obiskuje gledališče, si bo lahko ogledalo kar pet domačih predstav ter seveda gostujoče – Gledališko dvorano postopoma prenavljajo**

Jesenice – V jeseniškem gledališču Tone Čufar je te dni v polnem zamahu študij drame **Gregorja Strniše »Samorog«**. Premierno jo bodo uprizorili 16. oktobra, s čimer bodo odprli novo gledališko sezono. Tudi za igralsko in tehnično izredno zahtevno delo, že spomladi so začeli z prvimi vajami. Režijo je prevzel Miran Kenda, zaradi zahtevnosti dela sodeluje več zunanjih sodelavcev. Dramaturg predstave je Taras Kermauner, sodelavka za odrski gib Andreja Gjudova. Igro bodo opremili z živo glasbo s petjem, ki jo je napisal Jani Golob. Strniševega Samoroga lahko označimo kot politično dramo o obleganem srednjeveškem mestu. V bistvu je to ljudska igra, polna vraž in mitov, temelji na slovenski ljudski poeziji. Odlikuje jo izredno bogat verz, ki pa je poln dogajanja. Delo je bilo doslej le enkrat uprizorjeno. Letošnja jeseniška otvoritvena predstava bo vsekakor mikavna gledališki dogodek, še ena stopnica v vse zahtevnejšem programu jeseniškega gledališča.

V začetku decembra bodo jeseniški gledališčniki uprizorili komedijo Brešana **»Igra Hamleta v hotelu Mrduši«**. Režirala jo bo Vera Skumavčeva. Lani so z velikim uspehom igrali Brešanovo komedijo »Smrt predsednika hišnega sveta«, Brešanovo besedilo, za katerega so se letos odločili je zahtevnejša, bleščeča, ostra, trpka komedija. Dogaja se po vojni, v provinci, kjer hočejo igrati Hamleta. Vzporedno med gledalci poteka podobna zgodba. Delo je istočasno satira na karierizem, politikantstvo, skratka igra za današnji čas.

Februarja bodo postavili na oder komedijo **Jeana Anuilha »Orkester«**. Pred leti so jo z velikim uspehom igrali v ljubljanski Drami, imeli so kar stopetdeset ponovitev. Tako kot tedaj v ljubljanski Drami jo bo režiral Janez Vrhunc. Imenitno napisano delo se dogaja v zdravilišču, kjer za dobro razpoloženje bolnikov igra orkester, v katerem igra šest glasbenic in pianist. Med sladkobnimi komadi, ki jih igrajo, teče med njimi dialog, dialog med ljudmi, ki so se znašli na stranskem tiru življenja.

Četrta predstava, ki so jo jeseniški gledališčniki uvrstili v program, na oder pa jo bodo postavili aprila prihodnje leto, je drama **Antona Leskovca »Kraljična Haris«**. Dramo iz zgodnjega obdobja slovenskega ekspresionizma so na slovenskih odrih le enkrat za pokušnjo igrali, torej gre za obnovitev skoraj pozabljenega dela. Režirala jo bo Vesna Arharjeva, dramaturg predstave je Bojan Štih.

Kot nadaljevanje načrtnega študija mladih igralcev so se odločili za prvenec **Eugena Ionesca »Plešasta pevka«**, igro absurda torej. Kot študijsko predstavo jo bodo pripravili pod režijskim vodstvom Mirana Kende, in jo januarja uvrstili v abonmajski spored.

Abonenti jeseniškega gledališča si bodo v novi sezoni lahko ogledali še satirično monodramo ter po eno od štirih gostujočih predstav poklicnih gledališč ter eno od štirih gostovanj izbranih amaterskih skupin.

Izven abonmaja pa bodo ob Novem letu pripravili lutkovno igrico.

Utrip jeseniškega gledališča je zadnja leta vse krepkejši. Program je iz leta v leto zahtevnejši, občinstvo vse bolj polni dvorano. Številke so zgovorne. V gledališki sezoni 78/79 so imeli 41 domačih predstav, ki si jih je ogledalo 5.643 gledalcev. V sezoni 79/80 se je število predstav povzpelo na 62, število gledalcev pa kar na 14.384. V sezoni 80/81 so imeli 73 predstav in 17.596 gledalcev in v minuli sezoni 83 predstav ter 18.520 gledalcev. Nemalo zaslug za to ima direktor Miran Kenda, ki je na Jesenice prišel pred tremi leti. Priznanje jeseniškemu gledališču bo gostovanje v Cankarjevem domu, kjer bodo uprizorili Cankarjevega »Jakoba Rudo«, kaže pa, da bo prišlo tudi do televizijske ekranizacije. Letos bodo obnovili še komedijo »Smrt predsednika hišnega sveta«, s katero bodo sodelovali na srečanju železarskih gledaliških skupin, ki bo letos na Jesenicah.

»Klima v gledališču je dobra, da se delati,« preprosto pravi Miran Kenda. Vsekakor z veliko zagnanosti in entuziazma celotnega ansambla, saj je v pogledu denarja jeseniško gledališče kaj skromno. Letos so vsega skupaj, za redno dejavnost in gostovanja, prejeli 2,2 milijona dinarjev. Tudi obeti, da bi kmalu dobili novo gladališče, so zdaj takorekoč padli v vodo. Zamisel o novem kulturnem domu še nekaj časa ne bo uresničljiva. Zato staro gledališko dvorano postopoma prenavljajo. Popravili so stole, prihodnje leto bo na vrsti beljenje sten in stropa.

M. Volčjak

Tomaž Železnik v Prešernovi hiši

# Vizija jutrišnjega dne na slikarjevih platnih

Z dosedanjih likovnih predstavitev Tomaža Železnika v gorenjskem prostoru poznamo predvsem vrsto barvitih arhitekturnih krajin, ki jih je slikar spontano in vehementno prenesel na svoja oljna platna. Za trdno postavljeno kompozicijo čutimo utrip ustvarjalne moči in tudi krepko začrtani obrisi predmetov razodevajo napetost in razgibanost avtorjevega notranjega doživljanja.

Ta neposrednost in ognjevitost, ki jo je v Železnikovih krajinah omejevala želja po bolj ali manj realističnem prikazu izbranega motiva, je v figuralnem ciklu, s katerim se soočamo na razstavi v Kranju, dobila drugačne razsežnosti. Že v krajini s pridržkom pojmovana realistična usmerjenost, je v razstavljenih kompozicijah prerasla v novo stilno kategorijo, ki se opira v prvi vrsti na slikarjev pogled na svet, s poudarkom na oblikovalčevi vsebinski angažiranosti. Temu ekspresionističnemu načinu izražanja se podrejata slikarjeva kompozicija in barva, izdaja ga tudi širok in sproščen zamah čopiča.

Svet, ki ga Tomaž Železnik slika v svojih figuralnih sestavinah, je strnjena podoba človekovega zdajšnjega bivanja, njegovih stisk, iskanj in zablod in malo obetajoča vizija jutrišnjega dne: delo, ki nas osrečuje, ljubezen, ki je postala deljiva, veselje, ki se spreminja v demonsko ekstazo, okolje, v katerem izgubljamo voljo in moč. Čas, ki prihaja je komaj še namenjen človeku, njegova perspektiva je neskončna praznina. Apokaliptični jezdeci z maskami zakritimi obrazi so znanilci negotove prihodnosti. Vrtimo se v krogu s svojimi bolečinami, strastmi in hotenji. Začetek je podoben koncu, konec začetku. Vsaka Železnikova slika je izsek iz vrtljivega odra sodobne človeške komedije.

Neustavljivo pantomimo Železnikoivih figur spremlja pestra govorica barv, ki so na videz ujete v mrežo telesnih obrisov, vendar njihova izraznost prerašča meje oblik in postaja izpovedna.

Ekspresivna forma in barvni simbolizem sta bistveni stilni komponenti predstavljenega Železnikovega slikarstva. V trdni kompozicijski strukturi, oprti na risbo, ki druži razgibane figure v trdno celoto, odmevajo oblikovalne zmogljivosti Tomaža Železnika kot arhitekta. Toda to je tudi največ, kar je življenjski poklic ponudil slikarju, čigar likovna izrazna moč se zrcali v ragibanosti slikarske scene in njenem poudarjenem koloritu.

Eden od odvodov Žerleznikove likovne angažiranosti pelje k človeku in njegovemu mestu v družbi. Pojmuje ga kot celico pomembnega organizma, ki ga je mogoče interpretirati na sociološki in likovni način. Človekova fizična pojavnost se sprevrača v abstraktno formo, njene psihične lastnosti prevzema barva. Železnikov figuralni ekspresionizem se tako spreminja v abstraktnega. Njegovo bodočo pot nam bodo mogla razkriti šele kasnejša srečanja.

Cene Avguštin

## Kulturni koledar

**RADOVLJICA** – V foto galeriji radovljiške graščine si lahko ogledate **razstavo fotografij**, s katero se predstavljajo člani Foto-kino kluba Janez Puhar iz Kranja. Na ogled je 30 fotografij sedemnajstih avtorjev.

**KRANJ** – V galeriji Prešernove hiše se s figuralnimi kompozicijami predstavlja slikar **Tomaž Železnik.** V galerijskih prostorih Mestne hiše se v okviru tradicionalne prireditve **Likovna prizadevanja na Gorenjskem** predstavlajjo gorenjski slikarji, kiparji in grafiki novejše smeri. V galerijskih prostorih baročne stavbe v Tavčarjevi 43 si lahko ogledate razstavo **Otroški avtoportret**, delo učencev 6. razredov Osnovne šole Simona Jenka iz Kranja. Razstave so tako kot stalne zbirke Gorenjskega muzeja odprte vsak dan od 10. do 12. ure in od 17. do 19. ure, ob sobotah in nedeljah od 10. do 12. ure, ob ponedeljkih so zaprte.

**ŠKOFJA LOKA** – V galeriji na loškem gradu je na ogled razstava risb, slik in grafik akademskega slikarja **Rajka Gubica.** Odprta bo do konca septembra, med tednom od 10. do 17. ure, ob sobotah in nedeljah od 9. do 17. ure.

V **športni dvorani Na Poji** bo danes ob 19. uri gostovala **folklorna skupina Abraševič iz pobratene Smedereve Palanke.** Gostovanje je pripravila Zveza kulturnih organizacij Škofja Loka in občinski sindikalni svet.

**TRŽIČ** – V paviljonu NOB je na ogled razstava del slikarja **Ernesta Krnaiča-Enčija.** Odprta bo do 4. oktobra, vsak dan razen ponedeljka od 16. do 19. ure.

*KAMNIK – V razstavišču Veronika bodo drevi ob 18. uri odprli razstavo del ameriške slikarke in grafičarke* **Grace Mazzi-Kantušer.** *Njeno ime slovenski javnosti ni neznano, saj je imela pri nas že več razstav. S Slovenijo je povezana še drugače: z možem Božidarjem Kantušerjem, uglednim slovenskim skladateljem sodobne glasbe pogosto prihajata na počitnice v Kamnik in tam tudi živita. Tako kamniški Kulturni center ob otvoritvi razstave priredil še koncert komorne glasbe skladb* **Božidarja Kantušerja.**

# Srečanje železarskih folklornih skupin

**Leška Veriga bo v soboto priredila na Bledu peto srečanje folklornih skupin Slovenskih železarn – Sodelovali bodo tudi folkloristi iz Železne Kaple in godba na pihala iz Gorij – Verigina folklorna skupina praznuje letos desetletnico delovanja**

**Bled** – V soboto, 18. septembra bo turistični utrip Bleda spet popestrila privlačna kulturna prireditev. Sindikalna organizacija tovarne Veriga iz Lesc bo priredila peto srečanje folklornih skupin Slovenskih železarn.

Ob 16. uri bodo fokloristi in narodne noše, ki so od vsepovsod povabljene na Bled, krenili po blejskih ulicah. Ob 17.30 se bo začel osrednji nastop v Festivalni dvorani. Nastopilo bo pet železarskih folklornih skupin, gostje iz Železne Kaple in godba na pihala iz Gorij.

Obiskovalci, ki bodo z vstopnico dobili v roke tudi priložnostni katalog s predstavitvijo vseh skupin, bodo videli pisan splet folklornih plesov. Folklorna skupina KUD Bratstvo z Raven na Koroškem se bo predstavila z bosansko-muslimanskim plesom iz okolice Travnika. Skupina je v zadnjem letu postavila štiri nove koreografije: bosansko-muslimanski ples, slavonski ples, baranjski ples in albansko šoto, kar vsekakor pomeni predstavitev kulturne dediščine jugoslovanskih narodov in narodnosti slovenski javnosti. Folklorna skupina KUD Prežihov Voranc z Raven na Koroškem se bo predstavila s streljerajo v pesmi in plesu. Skupina ima bogato preteklost, dela že petintrideset let, sodelovala je že na številnih domačih in tujih festivalih. Folklorna skupina Železarne Štore, ki je bila ustanovljena pred dobrim letom, se bo predstavila s plesi točak, pojštertanc, trikot in cvajšrit. Folklorna skupina Društva upokojencev Javornik-Koroška Bela bo nastopila s spletom gorenjskih plesov. Skupina deluje četrto leto, pleše gorenjsko-bohinjske plese. Folklorna skupina KPD Veriga iz Lesc bo plesala gorenjske in istrske plese, slednje so naštudirali zadnje leto. Gostje, folklorna skupina SPD Zarja iz Železne Kaple z avstrijske Koroške pa se bo predstavila z venčkom koroških narodnih plesov, s pancirvalčkom in kotulsko polko. V povorki pa bodo sodelovali še domačini, folklorna skupina iz Ribnega pri Bledu.

Folloriste iz Železne Kaple in iz leške Verige veže dolgoletno prijateljstvo, vse od leta 1972, ko je bila v Verigi osnovana folklorna skupina. Letos torej praznuje desetletnico delovanja. Danes v društvu delata starejša in mlajša pionirska skupina v sodelovanju z osnovno šolo F. S. Finžgar v Lescah. Obe skupini sta imeli doslej več kot štiristo nastopov. Leta 1978 so spodbudili srečanje železarskih folklornih skupin. Tedaj so imele folklorne skupine le na Ravnah in v Lescah, vse ostale so nastale kasneje. Prvo srečanje je bilo na Ravnah, drugo na Jesenicah, tretje so Verigini folkloristi priredili na Bledu, lani je bilo spet na Ravnah.

Največja folklorna prireditev, ki so jo pripravili Verigini folkloristi, je bilo vsekakor vsejugoslovansko srečanje leta 1979 na Bledu. Sodelovalo je enajst skupin z več kot dvesto plesalci in plesalkami. Na Bled so pripeljali v preteklih letih folklorne skupine iz Avstrije, Madžarske, tudi sami so nastopali v zamejstvu. Trikrat so se udeležili folklornega festivala v Beltincih, na srečanju slovenskih pionirskih in mladinskih skupin v Velenju so zasedli drugo mesto.

Nastopajo z izvirnimi gorenjskimi plesi, letos, ko skupino vodi Pavel Dimitrov, so se začeli učiti istrske in prekmurske plese. Vendar imajo težave z drugimi nošami. Z gorenjskimi so dobro opremljene, za istrski ples si bodo morali noše izposoditi.

Ob koncu povejmo, da so v radovljiški občini sobotno srečanje železarskih folklornih skupin opredelili kot osrednjo kulturno manifestacijo v predkongresni sindikalni aktivnosti.

M. Volčjak

*Folklorna skupina tovarne Verige iz Lesc je gostitelj letošnjega petega srečanja železarskih folklornih skupin. Letos praznuje desetletnico delovanja in za sabo ima že okoli štiristo nastopov.*

**Vabljene narodne noše**

*Prireditelji petega srečnja železarskih folklornih skupin, ki bo v soboto na Bledu, vabijo vse narodne noše, da se udeležijo povorke po blejskih ulicah, ki se bo začela ob 16. uri. Kot zahvalo za sodelovanje bodo imeli prosti vstop v Festivalno dvorano, kjer so osrednji nastop, prejeli pa bodo spominsko značko.*

# Petkovi plesni večeri

**Kranj** – Plesni učitelj Janez Borišek, ki v Kranju vodi večino plesnih tečajev, si je v sodelovanju z upravo delavskega doma zamislil prijetno novost: petkove plesne večere v veliki dvorani doma. Otvoritveni bo že nocoj.

Nanj je Janez Borišek posebej povabil vse, ki so lani obiskovali plesne tečaje pod njegovim vodstvom, seveda pa so zaželeni tudi drugi obiskovalci, saj ima prireditev odprt značaj.

Petkovi plesni večeri, na katerih se bo vrtela glasba s kaset in plošč, bodo vsekakor razveselili predvsem tiste občane, ki bi radi pokazali in obnovili svoje plesno znanje, za kar imajo zdaj zaradi redkih kvalitetnih priložnosti oziroma skopega družabnega življenja v Kranju malo možnosti. Na vrsto bodo namreč prišle vse plesne zvrsti, od klasičnih do najnovejših »akrobatskih« umetnij.

Za popestritev petkovih plesnih večerov Janez Borišek pripravlja občasna tekmovanja v plesu, družabne igre in nastope oziroma prikaze dela v plesnih tečajih.

Hkrati s petkovimi plesnimi večeri pa se začenja tudi nova sezona tečajev. Začetni za starejše in zakonce je bil prvič v sredo, začetni za mladino včeraj, nadaljevalni tečaj za mlade in starejše se začenja jutri, v soboto, ob 18. uri, tečaj rock'n'rolla in disco plesov pa prav tako jutri, in sicer ob 17. uri. Prijave za vse tečaje, ki bodo enkrat v tednu v veliki dvorani delavskega doma v Kranju, Janez Borišek, član združenja plesnih učiteljev Slovenije, še sprejema.

Razmišlja tudi o ustanovitvi plesne skupine, v katero vabi predvsem mlade, ki že obvladajo plesna znanja oziroma so za ples nadarjeni. Skupina, v kateri bodo plesalci svoje znanje lahko izpopolnjevali do najvišjih kvalitet, bo zametek športnega oziroma tekmovalnega plesa, ki ga v Kranju že nekaj let ni več.

H. J.

**Tavčarjevi dnevi v Poljanah** – *V spomin na rojaka, pisatelja Ivana Tavčarja so poljanski kulturni delavci že drugič pripravili Tavčarjeve dneve. Minulo nedeljo so v prostorih osnovne šole odprli razstavo ilustracij Visoške kronike slikarja Janeza Vidica, ki si jo lahko ogledate do 29. septembra. Domačinom se obetata še dve kulturni prireditvi ob koncu tega tedna. Posebej privlačen bo nastop igralke Anice Berčičeve z monodramo Šarevčeva sliva, ki jo je režiral Andrej Šubic. V soboto ob 20. uri si jo boste lahko ogledali v avtentičnem okolju, na prostem pred Šarovčevo hišo v Hotovlji. V nedeljo, 19. septembra, pa bo v Poljanah gostoval Loški oder s tragedijo Ivana Cankarja »Ivan Grohar«.*

# Vpliv elektrošokov ali ne

**Sodna obravnava proti Metodu Trobcu se končuje – Izvedenci psihiatri so dopustili možnost poškodb po elektrošokih na bolnikih, vendar pa pri Trobcu tudi sodoben način preiskave možgan tega ni pokazal – Ocenili so ga, da ni duševno bolan, ne duševno zaostal. vendar pa tako hudo nenormalen, da je lahko storil taka dejanja, kot jih je obtožen**

**Kranj** – Potek sodne obravnave proti Metodu Trobcu, za katero je značilno razen težavnega primera in same teže dejanj tudi izredna dolžina posameznega razpravnega dneva – 10 do 12 ur z vmesnimi krajšimi odmori, se počasi bliža zaključku. Za vse, ki spremljajo v sodni dvorani Temeljnega sodišča v Kranju že drugo sojenje Trobcu – ob tem je treba povdariti,da je sodna dvorana domala prazna, so bili dnevi v začetku tega tedna poleg tega, da so bili naporni, tudi verjetno najbolj razburljivi in zanimivi. Za vse, razen za obtoženega, ki kaže očitno odsotnost, a na vprašanja predsednika senata, če spremlja dogajanja v sodni dvorani, sicer vedno odgovarja pritrdilno.

Včeraj se je po enodnevnem odmoru v sredo spet obravnava nadaljevala z zasliševanjem prič. V ponedeljek in torek pa je pet sodnih izvedencev tudi ustno razlagalo svoja izvedenska mnenja o obtoženem Trobcu. Razen psihologa, o tem smo poročali v torek, je ponovno preiskalo obtoženčevo duševnost pet psihiatrov, trije iz begunjske bolnišnice za psihiatrijo, (dr. Skulj, dr. Romih in dr. Avšič) ter dva specialista za forenzično psihiatrijo, dr. Pospišilova-Završki in dr. Turčin, oba iz Zagreba.

Izvedenci so ponovno pred sodiščem tako kot so že zapisali v svojem obširnem izvedenskem mnenju, zatrdili, da pri obtoženem niso našli nobenih znakov duševne bolezni ali da je kdaj katero prebolel niti ni duševno zaostal, seveda pa s tem psihiatri niso zanikali vseh abnormnosti, ki so jih pri obtoženem spoznali, saj so obtoženega označili za deviirano, disocialno, agresivno osebnost nagnjeno k občasni zlorabi alkohola. Zagrebška specialista psihiatra, ki sta imela nalogo še posebej obravnavati obtoženčeva spolna nagnjenja, pa sta v mnenju tudi zapisala, da po vsej verjetnosti pri Trobcu obstaja anomalija spolnega nagona.

Zagovornik je hotel s specialisti razčistiti o možnih vplivih elektrošokov na obtoženega, te je dobival na zdravljenju leta 1974, ko se mu je duševno stanje v zaporu poslabšalo in je po diagnozi zbolel za Ganserjevim sindromom. Oba psihiatra iz begunjske bolnišnice, dr. Skulj in dr. Romih, sta podrobno pojasnjevala tako tožilčeva vprašanja kot vprašanja obrambe o delovanju elektrošokov na človeka, o stranskih učinkih, o delovanju sploh. Zatrdila sta, da ne poznamo nobenih znakov psiholoških učinkov elektrošokov, s katerimi dokaj dobro zdravimo nekatere duševne bolezni. V Begunjah so sicer to metodo že pred leti opustili. Ob rekonstrukciji duševnega stanja obtoženega za obdobje, ko naj bi zagrešil kazniva dejanja, za katera je sedaj obtožen, nista psihiatra našla nič bolezenskega, le hude nenormalnosti. Ker ni bilo najti pri Trobcu nobenih sprememb ali poškodb na centralnem živčnem sistemu, tudi ni bilo vzroka za iskanje zveze med morebitno poškodbo in kaznivimi dejanji. Psihiatra se strinjala v tem, da take poškodbe sicer lahko obstojajo, a jih s sedanjim znanjem in metodami odkrivanja ne moremo spoznati, vendar pa sta dejala, da bi takšne posledice lahko obstojale pri vseh, ki so kdajkoli imeli zdravljenje z elektrošokom in to mnogo več, kot pa jih je prejel Trobec.

Podobno možnost poškodbe sta dopustila tudi zagrebška specialista, seveda pa morebitnih spoznanj o teh poškodbah pri Trobcu ni, kljub temu da je bil obtoženi pregledan po sodobni kompjuterski metodi, vendar organskih sprememb, ki so pri nekaterih duševnih boleznih na možganih tudi vidne, pri njem ni bilo najti, kot tudi ne drugih motenj spoznavnih z drugimi metodami. V svetu se sicer v strokovni literaturi pojavljajo občasno poročila o možnih poškodbah po elektrošokih, ki se po daljši in pogosti uporabi lahko razvijejo – gre za mikrokrvavitve v možganih, ki imajo za posledico lahko blažji organski psihosindrom. Psihiatra sta naglasila, da takšne posledice pri obtoženem ne obstajajo in sta ostala pri svojem mnenju, da je obtoženi osebnost, ki je lahko storil kazniva dejanja tudi brez motiva, vendar pa verjetno ob določeni stopnji alkoholne opitosti. Tudi če bi se izkazalo, da alkohol pri dejanjih, za katere je obtožen, ni bil prisoten, bi to po mnenju obeh psihiatrov ne spremenilo ocene obtoženčeve osebnosti že zaradi globine spoznane psihične motnje. Psihiatra sta omenila, da je zaradi tega sicer pri obtoženem prišlo do zmanjšanja zmožnosti spoznanja lastnih ravnanj, vendar pa ne bistveno.

Za Trobčevega zagovornika, ki zagovarja tezo, da je bil obtoženi prvikrat napačno zdravljen z elektrošoki in je to pustilo posledice, zaradi katerih stoji tudi pred sodiščem, je bila dopustitev možnih posledic elektrošoka na bolnika potrditev te teze ne glede na to, da pri obtoženem specialisti tega niso našli.

Trobčev zagovornik je takšne ugotovitve izvedencev psihiatrov označil za nesprejemljive in je zato, da bi podkrepil predpostavko o obtoženčevi duševni bolezni, ki jo je jemanje zdravil toliko prikrilo, da jo izvedenci niso mogli spoznati, predlagal senatu še nove sodne izvedence, med njimi tudi farmakologa. Vendar pa je senat temeljnega sodišča zahteve po novih izvedencih in pričah zavrnil in po vpogledu vseh dokumentov v spisu zaključil dokazni postopek. Sodna obravnavá se bo nadaljevala v ponedeljek s končnimi govori obtožbe in obrambe.

L. M.

## VAŠA PISMA

### DVOIMENSKA SORA

*V Glasu so nekateri dopisniki v zadnjih mesecih že nekajkrat pojasnjevali ime reke Sore, vendar pa ni še dovolj jasna raba tega imena. Reka Sora izvira na dveh krajih in ima do Škofje Loke dva kraka. Prva Sora izvira nad Zgornjo Sorico in teče po Selški dolini do Škofje Loke, kjer se v Sovodnju steka z drugo Soro, ki izvira pod Rovtami in teče po Poljanski dolini v Loko. V obeh dolinah jo imenujejo Sora. V Železnikih in v Selcih so v prejšnjih časih, ko še ni bilo pralnih strojev, hodile ženske prat »na Soro«, prav tako tudi v Gorenji vasi in v Poljanah. Domačinom, ki vidijo pred seboj samo svojo Soro, je reka pač samo Sora. Drugače pa je človeku, ki gleda podrobni zemljevid – po tej dolini Sora, po drugi dolini Sora! Ali teče voda iz ene doline v drugo? Za razlikovanje so zemljepisci prvi dodali določilo Selška Sora, drugi pa Poljanska Sora. Še bolj potrebno je razlikovanje obeh Sor prebivalcem Škofje Loke, ki jim po severnem delu starega mestnega jedra teče Selška Sora, po južnem delu pa Poljanska Sora. Druga od druge se v marsičem razlikujeta. Poljanska Sora je poleti večidel toplejša od Selške. Včasih je ena kalna, druga bistra, ena narašča, druga ne. Iz praktičnih ozirov so Ločani in okoličani imeni obeh Sor skrajšali, namesto Selška Sora pravijo kar Selščica, namesto Poljanska Sora pa Poljanščica. Seveda se zavedajo, da sta obe reki Sori, imenujejo ju pa s svojega vidika, odkod pritekata, prva iz Selške, druga iz Poljanske doline. Od Sovodnja v Loki, kjer se Selščica in Poljanščica stekata, je reka spet samo Sora.*

*V šoli bi torej pravilno takole učili: »V Savo priteka Sora, ki se steka iz Selške Sore ali Selščice in Poljanske Sore ali Poljanščice.«*

*Ime Sora je gotovo zelo staro in izvira najbrž še iz časov pred naselitvijo Slovencev v teh krajih. Po njej so prvi priseljenci imenovali tudi naselja ob njenem izviru in izlivu: pod izvirom Selške Sore je vas Sorica, ob gornjem toku Poljanske Sore vas Sovra (tako izgovarjajo tudi ime reke) in malo pred izlivom vas Sora.*

**Francè Planina**

Navodila kmetovalcem

# Setev je pred nam

*Slovenija ni bila nikoli izrazito žitorodna dežela, vendar je pšenica še vedno dobro zastopana na njivah. Tudi na Gorenjskem je tako, čeprav je tu živinoreja najpomembnejša panoga, pa je kljub temu še vedno zasejanih približno 800 ha njiv v zasebni lasti tudi s pšenico. Akcija za čimvečje hektarske pridelke, ki poteka zadnje leto in se bo še nadaljevala, je pokazala, da se da tudi na naši zemlji doseči velike hektarske pridelke pšenice ob ustrezni agrotehniki in pravilni izbiri semena.*

*Gorenjska je imela za leto 1982 plan 424 ha organizirane proizvodnje pšenice, od tega 259 ha pri združenih kmetih. Plan odkupa pa je bil 90% realiziran. Če ne bi bilo julija toče, bi bil plan tudi realiziran ali pa celo presežen. Za leto 1982–83 pa so obveze gorenjskega kmetijstva 606 ha s pšenico zasejanih površin v družbeni in družbeno organizirani proizvodnji; od tega 400 ha pri združenih kmetih, 206 ha pa bo posejal s pšenico KZK Gorenjske. Pri zasebnih kmetih ne gre za povečanje površin pod pšenico, pač pa naj bi izhajali iz površin, ki se vsako leto posejejo s pšenico, le da bi povečali površine, ki so pogodbeno vezane na oddajo pridelka.*

*Prav tako bo povečana oddana količina pšenice na hekter zaradi večje premije ob nakupu semena, tako da bo treba oddati 2,5 tone od hektarja. To pa je za nekatere predele Gorenjske, če upoštevamo, da ponekod pečejo kruh še doma, precejšen delež. Zato bo treba v tej akciji za čimvečje pridelke angažirati čimveč ljudi, zaposlenih v kmetijstvu, uporabljati sodobne metode agrotehnike, predvsem pa motivirati kmete, da se vključijo v organizirano proizvodnjo pšenice.*

### NAVODILA ZA SETEV OZIMNE PŠENICE

*Za pšenico so primerna s hranili bogato založena tla, ki imajo dovolj humusa, pH vrednost tal naj bo po možnosti slabo kisla do nevtralna. Za pšenico naj bi orali srednje globoko 18–20 cm. Razmočeno zemljišče ne omogoča kvalitetno oranje, zaoravanje rastlinskih ostankov, dopolnilno obdelavo in setev.*

*Že manjša napaka pri teh delih znatno zmanjša pridelek. Z dopolnilno obdelavo zravnamo grobe brazde v ravno površino, zdrobimo grude v drobne mrvice in z njimi enakomerno zapolnimo vse kotanje, ustvarimo pogoje za kapilarni vzpon vode do setvenega horizonta. Nad njjim z vzpostavitvijo grudičastih plasti prekinemo ta vzpon in preprečimo izsušitev, grudičasta plast zemlje nad setvenim horizontom naj enakomerno zagrne posejano seme ter nudi optimalne pogoje za izkalitev in vznik semena. Nerazdrobljene (pretrde) kepe stisnemo (potlačimo) v grudičasto plast do stika s kapilarno vodo, kjer bodo prek zime razpadle. Z dopolnilno obdelavo nikakor ne smemo segati v plast pod setveni horizont. V kolobarju naj bi bila pšenica po možnosti za listanko oziroma okopavino, dober predposevek je krompir, če le ni zapleveljen. Pšenice ne smemo pridelovati kot monokulturo, slabo pa uspeva tudi za drugimi žiti. Tudi koruza ni najboljši predposevek, vendar pa je pri nas precej pogost. Če sejemo pšenico za koruzo, moramo skrbeti, da izberemo rano sorto koruze, da lahko še pravočasno sejemo pšenico.*

*Ko izbiramo sorto, se moramo ravnati po naslednjih kriterijih: rodovitnost, kakovost pridelka, dolžina rasti, višina rastlin in rezistentnost oziroma odpornost proti boleznim. Posamezne kmetijske zadruge so že naročile sorte, ki ustrezajo tem pogojem za določena območja in bodo na voljo vsem, ki se bodo odločili za pogodbeno proizvodnjo pšenice. Gnojenje pred setvijo s fosforjem in kalijem ($P_2O_5$ in $K_2O$) prilagodimo založenosti tal s temi hranili. Tako bi na njivah z nizko ali srednjo ravnijo $P_2O_5$ in $K_2O$ dali celotno količino $P_2O_5$ in $K_2O$ že jeseni pred setvijo. Na njivah z visoko ravnijo $P_2O_5$ in $K_2O$ v tleh pa lahko gnojimo s potrebnim odmerkom $P_2O_5$ in $K_2O$ jeseni ali pa del fosforja in kalija potrosimo ob koncu zime pri prvem dognojevanju. Potrebne količine $P_2O_5$ in $K_2O$ pri različni založenosti tal s temi hranili:*

| raven $P_2O_5$ in $K_2O$ | $P_2O_5$ (kg/ha) | $K_2O$ (kg/ha) |
|---|---|---|
| nizka | 100 – 120 | 140 – 180 |
| srednja | 80 – 100 | 120 – 160 |
| visoka | 60 – 80 | 80 – 120 |

*Kalij in fosfor izboljšujeta prezimitev, omogočata zdravo rast in pripomoreta k boljšemu oblikovanju zrna. Ključni dejavnik za višino pridelka pšenice je gnojenje z dušikom. Ob setvi gnojimo s približno četrtino odmerka dušika (20 do 40 kg/ha). Gnojenje z dušikom opustimo ob setvi le izjemoma na zelo bogatih tleh, ki so redno gnojena z visokimi odmerki organskih gnojil. Če je predposevek koruza in koruznico zaorjemo, gnojimo pred zaoranjem s poudarkom dušika, da omogoči hitrejšo razgradnjo koruznice. Gnojenje z dušikom jeseni je pogojeno tudi s časom setve: bolj ko je setev manjša je mineralizacija dušika, manj ga je na razpolago.*

*Setev naj bi bila opravljena v polovici oktobra, v višjih legah pa zadnji teden septembra oziroma začetka oktobra. Količina semena je odvisna od intenzivnosti sorte, uporabne vrednosti semena, specifičnih poljskih razmer, pa tudi od časa setve.*

*Zelo intenzivne sorte sejemo v količini okoli 600 kalivih zrn/kv. m, srednje intenzivne pa v količini 550-500 kalivnih zrn/kv. m.*

*Pri določanju gostote setve na podlagi lastnosti semena izhajamo iz njegove uporabne vrednosti (% kalivosti × % čistoče) in njegove absolutne teže (teža 1000 zrn).*

*Potrebno količino semena izračunamo po formuli:*

**željeno štev. zrn/kv. m × absolutna teža v gr.**
**uporabna vrednost semena**

*Za vsak teden zakasnitve po (po optimalnem roku) povečamo količino semena za 10-5 kg/ha.*

*Globina setve naj bo 3-5 cm. Posevek lahko že jeseni pred zimo tretiramo proti plevelom DICURAN-om 500 v dozi 3 kg/ha.*

*V dobro pripravljeno zemljo pravočasno ustrezno seme pšenice.*

**ŽIVINOREJSKO VETERINARSKI ZAVOD GORENJSKE – KRANJ**

# Z raketami nad ledene kroglice

**Čez tri leta bo v celovit sistem obrambe pred točo zajet tudi velik del Gorenjske, v prvi vrsti najbolj ogrožena področja kranjske in škofjeloške občine ter deli Kamnika in Domžal, so povedali na ponedeljkovi novinarski konferenci predstavniki Hidrometeorološkega zavoda Slovenije in republiškega komiteja za kmetijstvo, gozdarstvo in prehrano.**

Do kdaj bomo z negotovostjo zrli v temne oblake točonosce in trepetali ob njihovi uničevalni moči? To vprašanje so si slovenski in tudi gorenjski kmetje vse pogosteje zastavljali. Zadnjič 29. junija letos, ko so ledene kroglice uničile polovico pridelka na tri kilometre širokem pasu od Police proti Predosljam, Šenčurju in Brniku ter dalje proti kamniško-domžalskemu koncu in Štajerski. Samo v kranjski občini je takrat naravna ujma povzročila za 10 starih milijard škode. Zavarovancem je resda zavarovalna skupnost povrnila ocenjeno škodo, toda kljub temu je bilo žalostno opazovati, kako so kmetje sredi poletja podoravali oklešćeno koruzo in druge kmetijske posevke.

S sistemom obrambe pred točo bi temnim oblakom točonoscem vsaj delno odvzeli njihovo uničevalno moč. Delno smo zapisali zato, ker še tako celovita obramba ne zagotavlja vedno tudi popolnega uspeha. Znanje o nastajanju toče v oblakih je še pomanjkljivo in tudi tehnična sredstva imajo vrsto slabosti. V mislih imamo protitočne rakete, o katerih je bilo letos v Jugoslaviji in Sloveniji veliko govora. Precej izstreljenih raket je namreč eksplodiralo že na zemlji ali takoj po vzletu, rakete drugega proizvajalca pa so imele slabo »razdiralno moč« zaradi neustrezne kemične sestavine.

V naši republiki smo pred tremi leti sprejeli zakon o sistemu obrambe pred točo. Način obrambe temelji na preskušenem sovjetskem vzoru, to je na odkrivanju točonosnega procesa v oblaku z meteorološkim radarjem in vnašanju določene kemične sestavine v ustrezni del oblaka. Kemična sestavina, ki jo v oblak zanese protitočna raketa, povzroči v njem nastanek večjega števila manjših točinih zrn; ta se v nižjih zračnih plasteh stalijo ali so pri padcu na zemljo tako majhna, da ne povzročijo večje škode.

### DOSLEJ NAJDLJE V SEVEROVZHODNI SLOVENIJI

Na podlagi zakona je republiški izvršni svet pred dvema letoma določil tri branjena območja v Sloveniji. Razumljivo je, da je na vrhu »prednostne liste« naš kmetijsko najbolj razvit predel – severovzhodna Slovenija. Tod deluje obrambni sistem pred točo enajst let. Lani so ga razširili v Prekmurje in do Slovenskih Konjic ter izpopolnili s sodobnim ameriškim meteorološkim radarjem. Ves sistem bo pridobil na učinkovitosti, ko se bo radarju p[illegible] še računalnik, izdelek doma[illegible] kovnjakov.

Na Primorskem, na obm[illegible]ške doline, Goriških brd, [illegible] doline, tržaškega krasa in [illegible] Istre snujejo naši strokovn[illegible] rambo pred točo skupaj z It[illegible] njimi bodo predvidoma še le[illegible] ni podpisali mednarodni do[illegible] katerem bo operativni cen[illegible] ši strani (v Novi Gorici) in [illegible] valni v italijanski Gori[illegible] stran pa bo prispevala p[illegible] stroškov.

Za severovzhodno Slove[illegible] Primorsko bo pri izgrajev[illegible] rambnega sistema na [illegible] osrednja Slovenija – Bela K[illegible] del Dolenjske, Zasavja, del [illegible] ske in Gorenjske ter ljublja[illegible] močje. Na Gorenjskem bo [illegible] stem zajeti pred točo najbolj [illegible] ni predeli kranjske in šk[illegible] občine ter deli kamniško-do[illegible] ga konca. Po načrtu Hidrom[illegible] loškega zavoda Slovenije b[illegible] prve rakete v tem delu Slove[illegible] slati v oblake čez dve leti. To[illegible] bilizacija ima tudi tu prste [illegible] dotok republiških prora[illegible] sredstev je za polovico manj[illegible] črtovanega, zato so za konč[illegible] gradnje postavili leto 1985. Pa[illegible] le v okoliščinah, če bosta [illegible] načrtovani računalnik iz Ž[illegible] stavljena na Lisco, če se bo[illegible] niki organizirali v obmo[illegible] nost in zagotovili tudi del s[illegible]

Sistem je dobro zasnova[illegible] melji na uporabi domače [illegible] znanja, toda veliko denar[illegible] volje in truda bo treba, da b[illegible] zaveznik slovenskih kmeto[illegible] šen preprečevalec velikih [illegible] katastrof.

Ing. Pavle Hafner: (16)

# Kaj so jedli naši dedje

Sadež kutine je trpek, napol grenak, surov neužiten. Toda naše babice so sadeže kutine v kuhinji visoko cenile. Iz njega so pripravljale kutinin želе in kutinin sir. Tako pripravljen kutinin sadež je okusen in zdrav. Ta ugotovitev ni odkritje novega veka. To je bilo znano že starim Grkom in Rimljanom. Stari narodi so ta sadež poznali kot erotično poživilo za moške in ženske. Trdili so, da oslabelim moškim daje moč, da lahko svoje naravne dolžnosti z zadovoljstvom opravljajo. Imenovali so ga »jabolko ljubezni«. Če so kutine v rimskih sadovnjakih dobro obrodile, so rekli, da bo to leto srečno, polno ljubezni in rodovitnosti.

Zdravilne in poživilne lastnosti kutine je poznal že znani zdravnik srednjega veka Michel Nostradamus. V Parizu je študiral zdravilstvo. Nekaj let je bil osebni zdravnik francoskega kralja Karla IX. Poleg zdravilstva se je bavil tudi z botaniko in kulinariko. Njegova zbirka kuhinjskih receptov in seznam zdravilnih rastlin in čajev je shranjena v dunajskem kraljevem arhivu. Leta 1526 se je pridružil vitezom križarskega reda, ki so se po porazu pri obrambi svetega mesta Jeruzalema pred Turki na povratku v Evropo naselili na otoku Malta v Sredozemskem morju. Nostradamus je iz Francije prinesel na otok lončen lonec poln kutinega želeja in ga podaril velikemu mojstru viteškega reda rekoč, da to ni sladica, temveč zdravilo, ki pomaga slabotnim in onemoglim možem pri opravljanju svojih moških dolžnosti. Kljub temu, da so bili viteški redovniki sveti možje, so z veseljem sprejeli recepturo in način priprave kutininega želeja. Nostradamusova trditev ni iz trte zvita. V današnjem zdravilstvu uporabljajo kutino pri pripravi preparatov za zboljšanje prebave in urejanja krvnega pritiska.

Sadež kutine vsebuje mnogo železa. Ljudem z nizkim krvnim pritiskom priporočajo jedi iz kutine, ki izboljšajo krvni obtok in se s tem v telesu poveča produkcija hormonov.

Naše matere in babice so v jeseni redno kuhale kutinin želе in sir. Prepričan sem, da so poznale vse dobre in koristne lastnosti kutininega sadeža.

Krepostno jed kutinin želе je Nostradamus pripravljal na pet načinov, ki se niso bistveno razlikovali. Na iste načine so to jed včasih pripravljale meščanske gospodinje.

### KUTININ ŽELE PO NOSTRADAMUSU

Izbral je najslajšo vrsto belega grozdja. Grozde z redkimi debelimi jagodami je pustil na trti toliko časa zoreti, da jih je dobila prva slana. Iz jagod je iztisnil sladki sok. V velikem loncu, je na malem ognju kuhal sok toliko časa, da je dve tretjini vlage izparelo. Nastal je gost sirup, katerega je shranil v zaprto lončeno posodo. Danes sirup pripravljamo s kuhanjem sladkorja.

V enakem razmerju sirupa in kutininih krhljev je sadeže kuhal toliko časa, da se je sadje zmehčalo, ne razkuhalo. Gosto tekočino je odcedil. Z njo je napolnil porcelanaste skodelice. Ko se je tekočina ohladila, je v skodelicah nastal trden želе. Ta želе niso jedli kot sladico, temveč so ga zauživali v malih količinah kot erotično poživilo.

Sčasoma se je način kuhanja želejev izpopolnil in poenostavil. Zrele kutine obrišemo in razrežemo na krhlje, jih prelijemo z vodo in počasi kuhamo, da se zmehčajo (ne razkuhajo!). Sok precedimo skozi prtič in izmerimo. Sok naj izteče sam. Ne stiskajmo prtiča, kajti sicer bo želе kalen. Na 1 liter soka vzamemo 70 dag sladkorja, ki ga v ponvi prelijemo z 1/4 litra vode. Sladkor in vodo pustimo toliko časa vreti, da nastane gosta kaša. Posodo odmaknemo od ognja in prilijemo precejen sok. Zmes mešamo toliko časa, da se sladkor loči od posode. Dodamo še sok 1 limone. Zdaj zmes damo spet na ogenj in pustimo, da močno vre. Med kuhanjem odstranjujemo nastale pene. Kuhamo toliko časa, da kapljica obvisi na kuhalnici, oziroma da se strdi na krožniku, ko se ohladi. Vroč želе vlijemo v segrete čiste kozarce. Kozarci naj bodo po vsej dolžini enako široki. Kozarce še vroče zavežemo s celofanom in jih shranimo na hladnem. Želе ne smemo dati zmrzniti.

Tako smo si pripravili dobro in zdravo sladico, kakšen je njen erotični učinek, se pa prepričajte sami.

## Prav je, da vemo

### PETERŠILJ ZA ZIMO

Peteršilj, namenjen za zimo, presadimo v lončke in zaboje. Za večje potrebe ga pustimo kar na gredah. Da bo zelenje varno pred dežjem in snegom, položimo med vrste smrečje. V prav hudem mrazu pokrijemo vso gredo s smrekovimi vejami. Tako bo ostal peteršilj vso zimo lepo zelen in ga bomo lahko trgali, kadarkoli bo potrebno.

## Še o milu

Na naše vprašanje, kako se doma skuha milo, se nam je oglasila tudi naša bralka Lojzka Berčič iz Škofje Loke. Povedala nam je, da doma sama pripravlja iz ostankov mila milo za ročno pranje modrega perila.

Vse ostanke mila zreže na drobno, skuha v gosto kašo — vanjo pa lahko dodamo tudi loj — strese na platneno krpo, modelira v starem pekaču, ko se pa dovolj posuši, pa razreže na kose. V milu je dovolj klora in ni potrebno dodajati lužni kamen. Če pa ima kdo večjo količino loja, naj vzame nekaj kosov zelenega (ali modrega) mila, ki vsebuje veliko klora in je zelo oster, pa bo prav tako skuhal dobro milo.

Sama milo iz ostankov uporablja za kuhanje kuhinjskih krp. Če daš kuhati kuhinjske krpe med belo perilo, žehta ne bo lepo oprana. Zato pa raje da kuhinjske krpe kuhati v poseben lonec na štedilnik, pa ima vedno lepo perilo, pa še krpe.

Zagotovo nasvet, ki ga ne gre zavreči.

*M. Mességué: Narava ima zmeraj prav*

## Lovor

Ta plemenita rastlina že od nekdaj krasi čela pesnikov, generalov, cesarjev in ... poznavalcev zelišč. Zakaj je postal tako slaven? Ker je bilo lovorovo drevo posvečeno Apolonu, bogu umetnosti in sonca, obžarjenem s slavo.

Lovor, ki ga danes dajemo v omako, je izgubil nekaj svoje poetičnosti. Danes ga dajemo pogosteje v juho kot na čela slavnih ljudi. In vendar še vedno spada v tradicionalni šopek dišečih zelišč, s katerim so nekoč začinjali imenitne jedi. Na deželi ga uporabljajo za prekajevanje svinjine. Krača, ki se ziblje v dimu nad mogočnim ognjem iz lovorovih vej, se navzame vonja po lovoru. Tako prekajena šunka drži dlje, ker učinkuje lovor antiseptično. Lovor spada v vse marinade, ker jih dobro konservira. Včasih so ga zažigali ob epidemijah, da bi se zavarovali pred boleznijo. Lovor ima namreč iste lastnosti kot timijan, rožmarin in žajbelj. Vse te male grmiče pa prekaša po svoji velikosti. Potrebovali bi kar precejšen kup timijanovih stebel, da bi dobili plamen, kakršnega da ena sama lovorova veja.

Poleg rafiniranega vonja, ki ga daje lovor jedem, prenaša nanje tudi svoj spodbujajoči učinek, ki pospešuje prebavo. Zato je še posebno priporočljiva začimba. Toda bodite previdni! Ne zanesite se preveč na svoj lovor! Naučite se razpoznavati razne vrste lovorov. Razen pravega lovora so vse druge vrste nevarne: oleander, rdeči češnjevi lovor in drugi.

Kljub temu so nekoč dajali v mleko ali kreme liste češnjevega lovora, da bi imele grenak okus po mandeljnih. Toda naše babice so bile previdne in so natanko poznale svoje recepte: samo listek, nikakor ne dva, ker bi sicer svojo družino zastrupile. Količina je pri tem nadvse pomembna.

V homeopatskem odmerku se češnjev lovor zelo dobro obnese pri kašlju, premočnem utripanju srca, bljuvanju in želodčnih krčih. Če ga uživamo v večjih odmerkih, je pruska kislina, ki jo vsebuje, za telo strupena. Isto velja za oleander, ki vsebuje močan, hud strup, čeprav iz njega izdelujejo zdravilo za krepčanje srca.

Rastline je treba vedno skrajno previdno uporabljati, le tako nam lahko koristijo in ne škodijo.

## Ta mesec na vrtu

Še vedno smemo sejati motovilec; kakšno gredo prekrijemo s tunelom ali prozorno folijo, da je mehkejši, okusnejši, večjih listov. Ta mesec sejemo zimsko špinačo in solato, v vinorodnih krajih in na Primorskem sejemo korenček, peteršilj in črni koren, tudi že prvi grah za prezimovanje. Konec meseca vršičkamo brstičnik, prekrijemo paradižnik in papriko s plastiko, da jih varujemo slane. Tako podaljšamo pridelek. Grede, ki so prazne, pognojimo in prekopljemo. Še vedno je čas za saditev jagod. Obnesla se je saditev na črno folijo. Za sproti vežemo endivijo, bledilno zeleno in kardij. Konec meseca sadimo šalotko in česen. Zemljišče naj bo dobro zagnojeno (NPK) z rudninskim gnojilom, v katerem prevladuje kalij. S kalijem dobro oskrbljene rastline prezimijo laže, zato gnojimo tudi zimsko solato, špinačo ter brstičnik, ki ostanejo čez zimo na vrtu, ter listni in zimski ohrovt s 40-odstotno kalijevo soljo ali kalijevim sulfatom.

Brez besed

*Nasvet je nekaj, kar modrim ni potrebno, bedaki pa ga ne poslušajo*

**Garland Pollard**

## PONUJAMO TEMO

*Čeprav ste že krepko zakoračili v novo šolsko leto, se res ne morete pohvaliti, da ste pridni za pisanje. Verjetno vam manjka spodbude. Zato smo se odločili, da vam spet ponudimo temo.*

*Naslov se nanaša na počitnice. Ne, kako in kje ste jih preživeli; pišite o tem, kako si predstavljate otroštvo brez šole, kaj bi počeli, če bi bile vedno počitnice. Verjetno bi se najprej razveselili, potem pa bi vam brezdelje postajalo vse bolj dolgočasno. Morda se v uredništvu motimo in bi čas kako drugače pametno izkoristili? Pišite, kako.*

**Vaše spise na to temo pričakujemo do 11. oktobra na naslov: ČP Glas, 64000 Kranj, Moše Pijadeja 1 — Iz šolskih klopi. Najboljšega bomo objavili in nagradili s knjigo.**

Na morju — Narisala Vita Melinec, 2. b r. osnovne šole Simon Jenko Kranj

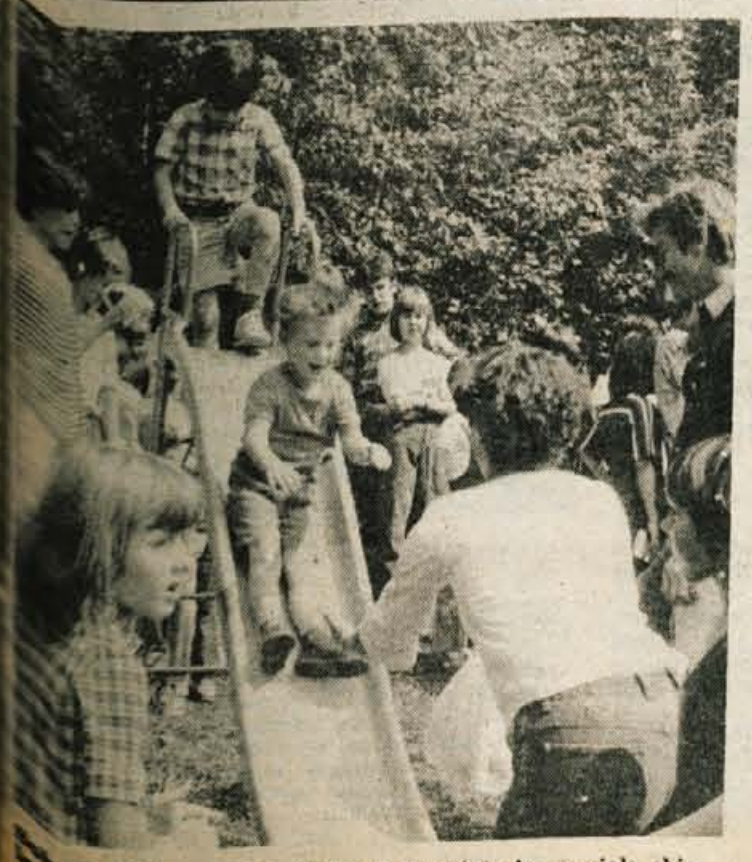

Mlada otroška veselica živ-žav v Stražišču je ponujala obilnost za zabavo. Najmlajši so se še posebej razveselili vlakov, po katerih so se vztrajno dričali. — Foto: H. J.

## Preddvorska folklorna kolonija

Zadnji teden šolskih počitnic so nas, Preddvorčane, obiskali otroci iz zamejstva. Tokrat ne samo koroški Slovenci kot vsa leta poprej, ampak tudi naši rojaki iz madžarskega Porabja in Italije. Sprejeli smo jih tako, kot bi nas ne ločevale državne meje.

Naša družina je bila gostiteljica Marti iz Porabja. Razen nje so od tam prišli še Klementina, Tibor, Ferenc, Peter in tovarišica Margit. Dobro smo se razumeli, pa čeprav smo se pogovarjali bolj z rokami.

Vsako jutro smo v dvorani naše šole vadili gorenjske narodne plese. To ni bila nikakršna muka. Nasprotno, prav razvedrili smo se!

V popoldanskem času smo sedli v čolne in zabredli v naše jezero Črnava. Šalili smo se in se učili madžarskih besed. Eno popoldne smo si ogledali kranjske muzeje, en dan pa smo se zabavali na izletu. Tudi ta je bil poln zanimivosti. Vozili smo se z avtobusom po naši prelepi Gorenjski, jo opazovali, občudovali in prepevali — tudi o njej.

No, ti dnevi, polni veselja, so minevali hitreje kot pusti šolski dnevi in prišla je sobota. Otroci vseh štirih držav smo pripravili zaključno slovesnost. Po njej smo zaplesali ob glasbi ansambla »Pufgašperji«, a ker so porabski, koroški in tržaški rojaki odšli že okrog pete ure popoldne, se nam je ta dan zazdel še bolj žalosten in kratek.

Čeprav smo se že poslovili, smo še prijatelji, morda še močnejši. Zdaj nas vežejo pisma in kartice, misel, da smo vsi Slovenci.

**Tanja Ažman,**
**8. b r. osn. šole**
**Matija Valjavec Preddvor**

## Pesem o počitnicah

*Ko se šola je končala,*
*smo dobili spričevala.*
*Mesec julij in avgust,*
*je učencem delopust.*

*Vsak dan sem težko čakala,*
*da se k morju bom peljala,*
*tam se sončila, igrala*
*in v morju se kopala.*

*Čitala sem tudi knjige,*
*rada jedla sočne fige,*
*s čolnom smo tudi se vozili,*
*a dnevi prehitro so minili.*

*Ko sem z morja se vrnila,*
*knjige, zvezke sem kupila,*
*saj že sama dobro vem,*
*kmalu v tretji razred grem.*

**Katarina Sever,**
**3. b r. osn. šole**
**Peter Kavčič Škofja Loka**

## Bili smo v šoli v naravi

V šolo v naravi smo šli v Crikvenico. Ko smo prišli tja, smo se preselili v sobe. S prijateljem Igorjem sva bila skupaj v sobi. Začudila sva se, ko sva jo zagledala, saj sva si predstavljala pravo sobano. Zdaj se je začel drug problem, pospravljanje postelje. Ojoj, koliko je bilo izgovorjenih kletvic in potočenega znoja, preden je bila postelja nared!

Ko smo odšli spat, sem se kar malo tresel od strahu. Čeprav so bila vrata dvojna, je vse ropotalo in večkrat so se odprla. Kmalu sem ugotovil, da so se odpirala zaradi vetra.

Jedli smo na terasi, na kateri je bilo zaradi sence zelo prijetno. Poleg našega doma je bila še nova stavba, v kateri je bilo tako kot v hotelu. Tam so spale punce in so imele vse udobje. Fantje smo bili v stari stavbi in smo živeli v skromnosti. Kljub temu pa smo se dobro počutili in mislim, da se bomo navadili vsaj pravilno živeti.

V Crikvenici je bilo pasje vroče. Jedli smo tudi sladoled in šli s trajektom na otok Krk. Hodili smo se tudi kopat. Meni je bilo v šoli v naravi zelo všeč.

**Ožbej Černe,**
**5. b r. osn. šole**
**A. T. Linhart Radovljica**

*Iz šolskih klopi*

## Počitnice sem preživel ...

... v Umagu. Tam sem se igrala, kopala in brala knjige. — **Vita**

... pri babici in dedku na Dolenjskem, kjer sem lahko jezdila konja in se igral. Na travniku sem grabil seno, ga obračal in ga tlačil na vozu. — **Primož**

... na morju v Rovinju, kjer sem se lahko kopala, se igrala, skakala v vodo in se gugala na gugalnicah. — **Vesna**

... v Bašlju, kjer sem gledal, kako gradijo hišo. — **Jožko**

... na Braču, kjer sem se veliko kopal, se vozil z jadrnico in lovil ribe. Oči me je pohvalil, ker sem ujel sedem rib. — **Anže**

... v Rovinju, kjer sem plavala, se igrala, lovila ribice in brala knjige. — **Slađana**

... v Horjulu, kjer sem s konjem peljal voz sena. — **Miha**

... na morju v Novem gradu, kjer sem skakal na glavo. — **Dragan**

... na morju v Murterju, kjer sem se lahko smučal na vodi in se kopal. — **Urban**

... na Bledu, kjer smo se igrali in pobirali krompir. — **Miran**

... na morju v Premanturi, kjer sem skakal v vodo in se gugal na gugalnici in se vozil v čolnu. — **Kristijan**

... na Kolpi v Adlešičih, kjer sem se kopal, hodil v gozd in lovil kače. — **Janez**

... v Makarski, kjer sem se kopal in sončil. Z jadrnico sem se vozil po morju. — **Dino**

**Učenci 2. b r. osn. šole Simon Jenko Kranj**

KAREL LEŠKOVEC

# TRNULJE

## 10

Cerkovnik je naposled le prižgal debelo svečo zraven prižnice. Po cerkvi so v trenutku zaplapolale svečke. Tudi mi smo potegnili svoje zmečkane končke iz hlačnih žepov. Marsikdo je skrivaj koga spekel, da smo se potem po tihem hihitali in uživali, ko se je opečeni prestrašeno stresel in se zgrabil za tisti del kože, kjer ga je ošinil plamenček.

Pobožni fant se je med mašo sklanjal naprej. Še posebej takrat, ko je bilo povzdigovanje, se je tako globoko priklonil, da se je z nosom skoraj dotaknil mrzlih kamnitih tal.

V cerkvi je bilo tiho. Verniki so se sklanjali, molili in obračali oči proti stropu in vzdihovaje prosili boga, naj jim odpusti, če so se kdaj pregrešili. Jule, ki je bil navihan fant, se je hihital v pest, ker ni mogel razumeti pobožnosti, ki jo je zganjal fant pred nami. Večkrat se je obrnil k meni, mi pomežiknil in narahlo sunil z roko naprej, češ kako bi rad spekel, če bi to bilo kje drugje.

V cerkvi je bila še vedno grobna tišina. Vsi so bili zaverovani v molitev in v župnika, ki je dvigal monštranco proti nebu. Nama pa se je čisto nekaj drugega motalo po glavi in nama ni dalo miru. »Samo malo,« sem šepnil proti Juletu, ki se je potuhnil in se mi naskrivaj smejal. To je pomenilo, naj vendar že nekaj storim. Čisto sva se umirila in se z drugimi vred sklonila in križala. Ko sem se sklonil naprej, sem plamenček svečke približal fantovi zadnjici. Kratek cajgast jopič mu je segal do srede hrbta. Samo da ga, vražiča, malo požgem, pa bi bil miren. Nekaj me je salamensko vleklo, da mu čimprej povrnem za njegovo tožarjenje.

Še malo sem porinil roko naprej, pogledal okoli sebe, če me kdo ne opazuje. Še posebej sem ošinil s pogledom prvo klop, kjer so sedeli možakarji. Skoraj prepričan sem bil, da ni nikomur mar, kaj počenjam, saj so bili vse preveč zatopljeni v molitve. Sssik! je zacvrčalo in se pokadilo, kakor da bi prižgal peščico slame. Sam vrag vedi, ali je imel obleko iz papirja, saj drugače ne bi moglo tako zagoreti. Po cerkvi je zašumelo. Hitro sem se potegnil nazaj in se hotel zriniti med druge. A bilo je že prepozno. Ko sem po kolenih rinil nazaj, me je usekalo po glavi tako močno, da bi se skoraj zvalil po tleh. Zašumelo mi je v ušesih, vendar sem se delal, kot da to ni bilo namenjeno meni. Tudi fant se je zganil, ko je začutil vročino na hrbtu. Tisti, ki je bil najbližji, je z roko pokril goreči jopič, malo pomencal in že je vse skupaj ugasnilo. Ožganina na jopiču je bila velika za dobro otroško dlan. Umaknil sem se v kot in ostal pri miru; nisem si upal pogledati ne na levo ne na desno. Najbolj me je greblo, kdo neki me je oplazil po glavi. Priletelo je sem od klopi. Ali kdo, kateri kmet in kako je vendar opazil, da sem storil to prav jaz?

Stresel me je mraz. Kaj neki se bo zdaj iz vsega skuhalo, saj to nikakor ni bila majhna stvar? Prav gotovo bo prišlo župniku na ušesa. Kaj bo rekla mati in kako me bo naklestil oče. Ni kaj reči, v hude škripce sem zalezel. Šele tik pred koncem maše sem se toliko zbral, da sem si upal pogledati v levo in v desno. Tudi tisti, ki niso bili blizu, so pogledovali k nam in najbrž vsa stvar ni ostala neopažena. Vseh pet kmetov, ki so sedeli v prvi klopi, sem dobro poznal. Kdorkoli me je že videl, mi prav gotovo ne bo prizanesel, ali vseeno me je mučila radovednost, kdo me je. Ko sem poškilil proti klopi, me je eden od možakarjev kot strah grdo pogledal in mi požugal, češ da mi bo on že izbil muhavost iz glave, če za to ne bodo poskrbeli drugi. V roki je držal molitvenik in rožni venec z debelimi jagodami, na njem pa je visel velik medeninast križ. Tega sem torej občutil na glavi. Kot preplašen zajec, ki ga podijo divji psi, sem se ognil možakarjev. Vedel sem: če me bo kdo dosegel, me bo krepko zgrabil za ušesa in me odpeljal naravnost pred župnika. Med prvimi sem se znašel pri izhodnih vratih. Ko sem stopil ven, sem vedel, da me nihče več ne more ujeti. Toda kaj potem? Da bi kak otrok prišel k nam, domov pravit, kaj sem pri maši našpičil, se nisem bal, saj sem jim takoj na koncu vasi povedal, zakaj je fanta zadela taka kazen. Pa tudi drugače smo otroci na našem koncu držali skupaj kakor čreda ovac.

Naslednji dan smo imeli v šoli verouk. Ali si kdo lahko zamisli kaj hujšega? Po tihem sem v sebi verjel, da morda župnik le ni tako hitro vsega zvedel. Bolje bi bilo zame, če bi se obračun odmaknil vsaj za kakšen teden, da bi se možakar malo ohladil. No, s tem sem se bolj tolažil, kot pa v tako srečo verjel.

Od doma je bilo do šole dobre četrt ure hoda. Kakor zmeraj smo šli vsi štirje skupaj — jaz, Jule, Rudl in Franc. Ugibali in tuhtali smo, kako se bo izteklo. Če bi bil kakšen navaden dan, bi že kam zavili, da ne bi šli v šolo. Toda kadar je bil verouk, se nismo upali igrati. Potem bi se le še bolj zapletli. Oni tgrije niso bili neposredni krivci, pa jih je kljub temu pritiskala skrb. Bili so zraven, ko smo se dogovarjali, kako bomo tistemu ovaduhu izbili hudobije iz glave.

V razredu je bilo mirno, da bi slišali muho, če bi zabrenčala. Vsi smo čakali, kdaj se bo na vratih prikazal mož v črnem talarju. Kolikor nas je bilo v razredu, smo vsi do zadnjega vedeli, da ne pozna šale. Nismo ga spoštovali kot druge učitelje, temveč smo gledali vanj s strahom in pobožnostjo. Ne bi bilo prav, če bi rekli, da je bil slab ali napačen. Kadarkoli je prišel v razred, je prinesel pest sladkorčkov in jih vrgel po razredu, da smo se kot kokoši zapodili po umazanem podu in pobirali bonbone. Kadar pa je zvedel kaj takega, kar mu ni bilo všeč, ni prišel z bonboni, pač pa je stopil pred nas z resnim obrazom. Z očmi je streljal iz kota v kot, dokler jih ni zapičil v tistega, ki je bil kriv njegove jeze. Tako smo ga bili navajeni, da smo, takoj ko je vstopil v razred, vedeli, kake volje je. Tisto jutro sem se še posebej bal njegovega obraza. Vrata so se odprla. Pogledal sem ga naravnost v oči in opazil, da ga spreletava neznanska jeza. Prav nič se nisem zmotil. Stopil je k mizi in odložil ogrinjalo na obešalnik.

To jutro nismo bili deležni ne bonbonov ne prijaznega obraza. Zdaj ni bilo več kaj razmišljati, ali ve ali ne, temveč nam je bilo več kot jasno, da se bo vsak čas razbesnela strahovita nevihta. Palice, ki jo je hkrati s palerino obesil na kljuko, kadar se ni pripravljalo k hudi uri, tisto jutro ni odložil. Za trenutek je obstal pred nami, se naslonil na palico in nas nekolikokrat ukoril s pogledom. Potem nas je pozdravil: »Dobro jutro, otroci.« Po navadi je rekel moji otroci. Tisto jutro pa nismo bili njegovi. Po pozdravu smo vstali, odmolili in pouk bi se lahko pričel. Seveda nas je le nekaj vedelo, zakaj je župnik tako jezen in slabe volje. Dugi so lahko samo ugibali, kaj se je zgodilo. Vedeli pa so, da bo završalo, ker smo dobro poznali njegove navade.

»No, kako je bilo včeraj na svečnici? Ali ste bili vsi? Ste vsi prižgali svečice,« je tiho spregovoril, da je razbil tišino, ki je kot tema ležala nad razredom. »Vsi smo bili, gospod župnik,« je kot iz ptičjega gnezda zažvrgolelo po prostrani sobi. Župnik je malo počakal in nekaj trenutkov nepremično gledal predse, naravnost v tla. Prav tako se je vedel, kot da ne ve, kako naj bi začel, da bo njegov nauk zalegel.

Naša skupinica je vedela, da bo vsak čas zagrmelo. Zganil se je in se počasi pomaknil proti dolnjemu koncu. Pri predzadnji klopi se je malce zaustavil prav tam, kjer je sedel bledikasti fant, ki sem mu zažgal jopič. Kako se je župnik prestopal, tako so se obračale naše glave, zato mi ni ušlo, kako sta se spogledala.

»Naj vstanejo vsi tisti, ki so bili med deseto mašo pri malem oltarju!« je ukazal. Joj, kako vroče me je spreletelo, ko sem zaslišal njegove besede. Dvignili smo se in s strahom čakali, kaj se bo zgodilo. Niso vsi vedeli, kdo je fantu zažgal suknjič, in so menili, da nas je župnik prav zaradi tega dvignil, da ga poišče. Drugi, ki o tem niso vedeli ničesar, so kot teleta buljili v nas. Radovedno so čakali, da bo prišel na dan vzrok župnikove slabe volje. Župnik je spet spregovoril. »Tisti hudobnež, ki nas je vse osramotil pri deseti maši z zlobnim obnašanjem, naj dvigne roko in sam pove, kako in zakaj se je to zgodilo.«

Črtomir Zorec

# POMENKI O GORENJSKIH KRAJIH IN LJUDEH

## NA PODROČJU LJUBLJANSKIH OBČIN

**(51. zapis)**

Pot k Savi vodi danes skozi skoraj strnjeno vrsto stanovanjskih in drugih zgradb na obeh straneh nekdaj tako staroslavne »cesarske« Dunajske ceste.

*Gostilna »Ruski car« na Ježici (Mala vas)*

### GOSTILNA »RUSKI CAR«

Beseda o cesarski cesti ni tako neutemeljena. Saj je vodila iz male Ljubljane tja do velikega cesarskega Dunaja. Še prej pa je veljala kot pomembna prometna rimska cesta, ki je vezala Emono s Celejo in Petovio. Med Ježico in Črnučami je bila utrjena vojaška postaja Savo Fluvio. No, pa še gostilna »Ruski car« prispeva k imenitnosti stare ceste, tako lepo izpeljane od juga proti severu, natanko po kompasu . . .

Če smo že sitnonatančni, slovita gostilna »Ruski car« ne stoji na ježiških tleh pač pa v zaselku Mala vas. Naziv gostilne in spominska plošča, vzidana nad vhodnimi vrati, spominjata na ruskega carja Aleksandra I., ki se je na poti z Dunaja na kongres v Ljubljano, tu ustavil s svojim spremstvom in se menda prav izdatno okrepčal, ker zna biti tudi velika gospoda lačna in žejna. Tu pa je »Bog tako prijazno roko ven molil« . . . Sloviti ljubljanski kongres je potekal v poletju 1821.

Ko je Prešeren v letu 1826—1827 bival na Ježici pri svojem starem stricu Jožefu in se pripravljal na zadnje rigoroze (izpite na univerzi), se je po vsej priliki tudi v gostilni pri Ruskem carju rad oglašal. Bilo je prav pripravno blizu.

### JEŽICA NA OBSAVSKI JEŽI

Na odprtem sončnem Posavju ležeča, še vedno precej kmečka vas, je rodila kar dva pomembna moža: slovstvenega zgodovinarja, pisatelja in urednika Frana Levca (1846—1916) ter pesnika Silvina Sardenka (1878—1942).

Gostila pa je Ježica tudi Jurija Japlja, ki je tu služboval v letih 1787—1795. Mož je bil po rodu Kamničan, nazadnje pa je bil imenovan celo za tržaškega škofa. Razgledan jezikoslovec in prevajalec si je v svojih delih prizadeval, da bi ustvaril novo podobo slovenskega knjižnega jezika, ki naj bi bila spoj gorenjščine in dolenjščine. Japelj je zaslovel s svojim prevodom Svetega pisma, ki je jezikovno prekosil [illegible] znano Dalmatinovo Biblijo.

### PREŠEREN NA JEŽICI

Sedanja farna cerkva sv. Kan[illegible]jana in tovarišev je imela sv[illegible] skromno prednico že v le[illegible] 1526. Ker so se župljani pozneje v[illegible]no prepirali med seboj, jim je bi[illegible] odvzeta pravica samostojne duh[illegible]nije in Ježica je postala v cerkve[illegible] pogledu le podružnica ljubljan[illegible] šempeterske fare.

Šele s prihodom Jožefa Preše[illegible] ki je prišel z dolenjskega Kopa[illegible] za lokalnega kaplana na Ježici, [illegible] se vaške zdrahe umirile in cerke[illegible] spet dobila naslov samostojne [illegible]lije.

Pesnikov stari stric Jožef Pre[illegible]ren, ki ga je sorodstvo imenoval [illegible] »Grossonkel«, je na Ježici službo[illegible] v letih 1820—1829.

Naklonjenost »Grossonkla« je p[illegible]sniku omogočila, da mu po absolv[illegible]riju na dunajski univerzi, ki ga [illegible] dvignil 24. avgusta 1826, ni bilo tre[illegible]iti v službo: od septembra 182[illegible] aprila 1827 se je pri starem stricu J[illegible]žefu Prešernu na Ježici pripra[illegible] na rigoroze, ki jih je še istega [illegible] uspešno prestal na Dunaju.

Pesnikova sestra Alenka se je [illegible]rega strica takole spominjala:

»Kaj en previden, posebno [illegible]den in moder mož so bili ta nas [illegible] Tako so znali, da so vselej vsega [illegible]sti imeli. Do sorodstva so bili [illegible]vadno odprtih rok.«

Stari stric Jožef Prešeren je [illegible] edini med sorodniki, ki nečaku n[illegible]meril, ker ni hotel iti v lemenat. [illegible] Tomo Zupan, rodoslovec Preše[illegible] sklepa: »Da gre temu previdne[illegible] preprostemu možu vsa naša za[illegible]la, da imamo pesnika Prešerna.«

### TOMAČEVO

Znana vas ob deroči Savi je [illegible] od nekdaj privabljala ljublj[illegible]ke izletnike in kopalce — [illegible] je mestu najbližji s svojo p[illegible] skalnato »plažo«.

Kar dvakrat se je skromno To[illegible]čevo dotaknilo Prešernovih č[illegible]vanj: ljubezenskega in tragičnega.

Ljubko pesniško igračko — [illegible] — je Prešeren napisal ob koncu [illegible] 1830 in jo posvetil Rotarjevim [illegible] kletoma, hčerkama krčmarja J[illegible] Rotarja, p. d. Kovača v Tomačev[illegible] šestnajstletni Jerici in štirinajst[illegible] Miciki. Pesnik je v gostilno p[illegible]vaču prav rad zahajal in dvoril d[illegible]cama. Kako? To zvemo iz pesmi:

*V Tomačovem raseta*
*dve rožici lepe:*
*sestrici dve cvedeta,*
*v Tomačovem raseta,*
*in kamor se ozreta,*
*precej gori srce.*
*V Tomačovem raseta*
*dve rožici lepe.*
*Je Jerica ta starji*
*ta mlaji Micka je. —*
*Ljubljančanov se varji,*
*o Jerica ta starji!*
*Ljubljanci so sleparji,*
*teh Micka varji se!*
*Je Jerica ta starji,*
*ta mlaji Micka je.*

obramba

obramba

obramba

obramba

31 *Radovan Timotijević*

# I. DESANT NA DRVAR ALI SKOK V PRAZNO

### NEMCI REZERVIRAJO LETALO ZA TITA

Rendulic s svojim »konjevim skokom« res ni je bila uničena prva radijska postaja, je kapetan SS Obermayer, ki je peljal iz Banjaluke drugi val padalcev, vzel s sehoj še eno radijsko postajo. Toda tudi on ni uspel, kajti proletarci so ga sestrelili in tako je skupaj s svojo radijsko postajo treščil na tla. General Rendulic spet ni mogel vzpostaviti zveze s padalci.

Komandant padalskega bataljona SS-kapetan Kurt Rybka je komaj še dajal znake življenja. Ranjen je bil med napadom 3. bataljona 3. liške proletarske brigade na pokopališče 25. maja zvečer. To je bil že naš tretji juriš in padalci so se ogorčeno borili za svoja življenja.

Ko je že kazalo, da bo nemška obramba popustila, je tja prihitel SS-kapetan Rybka. Komaj je začel streljati s svojo brzostrelko, je eden naših borcev vrgel svojo ročno bombo naravnost vanj. Bomba ga sicer ni povsem raznesla, toda njena eksplozija mu je prizadejala po vsem telesu hude rane, nekaj kovinskih drobcev pa mu je prebilo tudi pljuča.

Ko se je kapetan SS Rybka nezavesten zgrudil na tla, je bila ura natančno šest. Bataljonska zdravnika SS-poročnik dr. Helmerssen in SS-podporočnik dr. Hermann sta storila vse, kar je bilo v njuni moči, da ga ohranita pri življenju. Poveljstvo nad bataljonom pa je prevzel njegov adjutant SS-poročnik Martelli.

Naslednjega dne, 26. maja, je ob 14.45 v Drvar prispela tudi 3. četa 2. bataljona 92. motoriziranega polka, ki je krenil v napad na Drvar iz Bihača že prejšnje jutro. Ko je poročnik Martelli zvedel, da ima ta bataljon zvezo s komandantom svojega polka, je pohitel k telefonu.

»Tukaj obersturmführer Martelli iz 500. padalskega . . .«

»Tukaj pa polkovnik Hildebrandt. Za kaj gre?« ga je vprašal.

»Gospod polkovnik! Če imate zvezo s korpusom ali armado, vas prosim, če kar najhitreje pošljete pripravili znake za pristanek,« je dejal Martelli.

»Takoj bom posredoval vašo zahtevo,« je odgovoril polkovnik.

*Nemci si ogledujejo Titov džip.*

Čez nekaj minut je polkovnik poklical generala von Leyserja, ta pa štab 2. oklepne armade.

»Gospod general,« je začel govoriti Leyser.

»Jaz sem. Grolmann.« se je oglasil Rendulicov načelnik štaba. »Sicer pa že prihaja tudi gospod general,« je dejal in izročil slušalko generalu Rendulicu.

»Padalci zahtevajo letalo, toda čim hitreje. To mi je sporočil polkovnik Hildebrandt,« je dejal von Leyser.

»Letalo? Zakaj pa ga potrebujejo? Ali so padalci rekli še kaj drugega?« je spraševal presenečeni Rendulic.

»Prav nič drugega ne vem, gospod general,« je govoril Leyser.

Rendulic je umolknil. Za to letalo sta [illegible] dela le on in polkovnik Hagen. Leyser ni [illegible] pojma o tej skrivnosti. Rendulic je namre[illegible] pred začetkom »konjevega skoka« ukazal, [illegible] bo na letališču v Bihaću nenehno pripravlj[illegible] letalo z oznako Rdečega križa. Bil je pre[illegible]čan, da bo Tito v Drvarju ujet, in s [illegible] letalom naj bi ga skrivoma prepeljali v H[illegible]jevo vrhovno poveljstvo.

Pilot ni vedel, kakšna naloga mu je na[illegible]njena, in je sedel poleg letala. Polko[illegible] Hagen mu je dejal, da je dodeljen s[illegible] generalu Rendulicu za »uradni polet« in d[illegible] ne sme nihče, ne glede na to, kdo bi t[illegible] nikamor poslati.

»Pošljite to letalo:« je radostno vzk[illegible] general. »Povejte komandantu letališča, d[illegible] to moj ukaz, on pa že ve, za katero letalo [illegible] Poleti pa naj nemudoma,« je ukazal Ren[illegible]

Vsa zadeva v zvezi z letalom ni bil[illegible] vsem jasna, kajti nihče ni preverjal, v ka[illegible] namene potrebujejo letalo. Rendulic je [illegible] dvomih. Ni se povsem zanesel, da so [illegible] ujeli, čeprav je njegova prva misel bila d[illegible] SS-kapetan Rybka uspel s svojo n[illegible] Motilo ga je tudi Kirchnerjevo obvestil[illegible] so Tita videli v Potokih. Kljub temu [illegible] upal, da bo letalo uporabljeno za človeš[illegible] mu je bilo namenjeno.

Letalo je takoj vzletelo in je pristal[illegible] Brežinah v Drvarju. Tam so esesovci v[illegible] vanj hudo ranjenega komandanta padalsk[illegible] bataljona SS-kapetana Rybko. Rendu[illegible] šele kasneje zvedel, zakaj so padalci [illegible] nujno zahtevali letalo.

# Krajevna skupnost Visoko praznuje

**Vrsta prireditev ob krajevnem prazniku Visokega — od pohoda od spomenika do spomenika, do športne nedelje — Krajani so doslej znali skupno reševati krajevne probleme in neredko so posegli v žep ter s samoprispevki in prostovoljnim delom pripomogli k hitrejšemu napredku — Zaradi sedanjih možnostih in tudi pripravljenosti za delo postaja Visoko vse bolj športno še bolj pa kulturno središče z mnogimi prireditvami, pomembnimi ne le za ta severni del občine**

Visoko — S tradicionalnim pohodom od spomenika do spomenika, organizirala ga je krajevna organizacija ZZB skupaj z osnovno šolo Olševek, mladinsko organizacijo, rezervnimi starešinami in drugimi, so se včeraj v krajevni skupnosti Visoko začele letošnje prireditve ob krajevnem prazniku. 16. september so si krajani Visokega, Luž in Milj izbrali za praznik, da bi vsako leto počastili spomin na ustanovni sestanek odbora OF za to področje, ki je bil v Zormanovem mlinu na Visokem. Iz tega mlina je tudi junaška Anči Kokalj, ki je pred 40. leti padla v Udinem borštu, letos pa mineva tudi 40 let od smrti Janka Karuna, enega od 34 padlih med NOB s tega področja. Osrednja slovesnost ob prazniku bo danes zvečer ob 19. uri v Zadružnem domu, kjer bodo na proslavi s kulturnim programom podelili tudi priznanja najbolj zaslužnim krajanom za delo na različnih področjih v krajevni skupnosti. V soboto popoldne bodo gasilci z Visokega in Luž pripravili demonstracijo gasilnih aparatov, praznovanje pa se bo zaključilo v nedeljo s tradicionalnimi športnimi prireditvami, od teka, družabnih iger in ženske nogometne tekme.

Čeprav letos v krajevni skupnosti s 1300 prebivalci ne odpirajo ob prazniku nobenega večjega objekta, pa je to seveda priložnost za pregled dosedanjih uspehov in prizadevanj krajanov, da si po željah in seveda možnostih uredijo bivanje. Tako so prav sedaj zaključili z asfaltiranjem še zadnjih cest v akciji, ki je trajalo kakih deset let. Urejeno imajo javno razsvetljavo, postavili so avtobusna postajališča, zgradili požarni bazen še v Lužah in se ukvarjali z urejanjem divjih odlagališč odpadkov ob Kokri. Letos so tudi dobili javno telefonsko govorilnico, ki krajanom mnogo pomeni, saj je na Visokem le šest telefonov, v Miljah eden, v Lužah pa ni nobenega. Seveda je to le del uspešno izvedenih nalog iz programa, ki so si ga v krajevni skupnosti zastavili, pred njimi pa je še vrsta prav tako pomembnih, ki bi jih v tej krajevni skupnosti, kjer mnogo dajo na športni in kulturni utrip kraja, radi uredili kar se da hitro. Doslej jim je ob zglednem in uglašenem delovanju vseh družbenopolitičnih organizacij, ki so znale pritegniti krajane tako za družbenopolitično sodelovanje kot za izvrševanje skupnih nalog, večina nalog uspevala. Prav sedaj se ukvarjajo z zamislijo o ureditvi športnih igrišč ob Kokri in postopek za pridobivanje zemljišč že teče. Na ta način mislijo še bolj poživiti že tako dejavno in razvito telesno kulturo, saj se aktivno udejstvuje v TVD okoli 200 krajanov od cicibanov pa do odraslih. Za to so možnosti seveda že sedaj, saj je telovadnica posebno v zimski sezoni zasedena vsak dan. V sosednji dvorani Zadružnega doma pa se izmenjavajo vaje in nastopi treh folklornih skupin, dveh pevskih zborov, dramske skupine in drugih sekcij njihovega KUD. Z ureditvijo Zadružnega doma imajo na Visokem še načrte, saj bi radi prizidali del za gasilski dom, uredili prostore za mladinsko dejavnost s knjižnico in čitalnico, kar bo dopolnilo možnosti za najrazličnejše dejavnosti v njihovem pred leti posodobljenem Zadružnem domu. Del prostorov za te dejavnosti bodo pridobili iz sedanjih sila tesnih prostorov trgovine, ki že dolgo več ni kos potrebam in kaže, da bodo dobili novo večjo trgovino. Vse bolj poln je tudi oddelek predšolskega varstva, za najmlajšo so prav letos uredili tudi otroško igrišče, tako da bo treba misliti še na drugi oddelek. Še vedno tudi niso črtali iz svojih programov želje po osnovni šoli, saj se otroci iz njihove krajevne skupnosti vozijo v šolo na Olševek, v Predoslje, Predvor, Šenčur in v Kranj.

L. M.

**Prijeten duet** — *Če je na dvorišču gostišča Zelenica na Selu pri Žirovnici še huje žgalo sonce, se gostje niso dali motiti. Posebno še ne, ker so jim organizatorji pripravili tako lep kulturni program. Poleg domačih pevcev sta namreč zaigrala in zapela tudi Karla Bogataj in Stane Gorišek, člana folklorne skupine »Veseli upokojenci« z Javornika oziroma Koroške Bele. Sicer jih nastopa več skupaj, tokrat pa je naneslo, da sta prišla le dva. Sta pa za toliko več zalegla, kajti svoja ubrana glasova sta odlično dopolnjevala z bobnom in harmoniko. Med koroškimi gosti sta brez dvoma požela veliko priznanje. — Foto: D. Dolenc*


KMETIJSKO ŽIVILSKI KOMBINAT
KŽK GORENJSKE

Delavski svet TOZD Kmetijstvo Kranj, n. sol. o. Begunjska 5, na podlagi 41. člena, 7. odstavka in 49. člena Statuta TOZD Kmetijstvo Kranj ter sprejetega sklepa z dne 9. 9. 1982 razpisuje javno dražbo

za prodajo karamboliranega osebnega vozila

**ZNAMKE FIAT 750 SE,**
**leto izdelave 1981, prevoženih 16.000 km,**
**izklicna cena 35.000 din.**

Osebni avtomobil se nahaja na Vrtnariji Zlato polje TOZD Kmetijstvo. Javna dražba za prodajo osebnega avtomobila bo izvedena 1. 10. 1982, ob 12. uri na Vrtnariji Zlato polje, TOZD Kmetijstvo Kranj.

Ogled osebnega vozila je možen eno uro pred pričetkom javne dražbe na kraju samem. Osebni avtomobil se prodaja v stanju, v kakršnem je po principu, videno — kupljeno. Vsak udeleženec javne dražbe je dolžan plačati varščino v višini 10 % od izklicne cene pred pričetkom javne dražbe. Ponudba pri dražbi mora biti za 1.000 din višja od predhodne. Kupnino je kupec dolžan plačati v 8 dneh po izvedbi javne dražbe. Pristojni prometni davek pa v roku 15 dni od prevzema osebnega vozila. Pravico do nakupa imajo tako družbenopravne, civilno-pravne in fizične osebe.


## VAŠA PISMA

### TO NI LOVSKO!

*Prva septembrska nedelja. Prekrasen in lep sončen dan je. Z družbo in hčerkico smo se umaknili iz vsakodnevnega mestnega trušča na deželo. Tokrat nam je bil cilj nekoliko bolj oddaljen kraj — Brekovice, ki leže med Žirmi in Rovtami. Tik ob cesti stoji nedavno odprta gostilna s solidno postrežbo. Ob skromni zakuski in veselem prijetnem vzdušju me zmoti glas hčerkice: »Mama, glej srnico!«*

*Res se je približno 50 metrov od gostilne in dobrih 40 korakov od ceste proti reki Sori pasla srna. Enkratna prirodna slika. Ko smo kmalu nato v družbi prijetno kramljali, je počilo. Predno smo spoznali, kaj se je zgodilo, je hčerkica zavpila: »Uboga srnica! Mama, srnica!« Res smo videli, kako se srna ob cesti premetava, vstaja in spet pada. Nato poči še enkrat. Na cesti stoji avto in iz njega gleda puškina cev. Srna se tudi po drugem strelu še vedno premetava. Prizor je bil grozen, zlasti za otroka, ki se še naslednji dan ni opomogel. V tem so se vrata avtomobila odprla, izstopil je mlajši moški in šel po srno, ki je v smrtnem strahu padla v strugo Sore. Ker še ni bila mrtva, jo je še tretjič ustrelil. Srno je potem izvlekel iz vode, jo vrgel v avto in odpeljal. Je to lovska etika? Je bil ta človek lovec?*

*Imam brata, ki je tudi lovec, vendar vsakokrat, ko je prinesel ali pripeljal domov odstreljeno srnjad, je bila zelo lepo očiščena in v gobčku je imela smrekov vršiček, znak spoštovanja lovca do uplenjene divjadi, za klubukom pa je imel smrekov vršiček, ki ga je s spoštovanjem uplembe nosil ves dan.*

*Ko sem mu povedala o dogodku v Brekovicah, je dejal, da je bil to navaden »mrhar« in ne lovec. Razen mrharstva pa je naredil prekršek tudi s tem, da je streljal iz avtomobila, kar lovski zakon strogo prepoveduje.*

*V zapis naj gre še to, da v avtomobilu ni bil samo »mrhar«, temveč je zraven sedel tudi njegov oče, ki je predsednik tamkajšnjega lovskega društva.*

**Minca Poljanec**
**Škofja Loka**

### KDO NAGAJA GASILCEM

*Gasilci s Kokrice smo poleg športnega igrišča v Bobovku uredili vadbeni poligon. Postavili smo ovire, namenjene tekmovanjem in vajam v štafetnem teku. Ovire smo napravili sami. Nekaj lesa so nam darovali krajani, nekaj pa smo ga kupili. Vendar so bile nekomu te ovire v napoto in nam je lani nekdo ukradel rov, narejen iz 4 metre dolgih desk.*

*Zaradi neravnega terena pri odvzemališču vode iz potoka, kar zmanjšuje preglednost, smo se letos odločili za gradnjo 3500 litrskega bazena, ki je narejen iz 4-milimetrske pločevine. Naredili smo ga sami. Skopali smo jamo in bazen položili vanjo. Toda, že po nekaj dneh je nekdo (morda jih je bilo več) poškodoval bazen. Do polovice so ga spravili iz zemlje. bazen je težak okrog 700 kilogramov in mu je bil samo eden težko kos. Ne vemo, ali gre le za nagajanje ali za namerno povzročanje škode in oviranje dela gasilcev.*

*Radi bi poznali krajana ali krajane, ki jim delo gasilcev ni všeč. S tem ne škodujejo le nam, ampak vsej družbi, ki namenja gasilstvu in varstvu pred požari vedno večjo pozornost. Mogoče bo prav kdo od teh prav kmalu potreboval pomoč gasilcev. Bo morda tokrat le spoznal, kakšno škodo je povzročil in kako dragoceni so gasilci . . .*

**Jože Keršič**
**Cesta na Belo 7**

MI PA NISMO SE UKLONILI

# List za listom pada

**Stanko Kocijančič-Marjan, prvoborec**

Številni izstrelki ga niso zrušili, razjedajoči bolezni pa se ni mogel več upirati. Sicer je preminil že dober mesec, odkar je v 67. letu preminil daleč znani gorjanski prvoborec Stanko Kocjančič, partizan Marjan, a tudi zdaj in še vedno veljajo besede zahvale in spomina.

V času njegovega konca so bili vroči poletniški dnevi, vroči kot tedaj, ko je z bratom Janezom, ki je umrl le malo pred njim, 29. avgusta 1941 vstopil med prve partizane na Pokljuki. Gorjanska občina je v 1941. letu dala 26 trdnih borcev, med katerimi je bil Stanko zelo viden in zato znaten del gorjanske zgodovine.

Stanko je bil čvrst kmečki sin, rojen novembra 1915 v Zgornjih Gorjah. Izučil se je ključavničarske obrti in potem dobil delo v jeseniški železarni. Uporen, napreden duh. Že v Gorjah, še bolj pa v tovarni, je prihajal v stik z revolucionarji-komunisti, kot so bili Marija Žumer, Andrej Prešeren, Ivanka Mohorič, pa Janez Mlakar, Matija Verdnik ali Polde Stražišar ter Franc Benigar in Tone Talar, ki so, tako kot on, delali v konstrukcijskem ali mehaničnem obratu. Tam smo se spoznavali in pripravljali na temne dni, ki so prišli spomladi 1941. Tedaj je bil Stanko star dobrih 25 let. Bil je torej med tistimi, ki ga okupacija ni presenetila.

Vse od prvih priprav na vstajo od spomladi 1941 smo se največkrat sestajali na Poljanah, na Mežakli, ko pa je v Spodnjih Gorjah 25. avgusta 1941 padel prvi okupatorjev sodelavec in so Nemci zato 28. avgusta ustrelili pet talcev ter iskali že očrnjene organizatorje vstaje, mednje sta štela tudi Stanko in njegov brat Janez, sta se s puškama pridružila rojakom partizanom, med katerimi so bili tudi bratje Žvani. Stanko je postal borec Cankarjeve čete in nato bataljona, s katerim je prehodil pionirsko pot vse od poletja 1941 do konca zime 1942. Bil je eden izmed nosilcev decembrske vstaje v gorjansko-bohinjskem kotu in nam mlajšim skupaj z Andrejem Žvanom-Borisom zgled vzdržljivosti in poguma. Prav Stanko je bil tisti, ki je med poskusom vstaje v Nomnju obračunaval z izdajalci in prav on je tisto mrzlo decembrsko jutro opazil nemške policiste, ki so nas presenetili v vasi. Prvi je streljal nanje ter tako preprečil Nemcem nenaden napad na nepripravljene upornike.

Zime v pokljuških in gorenjskih gozdovih so hude, prva partizanska zima s 1941 na 1942 pa je bila še posebno ostra. Stanko jo je s soborci preživljal v neenakopravnih spopadih v Brjanci in drugih pokljuških gozdovih. Hudo je bilo 19. januarja 1942 v visoki in debelo zasneženi Lipanci, ko so pri 32 stopinjah mraza odbijali napade policistov. Takrat so padli štirje tovariši, med njimi njihov poveljnik Stane Bokal. A bi jih padlo še več, če Nemcev vsaj nekaj časa ne bi s strojnico zadrževala Andrej Žvan in Stanko.

V najtrših pogojih so prvoborci preživeli to prvo zimo, ko so jim bili Nemci neprestano za petami. Avgusta 1942 je bil spet zaradi izdajstva hudo ranjen na Jelovici in je le malo manjkalo, da ni izkrvavel, kot je izkrvavelo več soborcev, med njimi tudi Janez Ambrožič, Kvadvov iz Zasipa, njegov dober prijatelj. To leto so njegove starše in sestre skupaj z drugimi petdesetimi družinami gorjanske občine pregnali v Nemčijo. V izgnanstvu je umrl Stankov oče, ki so ga gestapovci hudo mučili prav zato, da bi izdal njega, Stanka.

Leto 1942, je bilo za partizane in njihove najožje sodelavce tako hudo, da ni pretirana trditev, če rečemo: kdor izmed starih borcev je v tem kotu in na Gorenjskem ta čas sploh preživel, ta je malodane preživel tudi vojno. Stanko — Marjan je bil kljub hudi rani med njimi.

Izreden posluh je imel za odkrivanje vohunov, agentov in izdajalcev in nič čudnega torej ni, da so ga v letu 1943 premestili v nastajajočo VOS in nato v VDV, kjer je postal komandir varnostnih skupin za območje Gorje — Bled. Ime Bled pa pove, da je bilo tam središče gestapa in silno nevarno območje, kajti tu je delovala gestapovska obveščevalna mreža, ki je imela nalogo odkrivati sodelavce OF, predvsem pa sedeže političnih delavcev, kurirjev, obveščevalcev in partizanskih enot. Ta skoraj nevidni a ostri boj med gestapovsko obveščevalno mrežo, v katero so bili običajno zapleteni malovredni ljudje — plačanci, ter na drugi strani partizansko obveščevalno službo je bil krvav in neprestan. Tu je Marjan dosegal velike uspehe. Sovražnikove pomagače je uničeval tako uspešno, da so ti proti koncu vojne povsem obnemogli in bili razkrinkani ter izkoreninjeni. Tako delo pa je terjalo velik posluh, občutek za pravico in še zvrhano mero presodnega poguma. To pa je Marjan imel. Poleg tega je bil pri vsem delu odgovoren in zanesljiv tovariš. Dobesedno izgoreval je v svojem boju proti sovražniku.

Po vojni si je ustvaril družino in se naselil v skromni hiši v Novi vasi pri Radovljici. Tudi v jeseniško železarno se je kmalu spet vrnil in bilo je tako, kot da je 1941. leta šel iz nje le za štiri leta borbe, osvobajanja, zdaj ko je domovina osvobojena, pa se je vrnil na delo. A te štiri leta so bila dolga in naporna, da so mu resno izpodjedla zdravje. Iz železarne je odšel tudi v pokoj.

Za svoje zasluge je pokojni Stanko Kocjančič-Marjan poleg »Spomenice 1941« dobil še vrsto odlikovanj, ki pa ne morejo prikazati deleža, ki ga je s svojimi soborci vgradil v našo osvoboditev. Marjan je bil eden tistih redkih prvoborcev, ki so prav vsa štiri partizanska leta preživljali v gorenjskih gozdovih v prvih vrstah neposrednega oboroženega boja. Preživeli so tudi vse štiri hude zime!

Bil je eden izmed 26 listov gorjanskega drevesa prvoborcev; z njim je odšel predzadnji izmed njih. Poleg njega pa so v zadnjih nekaj letih umrli tudi štirje najožji člani njegove družine: mama, sestri Minca in Pavla, ter nedavno tega še brat Janez, prvoborec Božo.

Toda za njim je ostala vidna osvobodilna sled. Koliko je bil vreden med vojno, najbolje dokazuje gestapovska nagrada v višini 2.000 mark, ki bi jo dobil tisti, ki bi ga pripeljal živega ali mrtvega!

Za Stankom pa bo ostalo še nekaj: njegovi spomini in zapisi, ki jih je bilo nekaj objavljenih bodisi v »Borcu« ali »TV-15«, bodisi v kakih gorenjskih publikacijah, pa tudi v gorjanskem zborniku »Boj pod Triglavom«. To in še druge njegove pripovedi in dokumenti pa bodo pomagali razvozlati še marsikaj in tako pripomogli k pisanju revolucionarne zgodovine na Gorenjskem, zlasti še v ožjem gorenjskem kotu.

Slava njegovemu spominu! Ivan Jan

# V Verigi uvedli delovno tekmovanje

**V leški tovarni Veriga so julija uvedli delovno tekmovanje med temeljnimi organizacijami in prehodno zastavico je kot prva najboljša prejela orodjarna — Uspešnost merijo z doseganjem proizvodnega načrta, udeležbo delavcev na prostovoljnih delovnih in športnih akcijah, učinkom inovacij in s čistostjo delovnih prostorov — Marsikaj bo zdaj zlahka postoriti za izgled tovarne in njene okolice**

Jubilej, šestdesetletnico tovarne, v leški Verigi slave malce neobičajno. Slave, smo zapisali. Resda so imeli tudi proslavo, toda v Verigi se je jubilej resnično razpotegnil do konca leta. Zakaj bi svojo pripadnost tovarni izkazovali le s proslavami, pokažimo jo z delom, so si rekli in uvedli delovno tekmovanje.

V tekmovanje je zajet celoten 1.450-članski delovni kolektiv, ne le delavnice, tudi skupne službe. Med seboj delovno tekmuje sedem temeljnih organizacij in delovna skupnost skupnih služb.

Julija so začeli in kot prva najboljša temeljna organizacija je prehodno zastavico prejela orodjarna. Te dni se je posebna ocenjevalna komisija spet sestala in pregledala bo, kdo je prehodno zastavico zaslužil avgusta. Tako bo šlo do konca leta, ko bodo izbrali najboljšega za vso polovico leta.

Najbolj zanimivo je seveda, kakšna so merila uspešnosti dela. Štiri merila so določili. Na koncu leta bo sindikat, ki akcijo vodi, sklical konferenco, na kateri bodo merila pretresli in rekli ali so prava ali jih je treba dopolniti, spremeniti.

Največ točk prinese seveda doseganje proizvodnega načrta, pri čemer upoštevajo tudi razmerje med planiranimi in dejansko opravljenimi delovnimi urami. Pri delavcih skupnih služb pa uspešnost dela ugotavljajo s povprečjem doseganja načrta delovne organizacije in z dejansko opravljenimi delovnimi urami. Pozna se torej, kdo najbolj pridno dela, kje je največ izostankov z dela, bolniških... Na podlagi prvega merila je moč doseči največ 70 točk. Prinese za 25 odstotkov presežen proizvodni načrt in 10 odstotkov opravljenih ur manj kot so začrtali. Kot že rečeno, se je julija temu najbolj približala orodjarna, ki je po prvem merilu zbrala 55 točk, ostali pa niso segli tja čez 25.

Drugo merilo upošteva udeležbo delavcev na prostovoljnih delovnih in športnih akcijah ter tekmovanjih. Število točk je odvisno od števila udeležencev na športnih tekmovanjih ali od števila opravljenih prostovoljnih delovnih ur. Največ je moč zbrati 20 točk.

Dokaj zanimivo je, da so med merila dali tudi učinek inovacijske dejavnosti. Merijo jih s prihrankom, ki ga inovacija prinese. Po tem merilu je moč zbrati največ 30 točk. Tako je julija na podlagi tega merila 9 točk prejela tozd Vzdrževanje.

S četrtim merilom pa ocenjujejo čistočo delovnih prostorov in okolja. Čistočo pregledujejo štirikrat na mesec in če je vse vzorno pospravljeno prinese največ 15 točk.

V Verigi se že kažejo prvi znaki, da delavci za delovno tekmovanje vedo, da jih zanima. Produktivnost je porasla, delovni prostori so znatno bolj očiščeni kot so bili pred začetkom tekmovanja. Ko smo obiskali orodjarno, kjer so nam pokazali prehodno zastavico, smo zlahka ugotovili, da je vzorno pospravljena. Julija je prav orodjarna dobila največ točk za čistost delovnih prostorov in okolja.

Marsikaj je zdaj moč v tovarni postoriti brez nejevolje in ukazovanja, so nam povedali v Verigi, posebej če gre za čistočo in urejenost. Na področju rekreacije so bili že preje izredno uspešni, o čemer pričajo tudi polne vitrine pokalov v sejni sobi. Tudi udarniške akcije so jim lastne. Celo delovna tekmovanja v proizvodnji pomnijo izpred tridesetih let.

Poleg upoštevanja inovacijske dejavnosti je torej največja novost prav upoštevanje čistoče in urejenosti, ki konec koncev samo po sebi prispeva k prijetnejšemu delu. Za koliko malenkosti zdaj najdejo čas in voljo. Tako so na primer čez noč nastala natančno zarisana parkirišča za viličarje in poslej stoje lepo v vrsti in ne kjerkoli že obstanejo po koncu dela.

Še nekaj bi radi zapisali. Veriga je zadnja leta veliko naredila za »industrijsko« čisto okolje. Iz tovarne se ne kadi več, saj so med prvimi prešli na zemeljski plin. Prav zdaj grade novo čistilno napravo, ki bo s svojo popolno dograditvijo v znatni meri odpravila tudi uporabo pitne vode iz vodovoda. Toda pri čistosti in zunanji urejenosti tovarne resnično še niso naredili vsega. Asfaltirali so tovarniška dvorišča, toda marsikje je še moč najti navlako, odpadke, ki bi jih moral nekdo že pospraviti. Tudi malce več drevja, zelenja bi lahko zasadili. Morda bo prav delovno tekmovanje pri delavcih vzbudilo več pozornosti za čisto, urejeno tovarno, saj je nasploh zavest, da je lepše delati v čisti tovarni kot kaže pri nas treba vzgojiti. Res se ne moremo pohvaliti, da imamo vsepovsod lepo urejeno okolje, no, morda v lastnem vrtičku že, toda okoli tovarni, stolpnic smeti in odpadki pač niso več »naši«.

Do konca leta bodo v Verigi prav gotovo marsikaj postorili. Zanimanje za boljše delo, za urejenost in čistočo tovarne so pokazali delavci, ne nazadnje tudi vodje temeljnih organizacij, ki jim ni vseeno, na katerem mestu se bo znašla njihova organizacija. Uspešnost pri delovnem tekmovanju bo brez dvoma odsevala tudi v uspešnosti dela vodij temeljnih organizacij, ko jih bodo ocenjevali ob zakjučnem računu.

**LJUBLJANA — Š LOKA — Mala in ve rana v hali Tivoli sta p ni na naš največj športni dogodek. Od 26. septembra bo šest to svetovno in enain evropsko prvenstvo v nju uteži, imenovan S 82. Za to prvenstvo se vilo rekordno število r tanc. Kar enaintrid bo, čeprav ima med federacija za dviganj kar stodvanajst članic bo rekordno svetovno stvo, saj bo svoje pokazalo nad štiristo valcev in najmočnejš na svetu.**

**Seveda organizatorj prvenstvom niso drhal rok, saj je bilo potreb postoriti, da sta obe mala za tekmovanje, ogrevanje, da bo vse tak treba. Zadnje tekmov svetovni ravni je bilo Ljubljani v hali Tivo desetimi leti in hala ni bi takem stanju, da bi lah jela v svoje okrilje špor svetovni ravni. Toda, torji svetovnega prv dviganju uteži so zavl ve in dvorani sta taki ta biti. Prvi tekmovalci so že v Ljubljani. Nav nad tekmovalnimi po posebno nad tistimi, k trebni za ogrevanje po čilnimi nastopi. Vaditi s po hodnikih ali celo p**

*Predsednik krajevne skupnosti Voklo in član balinarskega kluba Jože Zupan: K sodelovanju smo povabili kolektiv kranjske pekarne.*

*Predsednik balinarskega kluba Rogovila Peter Vodnik: Vabimo ljubitelje balinanja in oddiha v naravi, da nas jutri dopoldne obiščejo.*

*Tajnik kluba Stanko Petek: Klub je uradno registriran in naša prva ekipa že tekmuje v gorenjski B ligi*

*Tehnični vodja Jože Križaj*

*Rogovila po kateri so se poimenovali*

# Rogovileži iz Prebačevega

**Jutri ob 8. uri zjutraj bodo v Prebačevem odprli balinišče Rogovila, ki so ga domačini zgradili s prostovoljnim delom. Po krajši proslavi bo sledil balinarski turnir, na katerem se bodo pomerili balinarji iz Čirč, Primskovega z dvema domačima ekipama. Rogovileži pripravljajo tudi pogostitev za obiskovalce. Če bo deževalo, bo prireditev naslednji dan.**

V vasi ni gostilne, kjer bi se fantje in možje lahko zbirali in se poveselili. Nas je pa kar nekaj, ki smo že od otroških let radi skupaj. Sklenili smo, da tako ne gre več in, da moramo poskrbeti za primeren prostor, kjer se bomo lahko sešli po delovnem dnevu ali ob koncu tedna in kjer se bomo lahko zabavali in rekreirali. Rečemo storjeno. Kupili smo star čebelnjak, eden od nas je za Savo odstopil svoj part in kmalu zatem, pet let je tega, je pod vasjo zrasla kočica, vikendica ali vila — Rogovila. Ime smo ji dali po zanimivi vili pred vhodom. Postavili smo jo tako, da ni bilo potrebno podreti nobene smreke ali drugega drevesa. Še celo več; ko smo urejali okolico, smo na gozdne jase posadili skoraj 80 mladih smrek.

Tako pripovedujejo Rogovileži. Približno 30 jih je, ki so včlanjeni v društvo. Možaki srednjih let pa tudi mlajši. Vila je postala nekakšno zbirališče vasi. Prostor za boljše spoznavanje s sosedi, središče družbenega življenja. Saj sem ne prihajajo le člani, sem zahajajo tudi številni drugi krajani, cele družine. Tu pripravljajo praznovanja, proslave ali pa se enostavno zberejo v prostem času. Skrbijo za red in v vseh teh letih še ni bilo ob vili Rogovili še nobenega izgreda, okolica je vedno čista in pospravljena.

Ker pa se vse dni ne da enostavno sedeti in se pogovarjati, so letos pozimi začeli razmišljati, kako bi družabno življenje popestrili. Predvsem so menili, morajo poskrbeti za rekreacijo. To za takšno, ki bo privlačevala mlade in stare. Tako je nastala zamisel o izgradnji balinišča in ustanovitvi balinarskega kluba Rogovila. V približno dveh mesecih se je včlanilo čez 40 članov in spomladi so pljunili v roke in začeli z gradnjo. Jutri dopoldne pa bo na njihovem balinišču že prijateljski turnir. V tem času so uredili lepo balinišče, napeljali elektriko, uredili razsvetljavo, ograjo, skratka uredili balinišče tako kot je treba. Vse so delali prostovoljno in so opravili 3420 udarniških ur. Menijo, da ni prav nič pomembno koliko je kdo delal. Vsak je prispeval po svojih močeh in zato je nesmiselno ugotavljati kdo je boljši in kdo slabši. Tudi drugi vaščani so veliko pomagali s traktorskimi vožnjami, z materialom, tako da denarnih stroškov skoraj ni bilo.

Že v času izgradnje balinišča pa so člani balinarskega društva začeli redno trenirati in že njihova prva ekipa tekmuje v gorenjski balinarski B ligi. V ponedeljek so se pomerili z ekipo radovljiškega Alpetourja in si prislužili prvo točko.

Vendar predstavitev Rogovileževev ne bi bila popolna, če ne bi pogledali društvene dejavnosti v kraju malo širše. Prav tako zagnani kot v svojem društvu, so tudi v drugih društvih v kraju in krajevni skupnosti. Tako so med aktivnimi člani gasilskega društva Prebačevo, ki se ima pohvaliti z uspel.., so med organizatorji dela v športnem društvu Jakob Stucin, kjer so posebej aktivni kolesarji, nogometaši in smučarski tekači, delujejo pa tudi nekatere druge sekcije.

Le za kulturno-umetniško društvo nimajo primernih prostorov in je dejavnost, ki je bila pred desetletji prav tako živa, zamrla. V nekdanjem kulturnem domu je trgovina, v gasilskem domu so našli prostor za družbenopolitične organizacije, večje dvorane pa nimajo.

Sicer pa, menijo, se da z dobro voljo in solidarnostjo ter pripravljenostjo za delo marsikaj narediti. To so dokazali z izgradnjo balinišča oziroma z ureditvijo celotnega prostora za rekreacijo, z uspešno izvedbo kolesarskih dirk in tako, so prepričani, tudi ne bo prevelik problem urediti cestne razsvetljave v kr celotni krajevni nosti Voklo. Le je dobila prot asfaltno prevlek 1962, je prevelik zanje. Na ureditv membne prometn levem bregu Sav morali še kar nek počakati. Ureditev reč ni v sedanjem njeročnem planu.

L. B

*Balinišče so zgradili s prostovoljnim delom. Na sliki prva ekipa med treningom.*

*LJUBLJANI SO ZBRANI NAJMOČNEJŠI LJUDJE*

# Hala Tivoli pripravljena na velik dogodek

V Ljubljani pričakujejo, da bodo padali svetovni rekordi kot za stavo. Med prijavljenimi tekmovalci je kar trinajst svetovnih prvakov in to je že obet, da bo SPEDU 82 res kvaliteten. Ljubitelji dviganja v uteži bodo v Ljubljani videli pet svetovnih prvakov iz SZ. Med njimi je vsekakor najbolj zanimiv svetovni rekorder in olimpijski zmagovalec v kategoriji do devetdeset kilogramov Jurik Vardanjan. Ta silak je od leta 1977 postavil kar dvaintridesetkrat svetovni rekord in od tega leta naprej ga še nihče ni presegal. Njegov svetovni rekord je kar 415 kilogramov v biatlonu. V reprezentanci SZ je tudi absolutni svetovni rekorder s 457,5 kg Anatolij Pisarenko. Iz Bolgarije so štirje svetovni prvaki, medtem ko iz NDR prihajata dva.

**DOBRE PRIPRAVE NAŠIH V ŠKOFJI LOKI**

Med najboljšimi dvigalci uteži iz celega sveta bo tudi reprezentanca Jugoslavije, ki se na to svetovno prvenstvo pripravljajo v Škofji Loki. Tu je petnajst dvigalcev uteži in deset jih bo nastopilo v Ljubljani. V dvorani Poden trenirajo Petar Brajdić, Rajko Dimc, Beriša Čakim, Karlo Horn, Slavko Fojkar, Vladimir Zrnič, Ivan Doroslovac, Luka Rodman, Zlatko Juriševič, Zdenko Korpar, Aleksander Rakolič, Ivica Soldo in Slobodan Šurbanovič.

**»Vse priprave so bile letos podrejene svetovnemu prvenstvu, ki se prične jutri v Ljubljani,«** je dejal predsednik trenerske komisije Miran Maširovič. **»V Škofji Loki smo v teh dneh že tretjič in tu treniramo po deset dni. V glavnem smo v dvorani Poden lahko zadovoljni s pogoji, ki jih imamo za trening. Pa tudi v hotelu Transturist, kjer smo nastanjeni ni nobenih problemov. Skratka, pogoji za naše delo so skoraj idealni.«**

Kaj lahko pričakujemo od naših dvigalcev?

**»Naše ambicije za ekipni plasman in med posamezniki so skromne. Vsaka uvrstitev med prvih deset na svetu bo za nas uspeh. Če bomo imeli med deseterico tri, bomo zadovoljni. Pričakujemo nove državne rekorde. Naša mednarodna organizacija ima 112 članic in tu bo rekordno število nastopajočih. Vemo tudi, da bodo na tem svetovnem prvenstvu, ki je dve leti pred letnimi olimpijskimi igrami, padali svetovni rekordi.**

**Če ne bo poškodb, potem največ pričakujemo od Šurbanoviča, ki bo nastopil v super težki kategoriji, Zrniča, ki bo dvigal v kategoriji do 90 kg, in Brajdiča, ki bo dvigal v kategoriji 52 kilogramov. To naj bi bili naši trije aduti, ki naj bi prišli med prvih deset.«**

D. Humer

PETKOV PORTRET

## Anastazija, Anita, Ana

Prav taka je kot vse druge gimnazijke; mlada, živahna, prikupna, neposredna. Ko govori, pozorno poslušam, iščem napake, ki bi jih utegnila napraviti. Zaman. Prav nič se ji ne pozna, da je, petnajstletnica, odšla s starši v Ravenburg, ko ji je bilo komaj sedemnajst mesecev.

Anastazija Tičar, ki jo, tako je bolj pripravno, kličejo kar Anita ali Ana, je kljub dolgemu bivanju ostala prava Slovenka. Da je njeno mesto v domovini, sta jo učila starša. Tudi osem let v nemški šoli ni omajalo njene trdnosti.

Domovino in slovenski jezik je spoznavala pri slovenskem dopolnilnem pouku. Tudi doma, kjer ima še mlajšega bratca, so vedno govorili slovensko. Posegala je po slovenskih knjigah, mislila po slovensko . . .

Kar predolgo je trajalo, preden so v Preddvoru zgradili hišo in se odločili, da pridejo nazaj. Kajti Anito je, kolikor bolj je odraščala, vse bolj vleklo domov. V Nemčiji so ljudje drugačni. Hitijo za zaslužkom, nimajo časa za prijateljstva, za sproščen klepet, igre. Ne le odrasli, tudi otroci niso taki kot pri nas.

Prave prijatelje je Anita spoznala šele v Preddvoru. Obiskovala je peti razred, ko se je prvič, med nekimi prazniki, vključila v pouk v preddvorski šoli. Takrat je spoznala Matejo in številne druge vrstnike, ki so jo sprejeli medse brez predsodkov. Od tedaj je zahajala v njihovo šolo, kadar je le utegnila.

Starši in bratec se bodo za vedno vrnili šele oktobra. Anita je prišla že med počitnicami. Da bi bila čim več z Matejo, pri kateri zdaj stanuje, s katero deli sobo, mladostne radosti in skrbi in da bi uredila vse potrebno za vpis v prvi letnik pedagoške smeri v kranjski gimnaziji. Pošteno jo je skrbelo ali jo bodo sprejeli ali ne.

S sošolkami in sošolci se razume, kot bi že nekaj let gulili iste klopi. Radi jo imajo in so ji pripravljeni pomagati, če bi bilo treba.

Strah jo je predvsem kemije in fizike. Znanja iz teh predmetov ji najbolj manjka. Učitelji v nemški šoli so ga zahtevali manj, tudi v odnosih z učenci so bili bolj popustljivi.

Slovenščine se ne boji tako zelo. Morda le spisov, saj ji kljub branju slovenskih knjig manjka besedni zaklad. V nemščini bi lahko popisala pet strani, v slovenščini bo, vsaj nekaj časa, težje.

Sošolci se ji čudijo, zakaj je med tujimi jeziki izbrala angleščino in ne nemščino, ki ji gladko teče. Prav zato, odgovarja Anita. Nemščino že obvlada, v angleščini pa je še dovolj praznine. Rada bi se čim več naučila.

Njena neomajna volja obeta, da bo nekoč postala dobra učiteljica.

H. Jelovčan

# Prtljaga noče z mano

**DOPUSTNIŠKE IVERI DOMAČEGA TURISTA**

Sodim – kar z zadovoljstvom smem ugotoviti – med tiste domovinoljube, ki samo avgusta tekli častni turistični krog, vsaboč, da se turistična veja že hudo izčrpana v brezupnem prizadevanju, da iz deviznih korenin iztisne še kak dolar več.

Avgusta torej smo se domači turisti kolastno podali na devizno majave barikade jadranskega turizma, da bi zelo trudnim in že hudo ravnodušnim pričakovalcem deviz dali vedeti, da **smo** solidarni.

V plemenitem miljeju dubrovniškega turističnega naselja se neustavljivo spominjaš s prečudovito naravo, ki pošteno zahteva zamaknjeno spoštovanje. A kaj, ko plemeniti milje porodi tudi plemenito brezdušje, ki je Jugoslovanu po tradiciji več kot trdna podlaga za kritično razmišljanje vseh vrst.

Na splošno smo dokaj poslušni odjemalci turistične ponudbe, plahi kontinentalni turistki, ki se boje, da ne bi s svojimi provincialnimi navadami užalili visokoprofesionalnih turističnih avtoritet, ki uživajo v svojem kraljestvu. Povrh vsega pa smo zgolj in samo le dinarski solidarniki, pobožljeni turistki takorekoč, ki so jim turistične širjave in planjave omejene.

Dinarski reševalci so praviloma v tesnobni zadregi, ko spoznajo trdoživo zaskodo ponujene pomoči: posebne življenjske ideologije, etike – pustimo estetiko! – turističnih ponudnikov ne bodo nikdar spremenili! Devizno pridobitništvo je njihov edini, prvi, drugi in zadnji življenjski imperativ. Dogma.

Bodi!

**TAKSI**

Če ne veš, kako priti za obzidje Dubrovnika, je najbolje in edino, kar ti ostane, da se prepustiš usodi in naključju. Nikarte upravljati ravnodušnih receptorjev, saj ti bodo povedali toliko, kot se jim zdi in za kupec navrgli še toliko, da bo stvar še bolj zakomplicirana.

Znajdi se in prav ti je! Dubrovnik, kulturni, duhovni, svetovljanski pozna ves svet, ti pa zdaj obiraj sadove svoje topografske nerazgledanosti!

Voznik »lokalca« na magistrali se nas usmili. Angležinja ponudi sprevodniku sto dinarjev, novih bankovcev, da bi v zameno dobila zmečkan papir za 23 dinarjev.

Sprevodnik ne bev ne mev ne drobiža. Skoraj bulji skozi okno!

Dam mu petdeset dinarjev.

Sprevodnik ne bev ne mev ne drobiža. Skoraj bulji skozi okno.

Ta sleparska čarovnija se tradicionalno ponavlja vse dni in pri vseh tistih, ki so po sprevodnikovem nezmotljivem izkustvu iz turistične rase: večinoma plahi, ponižni, zbegani, nerodni kot telički in na smrt veseli, da se sploh peljejo.

Zabave sprevodnikov izvrstno dopolnjuje dovtipnost voznikov.

Majhna vaška postajica in na njej majhen mož, domačin. Zdrvimo na postajico, mož drobenclja proti prvim vratom, tedaj pa pohodi režeči se »majster volana« plin in rnrnrnrn. Že smo spet na cesti! Mož debelo pogleda. Angležinja vidno prebledi. Šofer uživa.

Ker mi te pikantne uganke avtobusarjev ne uspe razvozlati in ker me grabi že prvi poniglavi strah pred avtobusarskimi veličinami in njihovimi hecnimi domislicami, se mi zdi varneje vzeti taksi.

»Stalo vas bo 600 dinarjev, znate,« samoobrambno preceni moje zlizane kavbojke takstist.

»Znam. Vi samo vozite!« Presneto trdo bučo bi že morala imeti, da me ne bi o nesluteno možnih prevozniških tarifah izučile smele potegavščine avtobusarskih avtoritet.

Divje razkačen nad »norci« v prometu, vznejevoljen zaradi nikakvega turističnega obiska, resigniran zaradi omalovažujoče, kritizerske podobe njegovega poklica v javnosti – ma kakav taksimetar, bogaim! – kot tren prevozi tistih deset kilometrčkov.

**RUČAK**

Zajtrk, kosilo in še posebej večerja so tujemu agencijskemu gostu sveto opravilo. Zdi se, da noben tuj gost noče zamuditi klepetavega nemira snežno bele jedilnice, črno-belih natakarjev, nihče se noče upreti neustavljivemu pohlepu po hrani. Kot da leto in dan ne bi počenjali ničesar drugega kot drveli na kosila in večerje. Pri dinarskih potrošnikih je drugače: čar snežno belih jedilnic jih prav nič ne briga, če niso lačni in požvižgajo se na kosilo – plačano v paketu – če so jih že zarana »začarale« druge restavracije in šanki.

Princeska ji pravim. Odcvetela še ni, še se trudi iz globokega dekolteja iztisniti kar največ. Obleka je konfekcijska kot je konfekcijski možiček poleg nje, ki nenehno brezdušno prežvekuje. Dama z visokostnim pogledom in s krepko pristriženimi nohti, na katerih je rdečilo brez vsakega lepotnega haska, ne more skriti, da skupaj z možičkom sodi med tiste medle, sive mestne obraze, ki kot žrtve brezpomembnih službic tekajo enajst mesecev po uličicah nekje na Bavarskem.

Hladne, mišje princeskine oči temnijo, ko je kosilo **vendarle mrzlo**! Nezaslišano! In »mineral wasser« – »main god«, kot mlakuža!

Princeski gre v slast prav vse. Na krožniku nikdar ne pusti niti mrvice.

A, glej! Nekega dne je njeni eleganci vendarle hudo napoti njena požrešnost. Nenadoma se ji zatakne v grlu, hrkne kot star konj, se davi, moli jezik, kolca.

Princeskino davljenje nam je imenitna zabava. Do poslednje večerje smo si z njo v nemem, a smrtnem sovraštvu.

**ŽIVKO**

»Halo, oči? Oči, si ti?« Tanke stene so zvočno povsem propustne.

»Kako je v Ljubljani? Kaaaaj? . . . Je avto hudo poškodovan? Kako se ti je vendarle zgodilo!?«

Živko, ki z nami preživlja noči v sosednji sobi, do onemoglosti navija punkerje, vsak dan deset do dveh pričaka telefonski očijev poziv. Oči telefonira točno deset do dveh, tedaj najbrž, ko gredo iz pisarne zadnji vztrajneži. Telefonijada Ljubljana–Dubrovnik na državne stroške traja pol ure.

»Oči! Oči moj,« zdaj govori dopustniška mami,« kakšna krasota je tu. Morje čisto, narava, da bi jo poljubil, hrana superenaa. Čudovita vila je v zalivu, hotelska je in lahko bi jo drugo leto ali že letos vzeli v . . . Kaaaj? O bog, kaj si vendarle . . .«

Mamici vzame sapo, oči je očitno z avtom treščil. V hipu je zaliv pozabljen pa mondena vila . . . Srce zastane, čuti se trepet v glasu in v mislih se mota samo – **s kom je bil?**

Mami nič več ne žvrgoli o krasni vodi, punkerji so utihnili, Živko zbegano hodi po terasi.

Ob šestih zjutraj zazvoni telefon.

»Hvala, što ste me probudili . . .«

Tiho so se zaklenila vrata. V sosednji sobi deset do dveh zdaj telefon žalostno molči . . .

**DANCING**

Ko zaveje topli večerni poznopoletni veter, se vse živo in od žarkega sonca napol živo privleče na dancing.

Brhka dekliča severnih dežel so prignale iluzije čustvenega srca.

Ob ograji in na njej kar poka v napetih plečih čokoladno rjavih mladcev, ko si malomarno, a skrajno profesionalno ogledujejo ženski razstavni material na terasi.

Z narcisioidno zaverovanostjo v svoja široka pleča, ozke boke, modre oči, pridrsa do mladenk poklicni dancer. Pomoli neprižgano cigareto in si velikodušno pusti prižgati. Potegne prazni stol, se v pozdrav zareži, zapuha zdaj v eno, zdaj v drugo severno deželo in začne se plodna mednarodna konverzacija.

»How vi like hier, a cure?« Dekleti zažvrgolita, da one mnogo, mnogo like hier.

»You dancati, a, cure?« Deklici kimata. Zdaj zdaj se bo usodno odločilo, katera si bo dala streti srce.

Stasita južna dežela nesporno uživa, ko neprikrito, domala nesramno bulji v potencialno strto srce; dekleti otrpneta, se zbegano nasmihata.

»Ajmo, mala!«

Svetlolasko je kar odneslo proti plesišču, za njo so v preračunanih vzgibih telovadila široka pleča. Druga »gerla« je hip nato zvabila na plesišče naslednja brkata, temna garnitura – z jasnim, nedvoumnim migljajem prsta.

Uro zatem sta se sever in jug pobrala z dancinga tja k morski obali, da bi v mirnem sožitju okrepila plodno mednarodno sožitje in prijateljstvo.

**PRTLJAGA NOČE Z MANO**

Čilipi, dubrovniško letališče, niso Heathrow, londonski letalski Babilon!

Na Heathrowu so mi nekoč v vljudni angleški uradni govorici pojasnili, da je z mojo prtljago vse OK, da gre iz »domestic line« naravnost in ekspres na JAT – naj me, »my dear« sploh in nikakor ne koprni srce v skrbi, ker je na tekočem traku ni bilo.

Oddam prtljago, vozni listek, ko se objavi, da ima letalo za Zagreb nekaj ur zamude. Letalo iz Dubrovnika, ne Heathrowa, da ne bo pomote! Pravim vam, da Čilipi niso Heathrow in naš JAT ne BOAC, čeprav bo ubogim Jatovcem, ki jih kar naprej »jokiramo about timesa« v neizmerno uteho, če kdajpakdaj le povemo, da so Angleži od tistega hipa, ko je letalo BOAC zamudilo nepojmljivih minuto in deset sekund in trideset stotink, utrnila iskriva krilatica: BOAC ali »better on a camel« (bolje na kameli). Popade me panika. Nekaj ur zamude pomeni lahko tudi: ne danes. Naprej to pomeni: nazaj. Lokalni avtobus, ki me vzame ali ne ali svojevrstna subrovniška taksi-tarifa. Ne, na prvo letalo!

Vzelo bi me letalo za Ljubljano. Zdrvim k okencu, dobim denar nazaj, plačam novo vozovnico. A kje je prtljaga?

»Idite vi samo lepo sami tamo in uzmite je!«

Zdrvim do zbiralnice, kjer me med prtljago ne puste. Zdrvim nazaj, kjer gospodične, ki je vzela prtljažni listek, tudi ni nikjer več. Rdeči lučki na semaforju utripata, letalo bo zdaj zdaj vzletelo . . .

Prtljage ne morem dobiti, prtljaga enostavno noče z mano!

Zapisnik na aerodromu Ljubljana. Povem, da bi bila najbolj nenavadna stvar v kovčku liter vina in konec »žajfe« s hotela, nakar uslužbenec žalostno zavzdihne, da ima veliko potnikov v potovalki liter vina, ukradeno milo in hotelsko brisačo. Menim, da bi bila še najbolj karakteristična stvar deset drobnih kamenčkov z obale, zavitih v pomečkan robec.

Vrnili so mi kovček. Potovalka pa je še vedno na domačih linijah.

Ne skrbi me, če bi zašla na tuje letalske linije. Nemudoma bi jo poslali v Jugoslavijo, saj je njena vsebina nesporno jugoslovanska: spodnji del ženskih kopalk, dežnik, oškrabanih deset dek sira, četrt kile špeha, 20 do 24 dkg pralnega praška, 100 DM – »dojče mark«, zamenjanih pod mizo v hotelski restavraciji – in kilo kave, zavite v zunanjepolitične strani revije z naslovnico Kdor visoko leta, nizko pade.

Če pa jo odpre jugoslovansko oko, potem smo – majka mila – z mojo potovalko opleli!

D. Sedej

**JESENICE – GOSTOV IZ BJELOVARJA NI BILO** – *V soboto popoldne bi morala biti v jeseniškem letnem bazenu kvalifikacijska vaterpolska tekma med moštvoma kranjske Iskre-Telematika in Mladosti iz Bjelovarja. Toda tega kvalifikacijskega srečanja, ki naj bi odločal o novem drugoligašu, ni bilo. Gostje so namreč poslali telegram, da jih na srečanje ne bo. Tako so vaterpolisti Iskre-Telematika avtomatično postali drugoligaši. Da pa Jeseničani ne bi ostali brez tekme, je bilo odigrano prijateljsko srečanje me Iskraši in kadeti kranjskega Triglava. (-dh) – Foto: I. Kokalj*

Smučarski skoki

## Lep uspeh gorenjskih skakalcev v ČSSR

Banska Bystrica – Na tradicionalnem mednarodnem tekmovanju skakalcev v tem smučarskem skakalnem centru ČSSR so nastopili tudi mladi skakalci iz Kranja, Žirovnice in Žirov. Med več kot 100 skakalci so gorenjski skakalci dosegli nekaj odličnih uvrstitev. Med pionirji je bil najboljši Kranjčan Zoran Kešar, v konkurenci mlajših mladincev je bil Martin Škrjanc (Triglav) drugi, enako mesto pa je med starejšimi mladinci dosegel Eržen iz Žirov.

Rezultati-pionirji: 1. Kešar (Triglav) 199,0 (33,31), 2. Marjanovič (Jesenice), 3. Filipko (ČSSR), 6. Kaltenekar (Žirovnica), 7. Dobnikar (Triglav), 8. Remic (Triglav), 9. Mubi (Triglav), 10. Globičnik (Triglav), 11. Rančigaj (Triglav), 13. Košelnik (Žirovnica), 17. Šenk (Triglav), 20. Lipar (Triglav), mlajši mladinci: 1. Švagerko (ČSSR), 2. Škrjanc (Triglav), 4. Justin (Triglav), 6. Dolenc (Triglav), 8. Mur (Žiri), 9. Kešnar (Triglav), 14. Kopač (Žiri), 15. Semenič (Triglav), starejši mladinci: Čiž (ČSSR), 2. Eržen (Žiri), 5. Kešar (Triglav), 6. J. Štirn (Triglav), 7. S. Štirn (Triglav), 10. Melin (Triglav), 12. Grvala (Žirovnica), 13. Šilar (Triglav).

J. Javornik

## Na predmeji najboljši Triglav

Predmeja – Na 25 metrski skakalnici na Predmeji nad Ajdovščino je bilo poletno prvenstvo v skokih za mlajše pionirje. Med posamezniki je bil prvi domačin Krapež, v ekipni konkurenci pa je bil najboljši kranjski Triglav.

Rezultati: 1. Krapež (Predmeja) 206 (22,5, 225), 2. Pušnik (T. Velenje), 3. Globočnik (Triglav), 4. Mubi (Triglav), 5. Tamše (T. Velenje), 6. Kopač (Žiri), 7. Petek (Žirovnica), 10. Kropar (Triglav) in Gašperin (Žirovnica).

J. J.

## Šmid najboljši med starejšimi pionirji

**Kranj** – Na letošnjem poletnem prvenstvu v smučarskih skokih za starejše pionirje je nastopilo okoli 40 tekmovalcev iz devetih klubov. Med gosti pa, so bili tudi mladi skakalci iz Zahoma. Tekmovanje je odlično izvedel smučarski klub Triglav na 30 metrski skakalnici na Gorenji Savi. Po izredno hudi borbi je naslov prvaka SRS osvojil Joško Šmid iz Mojstrane. Odlični pa so bili tudi ostali gorenjski skakalci, saj se je med deseterico uvrstilo kar osem skakalcev gorenjskih klubov.

Rezultati: 1. Šmid (Žirovnica) 202,0 (30,5, 31), 2. Golob (T. Velenje), 3. Zupan (Tržič), 4. Mubi (Triglav), 5. Kopač (Žiri), 6. Marjanovič (Žirovnica), 7. Mihelič (T. Velenje), 8. Dobnikar (Triglav), 9. Remic (Triglav), 10. Kaltenekar (Žirovnica).

J. J.

## Gašperin prvi, Šmid drugi

Ljubljana – Smučarski klub Ilirija je preteklo soboto priredil tekmovanje v smučarskih skokih v počastitev praznika občine Ljubljana-Šiška. Na 22-metrski skakalnici, pokriti s plastiko, je v štirih kategorijah sodelovalo blizu 60 skakalcev iz osmih klubov. Od Gorenjcev je sodelovala le manjša skupina skakalcev TVD Partizana iz Žirovnice. Med mlajšimi pionirji je Gašperin osvojil prvo mesto, medtem ko je bil Šmid v kategorji starejših pionirjev drugi.

Rezultati: starejši sicibani: 1. Pečnik (Fužinar), 2. Lajevec (Ilirija), 3. Ažman (Braslčovče), 11. Urh, 13. Pogorelec (oba Žirovnica); mlajši pionirji: 1. Gašperin (Žirovnica), 2. Krapež (Predmeja), 3. Janus (Ilirija), 5. Legat, 6. Modrijan, 11. Kapus (vsi Žirovnica); starejši pionirji: 1. Debelak (Ilirija), 2. Šmid (Žirovnica), 3. Zupančič (Ilirija); mlajši mladinci: 1. Veredev, 2. Jager (oba Braslovče), 3. Štern (Fužinar).

Marjan Gašperin

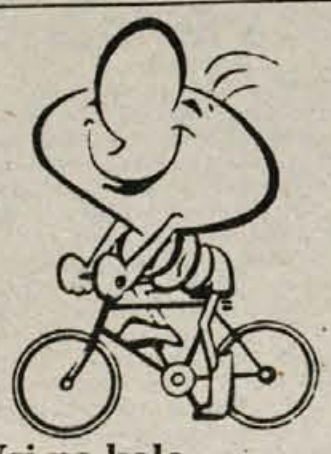

## Vsi na kolo za zdravo telo

**KRANJ** – Športno društvo Kokrica, Integral, Kokra, Partizan Smlednik in ŽSD Ljubljana bodo v nedeljo organizatorji tretje trim akcije med Ljubljano in Kranjem z geslom »Vsi na kolo za zdravo telo«.

Startna mesta bodo med 8. in 9. uro v Ljubljani (stadion ŽSD Ljubljana), Kranj (stadion Stanka Mlakarja) in v Smledniku pred domom KS. Dolžina proge je 65 km in poteka v celoti po asfaltirani cesti. Cilja sta v Ljubljani in Kranju, startnina pa je 30 dinarjev.

-dh

Avto moto šport

## Z drzno vožnjo do drugega mesta

Velike mednarodne motociklistične dirke v razredu do 125 kubičnih centimetrov v češkem mestu Karvina so se udeležili tudi trije naši tekmovalci: Pintar, Hmeljak in Pavlič. V konkurenci 25 dirkačev iz Švice, Zvezne republike Nemčije, Madžarske, Avstrije, Nemške demokratične republike, Švedske, Finske in Nizozemske so že na treningu presenetili z dobro vožnjo, saj je bil Pavlič prvi, Pintar tretji in Hmeljak enajsti. V dirki za trening bi kmalu prišlo tudi do nezgode, potem ko je prireditelj poslal na progo rešilni avto v smeri proti tekmovalcem. Dirkači so se komaj rešili trčenju. Zaradi slabe organizacije je prireditelj stežka pregovoril tekmovalce, da so naslednji dan štartali. Takoj po štartu je vodstvo prevzel Kranjčan Janez Pintar in ga zadržal do četrtega kroga, ko mu je med vožnjo nenadoma ugasnil motor. Predno je Janez ugotovil napako (padel mu je kabel z akumulatorja) so mu ostali tekmeci že močno pobegnili. Vendar je v nadaljevanju z drzno vožnjo prehiteval motocikliste drugega za drugim, nazadnje še Švicarja Ruttimanna in na koncu pripeljal skozi cilj kot drugi za Alojzom Pavličem iz Novega mesta. Robert Hmeljak je bil peti. Naslednja dirka bo v avstrijskem Zeltwegu.

M. Jenkole

**Štirideset kilometrov za stavo** – *Na kranjskem stadionu smo bili v soboto priča nenavadnemu dogodku. Štefan Poredoš z Orehka pri Kranju je brez posebnega treninga v štirih urah in petih minutah pretekel 40,4 kilometra oziroma 101 krog atletske steze okrog stadiona. Teči je začel pet minut čez dve popoldne, končal pa deset minut čez šest zvečer. Razlog za tek je bila stava za zaboj piva, ki jo je Štefan prejšnji večer sklenil s prijatelji. Do 82 kroga je tekel v navadnih čevljih, naprej pa v nogavicah. – M. Chvatal*

Streljanje

## Strelci v Preddvoru

**Predoslje** – Strelska družina Franc Mrak iz Predoselj je pripravila na novem strelišču za malokalibrsko puško v Preddvoru tekmovanje v streljanju s tem orožjem. Na tekmovanje so bili vabljeni tudi člani organizacij Zveze borcev iz Kokrice, Britofa in Predoselj. Tako so tekmovali člani Zveze borcev, strelci organizatorja – članice, člani, pionirke in pionirji.

Med člani organizacij Zveze borcev je z 62 krogi od 100 možnih zmagal Jože Mikuž pred Mirom Krkočem, Darkom Mugerlijem, Lovrom Krničarjem in Francem Omanom. V tekmovanju članov Strelske družine France Mrak je slavil Miran Gričar s 77 krogi od 100 možnih. Sledijo Tone Markič, Srečo Jerman, Franc Strniša in Jože Sitar. Med članicami predoseljske strelske družine sta bili najuspešnejši Nada Markič in Elica Globočnik, med pionirji Jani Umnik, Zdravko Markič in Jože Bizjak, med pionirkami pa Mija Strniša in Alenka Bogataj.

J. Sitar

Nogomet

## V nedeljo nove točke Triglavu

**KRANJ** – Po štirih kolih letošnje slovenske nogometne lige so kranjski nogometaši osvojili dve točki. Na domačem terenu so visoko premagali kamniški Stol. Tudi na gostovanjih niso igrali slabo, a športna sreča jim je vsakokrat zagodla.

V nedeljo ob 15. uri se od moštva Triglava pričakuje, da bodo osvojili novi par prvenstvenih točk. V goste na stadion Stanka Mlakarja namreč pride ljubljanski Slovan. Gostje iz Ljubljane niso slabo moštvo, a vseeno pričakujemo, da bodo Triglavani zaigrali borbeno in kvalitetno in goste premagali.

-dh

## Pričakovane zmage

**Godešič** – Z zmago Jelovice v Žireh nad Alpino se je pričelo tekmovanje v škofjeloški občinski nogometni ligi. Druga srečanja so se končala s pričakovanimi izidi. Izjema je bilo srečanje med Gorenjo vasjo in Kondorjem, kjer so domačini s težavo ugnali borbene goste. V tekmovanju pionirjev preseneča le zmaga Reteč nad ekipo LTH.

**IZIDI 1. kola – člani:** Reteče II : Polet II 4:11, Alpina : Jelovica 1:3, Kondor II : Polet 0:9, Gorenja vas : Kondor 1:0; **pionirji:** Kondor : Gorenja vas 3:0, Alpina : Polet 11:0, Reteče : LTH 3:2.

J. Starman

## Prvi tek na Soriško planino

**SORICA** – Športno društvo Bača-Podbrdo in športno-rekreacijsko društvo Sorica bosta v soboto ob 16. uri organizatorja prvega teka na Soriško planino. Ta tek zamenjujejo za tek, ki je bil na progi Podbrdo–Sorica–Podbrdo. Start teka bo pred objektom KS.

Tek je posamičen, daj bodo tekmovalci razdeljeni v kategorije moški A do 40 let, moški B nad 40 let in kategorija C, ki je za ženske. Za ta tek se lahko prijavite uro pred startom, proga pa je dolga 12 km.

-dh

## Začenja se sezona krosov

**TRŽIČ** – Jesen je pred vrati, s tem pa je prišel tudi čas atletskih tekmovanj in sezona jesenskih krosov. Tega se zavedajo tudi v Tržiču, saj so že razpisali nekaj takih jesenskih srečanj.

Danes naj vas povabimo na občinsko prvenstvo v atletiki, ki ga bo odbor za športno rekreacijo pri TKS Tržič pripravil na igrišču osnovne šole heroja Bračiča v Bistrici pri Tržiču v sredo, 22. in v četrtek, 23. septembra, obakrat s pričetkom ob 15. uri. Pri izvedbi tekmovanja bo sodelovala tudi atletska sekcija TVD Partizana Tržič.

Tekmovalci in tekmovalke, ki se bodo prijavili do srede, 22. septembra do 12. ure v pisarni TKS Tržič, Bračičeva 4, ali po telefonu 50-342, bodo lahko merili moči v teku na 100, 800 (ženske)1500 (moški), skoku v daljino in višino, metu krogle ter štafetnem teku 4× 100 m.

Pravico nastopa imajo vsi občani Tržiča in Radovljice, vseh starosti, tekmovanje pa bo potekalo ločeno v moški in ženski konkurenci posamezno in ekipno. Tekmovanje bo potekalo tudi v troboju, vsak pa si bo tri discipline, v katerih bo tekmoval, izbral sam.

Za vse najboljše so pripravili tudi medalje, za ekipe pa pokale.

J. Kikel

Šah

## Brane Deželak doslej najuspešnejši

**Kranj** – Po dvomesečnem premoru so kranjski šahisti nadaljevali z rednimi mesečnimi srečanji na turnirjih. Septembrskega hitropoteznega turnirja se je udeležilo 16 igralcev. Zmagal je Dušan Jokovič pred Deželakom, Bulatovičem, Krekom in Simončičem. Po osmih turnirjih za hitropotezno prvenstvo Kranja vodi Brane Deželak s 65,5 točke pred Jokovičem 61 točk, Vojičičem 43 točk, Bulatovičem 29 točk itd.

D. J.

**Tisoč kilometrov Alpine** – *Včeraj je odšlo na sedemdnevno pot po Sloveniji deset delavcev žirovske Alpine, članov tekaške sekcije smučarskega kluba Alpina, ki so v poletnih mesecih dilce zamenjali z dirkalnimi kolesi. V svojevrstni akciji, ki jo je podprla delovna organizacija, bodo Jernej Kos, Robert Vehar, Martin Belentin, Stane Stanonik, Srečko Kavčič, Lojze Oblak, Franci Pečelin, Jože Stanonik in Zoran Kopač obiskali vse Alpinine prodajalne v naši republiki. (H. J.)*

Rokomet

## Jutri v Šk. Loki Alples : Trogir

**Kranj** – Rokometašem in rokometašicam v republiških rokometnih ligah so se s svojim prvenstvom pridružili še prvoligaši ter člani v medrepubliških rokometnih ligah. Že jutri pa se bodo pričela tekmovanja tudi v I. B. zvezni rokometni ligi, kjer bodo gorenjsko zastopale rokometašice Alplesa. V prvem kolu se bodo pomerile pred domačim občinstvom jutri ob 19. uri v športni dvorani Poden v Šk. Loki. Srečanje Alples : Trogir 73 je pomembno za obe ekipi, zato se obeta izredno zanimivo in borbeno prvenstveno srečanje.

V medrepubliški rokometni ligi za moške rokometaši Jelovice gostujejo v Ajdovščini pri ekipi Lipe, Preddvorčanke pa pri ekipi Koke.

V moški republiški rokometni ligi bo jutri in v nedeljo na poredu že tretje kolo. Po dveh neuspešnih gostovanjih se bodo rokometaši tržiškega Peka prvič predstavili domačemu občinstvu v nedeljo ob 10. uri na igrišču pri OŠ Heroja Bračiča v Bistrici pri Tržiču. Srečanje Peko : Aero Celje je pomembno predvsem za ekipo Peka, ki je v ponedeljek osvoj tudi pokal mladosti za področje Gor ske v finalnem srečanju proti ekipi J vice. V ženski rokometni ligi bo jut 18. uri zelo zanimivo prvenst srečanje v Dupljah, ko se bosta pom ekipi Dupelj in Polane, v nedeljo ob uri pa bo v Bistrici pri Tržiču prvenstveno srečanje Peko : Burja.

V drugi moški republiški rokometn – zahod obe Gorenjski ekipi gost Omeniti velja, da Preddvorčani nad jejo z serijo uspešnih iger in da lahko pričakujemo ugodnih rezultatov. B metaši Žabnice bodo jutri gostov Grosupljem. V ženski ligi sta na sp dve pomembni srečanji jutri ob 16 Selcah Alples : Jadran in ob 18 Kamnik : Izola B v Kamniku.

V mladinski republiški rokometn se bodo v nedeljo ob 10. uri zna Jelovice pomerili z ekipo Olimpije, o ekipe gostujejo, mladinci Peka pa prosti. Mladinke v skupini – center bodo pomerile Kamnik : Itas Kov Preddvor : Olimpija in Alples : Dupl

J. J.

Pred dvajsetim mednarodnim atletskim mitingom Kranj '82

## Atletska elita v Kranju

**KRANJ** – Atleti Triglava iz Kranja se skrbno pripravljajo na letošnji že dvajseti mednarodni atletski miting, ki ga vsako leto organizirajo v okviru športnih tekmovanj ob kranjskem občinskem prazniku. Letos je poznejši datum te kvalitetne atletske prireditve, 28. september, ker bodo le s tem lahko dobili kvalitetno atletsko udeležbo.

V moški konkurenci so namreč zagotovili nastop Dragana Zdravkovića na 1500 metrov, v daljavi bo nastopil Milan Spasojević in v metu krogle četrti letošnjega evropskega prvenstva v Atenah Vladimir Milič. V teku na 1500 metrov bo Zdravković imel ob boku znanega srednjeprogaša Borislava Perico.

Sicer bodo od teh kvalitetnih atletov nastopili tudi znani slovenski atleti in gostje iz Italije in Avstrije. V članskih disciplinah so atleti-delavci Triglava pripravili za ta jubilejni miting v Kranju tek na 100, 400 in 1500 metrov, skok v daljavo, kroglo, disk in kopje. Mladinci se bodo pomerili na 1000 metrov in metu krogle, pionirji pa bodo tekli na 60 in 600 metrov. Zanimivi bodo tudi nastopi članicah, ki bodo imele nastope na 100, 800 metrov, skoku v višino in krogli, medtem ko bodo pionirke nastopale v skoku v daljavo.

Konec septembra se torej obeta na stadionu Stanka Mlakarja v Kranju kvalitetno in zanimivo atletsko popoldne.

-dh

Motokros

## Dirkači prispevali v sklad

**Tržič** – Z Bačke Palanke, kjer bi morala biti dirka v motokrosu za državno prvenstvo v kategoriji 250 kubičnih centimetrov, sta se vrnila tržiška dirkača Branko Ahačič in Matjaž Globočnik. Povedala sta, da tekmovalci niso hoteli nastopiti zaradi izredno slabo pripravljene proge in skrajno neurejenih razmer v boksu, kjer na primer ni bilo niti sanitarij niti vode. Tekmovalci so zahtevali, da organizatorjem iz Bačke Palanke vzamejo licenco. Ker organizator ni pravočasno odstranil napak na progi, so dirkači zapustili tekmovalni prostor, denar za izplačilo stroškov (okrog 120.000 dinarjev) pa so namenili skladu za bolne otroke. V nedeljo bo dirka v Jastrebarskem, kjer bo tudi sestanek o neljubih dogodkih v Bački Palanki.

### DOBRE UVRSTITVE ŽIROVCEV

**Šmarje pri Jelšah** – Na prvi dirki za nagrado Kozjanskega v Lembergu v občini Šmarje pri Jelšah je bila dirka v kategoriji 250 kubičnih centimetorv. Dobro tretje in četrto mesto sta osvojila Žirovca Novak in Andreuzzi, Kranjčan Nahtigal pa je bil peti.

**Na Brezjah pri Čremošnjicah** pa je bila zadnja dirka republiškega prvenstva v motokrosu za kategorijo 50 kubičnih centimetrov. Dobro sta se ponovno odrezala tekmovalca AMD Kranj Robi Rendulič in Željko Čuk, saj sta bila tretji in šesti. Ekipno je bil AMD Kranj tretji.

M. J.

ALPINIZEM

Ugodne vremenske razmere privabljajo v hribe množice planincev in alpinistov. aktivni so bili tudi kranjski alpinisti.

- 4. 9. je Tomaž Jamnik sam preplezal Dolgo nemško smer v severni steni Triglava in nadaljeval po Slovenu do vrha Triglava. Istega dne sta Matjaž Ivačič in Andrej Zidar preplezala Kašutovo spominsko smer v Grintavčevem stebru. Marko Šrot-felj in Igor Jelovčan pa sta preplezala v 4,5 ure smer Šmenc–Skerlič v Dolgem hrbtu in nato še Grintavčev steber.
- Naslednji dan, 5. 9., je ista naveza v 4,5 ure preplezala še Trikot v Dolgem hrbtu, Drago Šegregur, Peter Oman in Matej Kranjc so preplezali Colditzovo smer v Zahodnem Prisojniku, Marjan Šušteršič in Lovšin Pavle (AO Črnuče) sta preplezala Kugyjevo nemško smer v S steni Triglava, Franci Markič in Janez Triler sta šla preko iste stene povzpela po Bavarski smeri in izstopila po Zimmer-Jahnovi izstopni varianti, Srečo Rekberger pa je sam prepelezal Direktno smer v steni Špika. Za vzpon iz Martuljka do vrha Špika je potreboval le pet ur. Po končanem vzponu je sestopil po Slovenskem grabnu.
- 6. 9. sta Rudi Lanz in Andrej Zidar preplezala Spomladansko smer v Zvohu.

Matjaž Dolenc

# RADIJSKI SPORED

**SOBOTA, 18. SEPT.**

**Prvi program**

4.30 Jutranji program - glasba - 7.30 Z radiom na poti - 8.05 Pionirski tednik - 9.05 Zapojmo pesem - MMZ Radia Helsinki - Finska - 9.30 Komorni intermezzo - 9.35 Turistični napotki za naše goste iz tujine - 10.05 Panorama lahke glasbe - 10.40 Po republikah in pokrajinah - 11.05 Zborovska glasba po želji poslušalcev - Kristjan Ukmar II. oddaja - 11.40 Iz baleta »Gajane« Arama Hačaturjana - 12.00 Poročila - Na današnji dan - 12.10 Godala v ritmu - 12.30 Kmetijski nasveti - 12.40 Naši poslušalci čestitajo in pozdravljajo - 13.00 Danes do 13.00 - Iz naših krajev - Iz naših sporedov - 13.20 Obvestila in zabavna glasba - 13.30 Priporočajo vam ... - 14.05 Glasbena panorama - 15.30 Obvestila in zabavna glasba - 15.50 Radio danes, radio jutri - 16.00 Vrtiljak - 17.00 Študio ob 17.00 - Žunajpolitični magazin - 18.00 Poje mezzosopranistka Biserka Cvejić - 18.30 Mladi mladim - 19.00 Radijski dnevnik (prenaša tudi II. program) - 19.25 Obvestila in zabavna glasba - 19.35 Mladi mostovi - 20.00 Sobotni zabavni večer - 21.00 Za Slovence po svetu - 23.05 Lirični utrinki - 23.10 Od tod do polnoči - 00.05 Nočni program - glasba

**Drugi program**

7.30 Sobota na valu 202 - 13.00 Od enih do sedmih - glasba, tema dneva »Človek in prosti čas«, koledar večernih prireditev, druge servisne informacije, Minute za EP in še kaj - 19.25 Stereorama - 21.15 Pol ure za šanson - 21.45 60 minut za ... - 22.45 Zrcalo dneva - 22.55 Glasba za konec programa

**NEDELJA, 19. SEPT.**

**Prvi program**

5.00 Jutranji program - glasba - 7.30 Zdravo, tovariši vojaki - 7.40 Vedri zvoki - 8.07 Radijska igra za otroke - Slovenski pesniki otrokom - Skladbe za mladino - 9.05 Še pomnite, tovariši - 10.05 Nedeljska matineja - 11.00 Naši poslušalci čestitajo in pozdravljajo - 13.10 Obvestila in zabavna glasba - 13.20 Za kmetijske proizvajalce - 14.05 Humoreska tega tedna - Arnold Bennett: Resnica o pisatelju - 14.25 Z majhnimi ansambli - 14.40 Pihalne godbe - 15.10 Pri nas doma - 15.30 Nedeljska reportaža - 15.55 Listi iz notesa - 16.20 Gremo v kino - 17.05 Priljubljene operne melodije - 17.50 Zabavna radijska igra - Marjan Marinc: Pretrgana nit, III. epizoda - Na zgornji polici - 19.30 Obvestila in zabavna glasba - 19.35 Lahko noč, otroci - 19.45 Glasbene razglednice - 20.00 V nedeljo zvečer - 22.20 Glasbena tribuna mladih - Skupni program JRT - Studio Koper preko Ljubljane - 23.05 Lirični utrinki - 23.10 Nočni koncert lahke glasbe - 00.05 Nočni program - glasba

**Drugi program**

7.30 Nedelja na valu 202 - 13.00 Od enih do sedmih - V nedeljo se dobimo, šport, glasba in še kaj - Zimzelene melodije - 19.30 Stereorama - 20.30 Glasba iz starega gramofona - 21.30 Lahke note - 21.45 Jazz - klub - Claude Bolling Band - Etta Jones - Zbigniew Seifert - 22.55 Glasba za konec programa

**PONEDELJEK, 20. SEPT.**

**Prvi program**

4.30 Jutranji program - glasba - 7.30 Z radiom na poti - 8.05 Aktualni problemi marksizma - 8.25 Ringaraja - 8.40 Pesmica za mlade risarje in pozdravi - 9.05 Z glasbo v dober dan - 9.35 Turistični napotki za naše goste iz tujine - 10.05 Rezervirano za ... - 11.03 Ali poznate - 11.35 S pesmijo po Jugoslaviji - 12.10 Veliki revijski orkestri - 12.30 Kmetijski nasveti - 12.40 Pihalne godbe na koncertnem odru - 13.00 Danes do 13.00 - Iz naših krajev - Iz naših sporedov - 14.05 Zbori na koncertnih odrih - Naša pesem 1982 12. oddaja - 14.25 Naši poslušalci čestitajo in pozdravljajo - 15.30 Obvestila in zabavna glasba - 15.50 Radio danes, radio jutri - 16.00 Vrtiljak - 17.00 Studio ob 17.00 - 18.00 Na ljudsko temo - 18.25 Zvočni signali - 19.25 Obvestila in zabavna glasba - 19.35 Lahko noč, otroci - 19.45 Minute z ansamblom Štirje kovači - 20.00 V delavnici Josepha Haydna - 21.05 Iz naše diskoteke - 22.15 Informativna oddaja v nemščini in angleščini - 22.25 Iz naših sporedov - 22.30 Popevke iz jugoslovanskih studiev - 23.05 Lirični utrinki - 23.10 Za ljubitelje jazza - 00.05 Nočni program - samo na UKV omrežju I. programa

**Drugi program**

7.30 Ponedeljek na valu 202 - 13.00 Od enih do sedmih - glasba, tema dneva »Znanost in družba«, koledar večernih prireditev, druge servisne informacije, Minute za EP in še kaj - 19.25 Stereorama - 20.00 Jazz na II. programu - Trio Oscarja Petersona in The Singers Unlimited - Marlena Shaw - 20.30 Popularnih dvajset - 22.45 Zrcalo dneva - 22.55 Glasba za konec programa

**TOREK, 21. SEPT.**

**Prvi program**

4.30 Jutranji program - glasba - 7.30 Z radiom na poti - 8.05 Radijska šola za srednjo stopnjo - 8.35 Iz glasbenih šol - 9.05 Z glasbo v dober dan - 9.35 Turistični napotki za naše goste iz tujine - 10.05 Rezervirano za ... - 11.05 Ali poznate ...? - 11.35 Naše pesmi in plesi - 12.10 Danes smo izbrali - 12.30 Kmetijski nasveti - 12.40 Po domače - 13.00 Danes do 13.00 - Iz naših krajev - Iz naših sporedov - 13.20 Obvestila in zabavna glasba - 13.30 Priporočajo vam ... - 14.05 V korak z mladimi - 15.30 Obvestila in zabavna glasba - 15.50 Radio danes, radio jutri - 16.00 Vrtiljak - 17.00 Studio ob 17.00 - 18.45 Glasbena medigra - 19.25 Obvestila in zabavna glasba - 19.35 Lahko noč, otroci - 19.45 Minute z ansamblom Bojana Drobeža - 20.00 Slovenska zemlja v pesmi in besedi - »Steljaraja na kotuljskih pavrih« - 20.30 S solisti in ansambli JRT - 21.05 Radijska igra - Paul Valery: Gospod Teste - Glasbeni intermezzo - 22.15 Informativna oddaja v nemščini in angleščini - 22.25 Iz naših sporedov - 22.30 Vodomet melodij - 23.05 Lirični utrinki - 23.10 Paleta popevk jugoslovanskih avtorjev - 00.05 Nočni program - glasba

**Drugi program**

7.30 Torek na valu 202 - 13.00 Od enih do sedmih - glasba, tema dneva Na obisku v ..., koledar večernih prireditev, druge servisne informacije, Minute za EP in še kaj - 19.25 Stereorama - 20.00 Glasbeno skladišče - 21.30 Specter - 22.15 Zvočni portreti - Barry Altschul trio v Mariboru - 22.45 Zrcalo dneva - 22.55 Glasba za konec programa

**SREDA, 22. SEPT.**

**Prvi program**

4.30 Jutranji program - glasba - 7.30 Z radiom na poti - 8.05 Pisan svet pravljic in zgodb - 8.30 Izbor v sredo - 9.05 Z glasbo v dober dan - 9.35 Turistični napotki za naše goste iz tujine - 10.05 Rezervirano za ... - 10.40 Lokalne radijske postaje še vključujejo - 11.05 Ali poznate ... - 11.35 S pesmijo po Jugoslaviji - 12.10 Veliki zabavni orkestri - 12.30 Kmetijski nasveti - 12.40 Ob izvirih ljudske glasbene kulture - 13.00 Danes do 13.00 - Iz naših krajev - Iz naših sporedov - 13.20 Obvestila in zabavna glasba - 13.30 Priporočajo vam ... - 14.05 Razmišljamo, ugotavljamo - 14.25 Naši poslušalci čestitajo in pozdravljajo - 15.30 Obvestila in zabavna glasba - 15.50 Radio danes, radio jutri - 16.00 Vrtiljak - 17.00 Studio ob 17.00 - 18.00 Zborovska glasba v prostoru in času - 18.15 Naš gost - 18.30 Mladi na glasbenih revijah in tekmovanjih - Radijsko tekmovanje zborov (4) - 19.25 Obvestila in zabavna glasba - 19.35 Lahko noč, otroci - 19.45 Minute z Zadovoljnimi kranjci in pevci - 20.00 Zborovska glasba Josipa Hatzeja - 20.25 Johannes Brahms: Sonata za violončelo in klavir, op. 38 v e-molu, št. 1 - Ciril Škerjanc - violončelo, Vladimir Krpan - klavir - 21.05 Jules Massenet: Odlomki iz opere »Manon« - 22.15 Informativna oddaja v nemščini in angleščini - 22.25 Iz naših sporedov - 22.30 Revija slovenskih pevcev zabavne glasbe - 23.05 Lirični utrinki - 23.10 Jazz pred polnočjo - Tone Janša - Andrej Arnol - 00.05 Nočni program - glasba

**Drugi program**

7.30 Sreda na valu 202 - 13.00 Od enih do sedmih - glasba, tema dneva »iz kulture«, koledar večernih prireditev, druge servisne informacije, Minute za EP in še kaj - 19.25 Stereorama - 20.30 Melodije po pošti - 22.45 Zrcalo dneva - 22.55 Glasba za konec programa

**ČETRTEK, 23. SEPT.**

**Prvi program**

4.30 Jutranji program - glasba - 7.30 Z radiom na poti - 8.05 Radijska šola za višjo stopnjo - 8.35 Mladina poje - Republiška revija Zagorje 82 - 9.05 Z glasbo v dober dan - 9.35 Turistični napotki za naše goste iz tujine - 10.05 Rezervirano za ... - 11.05 Ali poznate ...? - 11.35 Naše pesmi in plesi - 12.10 Znane melodije - 12.30 Kmetijski nasveti - 12.40 Od vasi do vasi - 13.00 Danes do 13.00 - Iz Iz naših krajev - Iz naših sporedov - 13.20 Obvestila in zabavna glasba - 13.30 Priporočajo vam ... - 14.05 Mehurčki - 14.20 Koncert za mlade poslušalce - 14.40 Jezikovni pogovori - 15.30 Obvestila in zabavna glasba - 15.50 Radio danes, radio jutri - 16.00 Vrtiljak - 17.00 Studio ob 17.00 - 18.00 Z ansamblom Blejski kvintet - pojeta Agata Šumnik in Tone Burja - 18.15 Lokalne radijske postaje se vključujejo - 18.35 Chopin v domači izvedbi - Nataša Kerševan, Majda Martinc - klavir - 19.25 Obvestila in zabavna glasba - 19.35 Lahko noč, otroci - 19.45 Minute z ansamblom Franca Puharja - 20.00 Četrtkov večer domačih pesmi in napevov - 21.05 Literarni večer - Romance o Cidu - 21.45 Lepe melodije - 22.15 Informativna oddaja v nemščini in angleščini (ponov.) - 22.25 Iz naših sporedov - 22.30 Plesna glasba iz jugoslovanskih studiev - 23.05 Lirični utrinki - 23.10 Mozaik lahke glasbe - 00.05 Nočni program - glasba

**Drugi program**

7.30 Četrtek na valu 202 - 13.00 Od enih do sedmih - glasba, tema dneva »Vročehladno«, koledar večernih prireditev, druge servisne informacije, Minute za EP in še kaj - 19.25 Stereorama - 20.00 Od ena do pet - 21.00 Glasba za razvedrilo - 22.00 S festivalov jazza - Švicarski festival jazza Willisau - 80 V. oddaja: Airto Moreira - 22.45 Zrcalo dneva - 22.55 Glasba za konec programa

**PETEK, 24. SEPT.**

**Prvi program**

4.30 Jutranji program - glasba - 7.30 Z radiom na poti - 8.05 Radijska šola za nižjo stopnjo - 8.35 Glasbena pravljica - Jani Golob (Niko Grafenauer): Stara Ljubljana - 8.45 Naši umetniki mladim poslušalcem - 9.05 Z glasbo v dober dan - 9.35 Turistični napotki za naše goste iz tujine - 10.05 Rezervirano za ... - 11.05 Ali poznate ...? - 11.35 S pesmijo po Jugoslaviji - 12.10 Iz glasbene tradicije jugoslovanskih narodov in narodnosti - 12.30 Kmetijski nasveti - 12.40 Pihalne godbe v ritmu polke in valčka - 13.00 Danes do 13.00 - Iz naših krajev - Iz naših sporedov - 13.20 Obvestila in zabavna glasba - 13.30 Priporočajo vam ... - 13.50 Človek in zdravje - 14.05 Škatlica z godbo - 14.25 Naši poslušalci čestitajo in pozdravljajo - 15.30 Napotki za turiste - 15.35 Obvestila in zabavna glasba - 15.50 Radio danes, radio jutri - 16.00 Vrtiljak - 17.00 Studio ob 17.00 - 18.00 Pojemo in godemo - 18.30 S knjižnega trga - 19.25 Obvestila in zabavna glasba - 19.35 Lahko noč otroci - 19.45 Vsa zemlja bo z nami zapela ... - 20.00 Uganite, pa vam zaigramo ... - 21.05 Oddaja o morju in pomorščakih - glasba - 22.15 Informativna oddaja v nemščini in angleščini - 22.25 Iz naših sporedov - 22.30 Radi ste jih poslušali - 23.05 Lirični utrinki - 23.10 Petkov glasbeni mozaik - 00.05 Nočni program - glasba

**Drugi program**

7.30 Četrtek na valu 202 - 13.00 Od enih do sedmih - glasba, tema dneva »Ob koncu tedna«, koledar večernih prireditev, druge servisne informacije, Minute za EP in še kaj - 19.25 Stop pops 20 in Novosti - 21.30 Večerni radio - 22.45 Zrcalo dneva - 22.55 Glasba za konec programa


**Tiskarna in kartonaža GORENJSKI TISK n. sol. o. Kranj**

objavlja prosta dela in naloge

za TOZD BLAGOVNI PROMET n. sol. o. Kranj

**1 delavca za delovne naloge**

**NOTRANJI TRANSPORT IN POMOČ PRI ODPREMI**

**Pogoj za opravljanje delovnih nalog je končana osnovna šola. Delo je enoizmensko in se združuje za nedoločen čas. Za opravljanje delovnih nalog je določeno 1 mesečno poskusno delo.**

za DELOVNO SKUPNOST SKUPNIH SLUŽB Kranj

**1 delavca za opravljanje delovnih nalog**

**MEHANSKA OPRAVILA**

**Pogoj za opravljanje delovnih nalog je končana šola za mehanike, ter tri leta izkustev. Delo je dvoizmensko in se združuje za nedoločen čas. Za opravljanje del in nalog je določeno dvomesečno poskusno delo.**

za TOZD REPROTEHNIKA b. o. Kranj

**1 delavca za opravljanje delovnih nalog**

**POMOČNIK PRI PRIPRAVI BARVNIH SKAL**

**Pogoj za opravljanje delovnih nalog je končana osnovna šola in priučevanje do 6 mesecev. Delo je dvoizmensko in se združuje za nedoločen čas. Za opravljanje del in nalog je določeno enomesečno poskusno delo.**

Ponudbe z dokazili o izobrazbi in strokovnosti sprejema tajništvo delovne organizacije TK Gorenjski tisk n. sol. o. Kranj, Moša Pijade 1, v 15 dneh po objavi.


## NAGRADNA KRIŽANKA

| GLAS | Risana zgodba | Mesece na Pašmanu | Staro ime za kmeta, orača | Področje vladanja emirja | Besedica pred nemškimi priimki | Oseba iz kršč. mitologije | Drago Trkar | Kovinski del za namestitev vrat | Uvajanje novosti, novatorstvo | Indijska boginja, žena Šive |
|---|---|---|---|---|---|---|---|---|---|---|
| Kondukter | | | | | | | | | | |
| Naziv za severni veter v Italiji | | | | | | | | | | |
| Očesna mrežnica | | | | | | | Začimba / Spletkar, intrigant | | | |
| Bajesl. prvi letalec | | | | | Etos, značaj / Zračenost | | | | | |
| Potom, izguba | | | | | | Slavilna pesem / Tvorec | | | | Prvi rimski založnik |
| | | | | | | | | | | |
| | | | | Mineral z Avale | | | | | | |
| | | | | Aparati, naprave | | | | | | |
| | | | | Laurence Olivier / Nevestino premoženje | | | Žara | Andrej Kokot / Torino | | |
| | | | | | | | | | Il. kipar in grafik (Marino) | Pripravek za škropljenje |
| Peter Dornik | | | Arzen / Zdravilska rastlina | | | Geometr. lik / Obrat. zasuk | | | | |
| Kanadsko mesto, v državi Ontario | | | | | | | | Argon / Hrv. film. igralka (Ingo) | | |
| Trimoglavost | | | | | Gl. mesto Egipta / Pod | | | | | |
| Sovražnica železa | | | | Turčija / France Cegnar | | | Elizabeth Taylor / Makarska | | | |
| Avtor zgodb o Jamesu Bondu | | | | | | | | | | |
| Čebulj Niko | | | Mesto ob vznožju Etne | | | | | | | |

**Rešitve pošljite do 22. septembra, do 9. ure na naslov: Glas Kranj, Moše Pijadejeva 1, z oznako Nagradna križanka. 1. nagrada 150 dinarjev, 2. nagrada 120 din, 3. nagrada 100 din.**

Rešitev nagradne križanke z dne 10. septembra: Bratislava, repentabor, analgetiki, Nero, pita, Ita, nanut, Katra, Iris, ars, Ivo, Stele, Taranto, antar, Metod, NK, mera, rata, vinar, Ola, Ekart, valj, tuš, Agenor, Ože, naris.

Prejeli smo 139 rešitev. Izžrebani so bili: 1. nagrado (150 din) prejme **Rezka Šunkar**, Kranj, Predoslje 28, 2. nagrado (120 din) prejme **Anton Urbančič**, Kranj, Župančičeva 12, 3. nagrado (100 din) prejme **Milan Slokan**, Župančičeva 41, Kranj. Nagrade bomo poslali po pošti.


# Za stanovanje zdaj dvoletno varčevanje

**Za pridobitev stanovanjskega kredita na podlagi namenske vezave sredstev delovne organizacije mora delavec po novem namesto 1 leto namensko varčevati 2 leti**

Ena od oblik kreditiranja stanovanjske gradnje pri nas je tudi na podlagi vezave sredstev sklada skupne porabe delovnih organizacij. Če torej delovna organizacija veže ta sredstva za nakup stanovanj svojih delavcev ali za podelitev kreditov za adaptacije, nakup hiš in podobno, lahko dobi delavec te delovne organizacije ta kredit. Doslej je veljalo, da je moral delavec sam že eno leto namensko varčevati, šele potem je lahko dobil kredit pri svoji delovni organizaciji. In zadostovalo je, da je na primer le eden od zakoncev namensko varčeval, pa sta se lahko oba potegovala za kredit, vsak pri svoji delovni organizaciji.

Po novem, od 1. 1. 1982 dalje pa v Ljubljanski banki veljajo za pridobivanje tovrstnega kredita pri delovni organizaciji novi pogoji. Kdor bi rad dobil kredit za nakup stanovanja, graditev stanovanjske hiše, obnovo starega stanovanja ali stare hiše, s tem denarjem plačal odškodnino ob pridobitvi stavbnega zemljišča za stanovanjsko gradnjo, komunalno opremljal stavbno zemljišče, kupil staro stanovanje in podobno, mora obvezno dve leti namensko varčevati za tak nakup. Zato v banki priporočajo vsem, ki imajo namen potegovati se za tako posojilo, da začno takoj z varčevanjem. Do 30. junija 1983 bodo namreč še dajali posojila tistim varčevalcem, ki so namensko varčevali za stanovanja 1 leto, po tem datumu pa bo veljalo le še dvoletno namensko varčevanje in sicer bo prosilec moral imeti svoje varčevanje že realizirano.

Torej, odslej ne bo več zadoščalo, da si začel namensko varčevati za stanovanje, temveč boš moral imeti za seboj že dve leti namenskega varčevanja. In to vsak. Ne le en zakonec. Namensko varčevati bo torej moral vsak od njiju.

Zato le pohitite s sklenitvijo pogodbe o namenskem varčevanju v Ljubljanski banki. Vsak mesec odlašanja vam bo kasneje hodil narobe, ko se vam bo mudilo za posojilo. Vendar, v banki se bodo dosledno držali sklepov o sprejetih rokih. Torej, od 30. 6. 1983 dalje boste dobili kredit v svoji delovni organizaciji le v primeru, če ste pred tem že dve leti varčevali.

**Višina posojila**

Po poteku čakalne dobe, ki je lahko 10, 18, 24 ali 36 mesecev, si lahko pridobite pravico do posojila v višini od 140—260 odstotkov.

**Odplačilna doba za posojilo**

Od dobe vezave sredstev družbenopravne osebe je odvisna odplačilna doba za posojilo, ki je praviloma eno leto krajša od dobe vezave sredstev. Če po poteku čakalne dobe najame posojilo delovna organizacija, je odplačilna doba lahko od 4 do 9 let, če pa najamejo posojilo delavci, pa od 4 do 16 let in 9 mesecev.

**Obrestna mera**

Za vsa posojila po navedenem sklepu so zaračunane 5-odstotne obresti

**Območje kreditiranja**

Banka daje posojila po navedenem sklepu za vse kraje v Jugoslaviji, kjer ima delovna organizacija svoje organizacijske enote, če s tem posojilom rešuje stanovanjsko vprašanje delavcev, zaposlenih v teh enotah.

**ljubljanska banka**

Temeljna banka Gorenjske, Kranj

# TELEVIZIJSKI SPORED

**SOBOTA, 18. 9.**

8.00 Poročila - 8.05 Mali pingvin, danska otroška serija - 8.20 ZBIS - I. Tomažič: Steklarska pravljica - 8.35 Ciciban, dober dan: V jesenskem gozdu - 8.50 Begunec, otroška serija TV Priština - 9.20 Pustolovščina, otroška serija TV Beograd - 9.50 Gusarji kapitana Gancha, brazilska nadaljevanka - 10.15 Novo vznemirja, poljudnoznanstveni film - 11.15 Pred izbiro poklica: Poklici v rudarstvu - 11.45 Včeraj ... za jutri: Prvi koraki, dokumentarna serija - 12.20 Poročila (do 12.25) - 14.25 Nogomet Velež : Vojvodina, prenos - v odmoru ... - 17.10 Poročila - 17.15 Maščevanje Sonnyja Leeja, filipinski film - 18.45 Naš kraj: Plešivec - 19.00 Zlata ptica: Miškolin - Miškolin pestuje - 19.10 Risanka - 19.24 TV in RA nocoj - 19.26 Zrno do zrna - 19.30 TV dnevnik - 19.55 Vreme - 20.00 Zasledovalec Hunter, ameriški film 21.15 Zrcalo tedna - 21.30 Človekova glasba: Zvok in šum - 22.25 Poročila

**Oddajniki II. TV mreže:**

16.45 Test - 17.00 Predstava z lutkovnega festivala v Bugojnu - 17.45 Kapelski kresovi, ponovitev TV nadaljevanke - 19.00 Ljudska ustvarjalnost - 19.30 TV dnevnik - 20.00 Glasbeni oder: Biserа Veletanlić - 20.30 Poezija: Esad Mekuli - 21.05 Poročila - 21.10 Ljubljana: SP v dviganju uteži - razred do 52 kg, prenos in posnetek (slov. kom. do 22.00/30)

**TV Zagreb — I. program:**

9.00 TV v šoli: TV koledar, Izobraževalna oddaja - 10.00 Poročila - 10.05 Romantika proti klasicizmu, dokumentarna serija (do 11.00) - 14.25 Nogomet Velež : Vojvodina, prenos - 16.15 Poročila - 16.20 TV koledar - 16.30 Iz sporeda TV Skopje: Stara čaršija, dokumentarna oddaja - 17.00 Rokomet Crvenka : Proleter -18.15 Mali koncert - 18.30 Srčno vaši, dokumentarna serija - 19.30 TV dnevnik - 20.00 Striženo, skrajšano, češkoslovaški film 21.40 TV dnevnik - 21.55 V soboto zvečer: Most generaciji - 23.25 Poročila

**NEDELJA, 19. 9.**

9.45 Poročila - 9.50 Živ žav, otroška matineja - 10.45 B. Copić-A. Diklić: Osma ofenziva, nadaljevanka TV Sarajevo - 11.40 TV kažipot - 12.00 Praznični dnevi slovenske folklore - 12.30 Kmetijska oddaja - 13.30 Poročila (do 13.35) - 16.05 Poročila - 16.10 Pesem v pesmi, zabavno glasbena oddaja TV Zagreb - 17.05 Športna poročila - 17.20 Dr. Jekyll in gospod Hyde, ameriški film - 19.10 Risanka - 19.23 TV in radio nocoj - 19.25 Zrno do zrna - 19.30 TV dnevnik - 19.55 Vreme - 20.00 I. Stivičić: Tamburaši, 1. del nadaljevanke TV Zagreb - 21.10 Športni pregled - 21.40 Človek brez meja: Hrepenenje, dokumentarna serija - 22.10 Poročila

**Oddajniki II. TV mreže:**

15.30 Test - 15.45 Črni Jack, angleški film - 17.30 Nedeljsko popoldne - 19.00 Risanke - 19.30 TV dnevnik - 20.00 Čaz jazza - 20.45 Včeraj, danes, jutri - 21.05 Alpska saga, avstrijska nadaljevanka - 22.35 SP v dviganju uteži, — posnetek

**TV Zagreb — I. program:**

9.45 Poročila - 9.55 Glasbeni tobogan - 10.55 Tršić: Vukov zbor, prenos - 12.30 Kmetijska oddaja - 13.30 Jugoslavija, dober dan - 14.30 Narodna glasba - 15.00 30 let Galeba v službi Jugoslavije in miru, dok. oddaja - 15.45 Črni Jack, angleški film - 17.30 Nedeljsko popoldne - 19.00 Risanke - 19.30 TV dnevnik - 20.00 Tamburaši - 21.10 Športni pregled - 21.40 Slike o ljudeh - 22.10 TV dnevnik

**PONEDELJEK, 20. 9.**

8.35 TV v šoli: TV koledar, Ne pozabi, Sodobna afriška književnost, Odmor, Pesmi in zgodbe za vas - 10.00 Poročila - 10.05 Jeziki narodnosti - 10.35 TV v šoli: Namesto odmora, Risanka, Naši kraji, Mali program, Risanka, Iz arhiva šolske TV, Zadnje minute - 16.55 Poročila - 17.00 Novo vznemirja, poljudnoznanstvena serija - 18.00 Makedonski muzeji: Arheološki muzej v Bitoli - 18.30 Obzornik - 18.45 Mladi upi, mladinska oddaja - 19.15 Risanka - 19.24 TV in radio nocoj - 19.26 Zrno do zrna - 19.30 TV dnevnik - 19.55 Vreme - 20.00 Snežana Gnjidić: Sestri, drama TV Beograd - 21.15 Ali se med seboj dovolj poznamo, oddaja TV Titograd - 22.15 V znamenju

**Oddajniki II. TV mreže:**

17.10 Test - 17.25 TV dnevnik - 17.45 Pet petelinčkov, lutkovna serija - 18.00 »Cepelepeletilica«, otroška zabavno glasbena oddaja - 18.15 Nataliteta, dokumentarna oddaja - 18.45 Premor - 19.00 Telesport - 19.30 TV dnevnik -20.00 Znanost in mi - 20.45 Zagrebška panorama - 21.00 Ljubljana: SP v dviganju uteži, prenos (do 22.00/30) - Opomba: Ob 21.15 do 22.05 LJ 2 predvaja za JRT 2 oddajo Večer z ansamblom Pepel in kri

**TV Zagreb - I. program:**

16.40 Videostrani - 16.50 TV v šoli: Kultura pisanja in govora, Slovenščina - 17.40 Poročila - 17.45 Pet petelinčkov - 18.00 »Cepelepeletalica« - 18.15 TV koledar - 18.25 Kronika občine Sisak - 18.45 Mladi upi - 19.30 TV dnevnik - 20.00 M. Krleža: V agoniji, drama - 21.15 Izbrani trenutek - 21.20 Meridiani, zunanjepolitična oddaja - 21.50 TV dnevnik

**TOREK, 21. 9.**

8.35 TV v šoli: TV koledar, Narodi in narodnosti SR Hrvatske, Po Franciji, Odmor, Dnevnik 10 - 10.00 Poročila - 10.05 Književnost v NOB - 10.35 TV v šoli: Namesto odmora, Risanka, Književnost in jezik, Mali program, Risanka, Glasbeni pouk, Zadnje minute - 17.20 Poročila - 17.25 Mali pingvin, danska otroška serija - 17.40 Pisani svet: Šolska torba - 18.10 Kitajska: Lepote pogorja Huang San - 18.30 Obzornik - 18.45 Čas, ki živi: Naša Trebuša - 19.15 Risanka - 19.24 TV in radio nocoj - 19.26 Zrno do zrna - 19.30 TV dnevnik - 19.55 Vreme - 20.00 Aktualno: Kakršna setev, takšna žetev - 21.05 A. Döblin: Berlin-Alexanderplatz, zahodnonemška nadaljevanka - 22.05 V znamenju

**Oddajniki II. TV mreže:**

17.10 Test - 17.25 TV dnevnik - 17.45 Mi in televizija, otroška oddaja - 18.15 Odprta knjiga - 18.45 Prijatelji glasbe - 19.30 TV dnevnik - 20.00 Folk-parada - 20.45 Po sledeh kontrarevolucije, dokumentarna serija - 21.35 Ljubljana: SP v dviganju uteži - vključitev v prenos

**SREDA, 22. 9.**

8.35 TV v šoli: TV koledar, Jugoslavija in njena vloga v svetu, Indija, Zanimivo potovanje, Odmor, Varujmo zobe - 10.00 Poročila - 10.05 Učenci v samoupravni družbi - 10.35 TV v šoli: Namesto odmora, Risanka; Kocka, kockica; Mali program, Risanka, Telesna vzgoja, Zadnje minute - 17.40 Poročila - 17.45 Ciciban, dober dan: Stotisoč Cicibanov v tiskarni - 18.00 Gusarji kapitana Gancha, brazilska nadaljevanka - 18.30 Obzornik - 18.45 Od vsakega jutra raste dan: Prvačina - 19.15 Risanka - 19.24 TV in radio nocoj - 19.26 Zrno do zrna - 19.30 TV dnevnik - 19.55 Vreme - 20.00 Film tedna: Pot v svobodo, brazilsko-japonski film - 21.45 Majhne skrivnosti velikih kuharskih mojstrov - 21.50 Miniature: Med tapiserijami in tapetami na ptujskem gradu - 22.05 V znamenju

**Oddajniki II. TV mreže:**

17.10 Test - 17.25 TV dnevnik - 17.45 Padla z neba, otroška serija - 18.15 Aktualnosti - 18.45 Narodna glasba - 19.30 TV dnevnik - 20.00 Zabavna sreda - 21:00 Ljubljana: SP v dviganju uteži, prenos

**TV Zagreb — I. program:**

17.30 Videostrani - 17.40 Poročila - 17.45 Padla z neba - 18.15 TV koledar - 18.25 Kronika občine Bjelovar - 18.45 Družbene teme, oddaja TV Sarajevo - 19.30 TV dnevnik - 20.00 Zabavna sreda - 21.00 Đakovica: Dnevi kosovske glasbe - 21.45 TV dnevnik

**ČETRTEK, 23. 9.**

8.35 TV v šoli: TV koledar, Fizika v športu, Hormoni in proizvodnja mesa, Prijateljstvo - 10.00 Poročila 10.05 Človekovo telo - 10.35 TV v šoli: Namesto odmora, Risanka, Združeni narodi, Mali program, Pravljica, Zadnje minute - 17.10 Poročila - 17.15 ZBIS: Kovaška pravljica - 17.35 Zapisi za mlade: Pavel Šivic - 18.10 Dokumentarni film - 18.30 Obzornik - 18.45 Po sledeh napredka - 19.15 Risanka - 19.24 TV in radio nocoj - 19.26 Zrno do zrna - 19.30 TV dnevnik - 19.55 Vreme - 20.00 Koncert simfoničnega orkestra slovenske filharmonije; prenos iz Cankarjevega doma - 22.00 V znamenju

**Oddajniki II. TV mreže:**

17.10 Test - 17.25 TV dnevnik - 17.45 As, otroška TV igra - 18.15 Ljudski običaji: Pust v Novem Vinodolskem - 18.45 Humor Vojvodine - 19.30 TV dnevnik - 20.00 Kino oko - Tema - letalske nesreče in film: Smer trčenja, angleški film - 22.30 SP v dviganju uteži - posnetek

**Zagreb — I. program:**

16.40 Videostrani - 16.50 TV v šoli: Fizika v športu, Hormoni in proizvodnja mesa - 17.40 Poročila - 17.45 As, otroška TV igra - 18.15 TV koledar - 18.25 Kronika občine Split - 18.45 Humor Vojvodine - 19.30 TV dnevnik - 20.00 Spekter, politični magazin - 21.05 Zabavna oddaja - 21.50 TV dnevnik

**PETEK, 24. 9.**

8.55 TV v šoli: TV koledar, Angleščina, Odmor, Varujmo zobe - 10.00 Poročila - 10.05 Glagolica - 10.35 TV v šoli: Namesto odmora, Risanka, Ne vprašajte mene, Mali program, Risanka, Izobraževalna reportaža, Zadnje minute - 17.20 Poročila - 17.25 Beguneč, otroška serija TV Priština - 17.55 Telestart '81, zabavno glasbena oddaja -18.30 Obzornik - 18.45 Otrok in promet: Na poti od doma do šole - 19.05 Ekonomska terminologija: Usmerjanje mednarodnih ekonomskih odnosov - 19.15 Risanka - 19.24 TV in radio nocoj - 19.26 Zrno do zrna - 19.30 TV dnevnik - 19.55 Vreme - 20.00 Fantje s Hill streeta, ameriška nadaljevanka - 20.55 Ne prezrite - 21.10 Zgodbe iz delavnice, humoristična serija TV Beograd - 21.50 Spremljajmo - sodelujmo - 22.00 Nočni kino: Kdo je Harry Kellerman, ameriški film - 23.35 Poročila

**Oddajniki II. TV mreže:**

16.45 Test - 17.00 PJ v vaterpolu - Partizan : Jug. prenos - 18.00 Premor - 18.15 Kronika mladinska oddaja - 18.45 Glasba, čas, ljudje - 19.30 TV dnevnik - 20.00 Po sledeh kontrarevolucije, dokumentarna serija - 21.30 Ljubljana: SP v dviganju uteži, prenos

**TV Zagreb - I. program:**

16.15 Videostrani - 16.25 TV v šoli: Glagolica, Angleščina - 17.25 Obzorja, madžarska kronika - 17.40 Poročila - 17.45 Plavica, otroška oddaja - 18.15 TV koledar - 18.25 Kronika občine Reka

---

**ZAHVALA**

Ob boleči izgubi naše drage mame, stare mame, prababice, sestre in tete

## MARIJE ŠTER

**Mežnarjeve mame iz Vogelj**

se iskreno zahvaljujemo sorodnikom, prijateljem, sosedom, znancem in sodelavcem žalujočih za cvetje, izrečeno sožalje ter spremstvo na zadnji poti. Posebno zahvalo smo dolžni pevskemu kvintetu Gorenjci iz Naklega in Akademskemu pevskemu zboru France Prešeren iz Kranja. Zahvaljujemo se medicinskemu osebju Bolnišnice Golnik. Hvala tudi duhovščini iz Vogelj in Šenčurja.

ŽALUJOČI VSI NJENI

**Voglje, 11. septembra 1982**

---

**ZAHVALA**

V 93. letu starosti nam je umrla naša draga mama

## MIMI BLAZNIK

**Ponivčkova mama**

Zahvaljujemo se vsem, ki ste nam v teh težkih dnevih stali ob strani, zlasti dobrim sosedom za pomoč. Zahvala pevskemu zboru Niko za lepe pesmi in organizaciji ZB NOV Železniki za občutene poslovilne besede. Hvala g. kaplanu za lepo opravljen obred, kakor tudi vsem, ki ste se od nje poslovili in jo spremili k zadnjemu počitku.

**VSI NJENI**

**Železniki, Češnjica, Celje**

---

# NOVO V KINU

**Dama v rdečem** *je filmski posnetek dogodka, ki je v tridesetih letih razburjal ameriško in svetovno javnost. Primer skrivnostne dame v rdečem, ki je pomagala pri ulovu ameriškega državnega sovražnika številka ena, Johna Dillingerja, je predstavljal prvovrstno kriminalno senzacijo, ki jo je uspešno izkoristil tudi režiser Lewis Teague.*

***Super vohljač Terence Hill v obleki policaja ima prav posebne sposobnosti: dvojni vid, moč, da z velike oddaljenosti upravlja s predmeti in da brez težav pristane po skoku iz štiridesetega nadstropja. Njegove pustolovščine so potemtakem prav junaške in zabavne.***

*Cora živi ob pijanem možu in neuresničenih sanjah. Postati je želela filmska zvezda, vendar se je morala pomiriti z vlogo žene in gospodinje. Nenadoma se pojavi Frank, potepuh in goljuf, moški z izrednim nagonom za obstanek in — seks. Med njima vzplamti ljubezen, v kateri ni prostora za Corinega moža. Film* **Poštar vedno zvoni dvakrat** *režiserja Boba Rafelsona je požel številna priznanja na festivalih in pri obiskovalcih kina. V glavnih vlogah nastopata Jack Nicholson in Jessica Lange.*

# KINO

**KRANJ CENTER**

17. septembra nem. barv. erot. komedija KLINIKA ZA SEKS ob 16., 18. in 20. uri
18. septembra nem. barv. erot. film KLINIKA ZA SEKS ob 16., 18. in 20. uri, premiera amer. ital. barv. pust. filma SUPER VOHLJAČ ob 22. uri
19. septembra nem. barv. erot. komedija KLINIKA ZA SEKS ob 15., 17. in 19. uri, premiera amer. barv. ljub. drama POŠTAR VEDNO ZVONI DVAKRAT ob 21. uri
20., 21. in 22. septembra ital. amer. barv. pust. film SUPER VOHLJAČ ob 16., 18. in 20. uri
23. septembra amer. barv. ljub. drama POŠTAR VEDNO ZVONI DVAKRAT ob 16., 18. in 20. uri

**KRANJ STORŽIČ**

17. in 18. septembra premiera hongk. barv. karate filma MORILEC KINGFISHER ob 16., 18. in 20. uri
19. septembra slov. barv. mlad. film SREČA NA VRVICI ob 10. uri, hongk. barv. film MORILEC KINGFISHER ob 14. in 18. uri, amer. barv. film KRVAVA MATURANTSKA NOČ ob 16. uri, premiera amer. barv. krim. filma DAMA V RDEČEM ob 20. uri
20. in 21. septembra amer. barv. krim. film DAMA V RDEČEM ob 16., 18. in 20. uri
22. septembra amer. barv. shrljivka KRVAVA MATURANTSKA NOČ ob 16. uri, amer. barv. zgod. saga V VRTINCU ob 18. uri
23. septembra amer. barv. voh. srhljivka FURIJA ob 16., 18. in 20. uri

**TRŽIČ**

18. septembra slov. barv. mlad. film SREČA NA VRVICI ob 16. uri, amer. barv. akcij. drama GLORIJA ob 18. in 20. uri, premiera amer. barv. ljub. drame POŠTAR VEDNO ZVONI DVAKRAT ob 22. uri
19. septembra amer. barv. risani film TOM IN JERRY — DOBRA PRIJATELJA ob 15. uri, premiera franc. barv. komedija INŠPEKTOR NERODA ob 17. in 19. uri, premiera amer. ital barv. pust. filma SUPER VOHLJAČ ob 21. uri
20. in 21. septembra amer. barv. ljub. drama POŠTAR VEDNO ZVONI DVAKRAT ob 18. in 20. uri
22. septembra hongk. barv. film KRALJ BOKSARJEV ob 18. in 20. uri
23. septembra amer. barv. film ULICE NASILJA ob 18. in 20. uri

**KAMNIK DOM**

18. septembra hongk. barv. film KRALJ BOKSARJEV ob 16. in 18. uri, amer. barv. srhljivka KRVAVA MATURANTSKA NOČ ob 20. uri, premiera amer. barv. krim. filma DAMA V RDEČEM ob 22. uri
19. septembra hongk. barv. film KRALJ BOKSARJEV ob 15. uri, amer. barv. akcij. drama GLORIJA ob 17. in 19. uri, premiera amer. barv. filma ULICE NASILJA ob 21. uri
20. septembra franc. barv. film INŠPEKTOR NERODA ob 18. in 20. uri
21. septembra amer. barv. voh. film FURIJA ob 18. in 20. uri
22. septembra amer. barv. film ULICE NASILJA ob 18. in 20. uri
23. septembra amer. barv. film V VRTINCU ob 18. uri

**DUPLICA**

18. septembra franc. barv. komedija INŠPEKTOR NERODA ob 20. uri
19. septembra amer. ital. barv. film PAR — NEPAR ob 15. uri, amer. barv. voh. srhljivka FURIJA ob 17. in 19. uri
22. septembra amer. barv. film POŠTAR VEDNO ZVONI DVAKRAT ob 20. uri
23. septembra amer. ital. barv. film SUPER VOHLJAČ ob 20. uri

**Oglasi v Glasu — uspešno poslovanje**

**ČEŠNJICA**

17. septembra amer. ital. barv. film SUPER VOHLJAČ ob 20. uri

**KOMENDA**

18. septembra amer. barv. voh. film FURIJA ob 20. uri

**RADOVLJICA**

17. in 21. septembra amer. barv. film SANJE O SLAVI ob 20. uri
18. septembra kanad. barv. film JACK LONDON — KOPAČ ZLATA ob 18. uri, hongk. barv. film VELIČASTNI ob 20. uri
19. septembra hongk. barv. film VELIČASTNI ob 18. uri, amer. barv. film BLIŠČ V TRAVI ob 20. uri
20. septembra amer. barv. film BLIŠČ V TRAVI ob 20. uri
22. septembra kanad. barv. film JACK LONDON — KOPAČ ZLATA ob 20. uri
23. septembra amer. barv. pust. film MEJA NA RIO GRANDE ob 20. uri

**BLED**

17. septembra amer. barv. film PLAVA LAGUNA ob 20. uri
18. septembra amer. barv. film VELIKI RIZIK ob 18. uri, nem. barv. film RESNIČNE ZGODBE IV. del. ob 20. uri
19. septembra amer. barv. film PLAVA LAGUNA ob 18. uri, jap. barv. film VIRUS ob 20. uri
20. septembra hongk. barv. film VELEČASTNI ob 20. uri
21. septembra amer. barv. film BLIŠČ V TRAVI ob 20. uri
22. septembra amer. barv. film SANJE O SLAVI ob 20. uri
23. septembra kanad. barv. film JACK LONDON — KOPAČ ZLATA ob 20. uri

**BOHINJ — BOH. BISTRICA**

17. septembra jap. barv. film VIRUS ob 20. uri
18. septembra amer. barv. film PLAVA LAGUNA ob 20. uri
19. septembra amer. barv. film VELIKI RIZIK ob 18. in 20. uri
23. septembra amer. barv. film SANJE O SLAVI ob 20. uri

**ŠKOFJA LOKA SORA**

16. in 17. septembra franc. barv. film GADJE MATURIRAJO ob 18. in 20. uri
18. in 19. septembra nem. srhljivka LADY DRAKULA ob 18. in 20. uri
21. in 22. septembra jugosl. fant. film OSVOJEVALCI IZ GALAKSIJE ob 18. in 20. uri
23. septembra nem. krim. film SPIM S SVOJIM MORILCEM ob 20. uri

**ŽELEZNIKI OBZORJE**

17. septembra nem. barv. srhljivka LADY DRAKULA ob 20. uri
18. septembra kanad. barv. film DEKLICE ob 20. uri
19. septembra franc. komedija GADJE MATURIRAJO ob 18. in 20. uri
22. septembra amer. barv. film BUCK ROGERS JUNAK VESOLJA ob 20. uri

**POLJANE**

17. septembra kanad. drama DEKLICE ob 20. uri
19. septembra amer. barv. film BUCK ROGERS JUNAK VESOLJA ob 18.30
21. septembra nem. krim. film SPIM S SVOJIM MORILCEM ob 20. uri

**JESENICE RADIO**

17. septembra amer. drama RUDARJEVA HČI ob 17. in 19. uri
18. in 19. septembra amer. pust. film LEDENI PEKEL ob 17. in 19. uri
20. in 21. septembra kanad. dokument. film NOČI STRIPTEASA ob 17. in 19. uri
22. septembra nem. barv. film INDIJANSKI POGLAVAR TECUMSCH ob 17. in 19. uri

**JESENICE PLAVŽ**

17. septembra jugosl. barv. film NEKA DRUGA ŽENSKA ob 18. in 20. uri
18. in 19. septembra kanad. barv. film NOČI STRIPTEASA ob 18. in 20. uri
20. in 21. septembra amer. barv. film LEDENI PEKEL ob 18. in 20. uri
23. septembra nem. barv. film INDIJANSKI POGLAVAR TECAMSCH ob 18. in 20. uri

**KRANJSKA GORA**

18. septembra angl. barv. film PREVARANT, HITREJŠI OD POLICIJE ob 20. uri
22. septembra kanad. barv. film NOČI STRIPTEASA ob 20. uri

**DOVJE**

18. septembra amer. barv. film SLADKE PUSTOLOVŠČINE ob 19.30
19. septembra angl. barv. film PREVARANT, HITREJŠI OD POLICIJE ob 19.30

# 10 LET VELEBLAGOVNICA KRANJ

# 10 let Globusa

Skoraj smo že pozabili, kako je Kranj izgledal prej, ko tu še ni stal GLOBUS. Na zgornjem koncu avtobusna postaja, rumena tiskarniška zgradba, pa rdečkasto obarvana fasada Gorjančeve hiše, kjer je bil spodaj Slovenijašport, pa mlečna, zadaj pa nekdanji hlevi in Gorjančev vrt, ki je segal vse do Stare pošte . . . Danes se nam zdi, da ta velika rjasta železna stavba stoji že od nekdaj. Tako se je zlila z mestom, z nami. Saj se ti zdi, da nisi šel skozi mesto, če nisi šel skozi Globus. Vsaj skozi spodnje prodajalne.

Kokra

Potrebovali smo takšno veleblagovnico, kjer dobiš vse od sendviča pa do obleke in omare. Kar rabiš zase in za dom. Resnično smo v njem dobili vse. Pa ne samo Kranjčani. Vsa Gorenjska. In ne le Gorenjska. Ljubljančani hodijo raje v GLOBUS kupovat, kot po natrpanih ljubljanskih trgovinah. In koliko tujcev srečujemo v GLOBUSU! Ne le pri spominkih. Povsod. Kajti izbirati v GLOBUSU je prijetno, udobno. Blago pripravno razstavljeno, vse imaš pri roki, in prodajalcem v GLOBUSU je uspelo tudi ohraniti prvotno zračnost; prostori se niso sprevrgli v natlačeno prodajalno, temveč so ohranili svojo preglednost, prostornost. Tu se še vedno »da dihati«, kot pravimo. Dobro urejene klimatske naprave nam ob vsakem letnem času dajejo prijeten občutek, dobro počutje.

Deset let je že, odkar jo imamo, to našo gorenjsko veleblagovnico. Moramo priznati, da smo zadovoljni z njo. Navadili smo se je tudi brez parkirnih prostorov okrog nje spodaj, čeprav smo prepričani, da bi se tudi tu dalo še vedno kaj narediti. Posebno pri Živilih na zgornjem koncu GLOBUSA, od koder je s težkimi zavitki daleč do dvigala in do parkirnih prostorov zgoraj na stavbi. No, morda bodo naši odgovorni za promet le še našli kje kakšen prostorček, ki bi bil na voljo strankam. Nikoli ni prepozno za kaj takega, kar je v prid občanu.

Pa se vrnimo malo k zgodovini GLOBUSA. Proti koncu šestdesetih let smo vse bolj ugotavljali, da Kranj potrebuje veleblagovnico. Nobene veleblagovnice Gorenjska tedaj še ni imela. Draga gradnja je bila že tedaj in ena sama trgovska delovna organizacija bi je ne zmogla. Tri trgovske organizacije so se tedaj dogovorile, da bi šle v skupno gradnjo: ŽIVILA, KOKRA in MERKUR. Vsaka bi prodajala svoje artikle, tako, da bi občan tu našel vse, kar bi potreboval. ŽIVILA bi imela samopostrežno trgovino, restavracijo in bife, KOKRA prodajo konfekcije, pohištva in talnih oblog, šolskih potrebščin, fotomateriala, spominkov, kozmetike, usnjene galanterije in podobnega, MERKUR pa vse za hišo: od bele tehnike, vodnih in elektro inštalacij, ročnega orodja, do akustičnih aparatov, koles in motorjev in sanitetne opreme pa barv in lakov in drugega.

Vsi trije družabniki so se dogovorili o vseh podrobnostih, kako bodo upravljali novo zgradbo, koliko bo kdo zasedel prostora in kje, kako bo-

MERKUR

do nosili stroške. Avgusta 1972, za sam občinski praznik, je Kranj dobil to svojo veleblagovnico. Draga gradnja je bila, veliko odrekanja delavcev je zahtevala, a kmalu se je izplačala. Hudo potrebna je bila Kranju. Danes bi se brez nje ne mogli zamisliti gorenjske prestolnice. Blizu tristo delavcev je danes zaposlenih v GLOBUSU. Vsi se po svoje trudijo, da ugodijo kupcu, da najde tu vse, kar išče, potrebuje. Ko je lansko pomlad sprostil svoje prostore še Autocommerce, sta Kokra in Merkur malce preuredila svoje prodajne prostore, preselila nekaj prodajnih pultov. Kmalu smo se navodili na novo preureditev in danes točno vemo, da je poleg Živil v vsem spodnjem prostoru Kokra, Merkur pa ima desni del prvega nadstropja, povsem zgoraj Kokra prodaja pohištvo, Merkur pa kolesa, motorna vozila in sanitetni ter inštalacijski material. V kleti pa ima Kokra naprodaj vse, kar potrebujemo za taborjenje in šport, prodajo fotografskih potrebščin, glasbila, talne obloge, zavese . . . Spominke dobimo v pritličju, prav tako otroško konfekcijo in vse za šolo, usnjeno galanterijo, drobnarije za dojenčka, kozmetiko, žensko in moško perilo in pletenine. Pa volno in pozamenterijo. Toliko je teh oddelkov, da kar hitro lahko kakšnega zgrešiš. No v prvem nadstropju bi morali omeniti še Kokrin mladinski oddelek, prodajo krzna in brez števila stojal na konfekciji, pa Pekovo prodajalno čevljev.

6.500 kvadratnih metrov prodajalnih površin ima GLOBUS, zato bi ne bilo prav nič čudnega, če bi kaj izpustili. Sicer pa smo tako navajeni, da gremo po vsako stvar najprej v GLOBUS. Največ možnosti je, da dobimo iskano blago tu, kajti v desetih letih smo se že lahko prepričali, da je najbolje založena trgovina v Kranju. Pri Merkurju bomo našli vse za kuhinjo in hišo — od centralnega ogrevanja, vseh inštalacij do privlačnih kavnih skodelic pa vseh gospodinjskih aparatov do zadnje kasete ali plošče, ki si jo želi naš nadebudni malček.

Največ prostora zavzema Kokra. Kar 57,46 odstotkov, za njo je Merkur s 30,53 odstotki in Živila z 12,01 odstotka. A kljub temu, da so tako majhna, niso Živila nič manj pomemben partner v hiši. Ali si sploh še lahko zamislimo večji nakup v veleblagovnici, ne da bi potem stopili na kavico »Globus«, na pivo ali pa se celo usedli k mizi za malo večjo malico. Sicer se pa restavracija Živil v Globusu s svojimi okusnimi malicami in zmernimi cenami vse bolj uveljavlja. Mesnica je te dni žal tudi v Globusu največkrat slabo založena, vendar pa vemo, da se vsi pri Živilih trudijo, da zapolnejo svoje police kar najbolje. Ni to običajna samopostrežna trgovina z živili. Največji poudarek je dan delikatesam, ki jih v trgovini bogato izpopolnjujejo kar iz domače kuhinje. Zato so vedno tako sveže. Poznano je, da je prodajalna Živil v GLOBUSU najbolje založena s pijačami, alkoholnimi in brezalkoholnimi, uvoženimi in domačimi. Poseben pult imajo zanje. In tam prodajajo tudi sladice, občasno pa semena in kar pade pod »ugodno prodajo«.

Skoraj bi pozabili tudi na simpatične modre kioske zadaj za Globusom. Prvi je od Živil, kjer prodajajo pomfrit in sladoled, v ostalih pa najdemo ključarstvo, urarski servis in popravljalnico čevljev. Nedvomno vse to dobro izpopolnjuje ponudbo veleblagovnice.

No, pri Kokri smo še pozabili povedati, da imajo tudi svojo majhno šivalnico, kjer vam bodo hitro skrajšali obleko, zašili zavese. Vse brezplačno. In do 30 kilometrov daleč vam bodo zastonj prepeljali izbrano pohištvo in talne obloge. Tudi montirali vam bodo pohištvo brezplačno. Proti plačilu pa posebej aranžirajo darila, montirajo smučarska okovja, razvijajo filme in izdelujejo fotografije. Sicer pa, kaj bi pravili, saj ste se verjetno vseh teh uslug že kdaj poslužili. Tudi Merkur dostavlja blago na dom. Ima pa še nekaj, kar je danes silno pomembno: na svoji blagajni v GLOBUSU ima svojo menjalnico deviz.

Smo našteli vse, kar je na voljo za nas kupce v GLOBUSU? Verjetno ne, kajti veliko je vsega tega. Glavno je, da radi prihajamo v to našo gorenjsko veleblagovnico, da se dobro počutimo v njej in da smo zadovoljni s postrežbo. Delavci vseh treh trgovskih podjetij, Živil, Kokre in Merkurja ob svoji desetletnici obljubljajo, da se bodo trudili še naprej, da bi zadržali raven uslug in da bomo še naprej zadovoljni odhajali od njihovih pultov.

ŽIVILA CENTRAL

# KAM?

### ZA KONEC TEDNA V ISTRO

Turistična agencija Globtour pripravlja 25. in 26. septembra izlet po Istri. V dvodnevnem potepanju si bodo izletniki ogledali Pazin, Beran, v Vodnjanu naravno balzamirane mumije, Pulo in Limski zaliv, kjer bodo v pečini priredili pravi gusarski piknik. Vračali se bodo mimo Istarskih toplic, Motavuna, Buzeta in Hrastovelj.

Odhod iz Ljubljane s Trga revolucije bo v soboto zjutraj ob 7. uri. Cena izleta znaša 1.830 dinarjev, z 900 dinarji akontacije ob prijavi.

### PLEČNIK V PRAGI IN MEDVOJNA ČEŠKA ARHITEKTURA

Strokovnjaki s področja arhitekture in člani društva arhitektov bodo zagotovo veseli štiridnevnega strokovnega izleta, ki ga zanje prireja turistična agencija Globtour.

Odhod bo v četrtek, 23. septembra, ob 6. uri zjutraj s Trga revolucije v Ljubljani. Vozili se bodo skozi Celovec, mimo Vrbskega jezera do Salzburga in Linza. Tu si bodo ogledali notranjščino tobačne tovarne, Plečnikovo delo. Prek mejnega prehoda Dolny Dvorište se bodo usmerili proti Pragi. Naslednjega dne si bodo na krožni vožnji ogledali mesto, med drugim tudi Hradčane in Plečnikove vrtove, Cerkev Srca Jezusovega in druga dela Plečnikovih sodobnikov. V soboto bodo obiskali mesto Beba, nato si bodo ogledali arhitekturo češkega medvojnega obdobja. V nedeljo se bodo vračali prek Čeških Budejovic, kjer je veliko južnočeških arhitektonskih znamenitosti. Od tod bodo po isti poti, kjer so prišli, krenili v domovino.

Cena izleta je 5.900 dinarjev, ob prijavi pa je treba vplačati 40 odstotkov cene aranžmana.

### ČEZ TITOV MOST NA KRK

Alpetour organizira 18. in 25. septembra ter 9. oktobra dvodnevne avtobusne izlete na Krk. Cena izleta znaša 1.500 dinarjev, ob prijavi je treba plačati 500 dinarjev. Prijave sprejemajo vse Alpetourove turistične poslovalnice 20 dni pred vsakim odhodom.

Avtobus na Krk bo vozil prek Dolenjske do Delnic, kjer bo prvi postanek, od tod prek Lokev proti morju. Na Krk se bodo peljali prek Titovega mostu, ki se ponaša z največjim, 390 metrskim, betonskim lokom na svetu. Prvega dne si bo moč ogledati mesto Krk z znamenito katedralo in letovišče Punat, od koder izletniki lahko obiščejo otoček Košljan s frančiškanskim samostanom. Drugi dan je namenjen rekreaciji in sprehodom ter vrnitvi prek Titovega mostu, Bakarskega zaliva, Reke proti Ljubljani.

Odhod je ob 6. uri zjutraj izpred hotela Creina v Kranju, z avtobusne postaje v Škofji Loki ob 6.20 in s Trga osvoboditve v Ljubljani ob 7. uri.


**Tekstilna industrija TEKSTILINDUS KRANJ**

razglaša prosto delo oziroma nalogo v VES II

**KOVINOREZKALSKA DELA**

**Pogoji:**
- oblikovalec kovin (rezkalec) in najmanj 3 leta delovnih izkušenj pri rezkanju,
- poznavanje predpisov iz varstva pri delu in rokovanje z gasilnimi aparati

Delo oziroma naloga je za določen čas, in sicer za nadomeščanje delavca v času odsotnosti zaradi obiskovanja trimesečnega seminarja.

**Kandidati, ki izpolnjujejo zgoraj navedene pogoje, naj dajo pismene priglasitve v kadrovski sektor delovne organizacije, najkasneje v roku 15 dni od dneva objave.**

**ALPETOUR**

HOTEL TRANSTURIST ŠKOFJA LOKA

*VABI*

*vsako soboto, od 18. septembra dalje na ples od 20. do 24. ure.*

***Zabaval vas bo ansambel SIBILA.***

**ALPETOUR**

**ŠPORT HOTEL POKLJUKA**

**VAS VABI NA DNEVE ISTRSKE KUHINJE**

od 24. 9. do 2. 10. 1982

- KUHARSKE POSEBNOSTI ISTRE
- IZBRANA VINA
- NARODNA GLASBA
- PRESENEČENJA DNEVA – NAGRADE

**Rezervacije miz po tel.: 064-77-027**

**ALPETOUR**

vas vabi na teden istrske kuhinje, ki bo od 24. 9. do 2. 10. 1982 na Pokljuki v Šport hotelu.

Zabaval vas bo ansambel Ottavia Brajka.

**ALPETOUR**

**12 IZLETOV – 12 DOŽIVETIJ**, jesenski enodnevni sobotni izleti (Grossglockner, Plitvice, Benetke, Slovenska Istra, Koroška jezera, Krk, Salzburg, Bela Krajina ...)
**OTOK KRK**, 25. 9., dva dni
**OKTOBERFEST V MÜNCHNU**, 24. 9., zvečer, UGODNA CENA
**DUNAJ – GRADIŠČANSKO**, 15. 10. zvečer, UGODNA CENA
**MILANO**, razstava orodnih in plastičnih strojev, 8. 10.

**KOLEKTIVI IN ZAKLJUČNE SKUPINE – V NAŠIH POSLOVALNICAH VAM JE NA VOLJO POSEBEN PROGRAM S 40 IZLETI PO DOMOVINI IN ZAMEJSTVU!**

**Inforamcije in prijave v vseh Alpetourovih turističnih poslovalnicah.**

turistična agencija **globtour**

Informacije in prijave: GLOBTOUR Ljubljana posl. Maximarket — 213-912 in 213-843 in GLOBTOUR Ljubljana posl. Gosposvetska 4 — 311-164 G

GLOBTOUR RENT-A-CAR: v Maximarketu 213-992 in 213-840.

**IZLETI**
ISTRA — Učka—Pula—Limski zaliv — picknik — 25. 9. 82 — 2 dni
PRAGA — 24. 9. 82 — 3 dni — avtobus

**STROKOVNI SEJMI**
MÜNCHEN — sejem ELECTRONICA— 11. 11. 82 — 3 dni z avtobusom
PLEČNIK V PRAGI in medvojna češka arhitektura — 23. 9. 82 — 4 dni

**Za zaključne skupine vam nudimo avtobusne prevoze in organiziramo potovanja, individualnim potnikom pa posredujemo hotelske rezervacije, letalske in železniške vozovnice.**

**ŠTUDENTSKI PLESNI KLUB KAZINA IN EVROPSKA ROCK N'ROLL ZVEZA sta organizator prvega mednarodnega TURNIRJA V ROCK N'ROLLU V JUGOSLAVIJI.**

Sodelovali bodo najboljši pari v akrobatskem rock n'rollu iz Avstrije, Italije, ZRN, Švice in Jugoslavije, med njimi tudi evropski prvak iz ZRN. Tekmovanje bo v petek, 17. 9. v portoroškem Avditoriju, 18. 9. v športni dvorani Planina v Kranju in 19. 9. v ljubljanskih Križankah. V Kranju in Ljubljani bo kot gost nastopil tudi TOMAŽ DOMICELJ. Pričetek ob 20. uri.

**Prodaja vstopnic:** Ljubljana — Globtour Maximarket, Kranj — Alpetour Hotel Creina, Portorož — Avditorij

**OZIMNICA**

Tudi v letošnjem letu smo vam v ETI v Kamniku pripravili ozimnico iz vložene in pasterizirane povrtnine na osnovi predlogov naših številnih kupcev. Kupite jo lahko preko vaše osnovne organizacije sindikata in v trgovinah z živili.

## Na voljo vam je v dveh paketih:

**PAKETI**

**VELIKA OZIMNICA — 24 kozarcev 830 din**

| | |
|---|---|
| Kumarice | 6 kom |
| Kumarice rezane | 2 kom |
| Paprika paradajz | 2 kom |
| Paprika fileti | 2 kom |
| Mešana solata | 3 kom |
| Ajvar | 1 kom |
| Kislo zelje | 1 kom |
| Rdeča pesa | 5 kom |
| Kisla repa | 1 kom |
| Gorčica | 350 g in 120 g |

**MALA OZIMNICA — 12 kozarcev 430 din**

| | |
|---|---|
| Kumarice | 3 kom |
| Kumarice rezane | 1 kom |
| Paprika fileti | 1 kom |
| Paprika paradajz | 1 kom |
| Ajvar | 1 kom |
| Mešana solata | 2 kom |
| Rdeča pesa | 2 kom |
| Gorčica | 350 g in 120 g |

**Prodaja ozimnice se bo pričela septembra.**

# Za toplo zimo

se je treba res pripraviti. Zdaj, ko sonce še ogreje zrak, ko morda šele ob večerih pomislimo na mraz, zdaj vam želimo ponuditi vse, kar boste potrebovali, da bo vaša zima res topla.

Metalka je do 30. 9. v blagovnici v Ljubljani, v Mariboru, Metliki in Ptuju pripravila bogato izbiro: peči, štedilnikov, kaminov na trda goriva, kotlov in peči za centralno ogrevanje, eklektričnih grelcev, termoakumulacijskih peči in še in še (tudi termoforjev).

V času akcije boste lahko kupovali na potrošniško posojilo, ob nakupu na devize boste deležni popusta v višini temeljnega prometnega davka, možnost nakupa izdelkov Gorenje za dinarje deviznega porekla s posebnim popustom proizvajalca, pri večjih nakupih vam bomo blago pripeljali zastonj (do 30 km od prodajalne).

**Z Metalko se priporočajo: Avtomontaža Ljubljana, Feromoto in TAM Maribor, Sigma Žalec, Kig Ig, ITPP Ribnica, TTU Labin, FTU Sombor, Plamen Slavonska Požega, Alfa Vranje, Metalik Djakovica, Gorenje Titovo Velenje, Emo Celje.**

**metalka**

**PETROL**

## ZA VAŠ AVTO V ZIMSKI SEZONI

**PETROL na bencinskih servisih poleg goriv in maziv nudi:**

**snežne verige in stremena;
zimske maske in gume;
sredstva za odstranjevanje ledu in odmrzovanje, proti rosenju šip in za zaščito podvozja, laka in kroma;
vlečne vrvi in drogove;
garniture orodja in drugo.**


## DEŽURNI VETERINARJI

**od 17. 9. do 24. 9. 82**

**za občini Kranj in Tržič**
**RUS JOŽE, dipl. vet., Cerklje 147, tel: 42-75**
**GAŠPERLIN BOŠTJAN, dipl. vet. Kranj, Tugo Vidmarja 8, tel.: 25-831**

**za občino Škofja Loka**
**VODOPIVEC DAVORIN, dipl. vet., Gorenja vas 186, tel.: 68-310**
**OBLAK MARKO, dipl. vet., Škofja Loka, Novi svet 10, tel.: 60-577 ali 44-518**

**za občino Radovljica in Jesenice**
**PLESTENJAK ANTON, dipl. vet., Bled, Prešernova 34, tel.: 77-828 ali 77-863**

**Dežurna služba pri živinorejsko veterinarskem zavodu Gorenjske v Kranju, Iva Slavca 1, tel.: 25-779 ali 22-781 pa deluje neprekinjeno.**

**SMUČARSKO DRUŠTVO DOMŽALE**
**Ljubljanska 80**

## PRIREJA VELIKO DENARNO — BLAGOVNO TOMBOLO,

DNE 19. 9. 1982 OB 13. URI
V ŠPORTNEM PARKU V DOMŽALAH

**DOBITKI:**

| | |
|---|---|
| 500.000 din | Zastava 750 |
| 400.000 din | Zastava 750 |
| traktor Fiat | 3 x 1000 l kurilnega olja |
| Zastava 101 | 4 x tomos avtomatik |
| Jugo 45 | 5 x športno kolo |

*VLJUDNO VABLJENI!*

---

Trgovsko podjetje
**nama** LJUBLJANA
TOZD Veleblagovnica Nama Škofja Loka in Cerkno

**OBVEŠČAMO POTROŠNIKE DA LAHKO UGODNEJE KUPIJO IZDELKE TOVARNE GORENJE za dinarje, ki izvirajo iz prodaje deviz.**

**UGODNOSTI pri takem nakupu so naslednje:**
— cena proizvodov je znižana za temeljni prometni davek
— tovarna Gorenje prizna kupcu posebni popust
— rok dobave je zagotovljen

**VSA POJASNILA v zvezi s prodajo za dinarje, ki izvirajo iz prodaje deviz, dobite na oddelku bele tehnike v Veleblagovnici**

**nama** Škofja Loka in Cerkno.

---

**DO ŽIVILA – CENTRAL**
TOZD Maloprodaja Kranj

## OBVESTILO!

Krajane Preddvora in okolice obveščamo, da bo od 18. 9. 1982 dalje odprta

**SAMOPOSTREŽNA PRODAJALNA PREDDVOR (Živila)**

tudi ob **sobotah popoldan** do 19. ure.

Izkoristite ugoden čas nakupa — priporočamo se za cenjeni obisk.

---

**Osnovna šola**
**IVAN TAVČAR**
**Gorenja vas**

Komisija za delovna razmerja objavlja prosta dela in naloge:

1. **ZA VODENJE PRIPRAVE NA ŠOLO v Gorenji vasi, Poljanah in Sovodnju**
**za določen čas s polnim delovnim časom od 18. 10. 1982 dalje do vrnitve delavke s porodniškega dopusta**
**Pogoj:**
— vzgojiteljica ali učitelj razrednega pouka

2. **VODENJE RAČUNOVODSTVA**
**za določen čas s polnim delovnim časom**
**— nadomeščanje delavke na porodniškem dopustu. Nastop dela takoj.**
**Pogoj:**
— srednja izobrazba, ekonomska šola

**Prijave z dokazili o izobrazbi sprejema komisija v 15 dneh po objavi razpisa na naslov: Osnovna šola Ivan Tavčar, Gorenja vas.**

---

## ALPETOUR

**TOZD POTNIŠKI PROMET**
**Kranj, Koroška 5**

Na podlagi sklepa DS objavljamo javno pismeno licitacijo rabljenih oziroma poškodovanih osebnih vozil, ki bo v sredo, 22. 9. 1982 ob 10.00 v prostorih ALPETOUR TOZD Potniški promet Kranj, Komunalna cona Primskovo. Licitacija bo za naslednja osebna vozila:

| tip vozila | leto proizvodnje | izklicna cena | stanje |
|---|---|---|---|
| FIAT 132 GLS | 1977 | 75.000 + p. d. | vozen |
| FIAT 132 GLS | 1977 | 70.000 + p. d. | nevozen |
| CIMOS GS Break | 1979 | 80.000 + p. d. | v okvari |
| CIMOS GS Super 1,3 | 1980 | 50.000 + p. d. | poškod. |
| CIMOS GS Super 1,3 | 1980 | 90.000 + p. d. | v okvari |
| TAM 60 A combi bus | 1978 | 165.000 + p. d. | vozen |

**Ogled vozil je možen dne, 22. 9. 1982 od 8. do 9. ure. Kavcijo v višini 10 % od izklicne cene lahko plačate na dan licitacije od 9. do 10. ure. Prodaja vozil na podlagi pismene licitacije po sistemu VIDENO-KUPLJENO. Kupnino mora kupec poravnati v roku 8 dni.**

---

**Osnovno zdravstvo Gorenjske, o.o.**
**TOZD ZOBNA POLIKLINIKA KRANJ, b.o.**
**Gosposvetska 8 a**

razpisuje dela oziroma naloge

**INDIVIDUALNEGA POSLOVODNEGA ORGANA**
**— vodje temeljne organizacije**

**Kandidati morajo poleg splošnih pogojev ter pogojev določenih z družbenim dogovorom o kadrovski politiki v občini Kranj, izpolnjevati še naslednje:**
— da imajo visoko izobrazbo stomatološke smeri,
— da imajo najmanj 5 let delovnih izkušenj v stroki,
— da imajo izkazane organizacijske in vodstvene sposobnosti,
— da so moralno-politično neoporečni in imajo pravilen odnos do samoupravljanja

Izbrani kandidat bo imenovan za dobo 4 let.
Kandidati naj vloge s kratkim življenjepisom ter dokazili o izpolnjevanju pogojev pošljejo v roku 15 dni po objavi na naslov:
TOZD Zobna poliklinika Kranj, Gosposvetska 8 a, z oznako »razpis za IPO«.

**Kandidate bodo o izbiri obveščeni v roku 30 dni od poteka roka za sprejemanje prijav.**

---

## Osnovne šole občine Kranj

OBVESTILO

V soboto, 18. 9. 1982 bo od 8. do 12. ure v vseh centralnih, samostojnih in podružničnih šolah občine Kranj VPISOVANJE šolskih novincev za šolsko leto 1983/84.

Za šoli Bratstvo in enotnost in Stane Žagar je vpisovanje v vrtcu Najdihojca.

Vpis je obvezen za vse otroke rojene leta 1976 in za otroke rojene do vključno 29. februarja 1977. leta.

Pri vpisu je potrebno predložiti otrokov izpisek iz rojstne matične knjige ZL

---

**Naravno zdravilišče**
**TRIGLAV**
**Mojstrana**

Na osnovi sklepa komisije za delovna razmerja pri Zboru delovne skupnosti Naravnega zdravilišča Triglav Mojstrana z dne 9. 9. 1982 se razpisuje

prosta dela in naloge

**SERVIRJA - NATAKARJA**

**Pogoj:**
— dokončana gostinska šola — smer natakar,
— 1 leto delovnih izkušenj,
— poskusno delo tri mesece.

**Delo se združuje za nedoločen čas, s polnim delovnim časom. Prijave pošljite v roku 15 dni po objavi na naslov: Naravno zdravilišče Triglav Mojstrana, Komisija za delovna razmerja, Savska cesta 2.**

---

**Osnovna šola**
**MATIJA VALJAVEC**
**Preddvor**

Komisija za delovna razmerja razpisuje prosta dela in naloge

**UČITELJA V ODDELKU PB V OLŠEVKU**

Nadomeščanje delavke na porodniškem dopustu. Nastop dela 25. oktobra 1982.

**Pogoj:** — učitelj razrednega pouka.

**Prijave pošljite komisiji za delovna razmerja v 15 dneh po objavi razpisa.**

---

**KŽK – TOZD KOMERCIALNI SERVIS,**

**Kranj – skladišče Hrastje, tel.: 26-371**

## GRADITELJI!

**Nudimo gradbeni material po konkurenčnih cenah ter celotni program stavbnega pohištva**

**INLES – OKNA**
**KOMBIVAK**

---

**ZAHVALA**

Ob nepričakovani in tragični smrti našega dragega

# MILANA VALJAVCA ml.

se zahvaljujemo vsem, ki ste ga pospremili na veliko prezgodnji zadnji poti, mu darovali cvetje in nam pisno in ustno izrekli težko doumljivo sožalje. Iskrena hvala vsem sorodnikom za pomoč v težkih urah obupa in vsem dobrim sosedom in vaščanom za hitro in nesebično pomoč ob nesreči in smrti. Hvala dr. Bajžlju, šoferju Franciju in zdravstvenemu osebju Bolnišnice Jesenice, ki so se trudili, da bi Milana ohranili pri življenju. Hvala mladim prijateljem, fantom in dekletom, ki so noč in dan bedeli ob njegovem mrtvaškem odru in ga položili v prezgodnji grob. Hvala vsem njegovim sodelavcem iz Iskre – TOZD Stikala za spremstvo in gmotno pomoč. Hvala govornikom: tov. Šavsu iz Iskre, predsedniku OO ZSMS Brezje tov. Krsniku, poveljniku GD Brezje tov. Frelihu za globoko občutene poslovilne besede; g. župnikom iz Tržiča, Leš, Bistrice za tolažbo, g. župniku Kosu in Krtu pa za lep pogrebni obred.

Hvala zastopnikom OGZ Tržič in vsem društvom iz OGZ in GD Begunje. Zahvaljujemo se tudi kvintetu bratov Zupan za žalostinke in spremstvo pri maši.

Hvala za vsak podarjen cvet, za vsako lepo misel, za vsako bodrilno besedo in prav vsem, ki ste nam kakorkoli skušali lajšati pretežko gorje.

**ŽALUJOČI:** ata Milan, mama Marija, brat Silvo, sestri Marjeta in Jelka z možem Gabrijelom, nečaka in drugo sorodstvo

**Brezje pri Tržiču, 15. septembra 1982**

ZAHVALA

Ob boleči izgubi naše drage mame, stare mame, sestre in tete

# MARIJE BOBNAR

Marinove mame iz Vokla

se iskreno zahvaljujemo sorodnikom, sosedom, znancem, prijateljem, Rezki Kožuh ter vsem, ki so jo spremili na zadnji poti. Iskrena zahvala vsem za izrečena sožalja in darovano cvetje, kakor tudi častiti duhovščini iz Šenčurja in Šmartnega za lepo opravljen obred. Zahvaljujemo se tudi zvonarjem.

**ŽALUJOČI VSI NJENI**

**Voklo, 12. septembra 1982**

ZAHVALA

Ob boleči izgubi dragega moža, očeta, starega očeta, brata in strica

# FRANCA HVASTIJA

upokojenca

se iskreno zahvaljujemo sorodnikom, sosedom, prijateljem in znancem, ki ste mu poslednjič izkazali spoštovanje, počastili njegov spomin, mu darovali vence in cvetje, nam izrekli sožalje in ga pospremili na zadnji poti. Posebno zahvalo izrekamo dr. Bavdku, ki mu je lajšal trpljenje v njegovi hudi bolezni, g. župniku za opravljen obred ter zvonarjem. Lepo se zahvaljujemo sodelavcem Iskre – TOZD Vzdrževanje in TEA, KOGP – TOZD Obrt, družini Glavan, organizaciji ZB in SGP Gradbincu ter Upokojencu.

**ŽALUJOČI:** žena Manca, sinovi Jože, Albin in Dominik, hčerki Ivanka in Zdenka z družinami

**Jama, Breg, Zg. Besnica, 15. septembra 1982**

ZAHVALA

Ob prerani in nenadomestljivi izgubi našega dragega sina

# BRANKA KENDA

se toplo zahvaljujemo sorodnikom, prijateljem, znancem, posebno pa še sosedom, ki so nam pomagali in nas tolažili ter z nami sočustvovali. Hvala vsem, ki ste darovali cvetje in ga spremili na zadnji poti. Posebej se zahvaljujemo pevcem in godbi Alpina Žiri za ganljivo petje in godbo ter govornikoma. Še enkrat hvala vsem, ki ste nam v teh težkih trenutkih kakorkoli pomagali in nam stali ob strani.

**VSI NJEGOVI**

**Selo pri Žireh, 14. septembra 1982**

ZAHVALA

Ob boleči izgubi dragega moža, očeta, starega očeta in tasta

# FRANCA ZUPANA

Ševlovega iz Nomenja

se iskreno zahvaljujemo sosedom, sorodnikom, znancem in prijateljem, ki so nam ob težkih trenutkih stali ob strani, izrekli sožalje, darovali cvetje in ga spremili na zadnji poti. Zahvaljujemo se tudi dr. Markežu, strežnemu osebju za zdravniško pomoč, pevcem, g. župniku in gasilskim društvom Begunje, Gradišče, Nemški rovt in podjetju LIP – Tomaž Godec, posebno pa se zahvaljujemo Gasilskemu društvu Nomenj.

ISKRENA HVALA!

**VSI NJEGOVI**

**Nomenj, 7. septembra 1982**

ZAHVALA

Ob smrti naše mame, stare mame, sestre in tete

# ANGELE KRŽIŠNIK

roj. ROZMAN – upokojenke

se iskreno zahvaljujemo vsem, ki ste jo imeli radi, jo tako številno spremili na zadnji poti, ji darovali cvetje in nam izrazili sožalje. Posebno se zahvaljujemo sosedom, prijateljem in znancem, sodelavcem Tekstilindusa – Tkalnica I., Adjustirnica I., Petrneljevim iz Hrastja, Upokojenskemu pevskemu zboru za žalostinke in g. župniku iz Hrastja za lepo opravljen obred.

VSEM IN VSAKOMUR POSEBEJ ŠE ENKRAT ISKRENA HVALA!

**ŽALUJOČI:** sin Franci in hči Štefka z družinama ter drugo sorodstvo

**Hrastje, 13. septembra 1982**

MALI OGLASI — telefon 27-960

**nasproti porodnišnice**
**C. JLA 16**
– uprava
– komerciala
– ekonomska propaganda 28-463

## PRODAM

Prodam več PRAŠIČEV, težkih od 40 do 120 kg. Posavec 16, Podnart 7994

Prodam več PRAŠIČEV, težkih od 25 do 30 kg. Mlakarjeva 58, Šenčur 9157

Prodam 7 m kombiniranega DIMNIKA schiedel, premera 20 + 16 z zračnikom in 300 betonskih BLOKOV 20 in 40 kosov moduiarnih BLOKOV 29×19×19. Lucija Grašič, Križe 64, Tržič 9215

Prodam rabljeno OTROŠKO STAJICO za 1.000 din. Lebar, Podlubnik 155 (stolpnica), stanovanje 24, Škofja Loka 9483

Prodam 80-basno 3-registrsko KLAVIRSKO HARMONIKO. Teneriše 12, Golnik 9262

Ugodno prodam komplet DNEVNO SOBO. Ogled vsak dan po 15. uri. Informacije po tel. 21-707, Sodnik, Ul. Mladinskih brigad 14, Kranj 9263

Zelo ugodno prodam JEDILNI KOT, OMARICO za čevlje in KAVČ. Tači, Likozarjeva 25, Kranj, Planina II. 9264

Poceni prodam SPALNICO. Podnart 70, tel. 70-420 9265

Prodam KOKOŠI za zakol. Brezovica 3, Kropa, tel. 79-690 9266

Prodam GRADBENO ŽELEZO, premera 10 in 6 mm. Greiser, C. Staneta Žagarja 32, Kranj 9267

Prodam barvni TELEVIZOR gorenje v dobrem stanju. Telefon 47-124 9268

Prodam mlado KRAVO s teletom. Voglje 98, Šenčur 9269

Ugodno prodam dobro ohranjen športni VOZIČEK. Sp. Duplje 61 9270

Prodam GRADBENO BARAKO 4×4. Tenetiše 23, Golnik 9271

Prodam suhe smrekove COLARICE in PLOHE 4 cm. Kranj, Staneta Žagarja 23 9272

Poceni prodam nov AVTO-KASETOFON. Pokopališka 22, Kokrica, telefon 24-642 9273

Prodam skoraj nov črnobel TELEVIZOR. Kalinškova 6, Kranj 9274

Ugodno prodam globok OTROŠKI VOZIČEK in 3 kW termoakumulacijsko PEČ. Telefon 42-051 9275

Prodam eno leto stare KOKOŠI za skrinjo. Senično 19, Tržič 9276

Prodam suhe DRVA. Podbrezje 25 9277

Prodam rabljeni, dobro ohranjeni OKNI z lesenima roletama 120×180 (+30 škatla). Telefon 27-353 9278

Prodam ŠPIROVCE 12×14 in staro strešno CEMENTNO OPEKO. Naslov v oglasnem oddelku 9279

Prodam tri TONE CEMENTA. Telefon 22-958 9280

Prodam GRADBENO BARAKO. Pajk, Podreča 98, Mavčiče 9281

Prodam večjo KOLIČINO GAJBIC za krompir in jabolka. Posavec 11 (Frelih) 9282

Prodam 8 tednov starega BIKCA, 5 prm. mešanih DRV, 200 do 300 kg STEKLENE VOLNE v vrečah, ŠTEDILNIK (elektrika-plin), pomivalno MIZO in HLADILNIK ignis. Zalog 6, Golnik 9283

Prodam litoželezno KOPALNO KAD 170×70 in 80-litrski BOJLER. Janez Svetelj, Kuraltova 12, Šenčur, tel. 41-155 po 15. uri 9284

Prodam novo italijansko ŠPORTNO KOLO, ČOLN maestral 18 S z motorjem T4 ter HI-FI VERIGO LANCO hitachi. Telefon 28-801 9285

Prodam desni BLATNIK in KOLOTEK za Z-101 in 1000 kosov STREŠNE OPEKE folc. Voklo 47, Šenčur 9286

Poceni prodam SPALNICO. Ožek, Moša Pijade 9, Kranj 9287

Prodam 6 tednov stare PUJSKE. Mežnarec, Selo 22, Žirovnica 9288

Prodam nov ŠTEDILNIK gorenje (4 plin, 2 elektrika), 15 % ceneje od nove cene in MOŠKO KOLO turing, 50 % ceneje od nove cene. Telefon 74-927 9289

Ugodno prodam 5 cm KOMBI PLOŠČE. Jože Petek, Kolodvorska 2, Bled, tel. 77-132 9290

Prodam dobro ohranjena 150-litrska HRASTOVA SODA. Vincenc Zadnik, Suhadole 59, Komenda 9291

Prodam PRAŠIČE, težke od 30 do 35 kg in suha mešana DRVA, Popovo 4, Tržič 9292

Prodam rabljeno cementno strešno OPEKO. Gorenjesavska 28, Kranj 9293

Prodam namizni VRTALNI STROJ, do 13 mm. Kranj, Križnarjeva pot 5 9294

Prodam eno sezono rabljen GORILNIK colomat 2, dve malo rabljeni GUMI 650×16 in FOTOAPARAT kodak instant kamera EK 8. Uroš Hafner, Seljakovo naselje 33, Stražišče – Kranj 9295

Prodam STROJE za galanterijske usluge – kovinske smeri, v najetem lokalu. Obrt je upeljana. Telefon 82-397 9296

Prodam nov KOMPRESOR (200 litrov na minuto). Jožica Mohorič, Log 21, Železniki 9297

Prodam BANKINE za opaženje. Telefon 62-528 9298

Prodam silažno KORUZO. Telefon 42-041 9299

Prodam KRAVO s teletom. Posavec 14, Podnart 9300

Prodam 17 kv. m KLASIČNEGA PARKETA. Telefon 77-022 9301

Prodam žagan hrastov, jesenov in hruškov LES, debeline 5 do 8 cm. Franc Jurčič, Dol 4, Medvode 9302

Prodam domača JAJCA, zgodnja JABOLKA, ZELJNATE glave in orehe. Ogled od 15. ure dalje. Arh, Sp. Gorje 83 9303

Prodam TRAKTOR landini – p... ničar, 45 KM, v dobrem stanju. La... Podjelje 17, Srednja vas v Bohinju

Prodam železno »CIZO« z gumi ... Fani Dežman, Bohinjska Bela 14

Prodam belo GROZDJE po 17 ... merlot in barbero po 22 din kg. ... macije po tel. 066-76-409

Sprejemam naročila in po 25. 9. ... prodajo ZIMSKIH JABOLK (... ontario, boskopski kosmač, zlati ... cena 10 do 15 din. Babič, Žeje 1, D...

Sprejemam naročila za ZIMSKA ... BOLKA (neškropljena) sorte: ... lomdonpeping in druga. Mošnje 15, ... dovljica

Prodam silažno KORUZO, KROM... igor in NAPUŠČ. Sp. Brnik 32

Prodam uvoženo OTROŠKO STA... CO. Telefon 26-618

Prodam črnobel TELEVIZOR ... 1976. Mladen Vukotič, Šorlijeva 9, ... 26-503

Prodam betonsko ŽELEZO, pre... 10 mm. Telefon 22-569

Prodam 10-litrski plinski BOJLER ... – junkers. Sitar Slavko, Šenčur, Vi... ska c. 30

Ugodno prodam gradbeno ŽELE... 600 kg – 16 mm, 600 kg – 12 mm ... 100 kg – 6 mm. Informacije od 5. ... 14. ure, po tel. 47-049

Prodam suha bukova DRVA v ... trah«, nekaj DESK za »pobjone« ... cesnove PLOHE. Štefanja gora 25, ... klje

Dobro ohranjen stereo TRA... STORSKI SPREJEMNIK HSR ... stereo GRAMOFON iskra, stereo ... MAGNETOFON, prodam. Informa... po tel. 26-519 od 15. ure dalje

Prodam 19 VRTALNIH PODBO... novi, STROJ za izdelavo strešne opeke ... rezni bobrovec, 400 modelov in ... 40 kv. m ladijskega PODA in MO... TOMOS (3-brzinski). Informacije po ... fonu 77-097 od 15. do 20. ure

Prodam PRALNI STROJ indesit ... žgar, Tavčarjeva 28, Kranj

Prodam 2000 kosov rabljene ST... NE OPEKE kikinda. Rozman, T... jeva 18, Kranj

Prodam dva FOTELJA (rarteglja... skoraj nov »TEPIH«. Ronta, Kra... ljavčeva 14

Prodam razne TAPISERIJE s p... tom tovariša Tita in vozlane no... cvetje. Milenko Jović, C. 1. maja 6... nina, tel. 26-115

Prodam mlado KRAVO, po izb... menjam za jalovo. Sv. Duh 41, Š... Loka

Prodam rjavo OTROŠKO POSTE... CO z jogijem. Zamida, Gradnikova ... Kranj

Prodam 6 tednov stare PRAŠI... Zg. B..nik 7, Cerlje

Prodam KRAVO in BIKCA z ... mes. Apno 9, Cerklje

Prodam 7 tednov starega BIKCA ... mentalca za rejo. Zg. Brnik 44

Prodam rabljen KAVČ. Bergant... nec 37, Škofja Loka

Prodam 80 kosov KOMBI PL... 5 cm. Kopališka 9, Škofja Loka

Prodam otroški VOZIČEK in KA... Zdenka Bregar, Planina 2, Kranj

Prodam termoakumulacijsko ... 2,5 kW, za 220 voltov. Partizanska ... Škofja Loka, tel. 064-60-357

Prodam nova HRASTOVA VRA... desna 75/15 cm, s podboji (stara ... Zg. Bela 2, Preddvor

Prodam 1 kub. m suhih smre... COLARIC. Naslov v oglasnem od...

Prodam suhe smrekove PLOHE ... line 8 cm. Jože Bogataj, Mlaka 2, Po... nad Škofjo Loko

Prodam novo DIRKALNO KOLO ... fesional. Jesenko, Frankovo naselje ... Škofja Loka, tel. 064-61-906

Prodam kovinska GARAŽNA VR... 230×210. Ivan Alič, Murave 5, Po...

Prodam jedilni in semenski KROM... igor in desire ter rabljen kombi... ŠTEDILNIK gorenje. Voglje 64, ... 49-076

Prodam BOJLARJA: 50-litrski ... 8-litrski, nerabljena, ter trajno... PEČ. Zečević, Bistrica 88, Tržič

Ugodno prodam globok OTROŠKI ... ZIČEK tribuna in KAVČ z omaro ... predali ter dve VZMETNICI. Kra... JLA 27, tel. 27-566

Prodam jedilni KROMPIR ... Luže 34, Šenčur

Prodam dve OVCI za pleme ali ma... leva vhodna hrastova VRATA. Po... 36, Cerklje

Prodam kombiniran ŠTEDILNI... plin, 2 elektrika) in električno vrtno ... SILNICO. Britof 329

Ugodno prodam 800 kosov mod... OPEKE 29×19×19. Mato Gos... Bavdkova 50, Kranj – Stražišče

Prodam nov stereo RADIO-KASE... FON aiwa 906. Brane, Bavdkova 7, K... – Stražišče

Prodam suhe smrekove PLOHE ... DESKE. Naslov v oglasnem od...

Ugodno prodam 32 kv. m novega ... sičnega bukovega PARKETA. Brit... ob Jezerski cesti

Prodam ELEKTROMOTOR 3 kW ... jermenico, primeren za cirkular. D... sler, Zg. Bela 63, Preddvor

Prodam 14 dni staro TELIČKO ... BOLKA na drevesu in pobirovce. P... brezje 34, Duplje

Ugodno prodam hrastov PARKET ... PEČ na olje EMO 5. Informacije po ... fonu 77-931 ali pri C. Ambrožič, Z... Stagne 28

Prodam 600 kg APNA v vrečah in ... kosov OPEKE – pregradni blok. Ro... Voglje 94/A

Prodam KROMPIR za ozimnico. D... stavim tudi na dom. Velesovo 64, Cer...

Prodam ČEŠPLJE. Vaše 5, Pre...

Prodam malo rabljen PLETI... STROJ super standard 72 za 1,3 SM. N... slov v oglasnem oddelku

Prodam rabljeno SPALNICO. Ma... Rant, Stražišče – Kranj, Sitarska pot ... pri TVD Partizanu

PGP KABEL (3×2,5 in 3×1,5 ... GIPS PLOŠČE, prodam. Tel. 064-... po 19. uri

Oddam majhnega KUŽKA. Tel. ...

**EKSPRES OPTIKA KRANJ**
**Tavčarjeva 1**

(nasproti Delikatese)
Vam nudi hitro in kvalitetno izdelavo vseh vrst očal z navadnimi in s specialnimi lečami. Izdelujemo na recept in brez njega.

**SE PRIPOROČAMO!**


Prodam GROZDJE za rdeče vino. Trata 10, Škofja Loka 9416

Prodam dva mlada OSLA (par) in ELEKTROMOTOR, 18 kW. Telefon 061-427-045 9417

Prodam 400 kosov novomeške rjave STREŠNE OPEKE s posipom, po 23 din. Franc Škofic, Mlaka 24, Kranj 9418

Prodam 6 let staro brejo KOBILO, težko 900 kg, ali zamenjam za težjega delavnega KONJA. Poklukar, Poljšica 13, Zg. Gorje 9419

Prodam JADRNICO zeta 425, ali zamenjam za DIRKALNO KOLO. Telefon 70-211 9420

Poceni prodam 5 kW termoakumulacijsko PEČ AEG. Peter Mali, Križe 46, Tržič 9421

ŠKOTSKE OVČARJE, mladiče odličnih staršev, prodam. Zoran Kopač, Stara vas 57, Žiri ali tel. 064-69-338 9422

Prodam dobro ohranjeno LEŽIŠČE 90x190, brez jogija. Jana Belovič, Janeza Puharja 2, Kranj, tel. 28-087 9423

Prodam 500 kg APNA. Ul. Vide Šinkovčeve 8, Kranj, tel. 26-788 9424

Prodam dve TELIČKI, stari 4 tedne. Podhrasje 77, Duplje 9425

Prodam dvoredni PLETILNI STROJ standard, malo rabljen, cena 10.000 din. Telefon 88-437 popoldan 9426

Poceni prodam ŠTEDILNIK gorenje (elektrika, 2 plin). Zdravko Pintar, Podlubnik 244, Škofja Loka 9427

Prodam lepo ohranjeno češnjevo SPALNICO. Podreča 3, Mavčiče, telefon 831-043 9428

Prodam 6 tednov stare PRAŠIČKE in PRŠETLINE za zakol. Jože Urh, Zasip – Gaber 3, Bled 9429

Prodam GRAMOFON iskra gerard SP-25 MK IV. z zvočniki 2×20 W in prenosni RADIO-KASETOFON grunding C 4200. Telefon 28-508 od 15. do 17. ure 9430

Ugodno prodam ZIBELKO, temno-rjave barve z žimnico in odejo, HOJIČO, STOLČEK in POSTELJICO z jogijem in odejo; vse novo in malo rabljeno. Naslov v oglasnem oddelku 9431

Prodam etažno PEČ za centralno ogrevanje, 15.000 ccal/h emo central. Jerca Zvegelj, Sp. Gorje 10/B, tel. 78-044 9432

Prodam čistokrvne nemške OVČARJE, stare 6 tednov. Štirnova 10, Kranj

Prodam prašiče težke 50–70 kg. Visoko 5, Šenčur 9485

## KUPIM

Kupim 300 kosov nove novomeške STREŠNE OPEKE vesna, rdeče barve s posipom. Mirko Biček, Knape 11, Selca nad Škofjo Loko 9433

Kupim TRAKTOR ferguson s priključki. Naslov v oglasnem oddelku 9434

Kupim 2 kW termoakumulacijsko PEČ. Adergas 13, Cerklje 9435

Kupim mrežasto STAJICO. Telefon 831-108 (zvečer) 9486

## VOZILA

Prodam dobro ohranjen FIAT 127, letnik 1978, najboljšemu ponudniku. Informacije po tel. 83-727 8883

Prodam ZASTAVO 750. letnik 1971 in rezerverne dele za LADO – Plestenjak Marko, Zg. Bitnje 82. 9230

Prodam dobro ohranjen VW 1302 S in 4 GUME s platišči za VW (hrošč). Britof 130, Kranj 9314

Prodam ZASTAVO 750, letnik 1975 za SM. Brane Božnik, Bistrica 93 pri Tržiču 9315

Prodam MAGIRUS (6 ton) kiper, celega ali po delih. Voglje 36/A, Šenčur 9316

Prodam osebni avto GOLF, letnik 1977, lepo ohranjen, z dodatno opremo, original nemški ali zamenjam za LADO 1300, do dve leti staro. Miloš Filipović, Gredetova 1, Kranj 9317

GOLF JL, letnik 1979, prodam. Telefon 064-47-301 popoldan 9318

FIAT 127, prva registracija 1976, ugodno prodam. Bojan Simnovec, Kranjska 2, Šenčur 9319

Prodam dele za RENAULT 8 ali 10. Franc Horvat, Gorenjskega odreda 16, Kranj, tel. 28-434 9320

Prodam ZASTAVO 1300, letnik 1977, registrirano do julija 1983. Ogled možen v soboto popoldan in nedeljo dopoldan. Franc Vehovec, Hrastje 171 9321

Prodam 15-colske zimske in letne GUME za VW. Pavel Tominac, Ul. 1. avgusta 3, Kranj nasproti AMD 9322

BMW 1602, letnik 1974, prodam. Telefon 064-25-217 zvečer 9313

Prodam ZASTAVO 750 LC, leto izdelave 1980, dobro ohranjeno. Ogled v petek zvečer in soboto dopoldan. M. Klemenčič, Kidričeva 15, Kranj 9314

Ugodno prodam dobro ohranjeno ZASTAVO 101, letnik 1972. Telefon 50-845 9315

FIAT 125 special, dobro ohranjen, prodam. Kržišnik, Škofjeloška 37/B, Kranj 9316

Prodam ZASTAVO 101, letnik 1979, prevoženih 50.000 km, registrirano do maja 1983. Ogled možen vsak dan od 14. do 20. ure razen sobote in nedelje. Jančev, Bistrica 193, Tržič 9317

Prodam ZASTAVO 101, letnik 1977. Grad 16, Cerklje 9319

Prodam ohranjeno ZASTAVO 101, november 1972, 85.000 km, prodam. Babnik, Zasavska 31/A, Kranj, tel. 21-307 od 16. do 18. ure 9320

Prodam MOTOR – tricikel in puch, 175 ccm. Kranj, Cirilova 10 9321

Prodam LADO 1200, letnik 1975, registrirano do aprila 1983. Ogled možen vsak dan od 15. ure dalje ali po tel. 27-117. Boris Logar, Gubčeva 6, Kranj 9322

Prodam ZASTAVO 750, letnik 1975. Luže 14, Šenčur 9323

DIANO, letnik 1977, prodam. Založnik, Predmost 13, Poljane nad Škofjo Loko 9324

Poceni prodam dobro ohranjeno ZASTAVO 750, letnik 1969. Markun, Preddvor 105 9325

Poceni prodam FORD CORTINO, karambolirano ter AMI 8, celega ali po delih. Pintar, Sv. Duh 7, Škofja Loka, telefon 60-253 9326

Prodam ZASTAVO 101, letnik 1974, registrirano do julija 1983. Ambrožič, Krnica 12, Zg. Gorje 9327

Prodam ZASTAVO 101, letnik 1974. Borut Bratuša, Zlatnarjeva 9/B, telefon 21-418 – Kranj 9328

Prodam ZASTAVO 101 komfort, staro 10 mesecev, cena 23,5 SM, garažirano. Gogić, Veljka Vlahkoviča 5, Kranj 9329

Prodam TOVORNI AVTO DEUTZ magirus (šestak) kiper. Naslov v oglasnem oddelku 9330

FIAT 126-P, december 1977, dobro ohranjen, prodam. Telefon 064-27-502 9331

ZASTAVO 101 mediteran, maj 1980, rumene barve, prodam. Ogled popoldan. Gizdavčić, Juleta Gabrovška 34, Kranj 9332

Ugodno prodam VW 1200, letnik 1976, dobro ohranjen. Telefon 24-544 9333

Prodam ZASTAVO 101, letnik 1966. Ogled od 15. ure dalje. Valentin Habjan, Podlubnik 152, Škofja Loka 9334

Prodam malo rabljen TOMOS AVTOMATIC. Podlubnik 327. Informacije po telefonu 064-62-165 popoldan 9335

Prodam MINI 1000, letnik 1971 in starejšega »FIČKA«, obadva registrirana. Jerala, Ješetova 12, Kranj 9336

Prodam ZASTAVO 750 lux, letnik 1972. Franc Lotrič, Janeza Puharja 2, Kranj 9337

Prodam ZASTAVO 101, letnik 1979, dobro ohranjeno. Ostoja Vučenović, Zlato polje 3/P, Kranj 9338

Prodam MZ 250, letnik 1980, 11.000 km, dobro ohranjen, z veliko dodatne opreme in CB postajo. Emil Djedović, Potoče 27 pri Preddvoru 9339

Prodam ZASTAVO 750, registrirano. Štefanja gora 28, Cerklje 9340

Prodam osebni avto FORD ESCORT, letnik 1969, dobro ohranjen, registriran za celo leto. Telefon 28-967 9341

FIAT 132 – 2000, letnik 1979, temnomodre barve, odlično ohranjen, prodam. Telefon 064-47-046 po 18. uri 9342

Prodam ŠKODO 1000 MB, letnik 1969. Jože Gašperšič, Kranj, C. 1. maja 27 9343

Prodam ZASTAVO 101, letnik 1979. Kranj, C. Talcev 2 (Klanec) 9344

Prodam R-4, letnik 1975 in PRETVORNIK iz 6–12 V. Slavko Sitar, Šenčur, Velesovska c. 30 9345

Prodam ZASTAVO 750 LC, letnik december 1979, prevoženih 16.000 km. Malovrh, Tominčeva 23, Kranj – Stražišče 9346

Prodam LADO 1500 SL, letnik 1978, cena 16 SM. Ogled vsak dan. Stojanović, Planina 4, Kranj 9347

Prodam CITROEN GS, letnik 1972, ali zamenjam za 126-P, novejši letnik. Telefon 064-62-298 9348

Prodam GOLF, letnik 1977. Ogled v nedeljo popoldan. Fani Bertoncelj, Hafnarjevo naselje 51, Škofja Loka 9349

Prodam GOLF LD, letnik 1979. Informacije po telefonu 22-841 v popoldanskem času. Golniška c. 105, Kokrica 9350

Prodam ZASTAVO 750, registrirano do marca 1983. Posavec 14, Podnart 9351

LADO 1500 SL, I. registracija 1976, 92.000 km, prodam. Kranj, Staneta Žagarja 52 9352

VW 1200, letnik 1969, dobro ohranjen, ugodno prodam. Telefon 21-615 ali 24-336 9353

Prodam ZASTAVO 750, letnik 1977. Ogled popoldan. Pristava 15, Tržič 9354

Nujno prodam FIAT 126, letnik 1980, prevoženih 17.000 km. Ogled od ponedeljka dalje od 14. do 15. ure. Predoslje 105, Kranj 9355

ZASTAVO 101, letnik 1978, prodam. Telefon 064-24-620 ali 83-930 9356

Prodam ZASTAVO 101 C, letnik 1979, 50.000 km. Telefon 61-605 9357

Ugodno prodam SIMCO 1100, prenovljeno, letnik 1972, registrirano do marca 1983. Roman Čatlak, Hrušica 63, Jesenice 9358

Ugodno prodam ŠKODO Š 100, letnik 1973, registrirano do 1. 9. 1983. Baloh, Bistrica 95 pri Tržiču 9359

Prodam dobro ohranjen R-4, letnik 1974, registriran do julija 1983. Žemva, Zg. Gorje 48 9360

Prodam dobro ohranjenega GOLFA, letnik 1977. Metod Praprotnik, Ljubno 129, Podnart 9361

OPEL KADETT, letnik 1969, prodam. Sp. Brnik 47 po 16. uri 9313

Prodam PRIKOLICO za osebni avto, dimenzije 200×130×25. Informacije po tel. 064-25-500 9318

Prodam 4 nove aluminijaste KOLESNE OBROČE, dimenzije 13, cena po dogovoru. Informacije po tel. 064-89-441 9362

Ugodno prodam ZASTAVO 750, letnik 1976. Informacije po tel. 28-966 popoldan (Miloševič) 9363

Prodam ŠKODO 110, letnik 1973, registrirano do decembra 1982 z novimi blatniki in pragovi. Informacije po tel. 81-031 9364

Prodam TOVORNO PRIKOLICO, novo, do 1200 kg, primerno za traktor. Ivan Gašperin, Begunje 69 na Gorenjskem 9365

Prodam ZASTAVO 750 po delih, z generalno obnovljenim strojem. Franci Mrak, Mlaka 61 9237

Prodam ZASTAVO 101, letnik 1976, pločevina vsa obnovljena. Trstenik 33, Golnik 9240

Ugodno prodam KOMBI ZASTAVA, letnik 1979. Janez Debevc, Novi trg 39, Kamnik 9242

Prodam ZASTAVO 750, letnik 1973, celo za rezervne dele (novi podni, pragi, motor star 3 mesece). Ogled v soboto in nedeljo celi dan. Podbrezje 5, Duplje 9307

Prodam R-4, metalno plave barve, garažiran, letnik 1978. Telefon 45-002 9308

RENAULT 4 in TOVORNO PRIKOLICO, do 500 kg nosilnosti, ugodno prodam. Telefon 24-233 9309

Prodam FIAT 124. Telefon 22-958 9310

MZ TS 250/1, letnik 1978, dobro ohranjen, 11.500 km, prodam. Marinšek, Tavčarjeva 7/A, Radovljica, tel. 74-731 9311

Zelo ugodno prodam ZASTAVO 750, letnik 1970, dobro ohranjeno. Igor Gros, Cankarjeva 13, Tržič. Vsak dan od 15. do 17. ure 9312

ZASTAVO 101, letnik 1975, prodam. Britof 260, Kranj 9436

Prodam malo rabljen GOLF J, letnik 1979. Telefon 26-028 9437

Ugodno prodam ZASTAVO, letnik 1972. Telefon 064-62-606 po 18. uri 9438

Prodam FIAT 1300, starejši letnik, registriran do julija 1983. Bistrica 12, Duplje 9439

Ugodno prodam AMI 8, letnik 1975. Reševa 5, Kranj, tel. 25-678 9440

Prodam novo TOVORNO PRIKOLICO za osebni avto. Velesovo 10, Cerklje 9441

Prodam ZASTAVO 101 SC z 20.000 prevoženimi km. Kadivec, Pipanova 46, Šenčur 9442

Prodam PEUGEOT 304. Telefon 60-295 9443

Prodam dobro ohranjen R 4, letnik 1977. Gasilska 24, Šenčur 9484

Prodam AUDI 60. Registriran do februarja 1983, celega ali po delih. Ogled v nedeljo dopoldan. Zupan, Zg. Duplje 45. 9487

## STANOVANJA

Mlada mamica z otrokom, išče SOBO v Kranju. Ponudbe pod: Nujno 9444

Kupim trosobno STANOVANJE s centralnim ogrevanjem, v nižjem nadstropju. Ponudbe pod: Gotovina 9445

V opremljeno SOBO sprejmem moške stanovalce. Stritar, C. na Klanec 31, Kranj 9446

PODJETJA POZOR! GARSONJERO, delno opremljeno, v novem bloku v Kranju, oddam, za predplačilo. Telefon 061-612-773 9447

Kupim STANOVANJE ali GARSONJERO (do 60 SM). Ponudbe pod: Vselitev po dogovoru 9448

Fant in dekle iščeta enosobno STANOVANJE v Kranju. Šifra: Študenta 9449

Manjše STANOVANJE v Kranju ali okolici, iščeta zaročenca brez otrok za določen čas, proti dobremu plačilu. Šifra: Dograditev hiše 9450

Kupim STANOVANJE v Kranju. Ponudbe po telefonu 25-288 9451

Družina z otrokom, išče STANOVANJE, predplačilo. Stojan Kondič, Jezerska 94, Kranj 9452

V Kranju iščem GARSONJERO ali enosobno STANOVANJE. Šifra: Nujno – K 9453

GARSONJERO ali enosobno starejše STANOVANJE na relaciji Jesenice–Lesce–Radovljica, kupim. Ponudbe pod: September 1982 9454

Oddam SOBO s souporabo kopalnice. Naslov v oglasnem oddelku 9455

Prodam GARSONJERO v Radovljici. Ponudbe pod: Resni interesenti 9456

Nujno iščem SOBO v Kranju. Ponudbe pod: Uslužbenec 9457

Zamenjam družbeno GARSONJERO za večje STANOVANJE na Planini. Šifra: Centralno ogrevanje 9458

Kupim GARSONJERO ali enosobno STANOVANJE na Bledu ali Radovljici. Ponudbe pod: Bled – nujno 9459

## POSESTI

GOSTINSKI LOKAL ali prostor za ureditev gostinskega lokala v Kranju ali okolici Kranja, najamem ali kupim. Možno je tudi partnerstvo. Informacije po telefonu 21-016 9253

GARAŽO v Vrečkovi ulici v Kranju, prodam. Telefon 26-587 9460

Kupim ZAZIDLJIVO PARCELO na relaciji Primskovo–Preddvor. Ponudbe po tel. 22-993 9461

Prodam POČITNIŠKO HIŠICO z veliko parcelo na otoku Pagu. Tel. 064-77-961 zvečer 9462

Na Dolenjskem prodam PARCELO, primerno za vinograd in zidanico. Janez Hribar, Sp. Gorje 235, Zg. Gorje 9463

Zazidljivo PARCELO (1600 kv. m) na Debelem rtiču – Ankaran pri Kopru, prodam najboljšemu ponudniku. Ponudbe pod šifro: Prednost devize 9464

## ZAPOSLITVE

Takoj zaposlim KV ali PKV PLESKARJA. Bizant, Britof 9, Kranj 9255

DELAVCA za stavbno kleparstvo, sprejmem takoj. Šifra: Kleparstvo 9256

NKV DELAVEC s stanovanjem, išče honorarno ali redno zaposlitev. Naslov v oglasnem oddelku 9465

Iščem resno žensko, lahko upokojenko ZA POMOČ starejši ženi. Nudimo hrano, sobo in primerno nagrado. Zgasite se na Trojarjevi 2, Stražišče – Kranj 9466

Začasno zaposlim LUKNJAČICO. Ponudbe pod: Obvezna praksa 9467

Iščem zaposlitev za AVTOKLEPARJA. Naslov v oglasnem oddelku 9468

Kakršnokoli DELO sprejmem na dom. Naslov v oglasnem oddelku 9469

ZAPOSLITEV dobi KUHARICA. OD po dogovoru. Nedelje proste. Ponudbe po tel. 23-484 9470

Vzamem kakršnokoli DELO na dom. Imam svoje prostore. Naslov v oglasnem oddelku 9471

## OBVESTILA

PLESNI TEČAJI V KRANJU:
Delavski dom – vhod VI. – informacije po tel. 21-130.
PRIČETKI:
– ZAČETNI za starejše in zakonce – sreda, 15. 9., ob 19.30
– ZAČETNI za mladino – četrtek, 16. 9., ob 19.30
– NADALJEVALNI – sobota, 18. 9., ob 18. uri
– ROCK'N'ROLL in DISCO – sobota, 18. 9., ob 17. uri
– PLES za otvoritev sezone – petek, 17. 9., ob 20. uri
POUČUJE Janez BORUŠEK
VABLJENI! 9257

ROLETE: lesene, plastične in ŽALUZIJER, naročite ŠPILERJU, Gradnikova 9, Radovljica, tel. 064-75-610 8264

Cenjene stranke obveščamo, da bo GOSTILNA »PRI VIKTORJU« od 19. 9. 1982 dalje v nedeljah zaprta 9472

Popravljam in VZDRŽUJEM vse vrste šivalnih strojev, hitro in nudim ostale storitve: navodila in uporaba šivalnih strojev. Martin BOŠTJANČIČ – FINOMEHANIKA – popravljalnica in vzdrževanje šivalnih strojev Šenčur, Milje 1/A, tel. 25-371 – int. 25 9473

Izdelujemo vse vrste fasad in notranji omet. Lahko na žiro račun. Telefon 064-49-154 (Gaši Milazim) 9474

Vse vrste usmernikov za glavanizacijo in varilne transformatorje popravljam, ter izdelujem nove. ELEKTROMEHANIKA – Franc ROJC, Radomlje 17, telefon 061-722-692 9475

POLAGAM stropne in zidne lesne obloge. Ponudbe pod: Kranj – okolica 9476

## PRIREDITVE

ANSAMBEL JEVŠEK igra v petek, soboto in nedeljo, od 16. do 20. ure na RAZSTAVI CVETJA na GR v Ljubljani 9477

## IZGUBLJENO

13. 9. 1982 sem na poti od trgovine na Zlatem polju (lahko tudi v trgovini) do nove osnovne šole Simon Jenko v Šorlijevem naselju, izgubila ZAPESTNICO iz belega zlata. Poštenega najditelja prosim, da jo proti nagradi vrne, ker mi je drag spomin. Tina Ručigaj, Kidričeva 22, Kranj, tel. 21-057 9478

## OSTALO

Posebno nagrado nudim tistemu, ki mi odstopi telefonsko številko na področju Škofje Loke (Podlubnik). Lebar, telefon 61-168 od 8. do 12. ure 9479

GARAŽIRAM camp PRIKOLICE, v zaprtem prostoru. Naslov v oglasnem oddelku 9480

Iščem VARSTVO za 9-mesečnega fantka na domu, od 1. 10. dalje, v bližini kina Center. Telefon 28-859 9481

Iščem VARSTVO za 18-mesečno deklico v Šenčurju. Ropret, Štefetova 17, Šenčur 9482

ZAHVALA

Ob boleči, prerani izgubi našega dragega moža, očeta, sina, brata, strica, svaka in zeta

# VUKAŠINA VASIĆA

se iskreno zahvaljujemo vsem sorodnikom, prijateljem in znancem, stanovalcem Moša Pijadeja 3, Upravi javne varnosti Kranj, Postaji mejne milice Brnik, Krajevni skupnosti Vodovodni stolp, delovni organizaciji Goreniski tisk Kranj, mladincem – brigadirjem MDB Jože Cvar iz Kranja, sošolkam in sošolcem ESŠ ter vsem, ki so ga spoštovali in nam izkazali pozornost ter nam na kakršenkoli način pomagali v najtežjih trenutkih. Vsem in vsakemu posebej še enkrat prisrčna hvala!

Žena Nada, sin Nebojša in hčerka Lijana

**Kranj, 13. septembra**

## LOTERIJA

| Srečka št. | din | Srečka št. | din |
|---|---|---|---|
| 30 | 80 | 248188 | 20.000 |
| 50 | 120 | 319768 | 20.000 |
| 80 | 60 | 418598 | 20.000 |
| 010 | 200 | | |
| 112190 | 20.000 | 31 | 100 |
| 345410 | 1.000.000 | 081 | 160 |
| 116180 | 500.060 | 1751 | 600 |
| | | 93021 | 2.000 |
| 02 | 80 | 99211 | 6.000 |
| 72 | 60 | 453081 | 20.160 |
| 492 | 160 | | |
| | | 13 | 60 |
| 5512 | 1.000 | 23 | 80 |
| 49082 | 8.000 | 63 | 80 |
| 85752 | 4.000 | | |
| 97852 | 8.000 | 953 | 200 |
| 165542 | 100.000 | 08483 | 4.000 |
| 165742 | 20.000 | 60083 | 6.000 |
| 486272 | 50.060 | 64733 | 2.000 |
| | | 69303 | 6.000 |
| 74 | 100 | | |
| 12564 | 4.000 | 01545 | 2.000 |
| 62634 | 2.000 | 91135 | 6.000 |
| 015004 | 20.000 | 005515 | 20.000 |
| 210214 | 20.000 | 485015 | 20.000 |
| | | 07 | 60 |
| 6 | 40 | 27 | 60 |
| 2796 | 440 | 40347 | 2.000 |
| 8866 | 440 | 78657 | 2.000 |
| 78736 | 4.040 | | |
| | | 211597 | 20.000 |
| 093156 | 20.040 | | |
| 356946 | 20.040 | 9 | 40 |
| | | 2949 | 440 |
| 58 | 60 | 3799 | 640 |
| 2528 | 800 | 10479 | 8.040 |
| 5168 | 400 | 311219 | 20.040 |
| 87428 | 8.000 | 365189 | 20.040 |
| 062658 | 20.060 | 454629 | 20.040 |

## TRŽNI PREGLED

**KRANJ**

Solata od 40 do 50 din, špinača od 80 do 90 din, cvetača 70 din, korenček od 30 do 40 din, česen od 120 do 140 din, čebula od 30 do 40 din, fižol od 100 do 120 din, pesa od 30 do 35 din, kumare od 20 do 30 din, paradižnik 30 din, paprika 40 din, slive 30 din, jabolka od 20 do 30 din, hruške 40 din, grozdje 50 din, ajdova moka 80 din, koruzna moka 30 din, kaša 80 din, surovo maslo 280 din, smetana 100 din, skuta 90 din, sladko zelje od 25 do 30 din, kislo zelje 40 din, orehi 500 din, jajčka od 7 do 8 din, krompir od 18 do 20 din, breskve 50 din.

**JESENICE**

Solata od 30 do 40 din, špinača 40 din, cvetača 50 din, korenček 30 din, česen 153 din, čebula 32,30 din, fižol 60 din, pesa 20 din, kumare 20 din, paradižnik 39 din, paprika 35 din, slive 28 din, jabolka 25 din, hruške 18 din, grozdje 45 din, limone 81 din, ajdova moka 84 din, koruzna moka 30 din, kaša 72 din, surovo maslo 270 din, smetana 110 din, skuta 85 din, sladko zelje od 16 do 20 din, jajčka od 7 do 8,60 din, krompir 11,65 do 15,65 din.

## DEŽURNE TRGOVINE

**V soboto,**
**18. septembra, bodo odprte naslednje dežurne prodajalne:**

**KRANJ**

**Central:** Diskont Vino, Kranj, Delikatesa, Maistrov trg 11, Na vasi Šenčur in Naklo v Naklem od 7. do 13. ure, vse ostale prodajalne pa bodo odprte od 7. do 19. ure: Klemenček – Duplje, Krvavec – Cerklje, Hrib – Preddvor, Kočna – Zg. Jezersko.

**Živila:** Dežurne prodajalne so odprte od 7. do 19. ure in sicer: PC Globus, PC Bitnje, SP Šenčur, PC Britof, PC Vodovodni stolp, M. Pijade 12, PC Zlato polje, Kidričeva 12, SP Planina-Center, Ul. Gorenjskega odreda 12, PC Klanec, Likozarjeva 12, SP Cerklje.

**V nedeljo**
**pa so dežurne naslednje prodajalne Centrala Kranj od 7. do 11. ure:**

Delikatesa, Maistrov trg 11, Krvavec, Cerklje, Naklo v Naklem, Na vasi Šenčur.

**JESENICE**

Delikatesa – Kašta 2 na Tržnici, Titova 22 in Delikatesa-poslov. 2, Titova 58

**ŠKOFJA LOKA**

SP Froharjevo naselje, mesnica Groharjevo naselje

**BOHINJ**

Špecerija market, Boh. Bistrica

**BLED**

Špecerija market, Kajuhova 3 in Živila Delikatesa, Ljubljanska

**GORJE**

Živila market, Zg. Gorje

**LESCE**

Murka 2

**RADOVLJICA**

Špecerija samopostrežba, Kranjska

Rekordna letina sadja v Potočah

# Odpadka skoraj ni

**Potoče nad Preddvorom** — »Tri leta zapored sta nam toča in slana uničila velik del letine; letos so nam naravne ujme le prizanesle, četudi se je ropotanje ledenih kroglic 29. junija letos že slišalo v Potoče«, pripoveduje Jože Kaštrun, vodja KŽK-jevega sadovnjaka nad Preddvorom in hkrati tudi skrben sadjar, skladiščnik, traktorist in še kaj. Zadovoljen je letos Jože ob pogledu na 15-hektarski sadovnjak, na upognjene veje, ki komaj čakajo, da se osvobodijo težkega bremena rdečega in zlatega delišesa ter zimskih hrušk. Letošnja letina v potoškem sadovnjaku je rekordna, takšne še ni bilo, in tudi sadje je izjemno kakovostno. Pri zgodnjih sortah hrušk, pri viljamovki in klapovki, so med industrijsko sadje vrgli le vsako dvajseto, pri jabolkih še manj. Povsem enako je z zimskimi sortami. Sadje je tako lepo, da ga sploh ne bodo prebirali. Prejšnja leta, ko je imela toča prste vmes, so jabolka in hruške prodajali v treh kakovostnih vrstah. Letos nameravajo prvo in drugo kvaliteto združiti v eno, tretjo vrsto pa predstavlja že industrijsko sadje. Tako so poskusili lansko jesen in se je obneslo. Sadjarji imajo manj dela s prebiranjem in razvrščanjem v kvalitetne vrste in tudi kupci so zadovoljni, ker je cena sadja enotna in nekoliko nižja. Zgodnje sadje so v Potočah že obrali in tudi prodali. Večinoma kranjskim Živilom, medtem ko je 16 ton industrijskih hrušk po ugodni ceni 10 dinarjev za kilogram odkupil ljubljanski Alko.

V teh dneh v potoškem sadovnjaku obirajo jesensko sadje. Kaj kmalu bodo pričeli tudi z zimskimi sortami, z zlatim in rdečim delišesom ter s hruškami pastorjevkami, saj sadeži zaradi lepega jesenskega vremena hitro dozorevajo. Na pomoč so Jožetu in delavcem Kmetijsko živilskega kombinata priskočili domačini, ki za vsako nabrano gajbico dobijo po deset dinarjev; če je drevo malce višje in se je treba nanj vzpenjati po lestvi, pa nekaj dinarjev več. Povpraševanje po sadju je precejšnje kljub obilni letini v vsej Sloveniji. V času našega obiska so se za hruške in jabolka iz potoškega sadovnjaka zanimali celo iz Idrije. Največ sprašujejo zanj sindikalne organizacije, ki že pripravljajo ozimnico za svoje delavce. Seveda pa vse letine v Potočah ne bodo prodali jeseni, del bo vendarle treba vskladiščiti. Segnilo jim sadje ne bo, dovolj imajo gajbic, z njimi so se pravočasno oskrbeli, in tudi skladišče je ravno pravšnje za »prezimovanje«. Tudi lani se je še pozimi oglasilo precej kupcev. Mnogi namreč nimajo za sadje primernih kleti in ga raje pustijo ležati v Potočah.

C. Zaplotnik

*Hruške iz KŽK-jevega sadovnjaka v Potočah — debele in kvalitetne. — Foto: C. Z.*


ČP Glas

ttg

## Še en teden, pa na izlet

**Še zadnje priprave tečejo, da bo naš izlet tekel nemoteno. Vlak je poln, poravnali ste verjetno tudi svojo obveznost. Povedali smo že kako in kje bomo hodili. Če pa ste slučajno kam založili tisti Glas, v katerem smo objavili odhode vlaka, vam te objavljamo še enkrat. Torej. Zeleni vlak bo naše naročnike odpeljal v soboto ob 5.18 z Jesenic, iz Lesc ob 5.31, iz Podnarta ob 5.43, iz Kranja ob 5.53, iz Škofje Loke ob 6.02, iz Medvod ob 6.10 in iz Ljubljane ob 6.22. V Kumrovec bomo prispeli ob 8.40, ob 11.30 pa se bomo odpeljali naprej v Podčetrtek. Iz Podčetrtka pa bo odhod vlaka ob 16.18. Ob 18.25 bomo v Ljubljani, ob 19.40 pa na Jesenicah.**

**Danes objavljamo še pet izžrebancev iz Tržiča. To so naslednji srečneži:**

**Anton Aljančič**, Kovor 84, Tržič
**Ivana Brzin**, Cankarjeva 2, Tržič
**Franc Grašič**, Senično 2, Tržič
**Franc Janežič**, Bistrica 170, Tržič
**Jože Sluga**, Podljubelj 35a, Tržič

**Stekel pes na Jezerskem?** — *V petek in soboto se je po Jezerskem klatil pes, šarplaninski ovčar, ki je kazal vse znake steklega psa. V petek je menda že ugriznil nekega vojaka, vso soboto pa se je zadrževal okrog hotela Kazine. Ljudje, kljub temu, da so se ga bali, kaže, niso ukrenili ničesar, da bi psa odstranili. Čudno je tudi, da ni padel v oči kakšnemu lovcu, saj je lovec na Jezerskem menda skoraj pri vsaki hiši. Če je pes resnično stekel, je to od krajanov silno neodgovorno dejanje. Upajmo, da res ni najhujše. Vendar več pozornosti in hitrega ukrepanja bi bilo vsekakor potrebno — Foto: D. Dolenc*

## NESREČE

### POVZROČITELJ POBEGNIL

**Vrba** — Neznani voznik zelenega avtomobila znamke BMW, neugotovljene registrske številke, je v sredo, 15. septembra, v koloni vozil po magistralni cesti iz smeri Jesenic proti Lescam. Pred Vrbo je prehiteval tovornjak s priklopnikom. Nasproti je tisti hip pripeljal voznik osebnega avtomobila, 24-letni Janez Terseglav z Jesenic. Da bi preprečil trčenje, je močno zaviral, pri tem pa ga je zaneslo levo, tako da je trčil v nasproti vozeči vozili, ki sta pripeljali z jeseniške smeri in sta ju vozila Janez Palič, star 29 let, iz Ljubljane in 55-letni Franc Oblak z Jesenic. V trčenju sta bila Terseglav in Oblak laže ranjena, gmotne škode je za 200.000 dinarjev, pobeglega voznika pa še vedno iščejo.

### KONJI SO SE SPLAŠILI

**Davča** — Na lokalni cesti med Zalim logom in Davčo pri Železnikih se je v sredo ponesrečil Valentin Debeljak, star 73 let, doma z Martinj vrha. Vozil je vprežni voz z dvema konjema. V Davči se je srečal s tovornim avtomobilom, ki je ustavil, dokler ne bi šla vprega mimo. Konja pa sta se nenadoma splašila in zdirjala, pri čemer je Debeljak padel pod voz. Kolo mu je zapeljalo čez glavo in prsni koš. Hudo poškodovanega so z reševalnim avtomobilom odpeljali v Klinični center v Ljubljano.

### V OBCESTNI DROG

**Kranj** — Voznik osebnega avtomobila Franc Zagožen, star 55 let, iz Kranja, je v sredo, 15. septembra, pripeljal iz smeri Jeprce, na Orehku pa je nameraval zaviti desno na stransko cesto proti Brniku. Ker je vozil prehitro, ga je s ceste zaneslo na travnik, kjer je trčil v drog javne razsvetljave. Voznik je bil v trčenju laže ranjen, na avtomobilu in cestnih objektih pa je za 100.000 dinarjev škode.

### VOZIL BREZ IZPITA

**Gabrk** — Zaradi prehitre vožnje in neizkušenosti se je v sredo, 15. septembra, v Gabrku med Gorenjo vasjo in Škofjo Loko ponesrečil voznik osebnega avtomobila Lado Skopec, star 18 let, iz Loga pri Škofji Loki. V levem nepreglednem ovinku je namreč zapeljal v desno in trčil v drsno ograjo, od koder ga je odbilo čez cesto. Avto se je prevrnil, pri tem pa je voznik utrpel težje telesne poškodbe. Skopec še vedno okreva v ljubljanskem Kliničnem centru. Miličniki so odkrili, da je voznik vozil brez vozniškega izpita.

### CIK-CAK VOŽNJA NA KOLESU

**Škofja Loka** — 27-letni kolesar Andrej Fojkar je v sredo, 15. septembra, peljal po mestni ulici skozi Kamnitnik proti Partizanski cesti v Škofji Loki. Pri cik-cak vožnji mu je spodneslo kolo, tako da je padel in se pri tem laže ranil. Ponesrečenca so odpeljali v Klinični center v Ljubljano.

D. Ž.

## Srečanje gasilcev

**Kranj** — V Kobaridu je bilo letošnje srečanje gasilcev treh dežel, na katerem so sodelovali tudi gorenjski gasilci. Med udeleženci so bili tudi gasilci iz koroškega Podkloštra in italijanske Žabnice. Ob tej priložnosti so v Kobaridu odprli nov gasilski dom, na njem pa ploščo v spomin med NOB padlim gasilcem. Najzaslužnejšim članom društva so podelili odlikovanja. Gasilsko srečanje je bilo nov prispevek k sodelovanju sosednjih dežel in držav.

I. Petrič

## GLASOVA ANKETA

# Dražja sladkor in olje

V sredo sta se podražila sladkor in olje. Kilogram sladkorja je odslej dražji za 5,70 dinarja in stane 37,70 dinarja, liter jedilnega olja v steklenici pa za 11 dinarjev. Zanj je po novem treba odšteti 73 dinarjev. Obe podražitvi sta bili pričakovani in tudi napovedani pri zadnji zamrznitvi cen, pomenita pa za 0,43 odstotka višje življenjske stroške.

**Sonja Langus, prodajalka v Centralovem diskontu v Kranju:** »Povpraševanje kupcev po sladkorju in olju je bilo večje kot običajno že dober teden pred podražitvijo, o kateri se je šepetalo. Največ dela pa smo imeli v sredo dopoldne, saj so nekateri pričakovali, da bodo blago dobili še po starih cenah. Žal so se ušteli, saj je podražitev začela veljati že opolnoči. Kljub temu smo prav ta dan v diskontu prodali precej sladkorja in olja. Kilogram pakiranega sladkorja stane pri nas 37,40 dinarja, olje pa 72,04 dinarja, torej približno deset odstotkov manj kot v maloprodaji.«

**Janko Urbanc, upokojenec:** »Običajno kupujem večje količine živil v Centralovem diskontu. Po eni strani zato, ker so cene nekoliko zmernejše, z avtom lahko pripeljem pred vrata in ne obremenjujem drugih trgovin. Podražitev me je presenetila in sprašujem se, kam to vodi. Nobena resolucija in kongresni sklep ne zaležeta več. Poglejmo samo ceno moke. Nekako pred dvema mesecema sem jo v di-

skontu kupil po 21 dinarjev, danes sem za kilogram [illegible] 25,65 dinarja. Vendar me [illegible] motijo le podražitve. Skrbi me slaba preskrba, posebno s [illegible]nim oljem. Menim, da bi [illegible] končno na tem področju [illegible]viti več reda.«

**Marinka Žura, namestnik poslovodje v trgovini Živila Prehrana:** »Olja od prejšnjega tedna, ko smo ga zadnjič naročili, sploh še nismo dobili. Urgence [illegible] zaležejo. Podobno je z rastlinsko mastjo in margarino, ki je tudi [illegible] nekaj časa ni na policah. Prodajalci bi kupcem seveda [illegible] ustregli, vendar smo nemočni. Zadnja podražitev nas je [illegible] skupaj, čeprav smo jih [illegible] navajeni, nekoliko presenetila. [illegible] sreči vsaj očitkov kupcev zaradi tega in zaradi pomanjkanja blaga ne poslušamo več. Ljudje [illegible] spoznali, da vzroki slabosti tiičijo drugje.«

H. Jelovčan

# Prizadevni planinci

**Kranj** — Kranjska planinska organizacija je delovna, njeni člani so pogosto pobudniki akcij, ki jih pripravljajo v gorenjskem ali slovenskem merilu, prodorni pa so tudi pri razreševanju problematičnih točk v slovenskem planinstvu. Na zadnji seji gorenjskega meddruštvenega odbora je bila beseda o nekaterih problemih, ki že lep čas tarejo planince.

Spregovorili so o težkem finančnem stanju ena najstarejših publikacij na Slovenskem, Planinskem vestniku, ki izhaja že od leta 1893. Krizno obdobje je zajezilo izhajanje tega glasila, ki zadnje čase kljub številčnemu članstvu v planinski zvezi ni povečalo svoje naklade. Izhaja le 6 tisoč izvodov glasila za 100 tisoč registriranih članov Gorenjski planinci predlagajo večje število izvodov, kolikor seveda to dopušča gospodarsko stanje, treba pa bi bilo razmisliti tudi o vsebini. Več naj bi glasilo obravnavalo drobno dejavnost slovenskega planinstva.

Kranjski planinci so se tokrat pohvalili s pomembno pridobitvijo. Že od 1947. leta skrbijo za kurjenje kresov ob pomembnih praznovanjih na okoliških vrhovih. V visokogorskem svetu primanjkuje drv za sečnjo, s katerimi bi kresovi svetlo zagoreli, s kurjenjem odpadkov pa bi gorsko okolje preveč onesnažili. Eden od planincev je zato izdelal kemični »kres«, ki vsebuje [illegible] svetlobne efekte, hkrati pa je [illegible] in ne pušča nečistoče. Že pr[illegible] skus, 15-minutno poskusno [illegible]vanje, je uspelo, zato bodo [illegible] kurili umetne kresove, brž ko [illegible] uradno dovoljenje.

Kranjski planinci so opozori[illegible] na problem erozije, ki nastaja [illegible] ravno okolje Krvavca, potem [illegible] kultivirali in usposobili za [illegible] Veliki Zvoh. Planinci so resda [illegible]telji smučanja, vendar ne za [illegible] skrunitve naravnih lepot. Zato [illegible] predlagajo, naj bi pri takih [illegible] dobnih gradnjah obzirneje [illegible] naravno dediščino.

Veliko aktivnost kranjskega [illegible]ninskega društva pa dokazuje [illegible] planinske vpisne knjige, ki [illegible] društvo nedavno založilo. Do[illegible] imeli gorenjski vrhovi in pla[illegible] postojanke za vpisovanje [illegible]cev le zvezke, ki so v planinski [illegible] hitro dotrajali in si z njimi [illegible] več moč pomagati. Vpis na vrh planinca ne pomeni zgolj [illegible] zabeležke, ki jo vpiše zaradi [illegible] nad vzponom, temveč je po[illegible] tudi zaradi preventive. Vpisan[illegible] odhoda, datum in ura, [illegible] veliko pomagajo, če se plani[illegible] samotni turi izgubi. Vpisne k[illegible] društvo izdalo v dveh fo[illegible] večjem za planinske postoja[illegible] manjšem za kasete na pla[illegible] vrhovih.

D. [illegible]

*Vpis v planinsko vpisno knjigo za gornika pomeni tudi varnost, ne le [illegible] da je premagal strmino. — Foto: F. Ekar*