Te dni je bil v Kranjski gori 28. gostinsko-turistični zbor, ki se ga je udeležilo okoli 2000 gostinskih in turističnih delavcev. Zbrali so se tako kot vsako leto, da bi se pogovorili o problemih in težavah, se spoznali in izmenjali izkušnje. Na slavnostni otvoritvi je spregovoril tudi predsednik republiškega sveta zveze sindikatov Vinko Hafner in poudaril družbenoekonomski pomen slovenskega gostinstva in turizma ter opozoril na probleme, ki zavirajo uspešnejši razvoj turizma. – Foto: F. Perdan

Leto XXXIII. Številka 82

GLAS

Kranj, petek, 24. 10. 1980

Cena: 7 din

Ustanovitelji: občinska konferenca SZDL Jesenice, Kranj, Radovljica, Škofja Loka in Tržič – Izdaja Časopisno podjetje Glas Kranj – Glavni urednik Igor Slavec – Odgovorni urednik Andrej Žalar

List izhaja od oktobra 1947 kot tednik, od januarja 1958 kot poltednik, od januarja 1960 trikrat tedensko, od januarja 1964 kot poltednik ob sredah in sobotah, od julija 1974 pa ob torkih in petkih.

GLASILO SOCIALISTIČNE ZVEZE DELOVNEGA LJUDSTVA ZA GORENJSKO

Nagrade podeljene

Kranj – Iztekel se je osmi mednarodni festival športnih in turističnih filmov, bienalna prireditev, ki jo Kranj ponosno mesto gosti že šestnajst let. V torek, 21. oktobra, sedmi festivalski dan, smo si ogledali še pet filmov, izven konkurence, ker je film prispel prepozno, pa smo videli domači film Maestro.

Mednarodni žiriji, ki so jo sestavljali predstavniki Italije, Čehoslovaške, Francije, Turčije, Portugalske in Jugoslavije, je predsedoval Rajko Šugman. Ogledala si je 41 filmov iz 20 držav. Nagrade je podelila na podlagi pravilnika festivala, katerega cilj je spodbujati nadaljnji razvoj športa in turizma, prikazati pomembnost in koristnost te zvrsti ter s tem tako prispevati k boljšemu sodelovanju med narodi sveta. O žiriji je spregovoril Rajko Šugman in je dejal, da je vsa priznanja sprejela soglasno ter da je bil letošnji izbor izredno kakovosten, zato pohvala tudi komisiji za izbor, ki je delo dobro opravila.

Glavno priznanje, zlati Triglav, je prejel angleški film **Brez maske na Everest**, alpinistični dokumentarni film o Messnerjevem vzponu brez kisikove maske na najvišjo goro sveta. Po pomenu lahko na drugo mesto uvrstimo priznanje ICSP UNESCA, ki ga je prejel domači film **Favorit** Toneta Freliha, ki je po mnenju žirije najbolje prikazal povezanost športa in turizma. Srebrni Triglav je prejel zahodnonemški film **Porenje**, režiserja Herberta Obscherningkata, turistični film, ki nas je impresivno srečal z Nemčijo, njeno krajino, zgodovinskim in kulturnim izročilom. Bronasti Triglav pa je prejel bolgarski film **Za en dan**, režiserja P. Zankova, ki pripoveduje kako ostareli planinci v gorjih navlako iz gorskega jezera, kamor so jo odvrgli »turistični« planinci. Ta film, ki nam je lahko v poduk, je prejel tudi plaketo mesta Kranja za najboljši izbor prejela **čehoslovaška produkcija**, za šest filmov, ki so bili uvrščeni v festivalski spored: Maruša, Hokej, Bratje v dresu, Hčere Atalante, Pipa in Kdo bo zmagovalec. Za režijo je žirija prisodila nagrado poljskemu režiserju Bogdanu Dziworskemu za filma **Teki in skoki** ter **Olimpiada**; za glasbo kanadskemu filmu **Ledene ptice** režiserja Marca Heberta, glasbo pa je prispeval Vincent Dionne; za scenarij čehoslovaškemu filmu **Kdo bo zmagovalec** režiserja Milana Černaka, ki je napisal tudi scenarij; za kamero novozelandskemu filmu **Popotni dnevnik** režiserja Arthura Everarda, kamera pa je delo Davida Drya. Posebno priznanje je žirija za izviren risan pristop podelila čehoslovaškemu filmu **Hokej**, za dognano slikanje lepot dežele in izviren pristop o obravnavi turizma filmoma **Turčija preseneča** in **Dobrodošli v Indiji**.

Žirija je bila pooblaščena tudi za podelitev nagrade CIDALC »Pierre de Coubertin«, francoskega ministra za šport in mladino, ki jo je dodelila ameriškemu filmu **Tek življenja** režiserja Roberta Charltona, nenavadnemu filmu o pogumnem slepem tekaču. Nagrado Društva slovenskih filmskih delavcev Metod Badjura, ki jo podeljuje za delo s kamero, pa je podelila ameriškemu filmu **Božje oko**, režiserja Mike Hooverja.

Predsednik upravnega odbora festivala Stane Boštjančič se je ob koncu zahvalil vsem, ki so prispevali k uspehu festivala in dejal, da ni drzna ugotovitev, da je bil letošnji festival boljši kot pretekli, tako po kakovosti filmov kot obisku prireditve.

M. Volčjak

Domači film Favorit je bil za povezavo športa in turizma nagrajen s priznanjem UNESCA, ki ga po pomenu lahko uvrstimo takoj za zlatim Triglavom. Režiserju Tonetu Frelihu je priznanje izročil Rajko Šugman, ki je predsedoval festivalni žiriji. – Foto: F. Perdan

Praznik svetovne organizacije

Že med drugo svetovno vojno se je nekajkrat pojavila želja po ustanovitvi mednarodne organizacije za ohranitev svetovnega miru in vzpodbujanje mednarodnega sodelovanja med narodi. Sprejete so bile nekatere mednarodne deklaracije in miroljubni akti. Znane so londonska deklaracija z junija 1941, atlantska listina z istega leta, deklaracija Združenih narodov z januarja leta 1942, pa številne izjave in dokumenti moskovske in teheranske konference. Organizacija združenih narodov, ki danes praznuje, je dobila prvo organizacijsko shemo na konferenci v Washingtonu oktobra 1944, ki so se je udeležili predstavniki Kitajske, Velike Britanije, Sovjetske zveze in Združenih držav Amerike. Dejanska ustanovitev Organizacije združenih narodov pa sega v januarske dneve leta 1945, ko so zastopniki 50 držav podpisali v San Franciscu ustanovno listino svetovne organizacije. Svet je izbral 24. oktober za dan Organizacije združenih narodov. Tega dne je večina držav ratificirala ustanovno listino Organizacije združenih narodov.

Plemenita načela so zapisana v ustanovni listini svetovne organizacije. Med drugim so se članice zavezale, da bodo prispevale k ohranitvi in utrjevanju mednarodnega miru in varnosti, k vzdrževanju prijateljskih stikov in sodelovanja med narodi na osnovi spoštovanja samoodločbe in enakopravnosti narodov, da bodo vzpodbujale razreševanje najrazličnejših vprašanj sveta, od političnih in gospodarskih do humanitarnih. Države, članice Organizacije združenih narodov, so se zavezale spoštovati ta načela, zavračati uporabo sile in nasilja v mednarodnih odnosih. Le tako ravnanje v mednarodnih odnosih lahko prispeva k miru, stabilnosti sveta in sreči človeštva.

Danes je Organizacija združenih narodov resnično svetovna organizacija s 150 člani. Zadnja je bila med članstvo sprejeta najmlajša afriška država Zimbabve, ki se je rodila v večletnem osvobodilnem boju zoper kolonialno oblast.

Danes moramo bolj kot kdajkoli prej oceniti in vzpodbujati uresničevanje načel Organizacije združenih narodov. Prepogosto so poteptane v mednarodnih odnosih, v ravnanju držav, članic Organizacije združenih narodov. Svetovna organizacija mora zato najti načine in moč, da bo v mednarodnih odnosih manj sile, manj orožja, manj krvi in umiranja nedolžnih ljudi. Velikega zaveznika ima in ga mora imeti v gibanju neuvrščenih, saj so načela gibanja enaka smotrom Organizacije združenih narodov. Neuvrščeni morajo biti glavna opora organizaciji, da bo kos nalogam, zaradi katerih je bila sredi vojne vihre osnovana.

Jugoslavija to vztrajno ponavlja in tudi v svojem ravnanju veliko prispeva, da se načela Organizacije združenih narodov uresničujejo. Zato je zaskrbljena, če se v palači svetovne organizacije sprejeta stališča ne uresničujejo in izigravajo, če se blokovska in druga nasprotja selijo tudi v palačo ob East Riverju, kjer je sedež svetovne organizacije. Predvsem pa bi se moral svet bolj zavedati, da je treba v Organizaciji združenih narodov sprejete sklepe uresničevati in dosegati, da bo na svetu več miru, da bo med ljudmi sveta več sreče in blagostanja ter razumevanja. Danes je svet tako majhen, da brez tega ne more . . .

J. Košnjek

Priprave na izgradnjo predora – *Skupina 35 delavcev Slovenijaceste – Tehnika, temeljna organizacija Nizke gradnje, je pod strokovnim nadzorom inženirja Igorja Nagliča in vodstvom Rajmunda Kosca 21. oktobra začela rušiti odsek stare magistralne ceste, kjer bo vrisan v načrtovani karavanški predor na Hrušici. V dobrem tednu dni so naredila sedem metrov globok izkop za portal predora. Za ljubljanske delavci bodo na gradbišče prišli delavci zagrebške Geotehnike. Ti bodo izkop ogradili s pilotno steno iz armiranega betona. Na sliki: zaščitna dela pri izkopu portala – Besedilo in slika: S. Saje*

Gostinski zbor

Kranjska gora – Minule dni je bil v Kranjski gori že 28. gostinsko-turistični zbor, ki so se ga udeležili številni gostinski in turistični delavci iz vse Slovenije. Delavci v gostinstvu in turizmu so organizirali več pomembnih posvetov, obenem pa pripravili zanimive razstave ter se pomerili v športnih dejavnostih.

V sredo, 22. oktobra, so se zbrali v hotelu Larix na slavnostni otvoritvi gostinsko-turističnega zbora in obenem podelili več priznanj republiškega sindikalnega odbora gostinskih in turističnih delavcev. Priznanja so prejeli najbolj prizadevni delavci, posebne diplome pa je podelila tudi Turistična zveza Slovenije tistim krajem, ki so najlepše urejeni. Med drugimi slovenskimi kraji so priznanje prejeli tudi v Cerkljah, v Preddvoru in v Lescah.

Predsednik republiškega sveta Zveze sindikatov Vinko Hafner je spregovoril o družbenoekonomskem položaju gostinstva in turizma. Naše gostinske in turistične delovne organizacije zaposlujejo v 220 temeljnih organizacijah združenega dela več kot 22.000 delavcev, ki letno ustvarijo za okoli 13 milijard dinarjev dohodka. V zadnjem času so bila občutna investicijska prizadevanja, vendar pa še ugodnejši položaj panoge hromijo razni problemi, med katerimi so najbolj peči zelo nizki osebni dohodki. V slovenskem gospodarstvu so povprečni osebni dohodki gostincev najnižji, zato se bodo morali v prihodnje resneje zavzemati za ustreznejše nagrajevanje po delu. Prav na letošnjem gostinsko-turističnem zboru so se o nagrajevanju pogovarjali, si izmenjali izkušnje ter dali več pobud za ustreznejše nagrajevanje.

Vinko Hafner je poudaril, da bo treba resno ramisliti o vzrokih vseh težav in problemov, ki tarejo turistične in gostinske delovne organizacije; o politiki cen, kreditiranju, izvozni stimulaciji, poslovni usmeritvi, še posebej pa naj bi v tem trenutku razmislili o novih družbenih planih, ki jih delavci sprejemajo. Vsi delavci naj bi bili temeljito obveščeni o svoji nadaljnji poslovni poti in vsi bi morali tudi odločati o nadaljnjih usmeritvah ter o ustvarjanju in delitvi dohodka.

D. Sedej

Tečaj za mlade namiznoteniške igralce

KRANJ – Namiznoteniški klub Triglav Kranj bo to jesen začel z začetnim tečajem namiznega tenisa za učenke in učence od 1. do 4. razreda. Vpisovali bodo v ponedeljek, 27. oktobra, in sredo, 29. oktobra, v avli II. nadstropja osnovne šole Simona Jenka (poleg Prešernovega gaja) od 17. do 18. ure. Vse ljubitelje namiznega tenisa vabimo k vpisu. dh

PO JUGOSLAVIJI

Osnutek nared

Določen je osnutek dopolnil slovenske ustave. Pet amandmajev res ne posega bistveno v ustavne določbe, če vemo, da ima ustava dvanajst poglavij v uvodnem delu temeljnih načel in 443 členov. S štirimi dopolnili naj bi jih spremenili sedem. Z enim pa v temeljnih določbah poudarili, da kolektivno delo, odločanje in odgovornost le pomagajo uresničevati interese delavskega razreda. Ustavne spremembe, o katerih bo v prihodnjih mesecih tekla javna razprava, so torej majhne, ker večje niso potrebne. To pa zato, ker že ustava, ki je bila sprejeta 28. februarja 1974. leta jasno določa, da imamo delegatski sistem, da na različne načine nadzorujemo delo organov nosilcev samoupravnih javnih in drugih družbenih funkcij.

Ustavna dopolnila bodo z nadaljnjim poudarjenjem kolektivnega dela in odgovornosti ter s skrajševanjem trajanja mandata še dodatno zagotovila, da bomo trajno utrjevali prvine socialistične samoupravne demokracije. Tako je njihovo sporočilo in tak je bil tudi namen pobude predsednika Tita, s katero je zahteval dosledno uveljavljanje kolektivnega dela.

Lazar Mojsov predsednik predsedstva CK ZKJ

Predsedstvo centralnega komiteja ZKJ je na podlagi svojega poslovnika o organizaciji in načinu dela izvolilo Lazarja Mojsova za predsednika centralnega komiteja ZKJ z enoletnim mandatom. Predsedstvo je izrazilo vse priznanje in zahvalo Stevanu Doronjskemu za uspešno opravljanje odgovorne funkcije predsednika predsedstva CK ZKJ.

Lazar Mojsov se je rodil 10. decembra leta 1920 v Negotinu v SR Makedoniji. Od leta 1940 je član ZKJ. Leta 1941 se je vključil v NOB in je nosilec partizanske spomenice 1941. Na prvem kongresu KP Makedonije leta 1948 je bil izvoljen za kandidata za člana CK, na drugem kongresu KPM pa za člana CK in člana izvršnega komiteja. Za člana CK ZKJ je bil izvoljen na 7., 8., 10. in 11. kongresu. Bil je med drugim jugoslovanski veleposlanik v Moskvi, na Dunaju in na sedežu OZN, namestnik zveznega sekretarja za zunanje zadeve, v letih 1977–1978 pa predsednik generalne skupščine Združenih narodov.

Za člana predsedstva CK ZKJ je bil izvoljen na šesti seji CK ZKJ junija 1979.

Ceausescu na obisku

Generalni sekretar romunske komunistične partije in predsednik socialistične republike Romunije Nicolae Ceausescu z ženo je pripotoval na uradni in prijateljski obisk v Jugoslavijo na povabilo predsedstva SFRJ in predsedstva CK ZKJ. Namen obiska je izmenjava mnenj o aktualnih mednarodnih dogodkih in prizadevanjih za krepitev popuščanja napetosti v Evropi. Razen tega pa se je gost iz Romunije z našimi najvišjimi predstavniki pogovarjal o gospodarskem sodelovanju med državama.

JESENICE

V sredo, 22. oktobra, so v Kranjski gori predstavniki jeseniške delovne organizacije Gorenjka, temeljne organizacije ljubljanskega Kompasa Inozemski turizem, temeljne organizacije Lek Ljubljana – hotel Kranjska gora in temeljne organizacije Avtokomerc Ljubljana – hotel Kranjska gora podpisali pomemben samoupravni sporazum. S pomočjo dokumenta, ki so ga sprejeli v hotelu Larix, bodo v bodoče združevali sredstva za izgradnjo prve etape sistema žičnic od Podkorena do Planice. To zagotavlja uresničitev nadvse potrebne naložbe, ki so jo že dolgo načrtovali za razvoj zimskega turizma na tem področju.

(S)

ŠK. LOKA

V ponedeljek, 27. oktobra bo 17. seja občinske konference ZKS Škofja Loka in sicer ob 16. uri v konferenčni dvorani Alpetoura. Na dnevnem redu bo uresničevanje politike ekonomske stabilizacije in priprava dogovora o temeljih družbenega plana občine Škofja Loka v naslednjem srednjeročnem obdobju, poročilo o idejnopolitičnem usposabljanju in marksističnem izobraževanju v ZK v letu 1978/80 in program izobraževanja za leto 1980/81 ter obravnava družbenega dogovora o uresničevanju kadrovske politike v škofjeloški občini.

Istega dne ob 12. uri bo seja predsedstva občinskega sveta Zveze sindikatov Škofja Loka. Na dnevnem redu je obravnava gradiva za 18. sejo družbenopolitičnega zbora občinske skupščine, razprava o predlogih za podelitev priznanj občine Škofja Loka za leto 1980, obravnava devetmesečnega poslovanja občinskega sveta in informacija o izvedbi akcije Inovator leta 1980.

L. B.

Enotna izhodišča za informiranje

Razprava o informiranju v okviru Republiške konference SZDL je nakazala, da naj bi v bodoče glasila v združenem delu postala glasila sindikatov, osnovni nosilec akcije za boljše informiranje v krajevnih skupnostih pa bi morala biti SZDL – Pri skupščinah občin in SIS ustanoviti odbore za informiranje v delegatskem obveščanju – INDOK centri naj bodo koordinatorji

Radovljica – Na ponedeljkovem posvetu predsednikov občinskih konferenc SZDL, predsednikov svetov za informiranje pri občinskih konferencah SZDL, predstavnikov političnih organizacij v občinah ter predstavnikov občinskih INDOK centrov, ki ga je sklicala Medobčinska konferenca SZDL za Gorenjsko so bila razpravljana tudi izhodišča za organiziranost na področju informiranja v krajevni skupnosti, v združenem delu in v občini, ki jih je pripravila Republiška konferenca SZDL.

Ugotovljeno je namreč, da se na področju informiranja srečujemo v našem združenem delu z različnimi nosilci informiranja. Največkrat je to delavski svet ali kakšen drug samoupravni organ, ki tudi deli sredstva za informiranje, glasilo pa je največkrat le glasilo strokovnih služb. Zato bi morali povsod ustanoviti odbore za informiranje, ki bi zajeli vse prestavnike združenega dela, samoupravne organe, vse delegacije, predstavnike DPO ter strokovnih služb. Da pa se zagotovi odgovornost delovanja teh odborov do vseh delavcev, bi glasila morala postati glasila sindikatov. Taki odbori bi morali biti sestavljeni tudi tako, da bi v skladu z Zakonom o javnem obveščanju lahko opravljali funkcijo družbenega organa upravljanja glasila v OZD, to je izdajateljskega sveta, uredništva pa bi bila le izvršilni organi.

V krajevnih skupnostih je informiranje veliko slabše organizirano, saj informiranju največkrat služi le oglasna deska. V vsaki KS bi morali ustanoviti informacijsko skupino, ki bi skrbela za celovito informiranje krajanov o vseh pomembnih vprašanjih. V njej bi morali sodelovati predstavniki vseh DPO, samoupravnih organov, uredniki krajevnih glasil, predstavniki organizacij združenega dela in drugi. Strokovne usluge za nemoteno delovanje pa bi moralo zagotavljati tajništvo krajevne skupnosti oziroma ustrezni občinski organi, kot na primer INDOK center.

Za informiranje v občini pa bi morali pri skupščinah občin in SIS ustanoviti odbore, ki bi skrbeli za popolno obveščanje delegatov. Tudi tu naj bi za strokovnost poskrbeli INDOK centri, ki bi bili obenem tudi koordinatorji vseh sredstev javnega obveščanja in strokovnih služb pri skupščini občine in SIS.

Prav je, so menili zbrani gorenjski predstavniki informiranja, da damo v Sloveniji vse informiranje na skupen imenovalec. Resnično je za nosilca informiranja v združenem delu najbolj primeren sindikat, v krajevnih skupnostih pa imamo dovolj sposobnih ljudi, ki bi prevzeli odgovornost za informiranje, le zainteresirati jih je treba. INDOK centri v občinah že imajo funkcijo koordinatorja, bi bilo pa treba te povezave še utrditi, k informiranju pa pritegniti tudi izvršne svete občin.

D. Dolenc

Več stalnih prebivalcev

Jesenice – Konec lanskega leta je bilo v jeseniški občini, kakor je razvidno iz poročila oddelka za notranje zadeve pri občinski skupščini, 29.628 stalno prijavljenih prebivalcev. V prvih sedmih mesecih letošnjega leta se je rodilo 287 otrok, umrlo pa je 159 občanov. Število stalnega prebivalstva se je v tem obdobju povečalo zaradi naravnega prirastka za 128 oseb in zaradi priselitev za 60 oseb. Tako je bilo konec letošnjega julija v občini Jesenice 29.816 stalno prijavljenih prebivalcev oziroma 0,64 odstotka več kot konec lanskega leta. Ob tem se je število začasno prijavljenih z 2.958 oseb zmanjšalo na 2.664 začasnih prebivalcev, kar je približno 10 odstotkov manj kot zadnjega decembra lani.

Prav slednji podatek izstopa iz nekajletnega poprečja gibanja števila prebivalstva. Ne gre namreč le za manjše priseljevanje oseb, ki se začasno prijavljajo v občini, ampak tudi za prijavo o stalnem prebivanju v občini pri 141 začasno prijavljenih osebah in izločitev iz evidence pri približno 100 začasno prijavljenih. To pa je rezultat letošnje akcije oddelka za notranje zadeve, ki kontrolira začasno prijavljene občane.

Ko je pred nedavnim izvršni svet jeseniške občinske skupščine obravnaval in sprejel poročilo o gibanju števila prebivalstva, je podprl akcijo oddelka za notranje zadeve glede kontrole začasno prijavljenih občanov. Med drugim je tudi priporočil organizacijam združenega dela, naj pri sprejemanju novih delavcev dajejo prednost predvsem tistim, ki so stalno prijavljeni v jeseniški občini.

S. Saje

Usposabljanje mladih teritorialcev

Jesenice – Občinski štab za teritorialno obrambo na Jesenicah in občinska konferenca Zveze socialistične mladine Jesenice pripravljata v soboto, 25., in nedeljo, 26. oktobra, uposabljanje mladincev, ki so prostovoljno vstopili v enote teritorialne obrambe. V soboto ob 14. uri bo zbor udeležencev pred delavskim domom na Javorniku. Od tam bodo krenili proti Valvasorjevemu domu pod Stolom. Popoldan bodo poslušali predavanje o aktualnih domačih in zunanjih političnih dogodkih, zatem pa si bodo ogledali več poučnih filmov. Zvečer bo še srečanje z mladimi iz krajevne skupnosti Žirovnica in pripadniki armade iz karavle Matija Verdnik-Tomaž. V nedeljo dopoldan se bodo mladi teritorialci pogovarjali z borci, ki so sodelovali v znani bitki na Stolu, 20. februarja 1942. leta.

J. Rabič

Svet v tem tednu

Za uspeh Madrida

MADRID – Tako zahodnoevropska politična in vojaška zveza kot vzhodnoevropska posvečata zadnje čase vedno več pozornosti madridskemu sestanku o varnosti in sodelovanju v Evropi. Sedaj poteka v španskem glavnem mestu pripravljalni sestanek, na katerem je bila povedana že kopica predlogov o dnevnem redu glavnega madridskega sestanka in o datumu, kdaj naj se za sestanek sploh začne. Devet držav članic Evropske gospodarske skupnosti je na primer predlagalo nov datum začetka madridskega sestanka. Zahod se odloča za 5. marec prihodnjega leta. Konferenca pa ne bi smela zaključiti dela prej, preden ne bo dogovorjen kraj prihodnjega sestanka.

O Madridu, madridskem pripravljalnem sestanku in temah, ki jim je treba dati na tem srečanju 35 držav Evrope, Združenih držav Amerike in Kanade, je bilo govora tudi na zadnjem posvetovanju zunanjih ministrov držav, članic Varšavskega sporazuma, ki je bil v poljskem glavnem mestu. Sporočila iz Varšave poudarjajo, da je potekal sestanek v znamenju bratskega prijateljstva in tesnega sodelovanja. Srečanje je potrdilo deklaracijo, ki jo je maja sprejel posvetovalni organ Varšavskega sporazuma. Po sodbi zunanjih ministrov vsebuje deklaracija dovolj koristnih predlogov za umiritev napetosti v svetu, za okrepitev miru in varnosti. Udeleženci sestanka so izrazili zaskrbljenost zaradi postopanja sil imperializma in hegemonizma, vendar so obenem tudi z zadovoljstvom ugotovili, da se takšnemu ponašanju upira vedno več držav, narodov in demokratičnih sil. Zunanji ministri držav članic vzhodnoevropske zveze so menili, da je treba uresničevati helsinško listino, v Madridu pa je treba nameniti še posebno pozornost vojaškim vidikom varnosti. Zanimiva je pobuda, da bi v Madridu sprejeli sklep o sklicu posebne konference o vojaškemu popuščanju in razorožitvi v Evropi. Ta konferenca naj bi bila v Varšavi, zanimiv pa je prav tako predlog, da bi bila naslednja konferenca o evropski varnosti in sodelovanju v glavnem mestu Romunije Bukarešti. To pa ni sta edina predloga srečanja zunanjih ministrov vzhodnoevropske skupnosti. Ministri so predlagali, da bi sklicali tudi posebni vseevropski kongres o energetiki in gospodarskem ter tehničnem sodelovanju v Evropi nasploh.

Irak in Iran se še naprej bijeta. Državi sta po sodbi opazovalcev vedno bolj izčrpani. Svet je zaskrbljen, ker vsa mirovna prizadevanja še niso rodila sadov, prav tako pa je svet zaskrbljen, ker gre za spopad med dvema neuvrščenima državama. Velike sile se vedno bolj zanimajo za spopad, saj gre za njihove interese na tem območju, prav tako pa preseneča izjava Irana, da je v skrajni sili pripravljen stopiti iz gibanja neuvrščenosti, če gibanje njegovih zahtev in stališč ne bo sprejelo. Takšno stališče škoduje neuvrščenemu gibanju in prizadevanjem svetovne skupnosti, da bi med državama zavladal mir. Irak in Iran morata najti toliko politične volje in odločnosti, da bosta sedla za pogajalsko mizo, saj sta predvsem onadva prva poklicana za rešitev spora v tem delu sveta. Onadva sta prva poklicana za zagotovitev miru, sicer akcije mednarodne skupnosti, posameznikov in organizacij ne bodo uspešne. Sedaj je še vedno preveč medsebojnega obtoževanja ter obljub, da bo borba ostra, huda in bo trajala do zadnjega moža, kot pravijo na primer v Iranu. Upati je, da se bo srditost spopada le zmanjšala, da bodo oblikovani pogoji za pogovore in da bodo odstranjeni tudi vsi drugi vzroki negotovosti v tem delu sveta. To stalno poudarja tudi Jugoslavija, naše stališče do tega pa je bilo izrečeno tudi iraškemu članu sveta revolucije Ibrahimu med nedavnim obiskom v Jugoslaviji. Naša država je kot članica neuvrščenega gibanja pripravljena iskati in sodelovati pri načinih umiritve spora.

J. Košnjek

Skupno do programa

Kranj – Občinska konferenca Socialistične zveze delovnega ljudstva Kranj je priredila v sredo v Preddvoru seminar za predsednike krajevnih konferenc SZDL, predstavnike družbenopolitičnih organizacij in predsednike organov občinske konference SZDL. Udeleženci seminarja so se najprej seznanili z mednarodno politično in gospodarsko situacijo, nato pa so obravnavali za delo frontne SZDL izredno pomembno tematiko. Razpravljali so o aktivnostih in nalogah pri usklajevanju samoupravnih sporazumov o temeljih plana do leta 1985, o nekaterih vprašanjih utrjevanja in razvijanja družbene vloge SZDL ter pripravah na letne konference, o pripravah na letošnjo akcijo NNNP in o spremembah in dopolnitvah ustave SFRJ in SRS.

Preddvorski seminar je bil organiziran v izredno pomembnem času. Priprave na sprejem planskih dokumentov prihajajo v zaključno fazo in SZDL prevzema velik del odgovornosti za uresničitev te naloge, prav tako pa je nujen dogovor, kako se najučinkoviteje pripraviti na programske konference SZDL. Program mora nastajati celovito in frontno, saj bo le tako za vse sprejemljiv in lažje uresničljiv. V delo SZDL po občinah in pokrajinah se bo vključevala tudi republiška konferenca SZDL. Že je začela z organizacijo posvetov, ki bodo obravnavali vsa področja gospodarskega in družbenega življenja.

-jk

Srečanje mladih iz obmejnih občin

JESENICE – Konec tega tedna se bodo začela stalna srečanja mladih iz obmejnih občin Jesenice, Radovljica, Škofja Loka, Kranj, Tržič, Ravne, Radlje in Slovenj Gradec z mladimi na slovenskem Koroškem. Prvo srečanje bo v petek, 24. oktobra, na Jesenicah. Organizirala ga bosta občinska konferenca Zveze socialistične mladine Jesenice in republiška konferenca Zveze socialistične mladine Slovenije.

Udeleženci prvega srečanja se bodo zbrali danes popoldan pred osnovno šolo Gorenjski odred v Žirovnici. Po pohodu na Poti kulturne dediščine se bodo ob 17. uri in 30 minut zbrali v veliki sobi gostilne Pri Trebušniku. Tod se bodo pogovarjali o medsebojnem sodelovanju in programu bodočih skupnih akcij mladih iz slovenskih obmejnih občin ter slovenske mladine na Koroškem. Ob 20. uri bodo za udeležence srečanja pripravili v žirovski osnovni šoli kulturni spored. Prvo srečanje bodo sklenili z družabnim večerom.

J. Rabič

ISKRA
Široka potrošnja
TOZD Elektromotorji Železniki
in športno društvo Iskra Železniki

objavljata licitacijo za prodajo naslednjih osnovnih sredstev:

1. **OSEBNI AVTO FIAT 132 GLS-2000, letnik 1978, vozen, zelo dobro ohranjen**
2. **VLEČNICO DOMAČE IZDELAVE po modelu POMAGALSKI, dolžine 600 metrov, kapaciteta 300 smučarjev na uro, elektromotor z reduktorjem in premično žičnico dolžine 300 metrov**
3. **ZASTAVA 430 TF – TOVORNI KOMBI, leto izdelave 1973, v nevoznem stanju.**

Licitacijska prodaja je 29. 10. 1980 na dvorišču tovarne v Železnikih, Otoki 21 in sicer: za avtomobile ob 11. uri, za vlečnico ob 14. uri.

Izgovori še vedno prepogosti

Komite občinske konference ZKS Kranj ocenil uresničevanje politike gospodarske ustalitve in sklepov državnega in partijskega vodstva ter sklenil, da bo o tem govora tudi na bližnjem zasedanju občinske konferenca ZKS

KRANJ – Kranjski komite Zveze komunistov je na razširjeni seji pretekli teden v večurni razpravi obravnaval uresničevanje politike gospodarske ustalitve v občini in izvajanje sklepov, ki sta jih sprejela centralna komiteja ZKS in ZKJ ter predsedstvo SFRJ. Problematika je tako celovita in zahtevna, da razprava še ne kaže zaključiti, ampak bo njeno nadaljevanje na bližnjem zasedanju občinske konference Zveze komunistov kranjske občine. Razprava na komiteju bo osnova za zasedanje konference, so sklenili člani komiteja in se zavzeli, da je treba priprave na konferenco vzeti resno in se nanjo temeljito pripraviti.

Široka problematika in vsestranska ocenitev problemov je značilna za razprave na razširjeni seji mestnega komiteja. Izpostaviti je bistvene ugotovitve, na katere so še posebej opozarjali govorniki. Zaskrbljujoče in zaskrbljujoče je, so dejali med drugim, da smo večino ciljev pri ustalitvenih prizadevanjih dosegli s pomočjo administrativnih ukrepov, ne pa s samoupravnim sporazumevanjem in dogovarjanjem ter vplivom delovnih ljudi in občanov. Slednja pot pa je edina pravilna, če hočemo doseči cilje gospodarske stabilizacije. Prepogosti so še izgovori, da je storiti to ali ono nemogoče. Premalo kritični in ostri smo, ko gre za uveljavljanje najrazličnejših parcialnih interesov, čeprav večina ve, kaj nam je v tem trenutku dolžnost in kaj moramo delati. Osnovna naloga tega trenutka ostaja izvoz, produktivnejše delo in zagotavljanje tistih količin reprodukcijskega materiala in surovin, da bodo stroji in delavci ob njih delali, da ne bo zastojev in da bodo odstranjene tudi druge motnje pri preskrbi. Delovni ljudje in občani so voljni prispevati h gospodarski ustalitvi, njihovo voljo pa moramo stalno podpirati z ustreznim družbenim in samoupravnim mehanizmom. Prepogosto ostajamo le pri obljubah in lepih besedah, ko pa je na vrsti uresničevanje, pa nam korak zastane. Na to ljudje opozarjajo in njihova opozorila kaže resneje jemati. Zveza komunistov je kot vodilna idejna sila delavskega razreda še posebej zadolžena, da zastavljeno pot izpeljemo do konca. Prav tako je treba tudi reči, na kateri ravni so določeni problemi rešljivi. Posamezna problematika je tako celovita, da jo je treba reševati v širšem okviru, na ravni republike ali federacije.

Ko povzemamo razpravo na razširjeni seji kranjskega komiteja, moramo omeniti problematiko investicij, ki ne smejo več pojesti tolikšnega deleža družbenega proizvoda, problematiko energije, sistema vzajemnosti v republiki in planiranja rasti družbenega proizvoda. V sistem moramo vgraditi takšne mehanizme, da družbeni proizvod ne bo načrtovan nerealno in da prav tako ne bo pretirana družbena potrošnja. Rast družbenega proizvoda in potrošnjo moramo sprotno prilagajati. To ni le bitka za stabilizacijo, ampak je stabilizacija skupaj z realnim planiranjem prihodnjega srednjeročnega obdobja tudi razredna bitka jugoslovanskega delavskega razreda. Tega se moramo zavedati bolj kot se sedaj v številnih primerih. Problemi bodo lažje rešljivi, če bomo pogosteje kot doslej tudi ocenili, kako uresničujemo zakon o združenem delu, na katerega večkrat neupravičeno pozabimo, pa bi nam veliko pomagal!

J. Košnjek

Mesec prej ali kasneje?

Tržič – Cene stanarin so v tržiški občini do lani popravljali vsako leto junija, in sicer v povprečju za okrog trideset odstotkov. Lani podražitve ni bilo, saj so z njo čakali do sprejetja samoupravnega sporazuma o ekonomskih stanarinah. Tega so sprejele šele proti koncu leta, tako da so nove cene uveljavili z začetkom letošnjega. Popravljene so bile za manj kot v prejšnjih letih.

Zato ni čudno, da je primanjkljaj na tem področju zelo očiten. Samoupravna stanovanjska skupnost je predlagala izvršnemu svetu povišanje cen stanarin za 25 odstotkov s 1. decembrom letos, kar bi v masi pomenilo 177.833 dinarjev. Podražitev je usklajena s samoupravnim sporazumom in je več kot nujna, vendar pa so člani izvršnega sveta izrazili tudi nekatere dvome. Trenutni družbenoekonomski položaj delovnih ljudi je namreč tak, da bi jih podražitev zelo prizadela, po drugi strani pa je odlaganje mogoče samo za en mesec. Z novim letom bi se cene stanarin tako morale povišati.

Predlogu je zato izrekel le načelno podporo. Do njega se bodo opredelile še družbenopolitične organizacije, zlasti zveza sindikatov in socialistična zveza, pred dokončno potrditvijo oziroma zavrnitvijo pa bo izvršni svet dobil tudi oceno stanovanjske skupnosti, kaj bi enomesečni izpad pomenil. Obenem je zahteval tudi poročilo, kako se v občini uresničuje odlok o subvencioniranju stanarin.

Ob tem naj omenimo, da so v jeseniški in radovljiški občini stanarine že povečali ter da jih nameravajo v škofjeloški in kranjski decembra.

H. J.

S kontrolo do reda na trgu

V Kranjski gori so imeli posvet slovenski tržni inšpektorji – Pregledali so dosedanje delo in se dogovorili za bodoče naloge - Odločno ukrepanje proti kršilcem predpisov

KRANJSKA GORA – Tržni inšpektor SR Slovenije je 20. in 21. oktobra pripravil posvet tržnih inšpektorjev iz vseh slovenskih občin. Gre za ustaljeno obliko dela, ki omogoča obravnavanje določene problematike, izmenjavanje enotnih stališč in dogovor za sodelovanje. Takratni posvet so namenili predvsem oceni dela tržnih inšpektorjev v prvih mesecih letošnjega leta in sprejemu načrta dela do konca leta.

Dosedanje delo tržnih inšpektorjev je bilo usmerjeno, kakor so zagotovili na posvetu, predvsem v kontrolo preskrbljenosti prebivalstva z blagom za splošno porabo in kontrolo cen. Manj so nadzorovali gostinske, turistične obrtne in druge storitve. Tako so v prvih devetih mesecih letošnjega leta inšpektorji opravili blizu 5900 pregledov cen blaga in prek 5300 pregledov kakovosti izdelkov. Ob tem so ugotovili in predlagali za kaznovanje nad 500 kršitev predpisov o cenah in 280 o kakovosti. Glede preskrbe na trgu so pregledali 36 proizvodnih in 1962 trgovskih organizacij ter predlagali za kaznovanje 63 kršitev zaradi zadrževanja blaga. Glede odloka o maksimiranju cen, ki je veljal od 6. julija do 15. septembra, so ugotovili kar 123 gospodarskih prestopkov, čeprav niso mogli pregledati večine proizvodnih in trgovskih organizacij.

Inšpekcijske službe v naši republiki tare vrsta problemov, ki ovirajo vsakdanje delo. Pojavljajo se težave pri financiranju medobčinskih, regijskih inšpekcijskih služb. Tržni inšpektorji ugotavljajo, da bo treba zaradi boljšega sodelovanja med občinskimi službami in republiškim inšpektoratom v marsičem spremeniti sedanji republiški zakon o tržni inšpekciji. Prav tako bo treba razrešiti problem primanjkovanja strokovnih delavcev, kakor trdijo zaradi omejitve zaposlovanja v upravnih službah in neustreznega nagrajevanja. Kljub vsem težavam pa so odločeni v bodočem delu prav tako vestno izpolnjevati svoje naloge kot doslej.

Tržni inšpektorji bodo še naprej ugotavljali izvore vseh nepravilnosti na trgu, saj zaradi kršitev predpisov tako pri proizvajalcih kot pri trgovcih prihaja do motenj v preskrbi. Zaradi manjše reje živine pri zasebnih kmetih iz znanih razlogov bodo kontrolirali odkup živine in organizacijo trgovanja z njo. Nadzorovali bodo tudi popise zalog osnovnih prehrambenih potrebščin in uporabo sredstev iz razlik v ceni, kakovost označevanja blaga, pojave neupravičenega zadrževanja izdelkov in zapiranja v lokalne meje, izpopolnjevanje pogodbenih obveznosti v trgovini na debelo in drobno pri prodaji blaga za splošno porabo, spoštovanje določenih cen in prodajo konjunkturnega blaga z obveznim odkupom drugih izdelkov. Prav tako bodo ugotavljali zaloge reprodukcijskega materiala v carinskih skladiščih zaradi nepopolne dokumentacije oziroma pomanjkanja denarja za plačilo dajatev in nepravilnosti na nekaterih drugih področjih gospodarske dejavnosti, predvsem v gostinstvu in turizmu.

S. Saje

Tehtno o planih

Na razširjeni seji komiteja občinske konference ZKS Radovljica so spregovorili o aktivnosti in delu družbenopolitičnih organizacij v občini – Stabilizacijsko v novo obdobje

Radovljica – V ponedeljek, 20. oktobra, je bila razširjena seja komiteja občinske konference ZKS Radovljica, ki so se je poleg članov komiteja ter predstavnikov družbenopolitičnih organizacij udeležili tudi sekretar medobčinskega sveta ZKS za Gorenjsko Zdravko Krvina, predsednica medobčinskega sveta zveze sindikatov Ivanka Šulgaj in predsednik Gospodarske zbornice Slovenije Franc Podjed.

Na seji so temeljito spregovorili o izvajanju družbenoekonomskega položaja delavca v združenem delu, uveljavljanju političnega sistema in stabilizacijskih prizadevanjih ter uveljavljanju kolektivnega dela in osebne in kolektivne odgovornosti.

Razprava na seji je bila izredno vsebinska, gradiva pa dobro pripravljena. Ko so spregovorili o gospodarskih rezultatih, so ocenili, da so ob devetih mesecih letošnjega leta zadovoljivi in da v občini ni izgub delovnih in temeljnih organizacij, ki bi poslovale na robu rentabilnosti ali z izgubo. Skupno povedano so uspeli omejiti, težave so le v kmetijstvu in otroškem varstvu, dohodek proračuna pa je višji od načrtovanega, zato bodo sredstva namenili bodisi v kmetijstvo, komunalno ali jih namenili za boljšo preskrbo. Opozorili pa so na zdravstveno varstvo, ki mu primanjkuje okoli 5 milijonov dinarjev, opažajo ljudi, da je participacija posebno v zdravstvu precejšnja in da se ljudje vedno bolj odrekajo zobozdravstvenim storitvam. Pohvalno pa je, da so se bolniški izostanki zmanjšali in da v delovnih organizacijah vedno bolj stremijo za urejanjem zdravstvenih vprašanj preko obratnih ambulant.

V nekaterih delovnih organizacijah – Živila, Murka, Veriga, Almira, in Elan – prejema precej delavcev osebne dohodke, ki so pod republiškim povprečjem, zato se bodo v teh delovnih organizacijah predvsem družbenopolitične organizacije morale zavzeti za ureditev tega vprašanja. Prav tako so v delovnih in temeljnih organizacijah še drugi problemi, na katere bi morale družbenopolitične organizacije, predvsem člani Zveze komunistov, stalno opozarjati in se zavzemati za njihovo reševanje.

Zdravko Krvina je poudaril, da je v tem trenutku najbolj pomembno, da družbenopolitične organizacije ocenijo srednjeročne programe v svojih sredinah in si prizadevajo, da se uveljavijo stabilizacijski ukrepi povsod tam, kjer so potrebni in nujni. Nenehno je treba stremeti po večji produktivnosti, se zavzemati za večji dohodek in za večji izvoz, obenem pa zagotoviti boljšo preskrbo občanov. Skupno in splošno porabo je treba obdržati na vajetih in uresničiti le tiste naložbe, ki so nujne in smotrne. Ob vsem tem pa so prav komunisti tisti, ki morajo tvorno sodelovati pri vseh akcijah in se zavzemati za uresničevanje dogovorov in sklepov.

D. Sedej

ŠPECERIJA BLED

DEŽURNE TRGOVINE
VELETRGOVINE
ŠPECERIJA BLED
dne 25. 10. 1980

MARKET BOHINJSKA BISTRICA, Trg svobode 1
SAMOPOSTREŽBA BLED, Prešernova 48
MARKET ZGORNJE GORJE 11/a
MARKET DELIKATESA BLED, Cesta svobode 15 (v Park hotel)

Vse trgovine so odprte od 7 do 19 ure

Drugačno življenje, drugačni problemi

Spremenjeni odnosi med ljudmi, spremenjene družbene in moralne norme, visoka stopnja zaposlenosti in nizka izobrazbena raven občanov porajajo nove socialne probleme, ki zahtevajo drugačen pristop k reševanju in sodobnejše oblike socialnega dela – Povečanje obsega in zahtevnosti nalog narekuje podružbljanje te dejavnosti in razvijanje aktivnosti v krajevnih skupnostih in organizacijah združenega dela

Tržič – Tržiška občina je izrazito industrijska. Značilna zanjo so visoka stopnja zaposlenosti ter migracijska gibanja, ki se v zadnjih letih sicer umirjajo, porajajo pa nove socialne probleme, drugačne kot nekoč. Težave povzročajo spremenjeni odnosi med ljudmi, spremenjene družbene in moralne norme, nizka izobrazbena raven in podobno.

Novi problemi zato zahtevajo drugačen pristop k reševanju in sodobnejše metode socialnega dela. Naloge socialnega skrbstva se povečujejo zlasti na področju vedenjsko in osebnostno motenih otrok ter odraslih družbeno neprilagojenih oseb. Razen tega zakon o izvajanju kazenskih sankcij nalaga socialnemu skrbstvu obsežne in zahtevne naloge v zvezi z nudenjem pomoči po prestani kazni ter nove oblike dela s pogojno izpuščenimi in pogojno obsojenimi osebami, pri čemer se bo moralo skrbstvo povezovati z drugimi službami, krajevnimi skupnostmi in zavodi.

Zakon predvideva novosti tudi v zvezi z izvrševanjem vzgojnih ukrepov za mladoletnike, najmanj učinkovita pa se je že doslej čutila strokovna služba na področju reševanja problematike alkoholizma, ki je bolj pereča kot v drugih občinah, deloma zaradi slabega pristopa v preteklem obdobju. Pomanjkljivo obdelano je tudi varstvo ostarelih.

Socialna problematika se zelo pogosto prepleta z drugimi področji. Uspešnejša je pomoč zaposlenim v organizacijah združenega dela, kjer obstoja socialna služba, na primer v BPT in Peku. Nekoliko je zamrlo prej aktivno sodelovanje z osnovnimi šolami, v katerih si socialno delo še tudi ni utrlo trdne poti. Na splošno pa velja, da v tržiški občini sodelovanje z drugimi strokovnimi službami ni sistemsko urejeno z dogovori med interesnimi skupnostmi in službami.

Za strokovne naloge socialnega skrbstva so v občini zadolženi trije delavci, s čimer dosegajo normativ o zagotavljanju števila delavcev v odnosu na število prebivalcev. Po sporazumu o normativih storitev v socialnem skrbstvu pa bi za ugotovljen obseg nalog in predviden nivo kvalitete storitev potrebovali še enega socialnega delavca.

Letos so namreč skupnosti prevzele tudi zahtevne naloge zakonskih svetovalnic. Predzakonskega svetovanja bo predvidoma deležnih več kot sto parov na leto, medtem ko bo spravnih poskusov pred razvezo zakona v povprečju okrog štirideset. Že dosedanje delo na tem področju kaže tudi na povečanje drugih zakonskih svetovanj ter urejanje roditeljskih odnosov.

Vse to bo zahtevalo ogromno dela na področju preprečevanja nastajanja in odpravljanja motenj, ki občane ovirajo pri normalnem vključevanju v življenje in delo. Da bodo oblike dela zares učinkovite, bo nujno podružbljanje dejavnosti in razvijanje aktivnosti v okviru krajevnih skupnosti in organizacij združenega dela, kjer so socialni problemi najbolj očitni in jih je mogoče tudi najbolje rešiti.

H. J.

Bližje problematiki

Kranjski izvršni svet se vedno pogosteje odloča za seje v delovnih organizacijah ali krajevnih skupnostih, kjer lažje obravnava problematiko določenega okolja

Kranj – Izvršni svet kranjske občinske skupščine se vedno pogosteje odloča za novost v svojem delu, ki je hkrati tudi popestritev. Že nekajkrat v tem mandatu je izbral za kraj zasedanja krajevno skupnost ali delovno organizacijo. Takšne seje so že bile na primer na Beli, na Visokem, v krajevni skupnosti Jošt, zadnja pa je bila v Merkurju. Namen takšnega dela je predvsem dvojen. Predstavniki krajevne skupnosti ali organizacije združenega dela se seznanijo z načinom dela izvršnega sveta, s problematiko, ki prihaja na dnevni red in, kar ni nič manj pomembno, z njegovimi člani. Prav tako pa izvršni svet na takšnih sejah redno najprej obravnava problematiko okolja, v katerem zaseda. Te seje so skupne s predstavniki krajevne skupnosti ali delovne organizacije, ki imajo možnost sodelovati na seji tudi pri zadevah, ki se njih neposredno ne tičejo.

Zadnja takšna seja je bila preteklo sredo v kranjskem Merkurju. Oceniti jo gre pozitivno. Problematika Merkurja je odslej izvršnemu svetu bolje poznana, delovna organizacija pa ima tudi stališča sveta do svojih problemov. Podani so bili tudi številni obojestranski odgovori in pojasnila. Na seji v Merkurju je bilo prav tako govora o problematiki preskrbe, razvoja in povezovanja tovrstnih delovnih organizacij na Gorenjskem in izven nje, o izvozu in zagotavljanju surovin in repromaterialov.

-jk

Rezultati so ugodni

V radovljiški občini so rezultati devetmesečnega gospodarjenja zadovoljivi — Nujni naložbi v lupilnico LIP-a in galvaniko Verige

Radovljica — Čeprav so se v zadnjih mesecih pogoji gospodarjenja precej zaostrili, bodo zabeležili v radovljiški občini ugodne rezultate devetmesečnega gospodarjenja.

Ocenjujejo, da so učinki devalvacije najbolj prisotni v kovinsko-predelovalni industriji; reproduktivna sposobnost gospodarstva narašča, pojavljajo pa se problemi naložb. Gospodarstvo bo ustvarilo le za malenkost manjši dohodek kot v šestih mesecih, veliko pa so izvažali, saj beležijo za 36 odstotkov več izvoza kot uvoza.

V minulih letih so v občini precej vložili v gradbene objekte, zdaj pa so te investicije precej omejili in več vlagajo v opremo. Precej je naložb, ki jih že nekaj časa načrtujejo, a zanje ni denarja. Še najbolj pereče je z dvema pomembnima naložbama, v galvaniko Verige in v lupilnico GG in blejskega LIP.

Izgubo bodo imeli le v dveh turistično-gostinskih organizacijah in sicer v temeljni organizaciji Kompasa na Bledu in v temeljni organizaciji Alpetoura na Pokljuki. Razveseljivo je, da Park hotel po več letih ne izkazuje več izgube, vendar pa ugotavljajo, da bodo ob koncu rezultati v blejskem turizmu slabši kot so pričakovali.

V Suknu Zapuže so spremenili proizvodni program in dosegli znatno boljše rezultate, večino proizvodov za naslednje leto so že prodali. Preskrba s surovinami je dobra, boljša kot v Almiri, kjer preskrba z materialom šepa. V Vezeninah nimajo večjih težav in so dosegli plan, prav tako kot v Verigi, kjer pa imajo precejšnje težave zaradi cen. Njihovim izdelkom so se cene povečale za 12 odstotkov, surovine pa so se podražile kar za 54 odstotkov. Načrtujejo precejšenj izvoz, vendar bodo morali poskrbeti za novo naložbo galvanike, in tako za kvalitetnejše proizvode. Lupilnica blejskega LIP ki naj bi jo postavili na Rečici, bi izdatno dvignila produktivnost in kvaliteto, zato jo bodo morali čimprej postaviti, še posebej, ker je LIP izredno uspešen izvoznik, saj izvaža trimpolkrat več kot uvaža.

V Elanu, kjer so odvisni od sezonske prodaje, so se odrekli nekaterim novim naložbam. Večji problemi pa so z združevanjem trgovine v občini ter z izgradnjo nakupovalnega centra Murke. Tovarna čokolade Gorenjka bo morala razmisliti o utemeljenosti nove naložbe. Blejski turizem pričakuje veliko od turistične poslovne skupnosti. Veriga in Plamen pa sta se sporazumela o delitvi programov.

Radovljiško gospodarstvo je torej zabeležilo ugodne devetmesečne rezultate, kljub nekaterim težavam, ki se pojavljajo v posameznih delovnih organizacijah. Še boljši pa bi bili, ko bi uresničili nekatere pobude o boljšem medsebojnem sodelovanju in združevanju dela in sredstev. Prav zato naj bi v programe srednjeročnega razvoja vključevali vse tiste naloge, ki so jih do zdaj zanemarjali in v prihodnje poskrbeli za večjo produktivnost in za večji dohodek.

D. Sedej

Plačilo po delu je spodbuda

Boljše izkoriščanje delovnega časa je sestavni del slehernega stabilizacijskega programa. Načeloma se vsi strinjamo, da bomo več in bolje delali in to na vseh delovnih mestih od delavca za strojem do direktorja. Veliko teže pa je povedati, kdo ne dela dovolj in kako ga spodbuditi, da bi bila njegova delovna vnema večja.

Ne gre sicer posploševati trditve, vendar imamo veliko delovnih mest, kjer je delo normirano in so delovna opravila tako dobro ocenjena in delo tako dobro organizirano, da skoraj ni nobenih rezerv več in se v rednem delovnem času ne da kaj več narediti. To velja zlasti za nekatere tekstilne tovarne kot so IBI pa škofjeloška predilnica, tekoči trakovi v Iskri, Savi, Termiki in še nekaterih drugih delovnih organizacijah, kjer produktivnost povečujejo predvsem z več dela in bolje organizirano proizvodnjo. V teh primerih bi bilo jalovo iskati rezerve in prihranke v boljšem izkoriščanju delovnega časa.

Če pa pogledamo analize o izkoristku delovnega časa, ki spremljajo priprave na drugo konferenco slovenskih sindikatov posvečeno delitvi po delu, lahko preberemo podatke, da je več kot polovica delovnih mest, kjer ni norm. Še več! Ponekod skoraj ni nobenih meril za opravljeno delo. Zato je tudi zelo težko oceniti ali delavec dela dovolj ali pa za svoj osebni dohodek in usposobljenost naredi premalo. To velja na eni strani za administrativna dela v delovnih kolektivih in upravnih službah, v še hujši meri pa se ta nasprotovanja pokažejo pri strokovnjakih. Ni meril, ki bi pokazala kateri inženir v redu opravlja svoje delo in kdo naj bi zaslužil manj kot mu »pripada« po neki splošni analizi. Čeprav je dokazano, da dober lahko naredi nekajkrat več kot pa slab oziroma len.

Večina delavcev res ne dela zgolj zaradi plačila, temveč zato, ker jih delo veseli in jim je potrebno. Vendar pa to le ni vse. Važno je, da je zaslužek nagrada za vloženo delo. Plačilo po delu je namreč še vedno zelo pomemben spodbujevalec in je eden od ključev za doseganje boljših delovnih rezultatov. Prav zato je nujno potrebno, da v vsakem okolju poiščejo rešitve in izdelajo merila za merjenje dela. Primerov, kako to narediti skoraj ni. Tista, ki so, pa so namenjena skoraj izključno merjenju fizičnega dela.

L. Bogataj

Devize za poštarje

KRANJ — Naraščajoči telefonski promet terja povečavo spojnih poti med glavno telefonsko centralo v Kranju, vozliščnimi centralami Škofja Loka, Radovljica in Jesenice ter končnima centralama Bled in Kranjska gora. Telefonski promet narašča še posebej zadnje čase, ko je bil uveden avtomatski telefonski promet z nekaterimi evropskimi državami. Podjetje za PTT promet Kranj išče načine premostitev in zagotovitve večjega števila telefonskih zvez. Odločili so se za najbolj ekonomičen način, za nakup 480 kanalskih linijskih sistemov, ki bi jih vključili na sedanje medkrajevne kable med posameznimi centralami. Vrednost opreme znaša 320 milijonov lir, kar upoštevaje pomen za telefonsko omrežje in njegovo krepitev ni veliko. Podjetje za PTT promet ima za to potrebna dinarska srdstva, prav tako pa soglasja organizacij združenega dela, organizacij in odgovornih organov. Z nakupom linijskih sistemov soglašajo med drugim republiška sekretariata za ljudsko obrambo in notranje zadeve, republiški komite za promet in zveze in komisija za uvoz opreme pri splošnem združenju prometa in zvez.

Ker PTT nima deviz, ima pa dinarje, je edina rešitev za uvoz naprav združevanje deviznih sredstev gorenjskih organizacij združenega dela, ki so pogosto tarnale zaradi velikih obremenitev telefonskih zvez, predvsem mednarodnih, pa tudi drugi uporabniki telefonov na Gorenjskem bodo na boljšem. Z nakupom naprav v Italiji je na zadnji seji soglašalo tudi predsedstvo skupščine gorenjskih občin.

-jk

TRIGLAV

METALKA

TOZD TRIGLAV n.sol.o.
TRŽIČ

objavlja prosta dela in naloge

VODJE PROIZVODNJE JEKLENIH SIDER

Delo se združuje za nedoločen čas. Pogoji so:
— strojni tehnik,
— tečaj iz varstva pri delu,
— 4 leta delovnih izkušenj

Poskusni rok traja 3 mesece.

Rok za prijave je 30. 10. 1980. Kandidati naj pošljejo prijave na naslov Metalka Ljubljana, TOZD Triglav n.sol.o., Bistrica 132, Tržič.

Zagon pojenjuje

Devetmesečni rezultati gospodarjenja so manj ugodni od polletnih — Delovne organizacije so pod plani — Manjši dohodek zaradi dražjih surovin in repromateriala

Devetmesečni gospodarski rezultati so v škofjeloški občini slabši od polletnih. Zmanjšal se je dohodek, ker stroški naraščajo hitreje od celotnega prihodka. Zlasti se povečujejo cene surovin in repromaterialov in to s pomočjo najrazličnejših »samoupravnih sporazumov«, ki so jih dobile delovne organizacije v prvih devetih mesecih v podpis več kot 140. Zato do konca leta ne bo uresničena predvidena 7 odstotna rast družbenega proizvoda. Ob tem velja poudariti, da je delež produktivnosti v prirasti družbenega proizvoda komaj 40 odstoten in se je povečal predvsem na račun večjih zmogljivosti.

Še bolj zaskrbljujoče je, da so nekatere večje delovne organizacije, med njimi LTH in Jelovica pod letnim planom. Težave pa imajo tudi v Alplesu, Alpini in Gorenjski predilnici zaradi izrednega porasta cen surovin in repromaterialov, kar je tako povečalo stroške, da postajajo posamezni programi predragi in dogaja se celo, da je surovina postala dražja od izdelka. Najhujši primer pa so povedali v Tehtnici, ko je samo preverjanje točnosti tehtnice in žigosanje trikrat dražje od izdelka.

Gradbeništvo še kar dobro gospodari, vendar na račun stroškovnih cen, ki so višje od ekonomskih. Skratka, ker ob oblikovanju končne cene lahko upošteva vse povečane stroške, tako zunanje, kot tudi lastne.

Izvoz se je v devetih mesecih povečal za 31 odstotkov, uvoz pa za 15 odstotkov in je tako škofjeloško gospodarstvo ustvarilo 21 odstotkov suficita. Zaposlovanje je v okviru dogovorjenih meril, vendar pa sestava zaposlenih ni takšna, kot so planirali. Med novozaposlenimi je namreč kar 70 odstotkov nekvalificiranih in polkvalificiranih delavcev. Tudi osebni dohodki rastejo skladno z rastjo dohodka. Po absolutni vrednosti še vedno za malenkost zaostajajo za gorenjskim poprečjem, na pogojno nekvalificiranega pa so najvišji v regiji.

Tudi splošna in skupna poraba sta v mejah dogovorjenega. Delež republiške skupne porabe je večji, medtem ko so se obveznosti do občinskega in zveznega proračuna zmanjšale.

Investicije so se realno zmanjšale za 20 odstotkov, medtem, ko so nominalno večje za 3 odstotke. Sicer predstavljajo investicije 20 odstotkov družbenega proizvoda, kar je za 3 odstotke manj od gorenjskega poprečja. Delež negospodarskih investicij v skupnih vlaganjih pa je 18 odstotkov in je za 5 odstotkov manjši od gorenjskega povprečja. Ob tem je treba poudariti, da so se letos edino v škofjeloški občini zmanjšale investicije v negospodarstvo, medtem ko so se v drugih gorenjskih občinah povečale.

L. Bogataj

Zadovoljni po devetih mesecih

Kranj — Komite za plan in analize kranjske občinske skupščine je zbral prve podatke o uspešnosti kranjskega gospodarstva v devetih mesecih letos. Dokaj ugodna slika iz polletja se nadaljuje, kar je pohvalno, saj tudi kranjsko združeno delo brez težav, ki v tem času pestijo jugoslovansko združeno delo. Dohodek je v primerjavi z enakim lanskim obdobjem porastel za [illegible] odstotkov, kar je nekoliko manj kot v republiki, vendar je tudi ta pokazatelj še vedno ugoden. Boljša in ugodnejša so delitvena razmerja, vendar pa ne kaže zatisniti oči pred nekaterimi problemi. Razen oskrbe z reprodukcijskim materialom se pojavlja problematika likvidnosti in plačilne discipline, precej hitro pa se naraščajo porabljena sredstva.

Splošna slika kranjskega gospodarjenja v letošnjih devetih mesecih je ugodna. Izvoz se je v primerjavi z enakim lanskim obdobjem povečal za 49 odstotkov, uvoz pa za 13,5 odstotka in je bil za skoraj 8 odstotkov nižji od planiranega. To je uspeh kranjskega združenega dela. Na ta račun se je zboljšalo pokrivanje uvoza z izvozom. Plan Kranjčanov, da bi bilo konec tega sredjeročnega obdobja pokrivanje 100-odstotno, sicer ne bo uresničen, vendar odstotek pokrivanja uvoza z izvozom krepko korakoma proti 80 odstotkom. Omenjeni pokazatelji so boljši od republiških in to kaže, da se združeno delo zaveda nalog v tem trenutku. Vendar pa je treba povedati, da je sedanja količina izvoza že precej skrajna meja in jo bo za zdaj težko preseči. Zaradi izvoza namreč ne sme trpeti oskrba domačega trga. Na to tudi združeno delo opozarja, prav tako pa pravi, da je nujno zagotavljati uvoz reprodukcijskega materiala in surovin do takšne meje, da bo proizvodnja potekala normalno.

-jk

NA DELOVNEM MESTU

S svojimi visokimi stropi, velikimi pleskanimi vrati, zavitimi litoželeznimi klopmi in borno opremo imajo naše železniške postaje še danes svoj »francjožefovski« videz. Tudi leščanska. In ko iščeš postajenačelnika, si prepričan, da se ti bo prikazal visok, okorel, s častitljivo brado. Pa te preseneti njegova mladost...

Janez Medja je na leščanski postaji že od leta 1970. Najprej kot vlakovni odpravnik, zdaj pa je že leto in pol vodja postaje. Neka posebnost je pri teh ljudeh. Posebna pripadnost poklicu. Če se mu enkrat zapišeš, si njegov do smrti. Spravi te v tirnice in zdržiš, če je še slabše. Večina je takih. Pa vendar danes na železnici ni več vse tako, kot je bilo nekoč. Administracija je vdrla tudi sem in dostikrat postajenačelnik le od telefona lahko gleda vlak, ki prihaja ali odhaja. Njegove naloge so prešle na druge, prišla je tudi avtomatika, daljinsko upravljanje vlakov iz Ljubljane...

Še vedno pa je njegova naloga vodenje, nadzor nad delom v enoti — njegov je pragovni odsek od Žirovnice do Globokega — odgovornost za varnost in skrb za redovitost železniškega prometa, se pravi, da gre točno po voznem redu. Katero je zahtevnejše, katero odgovornejše? Eno z drugim je prepleteno in eno bolj pomembno od drugega.

Dosti prometa ima železniška postaja Lesce—Bled. 75 do 80 vlakov gre skoznjo dnevno v sezoni, po njej nekoliko manj. Ena najbolj potniških postaj je: samo s te postaje gre mesečno od 7.000 do 8.000 potnikov. Mesto in postaja živita skupaj, blizu sta si. In postaja ima zaledje, kot je Bled. Turistične agencije po železnici organizirajo svoje turistične pakete za turiste iz inozemstva do mednarodne postaje Lesce—Bled Za zadnja leta lahko trdijo, da se je vsaj za 20 odstotkov povečal potniški promet. Levji delež dohodka pa prihaja vseeno od tovora. S tovornim prometom pokriva ves gornji radovljiški konec: po teži naklada največ Veriga, Elan pa ima največ kosovnih pošiljk. Po 15 vagonov povprečno nalože vsak dan. Žal so tudi njihova skladišča zastarana. Zdaj so položili tritisoč kvadratov asfalta, kar je velik uspeh zanje in za ves njihov tozd — promet Jesenice. Radi bi seveda novo skladišče, mehanizirano, da se ljudem ne bi bilo več treba mučiti z ročnimi viličarji in »rudelni«. Toda v naslednji srednjeročni načrt še vedno ne bodo prišli.

»Kaj pa nočni skok? Dosti je pripomb nanj.«

»Če je pošiljka pravočasno oddana, za Slovenijo do 13. ure in za Beograd do 10. ure dopoldne, bo prišla naslednje jutro do naslovnika, sicer pa ne. Imamo pa res še ozka grla prav pri pretovornih skladiščih v Kranju, Ljubljani in v Mostah.«

»Kaj pa izgubljene pošiljke?«

»Ko bi se ljudje zavedali koliko tisoč in tisoč pošiljk je vsak dan na železnici, se ne bi razburjali zaradi ene izgubljene pošiljke. Toda vsak se vpraša, zakaj pa ravno moja...«

In kaj je najtežje pri njegovem delu? »Najtežjega ni,« pravi, »če je človek pripravljen vse narediti. Na splošno pa je problem pri kadrih. Delo je v turnusih in vemo, da nočno delo ni nikoli dovolj plačano. Fluktuacija je zajela tudi železnico in če ti manjka le en človek, imaš težave, da zagotoviš varnost, redovitost prometa. Tudi stranka mora biti zadovoljna. Z vsemi delovnimi organizacijami tod okrog dobro delamo. Posebno z Elanom. In vesel si, če so zadovoljni potniki. Eden takih zadovoljnih dni je bil pri meni, na primer, 13. oktober, ko je bil organiziran prevoz okrog 600 radovljiških občanov v Beograd. Vrnili so se veseli, navdušeni nad izletom, nad organizacijo, prevozom...«

Žal mu je le, da je od starega železničarskega duha, železničarske mentalitete točnosti, natančnosti, reda, ostal le kanček. Čistoče in reda na postaji danes ne moreš več vzdrževati tako kot nekoč.

D. Dolenc

Janez Medja — vodja postaje Lesce — Bled

Predsednik žirije RAJKO ŠUGMAN:

Veliko dobrih filmov

Nagrade so podeljene in mednarodni festival športnih in turističnih filmov v Kranju je za dve leti zaprl vrata. Kaj je prikazal, povedal, smo povprašali **Rajka Šugmana**, ki je predsedoval mednarodni žiriji.

• Kakšna je letošnja festivalska bera?

Prijetno je bilo delati v mednarodni družbi, dolgo smo sedeli, veliko govorili, poiskali vsebinske note, ki jih film sporoča, vse odločitve sprejeli enotno. Izbor je bil zelo dober, komisija za izbor je svoje delo dobro opravila.

Pri športnih filmih, ki so v primerjavi s turističnimi kvalitetnejši, smo opazili, da so avtorji spremenili odnos do filma. Odmaknili so se od prikazovanja podrobnosti in morda z nekaj izjemami postavili v ospredje človeka športnika, njegovi pedagoške, sociološke, psihološke plati športa. Veliko filmov je posvečeno ženi športnici in otroku. Tako je čehoslovaški film Atalante prikazal aktualni problem, kako žena doživlja šport, kakšna obremenitev je zanjo. Nekateri avtorji niso šli do konca, nekateri filmi so na zunaj morda dobri in duhoviti, toda to ni tisto, kar želimo. Tako madžarski film Ovis Olimpija pripoveduje o otroški igri v tekmovalnih igrah, toda v ozadju nosi negativni predznak selekcije. Tudi pri čehoslovaški Pipi se sprašamo, kam to vodi.

Tudi turistični filmi so postavili v ospredje človeka, njegove aktivnosti, koristnega njegovega prostega časa. Filmi o Porenju, Turčiji, Cipru so se odlično vpeli v utrip sodobnega sveta, se odmaknili od »lepega« prikazovanja neke dežele.

Veliko presenečenje letošnjega festivala je bila celotna produkcija Nove Zelandije, pa tudi Cipra. Izredno dobre filme je pokazala Kanada. Začele so se pojavljati tudi dežele tretjega sveta, nekatere s hudo problematiko. Proti pričakovanjem pa so bile manj zastopane razvite in posebej športno močne dežele kot Sovjetska zveza, obe Nemčiji, odsotna je bila cela Skandinavija, kar ni dobro.

Pred sabo smo imeli dve veliki kinematografiji, iz Čehoslovaške in Združenih držav Amerike. Odločili smo se za čehoslovaško, ki je imela v izboru sedem filmov vseh žanrov razen turističnega. Združene države Amerike so bile zastopane s šestimi filmi, ki so obravnavali mnoge probleme. Prevladalo je mnenje, da so čehoslovaški filmi delani na bolj človeški, humani osnovi. Kazali so jo tudi ameriški filmi kot na primer Tek življenja, toda v celoti skromneje, z več zunanjimi učinki.

• Festival je torej prikazal povezanost športa in turizma?

V mnogih filmih, premiki v tej smeri so opazni, pretekli festivali te vzročne soodvisnosti niso pokazali v tolikšni meri. Nekatere produkcije so uporabile zunanje učinke kot grški film Akropola rally, druge so jo pokazale bolj intimno, vselej pa z neko človeško noto. Soodvisnost je turizem, ki z aktivnostmi bogati prosti čas, z zgodovinskim, kulturnim izročilom neke dežele.

• Festival je pred leti dal poudarek alpinističnemu filmu, je to odločalo o prvi nagradi?

V izboru so bili le trije alpinistični filmi, čehoslovaški, angleški in naš. Prva nagrada je bila angleškemu filmu Brez maske na Everest podeljena soglasno, filmu, ki je zelo dober, ne alpinističnemu filmu. Kvaliteten je v kameri, v pristopu obravnavanja problema, scenariju, skratka v celoti. Ne nazadnje je tudi dokument.

• Domači delež je bil skromen?

Neresno pristopamo z dokumentarnim in kratkim filmom, toliko bolj opazno, saj je bilo letos kar premalo nagrad za veliko dobrih filmov. Vsaj Slovenija je bila zastopana. Premalo so povezani vsi dejavniki, ki bi lahko ta film dvignili na višji nivo, da bi ga lahko pokazali svetu. Zdi se mi, da je kranjski festival dobra pot za to. Naredim lahko primerjavo s prirejanjem svetovnih prvenstev pri nas. Krasni organizatorji smo, delež naših športnikov pa je skromen.

• Festival ima poleg informativnega nedvomno tudi vzgojni pomen, kaj bi lahko storili zanj?

Morali bi ga izkoristiti. Filme vidi premalo ljudi, posebej mladih, ki jih šport zanima. Nekaj let je s festivala

izbrani program potoval po Sloveniji, nekateri kraji so ga zelo radi sprejeli. Več bi morali narediti, vsi skupaj, da bi vsaj v Sloveniji videli vse boljše filme večih držav. Nekateri bodo verjetno predvajani na televiziji, toda verjetno v poznih večernih urah, da jih otroci ne bodo videli. Na drugi strani pa je nekaj filmov, ki kot stroka zaslužijo posebno pozornost, ki so nalašč za drug krog gledalcev. Filme kot Ovis Olimpija, Teki in skoki, Olimpijada, Björn Borg bi morali pokazati našim strokovnjakom, pedagogom, skratka ožjemu krogu, saj so to filmi, ki bi našim strokovnjakom veliko pomenili.

M. Volčjak

Negostoljubno mesto

Kranj je osmič gostil festival športnih in turističnih filmov, bienalno prireditev, ki ji je UNESCO priznal mednarodni pomen.

Veliko dobrih filmov nam je ponudil letos. Marsikaj nam je povedal o svetu, nas opomnil na vrsto stvari. Nepozabni so ostali v spominu bolgarski planinci, ki so vlekli navlako iz gorskega jezera. Čudovito Porenje nas je pahnilo v trpko spoznanje, kako nemarno ravnamo z našo kulturno dediščino . . . Neštetokrat bi nam, vsem, morali zavrteti nekatere filme.

Če vsebinsko zaokrožimo letošnjo filmsko bero, lahko rečemo, da je festival naredil pomemben korak. V turizem čedalje bolj vstopa športna rekreacija, ki vrača človeka k naravi. Turistični filmi niso več le lepe slike hotelskih sob, športni filmi so govorili, kako strahoten napor je vrhunski šport in kako športna rekreacija bogati prosti čas. Obe zvrsti sta se vpeli v naš življenjski utrip, se iskali in povezovali, obrnili k človeku.

Šestnajst let je star kranjski festival, ki jih lahko uporabimo kot prispodobo. Šestnajstletniku dve leti manjkata, da prestopi zrelostno mejo. Za festival lahko rečemo, da je na najboljši poti, da prihodnjič zrelo zažari.

Toda, doma še vedno ravnamo z njim, kot da je pravkar prišel na svet.

Grenka kaplja je kanila ob domači udeležbi. Le trije filmi, še ti le slovenski. Nekateri od drugod so festival zamudili, drugi morda še vedeli niso zanj. Mar ne zamujamo izjemne priložnosti, da spodbudimo tovrstno ustvarjalnost, da jo doma pokažemo svetu.

V kranjskem mestu se festival po šestnajstih letih ni udomačil. Mnogi Kranjčani zanj niso vedeli ali so šli brezbrižno mimo.

Res, letos je bilo gledalcev več kot prejšnja leta. Okrog 250 na večerno predstavo, vendar je vtis polprazne dvorane med 650 sedeži ostal. Skupaj smo našteli 6.000 obiskovalcev, saj so šolarji dopoldne pridno polnili dvorano. Mar Kranjčane v kino zvabijo res le plehke seksi zgodbe? Dokaz, droben sicer, da je temu res tako, so bili tudi letošnji Dnevi avstrijskega filma, ki so iz Ljubljane z dvema filmoma segli v Kranj. Tedaj smo v dvorani našteli natančno šestindvajset gledalcev. Mar ima Kranj res le toliko ljubiteljev fima?

Lahko očitamo prireditelju nekaj napak: da ni oskrbel prevoda k vsem filmom in če že tega ni, naj bi ponudil vsaj kratek opis vsebine predvajanih filmov. Toda bolj nas je zbodla brezbrižnost Prešernovega gledališča, ki je na mednarodno utrjen datum otvoritve festivala postavilo svojo prvo premiero. Istočasno torej dva pomembna kulturna dogodka v mestu, ki se ne more pohvaliti z množičnim obiskom hramov kulture. Začetek festivala je enkratno ujela tudi razkopana ulica pred kinom in obiskovalcem ponudila športno rekreacijo. Ne nazadnje smo lonček brezbrižnosti pristavili tudi sami. Potem ko smo poročali z otvoritve festivala v torkovi številki o njem niste mogli prebrati niti besedice.

M. Volčjak

Kulturni koledar

JESENICE — V soboto, 25. oktobra, ob 19. uri bodo jeseniški gledališčniki s premiero **Linhartovega Matička** proslavili jubilej, 35-letnico neprekinjenega dela. Pred predstavo v gledališču Tone Čufar bo jeseniška kulturna skupnost podelila letošnje Čufarjeve plakete. Amatersko gledališče Tone Čufar bo Linhartov Ta veseli dan ali Matiček se ženi uprizorilo še v nedeljo, 26. oktobra, ob 19,30 za izven ter od ponedeljka, 27. oktobra, do vključno četrtka, 30. oktobra, vselej ob 19.30 za abonma in za izven.

Danes ob 18. uri in v nedeljo, 26. oktobra, ob 10. uri bo v dvorani na Javorniku nastopila **folklorna skupina kulturno umetniškega društva Abrašević iz Valjeva**, nedvomno najboljša amaterska folklorna skupina v Jugoslaviji.

V **Delavskem domu** je odprta razstava del sedemnajstih likovnikov kranjske Iskre, ki jih že tretje leto zapored gosti jeseniški Dolik. Na ogled je štirideset likovnih del, ki jih je za razstavo izbral dr. Cene Avguštin.

RADOVLJICA — V Šivčevi hiši je odprta razstava risb akademskega slikarja **Barda Iucundusa** iz Ljubljane. Predstavlja se s ciklusom najnovejših risb Plakat za moje brate. Istočasno so v nanovo usposobljenem tretjem razstavnem prostoru Šivčeve hiše na ogled fotokopirane barvne risbe Pabla Picassa iz njegove skicirke iz šestdesetih let. Razstavo Iucundusovih del si lahko ogledate do 27. oktobra, vsak dan od 10. do 12. in od 15. do 17. ure.

TRŽIČ — V paviljonu NOB je odprta razstava lesenih plastik akademskega kiparja **Staneta Jarma** iz Kočevja. Na ogled bo do 5. novembra, vsak dan med 16. in 18. uro.

ŠKOFJA LOKA — Včeraj so v predavalnici Alpetoura odprli v okviru Ziherlovih dni, ki letos potekajo v Škofji Loki, razstavo **Publicistična dela Borisa Ziherla**, ki so jo pripravili Narodna in univerzitetna knjižnica iz Ljubljane, Marksistični center pri CK ZKS in Skupščina občine Škofja Loka. Obisk razstave lahko naročite v knjižnici Ivan Tavčar v Škofji Loki.

V galeriji na loškem gradu so preteki torek odprli razstavo **Titova srečanja na Gorenjskem**. Pripravil jo je Gorenjski muzej iz Kranja, dopolnjena pa je z obiski tovariša Tita na Škofjeloškem. Razstava bo odprta do 24. novembra, vsak dan razen ponedeljka od 9. do 12. in od 14. do 17. ure.

V kapeli puštalskega gradu so pretekli ponedeljek ob večernem koncertu odprli razstavo izbranih del akademskega slikarja **Zdenka Huzjana**.

V škofjeloški knjižnici bo še do konca meseca odprta razstava likovnih del **Ljuba Kozica**. V torek, 28. oktobra, ob 18. uri bo predšolskim otrokom Marija Lebar pripovedovala Pravljice iz mačje preje Svetlane Makarovič. V četrtek, 30. oktobra, ob 18. uri bosta Janko Krek in Ernest Lotrič vodila predavanje z diapozitivi in predstavila knjigo »Bili so uporni« ob 35-letnici osvoboditve nekdanjih koncentracijskih taborišč.

KRANJ — V Prešernovi hiši razstavlja **Franci Zagoričnik**: Verbo, voco vizualno 1965 do 1980. V galeriji Mestne hiše je ob avtorjevi šestdesetletnici na ogled pregledna razstava fotografij **Jožeta Kologe-Kologa**. Pripravila sta jo Kabinet slovenske fotografije pri Gorenjskem muzeju in Obalne Galerije Piran. V Stebriščni dvorani Mestne hiše so Gorenjski muzej iz Kranja, Kulturni center iz Kamnika in Numizmatično Društvo Slovenije s sodelovanjem Ljubljanske banke pripravili razstavo **Motivi stavb, rastlin in živali na antičnih novcih**. V Mali galeriji se s poslikano keramiko predstavljata akademska slikarja **Henrik Marchel** in **Miha Dalla Valle**.

KAMNIK — V razstavišču Veronika bodo drevi ob 18. uri odprli razstavo olj in akvarelov akademskega slikarja **Dušana Lipovca** iz Kamnika. Otvoritev razstave, ki bo na ogled do 4. novembra, bo dopolnil kulturni program.

Jeseniški gledališčniki bodo jubilej proslavili z uprizoritvijo Linhartovega Matička. Posnetek z ene zadnjih vaj pred jutrišnjo premiero.

Jubilejna predstava

S premiero Linhartovega Matička bodo jeseniški gledališčniki jutri proslavili 35-letnico neprekinjenega dela — Praznik bo dopolnila slovesna podelitev letošnjih Čufarjevih plaket

Jesenice — Amatersko gledališče Tone Čufar z Jesenic bo jutri ob 19. uri s premiero Linhartovega Ta veseli dan ali Matiček se ženi delovno proslavilo svoj jubilej, 35-letnico neprekinjenega dela. Svečano obeležje bo predstavi dala podelitev letošnjih Čufarjevih plaket, s katerimi jeseniška kulturna skupnost nagrajuje enkratno ustvarjalno in poustvarjalno delo na področju kulture in umetnosti.

Jeseniški gledališčniki, ki jih vodi Miran Kenda, so za jubilejno predstavo izbrali Matička, ki ga na oder niso postavili že 34 let. Menili so, da je naša najboljša komedija — še vedno živa — najbolj primerna za jubilejni trenutek. Tako nam bodo jutri na odru Čufarjevega gledališča vloge tolmačili: Miran Kenda (baron), Slava Maroševič (gospa), Borut Verovšek (Matiček), Tatjana Košir (Nežka), Sandi Jakopič (Tonček), Irena Varek (Jerca), Oto Gerdej (Žužek), Klemen Klemenc (Zmešnava), Ivan Berlot (Budalo), Rado Mužan (Gašper), Franci Žnidaršič (Jaka), sodelovali pa bodo člani ansambla narodnih plesov in pesmi DPD Svoboda Tone Čufar z Jesenic. Delo je režiral Miran Kenda, pomagala mu je Stanka Geršak, scena je delo Jožeta Bedača, za kostume je poskrbela Diana Vidic, koreograf je Pavel Dimitrov, pevovodja Roman Ravnič, za luč bo skrbel Pavli Torkar, inspicient je Mičo Oman, šepetalka Vera Skumavec, kostume je sešila Ivanka Leskovar, pri sceni je sodeloval mizar Jože Tersoglav.

Ob jubilejni predstavi bodo v prostorih gledališča za teden dni odprli razstavo gledališških plakatov, fotografij in priznanj. Izšel bo jubilejni almanah, dragocena zajetna brošura s celovitimi podatki o delu jeseniškega gledališča v zadnjih petintridesetih letih.

Jeseniško gledališče, ki zadnji dve leti spet pridobiva na kvaliteti, katere najboljši odmev je vse večji obisk predstav, je svoj razcvet doživelo v šestdesetih letih, ko je nanizalo največje uspehe. Seveda nima le 35-letne preteklosti. Kot drugod po Sloveniji je zraslo na predvojni tradiciji, vsa leta po vojni pa dela ni prekinilo. Igralsko skupino še danes sestavljajo Slava Maroševič, Stanka Geršak in Vera Stare, ki so gledališču ostale zveste vseh 35 let. Nekaj jih ima tudi dvajsetletni igralski staž. Jedro skupine danes tvori 30 igralk in igralcev, prav toliko jih občasno sodeluje.

Delo jeseniškega gledališča temelji na prostovoljnem delu, tudi jubilejni almanah, ki je vzel veliko ur prostega časa, so jeseniški gledališčniki opravili brezplačno.

M. Volčjak

Antični novci

Drevi bodo v kranjski Mestni hiši odprli razstavo Stavbni, živalski in rastlinski motivi na antičnih novcih

Gorenjski muzej iz Kranja in Kulturni center iz Kamnika sta pripravila s sodelovanjem Numizmatičnega društva Slovenije razstavo Stavbni, živalski in rastlinski motivi na antičnih novcih, ki jo bodo danes ob 18. uri odprli v stebriščni dvorani Mestne hiše v Kranju.

Upodobitve stavb na antičnih rimskih novcih in rimskih kolonialnih novcih Grčije so posebno pomembne, ker nam prikazujejo zgradbe, svetišča in spomenike, ki jih je zob časa večinoma že uničil ali pa so ostale v ruševinah. Le novci so nam skozi tisočletja ohranili njihovo originalno podobo.

Podobe živali so služile na antičnih grških novcih kot simboli mest, pokrajin in držav, ki so jih kovale. Bile so nekako predhodnice današnjih grbov na kovancih. Živali so se pojavile že na prvih grških novcih v sedmem stoletju pred našim štetjem v Mali Aziji. Okoli leta 660 pred našim štetjem je kovala kovnica Egina svoje novce s podobo želve, ki je postala tako simbol tega mesta. Najbolj značilen primer živali na antičnem novcu je sova, simbol mesta in države Atene, ki je bila upodobljena na vseh njenih novcih. Ti novci so veljali v tedanjem grškem svetu kot »svetovna« valuta.

Pegaz (krilati konj) na srebrnem staterju grškega mesta Leucas, 3. stoletle pred našim štetjem. — Fototeka Gorenjskega muzeja

Na antičnih rimskih novcih so upodobljene živali le v izjemnih primerih. Rimljani so upodabljali na svojih novcih prvenstveno božanstva, personifikacije in simbolične predmete. Le dva rimska vladarja sta dala kovati sorazmerno dosti novcev z živalskimi liki: Filip I. (244 do 249) in Gallijen (253 — 268). Leta 249 so slovesno praznovali tisočletnico ustanovitve Rima. Ob tej priliki so bile velike gladiatorske igre z divjimi živalmi. Zato so na emisijah Filipa I., njegove žene Otacilije in njunega sina upodobljene raznovrstne eksotične živali. Cesar Gallijen pa je dal upodobiti živali na svojih denarnih emisijah kot simbole rimskih legij in raznih božanstev (na primer srna — Apolon).

Rastline le poredko srečujemo na antičnih novcih. Tudi te so upodobljene kot simboli nekaterih grških mest in držav.

Razstava bo postavljena v počastitev 31. oktobra, svetovnega dneva varčevanja in pri njej sodeluje Ljubljanska banka — Temeljna banka Gorenjske.

Albin Pogačnik

Obiskali smo dojenčke, ki so se rodili 31. oktobra lani, na svetovni dan varčevanja

Zgodaj je treba začeti...

Saša in Ines Mikič

Dušan Žnidaršič

Anita Bizjak

. . . zbirati dinarčke, bi rekli ob tej priložnosti, kajti te dni smo se mudili med najmlajšimi varčevalci na Gorenjskem: dojenčki, ki bodo čez teden dni izpolnili svoje prvo leto življenja. Rodili so se prav na 31. oktober, dan, ki je izbran za svetovni dan varčevanja.

Drobne ročice so segle seveda najprej po veliki rdeči pikapolonici s črnimi pikami in črnimi nogami in v očkih se je kar samo smejalo. Ne, danes se še ne zavedajo, da so med redkimi izbranci, ki jih je Ljubljanska banka — Temeljna banka Gorenjske posebej nagradila s petindvajsetimi starimi tisočaki na novi hranilni knjižici in da je pikapolonica za dinarčke, ki se bodo kotalili in žvenketali drug za drugim v njeno notranjost in da bosta mamica in očka z njimi kupila goro lepih slikanic, veliko žogo, rjavega medveda, morda celo kolo, če se jih bo nabralo dovolj . . . Prav je, da vzgajamo naše otroke k varčevanju, da jih učimo pametno ravnati z denarjem. Saj je vsak dinar, tudi če je povsem navaden bakren novčič, trdo zaslužen očetov ali mamin denar. In s tako vzgojo je treba začeti kmalu, morda res že kar pri dojenčku . . .

Prisrčni so bili. Vsi od kraja veseljaki in korenjaki. Nobenega joka, pa čeprav smo jih izvlekli iz sladkega opoldanskega spanja. Začudene oči so nas sprejele v začetku, širok nasmeh pa nas je spremljal do vrat, ko smo odhajali . . .

Z **Mikičevimi dvojčicami na Ročevnici pri Tržiču** smo začeli. **Saša** in **Ines** sta nas že pričakovali. Nista smeli prej v posteljico, dokler z nami ne opravita. Nam se zdita zelo podobni, mamica pa trdi nasprotno. No, ona že ve, sicer ima pa Ines res bolj rdeča in polna lička in sedem zobčkov, Saška pa le dva . . . Dela je z njima veliko, radi verjamemo, saj ga imaš že z enim dovolj. Pa se najhujše šele začenja. Ko bosta začeli hoditi! Že zdaj je mimogrede vse pospravljeno z nizke mizice v dnevnem prostoru . . . Celo leto je bila mamica doma, zdaj so ji odobrili, da bo leto dni še delala po štiri ure. In moževa mama bo pomagala, kolikor ji bo njena bolezen dopuščala. Pa kaj bi tožil, tu sta prisrčni dekletci in kmalu bosta zrasli, pa bo bolje . . .

Dušana Žnidaršiča iz Ribnega smo dobili ravno pri jedi. Teknil mu je tisti jajček, toda zvedavost je bila večja in kaj hitro je odrinil žlico. Po kaj so neki prišle tele tete in stric? Pa se mu je široko zasmejalo, da je pokazal vse štiri bele zobke, ko je dobil pikapolonico. Dva, tri korake že sam naredi, pravi mamica Brigita, in je pravi veseljak. Mi smo pa ugotovili, da ima rad veliko družbo v hiši, saj se mu je kar na jok razpotegnilo, ko smo odhajali . . .

Anita Bizjakova z Vodnikove v Bohinjski Bistrici je deklę od fare, bi rekli: krepak, vesel deklič, ki se nikogar ne boji. Prava klepetulja je. In čisto sama že hodi. Z 11 meseci je shodila. Visoko, v četrtem nadstropju stanujejo in mami Bernardi, ki jo pazi, je veliko olajšano, ker je ni treba več nositi po stopnicah, kadar gresta v trgovino ali na sprehod proti Kobli. Za tole slikanje so jo pražnje oblekli in naredili »rolco« s pravim navijačem. Ne vprašajte pa, kako je bilo hudo, ko ni smela z nami ven . . .

Sodja Amer iz Bohinjske Bistrice je spal, ko smo prišli. Mamica Emisa ga je zbudila, pa ni prav nič zameril. Kmalu je bil tu že njegov veseli nasmeh in široki prednji zobki. Raste, da mu je že vse premajhno, pravi mamica. Ime ima nenavadno. Vsi mislijo, da je bosansko, ker je mamica doma iz Gradačca. Pa ni. Po egiptovskem maršalu Amerju so mu ga izbrali . . .

Omejc Tadeja s Puharjev 8 v Kranju nas je tudi že čakala. In tako je bila zaverovana v rdečo pikapolonico, da ni bilo časa za nasmeh. Imenitna igrača bo tole. Kako se gladko zapelje po mizi. Seveda, če bi bil na drugem koncu nekdo, ki bi sproti pobiral . . . Je pa Tadeja krepak, zdav deklič in zdaj zdaj se bo spustila po stanovanju, pravi mamica.

Aleš Šifrer s Primskovega pri Kranju je že spal, ko smo prišli na vrata, mamica je imela pa polne roke dela s spravljanjem krompirja. Veliko dela je, če je kmetija pri hiši, služba in še majhen otrok. Aleš se zaenkrat še najbolje počuti med igračkami v stajci. Seveda, ga pa vleče tudi ven. In če ga nekdo samo malo poprime za rokico, že hodi. To je nekaj imenitnega! S starim očetom sta največ skupaj in dobro se razumeta. Da rad je, se mu vidi po polnih ličkih in tudi zdrav je. Tista bolnica pri petih mesecih je pa že pozabljena . . .

Luka Ritonja z Novega sveta 10 v Škofji Loki se ne loči od svoje stekleničke s čajčkom. Nerad je, se pritožuje stara mama Vika, ki pazi malčka, ker mamica in očka še študirata, in veliko ima opraviti, da spravi vanj dober zalogaj. Ampak vseeno je zdrav in vesel fantek. Par korakov že naredi in strašno rad je zunaj. Z mamo nakupovat, z mamo na sprehod, pa jima hitro mine čas. Luka bo pa mimogrede zrasel . . .

Natašo Fajfarjevo s Podlubnika 153 smo tudi zbudili. Pa ni bila prav nič cmerava. Vidi se ji, da veliko raje je, kot Luka z Novega sveta: okrogla, polna lička ima. Kot sonček je. Najraje je na tleh, pravi mamica Rezi, in vse stanovanje je je polno. Zdajle je modra, ker nas pač ne pozna in smo jo tak takole grdo vrgli iz spanja, drugače je je pa sam smeh.

Jure Trlep iz Predmosta pri Poljanah jo je z mamico Jernejo ravnokar mahal v trgovino. Po kruh sta šla samo, toda brez Jureta ne gre. Kako težko je zdržati notri, pa če gre zunaj še bolj dež! Mamica ga oprta na hrbet in hajdi . . . In Jure je zadovoljen. Ja, kje je pa lepše, kot pri mamici?!

Tako, pa smo obiskali vse naše dojenčke. Deset jih je bilo tokrat. Lep napredek od lani, ko sta bila le dva taka na Gorenjskem, ki sta bila rojena na dan varčevanja. Vsem mamicam želimo, da bi bili njihovi dojenčki zdravi, pridni, pa da bi seveda pridno nabirali dinarčke v pikapolonice. Pa srečno!

Ljubljanska banka —
Temeljna banka Gorenjske

Nataša Fajfar

Jure Trlep

Amer Sodja

Tadeja Omejc

Aleš Šifrer

Luka Ritonja

Na Primskovem pri Kranju so letos prvič praznovali krajevni praznik. Pomemben del je tudi slovesne seje ob prazniku. – Foto: F. Perdan

Primskovski praznični dnevi

Krajevna skupnost Primskovo je izbrala tretjo nedeljo v oktobru za svoj praznik – Za letošnje prvo praznovanje je krajevna borčevska organizacija razvila prapor, gasilci so dobili nov avtomobil, najzaslužnejšim krajanom in organizacijam pa so podelili priznanja in plakete

Primskovo – Krajevna skupnost je pretekli teden praznovala svoj prvi krajevni praznik. Za praznični dan je izbrala tretjo nedeljo v oktobru v spomin na odhod prvih borcev v partizane in članov skojevske organizacije v ilegalo. Primskovo ima bogato revolucionarno in delavsko tradicijo. 56 krajanov je v borbi izgubilo življenje, na Primskovem pa so prebivali in se zbirali znani kranjski revolucionarji, delavski voditelji in kasnejši udeleženci oboroženega boja. Že leta 1939 in kasneje so se začeli na Primskovem pripravljati na odpor, izredno močna in delovna je bila tudi skojevska organizacija.

Kot je član sveta krajevne skupnosti in predsednik pripravljalnega odbora praznovanja Andrej Babič na sobotni slovesni seji ob prazniku omenil razvoj in prihodnje naloge krajevne skupnosti, je še posebej poudaril na številne pridobitve krajevne skupnosti. Primskovo je spremenilo videz in postalo industrijsko, delavsko in kmečko naselje, prav tako pa ima tudi obetaven plan razvoja, ki ga bo s prizadevnim delom mogoče uresničiti.

Na sobotni slovesnosti je krajevna organizacija Zveze borcev razvila svoj prapor, podelili pa so tudi plakete in priznanja najzaslužnejšim posameznikom in organizacijam. V počastitev prvega praznika so pripravili športna tekmovanja, ki bodo postala odslej tradicionalna.

V nedeljo pa je primskovsko gasilsko društvo sprejelo v uporabo nov moderen gasilski avtomobil s cisterno. Pokrovitelj praznovanja je bil Alpetour, temeljna organizacija potniški promet, kar kaže na ustvarjalno sodelovanje med krajevno skupnostjo in združenim delom z območja krajevne skupnosti.

J. Košnjek

ZBOR VADITELJEV UČITELJEV TRENERJEV SMUČANJA SZS KRANJ

ŠE OKREPITI GIBANJE

Danes se družbena skupnost vse bolj prizadeva, da bi zdravo športno gibanje postalo sestavni del življenja slehernega občana. Smoter vadbe širokega kroga udeležencev naj ne bi bili »rekordi« ampak aktivnost, kjer se bodo lahko posvečali svobodni športni vadbi v hoji, teku, . . .

Gotovo pa se temeljna vprašanja o večjem razmahu rekreacije vrtijo tudi okrog pomanjkanja strokovnih delavcev. Sodobno vodenje rekreacije zahteva strokovnjake, s čutom za različne potrebe ljudi glede na poklic, starost, spol, sredino, posebno pa še za odrasle, ki so bili doslej bolj ali manj zapostavljeni.

Da bi okrepili kadrovske vrste med smučarskimi tekači Zbor učiteljev smučanja v sodelovanju z Odborom za rekreacijo pri ZTKO Kranj

razpisuje

TEČAJ za vaditelje hoje in teka na smučeh

Šolanje priporočamo občanom, ki imajo veselje za pedagoško delo in obvladujejo osnove teka in teka na smučeh, ali kot dopolnilno šolanje tovarišem, kateri že delajo v organiziranih sredinah.

Tečaj bo vodil strokovni svet ZTKO Slovenije v treh delih s programom: december 1980 — na snegu, pomladi 1981 — na suhem in zaključni izpit.

Stroške izvedbe tečaja bo poravnal odbor akcije »NA TEKU SE DOBIMO«, stroške bivanja za čas tečaja pa kandidat sam, oziroma organizacije, ki bodo priporočale tečaj svojim članom.

Prijavite se lahko do 30. 10. 1980 na naslov: Zbor učiteljev smučanja Kranj, Cesta Staneta Žagarja 27, kandidati s področja drugih občin pa na občinsko ZTKO ali direktno organizatorju ZTKO Slovenije — Ljubljana, Celovška 25, s pripisom »Na teku se dobimo«.

SOZD ALPETOUR ŠKOFJA LOKA
TOZD Gostinstvo Kranj

objavlja na podlagi sklepa komisije za delovna razmerja naslednja prosta dela in naloge:

1. **RECEPTORJA**
2. **VODJE IZMENE V KUHINJI**
3. **POMOŽNEGA DELAVCA V BIFEJU**
4. **BLAGAJNIKA V BIFEJU**

Zahtevani pogoji

pod 1.: — ekonomska ali hotelska šola ali gimnazija,
— 2 leti delovnih izkušenj,
— znanje dveh tujih jezikov,
— poskusno delo 2 meseca
pod 2.: — poklicna gostinska šola in izpit za VKV kuharja,
— 3 leta delovnih izkušenj,
— poskusno delo 3 mesece
pod 3.: — priučen gostinski delavec,
— 1 leto delovnih izkušenj,
— strokovnost znanja se bo preverjala s testom
pod 4.: — priučen gostinski delavec,
— 2 leti delovnih izkušenj,
— poskusno delo 1 mesec.

Delo se sklene za nedoločen čas s polnim delovnim časom.

Pismene ponudbe z dokazili sprejema kadrovski oddelek Kranj, Koroška cesta 5, 15 dni po objavi. O izidu bomo kandidate obvestili najpozneje v 60 dneh po izteku prijavnega roka.

Osnovna šola
SIMON JENKO KRANJ,
ODDAJA PROSTORE V STAVBI PODRUŽNIČNE ŠOLE TRSTENIK

Zgradba ima 305 kv. m porabne površine v pritličju in 101 kv. m v kleti. Prostor je primeren za proizvodno dejavnost ali skladišče. V kleti je prostor za pripravo malice (kuhinja). Stavba ima centralno ogrevanje s kurilnico na trdo gorivo in telefonski priključek.

Prostor oddajamo v najem za dobo 5 let.

Pismene ponudbe pošljite v roku 10 dni na naslov: osnovna šola Simon Jenko Kranj, Ulica 31. divizije 7a – svetu šole.

Podrobnejše informacije dobite v upravi šole.

Praznik Žirov

V počastitev obletnice osvoboditve Žirov, ko je 23. oktobra 1943. leta Vojkova brigada osvobodila žirovsko kotlino in na ustanovitev prvega narodnoosvobodilnega odbora na Gorenjskem, ki je bil tega dne izbran na Ledinici, praznujejo Žirovci svoj krajevni praznik. Letos ga bodo počastili s številnimi prireditvami in delovnimi zmagami.

V soboto bo ob 8.30 promenadni koncert pihalne godbe Alpina pred domom Partizan. Ob 9. uri bo slavnostna seja skupščine krajevne skupnosti s podelitvijo priznanj in razvitjem prapora ZRVS, sledil bo kulturni program v počastitev krajevnega praznika, 25-letnice DPD Svobode Žiri ter 75-letnice telovadnega društva Sokol v Žireh. Pripravil ga bo ženski pevski zbor, ki bo ob tej priliki prvič nastopil ter literarna sekcija.

Ob 11. uri bodo predali namenu čistilno napravo, popoldne pa bodo samostojne društvene prireditve.

V nedeljo pa bo ob 8.30 društveni pohod krajanov izpred zadružnega doma k Selaku v Jarčjo dolino, kjer bo ob 11. uri odkritje spominske plošče kurirjem G-36 pri Selaku. Praznovanje se bo sklenilo s partizanskim srečanjem.

L. B.

MI PA NISMO SE UKLONILI

Roza Mede-Rezka

Govorili smo že o njej, ko so pisali o partizanski stavki. Med najhujšimi zapornicami delavskih pravic je bila Dvakrat so jo takrat aretirali in prišli žandarji na zaslišavanja: enkrat skupaj z Nadiževcem, drugič sama. Šele po enem mesecu je dobila spet delo. In drugič, leta 1939, je v Kidričevem svile sama pripravila stavko. Takrat je bila dokončno odpuščena. Z možem je odslej hodila, ki je delal po Gorenjskem. Za »mavhanje« mu je bila. Dela ni dobila nikjer več, kajti v njeno delavsko knjižico so delodajalci zapisali, da je ne more nobena tovarna več vzeti na delo.

Kje se je začelo to revolucionarno vrenje dekleta, ki je zagledalo luč sveta v Trstu, potem živelo nekaj časa v Borovnici in ki ji umre mati v zgodaj, da se spomni le še črne obleke, ki je odpeljala mater in pokopalcev pevcev . . .? Morda potem, ko je otroci z očetom selijo iz kraja v kraj, kjer je bilo kaj dela za mizarja, ko je ves otrok dekla in pesterna kmetih. Izkusi tudi gospodo in potem je delavka. Organizirano, pravi, se je njeno delo začelo že leta 1935, s tistim pohodom na delavski kongres v Celje. Imela je učitelje-revolucionarje, kot je bil Tominc. Kako jim je govoril zadnji večer stavke! Zdržale so, čeprav so bile še tako pretepene . . .

In ko pride razpad stare Jugoslavije, ima že nalogo, da zbere obleko, orožje in municijo okrog škofjeloških kasarn, štirinajst dni pred vstajo išče orožje pri dveh Koroščih, ki se skrivata v Storžiču. Kupili so to orožje, kajti oba brata Male sta bila tedaj brez sredstev za življenje, pozneje pa prekaljena partizana. In 26. julija 1941 sta z možem Gabrom Mede-Petrom med 19 prvoborci na Cegelnici, ki se podajo na Storžič. Okrog 65 jih je bilo, se spominja, ko so se združili s četo iz Kranja in iz Tržiča in ko so 4. avgusta zaprisegli. Vsega pet žensk je bilo med njimi. Pogumni so bili in posamezne skupine so že izvajale posamezne akcije. Varne so se čutili takole skupaj, morda celo malo preveč . . . Usodnega 5. avgusta zjutraj, ko so Nemci napadli, ko so se zaslišali prvi streli, sta se Rezka in Pavla Mede med prvimi pognali iz koče, skočili po bregu navzdol in hiteli proti Križem. Še danes Rezka ne more verjeti, kako je lahko tedaj ostala živa. Med same strelce je prišla, z vsake strani jih je bilo vsaj po šest in streljali so križem. Kot bi že tedaj sabotirali nekateri, premišljuje še danes. V nekem grmovju pri Letencah sta potem čakali cel dan in celo noč, potem pa se umaknili v Udinboršt. Dva meseca so se tedaj potikali po gozdu. Prihajali so v vasi ponoči, toda pri nobeni hiši niso vedeli, da imajo skrivne nočne obiskovalce. Tako so bili lačni, da so jedli štore od zelja, ki so ostali na njivi . . . Postopoma so po vezah odhajali v Ljubljano. Tudi Rezka je dobila vezo s Centralnim komitejem, ki je bil tedaj pri postaji, na koncu Miklošičeve ulice. Hudo je zbolela, zato je morala najti pomoč. K bratrancu v Borovnico se je zatekla. Prišli pa so sem tudi drugi iz Udinboršta: Fistrovi, Vinko Rejc, Pavla Mede, . . . Pri Kavčičevih na Dolu pri Borovnici so dobili svojo sobo, toda, ko so partizani razbili preserski most, so se morali umakniti. Pavla je v Krimskem odredu na Dolenjskem. Včasih imajo borci malce premora in takrat se v Rezki oglaša materinska vest: doma, v Strahinju, je pustila 8-letno hčerko Zorko. Kako rada bi jo imela ob sebj. Materinska čustva so močnejša od vseh preprek in ko jo s posebno nalogo pošljejo v Ljubljano, pohiti Rezka na lastno pest domov. Čeprav je razpisana nanjo nagrada, čeprav so policijske ure. Prijatelj Zagorc je šel po hčerko v vas. Le nekaj oblekic in punčko sta vzeli. Potem nazaj proti Ljubljani. Čez Struževo in po progi do Žabnice, od tu na vlak . . . Razumeli so jo soborci in nekaj časa je bila kar z njo v četi. Ko so bili napadeni, jo je za roko vodila skozi točo krogel. Ko so prišle ofenzive, je ni več upala imeti ob sebi. Terenci so našli dobre gospodarje na Javorjah pri Turjaku, da so jo vzeli k sebi. 16. julija 1942. jo je oddala, 19. julija jo je še zadnjič videla . . . Roška ofenziva se je začela tedaj, v Jelenovem žlebu so se bili, v Glažuti so bili stisnjeni v obroč, v Sodražici so imeli velik uspeh . . .

Jeseni 1942 sta z možem Gabrom-Petrom v Šercerjevi brigadi, novembra 1942 pa spet na Gorenjskem v Škofjeloški četi. Branili so se je borci, ker so imeli slabe izkušnje z ženskami. V zadnji hajki so jih tam pri Hrastnici nekaj polovili in bali so se izdaj. V bolnico so jo hoteli poriniti, moža bi pa obdržali . . . Pa se ni dala: kjer bo on, bom tudi jaz, je bila odločna. Pa jim ni bilo žal. O božiču jim je pod Ožboltom v snegu pletla nogavice, po tri rihte jim je kuhala, vse oprala, jih reševala uši. Kot mati jim je bila. Potem brez Rezke niso šli nikamor več . . . V Škofjeloški četi je do ustanovitve Prešernove brigade, potem v Tončkovem bataljonu na Jelovici. Jeseni 1943 sta oba z možem bolna in vsa garjasta od ozeblin. Ko si malo opomore, je poslana na partijski tečaj v Cerkno. Bila je to zadnja izmena pred pokolom . . .

Sekretarka AFŽ je bila za škofjeloško področje in vrsto drugih pomembnih funkcij je vodila potem Rezka. Upravnica ženske bolnice v Davči je bila . . .

Dve leti že ni dobila glasu od hčerke. Na vsa njena pisma ni bilo nobenega odgovora. Je sploh še živa? So jo selili, ubili? Vsak prost trenutek je namenila svoji Zorki. Kako je hrepenela po njej! Kako je trpela, lahko pove in razume samo mati, ki je doživela isto. Na dolgih marših med Roško ofenzivo, ko so hodili pet dni in pet noči neprestano, jo je držala pokonci le misel nanjo, na njeno Zorko. Ko ni našla drugih besed, je molila. In spet v zimskih marših, ko je nosila zadaj svoj nahrbtnik, spredaj moževega, brzostrelko in še za roko vodila bolnega moža, ji je bila pred očmi le mala Zorka. Zanjo je zdržala vse te napore. V majhni oguljeni fotografiji je iskala vse upe in tolažbo. Toda kje je, kako živi?

Ko so imeli v Davči konferenco AFŽ, je prišla k njim Angelca Ocepkova iz Ljubljane. Na koncu je žene povprašala, če ima katera še kakšno posebno prošnjo. Rezka je prišla spet na dan s svojo: če bi lahko poizvedela za njeno hčerko, če bi ji lahko odala pismo. Obljubila ji je Angelca za trdno. Hitro je napisala pisemce za njeno punčko. Mudilo se je, kajti vsak čas so pričakovali patruljo . . .

In nekega dne je kurir Anže spet prinesel pošto. Nikoli ga ne bo pozabila Rezka, ko ga je slišala prihajati in je mimogrede omenil, da ima danes veliko pošte za Rezko. Cel šop je je bilo, res. Žene v bolnici so je dobivale kar veliko. In ko jo je odpirala, se je v enem od pisem pokazala otroška pisava. No, tule pa nek otrok piše mamici . . . »Draga moja mamica« je pisalo zgoraj. Tedaj so Rezki pred očmi zamigljale črke . . . To je vendar njena Zorka! Ni se mogla zdržati. Jokala je na glas, čeprav je bila tedaj pod Rantošem nad Lušo huda konspiracija . . . 31. marca 1944 je pismo nosilo datum . . .

Se danes ima ta droben list papirja, iztrganega iz zvezka. Ves rumen je že. Vseskozi ga je nosila s seboj in ga ohranila. Tudi tedaj, ko je bila 6. junija 1944 na Gabrški gori dvakrat ranjena v nogo in se zdravila potem v nekem bunkerju pod Malenskim vrhom. Tudi v zadnji hajki, ko se je s svojimi bolnimi ženami prebijala iz grape v grapo . . .

Svobodo je doživela v Farjem potoku. Veliko sliko ima ohranjeno iz tistih časov: z možem Gabrom sta v partizanskih uniformah, z odlikovanji na prsih, nekje sredi Selc. Obraza nista nasmejana, prej resna. Kot bi še ne doumela prav te svobode, ki je prišla. Saj njuna bitka tudi še ni bila končana. Dokler ni njene Zorke tu, zanjo ni prave svobode. Potem sta jo le našla. Pri neki družini v Ljubljani je bila. Kakršna je bila tedaj materina sreča, se ne da povedati z besedami. Vendar še vedno niso bili vsi. Še po Fenjo je morala, hčerko legendarnih pohorskih junakov Katarine in Groga. V Velikih Laščah so jo dobili, živo . . . Tudi zanjo mora poskrbeti . . .

Sedemdeset let praznuje te dni Roza Mede-Rezka. Življenje ji ni prizanašalo tudi po vojni. Globoke brazde ji je utisnilo . . . Danes živi sama. Njena Zorka je daleč proč, prav tako Fenja. Niso se ji uresničile sanje, ki jih je sanjala na marših, kako bo lepo spet v svobodi živeti s hčerko, z vnučki. Saj je bilo, toda prekratko je bilo vse to . . . Nikoli se Rezka ne bo pomirila s svojo usodo, čeprav daje videz vesele, pogumne žene še danes. Najbolj vesela je srečanj z njenimi fanti. Prav zdajle, 11. novembra, se bodo spet dobili. V spomin na tisto hudo hajko leta 1944 nad Medvodami . . .

Pred dnevi je bila Roza Mede-Rezka odlikovana z visokim državnim odlikovanjem, Odredom republike s srebrnim vencem. Toda najdražje ji je odlikovanje, ki ga je dobila še med borbo, 19. januarja 1945: partizanska spomenica 1941.

D. Dolenc

STANE ŠINKOVEC

4

DACHAU

Vojna pa je spremenila pomen in cilj koncentracijskih taborišč. Oboroževalna industrija je zahtevala vedno novih moči in težišče se je premaknilo v prid gospodarstvu. Koncentracijska taborišča so postala prava tržišča s sužnji.

Nemška podjetja so ustvarjala iz te trgovine ogromne dobičke, prav tako pa seveda tudi taborišče Dachau, katerega dobiček je znašal mesečno preko 2 milijona mark.

Po vojni so prišli do izračuna, da je predstavljal jetnik za SS vrednost nekaj nad 1.600.– RM. To vsoto je moral prislužiti SS, nakar je kot izrabljen (po izračunih SS optimalno v 9 mesecih) lahko končal v krematoriju. To je izhajalo iz rentabilnostnega izračuna o izrabi jetnikov:

Dnevna najemnina – povprečno		RM 6.–
odtegljaji za prehrano jetnika	RM 0.60	
odbita amortizacija za obleko	RM 0.10	
		RM 5.30
povprečna življenjska doba 9 mesecev 270 × 5,30		RM 1.431.–
izkupiček iz racionalnega vnovčenja trupla:		
a) zlato za zobe		
b) obleka		
c) vrednostne stvari		
d) denar		RM 200.–
stroški sežiga	RM 2.–	
dodatno izkupiček za kosti, pepel in lase		ca. RM 1.631.–

Kot je razvidno, se izkoriščanje jetnikov ni omejilo le na izrabo njihovega dela, ampak so jih eksploatirali tudi po smrti. S pravo nemško pedantnostjo so ti knjigovodje smrti izračunali vse do zadnje podrobnosti.

Poleg delovnih skupin v taborišču in obratov v neposredni bližini zunaj njega, so širom južne Nemčije in Avstrije ustanavljali zunanje delovne skupine (Aussenkommandos). Te podružnice so bile sestavni del matičnega taborišča. Nekatere od teh so štele le nekaj jetnikov, druge pa so bile prava taborišča z nekaj tisoč jetniki. Podružnico je vodil lagerfirer, ki je bil podrejen komandantu matičnega taborišča.

Življenjske razmere so bile od podružnice do podružnice različne. V nekaterih so bile še slabše kot v Dachauu. Najstrahotnejše je bilo vsekakor tam, kjer je bila večina jetnikov Židov. Takšne so bile podružnice raztresene v okolici Landsberga. Bilo je to 11 taborišč, imenovanih Kaufering.

Razporeditev dela je bila v pristojnosti delovnega urada (Arbeitseinsatz). Število delovnih skupin se je seveda menjavalo, pač glede na potrebe. Ena delovišča so se ukinjala, druga ustanavljala. Zaradi lažje predstave, naj bo omenjeno, da je imelo dachausko taborišče v aprilu 1945 – 143 podružnic in raznih delovnih skupin, ki so delale v vojni industriji, v SS podjetjih, pri privatnih firmah in za potrebe taborišča. V njih je bilo zaposlenih 37.964 jetnikov.

Razumljivo je, da so neznosne razmere, v katerih so živeli jetniki, vplivale na njihovo storilnost, ki je bila zelo nizka. Sicer so poskušali da bi jo dvignili z raznimi izboljšavami, dodatkom hrane (Brotzeit), premijami idr. Konec 1942 so dovolili celo pakete z živili. Toda tudi te ugodnosti niso prinesle uspeha in storilnost je še vedno ostala 50 % pod normalo. Jetniki so imeli pred očmi le eno: kako preživeti in prav nič jih ni navajalo k temu, da bi pripomogli k zmagi Rajha.

Prvotna navodila o disciplinskih postopkih iz 1933. je isto leto dopolnil takratni komandant dachauskega taborišča Theodor Eicke v »Disziplinar und Strafordnung für Gefangenenlager« in ta so, veljala nato z majhnimi spremembami v vseh koncentracijskih taboriščih do konca vojne. Med uradne kazni je spadalo bičanje na tepežnem kozlu z bikovkami, obešanje za roke na kol, zapor v bunkerju, od 8 do 42 dni, stoječi bunker, odvzem hrane, kazensko stanje, zapora dopisovanja s svojci, kazenski ekzercir in kazenski odred.

V navodilih je bilo pojasneno, naj komandant v slučaju, če so taboriščne oblasti v dvomih ali je šlo za sabotažo ali ne, smatra, da je bila sabotaža in naj uporabi smrtno kazen.

Red in disciplino so izvajali pred tem obdobjem z najbolj nečloveško okrutnostjo. Čeprav je imelo vsako taborišče kakšno svojo posebnost glede kaznovanja jetnikov (tako so bile v Dachauu znane pasje celice, v katerih so jetniki lahko le čepeli in si morali hrano izprositi z laježem), so veljala v glavnem v vseh koncentracijskih taboriščih enotna disciplinska pravila oziroma kazni, ki jih je uvedel v Dachauu že 1934 njegov drugi (glede na za zaporedje) komandant Eicke.

Že te uradne kazni, ki jih je predvideval pravilnih, so bile nenormalno hude in so zahtevale mnogo smrtnih žrtev. Toda vse to je bil le majhen del neštevilnih okrutnosti, ki so jim bili dnevno izpostavljeni jetniki. Domiselnost esesovcev je bila pri izmišljanju novih kazni nedosegljiva. Že od vsega začetka so si esesovci pridobivali pri mučenju dachauskih jetnikov potrebne izkušnje, ki so jih nato s pridom uporabljali v taboriščih širom okupirane Evrope.

Glede higijenskih pogojev, je bilo koncentracijsko taborišče Dachau znano kot nedopovedljivo čisto in nemajhno število smrtnih primerov gre pripisati prav nepopisnim šikanam zaradi zdaleč pretirane čistote. Tu so s pravo naslado pobijali za namanjšo stvar.

Jetniki so bili pozimi oblečeni v perilo, progasto obleko in prav takšen plašč (oboje brez podloge), na glavi pa so imeli pokrito progasto kapo brez ščitnika. Za obuvalo so jim rabile cokle. Le tistim, ki so hodili na delo zunaj taborišča, so dali čevlje z lesenim podplatom in enkrat na pol leta tudi par nogavic, običajno pa kar dva kosa cunj s katerimi so povijali noge. Tako so bili oblečeni od oktobra do marca, a že na pomlad so jim pobrali plašče in največkrat tudi nogavice in perilo ter jim dodelili za obleko tanke platnene hlače in suknjič. (To, kar se vidi tu in tam po muzejih, je bila zimska obleka).

Ko so konec 1943 pričeli prihajati v taborišče vedno novi transporti, je pričelo primanjkovati tudi progastih oblek. Jetnike so pričeli oblačiti v civilna oblačila usmrčenih Židov. Na hrbtno stran teh oblek so narisali z rdečo oljnato barvo velik križ (X), podenj pa veliki črki »KL« (Konzentrationslager), na zunanji strani hlačnic pa še rdečo vzdolžno črto. Poleg tega so imeli, tako kot vsi ostali jetniki, prišita na levi strani suknjiča in leve hlačnice še običajna znamenja jetnikov KL, se pravi taboriščno številko in trikotnik odgovarjajoče barve.

Toda proti koncu je pričelo primanjkovati tudi teh oblek in mnoge novodošle jetnike, posebno tiste v karantenskih barakah, so pustili kar v samem spodnjem perilu.

Da bi bilo že od daleč vidno za koga gre, so imeli jetniki kazenskega odreda, poleg ostalih razpoznavnih znakov, na suknjiču ter na desni hlačnici in na hrbtu prišito črno piko premera 5 cm, tisti, ki so jih ujeli na begu pa še rdečo piko. Dočim so bili ostali jetniki ostriženi na balin, so bili kazenski ostriženi na 1 cm dolžine, po sredi glave pa so ime od čela do temena še pas ostriženo do golega v širini strojčka za striženje las.

Upravni organi in strokovne službe občine Kranj

razpisujejo naslednja prosta dela in naloge:

V sekretariatu za občo upravo

1. **VODJE KRAJEVNEGA URADA PREDOSLJE**
   Pogoji: – srednja strokovna izobrazba upravno-administrativne ali ekonomske smeri ali gimnazijski maturant.
   – eno leto ustreznih delovnih izkušenj.
   – trimesečno poskusno delo
2. **PISARNIŠKA MOČ V KRAJEVNEM URADU CERKLJE**
   Pogoji: – nepopolna srednja šola administrativne smeri.
   – šest mesecev ustreznih delovnih izkušenj.
   – dvomesečno poskusno delo
3. **VROČEVALEC V KRAJEVNEM URADU ŽABNICA s štiriurno zaposlitvijo na dan**
   Pogoji: – nižja šolska izobrazba.
   – dvomesečno poskusno delo

V sekretariatu za notranje zadeve

4. **VODJE REFERATA ZA POTNE LISTINE IN TUJCE**
   Pogoji: – višja strokovna izobrazba pravne ali upravne smeri.
   – tri leta ustreznih delovnih izkušenj.
   – trimesečno poskusno delo

V komiteju za gospodarstvo in finance

5. **STROJNI KNJIGOVODJA**
   Pogoji: – srednja strokovna izobrazba ekonomske ali upravno-administrativne smeri.
   – tečaj strojnega knjiženja.
   – eno leto delovnih izkušenj.
   – trimesečno poskusno delo

V upravi družbenih prihodkov

6. **DAVČNI INŠPEKTOR**
   Pogoji: – višja strokovna izobrazba ekonomske ali upravne smeri
   – dve leti delovnih izkušenj.
   – trimesečno poskusno delo

V komiteju za družbeno planiranje

7. **SAMOSTOJNI SVETOVALEC ZA PLAN IN ANALIZE**
   Pogoji: – visoka strokovna izobrazba ekonomske, politološke ali sociološke smeri.
   – štiri leta delovnih izkušenj

V upravi inšpekcijskih služb gorenjskih občin

8. **TRŽNI INŠPEKTOR**
   – za območje občine Škofja Loka
   Pogoji: – visoka strokovna izobrazba ekonomske ali biotehniške smeri.
   – pet let delovnih izkušenj.
   – trimesečno poskusno delo
9. **TRŽNI INŠPEKTOR**
   – za območje občine Škofja Loka
   Pogoji: – višja strokovna izobrazba ekonomske ali biotehniške smeri.
   – tri leta delovnih izkušenj.
   – trimesečno poskusno delo
10. **Urbanistični inšpektor**
    – za območje občine Škofja Loka oz. Tržič
    Pogoji: – visoka strokovna izobrazba – diplomirani arhitekt.
    – pet let delovnih izkušenj.
    – trimesečno poskusno delo
11. **POMOČNIK URBANISTIČNEGA INŠPEKTORJA**
    – za območje občine Škofja Loka
    oz. Tržič
    dva delavca
    Pogoji: – srednja strokovna izobrazba gradbene smeri.
    – eno leto delovnih izkušenj.
    – dvomesečno poskusno delo
12. **POMOŽNA ADMINISTRATIVNA DELA**
    – za območje občine Kranj oz. Škofja Loka
    dva delavca
    Pogoji: – poklicna šola administrativne smeri.
    – šest mesecev delovnih izkušenj.
    – 45-dnevno poskusno delo

Za razpisana dela in naloge pod 2. točko bo sklenjeno delovno razmerje za določen čas s polnim delovnim časom – za čas nadomeščanja odsotne delavke na porodniškem dopustu. Za ostala razpisana dela in naloge bo sklenjeno delovno razmerje za nedoločen čas s polnim delovnim časom, razen za dela in naloge pod 3. točko, kjer bo sklenjeno delovno razmerje s polovičnim delovnim časom.

Za opravljanje del in nalog pod 8. in 9. točko bo skupaj sprejet samo en delavec.

Za opravljanje del in nalog pod 10. in 11. točko bosta skupaj sprejeta samo dva delavca.

Od kandidatov pričakujemo moralno-politično neoporečnost in pravilen odnos do samoupravljanja.

Kandidati naj pošljejo pismene vloge s kratkim življenjepisom in dokazili o izpolnjevanju pogojev na naslov: Upravni organi in strokovne službe Občine Kranj – splošne službe, Kranj, Trg revolucije 1, najkasneje v 15 dneh po objavi. Kandidati bodo o izbiri obveščeni pismeno, najkasneje v 30 dneh po končanem sprejemanju prijav.

Gorenjska kmetijska zadruga

TZO SLOGA
Kranj

Zbor delavcev objavlja prosta dela in naloge

računovodje

Poleg splošnih pogojev in pogojev, ki jih določa zakon o knjigovodstvu, morajo kandidati izpolnjevati še naslednje pogoje:
— višja ali srednja izobrazba ekonomske smeri,
— vsaj 3 leta delovnih izkušenj

Delo se združuje za nedoločen čas.

saldakontista

Poleg splošnih pogojev morajo kandidati izpolnjevati še naslednje pogoje:
— srednja izobrazba ekonomske ali administrativne smeri ali dvoletna administrativna šola

Delo se združuje za določen čas. Poskusno delo traja dva meseca.

Pismene prijave je treba poslati v roku 15 dni po objavi na naslov Gorenjska kmetijska zadruga TZO SLOGA, Gasilska 5, Kranj.

Vsi kandidati bodo obveščeni v 15 dneh po opravljeni izbiri.

ŽIVINOREJSKI VETERINARSKI ZAVOD GORENJSKE – KRANJ

DEŽURNI VETERINARJI

od 24. 10. – 31. 10. 1980

Za občini Kranj in Tržič

dr. CEPUDER Bogdan, dipl. vet., spec., Kranj, Kajuhova 23, tel. 22-994

VEHOVEC Srečko, dipl. vet., Kranj, Stošičeva 3, telefon 22-405

Za občino Škofja Loka

VODOPIVEC Davorin, dipl. vet., Gorenja vas 186, telefon 68-310

OBLAK Marko, dipl. vet., Škofja Loka, Novi svet 10, tel. 60-577 ali 44-518

Za občini Radovljica in Jesenice

GLOBOČNIK Anton, dipl. vet., Lesce, Poljska pot 3/a, tel. 74-629

Dežurna služba pri Živinorejskem veterinarskem zavodu Gorenjske v Kranju, Iva Slavca 1, tel. 25-779 ali 22-781 pa deluje neprekinjeno.

Elektro Gorenjska, delovna organizacija za distribucijo in proizvodnjo električne energije, n.sub.o., Kranj, C. JLA 6

TOZD ELEKTRO KRANJ,

n.sub.o., Kranj, Ul. Mirka Vadnova 3

Komisija za delovna razmerja objavlja dela in naloge:

1. **DELA IN NALOGE OPERATIVE IN KALKULACIJ**
   – 1 delavec v oddelku za investicije
   Pogoj: poleg splošnih pogojev morajo kandidati izpolnjevati pogoj
   – elektrotehnik – jaki tok
   – 2 leti delovnih izkušenj
2. **DELA IN NALOGE ELEKTROMONTERJA – 5 delavcev za področje Kranja, Tržiča, Medvod, Škofje Loke in Železnikov**
   Pogoj: poleg splošnih pogojev morajo kandidati izpolnjevati pogoj
   – poklicna šola elektro stroke

Delovno razmerje za objavljena dela in naloge se sklene za nedoločen čas s polnim delovnim časom.

Kandidati naj pošljejo pismene ponudbe z opisom dosedanjih del in dokazili o izpolnjevanju pogojev izobrazbe na naslov: TOZD ELEKTRO KRANJ, Kranj, Ul. Mirka Vadnova 3.

Rok prijave 15 dni po oglasu. Kandidati bodo pismeno obveščeni o izbiri prijavljenih kandidatov v 15 dneh po opravljeni izbiri.

Informacije na naslov TOZD Elektro Kranj, Kranj, Ul. Mirka Vadnova 3.

LOTERIJA

Srečka št.	din	Srečka št.	din	Srečka št.	din
70	30	54	50	07	40
880	80	94	30	157	80
28510	5.000	684	80	937	100
141240	10.000	724	100	09737	2.000
		1264	500	29897	2.000
12371	1.000	24914	1.000	56297	1.000
21791	1.000	249254	10.050	430597	10.000
27351	1.000	310774	10.000	455437	50.000
92751	1.000	528644	10.000		
				48	30
		55	30	58	50
2	20	95	40	68	40
88472	2.020	365	200	98	40
137462	10.020	7605	400	66128	1.000
184112	10.020	02335	1.000	005198	10.040
219902	10.020	085345	10.000	090688	10.000
374282	10.020	225575	500.000	112508	10.000
596932	10.020			470428	10.000
		56	50		
3	20	9016	500	09	30
47723	1.020	01076	1.000	59	30
51153	1.020	27476	1.000	79	70
61543	5.020	32396	1.000	7339	400
62443	1.020	96476	2.000	69449	5.000
311983	10.020	138196	10.000	76769	1.000

NOVA NOTIC

NEPOSREDNOST KOMBINIRANJA

Dr. Srđjan Bavdek (Nadaljevanje v naslednji številki)

70

Pri postavitvi figur kot kaže diagram 130, ko je trdnjava, ki zamenjuje skakača na polju c1, pa osnovna ideja kombinacije ni izvedljiva v prvotni obliki. Tudi 1. . . . Df2+ bi bil strel v prazno. Poiskati je treba torej drugo nadaljevanje, ki bo omogočilo sprožitev baterije ali bo pretnjo sprožitve baterije stopnjevalo.

Diagram 130

1. . . . De4:

Na 1. . . . Dg4 sledi 2. Te1 in sedaj ne gre Tf2 enostavno zaradi 3. Dg4:

2. h3

Ali pa 2. Le1 De5: itn. oziroma 2. Tf1 Tf2 3. Tf2: ef2: + 4. Kf1 Db1 + itn.

2. . . . Tf2
3. Dg4 Dg4:!

Pomen te poteze je v blokiranju polja g4.

4. hg4: e2
5. Kh2 Tf1
6. Te1 Lg1 +
7. Kh3 Lf2!!
8. Tez: Th1 mat

Iz prikazanih analiz izhaja, da je bila združba dveh kombinacijskih elementov, baterije lovca s kmetom in prehoda kmeta na drugo vrsto, v vseh primerih učinkovita. Zato upravičeno v vseh podobnih položajih iščemo kombinatorično pot do zmage.

V položaju na diagramu 131 (POLEŠČUK — FOJGELJ; dopisna partija, 1977) je beli uveljavil siceršnjo prednost v razvoju tako, da je vzpostavil baterijo lovca in kmeta ter izrabil njeno moč. Celotna kombinacija ima dejansko še druge sestavine, ki se smiselno dopolnjujejo, in to usmerjanje kralja, spremembo kmeta v damo ter vezavo figure na kralja.

Diagram 131

1. Sc7 + !

Najprej usmerjanje kralja na polje d8, in na ta način vzpostavitev baterije lovca in kmeta!

1. . . . Kd8
2. fg7: + Kc7:
3. gh8:D

Prvi in osnovni del kombinacije je sklenjen. Beli je osvojil prednost kvalitete in zadržal pobudo v napadu.

3. . . . Da8!
4. Ld8 + !!

Dražji lokalec

Tržič — S 1. novembrom se bodo povišale cene v tržiškem mestnem prometu. Za vožnjo z lokalcem bodo morali potniki odšteti pet namesto sedanjih štirih dinarjev.

Cena je bila zadnjikrat popravljena pred letom dni. Glede na podražitev goriva, maziva, gum, rezervnih delov, zavarovanja in nekaterih drugih stroškov je gorenjska temeljna organizacija Sapa iz Tržiča predlagala, naj bi potniki pokrivali dejansko ceno prevoza, saj morajo izgubo v mestnem prometu že dalj časa nadomeščati iz dohodka na medkrajevnih zvezah. Predlog za podražitev je v torek potrdil izvršni svet skupščine občine Tržič.

H. J.

DEŽURNE TRGOVINE

V soboto, 25. oktobra, bodo odprte naslednje dežurne trgovine:

KRANJ

Central: Delikatesa, Maistrov trg 11, Na vasi, Šenčur in Naklo v Naklem od 7. do 13. ure, vse ostale prodajalne pa bodo odprte od 7. do 19. ure: Klemenček, Duplje, Krvavec, Cerklje, Hrib, Preddvor, Kočna, Zg. Jezersko, Na Klancu, Oprešnikova 84, Kranj.

Živila: prodajalna SP Prehrana, Kranj, C. St. Žagarja 16, Potrošniški center Planina II, Planina 63.

V nedeljo pa so dežurne naslednje prodajalne Centrala Kranj:

Od 7. do 11. ure: Delikatesa, Maistrov trg 11, Krvavec, Cerklje, Naklo v Naklem, Na vasi, Šenčur.

JESENICE

Delikatesa — Poslovalnica 7, Titova 7 in Delikatesa — Kašta 3 na Koroški Beli, V. Svetina 8/a.

ŠKOFJA LOKA

Veleblagovnica NAMA Škofja Loka

TRŽNI PREGLED

KRANJ

Solata od 20 do 25 din, špinača 40 din, cvetača 40 din, korenček od 20. do 25 din, česen od 50 do 60 din, čebula od 20 do 25 din, fižol od 30 do 40 din, pesa 15 din, kumare 18 din, paradižnik 20 din, paprika od 15 do 20 din, slive od 25 do 30 din, jabolka od 12 do 18 din, hruške 18 din, grozdje 30 din, smokve 50 din, limone 50 din, ajdova moka od 28 do 30 din, koruzna moka od 14 do 16 din, kaša od 28 do 30 din, surovo maslo od 80 do 100 din, smetana od 60 do 65 din, skuta od 45 do 50 din, sladko zelje 16 din, orehi 250 din, jajčka od 4,50 do 5 din, krompir od 6 do 8 din, buče od 20 do 25 din.

JESENICE

Solata od 28 do 30 din, cvetača 36 din, korenček 14,40 din, česen 60 din, čebula od 15 do 18 din, fižol 33,10 din, pesa 14,40 din, kumare 20 din, paprika 18 din, jabolka od 11,85 do 13,50 din, hruške 16,65 din, grozdje od 25 do 30 din, limone 46,50 din, ajdova moka 30,70 din, koruzna moka 13,25 din, kaša 21,25 din, surovo maslo 130,50 din, smetana 58 din, skuta 46 din, sladko zelje od 5,80 do 6 din, kislo zelje 13,80 din, orehi 222,70 din, jajčka od 3,80 do 4 din, krompir 5,04 do 6,60 din.

Črtomir Zorec

POMENKI OB SAVI DOLINKI

O NEKATERIH KRAJIH JESENIŠKE OBČINE

(48. zapis)

So pa na Hrušici in v njeni neposredni okolici postavljeni še drugi pomniki NOB, ki pričajo o velikem doprinosu krajanov te drobne vasice k zmagovitem koncu bojev za osvoboditev. Socialni cilji borbe so bili v tako proletarskih naseljih, kakršno je bila Hrušica, še posebej prisotni v revolucionarnem gibanju množic.

SOTESKA DOBRŠNIK

Bral sem tudi oblike »Dobršnik«, »Doveršnik«, »Dobrčnik« ipd. Najbrž je vse prav, saj ne gre za veliko reč! Ta izgovarja tako, drugi spet drugače. Gre pa vsem za isto: za sotesko ali še bolje za tesni hudournika, ki se natanko v smeri sever — jug spušča iz nedrij visoke Hruševske planine in se med Velikim (1268 m) in Suhim vrhom (1341 m) strmo in divje spušča v dolino ter na vzhodni strani omejuje Trnovo.

Stari turisti so bili še v časih pred prvo svetovno vojno močno ogreti za romantično lepoto Doberšnikovih tesni. Tako močno, da so po vsej dolžini soteske in do vseh slapov (vseh je šest!) naredili varne steze, izsekali v skalo stopinje in namestili lestve in brvi, kjer drugače ni šlo.

Danes je vse skupaj že precej zapuščeno, zaraslo in podrto. Škoda! Morda pa bi utegnil biti opis poti skozi Doberšnikove tesni le komu v vzpodbudo, morda krajevnemu Turističnemu društvu? (Ob tem predlogu mi prihaja v misel »delovanje« mnogoterih Turističnih društev, ki zložno zbirajo le turistično takso od prenočevanj, postavijo sem in tja kako klopico, prodajajo zastavice, razglednice in značke: več pa že ne . . .)

Od nekdanje železniške postaje Hrušice je vodila markirana pot do vile Jasno selo. Po 15 minutni hoji po kolovozu do železniške vodne napravě, ki je prestrezala divjo vodo in jo prepuščala iz globoke razpoke v velikem slapu na skale. Od tu dalje je vodila pot po lestvah, deloma po izklesani stezi k drugemu slapu. Tu so vodile stopnice k tretjemu in četrtemu slapu, nad katerim so nagrmadene tudi do 100 m visoke skale. Preko mostiča in pod galerijami vodi pot na vrh, od koder pada četrti slap v globino, hkrati pa se že odpre pogled na peti slap. Mimo tega je že lažja pot do šestega, zadnjega slapu. Nazaj po isti poti hoditi, ne kaže. Pač pa je treba sedaj iti po gozdni stezi, ki vodi čez senožeti na Hruševsko planino. Ali pa na sedlo Rožco, kjer pa je že državna meja.

POMNIKI NOB

Že na Belem polju (Trnavi) se soočimo z drugim pomnikom NOB: tu stoji — v bližini spomenika streljanim talcem, toda ob nasprotni strani ceste — visok steber s petokrako zvezdo na vrhu, a ves simbolično ovit z bodečo žico. Tablica, pritrjena na steber, ima le kratko oznako 8 G — 28 G; spodaj je v temelje vzidana večja plošča, ki pove da je spominski steber posvečen Gorenjskim kurirjem, ki so tod

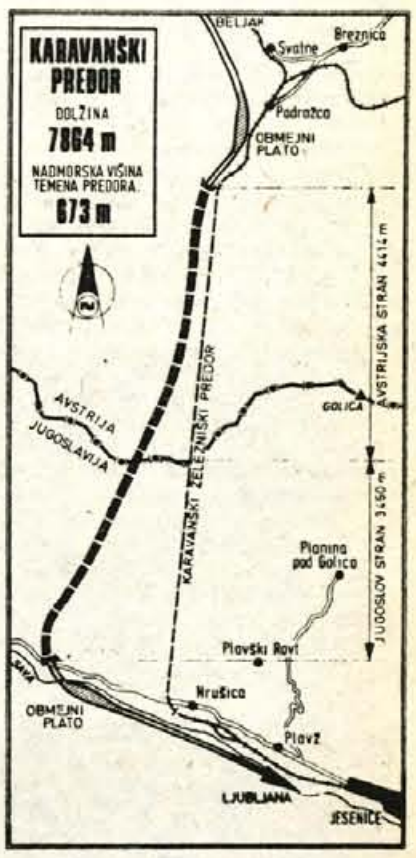

Tako bo postala Hrušica soseda Podrožci

prečkali pot preko Save in železnice med kurirskima postajama 8 G in 28 G v letih od 1943 do osvoboditve.

V Javorjih nad Hruščansko planino je vzidano spominsko obeležje, ki kaže na kraj, kjer je bila v letu 1945 kurirska postaja 28 G.

Na vnanji steni pastirske koče na Hruščanski planini je pritrjeno obeležje v spomin Jožu Vrhuncu z Bleda, ki so ga Nemci zajeli v noči na 9. aprila 1941 in ga potem na Javorjih pod Rožco ustrelili.

Na Hrušici, v vasi sami, je na hiši št. 1 (pri Korencu) vzidana spominska plošča Antonu Starmanu-Branku, kurirju postaje 10 G in Rudolfu Toplikarju, borcu Zahodno-koroškega odreda, ki sta padla v borbi 23. marca 1944.

Vzgojno-varstvena enota na Hrušici (hiša št. 5) se imenuje Vrtec Frančiške Ambrožič po aktivistki OF, ki je 27. julija 1942 med streljanjem talcev na Belem polju izgubila kar štiri sinove: Ivana (34 let), Franca (32 let), Ernesta (29 let), in Valentina (20 let). — Hkrati z njimi je omahnil v smrt tudi njihov bratranec Franc Ambrožič (32 let).

Na gasilskem domu (hiša št. 13) je vzidana spominska plošča desetim gasilcem, ki so padli kot borci ali žrtve NOB.

Tudi na hiši št. 52, je pritrjena spominska plošča, posvečena sovaščanu Ivanu Krivcu-Pavlu, sekretarju okrajnega komiteja KPS Kranjska gora, ki je padel 10. marca 1944 pri Jasni v dolini Pišnice.

Na robu gozda, nasproti hiše št. 75, je negovan grob neznanega borca. Bil je hudo ranjen in je v tej hiši umrl (1943).

Josip Jurčič

JURIJ KOZJAK

Riše: Jelko Peternelj
Priredba: M. Zrinski

40. »Ha, zakaj pa si rekel, da si Kozjak, če pa vem, da je Kozjak večji, zastavnejši?« »A, vi ste se zmotili, ljubi moji prijatelji, vi iščete mojega brat, ki je na vojski, jaz pa z njim nimam nič,« pohiti Peter. Ciganom pa to ni bilo nič kaj všeč. Torej bi morali brez uspeha nazaj? Menili so, da se mora gospod odkupiti, če noče, da bi ga obesili. Petra je misel na vrv na drevesu nekoliko ogrela, zato se je pogodil za sto zlatnikov odkupnine zase in oba hlapca. Dolgin je odjezdil z njim po denar, medtem ko so oba hlapca zadržali pri sebi za poroka.

41. Med ježo proti gradu je cigan Petru pripovedoval navadne reči kakor vsak pošten človek, da se je gospodu povrnila prejšnja narava. Ko zve, zakaj je cigan namenil smrt njegovemu bratu, se mu prebudi strašna misel: kaj, ko bi mu ta cigan pripomogel, da bi dobil v roke bratovo imetje in se osamosvojil? Nihče ne bo niti pomislil, da je on tega kriv. Cigan odide, kdo ga bo še kdaj videl? Da pa ga ne izda, bo že poskrbel. »Tudi jaz sovražim svojega brata,« reče ciganu, »in kdor se maščuje nad njim, stori meni dobro.«

42. »Povem ti, kako se lahko maščuješ mojemu bratu, če prisežeš, da ne omeniš mojega imena in da odideš. Pa še sto zlatnikov ti dam zraven,« doda Peter. Ko cigan ponovi za njim prisego, mu Peter natihoma zaupa: »Moj brat, ki ti je sina do smrti pretepel, ima tudi sina, ki ga neizmerno ljubi.« »In ti bi se ga rad znebil, kaj, pa imaš babje srce. Le pokaži mi, kje spi, pa se ne zbudi več.« »Ne«, šepeta Peter, tega nočem. Tako moraš napraviti, da se bo videlo, da nimam jaz nič s tem.«

Srečanje pevskih zborov in turističnih delavcev Fiumicella, Ledenic in Kranja

Prijatelji s treh mej

Vse skupaj se je začelo pred dobrimi dvemi leti, ko je moški pevski zbor Tugo Vidmar iz Kranja nastopil na reviji zborov v Reziji. Tudi fiumicellski zbor je takrat tam pel. Beseda je dala besedo in močna želja po zbližanju z ljudmi iz socialistične dežele je pletla vezi naprej. Lansko pomlad so Fiumicello obiskali kranjski krvodajalci in pihalna godba, novembra je bil njihov pevski zbor tu in imel odličen koncert v Iskri na Laborah. Letos so se še enkrat srečali predstavniki Fiumicella in Kranja v Postojni in se dogovorili za ponovno srečanje 11. oktobra, ko bodo v Fiumicellu priredili »Kranjski dan« in kjer bo poleg Kranjčanov in domačinov zapel tudi zbor iz Ledenic ob Baškem jezeru na Koroškem.

Ne samo s pevskimi zbori, to sodelovanje med mesti naj bi bilo bolj vsestransko: tudi po turistični plati, športni, gospodarski, kulturni. Ni treba, da gre to sodelovanje v protokolarne okvire, temveč naj bo delavno, sta se dogovorila lani fiumicellski župan Sergio Bianchin in predsednik skupščine občine Kranj Stane Božič. Obisk v Fiumicellu 11. oktobra letos je potrdil prijateljske stike in pokazalo se je toliko novih možnosti sodelovanja.

Fiumicello – Mala reka po naše – je majhno mestece, le dobre pol ure vožnje oddaljeno od Gorice v smeri proti Gradežu in Ogleju. Vsega pet tisoč prebivalcev šteje. Povečini so to kmetje, vinogradniki, obrtniki in delavci, ki so zaposleni največ v Tržiču pri Trstu. Nič posebnega bi rekel. Pa vendarle. Fiumicello ima to posebnost, da je njegov župan komunist in skoraj vsi njegovi sodelavci so komunisti ali simpatizerji. Vpliv vodstva se pozna tudi pri organizaciji raznih kmetijskih zadrug: tako imajo vinogradniki svojo zadrugo kooperantov in svojo zadružno klet, sadjarji pa prav tako svojo sadjarsko zadrugo. Zanimivo je, da vse svoje pridelke oddajajo v zadruge, zadruga skupaj z njimi vodi prodajo, na koncu odštejejo materialne stroške, vse dajatve, čisti izkupiček si pa potem dele. Vendar šele na koncu!

Ko enkrat spoznaš te kraje, Fiumicello, Gradež, Palmanovo in Oglej, ti je žal, da si toliko let hodil le do Gorice ali Trsta za nakupi. Le skok bi bilo še treba, pa bi spoznal enkratne zgodovinske znamenitosti: prekrasne mozaike v Ogleju (Aquileia), staro, v zvezdo grajeno mestno obzidje Palmanove, široke plaže Gradeža ob severnem Jadranu. In tu, sredi teh polj vinogradov in koruze je tudi Gonars, kjer je bilo med vojno zloglasno taborišče Slovencev.

Sredi polj in vinogradov, na gonarškem pokopališču, smo leta 1973 postavili mogočen spomenik žrtvam taborišča Gonars: v njem so bili zaprti sami Slovenci, največ pa je bilo Ljubljančanov. Kranjčani so se ob svojem obisku v Fiumicellu poklonili žrtvam. – Foto: D. Dolenc

Prijetno doživetje je bilo tokrat srečanje v Fiumicellu. Poleg zbora ga je obiskala tudi skupina kranjskih turističnih delavcev. Lepo so nas sprejeli. V novi šoli nam je zaigrala njihova mlada godba na pihala, ki je resnično navdušila: s svojo mladostjo, temperamentom in znanjem, seveda. Veliko več dajo tam na godbo. Staršem je pod čast, da bi njihov otrok ne znal igrati vsaj en inštrument. To je dežela godcev, bi rekel. In pevcev, seveda. Morali bi slišati, kako lepo so zapeli naše pesmi: Bolen mi leži in Mokranjčeve Rukovete. Zahtevne, težke pesmi. Posebej jih je nek profesor iz Gorice hodil učit izgovorjave. Pa znajo zapeti tudi naše Lastovke in še kaj drugega. Odličen je bil tudi zbor z Baškega jezera na Koroškem. Zboru Tuga Vidmarja pa se pozna, da je bil več mesecev brez pevovodje. Žal.

Vsekakor pa je bilo srečanje prisrčno. Vse nekaj drugega je, če te ne postrežejo v gostilni, temveč se potrudijo organizatorji sami: pevci [illegible] hovega zbora »Lorenzo Perosi«, [illegible] hove žene, učitelji in drugi. In [illegible] jedi za pogostitev okrog 200 ljudi, [illegible] njihove žene tudi same pripravi[illegible] Na svoje stroške! Nobenih občinsk[illegible] fondov! Prav zato so stiki z nj[illegible] tako prisrčni in neposredni.

V pogovorih je tovariše iz Fiu[illegible] cella silno zanimalo naše samo[illegible] upravljanje. Radi bi kar največ [illegible] deli o njem. Tudi sami bi šli radi [illegible] taki poti. Njihove zadruge – »[illegible] operative sociale« so že tak začetek. Kako gre pri nas gradnja šol? Ve[illegible] radi izvedeli okrog samoprispevk[illegible] Čisto nov jim je ta način, vendar silno všeč. Da bi ne bilo treba [illegible] sjačiti za nove šole v sam Rim, pa [illegible] tam rekli da ali ne . . .

Za pomlad smo se dogovorili, [illegible] pridejo v Kranj. Tudi njihova mla[illegible] godba na pihala bo prišla in za[illegible] tovo navdušila vse, še trše Kranj[illegible] Ta čas pa bi radi še kakšno srečanje, da bi resnično kaj več izvedeli [illegible] našem samoupravljanju, o del[illegible] naših sindikatov, o turističnem del[illegible] kulturnem življenju itd. Da bodo [illegible] deli povedati tistim, ki se njih[illegible] vnemi po izgradnji socialistič[illegible] družbe danes posmehujejo, [illegible] pomeni pravi socializem . . .

D. Dolenc

. . . zvečer, na koncertu v njihovem družbenem domu pa so z našo pesmijo najbolj zablesteli gostitelji.

Spontana pesem se je oglasila že pri kosilu

Samouk

Bohinjske majolike v daljnji svet

Franc Škantar izdeluje lesene majolike, krožnike in druge spominke na svoji stružnici že leta in leta – Lesene smuči za domače skakalce

Srednja vas v Bohinju – Že pred vojno je bilo, ko so Kovačevega Fronca iz Srednje vasi prosili, naj bi izdelal nekaj skakalnih smuči za skakalce, ki so se na bližnji skakalnici v Srednji vasi pomerili na velikem tekmovanju. Fronc se je ročno lotil dela in do tekmovanja izdelal 32 parov smuči – tako dobrih, da so skakalci daleč skakali in tiste, ročno izdelane smučke še dolga leta nadvse uspešno uporabljali.

Karkoli je že bilo, vedno je bil pri roki in vedno ustrežljiv Kovačev Fronc iz Srednje vasi. Ni bilo stvari, ki je ne bi mogel postružiti in tako lepo in uporabno obdelati, da so bili naročniki nadvse zadovoljni. Včasih, ko je bilo več predmetov iz lesa, ki ga zna tako lepo oblikovati, naročil sploh ni zmogel. Tedaj, ko je še obdeloval kmetijo tudi ni bilo toliko časa za delavnico, kjer sta ga čakala stružnica in les.

Danes je Franc Škantar, 68 let ima, že precej bolehen, a še vedno ga je moč vsak dan najti za stružnico. Les je njegova velika ljubezen in veliko veselje, pod njegovimi spretnimi prsti se zgnete v natančno tiste oblike, ki si jih Franc želi.

»Vedno sem delal vse tisto, kar so si sosedje in vaščani želeli. Dele za mize stružim, orodja izdelujem, grablje, dele za stole in v zadnjem času vedno več tudi spominke: razne krožnike, majolike,« pravi Franc, ki je samouk.

Franc Škantar

»Kar polotil sem se dela, pa je bilo, vedno je kaj nastalo,« se zasmeji Franc in pokaže že izdelani in že poslikani majoliki, ki pa sta iz zlepljenih delov lesa. Pri lepljenju pomaga sosed Franc Sodja, ki je v tem pravi mojster. Majoliki sta odlični, nadve originalni, prav tako kot tisti majoliki, ki sta bili obdelani na stružnici. In zdaj prav nič ni čudno, da so te majolike Kovačevega Fronca domala po vsem svetu.

»Če mi naročijo, pa napravim,« pravi Franc, »največ pa seveda za razne folklorne skupine, za spominke, od leta 1972 je zanimanje za majolike kar precejšnje. Če sem le zdrav, lahko napravim dve na dan, a zadnje čase prav težko hodim in delam. Majolike nato nadvse spretno poriše Angela Hodnikova iz Stare Fužine kot tudi krožnike in ostale spominke.

Največ delam iz lesa hruške in seveda iz javorja, mahagonija, češnje, macesna ter iz lesa vrbe, »ibov« les, mu pravimo. Najbolje je, če je les gost, potem se lahko dobro dela.«

Škantarjev Franc z ročnim delom, z majolikami in drugimi spominki pa z deli za mize, ograje, stole, zasluži, a le toliko, da se preživlja, kajti pokojnino ima izredno majhno. Več kot skromen zaslužek pa je pomembno njegovo delo, zanj in za nas, ko vemo, kakšna kičasta krama se bohoti po spominkarskih trgovinah. Z njegove stružnice prihaja nekaj izvirnega, nekaj domačega, nekaj lepega, tako, da ni nič čudnega, da z marsikaterim turistom iz Bohinja poroma v svet tudi majolika Kovačevega Fronca . . .

D. Sedej

Klepanje kose

V Cerkljanskem hribovju se skriva majhna vasica Novaki. Vas z nekaj kmetijami in z obilo travnikov in njiv, položenih na sončne planjave ali pa skritih v temačne kotanje med hribi in gozdovi, je odmaknjena od civiliziranega zivžava, da najbrž [illegible] niste slišali zanjo. Zdi se, da [illegible] tistimi hribi teče življenje počasn[illegible] in čisto drugače. Vendar je to le p[illegible] vtis. Kajti že na drugi pogled [illegible] toviš, da so dolge tipalke sodobn[illegible] segle tudi v ta odmaknjeni kotiček predalpskega sveta. Vsaka hiša [illegible] svoj televizijski aparat, tudi [illegible] posebno vzdržljiv avto uzreš [illegible] mogočnimi hišnimi vrati gorsk[illegible] kmetij. Pa vendarle! Na nizkem p[illegible] bočju sem sredi lepega avgust[illegible] skega dne ugledala prizor, ki je [illegible] slutiti, da vsekakor ni »od danes«. Stari ata je s količkom v roki iskal primeren kotiček na pobočju. Kmalu je zapičil količek v zemljo, se[illegible] obenj in položil nanj nekoliko [illegible] njeno rezilo kose. Preden se je s kl[illegible] divom lotil dela, si je ata nadel o[illegible] – kaj češ, taka je volja narave – [illegible] pričel klepati koso. Klepal je tak[illegible] četrt ure, nato je še malce pobrusil, še nekajkrat potolkel in šele po tem odložil orodje in očala. Zdelo se je, da je zadovoljen z novim rezilom. [illegible] čili gorjanec ga ni hotel razkazovati fotoaparatu. Kaj boš, si je najbrž mislil, za delo nisi, ampak za sapo zgago!

L. Š. K.

Izpoved Mariane Simionescu

Živeti z Borgom

To je isto kot vzgajati otroka. Potrebuje veliko nežnosti in pozornosti.

- Doma nikoli ne govori o tenisu, o tem ga niti ne sprašujem.
- Odpiram vsa njegova pisma.
- Prihaja jih na stotine, največ od oboževalk, ki ga vabijo na sestanke.
- Često se sprašujem, zakaj se je zaljubil ravno vame.
- Železni režim na turnirju v Wimbledonu: samo zrezki in nič ljubezni.

Tako sem bila huda nanj, da nekaj časa nisem mogla niti do sape. »Zakaj si me osramotil pred vsemi ljudmi?« sem ga vreščeče vprašala. Mirno mi je odgovoril: »Žal mi je. Veš, da tega ne delam, ker bi bil hudoben.«

Vpil je name, ko je vladala najhujša napetost. Obrnil se je proti tribuni, me poiskal med gledalci in ukazal, naj odidem. To se ni zgodilo prvič, čeprav ne vedno na enak način. Včasih me je odslovil s kretnjo roke, včasih samo s pogledom. Pomenilo je vedno isto: pojdi! Tedaj sem vedela, da je v težavah, da je boj mnogo težji kot je pričakoval. A zakaj je hud name?

»Na nekom moram sprostiti svojo napetost,« mi je kasneje objasnil. »Ko te ne bom več ljubil, tega ne bom počel. Ti si edina oseba, do katere sem lahko povsem odprt.«

Vse to se je dogajalo prvo leto najinega prijateljstva. Zdaj ga bolje razumem. Pomagam mu, sprejemam njegova »maltretiranja«, ker je potem mirnejši na teniškem igrišču. Njegova »brutalnost« me ne žali več.

Ni res, da Björn ničesar ne čuti med tekmovanjem. Jezi se kot vsi drugi, vendar se je naučil brzdati. Ko je bil star deset let, je na nekem tekmovanju tako jokal, da ga je švedsko združenje teniserjev suspendiralo za tri mesece. Zdaj se skriva za »ledeno masko«, občutja pa kljujejo pod njo.

Björn je tudi zelo vraževeren. Za turnir v Wimbledonu vedno pušča brado, ker jo je imel, ko je prvič zmagal. Po turnirju se takoj obrije. Če z lahkoto dobi partijo v eni majici, je ne sleče več. Če je popil kavo prvega dne šampionata, jo bo pil ob istem času in na istem mestu vsak dan do zaključka turneje.

Veliko časa sem potrebovala, da sem se navadila na njegove »muhe«. V začetku sva se neprestano prepirala. Počasi sva odkrila razlike v značajih. Rada sem v družbi, rada se zabavam in spoznavam ljudi. Tudi Björn bi, a se mora odreči vseh zadovoljstev in ostati doma, da bi se spočil . . .

S poroko se ni nič spremenilo. Kako hitro so minila štiri leta z njim! Zdi se mi, da je bilo včeraj, ko je zazvonil telefon in me je povabil ven. Bil je slabo razpoložen, ker je izgubil dvoboj. Želel se mi je izpovedati. Tega nikdar prej ni počel, saj je bil do deklet precej sramežljiv. Nisem se takoj zaljubila vanj. Zelo pa me je ganila njegova iskrenost in topla osebnost.

Björn je naslednji dan odpotoval v London, da bi se pripravil za turnir v Wimbledonu. Sama sem odšla na tekmovanje v Edinbourgh. Prepričana sem bila, da bo pozabil name, vendar me je klical vsak večer. Ko so bile moje obveznosti mimo, me je povabil v London. Ob ponovnem srečanju sem spoznala, kaj pravzaprav čutim zanj, vedela pa sem tudi, da ni pravi čas za sentimentalno zvezo. Vsak dan sem Björna obiskovala v hotelu. Ostajala sem največ do desetih, ker je moral rano leči.

Nekoč mi je njegov trener predlagal rešitev, ki je bila vse prej kot romantična. »Zakaj se ne preseliš sem?« Tako se je začelo najino skupno življenje.

Vedno sem bila z njim. Kot mati; zvečer sem prala njegove majice in nogavice. Björn je bil začuden. Ni verjel, da se moderno dekle postopi domačih opravil. Od takrat je bila njegova obleka za tenis vedno čista in zlikana. Ni ga bilo lahko odvaditi nekaterih slabih navad, recimo, da se po hiši sprehaja v strganih kavbojkah in majici. Obleči sako je bila zanj prava muka.

Kadar je Björn na turneji, najino življenje postane rutinirano in monotono. Zbujava se ob osmih, sledijo treningi, spopadi (jaz samo gledam), lahka večerja doma in ob desetih spet v posteljo. Če Björn ni preveč utrujen, gledava televizijo ali bereva.

Živeti z Björnom je podobno kot vzgajati otroka. Rabi veliko pozornosti in nežnosti, domače vzdušje, posebno med šampionatom. Včasih skušam skriti svojo slabo voljo in se »izpraznim« šele, ko je tekmovanje končano. Njegov trening je neverjetno natančen. Oblačila za tenis, torba, čevlji, loparji, vse mora biti popolno. Običajno je dve ali tri ure pred srečanjem. Če igra zjutraj, mu pripravim zrezek z jajcem ali jajca in pršut. Če igra popoldne, pojé velik zrezek. Drugače pa ima zelo rad romunske specialitete in polpete na švedski način.

Med turnejo vse postane drugotnega pomena, tudi ljubezen. So obdobja, ko morava odnose podrediti železnemu pravilu: največ enkrat na teden. Če pa gre za pomembnejše turnirje, kot je na primer Wimbledon, živiva še bolj strogo.

Doma nikoli ne govori o tenisu in obveznostih. Tudi sprašujem ga ne. Vedno sama odpiram vrata in odgovarjam na telefonske klice, da bi ga oddaljila od nadležnih, radovednih ljudi.

Odpiram vsa njegova pisma. Na stotine jih dobi vsak dan. V glavnem mu pišejo oboževalke in mu predlagajo zelo neobičajne, pogosto celo perverzne stvari.

Razen stanovanja v Monte Carlu in hiše na Floridi imava še skrito pribežališče na Švedskem, veliko starinsko hišo na otočku blizu Stockholma. To je najina oaza miru, edino mesto, kjer naju nihče ne moti. Poznam Björnovo nostalgijo po domovini. Vem, da pogreša prijatelje, televizijo, časopise, švedsko vzdušje, jezik.

Björn ceni moja odrekanja in priznava, da dosti bolje igra, odkar sva skupaj. Tudi njegov trener pravi, da je zdaj srečnejši in bolj umirjen. Večkrat se sprašujem, zakaj se je zaljubil ravno vame, ko bi lahko imel najlepša dekleta na svetu. Priznal mi je, da obožuje način, kako se smejim, predvsem pa mojo spontanost in enostavnost.

Mnogi so pričakovali, da se bom po poroki spet vrnila k tenisu. Ne. Potovala bom z Björnom. Vedno bom ob njem, dokler bo tekmoval. Rad bi še velikokrat zmagal v Wimbledonu, tolikokrat, da ga nihče nikoli ne bi prekašal. Ve pa tudi, da bo nekoč poražen. Takrat se bova posvetila družini. Imela bova dva ali tri otroke in bova srečna.

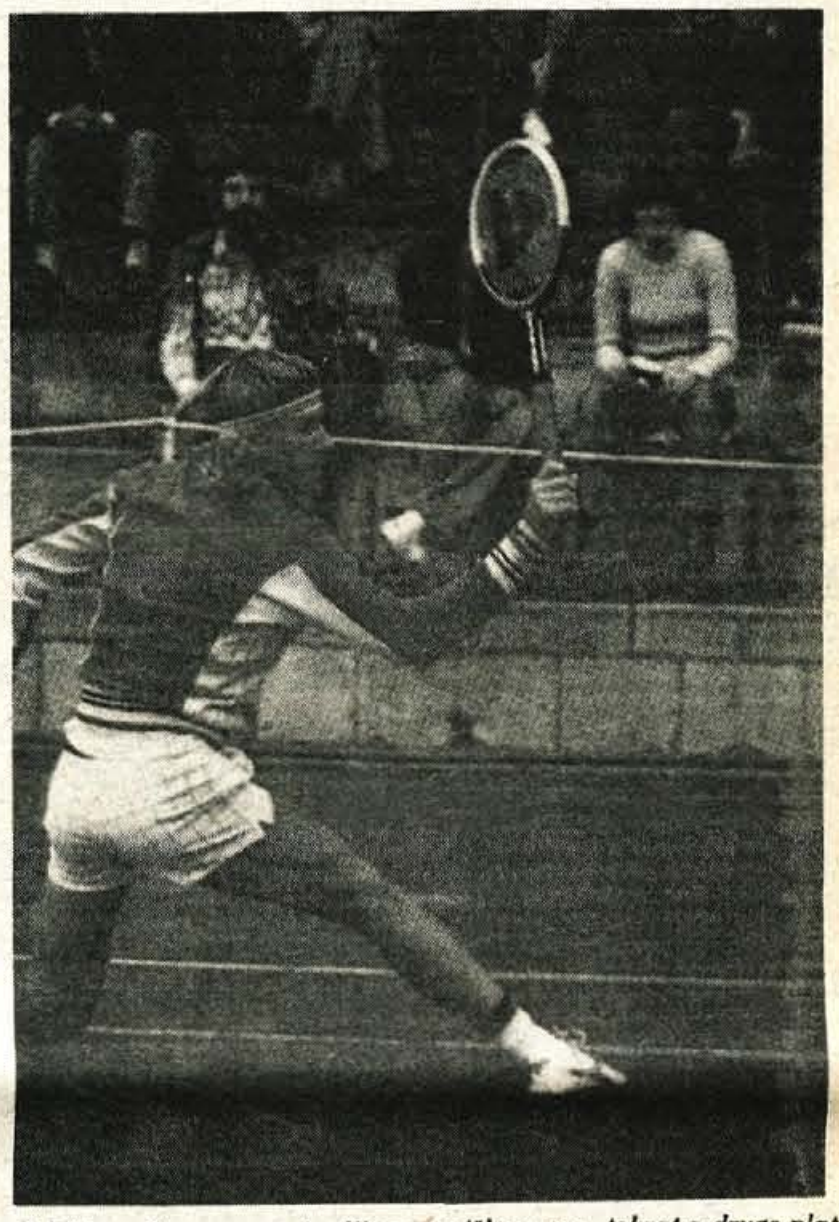

O Björnu Borgu, neprekosljivem teniškem asu, tokrat z druge plati

TISOČ PRILOŽNOSTI NA ENEM MESTU!

KREDITI ZA GRADBENI MATERIAL:
- GRADBENI MATERIAL »OD TEMELJA DO STREHE«,
- OKNA IN VRATA S TAKOJŠNJO DOBAVO,
- MARMORNE OKENSKE POLICE, FURNIRANE IN MASIVNE OBLOGE,
- CISTERNE ZA KURILNO OLJE,
- NOVO HIDROIZOLACIJSKO SREDSTVO ZA BETON, KAMEN IN LES MINERALIZATOR,
- LEPILA ZA PARKET IN KERAMIKO TER OSTALA MIZARSKA LEPILA

lesnina
KRANJ – PRIMSKOVO
Poslovalnica LES – tel. 26-076

Otroški vadbi več pozornosti

Šolski napredek otrok spremljajo starši in učitelji, zanimajo se, kako otroci berejo, računajo, kako se obnašajo, manj pa o tem, kako vadijo, kako so z abecedo branja in pisanja začeli osvajati abecedo gibalne omike – abecedo zdravja in zmogljivosti, tiste gibalne prvine, sestavine celote in navade, ki jim bodo pomagale na kar najdaljši in tvorni življenjski poti.

Znano je, da je razvoj otroškega organizma v današnjih boljših razmerah hitrejši, kar je očitno tudi v gibalnem, zavestnem in umskem razvoju. Vendar se zaradi dolgotrajnega sedenja in nezadostnega gibanja pri mnogih kaže mišična oslabelost, aktivno mišično tkivo je zamenjala tolšča, kar obremenjuje krvožilje in delovanje srca.

Naša naloga je naučiti otroke gibalne abecede, spodbujati vadbeno vnemo in številna igralna nagnjenja. Tako kot k delu je tudi k vadbi potrebno pritegniti vse učence. Opravičila so le začasna, ne smejo pa biti trajna. Napačno ravnajo tisti, ki otroke »uradno« oprostijo vadbe. S tem jim narede kaj slabo uslugo. Odvrnejo jih od najbolj prvobitnega, pristnega udejstvovanja, ločijo jih od vadbenih skupin, šole medsebojnega sodelovanja in prilagajanja. Oslabelim otrokom je vadba prav tako potrebna kot zdravim, biti pa mora pravilna, skrbno pripravljena in uspešno vodena.

Šolanje zahteva ustaljen dnevni red: zgodno vstajanje brez odvečnega poležavanja, pravo razmerje med razvedrilom in učenjem. Jutranja vadba naj bi bila kakor črka A. Uvodne in začetne vaje so otrokom v dobro prezračenih prostorih življenjska potreba. Pri teh gre za pravilno dihanje, za prožno in sproščeno izvedbo. Starši lahko z lastnim prikazom in vzorom slede jutranji vadbi otrok in jim s primernimi vajami preprečujejo in odpravljajo hibe.

Šole so odgovorne za zdrav in vsestranski razvoj otrok. Izvedenci že nekaj let opozarjajo, da bi bilo potrebno vadbi nameniti več časa. Dve šolski uri sta premalo in ne moreta uresničiti svojega namena. Zato v naprednih, vadbi naklonjenih okoljih organizirajo po pouku razvedrilne igre, pionirska tekmovanja, izlete ipd.

Splošna gibalna priprava, dopolnjena z odzivnostjo, spretnostjo, bistrostjo in oplemenitena z zmogljivostjo, je odlična osnova izobraževanju in poklicnemu usposabljanju. Mlade rodove trajno vabijo na štart predvsem naravne in vsem dostopne zvrsti. Šport slehernemu odkriva veliko možnosti, kdor trenira, se ne poleni. Ne gre le za izbor najboljših, kar je žal v navadi, temveč za usmerjanje vseh v primerno športno udejstvovanje, v katerem se uveljavljajo značaj, sposobnosti in najboljše lastnosti. Pri odločanju za primerno zvrst ne sme biti razočaranja, pač pa več samozaupanja in športno-delovne vneme.

Z učenjem abecede in šolskega znanja morajo učenci pridobivati osnovno šolo športne tehnike, ki jim pomaga pri delu in veča raven njihove omike.

Jože Ažman

Odbojka
Uspeh odbojkarjev Triglava

Pred približno tremi leti je OK Triglav ustanovil mladinsko vrsto, ki je bila v bistvu odbojkarski krožek, ki je deloval na kranjski Gimnaziji. Tekmovati so začeli v gorenjski ligi. Po končani sezoni 78/79 so na kvalifikacijskem turnirju za SOL zasedli drugo mesto in ostali praznih rok.

V letošnjem letu, ko se je izvršila reorganizacija lig vseh kategorij, so ostala prosta tri mesta v SOL! Turnir so organizirali na Bledu ob sodelovanju OK Mokronog, OK Narodni dom (Lj.), OK Triglav in OK Bled (mladinci). Kranjčani so premagali vse svoje nasprotnike in zasedli prvo mesto. Drugi dve prosti mesti sta zasedli ekipi Mokronoga in Bleda. Ker pa je OK Mokronog odpovedal udeležbo v SOL, se je uvrstila tudi ekipa Narodni dom iz Ljubljane.

SOL se je pričela prejšnjo soboto in Kranjčani so imeli prvega nasprotnika v ekipi iz Brezovice. Stari znanci SOL niso imeli problemov z novinci. Gladka in hitra zmaga Brezovice in slaba igra kranjskih odbojkarjev je lahko kratek rezime te tekme.

Tudi v naslednjem kolu Triglav gostuje in sicer v Izoli. »pajmo, da se bodo tam bolje odrezali!

REZULTATI 1. KOLA SOL MOŠKI – ZAHOD:

Narodni dom: Železar 0:3 (–14, –13, –11), Bled (ml): Sava 0:3 (–12, –14, –13), Pionir : Izola 3:0 (4, 5, 9), Brezovica : Triglav 3:0 (5, 10, 4).

BREZOVICA – Telovadnica OŠ, gledalcev 50, sodnik Gruden (Lj)

Brezovica: Goljar, Krvina, Velkavrh, A. Kušar, Garibalci, Skodlar, Burger, Keršmanc, Knavs, Erbežnik, Puc.

Triglav: Hafner, Pertot, Ambrožič, Gunčar U., Šifrer, Tilinger, Zadražnik.

M. Zadražnik

Petnajsti republiški kros DELA Radovljica '80
To nedeljo zares

RADOVLJICA – Preloženi kros Dela, ki je bil napovedan za prejšnjo nedeljo, je precej zagodel vsem. Tako organizatorjem kot vsem nastopajočim. Radovljičani so bili primorani petnajsti republiški kros Dela preložiti, saj je ves teden pred prvim rokom močno deževalo. Proge so bile tako razmočene, da je bila organizacija nemogoča.

Toda to ni zmotilo organizatorjev, da ne bi delali naprej. Preloženi kros bo tako to nedeljo s startom ob 10.15 pred kopališčem v Radovljici. Po dosedanjih prijavah, prijavilo se je dvainštirideset občinskih reprezentanc, bo startalo nad tisoč devetsto tekačev in tekačic. Sem pa niso šteti vojaki ljubjanskega armadnega območja, ki se bodo potegovali na jesenskem krosu za najboljšega tega armadnega območja. Lahko računamo, da bo v nedeljo v Radovljici nad dvatisoč dvesto nastopajočih. To je res najmnožična udeležba na takih in podobnih prireditvah doslej.

Ob 10. uri bo pred startnim mestom pred radovljiškim letnim kopališčem otvoritev petnajstega republiškega krosa DELA. Že petnajst minut po otvoritvi se bodo na 1000 metrov dolgo progo podali mlajši pionirji letnika 1968, za njim pa z deset minutnim presledkom mlajše pionirke istega letnika in na isti progi. Mlajši pionirji in mlajše pionirke letnika 1967 bodo imele nastop na 1000 metrov. Pionirji bodo startali ob 10.35, pionirke ob 10.45. Starejši pionirji letnik 1966 bodo tekli enako dolgo progo kot mlajši sovrstniki. Startali bodo ob 10.55. Za njim se bodo na 1000 metrov podale ob 11.05 starejše pionirke letnik 1966. Enako dolžino proge kot pionirke in pionirji letnika 1966 bodo imeli tudi starejši pionirji in pionirke letnik 1965. Prvi bodo startali ob 11.15, druge ob 11.25. Ob 11.35 bodo na 2000 metrov dolgi progi tekli mlajši mladinci letnik 1963 in 1964, ob 11.50 pa na 1500 metrov ml. mladinke istih letnikov. Na 2000 metrov dolgi progi bodo svoj obračun ob 12. uri imeli starejši mladinci in ob 12.15 starejše mladinke. Člani letnik 1960 in starejši bodo šli na 5000 metrov na pot ob 12.30, ob 12.50 bo start članic na 2000 metrov. Za članicami bodo tekli na 4000 metrov ob 13.05 veterani A (letnik 1940 do 1945), veterani B (letnik 1939 in starejši) bodo startali ob 13.25.

Vojaki ljubljanskega armadnega območja, ki se bodo borili za najboljšega, bodo imeli 3000 metrov dolgo progo. Za njih je start ob 13.45. Za 14.30 je predvidena svečana proglasitev moštvenega in vsemoštvenega prvaka petnajstega republiškega krosa DELA.

-dh

Miting ob koncu sezone

Ob koncu atletske sezone so Triglavani organizirali zaključni miting metalcev. Ob slabem vremenu je bilo doseženih nekaj dobrih rezultatov, predvsem pri pionirjih.

Rezultati – krogla: st. mladinci: 1. Gašpirc Boris 13,24 m; ml. mladinci: 1. Veselič Renato 10,90 m 2. Grašič Tomaž 9,75 m; pionirji: 1. Čulig Drago 14,08 m, 2. Kabič Goran 13,89 m; disk – st. mladinci: 1. Gašpirc Boris 34,74 m; ml. mladinci: 1. Leben Sandi 38,92 m, 2. Veselič Renato 28,62 m; pionirji: 1. Čulig Drago 33,54 m, 2. Kadič Goran 33,30 m; članice: Prezelj Stanka (Kladivar – Celje) 29,8 m; pionirke: 1. Vončina Alenka 17,64 m; kladivo – ml. mladinci: 1. Grašič Tomaž 45,00 m; pionirji: 1. Kabič Goran 32,64 m 2. Čulig Drago 27,42 m; kopje – ml. mladinci: 1. Leban Sandi 43,98 m; pionirji: 1. Kabič Goran 46,54 m, 2. Čulig Drago 42,28 m; pionirke: 1. Vončina Alenka 25,46 m.

L. K.

Prva zvezna hokejska liga
Jeseničani nadigrali Olimpijo

JESENICE – 1. ZHL Jesenice : Olimpija 4:1 (2:0, 1:1, 1:0), dvorana Podmežakljo, gledalcev 5000, sodniki Djokič (Beograd), Eržen, Čemažar (oba Jesenice).

Strelci – 1:0 M. Pajič (4), 2:0 D. Horvat (8), 2:1 Vidmar (29), 3:1 Medja (39), 4:1 Hafner (53).

Jesenice – Pretnar, Tičar, I. Ščap, Mlinarec, S. Košir, Medja, Razinger, Berlisk, D. Horvat, Hafner, Šuvak, M. Horvat, S. Ščap, Pristov, Klemenc, Bešič, M. Pajič, B. Pajič, Magazin, Lah.

Olimpija – Prusnik, D. Lomovšek, Vidmar, Kavec, G. Hiti, Petač, R. Hiti, Savič, Burnik, Bahč, Režek, Žbontar, B. Lomovšek, Sekelj, Šercer, Tehovnik.

Prvi letošnji spopad kandidatov za državnega prvaka med Jeseničani in ljubljansko Olimpijo se je končal z velikim uspehom domačinov. Jeseniški hokejisti so v prvem »velikem« derbiju za naslov prepričljivo opravili z Ljubljančani. Pred polno dvorano Podmežakljo so bili v vseh pogledih hokejske igre boljši od branilca naslova Olimpije. Igralci Olimpije so bili Jeseničanom enakovredni le v drugi tretjini ko so rezultatsko bili enaki. V preostalih dveh so bili Jeseničani boljši.

V ljubljanskih vratih je počilo že v prvih štirih minutah uvodnega srečanja. Jeseničani so igrali hitro, kombinirano in sila kvalitetno. To se je poznalo, saj je mladi M. Pajič kaj kmalu zatresel vrata Prusnika. Po vodilnem zadetku domačini niso odnehali. Še bolj so stisnili goste v njihovo obrambno polovico in že v osmi minuti je bil izid spremenjen. Strelec drugega zadetka je bil D. Horvat. Tudi to vodstvo Jeseničanov ni uspevalo, igrali so naprej napadalno in gostom niso pustili do sape. V drugi tretjini se je igra spet razživela. Na obeh straneh je bilo nekaj priložnosti za zadetek. Toda kljub premoči Jeseničanov so svoj edini gol Ljubljančani dosegli v tej tretjini. Toda kaj kmalu so Jeseničani ta drugi del izenačili. Gledalce je najbolj navdušila zadnja tretjina. V tej so Jeseničani demonstrirali visoko raven svojega hokeja. Spet gostom niso dopustili, da bi se razigrali. Taka igra se jim je obrestovala, saj je Hafner v zadnji minuti srečanja dal izredno lep gol in s tem zapečatil usodo gostov.

V drugem torkovem srečanju je presenečenje pripravila v Beogradu Crvena zvezda. V mestnem derbiju je brez težav premagala tekmeca Partizana. Izid – Partizan : Crvena zvezda 1:4 (1:1, 1:3, 1:2).

V soboto in nedeljo bodo jugoslovanski reprezentantje na Jesenicah in Celju odigrali prvo svoje letošnje reprezentančno srečanje. V prijateljski tekmi se bodo dvakrat pomerili z izbrano vrsto iz NDR.

Prav zaradi reprezentančnega nastopa bo redno osmo kolo v sredo. Pari – Jesenice : Crvena zvezda, Vojvodina : Olimpija, Partizan : Celje, Tivoli : Medveščak.

Na lestvici po sedmem kolu vodijo Jeseničani, ki imajo trinajst točk. Ljubljančani, ki so na drugem mestu, jih imajo deset.

-dh

Tržičani igrali v Celovcu

TRŽIČ – Društvo naših delavcev na začasnem delu v Avstriji Triglav iz Celovca bo v počastitev Dneva republike pripravilo več športnih srečanj v nogometu, kegljanju, namiznem tenisu in šahu z ekipami iz Slovenije. Zaradi tega, ker pa bo vreme ob koncu prihodnjega meseca neprimerno za igranje nogometa, takrat bodo namreč pripravili ostale turnirje, so ta turnir organizirali že sedaj. Nastopilo je šest ekip, zmagala pa je ekipa iz Prevalj pred organizatorji turnirja Triglavom iz Celovca. Tretje mesto so osvojili nogometaši iz Tržiča, ekipa iz Beljaka je bila četrta, Ljubljanske mlekarne pete in Slovenjske Konjice šeste.

Zmagovalne ekipe so prejele pokale, pokal pa je prejel tudi Tržičan Aleksander Grah, ki je bil najboljši strelec turnirja.

Poleg sodelovanja na tem turnirju so obenem potekali tudi pogovori o nadaljnem sodelovanju občin, iz katerih so bile omenjene ekipe.

J. Kikel

II. državno zmajarsko prvenstvo

KRŠKO – V petek, 24. oktobra, se bo na dolenjski Lisci začelo II. državno prvenstvo letalcev z zmaji. Do nedelje se bo preko petdeset pilotov iz cele Jugoslavije pomerilo v šestih poletih, ko bodo izvajali discipline kot jadranje na določen čas, napovedani čas letenja, obkroževanje pilonov in pristanek v piko s premerom enega metra.

Prvenstvo organizira zmajarsko društvo Krila Krško, ki je letos septembra odlično izvedlo že republiško prvenstvo.

I. državno prvenstvo je 1978 organiziralo društvo Let iz Škofje Loke. Njihova reprezentanca se bo seveda tudi udeležila letošnjega prvenstva.

td

Nogomet
Zanesljiva zmaga Jesenic

KRANJ – V 5. kolu nogometnega prvenstva Gorenjske so člani Jesenic doma zanesljivo premagali Tržič. V Bohinju je A ekipa domačinov premagala A moštvo Lesc, B ekipa Bohinja pa je klonila pred B ekipo Lesc.

Rezultati – člani: Jesenice : Tržič 4:0, Bohinj : Lesce B 2:3, Bohinj A : Lesce A 5:2. Vodi Bohinj A z 8 točkami pred Jeseničani in Leščani. Pionirji: Bohinj : Lesce 8:1, Bohinj : Bled 1:4, Lesce : Tržič 2:1, Lesce : Bohinj 1:0. Vodi Bled z 8 točkami pred Bohinjem in Lescami. V soboto so na sporedu naslednja srečanja: Tržič : Bohinj B, Lesce A : Jesenice, Bled : Bohinj A.

Kadetska liga: Tržič : Alpina 2:1, Sava : Britof 3:3, Jesenice : Bohinj preloženo. Vodi Sava z 11 točkami pred Britofom, Bohinjem itd. Jutri bodo igrali Alpina : Sava, Britof : Jesenice in Bohinj : Tržič.

P. Novak

Rokomet
Jutri v Preddvoru derbi Preddvor : Drava

KRANJ – V drugi zvezni rokometni ligi – sever bodo jutri odigrali osmo kolo. Rokometašice Alplesa bodo po delnem uspehu nad borbeno ekipo Borova gosotvale pri predzadnje uvrščeni ekipi INE.

Osrednja pozornost ljubiteljev rokometa bo veljala slovenskemu derbiju v Preddvoru, kjer se bosta srečali ekipi Preddvora in vodeča ekipa lige, ptujska Drava. Ker rokometašice Preddvora igrajo vse borbenejše iz tekme v tekmo, lahko pričakujemo izredno borbeno in dinamično srečanje. Tekma Preddvor : PP Drava bo jutri ob 19. uri v Preddvoru.

Od moških gorenjskih ekip rokometaši Peka gostujejo v Šmartnem pri ekipi Usnjarja, rokometaši Jelovice pa se bodo jutri ob 17. uri pomerili v dvorani na Podnu z ekipo Aero Celje. Z jutrišnjo zmago bi se rokometaši Jelovice povzpeli še za mesta višje, razlika med prvim in šestim po osmem kolu na lestvici pa je le točka.

V drugi moški republiški rokometni ligi – zahod bodo jutri in v nedeljo odigrali deveto kolo. Derbi kola bo jutri ob 19. uri v Kamniku, ko se bosta srečali ekipi Kamnika in Izole, v nedeljo ob 10. uri pa bo še zadnje srečanje devetega kola med ekipa Žabnice in Grosupelj. Tekma bo v športni dvorani v Kranju.

V drugi ženski republiški rokometni ligi so v soboto in nedeljo odigrale rokometašice zadnje kolo. Naslov jesenskih prvakinj so že osvojile rokometašice Dupelj z zmago nad ekipo Zagorja v gosteh.

V mladinski republiški rokometni ligi bodo jutri in v nedeljo odigrali deveto kolo. Jutri ob 17.30 bo srečanje Peko : Itas Kočevje, v nedeljo ob 9. uri Kranj : Grosuplje (tekme bodo v osnovni šoli na Planini), ob 10. uri pa še srečanje Jelovica : Kamnik. Mladinke pa so že končale s tekmovanjem.

V prvi občinski rokometni ligi bodo danes in jutri odigrali sedmo kolo. Danes so na programu tri srečanja: ob 15.30 Sava : Krvavec, ob 17.45 Preddvor : Duplje in ob 19.30 Storžič : Britof. Jutri pa bo še srečanje Besnica : Križe s pričetkom ob 16. uri. V drugi občinski rokometni ligi sta na sporedu le dve srečanji danes in sicer Duplje veterani: Veterani ob 19. uri, že ob 16.30 pa srečanje Gumar : Sava veterani.

J. Kuhar

Slovensko prvenstvo v kegljanju na ledu

V nedeljo, 19. oktobra se je na ledeni ploskvi v dvorani Podmežakljo na Jesenicah začelo letošnje slovensko ekipno prvenstvo v kegljanju na ledu. Na prvem tekmovanju je nastopilo izredno malo ekip in sicer le 11 z Jesenic, Bleda, Kranjske gore in Rateč.

Najuspešnejša je bila ekipa Vatrostalne Jesenice, ki je nastopila v postavi: Srečo Železnikar, Ivan Železnikar, Babnik, Lah in Šapek. Drugo mesto je zasedla Murka Jesenice, tretja pa je bila ekipa Piber Bled.

J. Rabič

Pomembna zmaga Žabnice

KRANJ – V drugi republiški rokometni ligi – zahod sta v sedmem kolu obe gorenjski ekipi zmagali ter si izboljšali mesti na lestvici. V vodstvu so še vedno brez poraza rokometaši Mokerca.

Rezultati: Žabnica : Jadran 32:25 (17:12), Izola : Črnomelj 18:19 (11:10), Piran : Grosuplje 13:13 (5:6), Kamnik : Inles 31:18 (16:9), Ponikve : Krka 18:24 (8:10), Mokerc : Slovan 26:22 (14:6).

Po sedmem kolu vodijo brez poraza rokometaši Mokerca s 14 točkami pred Izolo z desetimi, Kamnikom devetimi, na solidnem petem mestu pa so s sedmimi točkami rokometaši Žabnice. V vzhodni skupini pa vodi po sedmem kolu Krog pred Krškim. Obe ekipi imata 11 točk.

V ženski drugi republiški rokometni ligi – zahod so v šestem kolu največje presenečenje pripravile mlade rokometašice tržiškega Peka, ko so na gostovanju pri Olimpiji uspele iztržiti točko. Tudi v šestem kolu so rokometašice Dupelj – F. Prešeren ostale neporažena ekipa, pomembna pa je bila tudi zmaga rokometašic Alplesa nad ekipo Kamnika.

Rezultati: Olimpija : Peko 14:14 (7:5), Alples : Kamnik 18:11 (7:4), Novo mesto : Zagorje-Izlake 16:11 (8:2), Duplje : Radeče 14:10 (8:3). Po šestem predzadnjem kolu vodijo rokometašice Dupelj z 11 točkami, rokometašice Peka so tretje z devetimi, Alples peti s šestimi in Kamničanke sedme s točko. V vzhodni skupini pa je po petem kolu v vodstvu ekipa Lisce pred Fužinarjem.

VODI JELOVICA

KRANJ – V šestem kolu mladinske republiške rokometne lige so rokometaši Jelovice v gosteh premagali ekipo Itas Kočevje, v sedmem pa še Riko. Zmagali sta tudi ostali dve gorenjski ekipi Kranj in Peko.

Rezultati: Inles : Peko 20:26 (9:12), Olimpija : Grosuplje 20:8 (9:4), Jelovica : Riko 33:14 (16:6), Kranj : Itas Kočevje 34:14 (13:4), zaostalo srečanje Itas Kočevje : Jelovica 7:35 (6:20).

V šestem kolu mladinske rokometne lige skupine center za mladinke so bili doseženi pričakovani rezultati.

Rezultati: Itas Kočevje : Preddvor 5:10 (4:7), Alples : Polje 15:18 (5:13) Duplje : Kamnik 9:3 (4:1). Tekma Olimpija : Šentvid ni bila odigrana.

J. Kuhar

Tokrat LTH Škofja Loka

GODEŠIČ – V okviru krajevnega praznika KS Godešič je ŠD Kondor organiziralo že tradicionalno tekmovanje v mnogoboju za prehodni pokal Godešiča. Zaradi izredno slabega vremena je bila udeležba skromna. Po izenačenem boju v prvih dveh disciplinah, metu bombe in streljanju, je z majhno prednostjo vodila ekipa ŠD Kondor, v zadnji disciplini krosa pa je ekipa LTH iz Škofje Loke zanesljivo zmagala z precejšno prednostjo in tako zasluženo zmagala v skupnem seštevku točk pred Kondorjem. Škoda, da se tega zanimivega tekmovanja ni udeležilo več ekip

MLADINSKI TURNIR ZA PRAZNIK

12 mladincev se je udeležilo namiznoteniškega tekmovanja za mladinskega prvaka Godešiča, katerega je pripravila namiznoteniški klub ob krajevnem prazniku Godešiča. Tako kot lansko leto je tudi letos slavil Krajnik Pavle pred Pintar Igorjem in Šubic Igorjem.

Akrobatsko smučanje

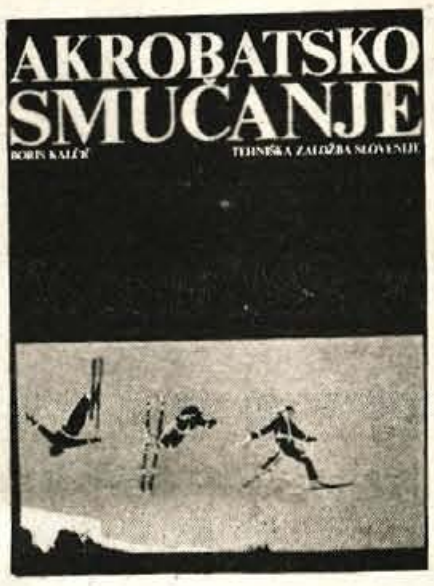

Tehniška založba Slovenije je nedavno izdala zanimivo, in prvo tovrstno publikacijo pri nas z naslovom »Akrobatsko smučanje«. Njen avtor je mladi triindvajsetletni akrobatski smučar Boris Kalčič.

Knjiga, kot pove že sam naslov, govori o akrobatskem smučanju, niti ne tako mladi smučarski panogi, kot bi se morda komu zdelo na prvi pogled. Kot nam namreč avtor razloži v uvodu, prvi začetki te panoge segajo že kar šestdeset let nazaj, v dvajseta leta tega stoletja, ko je Nemec dr. Fritz Reugel z 2,20 metra dolgimi smučmi izvedel enega danes osnovnih baletnih likov, Reuelov zavoj. Reugel je tudi avtor prve knjige nasploh o akrobatskem smučanju, ki je izšla v Nemčiji leta 1929 pod naslovom »Nove možnosti v smučanju«. Vseeno pa šele leto 1961 velja za leto rojstva modernega akrobatskega smučanja, ki ga je dokončno v svetu utrdil in vpeljal Norvežan Stein Eriksen, nekdanji olimpijski zmagovalec v veleslalomu iz leta 1952, ki je v ZDA, naveličan zgolj vijugati med vratci, začel izvajati drzne skoke akrobatske čez skakalnice in grbine.

Akrobatsko smučanje ni neznan šport že dlje časa tudi pri nas. Prvi začetki te atraktivne smučarske panoge so se v Sloveniji pojavili pred petimi leti, že leto kasneje (1976) pa je bila v Kranjski gori ena od tekem za Evropski pokal, kar je »sodu prebilo dno« in pojavilo se je izredno zanimanje za ta šport.

Knjiga je razdeljena na več poglavij, katerih nam avtor v kronološkem zaporedju razgrinja natančen opis potrebne opreme s fotografijo in tekstom, v nadaljevanju knjige pa nas avtor seznanja z osnovnimi tremi disciplinami akrobatskega smučanja, prostim slogom, baletom in skoki v vsakem poglavju z nazornim opisom in izvirnimi spremnimi fotografijami faz posameznih disciplin in njihovih skupin.

Knjiga je tako obenem učbenik, teoretični priročnik, skratka neke vrste literarno slikovno opisna »biografija« tega, vsekakor novega športa na snegu pri nas.

Koristno jo bo moč uporabiti predvsem pri samem učenju in spoznavanju akrobatskega smučanja kot športne panoge, zanimiva pa bo nedvomno tudi ostalim poznavalcem smučanja in ljubiteljem bele narave.

Knjigo je, kot smo že zapisali, izdala Tehniška založba Slovenije v 3000 izvodih. Opremil jo je Andrej Habič, fotografije pa je prispeval Marjan Zaplatil.

Za konec velja omeniti tudi to, da so knjigo finančno podprle delovne organizacije Alpina iz Žirov, Elan Begunje, francoski Salomon in Elektrotehna iz Ljubljane in Toper iz Celja.

B. Bogataj

V nedeljo konec sezone v Kranju

KRANJ – Uradni zaključek letošnjega kaj bogate sezone tekmovanj na planskih skakalnicah bo v nedeljo, 26. oktobra, na Gorenji Savi. Na dveh skakalnicah bodo dopoldne pomerili še zadnji v letošnjem pripravljalnem obdobju. Ob 9. uri bodo startali pionirji na 30-m skakalnici, ob 10.30 pa bo osrednja prireditev na 50-m skakalnici, na kateri bodo nastopili člani in mladinci. Poleg slovenskih skakalcev bodo nastopili tudi mladi tekmovalci iz Bosne in Hercegovine, ki se v Kranju nekaj dni pripravljajo pod vodstvom trenerja znanega skakalca Mirota Omana. Nastopili pa bodo tudi nekateri skakalci iz Avstrije, predvsem iz koroških klubov. Tako se za zaključek sezone obeta v nedeljo dopoldne zanimiva skakalna prireditev.

J. Javornik

Padalstvo
Mednarodni uspeh Darka Svetine

V avstrijskem mestu Aigen je bilo štiridnevno tekmovanje v padalskih skokih za 3. Alpski kup. Sodelovalo je 20 ekip s po petimi tekmovalci iz 16 držav Evrope in mednarodna ekipa ameriških padalcev, Kanade in ZDA. Za Alpski cup je veljala samo uvrstitev ekip v skokih na cilj, za posamezno razvrstitev pa skoki na cilj, figurativni skoki in kombinacija obeh disciplin.

Kvaliteta sodelujočih ekip je bila na najvišji mednarodni ravni, saj so vse države razen Jugoslavije nastopile z ekipami, ki so tekmovale tudi na letošnjem svetovnem prvenstvu v Bolgariji. Letalska zveza Jugoslavije je vabilo za udeležbo odstopila Alpskemu letalskemu centru. Leška ekipa v sestavi Drago Bunčič, Maks Humar, Branko Hrast, Darko Svetina in Benjamin Šmid je nastopila za Jugoslavijo brez finančne udeležbe letalske zveze, sredstva za tekmovanje pa so si padalci prislužili s fizičnim delom pri podiranju peči v jeseniški železarni in prebiranju opeke na haldi.

V disciplini skokov na cilj z višine 1000 m je vseh 100 tekmovalcev izvedlo po osem skokov. Pet članska ekipa je tako opravila skupno 40 skokov, ki so vsi šteli za ekipno razvrstitev, posameznikom pa za posamezno razvrstitev.

V to borbo za vrh pa so se vmešavali tudi leški padalci, ki so po šestih serijah držali odlično drugo mesto s samo 40 cm iz tridesetih skokov. Vodstvo so držali Madžari, tretji pa so bili sovjetski tekmovalci. Do velikega presenečenja pa na naše razočaranje ni prišlo, ker sta Hrast in Humar v sedmi seriji skočila 1,50 m in 3 m od cilja, kar je pokopalo naše upe za doslej največji ekipni uspeh jugoslovanskih padalcev. Vzrok je bil v poslabšanem vremenu. Veter se je pojačal in termika je bila zelo močna. To pa tako izkušenih padalcev kot sta Hrast in Humar ne bi smelo toliko motiti, da bi lahko tako napako opravičevali. Ob sreči je bila verjetno prevelika želja po napetost zaradi možnosti osvajanja prvega mesta. Ko so si zapravili vse možnosti za dobro uvrstitev, so v zadnji osmi seriji skočili odlično, celotna ekipa samo 4 cm od cilja. Madžari so skočili slabo, vendar so obdržali prvo mesto zaradi napak naših v predzadnji seriji. Naši padalci so ob koncu pristali na 14. mestu.

Obliž za slabo ekipno razvrstitev pa je odlična uvrstitev našega mladinskega državnega prvaka Darka Svetine. V osmih skokih je doskočil samo 2 cm od cilja in osedel odlično peto mesto. Zmagal je madžarske ekipe Mesarovič z osemnajstimi lami. Drugi je bil Ušmajev, letošnji slovenski svetovni prvak, s samo 1 cm.

Da je bila konkurenca izredno kvalitetna pove tudi uvrstitev letošnjega svetovnega prvaka v skokih na cilj Belgijca Boulla, ki je dosegel rezultat 11 cm in se s tem rezultatom uvrstil samo na 16. mesto. Naš tekmovalec Bunčič pa je bil z 19 cm na 28. mestu.

Humar in Hrast pa sta si zaradi slabega sedmega skoka povsem pokvarila tudi posamično uvrstitev.

V figurativnih skokih z višine 2000 m so bili sovjetski in francoski tekmovalci dosegljivi. Z odličnim rezultatom 24,06 sekunde v štirih skokih je zmagal svetovni prvak Ušmajev pred Derminom in Lebbejem iz francoske ekipe. Naš najboljši je bil Humar s časom 33,85 sekund in 31. mestom. Svetina je bil v tej disciplini nekoliko slabši tekmovalec in nikakor ne uspel prebiti meje 10 sekund pri izvajanju figure, kar ga močno prizadene pri generalnem razvrstitvah na vseh tekmovanjih.

Komunalno podjetje
VODOVOD
Kranj

Odbor za medsebojna delovna razmerja delavcev v združenem delu Komunalnega podjetja Vodovod Kranj vabi k sodelovanju kandidate za opravljanje del in nalog

BLAGAJNIKA IN OBRAČUN OD

Kandidat mora poleg splošnih pogojev za sprejem na delo izpolnjevati še naslednje pogoje:
– da ima Ekonomsko srednjo šolo z najmanj 3 letno prakso,
– da je moralno in politično neoporečen

Poskusna doba traja 3 mesece.

Prijave s kratkim opisom o dosedanjem delu pošljite v 15 dneh po objavi razpisa na naslov: Komunalno podjetje »Vodovod« Kranj – odbor za medsebojna delovna razmerja. Delavci bodo obveščeni o sprejemu v roku 1 meseca po poteku razpisanega roka.

ISKRA
Industrija za telekomunikacije elektroniko in elektromehaniko
KRANJ, n. sol. o.

Komisija za delovna razmerja TOZD TOVARNA ŠTEVCEV KRANJ

objavlja prosta dela in naloge

VODJE SKLADIŠČA
v gospodarski pripravi proizvodnje

Poleg splošnih pogojev morajo kandidati izpolnjevati še naslednje posebne pogoje:
- triletna poklicna šola,
- petletne delovne izkušnje,
- zaželena je praksa pri vodenju skladiščnega poslovanja.

Kandidati naj pismene vloge z dokazili o izpolnjevanju pogojev pošljejo v 15 dneh po objavi na naslov: Iskra Elektromehanika, Kranj, Savska loka 4, 64000 Kranj.

---

termopol SOVODENJ

razpisna komisija pri DS

razpisuje prosta dela in naloge

VODJE TEHNIČNE SLUŽBE
delavca s posebnimi dolžnostmi in pooblastili

Kandidat mora poleg splošnih pogojev, določenih z zakonom, izpolnjevati še naslednje pogoje:
- da ima višjo ali srednjo strokovno izobrazbo strojne ali druge ustrezne smeri s 3 oziroma 5 let delovne prakse.
- da ima organizacijske sposobnosti in da je moralno in politično neoporečen.

Pismene prijave z dokazili o izpolnjevanju navedenih pogojev sprejema razpisna komisija Termopol Sovodenj 64225 Sovodenj v 15 dneh po objavi.
Na ovojnico je potrebno napisati za razpis. Kandidate bomo o izbiri pismeno obvestili v 30 dneh po končanem sprejemanju prijav.

SKLAD ZA DOPOLNILNO IZOBRAŽEVANJE DELAVCEV V ZASEBNEM SEKTORJU KRANJ
Trg revolucije 3, p.p.183
KRANJ

Delavcem
in obrtnikom občin Gorenjske!

STROKOVNA EKSKURZIJA

Obveščamo vas, da Sklad za dopolnilno izobraževanje delavcev v zasebnem sektorju Kranj ORGANIZIRA STROKOVNO EKSKURZIJO V ROGAŠKO SLATINO

Program:

1. dan:
Odhod avtobusa iz Kranja ob 6. uri zjutraj. Vožnja preko Trojan, skozi Celje do Rogaške Slatine. Postanek za ogled zdravilišča. Ob 10. uri bo sledil strokovni ogled steklarne »Boris Kidrič«. Po ogledu povratek v Šentjur pri Celju, kjer boste postreženi z domačim kosilom v gostišču Hvalec. Po kosilu dalje skozi Rogatec, Krapino in Zabok v Stubičke toplice. Nastanitev v hotelu »Matija Gubec«. Večerja in nočitev.

2. dan:
Po zajtrku si boste ogledali muzej posvečen kmečkim uporom in spomenik Matije Gubca, nato bo sledila vožnja do Kumrovca. Tu si boste ogledali rojstno hišo maršala Tita in Spominski dom borcev in mladine. Nadaljevanje potovanja v Bizeljsko, kjer bo kosilo. Pozno popoldne povratek skozi Brežice, Novega mesta do Ljubljane. Predviden prihod v Kranj v večernih urah.

CENA:
Delavci plačajo 200,00 din, ostale stroške povrne Sklad. Obrtniki plačajo 1.200,00 din po osebi. Prednost imajo delavci.

Ekskurzija je dvodnevna in je razdeljena v dve skupini:
PRVA SKUPINA IMA ODHOD: 8. novembra
DRUGA SKUPINA IMA ODHOD: 10. novembra

Rok prijav je do 1. novembra 1980.

Prijave sprejema Sklad za dopolnilno izobraževanje delavcev v zasebnem sektorju Kranj in Združenje obrtnikov v občini.

Minilo je
teden dni,
odkar sta
nas zapustila

MILAN ERŽEN
in ZDENKO POGAČNIK

PRIJATELJI iz BESNICE!

Konfekcija
MLADI ROD – v stečaju
Kranj 64000 p. p. 113
Pot na kolodvor 2

Konfekcija Mladi rod Kranj – v stečaju proda

4 KOM ELEKTRIČNIH PEČI

(termoakumulacijske) 4 in 6 kw trofazni tok.

SGP TEHNIK
TOZD Gradbeništvo
Škofja Loka

objavlja proste delovne naloge in opravila

KV STAVBNEGA KLJUČAVNIČARJA
(2 mesti)

Zahteve: — KV stavbni ključavničar, ključavničar ali strojni ključavničar

Poskusno delo traja 60 dni. Zahtevajo se enoletne delovne izkušnje.

Vloge z dokazili o izobrazbi naslovite na SGP TEHNIK Škofja Loka, kadrovska služba. Prijave se sprejemajo 15 dni po objavi.

Sporočamo žalostno vest, da nas je za vedno zapustila dobra mama in stara mama

ANA BLAŽIČ

rojena Gabrič

Pogreb pokojnice bo v soboto, 25. oktobra 1980, ob 15. uri na pokopališču v Kranju. Do pogreba leži v mrliški vežici.

Žalujoči: sinovi Pavel, Marjan, Miloš in Marta z družinami!

Kranj, Zagreb, Beograd, Ljubljana, 23. oktobra 1980

ZAHVALA

Ob boleči izgubi naše mame, stare mame in prababice

TEREZIJE POTOČNIK

Grapovcove mame iz Valtarskega vrha nad Škofjo Loko

se zahvaljujemo vsem sorodnikom, sosedom in znancem ter kolektivom: SDK Kranj, Alpetouru Škofja Loka, Termika Poljane, Gorenjska predilnica Škofja Loka, Iskra – TOZD Feriti Ljubljana za izrečena sožalja in darovano cvetje.

Posebna zahvala strežnemu osebju Bolnišnice Jesenice in g. župniku Grozdku za poslovilne besede.

Vsi njeni!

ZAHVALA

Ob boleči izgubi drage mame, sestre, babice in tete

MARJANE JELAR

roj. Kožuh

se iskreno zahvaljujemo sosedom, sorodnikom, prijateljem, ki so nam v težkih urah nesebično pomagali in jo tako številno spremili k zadnjemu počitku.

Zahvalo smo dolžni tudi dr. Metki Praprotnikovi.

Iskrena hvala sosedom in sodelavkam tovarne Iskra Lipnica za podarjene vence, kakor tudi g. župniku za lep poslovilni obred. Še enkrat vsem, ki ste sočustvovali z nami, iskrena hvala!

Žalujoči: hčerka z družino, sestre, bratje ter drugo sorodstvo!

Češnjica pri Podnartu, Voklo, Cerklje, Brnik, Kranj, Zg. Besnica, 20. oktobra 1980

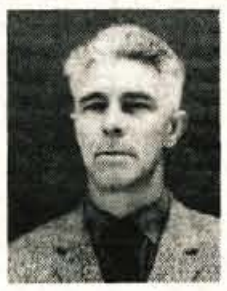

ZAHVALA

Globoko presunjeni, da smo prezgodaj izgubili našega dobrega moža, ljubega, skrbnega očka in dedka

JOŽETA KOBALA – Bruna

Upravnika Doma oskrbovancev Albina Drolca, v pokoju

Ne najdemo besed, da bi se zahvalili vsem, ki ste nam v teh težkih trenutkih stali ob strani. Posebno zahvalo smo dolžni dr. Stanku Novaku za večletno zdravniško oskrbo, govornikoma tov. Toplaku in Thalerju za tolažilne besede, kolektivom: Gorenjski tisk Kranj, Glas Kranj, Sava Kranj in O. Š. Cvetko Golar, Osnovni organizaciji ZB NOV in VVI, KS Vodovodni stolp, sostanovalcem, prijateljem s parcele, kranjski godbi, pevcem in vsem znancem, ki ste v tako velikem številu počastili njegov spomin in delo, zasuli njegov prerani grob s številnimi venci in cvetjem.

Vsem iskrena hvala za izrečeno sožalje!

Neutolažljivi: žena Jožica, hčerki Silva z možem, Almira z družino, sin Vasilij in drugo sorodstvo!

Kranj, 20. oktober 1980

ZAHVALA

Ob nenadomestljivi izgubi našega dragega moža, očeta, starega očeta, brata in strica

DRAGOTA DOMITROVIČA

se iskreno zahvaljujemo vsem sorodnikom, sosedom, prijateljem in znancem, ter njegovim sodelavcem, ki so ga obiskovali v času njegove bolezni ter vsem, ki so nam pomagali v teh težkih trenutkih, nam izrazili sožalje, mu darovali vence in cvetje ter ga v tako velikem številu spremili na zadnji poti.

Posebno zahvalo smo dolžni dr. Janezu Pustavrhu za požrtvovalno pomoč in lajšanje bolečin, osebju Pulmološkega oddelka bolnišnice Golnik in č. duhovščini za lepo opravljen obred.

Iskrena zahvala delovnemu kolektivu Planika Kranj, Dragotovim sodelavcem iz Lesnine Kranj, Marijinim sodelavcem iz Jelovice Škofja Loka, ZB Orehek – Drulovka, DPO in KS Orehek – Drulovka, GD Breg ob Savi, Stražišče in Mavčiče ter pevcem za žalostinke. Najlepša hvala tudi govornikom ob odprtem grobu.

Vsem še enkrat, iskrena hvala!

Žalujoči: žena Marija, sin Drago, hčerki Marija in Lojzka z družinama, brata Miha in Franci ter sestra Mimi z družinami ter drugo sorodstvo

Kranj, Selca, Bistrica ob Sotli, Leskovec pri Krškem, Gudurica, 17. oktobra 1980

PRILJUBLJENI PEPITA SE VRAČA

Tudi v naših izložbenih oknih smo že lahko opazile, da z jesenjo prihaja v modo spet priljubljeni pepita vzorček. Vedno je moden in zlepa se ga ne naveličamo. Tule vam predstavljamo jesenski kostimček iz tankega volnenega pepita blaga: krilo ima spredaj gube, jakna pa je rezana ravno, precej dolga, z našitimi žepi, ovratnik pa dolg, športen. Jakna se zavezuje z dolgim pasom.

SOBNA LIPA

Mnoge od okrog 400 vrst lip (Tiliaceae) prihajajo iz Afrike. Od tod prihaja tudi sobna lipa, o čemer priča tudi njeno botanično ime: Sparmania africana. Svoje »družinsko« ime dolguje ta bujno rastoča rastlina leta 1820 umrlemu švedskemu raziskovalcu dr. Andreasu Sparmanu. Košato in lepo oblikovano raste sobna lipa, njeni listi so na obeh straneh žametno dlakavi in se svetijo v svetlem zelenilu. Tri do pet centimetrov veliki cvetovi imajo v sredini belih cvetnih lističev zlatorumene prašnike.

Sobna lipa naj bo v svetlem in zračnem prostoru

Čeprav sobna lipa prihaja iz tropske Afrike, ne potrebuje nobene afriške vročine. Toploto, svetlobo in zraka potrebuje. Nikoli je ne postavljamo v samo okno. Tudi poleti je raje ne postavljajmo ven na prosto. Če pa že mora biti tako, potem naj ima resnično topel, brezvetern kotiček. V vročih dneh jo moramo močno zalivati, vendar je stalna stoječa mokrota prav tako škodljiva kot izsušitev grude. Tudi pri nedovoljnem gnojenju, pomanjkanju svetlobe in pretoplem prostoru ji listi porumene in odpadejo. Septembra gnojenje opustimo. Zdaj se za rastlino pričenja mirujoče obdobje in rastlina ima rada hlad — idealno zanjo je 10 stopinj Celzija. Pri tej temeperaturi jo smemo le malo zalivati. Tako čuvana, bo rastlina pozimi nastavila brstiče in od januarja do marca razvila svoje cvetove. Nekatere sobne lipe cveto tudi poleti, druge pa celo nikoli, čeprav sicer odlično uspevajo. Sobne lipe lahko drže tudi deset in več let, zrastejo pa tudi tri, štiri metre visoko.

Šele po cvetenju presajati

Po cvetenju moramo sobno lipo presaditi v večjo posodo, v svežo, z minerali bogato in rahlo zemljo. Tudi grudo, ki se drži korenin, dobro zrahljamo. Starejše lipe presajamo le na vsake dve, tri leta. Razmnoževanje s potaknjenci ni problematično. Vejico s tremi, štirimi lističi damo v peščeno zemljo. Liste s škarjami do polovice njihove površine pristrižemo. Čezenje poveznemo plastično »havbo« in pri toploti 20 stopinj in stalni vlagi se bo hitro prijela. Vendar pazite: za razmnoževanje lahko uporabljamo le vejice sobne lipe, ki je sposobna cveteti. Paziti pa moramo tudi pri potaknjencih, da imajo svetlo in ne pretoplo, sicer bodo listi porumeneli in odpadli.

Dišavnice in začimbe

ŠALOTKA

Tudi šalotka je doma iz Orienta, vendar jo zdaj gojijo po vsej srednji Evropi. Ta sorodnica čebule ima izredno plemenit vonj in okus, ki spominja na česen, por in čebulo.

Šalotka se v kuharstvu veliko uporablja, zlasti za ribje jedi, perutnino in omake.

ŠATRAJ

Šatraj je zelišče iz rodu ustnatic. Daje prijetno aromo skoraj vsaki fižolovi, grahovi in lečni jedi. Šatraj je ena tistih dišavnic Sredozemlja, ki se je zaradi svojega vonja in okusa po popru udomačila v številnih nacionalnih kuhinjah.

Šatraj dodajamo bobu, fižolu, grahu, gobam, juham, omakam, mesu, uporabljamo ga pa tudi pri vlaganju.

GOBJI ZREZKI

Potrebujemo: 50 dkg različnih gob, 4 jajca, 1/2 čebule, narezane na drobne koščke, 1 žlico masla, 1 žemljo, sol in poper po okusu, kruhove drobtine, olje za cvrenje, 1 žlico narezanega peteršilja.

Tri jajca stolčemo in jih ocvremo na maslu. Gobe očistimo in narežemo na drobne koščke. Čebulo popražimo na maslu, dodamo gobe in jih dušimo. Ko so spražene, jih vsujemo v skledo. Dodamo ocvrta jajca, eno sveže jajce, v mleku namočeno žemljo, sol, poper in peteršilj. Vse dobro zmešamo in oblikujemo v zrezke. Povaljamo jih v kruhovih drobtinah in spečemo v vročem olju.

Zrezki so primerni kot predjed ali pa jih jemo s solato kot samostojno jed.

nasveti za dom

kmečke jedi

moda

Kadar se pojavi veselje, mu moramo odpreti vrata in okna, ker nikoli ne pride ob nepravem času.

Schopenhauer

NADEVANE PAPRIKE Z GOBAMI

POTREBUJEMO: osem večjih svežih paprik, 40 dkg gob, 2 žemlji, 1 žlico sesekljanega peteršilja, 1 jajce, 1 žlico vegete ali začinke, 1 žlico kisle smetane, poper po okusu, 1 sesekljano čebulo, 1 žlico masla

Paprikam odstranimo semena in jih operemo. Gobe očistimo in narežemo na tanke rezine. Žemlje namočimo v mleku in jih odcedimo. Na žlici masla popražimo čebulo in dodamo gobe. Pražimo jih tako dolgo, da se tekočina pokuha. Dodamo odcejene žemlje, vegeto ali začinko, stolčeno jajce, kislo smetano, peteršilj in poper. Vse dobro znešamo. S to mešanico nadevamo paprike. Lahko jih podolžno prerežemo ali pustimo cele. Lahko jih ocvremo v olju ali spečemo v pečici (v tem primeru je treba preliti paprike z rumenjakom in kislo smetano), lahko pa jih, tako kot one z rižem, skuhamo v paradižnikovi omaki.

KAJ MORAMO VEDETI O ČIŠČENJU PREPROG

Naše stare mame so preproge čistile in jim vračale živahnost barv s kislim zeljem. Vendar danes smo to navado popolnoma opustili, saj imamo na razpolago suhe pene posebnih čistilnih sredstev za preproge. Uporabljamo jih po navodilih. Vsako čiščenje, pri katerem preprogo zmočimo, je škodljivo. Najnovejši aparat za čiščenje preprog je električni iztepač. S posebnim mehanizmom prah iz notranjosti, iz res in podloge iztepe, krtači in posesa.

Preprogam vseh vrst škodujejo soda, milo, zelje in ostanki čajnih listkov. Madeže takoj odstranimo. S čisto krpo, ki se ne mucka, rahlo drgnemo v krogu.

Sveže madeže od **krvi, kave, piva, vina, likerja, sadja** in **sladkorja** očistimo z raztopino nevtralnega detergenta. Speremo s čisto vodo in s suho krpo mesto čimbolj osušimo.

Madeže od **parafina, voska, kreme za čevlje, paste za tla** pazljivo zlikamo, nato očistimo, če je treba, še s tetraklorvodikom.

Madeže od **oljnate barve, lakov, smole, asfalta** očistimo s terpentinom.

Madeže od **barvanih** in **tintnih** ter **kemičnih svinčnikov** odstranimo s špiritom.

Kot preproge negujemo in čistimo tudi vse tekstilne obloge tal, ki prostore docela pokrivajo. Prah izsesavamo le s sesalnikom, temeljito pa jih očistimo s suho peno specialnih sredstev. Vsako novo, nepoznano sredstvo moramo preizkusiti na majhnem in skritem koščku.

nasveti za dom

družino

STARE KMEČKE JEDI

Žene zadružnice, aktivna žena KZ Škofja Loka, so pripravile recepte starih kmečkih jedi. Vsi, ki ste si ogledali razstavo teh jedi pomladi in vsi, ki se zanje zanimate, lahko dobite recepte zanje na upravi Kmetijske zadruge v Škofji Loki vsak delavnik dopoldne, ter ob sredah do 16. ure.

V. Primožič

Inž. PAVLE HAFNER

Potice

2

Naše stare mame so na poseben način zavijale potico. Testo so na tanko razvaljale v krog. Debeli rob so odrezale. Po vsej ploskvi so namazale nadev; v sredini bolj na tanko. Z nožem so v sredini zarezale križ. Vsak krak je imel dolžino približno 12 cm. Tako so nastali štirje majhni trikotniki. Vsakega posebej so zvile od sredine proti kraju. Ko so prišle do spodnjega konca trikotnika, so zvijale testo v krogu. Tako je nastal dolg zvitek, ki so ga prerezale in položile kot kačo v model. Ker je bilo zvitka več kot za eno plast, so položile na vrhu še drugo plast. Nato so pustile potico vzhajati in jo na koncu dale v vročo krušno peč.

Pri potici je važno, da testo ni prebogato, ker drugače težko vzhaja. Isto velja za nadev: ne sme biti predebelo namazan. Bolje je premalo, kot preveč.

Prva slovenska potica je bila sadna, iz suhega sadja. Pripravo te potice sem že opisal v enem od prejšnjih člankov.

Navedel bom še način priprave **kruhove potice**, katero je pripravila gospodinja iz Prlekije ob priliki tekmovanja kuharic amaterk leta 1967 v hotelu Slon.

Za testo potrebujemo: 15 dkg mehke bele moke, mlačno vodo, 4 žlice jedilnega olja, malo soli. **Za nadev pa:** 10 jajc, 1 liter goste pregrete smetane, 1 kg skute, 3/4 belega kruha, pol litra mleka, cimet in sladkor.

Zamesimo vlečeno testo in ga dobro pregnetemo. Testo pokrijemo in ga pustimo počivati. Kruh narežemo na tanke rezine in ga namočimo v mleku. Posebej raztepemo jajca. Skuto dobro zdrobimo.

Testo zvaljamo nekoliko debeleje kot za štruklje, tako, da se ne trga. Položimo ga v model za potice. Robovi naj vise preko roba. Testo se ne sme trgati; premažemo ga s stepenim jajcem, položimo najprej plast namočenega kruha, premažemo s stepenim jajcem, položimo za prst debelo plast skute, sladkamo in potresemo s cimetom ter prelijemo s smetano. Nato ponovno plast kruha, jajca in tako ponavljamo. Na vrhu morajo biti kruhove rezine. Čez rezine potegnemo testo, ki visi preko roba. Testo na vrhu premažemo s stepenim jajcem. Pečemo v vroči pečici ali peči tričetrt ure.

Slovenska kuhinja pozna nešteto vrst potic. Gastronomi bi lahko napisali posebno knjigo o naših slovenskih poticah. Potice so praznična jed in ni bilo slavja ali žalovanja, da na mizo ne bi prišla potica. Pred leti sem bil zadolžen, da pripravim slovensko kmečko kosilo za ministrico zdravstva iz Kuwaita. Sestava jedilnika za to kosilo mi je delala precej preglavic. Arabci ne jedo svinjskega mesa, živalskih maščob ne poznajo, ne pijejo alkohola. Ko sem le malo pobrskal po svojem kulinaričnem spominu, mi je uspelo sestaviti ta jedilnik. Kot zaključno jed sem uvrstil pehtranko. Naconova mama v Vinharjih, kjer je bilo to kosilo, je spekla v največjem kolačnem modlu tako pehtranko, da si jo lahko le občudoval. Po vsej površini je bila zlatorumeno zapečena. Vsak poklicni kuhar bi si lahko štel v posebno čast, da mu je uspelo tako velik kolač tako pravilno in lepo speči. Zahteval sem, da je to svojo mojstrovino mama sama prinesla na mizo. Ko sem jo razrezal, je zadišalo po vsej hiši. Gostja te sladice ni mogla prehvaliti. Sladek okus po pehtranu ji je bil nepoznan. Svetovna kulinarika pozna pehtran samo kot začimbo, ne pozna pa jedi, v katerih je pehtran kot sladek nadev. To je prava posebnost slovenske kuhinje.

Potica je lepotica slovenske kuhinje. Nudi vse tri kulinarične užitke: lep izgled, prijeten vonj in dober okus. Ta sladica ne sme izginiti z našega jedilnika. Naše restavracije in gostilne bi morale nuditi inozemskim turistom razne vrste potic: orehovo, rozinovo, medeno, kruhovo in slučno. Tudi ocvirkovca bi bila zaželena.

Ponovno poudarjam: potica je slovenska narodna jed!

PLETENA PULOVERJA ZA OBA

Tudi če ste čista začetnica v pletenju, se lahko lotite puloverja zase ali za moža: razen v patentu in zgoraj ob vratu, kjer pletete eno levo, eno desno, pletete same desne. Volna naj bo boucle, poljubne barve, mešane z belo, za vmes pa naj bo navadna surova bela volna. Izreden učinek dajo prav te bele črte.

RADIJSKI SPORED

SOBOTA, 25. OKT.

Prvi program

4.30 Dobro jutro! - 8.08 Pionirski tednik - 9.00 Poročila - 9.05 Z radiom na poti - 10.05 Sobotna matineja - 11.05 Zapojmo pesem - MPZ RTV Ljubljana - 11.20 Svetovna reportaža - 11.40 Zapojte z nami - 12.10 Godala v ritmu - 12.30 Kmetijski nasveti - 12.40 Veseli domači napevi - 13.00 Danes do 13.00 - Iz naših krajev - Iz naših sporedov - 13.20 Obvestila in zabavna glasba - 13.30 Priporočajo vam... - 14.05 Kulturna panorama - 15.30 Zabavna glasba - 15.50 Radio danes, radio jutri - 16.00 Vrtiljak - 17.00 Studio ob 17.00 - 18.00 Škatlica z godbo - 18.30 Iz dela Glasbene mladine Slovenije - 19.25 Obvestila in zabavna glasba - 19.35 Mladi mostovi - 20.00 Sobotni zabavni večer - 21.00 Za prijetno razvedrilo - 21.30 Oddaja za naše izseljence - 23.05 Lirični utrinki - 23.10 Z lahkimi notami po naši domovini - 00.05 Nočni program - glasba

Drugi program

8.00 Sobota na valu 202 - 13.00 Dober dan na drugem programu - 13.05 Radi ste jih poslušali - 13.35 Glasba iz Latinske Amerike - 14.00 Srečanja republik in pokrajin - 15.30 Hitri prsti - 15.45 Mikrofon za Karlija Arharja - 16.00 Naš podlistek - 16.15 Lepe melodije - 16.40 Glasbeni casino - 17.35 Lahka glasba slovenskih avtorjev - 18.00 Pol ure za chanson - 18.35 Iz naših krajev - 18.50 Glasbena medigra - 18.55 Razgledi po kulturi - 19.25 Sobotna stereorama - 20.00 Dnevi jugoslovanske zabavne glasbe - 22.00 Mala nočna glasba - 22.45 Zrcalo dneva - 22.55 Glasba za konec programa

lesnina KRANJ JESENICE

NEDELJA, 26. OKT.

Prvi program

4.30 Dobro jutro! - 8.07 Veseli tobogan - 9.05 Še pomnite, tovariši! - 10.05 Nedeljska matineja - 11.00 Pogovor s poslušalci - 11.10 Naši poslušalci čestitajo in pozdravljajo - 13.10 Obvestila in zabavna glasba - 13.20 Za kmetijske proizvajalce - 13.50 Pihalne godbe - 14.05 Humoreska tega tedna - 14.25 S popevkami po Jugoslaviji - 15.10 Pri nas doma - 15.30 Nedeljska reportaža - 15.55 Listi iz notesa - 16.20 Gremo v kino - 17.05 Popularne operne melodije - 17.50 do 18.46 Zabavna radijska igra - Marin Držić: Lazar spod klanca - 18.46 Na zgornji polici - 19.30 Obvestila in zabavna glasba - 19.35 Lahko noč, otroci! - 19.45 Glasbene razglednice - 20.00 V nedeljo zvečer - 22.00 Poročila - Pregled sporeda za prihodnji dan - 22.20 Skupni program JRT - Studio - Glasbena tribuna mladih - 23.05 Lirični utrinki - 23.10 Mozaik melodij in plesnih ritmov - 00.05 Nočni program - glasba

Drugi program

8.00 Nedelja na valu 202 - 13.00 V nedeljo se dobimo - Šport, glasba in še kaj - 13.30 Pet pedi - 19.30 Stereorama - 20.30 Glasba iz starega gramofona - 21.30 Iz francoske diskoteke - 21.45 Jugoslovanska rock-scena - 22.45 Zrcalo dneva - 22.55 Glasba za konec programa

lesnina KRANJ JESENICE

PONEDELJEK, 27. OKT.

Prvi program

4.30 Dobro jutro! - 8.08 Z glasbo v dober dan ... - 8.25 Ringaraja - 8.40 Izberite pesmico - 9.05 Z radiom na poti - 10.05 Rezervirano za ... - 11.35 Znano in priljubljeno - 12.10 Veliki revijski orkestri - 12.30 Kmetijsti nasveti - 12.40 Pihalne godbe na koncertnem odru - 13.00 Danes do 13.00 - Iz naših sporedov - Iz naših krajev - 13.20 Obvestila in zabavna glasba - 13.30 Priporočajo vam ... - 14.05 V gosteh pri zborih jugoslovanskih radijskih postaj - 14.25 Naši poslušalci čestitajo in pozdravljajo - 15.30 Zabavna glasba - 15.50 Radio danes, radio jutri! - 16.00 Vrtiljak - 17.00 Studio ob 17.00 - 18.00 Na ljudsko temo - 18.25 Zvočni signali - 19.25 Obvestila in zabavna glasba - 19.35 Lahko noč, otroci! - 19.45 Minute z Alpskim kvintetom - 20.00 Kulturni globus - 20.10 Iz naše diskoteke - 21.05 Glasba velikanov - 22.15 Informativna oddaja v angleščini in nemščini - 22.25 Iz naših sporedov - 22.30 Popevke iz jugoslovanskih studiev - 23.05 Lirični utrinki - 23.10 Za ljubiteje jazza

Drugi program

8.00 Ponedeljek na valu 202 - 13.00 Dober dan na drugem programu - 13.05 Z evropskimi revijskimi in plesnimi orkestri - 13.35 Znano in priljubljeno - 14.00 Ponedeljkov križemkraž - 14.20 Z vami in za vas - 15.30 V plesnem ritmu - 16.00 Svet in mi - 16.10 Španske popevke - 16.40 Od ena do pet - 17.35 Iz partitur orkestra »Montematti« - 17.55 Filmski zasuk - 18.00 Pesmi svobodnih oblik - 18.40 Mali koncert lahke glasbe - 18.55 Razgledi po kulturi - 19.25 Stereorama - 20.00 Iz zakladnice jazza - Willie »The Lion« Smith - 20.30 Popularnih dvajset - 22.45 Zrcalo dneva - 22.55 Glasba za konec programa

lesnina KRANJ JESENICE

TOREK, 28. OKT.

Prvi program

4.30 Dobro jutro! - 8.08 Z glasbo v dober dan - 9.05 Z radiom na poti - 10.05 Rezervirano za ... - 11.35 Znano in priljubljeno - 12.10 Danes smo izbrali - 12.30 Kmetijski nasveti - 12.40 Po domače - 13.00 Danes do 13.00 - Iz naših krajev Iz naših sporedov - 13.20 Obvestila in zabavna glasba -13.30 Priporočajo vam ... -14.05 V korak z mladimi -15.30 Zabavna glasba - 15.50 Radio danes, radio jutri! - 16.00 Vrtiljak - 17.00 Studio ob 17.00 - 18.00 Operne arije in monologi - 18.30 Amaterski zbori pred mikrofonom - 19.25 Obvestila in zabavna glasba - 19.35 Lahko noč, otroci! - 19.45 Minute z ansamblom Atija Sossa - 20.00 Slovenska zemlja v pesmi in besedi - 20.30 S solisti in ansambli JRT - 21.05 Radijska igra - 22.15 Informativna oddaja v nemščini in angleščini - 22.25 Iz naših sporedov - 22.30 Tipke in godala - 23.05 Lirični utrinki - 23.10 S popevkami po Jugoslaviji - 00.05 Nočni program - glasba

Drugi program

8.00 Torek na valu 202 - 13.00 Dober dan na drugem programu - 13.05 Iz obdobja swinga - Jimmy Lunceford - 13.35 Znano in priljubljeno - 14.00 Z vami in za vas - 15.30 V plesnem ritmu z orkestroma Georg Duke in Johnny Hammond - 16.00 Pet minut humorja - 16.05 Popevke italijanskih avtorjev - 16.40 Disco čez dan - 17.35 Iz partitur Estradnega orkestra Madžarskega radia - 17.50 Ljudje med seboj - 18.00 Danes vam izvira - 18.40 Koncert v ritmu - 18.55 Razgledi po kulturi - 19.25 Stereorama 20.00 Torkov glasbeni magazin - 21.00 Misel in pesem - 21.45 Jazz na II. programu - Montgomery Brothers - Teddy Wilson - 22.15 Rezervirano za country glasbo - 22.45 Zrcalo dneva - 22.55 Glasba za konec programa

lesnina KRANJ JESENICE

SREDA, 29. OKT.

Prvi program

4.30 Dobro jutro! - 8.08 Z glasbo v dober dan - 8.30 Pisan svet pravljic in zgodb - 9.05 Z radiom na poti - 10.05 Rezervirano za ... - 11.35 Znano in priljubljeno - 12.10 Veliki zabavni orkestri - 12.30 Kmetijski nasveti - 12.40 Ob izvirih ljudske glasbene kulture - 13.00 Danes do 13.00 - Iz naših krajev - Iz naših sporedov - 13.20 Obvestila in zabavna glasba - 13.30 Priporočajo vam ... - 14.05 Razmišljamo, ugotavljamo ... - 14.25 Naši poslušalci čestitajo in pozdravljajo - 15.30 Zabavna glasba - 15.50 Radio danes, radio jutri! - 16.00 »Loto vrtiljak« - 17.00 Studio ob 17.00 - 18.00 Tekmovanje pevskih zborov - Arezzo 1980 - 18.15 Naš gost - 18.30 Kaj radi poslušajo - 19.25 Obvestila in zabavna glasba - 19.35 Lahko noč, otroci! - 19.45 Minute z ansamblom Franca Flereta - 20.00 Koncert za besedo - Drevo na samem - 20.25 Trio Gorjan predstavlja skladbo malo znanega nemškega romantika Roberta Volkmana - 21.05 Jules Massenet: Odlomki iz opere Werther - 22.15 Informativna oddaja v nemščini in angleščini - 22.25 Iz naših sporedov - 22.30 Revija slovenskih pevcev zabavne glasbe - 23.05 Lirični utrinki - 23.10 Jazz pred polnočjo - Gil Evans - 00.05 Nočni program - glasba

Drugi program

8.00 Sreda na valu 202 - 13.00 Dober dan na drugem programu - 13.05 Z velikimi zabavnimi orkestri - 13.35 Znano in priljubljeno - 14.00 Pet minut humorja - 14.05 Z vami in za vas - 15.30 V plesnem ritmu - 16.00 Tokovi neuvrščenosti - 16.10 Pesmi Latinske Amerike - 16.40 Iz jugoslovanske produkcije zabavne glasbe - 17.35 Vprašanja telesne kulture - 17.40 Iz partitur revijskega orkestra RTV Ljubljana - 18.00 Z orkestri in solisti - 18.40 Mali koncert lahke glasbe - 18.55 Razgledi po kulturi - 19.25 Stereorama - 20.30 Melodije po pošti - 22.45 Zrcalo dneva - 22.55 Glasba za konec programa

lesnina KRANJ JESENICE

ČETRTEK, 30. OKT.

Prvi program

4.30 Dobro jutro! - 8.08 Z glasbo v dober dan - 8.30 Mladina poje - Republiška revija Zagorje 1980 (5) - 9.05 Z radiom na poti - 10.05 Rezervirano za ... - 11.35 Znano in priljubljeno - 12.10 Znane melodije - 12.30 Kmetijski nasveti - 12.40 Od vasi do vasi - 13.00 Danes do 13.00 - Iz naših krajev - Iz naših sporedov - 13.20 Obvestila in zabavna glasba - 13.30 Priporočajo vam ... - 14.05 Mehurčki - 14.20 Koncert za mlade poslušalce - 14.40 Jezikovni pogovori - 15.30 Zabavna glasba - 15.50 Radio danes, radio jutri! - 16.00 Vrtiljak - 17.00 Studio ob 17.00 - 18.00 Vsa zemlja bo z nami zapela ... - 18.15 Lokalne radijske postaje se vključujejo - 18.35 Dve otroški suiti za klavir - 19.25 Obvestila in zabavna glasba - 19.35 Lahko noč, otroci! - 19.45 Minute z ansamblom Jožeta Privška - 20.00 Četrtkov večer domačih pesmi in napevov - 21.05 Literarni večer - 21.45 Lepe melodije - 22.15 Informativna oddaja v nemščini in angleščini - 22.25 Iz naših sporedov - 22.30 Plesna glasba iz jugoslovanskih studiev - 23.05 Lirični utrinki - 23.10 Paleta popevk jugoslovanskih avtorjev - 00.05 Nočni program - glasba

Drugi program

8.00 Četrtek na valu 202 - 13.00 Dober dan na drugem programu - 13.05 Vedri zvoki - 13.35 Znano in priljubljeno - 14.00 Z vami in za vas - 15.30 S Plesnim orkestrom RTV Ljubljana - 16.00 Reportaža na kratko - 16.15 Francoske popevke - 16.45 Jazz - klub - 17.40 Iz partitur revijskega orkestra »Metropole« - 18.00 Danes vam izbira - 18.40 Koncert v ritmu - 18.55 Razgledi po kulturi - 19.25 Stereorama - 20.00 Novi val - 20.50 10 minut z instrumentalno zasedbo - 21.00 Zavrtite, uganite ... - 22.00 S festivalov jazza - 22.45 Zrcalo dneva - 22.55 Glasba za konec programa

lesnina KRANJ JESENICE

PETEK, 31. OKT.

Prvi program

4.30 Dobro jutro! - 8.08 Z glasbo v dober dan - 8.30 Glasbena pravljica - 8.49 Naši umetniki mladim poslušalcem - 9.05 Z radiom na poti - 10.05 Rezervirano za ... - 11.35 Znano in priljubljeno - 12.10 Iz glasbene tradicije jugoslovanskih narodov in narodnosti - 12.30 Kmetijski nasveti - 12.40 Pihalne godbe - 13.00 Danes do 13.00 - Iz naših krajev - Iz naših sporedov - 13.20 Obvestila in zabavna glasba - 13.30 Priporočajo vam ... - 13.50 Človek in zdravje - 14.05 Ottorino Resopighi - prir. Sir Malcolm Sargent - 14.25 Naši poslušalci čestitajo in pozdravljajo - 15.30 Napotki za turiste - 15.35 Zabavna glasba - 15.50 Radio danes, radio jutri! - 16.00 Vrtiljak - 17.00 Studio ob 17.00 - 18.00 Razgledi po slovenski glasbeni literaturi - 18.30 S knjižnega trga - 19.25 Obvestila in zabavna glasba - 19.35 Lahko noč, otroci! - 19.45 Minute z ansamblom Bratov Avsenik - 20.00 Uganite, pa vam zaigramo - 21.05 Oddaja o morju in pomorščakih - 22.15 Informativna oddaja v nemščini in angleščini - 22.25 Iz naših sporedov - 22.30 Besede in zvoki iz logov domačih - 23.05 Lirični utrinki - 23.10 Petkov glasbeni mozaik - 24.00 Poročila - 00.05 Nočni program - glasba

Drugi program

8.00 Petek na valu 202 - 13.00 Dober dan na drugem programu - 13.05 Jazz v komornem studiu - Dollar Brand - Bill Evans - 13.35 Znano in priljubljeno - 14.00 Z vami in za vas - 15.30 Glasbena medigra - 15.45 Vroče - hladno - 17.35 Odmevi z gora - 17.45 Glasbena medigra - 17.55 Operetna glasba - 18.40 Mali koncert lahke glasbe - 18.55 Razgledi po kulturi - 19.25 Stereorama - 20.00 Revijalne paralele - 22.45 Zrcalo dneva - 22.55 Glasba za konec programa

RADIO TRIGLAV JESENICE

UKW-FM področje za radovljiško občino 87,7 megaherca – Gornjesavska dolina 103,8 megaherca – Jesenice in okolica 100,6 megaherca

srednji val 1495 KHz

Petek:

16.03 Lokalna poročila – Obvestila – 16.30 Kulturna oddaja – Morda vas bo zanimalo – Kaj je novega v Produkciji kaset in plošč RTV Ljubljana

Sobota:

16.03 Lokalna poročila – Obvestila, 16.30 Kam danes in jutri – Jugoton vam predstavlja – Morda vas bo zanimalo

Nedelja:

11.03 Mi pa nismo se uklonili – Koledar važnejših dogodkov in prireditev – Reklame – Nedeljska kronika – obvestila – 12.00 Čestitke – Morda vas bo zanimalo

Ponedeljek:

16.03 Lokalna poročila – obvestila – 16.30 Ponedeljkov športni pregled – Morda vas bo zanimalo – Minute z narodnimi pesmimi

Torek:

16.03 Lokalna poročila – Obvestila – 16.30 Oddaja za mlade – Morda vas bo zanimalo

Sreda:

16.03 Lokalna poročila – Obvestila – 16.30 Oddaja za mlade – morda vas bo zanimalo

Četrtek:

16.03 Lokalna poročila – Obvestila – 16.30 Naš obzornik – Morda vas bo zanimalo – Po domače za vas

NAGRADNA KRIŽANKA

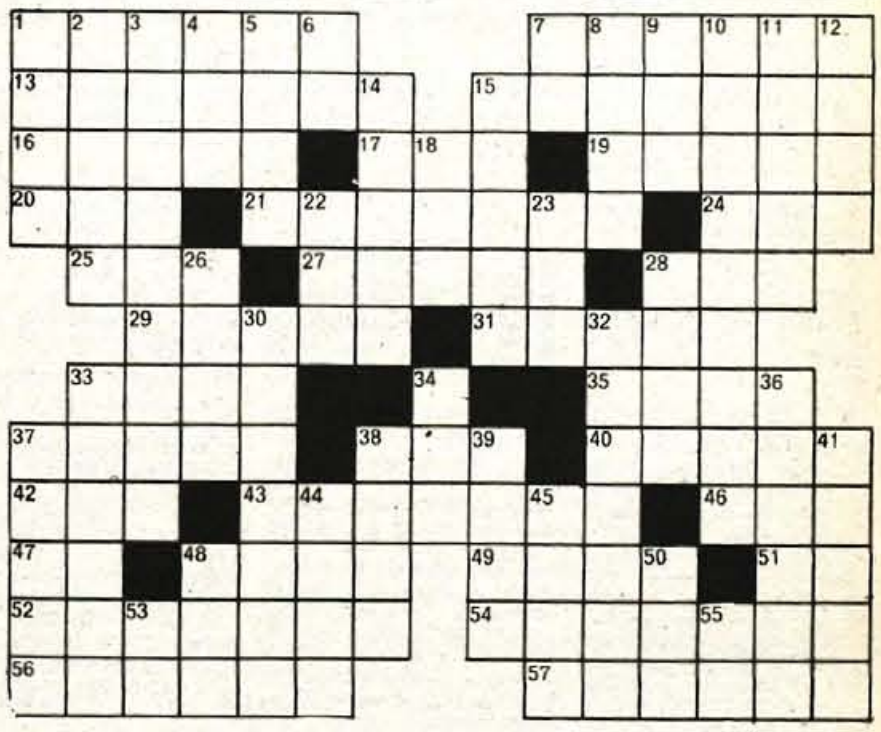

Vodoravno: 1. igralec, ki kocka, 7. proti v pogovornem jeziku, izraz nasprotovanja, 13. podboj, 15. znameniti ruski violinist, glasbeni pedagog in dirigent, David, 16. kraj ob reki Mississippi, severno od St. Louisa v državi ZDA Missouri, 17. staro mesto v Argolidi na Peloponezu, 19. italijanska slikarja, oče Fra Filippo in sin Filippino, učenec Botticellija, 20. slovenski ugankarski list: Križanke, informacije, humor, 21. palestinska boginja plodnosti in vojne, 24. ime nemške filmske igralke Dagover, 25. lesen zamašek, navadno za sode, 27. muza umetnosti komedije, 28. pogan, 29. stroka, področje, pristojnost, 31. podtaknjenec, podvržen otrok, 33. navadno zelen, ploščat del rastline, ki raste iz veje, debla, 34. kratica za tona, 35. glavno mesto Gornje Avstrije, 37. velika morska riba v obliki romba, 38. rimski bog smrti, tudi podzemlje, kraljestvo mrtvih, Orcus, 40. v carski Rusiji visok plemič, plemiški veleposestnik, 42. naziv, 43. rampa, označba roba pri pisalnem stroju, 46. ime modne strokovnjakinje Paulinove, 47. odgovor na kontro pri kartanju, 48. žleb različnega prereza v strojnih delih, 49. preizkus, preizkušnja inteligenčne sposobnosti, 51. Edvard Kardelj, 52. prvina, sestavni del, sestavina, 54. razčlenjevanje, ugotavljanje sestavnih delov česa, 56. duševna usmerjenost k uresničitvi nekega dejanja v bližnji prihodnosti, 57. tropska rastlina ali njen veliki, sočni, aromatični sad.

Navpično: 1. medmet, ki posnema glas žabe, 2. mladič orla, 3. tuje žensko ime, Kati, 4. kratica za konto, 5. ime italijanske filmske igralke Magnani, 6. avtomobilska oznaka za Rijeka, 7. Karel Jakob, 8. brusni kamen, 9. kratica za »Nazionale Teatro Italiana«, 10. bolečina človeka, ki trpi, 11. dunajski nogometni klub, 12. pri Homerju najhrabrejši grški junak pred Trojo, ranljiv samo v peto, 14. vnetje sluznice z nabrekanjem, rdečino, izcejanjem sluzi ali gnoja, 15. poškodba, rana zaradi grizenja, ugriza, 18. zorana zemlja, oranje, 22. število z dvema ničlama, 23. Tovarna avtomobilov Maribor, 26. roka s tako skrčenimi prsti, da se dotikajo upognjene dlani, 28. staro ime za italijansko reko Aniene, 30. kdor daje znamenje za start, 32. industrijsko mesto v srednji Albaniji, ob reki Shkumi, 33. tanka, navadno podolgovata ploščica, 34. rastlinska bodica, 36. sklep, pogodba o zavezništvu, 37. kraj na Vipavskem, južno od Nove Gorice, 38. gospodarska dejavnost, ki opravlja storitve in v manjših količinah predeluje, proizvaja, 39. iz treh ali več pramenov spleteni lasje, 41. kitajsko jezero pod Himalajo, 44. ime Chaplinove vdove, 45. vrednost blaga in storitev, izražena v denarju, 48. reka na severovzhodu Švedske, ki se izliva v Botniški zaliv, 50. pod, zemlja, teren, 53. kratica za emeritus, doslužen, 55. veznik.

Rešitve pošljite do srede, 29. oktober. do 10. ure, na naslov: Glas Kranj, Moše Pijadejeva 1, z oznako Nagradna križanka. 1. nagrada 150 dinarjev, 2. nagrada 120 din, 3. nagrada 100 din.

Rešitev nagradne križanke z dne 17. oktobra: 1. brst, 5. Atila, 9. Borl, 13. reprize, 15. ogrodje, 17. vpisnik, 18. bakanal, 19. in, 20. Djakovo, 22. OV, 23. sneg, 25. Alida, 26. osir, 28. teloh, 30. asa, 31. Olint, 32. oc, 33. Rim, 35. pst, 36. AV, 37. akter, 39. katar, 41. pali, 43. Toman, 45. ral, 48. III, 49. Revelin, 51. NRO, 52. Aganjok, 54. eklogit, 56. fanfara, 57. baptist.

Prejeli smo 117 rešitev. Izžrebani so bili: 1. nagrada (150 din) prejme Lojze Žabkar, Kropa 71, 64245 Kropa, 2. nagrado (120 din) prejme Jagrič Frida, 64000 Kranj, Koroška 49, 3. nagrado (1000 dinarjev) prejme Mavr Iva, Titov trg 5/I, 64000 Kranj. Nagrade bomo poslali po pošti.

Zelo poceni sveče, uvožene iz Vzhodne Nemčije, smo te dni videli na policah Fužinarja na Jesenicah. Glede na lepo obliko in velikost zares poceni.

Cena: od 28,20 do 50,80 din

IZBRALI SO ZA VAS

Takle topel kostim iz debele pletenine bomo lahko ob toplih jesenskih dnevih oblekle še sam, brez plašča. Iz čiste volne je, modno krojen, spenja ga pa širok pas. V velikostih od 38 do 42, v drap in oker barvi jih imajo pri Murkini MODI v Radovljici.

Cena: 2.415,95 din

S Koreje je prišlo to cvetje živih barv. Iz blaga je narejeno in izgleda kot pravo. Obstojnih barv, pravijo, da je. Za razne priložnosti bi se dalo uporabiti. Imenitno se drobni cvetovi dajo potakniti med zelenje lončnic, da izgleda, kot bi pravkar cvetele ... Pri FUŽINARJU na Jesenicah ga imajo.

Cena: od 25,10 do 125,50 din

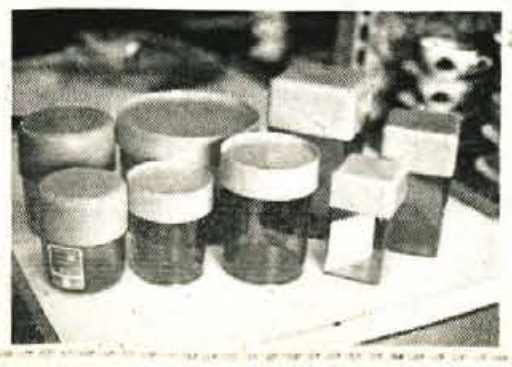

Lične plastične doze za sladkor, kavo, kekse in podobno so dobili v prodajo pri Murkinem ELGU v Lescah. Trdna plastika je še uvoz iz Italije. V oranžni, zeleni in rumeni barvi so pokrovi, same posode pa dimno sive – izredno lepa kombinacija.

Cena: 138,40 – 277,05 din

TELEVIZIJSKI SPORED

SOBOTA, 25. X.

8.00 Poročila - 8.05 Vrtec na obisku: Čiv, čiv, še dolgo bom živ, 1. del - 8.20 Zbis - Ela Peroci: Ankine risbe - 8.35 Dimnikarček se potepa po svetu - 8.45 Zadnja dirka, otroška nadaljevanka TV Beograd - 9.15 Pisani svet: Moj dom stoji v malem naselju - 9.45 A. Haley: Korenine - naslednje generacije, TV nadaljevanka - 11.20 V izjemnih okoliščinah, izobraževalna oddaja - 11.50 Vse za našo vojsko, oddaja iz cikla Čas, ki živi - 12.20 625 - 13.00 Poročila (do 13.05) - 13.55 Nogomet Partizan : Olimpija - prenos 15.50 Poročila - 15.55 Rock festival - Essen 80, 2. oddaja - 16.55 Naš kraj 17.10 Košarka Partizan : Bosna - prenos - v odmoru Propagandna oddaja - 18.45 Muppet show: Pearl Bayle - 19.10 Zlata ptica - 19.15 Risanka - 19.26 Zrno do zrna - 19.30 TV dnevnik - 20.00 Srečanja - 21.35 J. Dietl: Bolnišnica na koncu mesta, TV nadaljevanka - 22.25 Poročila - 22.30 Novi centurioni, ameriški film

V ameriškem barvnem filmu iz leta 1972 **Novi centurioni** *gre za nekoliko nenavadno detektivsko zgodbo. Glavni junak je upokojeni policaj. Ob njem bomo videli še mladega, ki skuša uvesti popolnoma nove metode in se zapleta v situacije, ki bi lahko predstavljale vsaka svojo zgodbo. Najboljši odlomek filma predstavlja samomor starega veterana, ki ne prenese dolgočasja po upokojitvi, še posebej privlačen pa je ta prizor zaradi odlične interpretacije Georga C. Scotta.*

Oddajniki II. TV mreže:

17.45 Znanost - 18.30 Narodna glasba - 19.00 Iz sporeda TV Skopje: Vojislav Vuzevski, dok. oddaja - 19.30 TV dnevnik - 20.00 Čas jazza - 21.00 Včeraj, danes, jutri - 21.10 Portreti -21.40 Športna sobota (do 22.00)

TV Zagreb – I. program:

9.50 TV v šoli: Umetnost, Risanka, TV izbor - 11.15 TV v šoli: TV koledar, I. Lozica, Amaterji nastopajo - 12.15 Varnost v prometu (do 12.45) - 13.55 Nogomet Partizan : Olimpija - 15.50 Poročila - 16.00 TV koledar - 16.10 Otroška oddaja - 17.10 Košarka Partizan : Bosna - 18.45 Kabaret - 19.30 TV dnevnik - 20.00 Možje, amer. film - 22.00 TV dnevnik - 22.15 V soboto zvečer

lesnina KRANJ JESENICE

NEDELJA, 26. X.

8.45 Poročila - 8.50 Za nedeljsko dobro jutro: Primorska poje, I. del - 9.20 Čebelica Maja - 9.45 Jazon iz vesolja, angleška mladinska nadaljevanka - 10.05 Božje oko, ameriški dokumentarni film - 10.40 D. Marković: Vrnitev odpisanih, TV nadaljevanka - 11.35 TV kažipot - 11.55 Mozaik - 12.00 Kmetijska oddaja - 13.00 Poročila (do 13.05) - 14.55 Planina Tara, dokumentarna oddaja TV Beograd - 15.25 Sadovi ustvarjalne volje (XIV. jugoslovanska srečanja amaterjev Abrašević) - 15.55 Poročila 16.00 Rokomet Kolinska Slovan : Crvenka, prenos (za JRT II) v odmoru propadandna oddaja - 17.20 Športna poročila - 17.30 Propagandna oddaja - 17.35 Službeni položaj, jugoslovanski film - 19.10 Risanka - 19.26 Zrno do zrna 19.30 TV dnevnik - 20.00 T. Partljič: Ščuke pa ni, ščuke pa ne, TV nadaljevanka -21.00 Po feredži - beli dnevi, dokumentarna odd. TV Priština - 21.35 V znamenju -22.10 Športni pregled

Službeni položaj *je zelo kritičen film o dogajanju v nekem podjetju, kjer posamezni vodilni uslužbenci pod krinko dobrega gospodarjenja nabirajo bogastvo zase. Fadil Hadžić (na sliki) je s filmom, ki ga je posnel 1964. leta, pogumno in jasno pokazal na nekatere družbene nepravilnosti.*

Oddajniki II. TV mreže:

15.30 Nedeljsko popoldne - 19.30 TV dnevnik - 20.00 Ameriški fragmenti, dokumentarna oddaja II. del - 20.45 Včeraj, danes, jutri - 21.05 Dolgo potovanje v noč, ameriški film (do 23.15)

TV Zagreb – I. program:

9.50 Poročila - 10.00 Mizica, pogrni se, otroška oddaja - 11.30 Narodna glasba - 12.00 Kmetijska oddaja - 14.00 Gledalci in TV - 14.30 Asterix, francoski risani mladinski film - 15.30 Nedeljsko popoldne - 19.30 TV dnevnik - 20.00 Ščuke pa ni, ščuke pa ne - 20.55 Slike iz Vojvodine: Fruška gora, I. del - 21.35 TV dnevnik - 21.55 Zabavno glasbena oddaja - 22.10 Športni pregled

lesnina KRANJ JESENICE

PONEDELJEK, 27. X.

8.45 TV v šoli: TV koledar, Pravljica, Kultura govora in branja, Makedonščina - 10.00 TV v šoli: Materinščina, Risanka, Zemljepis, Zgodba, Iz arhiva šolske TV, Zadnje minute (do 11.55) - 14.55 TV v šoli - ponovitev (do 16.00) - 17.20 Poročila - 17.25 Minigodci v glasbeni deželi - 17.35 Ponovitev, oddaja iz cikla Delaj z glavo - 18.00 Delegatski vodnik: Kako je nastal delegatski sistem - 18.35 Obzornik - 18.45 Mladinska oddaja - 19.15 Risanka - 19.26 Zrno do zrna - 19.30 TV dnevnik - 20.00 J. Perret: Otočani, TV drama - 21.05 Ali se med seboj dovolj poznamo - 22.10 V znamenju

Zgodovinska pot delegatskega sistema je kljub temu, da je osnova našega družbenopolitičnega življenja, manj poznana širšemu krogu ljudi. Zato bo prva oddaja iz serije **Delegatski vodnik** *pokazala porajanje delegatskega sistema pri nas.*

Drama **Otočani** *pripoveduje o ljudeh, ki navkljub splošnemu napredku živijo kot poslednji Mohikanci v svojem čudnem gnezdu. Že pet generacij družine Palladion prebiva v znanem »trebuhu Pariza«, v ulici Coeur-volant, odtrgani od zunanjega sveta. Celo sporazumevajo se v posebnem žargonu. Njihovi hišni prijatelji so miši, podgane, ščurki in druga golazen.*

Oddajniki II. TV mreže:

16.55 Test - 17.10 TV dnevnik v madžarščini - 17.30 TV dnevnik - 17.45 Medvedek Uhec - 18.00 Otroci pojejo - 18.15 Izobraževalna oddaja - 18.45 Telesport - 19.30 TV dnevnik - 20.00 A. Sidran: Jegulje potujejo v Sargaško morje, TV drama - 21.20 Glasbeni trenutek - 21.25 Kultura - 22.10 TV dnevnik - 22.25 Glasbena oddaja (do 22.55)

TV Zagreb – I. program:

17.15 TV dnevnik - 17.35 TV koledar - 17.45 Medvedek Uhec - 18.00 Otroci pojejo - 18.15 Narodni park Kornati - 18.45 Mladinska oddaja - od 19.30 naprej isto kot na odd. II. TV mreže

lesnina KRANJ JESENICE

TOREK, 28. X.

9.00 TV v šoli: TV koledar, Zemljepis, Jesenski sadeži, Dnevnik 10 - 10.00 TV v šoli: Prirodopis, Risanka, Književnost in jezik, Zgodba, Glasbena vzgoja, Zadnje minute (do 11.55) - 16.15 Šolska TV: Kaj je dokumentarni film, Merila za nagrajevanje po delu; Inovacije, merjenje dela pri zasebnikih - 17.15 Poročila - 17.20 Dimnikarček se potepa po svetu - 17.30 Poletavček, otroška oddaja TV Beograd - 18.00 Artiče 80 — I. del - 18.25 Obzornik - 18.35 Po sledeh napredka - 19.05 Risanka - 19.26 Zrno do zrna - 19.30 TV dnevnik - 20.00 Vzponi in zatikanja: Novo na rešeto - 20.55 W. Kempowski: Kempowski in kompanija; zadnji del - 22.30 V znamenju - 22.45 Iz baletnega arhiva naše TV hiše

Oddajniki II. TV mreže:

16.55 Test - 17.10 TV dnevnik v madžarščini - 17.30 TV dnevnik - 17.45 Pionirski TV studio - 18.15 Branje - 18.45 Narodna glasba - 19.30 TV dnevnik - 20.00 Willie Dixon in druga generacija Chicago Bluesa, 2. del - 20.50 Včeraj, danes, jutri - 21.10 Porota: Dinar za zdravstvo - 22.00 Poezija (do 22.30)

TV Zagreb – I. program:

17.15 TV dnevnik - 17.35 TV koledar - 17.45 Pionirski TV studio - 18.15 Danes v skupščini - 18.45 Dnevnik 10 - 19.00 Kulturni pregled - 19.30 TV dnevnik - 20.00 Aktualnosti - 20.55 Vaška kronika, šrilanški film - 22.35 TV dnevnik

lesnina KRANJ JESENICE

SREDA, 29. X.

9.20 TV v šoli: TV koledar, Za učitelje, Razvoj življenja - 10.00 TV v šoli: Izobraževalni film, Risanka, Predšolska vzgoja, Zgodba (do 11.20) - 17.25 Poročila - 17.30 Zbis: Ela Peroci - Ankine risbe - 17.45 Rubens, kulturno dokumentarna serija - 18.10 Sodobniki: Nace Simončič - 18.40 Mozaik - 18.45 Obzornik - 19.00 Ne prezrite - 19.15 Risanka - 19.26 Zrno do zrna -19.30 TV dnevnik - 20.00 Film tedna: Novinar, jugoslovanski film po filmu Pogovor z režiserjem - 22.15 V znamenju - 22.30 Športni pregled

Film **Novinar** *predstavlja enega pomembnejših del veterana jugoslovanskega filma Fadila Hadžića. Na lanskem puljskem festivalu sta prejela zlati areni režiser in Fabijan Šovagović za stransko vlogo. Tema je aktualna, saj se loteva problema novinarske morale. Osrednji lik je novinar (Rade Šerbedžija) iz redakcije večjega dnevnika. Prepogosto piše članke, ki jih uredniki ne upajo objaviti v strahu za svoje stolčke. Ima pa tudi družinske težave, saj mu žena očita, da bi lahko bolje uspeval in napredoval, če bi bil bolj prilagodljiv.*

Oddajniki II. TV mreže:

16.55 Test - 17.10 TV dnevnik v madžarščini - 17.30 TV dnevnik - 18.15 Lutkovna predstava - 18.15 Alkoholizem, izobraževalna oddaja - 18.45 Zbor »Svetozar Marković« - 19.30 TV dnevnik - 20.00 F. Šehović: Zgodba o kapitanu«, predstava narodnega gledališča Marin Držić iz Dubrovnika - 20.55 Včeraj, danes, jutri - 21.20 Izviri: Teatrum Europeum - 21.45 Koncert zagrebških solistov: L. Sorkočević: Simfonije, (do 22.25)

TV Zagreb – I. program:

17.15 TV dnevnik - 17.35 TV koledar - 17.45 Lutkovna predstava - 18.15 Danes v skupščini - 18.45 Pogled v notranjost, dokumentarni film - 19.30 TV dnevnik - 20.00 Prosta sreda - 21.30 Pop šarada, zabavno glasbena oddaja - 22.15 TV dnevnik - 22.30 Športni pregled - 22.45 Dokumentarni film

lesnina KRANJ JESENICE

ČETRTEK, 30. X.

9.00 TV v šoli: TV koledar, Matematika, Srednjeveška matematika, Dober tek - 10.00 TV v šoli: Kemija, Risanka, Biologija, Predšolska vzgoja, Zadnje minute (do 11.40) - 13.55 Nogomet Velež : Sloboda, prenos v odmoru Propagandna oddaja - 16.00 Šolska TV: Kaj je dokumentarni film, Merila za nagrajevanje po delu; Inovacije, merjenje dela pri zasebnikih - 17.00 Poročila - 17.05 Razgaljeni Everest, dokumentarni film - 18.00 Zadnja dirka, otroška nadaljevanka TV Beograd - 18.30 Obzornik - 18.40 Na sedmi stezi - 19.15 Risanka - 19.24 Zrno do zrna - 19.30 TV dnevnik - 20.00 V areni življenja: Ivan Maček-Matija - 21.15 Jacques Brel, glasbena oddaja - 22.40 V znamenju

Oddajniki II. TV mreže:

16.55 Test - 17.10 TV dnevnik v madžarščini - 17.30 TV dnevnik - 17.45 Ptičje strašilo, otroška nadaljevanka - 18.15 Znanost - 18.45 Pajapazjanija - 19.30 TV dnevnik - 20.00 Kino Oko - 23.00 Včeraj, danes, jutri (do 23.05)

TV Zagreb – I. program:

13.55 Nogomet Velež : Sloboda (do 15.50) - 17.15 TV dnevnik - 17.35 TV koledar - 17.45 Ptičje strašilo - 18.15 Vsi enotni v obrambi - 18.45 Pajapazjanija - 19.30 TV dnevnik - 20.00 Aktualna oddaja - 20.50 Drugi jaz, kviz - 21.50 TV dnevnik - 22.05 Ali se med seboj dovolj poznamo, oddaja TV Lj

lesnina KRANJ JESENICE

PETEK, 31. X.

8.45 TV v šoli: TV koledar, Poštni nabiralnik, Ruščina, Pes - človekov prijatelj, Mleko v prehrani predšolskih otrok - 10.00 TV v šoli: Angleščina, Risanka, Zgodovina, Zgodba, Izobraževalna reportaža, Zadnje minute (do 11.55) - 14.55 TV v šoli - ponovitev (do 16.00) - 17.05 Poročila - 17.10 Pravljice iz lutkarjevega vozička - 17.40 Družina Smola, madžarska risana serija - 18.05 Telestar 80, 3. oddaja - 18.35 Obzornik - 18.45 Zakon o združenem delu: Obveščanje v združenem delu - 19.00 Varstvo pri delu: Dvigalne naprave - 19.15 Risanka - 19.26 Zrno do zrna - 19.30 TV dnevnik - 20.00 Zabava vas Ibrica Jusić - 21.05 Nočni kino: Galileo, angleško kanadski film - 23.30 Poročila

Joseph Losey je več let načrtoval snemanje filma **Galileo** *in 1974. leta končno ustvaril dokaj zanimivo inačico Brechtove igre. Pripoved o Galileu je privlačna, saj je znanstvenik z odkritjem teleskopa dokazal, da zemlja ni središče sveta, kar je pretreslo tedanjo javnost. Resnici se je močno upirala predvsem cerkev. Zgodba filma se začenja leta 1609 v Padovi, ko se Galileo bori za denar, da bi lahko preživljal svojo družino in nadaljeval znanstveno delo.*

Oddajniki II. TV mreže:

16.40 Test - 16.55 Obzorja, oddaja za madžarsko narodnostno skupnost - 17.10 TV dnevnik v madžarščini - 17.30 TV dnevnik - 17.45 Otroška oddaja - 18.15 Koraki, mladinska oddaja - 18.45 Jazz na ekranu: Gojković-Kovačev trumpets and rythm unit - 19.30 TV dnevnik - 20.00 Generalna konferenca Unesco - 21.00 Včeraj, danes, jutri - 21.15 Portreti: 40-letnica prve šole KPJ v Makarski - 21.55 Jonas, švicarski film (do 23.35)

TV Zagreb – I. program:

17.15 TV dnevnik - 17.35 TV koledar - 17.45 Otroška oddaja - 18.15 Koraki, mladinska oddaja - 18.45 Jazz na ekranu - 19.39 TV dnevnik - 20.00 Zabava vas Ibrica Jusić - 21.00 Serijski film - 21.50 TV dnevnik

KINO

KRANJ CENTER

24. oktobra amer. barv. akc. film STARI WHISKY ob 16., 18. in 20. uri
25. oktobra amer. barv. akcij. film STARI WHISKY ob 16., 18. in 20. uri, premiera angl. barv. vohun. filma ZADEVA ODESSA ob 22. uri
26. oktobra amer. barv. glasb. film ČAROVNIK ob 10. uri, amer. barv. akcij. film STARI WHISKY ob 15., 17. in 19. uri, premiera angl. barv. erot. komedije MOŠKI IN POL ob 21. uri
27. oktobra angl. barv. voh. film ZADEVA ODESSA ob 16., 18. in 20. uri
28. in 29. oktobra amer. barv. romant. film RAZKOŠJE V TRAVI ob 16., 18. in 20. uri
30. oktobra hongk. barv. karate film ZMAJ UNIČUJE GNEZDO ob 16. uri, amer. barv. glasb. film FILMSKO GLEDALIŠČE: ZADNJI VALČEK ob 18. in 20. uri

KRANJ STORŽIČ

24. oktobra ital. barv. erot. drama SKRITI GREHI — JAVNE VRLINE ob 16., 18. in 20. uri
25. oktobra amer. barv. glasb. film ČAROVNIK ob 16. uri, amer. barv. krim. srhljivka KOMA, NA MEJI SMRTI ob 18. uri, amer. barv. film POTUJOČI BORDEL ob 20. uri
26. oktobra hongk. barv. karate film BRUCE LEE — OBČUDUJEMO TE ob 14. in 18. uri, ital. barv. erot. film SKRITI GREHI— JAVNE VRLINE ob 16. uri, premiera amer. barv. west. filma DIVJA HORDA ob 20. uri
27. in 28. oktobra amer. barv. west. film DIVJA HORDA ob 15.30, 17.45. in 20. uri
29. oktobra franc. barv. komedija BEDRCE ALI PERUTNIČKE ob 16., 18. in 20. uri
30. oktobra amer. barv. akc. film KASKADERJI ob 16., 18. in 20. uri

KINO TRŽIČ

25. oktobra hongk. barv. karate film NAJVEČJE MAŠČEVANJE BRUCE LEEJA ob 16. in 18. uri, ital. barv. erot. film SKRITI GREHI— JAVNE VRLINE ob 20. uri, premiera amer. barv. west. filma DIVJA HORDA ob 22. uri
26. oktobra amer. barv. akcij. film KASKADERJI ob 15. uri, hong. barv. karate film NAJVEČJE MAŠČEVANJE BRUCE LEEJA ob 17. in 19. uri, premiera angl. barv. vohunj. filma ZADEVA ODESSA ob 21. uri
27. oktobra franc. barv. komedija BEDRCE ALI PERUTNIČKA ob 18. uri, premiera amer. barv. romat. filma RAZKOŠJE V TRAVI ob 20. uri
28. oktobra amer. barv. film POTUJOČI BORDEL ob 18. in 20. uri
29. in 30. oktobra angl. barv. erot. komedija MOŠKI IN POL ob 18. in 20. uri

KAMNIK DOM

25. oktobra hongk. barv. karate film BRUCE LEE — OBČUDUJEMO TE ob 16. uri, jap. barv. erot. krim. film CARSTVO STRASTI ob 18. in 20. uri, premiera angl. barv. erot. komedije MOŠKI IN POL ob 22. uri
26. oktobra hong. barv. karate film ZMAJ UNIČUJE GOZDOVE ob 15. uri, jap. barv. erot. film CARSTVO STRASTI ob 17. in 19. uri, premiera amer. barv. romant. filma RAZKOŠJE V TRAVI ob 21. uri
27. oktobra ital. barv. erot. film SKRITI GREHI — JAVNE VRLINE ob 18. in 20. uri
28. oktobra amer. barv. akc. film KASKADERJI ob 18. in 20. uri
29. oktobra hongk. barv. karate film ZMAJ UNIČUJE GNEZDO ob 18. in 20. uri
30. oktobra amer. barv. film POTUJOČI BORDEL ob 18. in 20. uri

DUPLICA

25. oktobra angl. barv. erot. komed. MOŠKI IN POL ob 20. uri
26. oktobra amer. barv. romant. film RAZKOŠJE V TRAVI ob 15. in 17. uri
29. oktobra amer. barv. west. film DIVJA HORDA ob 20. uri
30. oktobra amer. barv. akcij. film STARI WHISKY ob 20. uri

KOMENDA

24. oktobra angl. barv. erot. komedija MOŠKI IN POL ob 19. uri
25. oktobra hongk. barv. karate film ZMAJ UNIČUJE GNEZDO ob 17. uri, amer. barv. romant. film RAZKOŠJE V TRAVI ob 19. uri

ČEŠNJICA

24. oktobra amer. barv. akcij. film KASKADERJI ob 20. uri
26. oktobra franc. barv. komedija BEDRCE ALI PERUTNIČKA ob 17. uri, angl. barv. lj.b. spektakel VELIKI GATSBY ob 20. uri

ŠKOFJA LOKA SORA

24. oktobra amer. film MAGLJA SMRTI ob 18. in 20. uri
25. in 26. oktobra angl. vojni film BEG V ATENE ob 18. in 20. uri
28., 29. in 30. oktobra nem. erot. komedija ZAPELJIVKA ob 20. uri
29. oktobra franc. drama PLAVALNI UČITELJ ob 18. uri

ŽELEZNIKI OBZORJE

24. oktobra angl. film BEG V ATENE ob 20. uri
25. oktobra amer. drama PREPOVEDANE SANJE ob 20. uri
26. oktobra amer. risani film KJE STA TOM IN JERRY ob 18. uri, amer. drama MAGLJA SMRTI ob 20. uri
29. oktobra amer. drama DOKTOR ŽIVAGO ob 20. uri

JESENICE RADIO

24. oktobra amer. ml. glasb. film ČAROVNIJE LESSIEJA ob 17. in 19. uri
25. in 26. oktobra hongk. film ČLOVEK DYNAMO ob 17. in 19. uri
27. in 28. oktobra jap. kriminalka DOKAZ ob 17. in 19. uri
29. oktobra amer. krim. film UGRABITEV ob 17. in 19. uri

JESENICE PLAVŽ

24. oktobra ital. film SOSEDA ob 18. in 20. uri
25. in 26. oktobra japon. film DOKAZ ob 18. in 20. uri
27. in 28. oktobra hongk. film ČLOVEK DYNAMO ob 18. in 20. uri
30. oktobra - amer. film ČAROVNIJE LESSIEJA ob 18. in 20. uri

KINO KRANJSKA GORA

25. oktobra nem. film VANESSA ob 20. uri
29. oktobra japon. film DOKAZ ob 20. uri

KINO DOVJE

25. oktobra nem. ital. film SOSEDA ob 19.30
26. oktobra nem. film VANESSA ob 19.30

KINO RADOVLJICA

24. oktobra hongk. barv. krim. pust. film LEZI STRELJA SE ob 20. uri
25. oktobra hongk. barv. krim. pust. film LEZI STRELJA SE ob 18. uri, amer. barv. zab. film NEBO LAHKO POČAKA ob 20. uri
26. oktobra amer. barv. zabav. film NEBO LAHKO POČAKA ob 18. uri, amer. špan. film POLICIJSKI PES ob 20. uri
27. oktobra ital. barv. film KAČJE GNEZDO ob 20. uri
28. oktobra amer. barv. zabav. film NEBO LAHKO POČAKA ob 20. uri
29. oktobra ital. barv. film KAČJE GNEZDO ob 20. uri
30. oktobra franc. barv. zabav. film V STRAHU SO HITRE NOGE ob 20. uri

KINO BLED

24. oktobra hongk. barv. film UPORNIK ŠAOLINA ob 20. uri
25. oktobra hongk. barv. film UPORNIK ŠAOLINA ob 18. in 20. uri
26. oktobra franc. barv. zabav. film OROŽNIK PROTI MARSOVCEM ob 18. uri, nem. barv. grozlj. NOSFERATU FANTOM NOČI ob 20. uri
27. oktobra amer. špan. barv. film POLICIJSKI PES ob 20. uri
28. oktobra hongk. barv. krim. pust. film LEZI STRELJA SE ob 20. uri
29. oktobra amer. barv. zabavni film NEBO LAHKO POČAKA ob 20. uri

KINO BOHINJ – BOH. BISTRICA

25. oktobra franc. barv. zabavni film OROŽNIK PROTI MARSOVCEM ob 18. in 20. uri
26. oktobra hongk. barv. film UPORNIK ŠAOLINA ob 18. in 20. uri
30. oktobra amer. barv. zabav. film NEBO LAHKO POČAKA ob 20. uri

NOVO V KINU

Zaradi izjemnega uspeha ljubezenske zgodbe **Razkošje v travi**, *ki sodi med najlepše stvaritve filmske klasike in največji dosežek režiserja Elie Kozana, so jugoslovanski distributerji film znova odkupili. Verjetno bo navdušil tudi današnjo mladino, tako kot je gledalce v petinšestdesetih letih. V glavnih vlogah sta zaigrala Natalie Wood in Warren Beatty.*

Zadeva Odessa *je posneta po znanem delu Fredericka Forsytha z istim naslovom. Peter Miller (Jon Voight) je svobodni novinar, ki odkrije zloglasno organizacijo Odesso, zaščitnico vojnih zločincev. Pri tem, ko razkrinka današnjega pomembnega direktorja kot znanega ubijalca, odkrije tudi morilca svojega očeta. Po njegovi zaslugi se lov na zločince še nadaljuje.*

Zapletom v lahkotni angleški komediji **Moški in pol** *se bomo res lahko od srca nasmejali. Prikazuje doktorja, ki je sodeloval v znanstvenih poskusih pri umetnem oplojevanju. Iz njegove epruvete se je rodilo kar 837 otrok, sami fantki. Tako ubogi »supermane« postane plen žensk, novinarjev, celo podzemlja . . .*

Pri snemanju ameriškega vesterna **Divja horda** *so sodelovala sama znana imena; režiser je bil Sam Peckinpah, v glavnih vlogah pa so nastopili William Holden, Ernest Borgnine in Robert Ryan. Gre sicer za precej obrabljeno temo, obračun med dvema bandama, vendar jo je režiser znal prikazati tako, da je nova in zanimiva.*

KAM?

KOMPAS JUGOSLAVIJA

- **Medulin** – 3 dni, 14/11, avtobus
- **Medulin** – 4 dni, 28/11
- **Mali Lošinj** – 4 dni, 28/11
- **Dunaj in Gradiščansko** – 3 dni, 28/11
- **NIL** – večna reka, reka življenja – 9 dni, 26/11 (Abu Simbel) in 29/11
- **Rim** – 5 dni, 26/11
- **Grčija** – zibelka evropske civilizacije – 6 dni, 27/11
- **Grčija – Ciper** – 7 dni, 26/11
- **Grčija** – 2 dni, 30/11, posebno letalo
- **Budimpešta** – 3 dni, 8/11, 14/11, 21/11, 29/11
- **London** – 5 dni, 18/11 – 3 dni, 30/11
- **Mehika in Jukatan** – 11 dni, 22/1
- **Bali – Bangkok – Singapur** – 11 dni, 28/11
- **Azurna obala** – 5 dni, 27/11, avtobus
- **Benetke – Verona – Padova** – 2 dni, 29/11
- **Pariz** – 3 dni, 28/11
- **Madrid – Toledo** – 4 dni, 24/11
- **New York – Wachington – Florida** – 10 dni, 28/11

SMUČANJE ZA 29. NOVEMBER:

- **Val Senales** – 8 dni, 23. 11.
- **Stubajska dolina** – 4 dni, 28. 11.

STROKOVNA POTOVANJA:

- **Kairo – INTERDIDACTA** – 5 dni, 2/11 – mednarodna razstava šolstva

KOMPAS: JESEN – ZIMA – POMLAD OB MORJU

- Hoteli v Portorožu – Poreču – Vrsarju – Rovinju – Medulinu – Rabcu – Malem Lošinju – Opatiji – Dubrovniku

VSE LJUBITELJE SMUČANJA OBVEŠČAMO, DA JE NA VOLJO SMUČARSKI PROGRAM 1980/81!

»VELIKI IZLET V MAJHEN KRAJ«

KAM?

Kompas prireja v sodelovanju z Ljubljanskim dnevnikom 3-dnevni izlet v Medulin, z odhodom 14. novembra. Nizka cena in izredno bogat in privlačen program (ogledi, ustni časopis, zabavne igre, ribji piknik) bosta verjetno pritegnila tudi vašo pozornost. Cena izleta je z avtobusom je 1.220 din, z lastnim prevozom pa 990 din. Informacije in prijave: v vseh Kompasovih poslovalnicah (Jesenice, Bled, Ljubljana) in tudi pri Alpetouru.

JUTRI ob 20. uri

NA PLES V MLADINSKI DOM V BOHINJU

Nastopa ANDREJ ŠIFRER

ALPETOUR

TURISTIČNA AGENCIJA

BEOGRAD z letalom, vlakom ali avtobusom

PRAGA za DAN REPUBLIKE – odhod 29/11

RIM – 4 dni, odhod 28/11

DAN REPUBLIKE in NOVO LETO v PULJU, MEDULINU, PORTOROŽU, IZOLI (Simonov zaliv)

SMUČANJE 81: BOHINJ – PECA – KORALPE – BAD KLEINKIRCHHEIM – SESTO

Posebni programi za kolektive in zaključene skupine

INFORMACIJE IN PRIJAVE V VSEH NAŠIH POSLOVALNICAH!

KOMPASOV SKI CENTER

Turistične filme o smučarskih centrih si lahko ogledate vsak dan od 10. do 12. in od 17. do 19. ure, ob sobotah pa samo dopoldne.

KOMPASOV »BELI PROGRAM«

ZIMSKA IN POMLADANSKA SMUKA 1981 – DOMA IN V TUJINI

Kranjska gora – Kanin – Pampeago – Alleghe – Passo Tonale – NEVEGAL – Passo Pordoi – Avoriaz – Chamonix – Obertauern – Bad Kleinkirchheim – Schoenleiten – La Toussuire – Val Senales

Vrhunec Kompasove smučarske ponudbe predstavljajo svetovno znani športno smučarski centri: AVORIAZ in CHAMONIX v Franciji. Avoriaz drugače imenujejo tudi »Orlovsko gnezdo«, saj leži v visokih Savojskih Alpah, na sami meji med Francijo in Švico. Turistični smučarski center je zgrajen v svojevrstnem slogu na nadmorski višini 1800 metrov in premore vrsto trgovin, diskotek, barov, gostinskih lokalov in celo otroško smučarsko vas z urejenim varstvom. Ker se smučarske proge začnejo skoraj v mestu, je v njem vožnja z motornimi avtomobili prepovedana, edino prevozno sredstvo pa so sani s konjsko vprego. Čaka vas okoli 160 različnih sistemov žičnic in preko 600 kilometrov smučarskih prog (za vse vrste smučarjev), brez potnega lista pa lahko smučate tudi na švicarski strani, saj je 12 smučarskih področij med seboj povezanih. Kompas je rezerviral zmogljivosti v hotelu Snow (sobe s TWC, radiom, telefonom, miniaturno kuhinjo) in apartmane z dvema sobama, popolnoma opremljeno kuhinjo in kopalnico. 9-dnevni aranžma, ki obsega 7 polpenzionov v hotelu Snow, avtobusni prevoz, karto za žičnice, stane 8.900 din, otroci imajo od 250 do 450 din popusta. Cena v apartmaju (4 do 5 oseb) je za 7 dni 2.500 din po osebi, vanjo pa je vključena uporaba apartmaja, ogrevanje, neomejena uporaba elektrike, posteljno perilo, vsa kuhinjska oprema. Presenetilo vas bo pa to, da ima peta oseba brezplačno bivanje v apartmaju, pa tudi žičnico, ki drugače stane 2.500 din (neomejena uporaba žičnic), plača pa samo prevoz, ki stane 1.200 din. Za oba aranžmaja so odhodi: 10., 17., 24. in 31. januarja.

Tudi Chamonix je po smučarskih prireditvah znan vsem smučarjem. Ima preko 180 kilometrov smučarskih prog z višinsko razliko od 1035 do 3720 metrov, primernih za vse kategorije smučarjev. Na voljo so vam moderno opremljeni apartmaji s petimi ležišči, kuhinjo z vso opremo. Cena v apartmaju za 2 ali 3 osebe je 2.300 din po osebi, v apartmaju za 4 ali 5 oseb pa je 1.900 din po osebi, s tem da ima peta oseba bivanje brezplačno. 7 dnevna smučarska karta velja 3.000 din (neomejena uporaba 50 sistemov, vožnja z lokalnim avtobusom). Cena avtobusnega prevoza do Chamonixa je 1.200 din po osebi, odhodi pa so 10., 17., 24. in 31. januarja.

Še enkrat vas opozarjamo na možnost, da lahko iz Kompasovih smučarskih aranžmajev koristite ali samo hotelske storitve, ali karte za žičnice, ali samo prevoz. Podrobnejše informacije o Kompasovi smuki najdete v njihovi brošuri, ki vam je na voljo po poslovalnicah, ali pa obiščite Kompasov SKI CENTER na Titovi v Ljubljani, kjer boste zvedeli vse, kar vas zanima.

Po obvestilu iz Kompasa, da se njihovi smučarski aranžmaji hitro polnijo in so že precej zasedeni, vam svetujemo, da s prijavami pohitite.

Iz Kompasove zimske ponudbe vam bomo prihodnjič predstavili smučanje v Avstriji.

ISKRA
Široka potrošnja n.sol.o.
Škofja Loka
TOZD tovarna gospodinjskih aparatov n.sub.o.
Škofja Loka, Reteče 4

Komisija za delovna razmerja objavlja naslednja prosta dela in naloge

1. **ASISTENTA DIREKTORJA ZA FINANČNA, EKONOMSKA IN INFORMATIVNA VPRAŠANJA**
2. **RAZVIJANJE FUNKCIONALNO IN TEHNIŠKO-TEHNOLOŠKO NOVIH IZDELKOV** (prosta dva delokroga)
3. **NAJZAHTEVNEJŠA STROJNA ORODJARSKA DELA** (struženje)
4. **KONTROLA MONTAŽE GOSPODINJSKE OPREME**
5. **ZAHTEVNEJŠA ROČNA ORODJARSKA DELA** (prosti štirje delokrogi)

Kandidati morajo izpolnjevati naslednje pogoje

pod 1.: — visoka izobrazba ekonomske ali organizacijske smeri,
— tri leta delovnih izkušenj,
pod 2.: — višja izobrazba elektro smeri,
— tri leta delovnih izkušenj,
pod 3.: — KV strugar,
— pet let delovnih izkušenj
pod 4.: — KV elektro smeri,
— dve leti delovnih izkušenj
pod 5.: — KV orodjar,
— štiri leta delovnih izkušenj

Pod 1. in 2. morajo kandidati opraviti predhodni preizkus znanja v obliki naloge, ki jo dobijo v tovarni.

Pod 3. in 4. velja poizkusno delo tri mesece, pod 5. pa dva meseca.

Kandidati naj pošljejo svoje prijave z dokazili o izpolnjevanju pogojev splošno pravno kadrovskemu sektorju tovarne v 15 dneh po objavi.

Kandidate bomo o izbiri obvestili v 30 dneh po končanem roku za sprejemanje prijav.

mira
stavbno in pohištveno mizarstvo
64240 Radovljica
Šercerjeva št. 22

Komisija za medsebojna razmerja objavlja prosta dela in naloge

3 KV MIZARJEV

Pogoji: – poklicna lesna šola,
– eno leto delovnih izkušenj

Kandidati naj pošljejo pismene prijave, s potrebnimi dokazili, v 15 dneh po razpisu na naslov: »MIRA« stavbno in pohištveno mizarstvo, 64240 Radovljica, Šercerjeva št. 22.

GORENJSKA KMETIJSKA ZADRUGA
ZTO Tržič, Križe

Zbor delavcev objavlja prosta dela in naloge

ADMINISTRATORJA V KOMERCIALI

Pogoji: – dvoletna administrativna šola,
– praksa zaželena

Delo se združuje za nedoločen čas.
Poskusno delo traja dva meseca.

Kandidati naj pošljejo prijave v 15 dneh po objavi na naslov: Gorenjska kmetijska zadruga, TZO Tržič, 64294 Križe. O izidu izbire bodo vsi prijavljeni obveščeni v 15 dneh po izbiri.

NOVO V KRANJU

CENTRAL

TOZD VINO KRANJ

Za kino Centrom v Kranju, Mladinska 1, smo odprli novo trgovino DISKONT, dobro založeno s prehrambenimi artikli, vini in ostalimi pijačami.

Prepričajte se!

DISKONT

ZAHVALA

Ob boleči izgubi naše drage mame, stare mame, tete in sestre

MARIJE TRČEK

roj. Vehar

se iskreno zahvaljujemo vsem sorodnikom, sosedom, prijateljem in znancem, ki so počastili njen spomin, ji darovali cvetje in jo spremili na njeni zadnji poti.

Posebno zahvalo izrekamo dr. Berniku in dr. Radoševiču, ki sta ji lajšala trpljenje, vsem sodelavcem Alpine Žiri in Planike Kranj, ter g. župniku aa opravljen obred.

Sinovi: Jože, Franc, Janko in hčerka Mici z družinami, sestra in drugo sorodstvo!

Žiri, Škofja Loka, Kranj, Žažer, 15. oktobra 1980

Z globoko bolečino sporočamo žalostno vest, da je tragično preminil naš ljubljeni sin, brat, vnuk, nečak, bratranec in stric

FRANCI BEZNIK

star komaj 22 let

Na njegovi poslednji poti smo se za vselej poslovili od njega 20. oktobra 1980 na domačem pokopališču na Koprivniku v Bohinju.

Njegove dobrote in plemenitosti ne bomo nikoli pozabili. Za večno bo ostal v naših srcih med vsemi nami, ki smo ga imeli radi.

Neutolažljivi: mamica in atek, sestra Marta s hčerko Sabino, stara mama, stari ata, tete: Lojzka s Francem, Lenka s Francem, Zorka z Gabrijelom, strici: Branko z Marico, Ciril z Zdenko, Venceljz Darjo, sestrične: Nataša, Zorica z možem, Nada z družino, Helenca, bratranci: Milan z družino, Tonček z družino, Boris, Dejan, Metod, Jernej, Poldi, vsi Jeklarjevi in Dolinarjevi

Koprivnik, Gorjuše, Bohinjska Bistrica, Mošnje, Jesenice, Essen, Luče, 21. oktobra 1980

ZAHVALA

Ob boleči in nenadomestljivi izgubi
našega ljubljenega sina, brata, vnuka, nečaka in bratranca

ZDENKA POGAČNIKA

iz Zg. Besnice

se iskreno zahvaljujemo vsem, ki ste nam v težkih trenutkih pomagali in sočustvovali z nami, darovali vence in cvetje ter ga v tako velikem številu spremili v njegov prerani grob.

Posebna hvala g. župniku za izbrane besede tolažbe in lepo opravljen pogrebni obred. Enaka hvala dobrim sosedom, sorodnikom in vsem prijateljem, pevcem, govorniku za poslovilne besede ter dr. Bavdku za njegov trud. Iskrena hvala članom kolektiva IKOS Kranj, ISKRA Kranj, ŽG Ljubljana, učencem 2. a razreda EŠ Kranj, še posebno pa njegovim najožjim sodelavcem za izkazano pozornost.

Še enkrat vsem in vsakemu posebej, iskrena hvala!

Žalujoči: mamica, ati, sestrica Branka in drugo sorodstvo!

Zg. Besnica, Vrba, Lesce, Jesenice

ZAHVALA

Ob boleči izgubi dragega sina, brata in nečaka

MILANA ERŽENA

iz Sp. Besnice št. 9

se iskreno zahvaljujemo vsem, ki ste nam v težkih trenutkih pomagali, izrekli sožalja, darovali vence in cvetje in ga pospremili na njegovo zadnjo pot.

Iskrena hvala sorodnikom, prijateljem, znancem, sosedom, pevcem in vsem drugim, ki ste bili z nami ob preranem grobu. Posebej se zahvaljujemo članom delovnih kolektivov Merkur, Živila in Iskra, njegovim najožjim sodelavcem, govorniku ob odprtem grobu in g. župniku za pogrebni obred.

Hvala vsem, tudi tistim, ki jih nismo posebej omenili!

Vsi njegovi!

V SPOMIN

28. oktobra bo minilo leto dni,
odkar je iztrgalo iz mojega doma nadvse dobrega moža

NIKA ŠČAVINO

Gostilničarja gostišča »Šibenik« z Bleda

Ni dneva, da se ne bi spomnila in občutila praznino, ki je nastala za teboj. Naš dom, ki si ga tako ljubil, je pust in prazen brez tebe. Na vsakem koraku so vidni sledovi tvojih pridnih rok. Tvoja volja do življenja in do dela je bila velika, toda kruta usoda te je iztrgala od mene, ljubi moj Niko.

Vsem, ki se ga spominjate in obiskujete njegov grob, mu prinašate cvetje in prižigate sveče, iskrena hvala.

Tvoja žalostna žena Francka!

MALI OGLASI — *telefon 23-341*

Oglasi pod šifro so zaupni, zato naslovov ne dajemo. Prejemnik sam odloči ali na ponudbo odgovori ali ne.

PRODAM

Prodam HRUŠKE moštarice in JABOLKA. Markič Angela, Žiganja vas 10, Tržič 8658

Prodam SEDEŽNO GARNITURO. Možnost plačila s kreditom. Pevec Jana, C. talcev 6, Škofja Loka, tel. (064) 60-754 8740

Poceni prodam globok OTROŠKI VOZIČEK. Šturm, Na Kresu 11, Železniki 8743

Prodam GORILEC TCT, še v garanciji. Brezar Milan, Mlaka 55, Kokrica

Prodam generalno obnovljen GRABEŽ hiab, primeren tudi za večji traktor. Šolar Marko, Dražgoše 19, Železniki 8840

Prodam enoosno traktorsko PRIKOLICO (kolesa – 12 col, dvojna). Dolenc, Križna gora 15, Škofja Loka 8841

KOKOŠJI GNOJ v vrečah dobite v petek. Srednja vas 6, pri Goričah 8842

Lepe SADIKE cipres za ŽIVE MEJE, dobite v popoldanskem času. Kranj, Ul. XXXI. divizije 54 (proti kopališču) 8847

Ugodno prodam dve OKNI, 125/145 in BALKONSKA VRATA, 90/215 s termopan stekli. Batagelj, Kokrica, Grosova 8 8852

Prodam zrcalno refleksna FOTOAPARATA: yashica FR II., 1/2 – 48 mm, čas. avt. od 1 do 1000 sec., sengull, 1/2 – 55 mm, mehanski od 1 do 1000 sec. Kavčič, tel. 61-032 8895

Prodam KRIZANTEME – bele, rumene, velikocvetne, PAJKOVCE in MARJETKE vseh vrst. Polajnar M., Dvorska vas 27, Begunje 8896

Ugodno prodam KASETOFON sansui sc 3100, za 13.000 din. Igor Rener, Kidričeva 20, Kranj 8897

Prodam trajno žareči PEČI: küppersbusch in gorenje. Zadnikar Jože, Preddvor 69 8898

Prodam 6 tednov staro TELIČKO simentalko. Velesovo 44, Cerklje 8899

Prodam popolnoma novo termoakumulacijsko PEČ, 3 kW. Zg. Bela 6, Preddvor, tel. 45-313 8900

Prodam zimska JABOLKA. Srakovlje 4, Kranj 8901

Prodam osem mesecev starega BIKA. Podljubelj 94 8902

Prodam CIRKULAR. Zadružna 10, Kranj 8903

Prodam usnjeno OBLEKO (boks) za večjo postavo, skoraj novo in sobno trajnožarečo PEČ EMO, po ugodni ceni. Hribar, Škofja Loka, Groharjevo naselje 2 ali tel. 60-023 8904

Oddam majhne črne KUŽKE. Tavčar Matejka, Vrba 31, Žirovnica 8905

Prodam betonsko ŽELEZO, 16 mm. Ažman, Pivka 43, tel. 47-139 8906

Prodam dobro ohranjen električni ŠTEDILNIK. Resman, Frankovo naselje 52, Škofja Loka 8907

Prodam dve zimski in eno letno GUMO, 55 × 12. Visoko 92, Šenčur 8908

Prodam PSICI – NEMŠKI OVČARKI: staro 6 let in mlado 7 mesecev, z rodovnikom; ter kupim KOSILNICO alpina, lahko potrebno popravila. Kersnik, Leše 1 8909

Prodam 2 OKNI; velikost 2 × 1,60 z roleto in 1 × 1,60. Informacije po tel. 24-796 8910

Prodam 7 tednov stare PRAŠIČKE. Cerkljanska Dobrava 10, Cerklje 8911

Prodam SPALNICO. Tel. 21-645 8912

Prodam AVTO-RADIO mustang in MAGNETOFON philips. Informacije po tel. (061) 262-722 od 15. ure dalje 8913

Prodam 8 tednov stare PUJSKE. Hribar, Šobčeva 14, Lesce, telefon 74-013 8914

Prodam dve 2100-litrski CISTERNI za olje, betonsko-kovinske izdelave, še nerabljeni. Hudobivnik Jože, C. na Brdo 28, Kokrica – Kranj 8915

Prodam ZELJE v glavah. Jeglič, Podbrezje 86, Duplje 8916

Prodam plemenskega VOLA. Zasip, Stagne 27, Bled 8917

Prodam črnobel TELEVIZOR. Informacije po tel. 23-125 8918

Prodam 1 tono CEMENTA in 4 armaturne MREŽE. Hafnarjeva pot 2, Stražišče – Kranj (popoldan) 8919

Prodam PLETILNI STROJ super-standard 72. Engelsberger, Zupančičeva 11, Kranj, tel. 21-062 8920

Prodam zimska JABOLKA, novejših sort. Informacije po telefonu 45-223. Sr. Bela 6, Preddvor 8921

Prodam HLADILNIK singer, dobro ohranjen. Šuceva 15, Kranj 8922

Prodam dve novi OKNI s polknama, 140 × 100 zidarske mere. Naslov v oglasnem oddelku. 8923

Prodam lahek GUMI VOZ, nosilnost 800 kg, za vprego ali traktor. Bilban, Vodice 114 8924

Ugodno prodam PSA pudlja, srednje rasti, starega 7 mesecev. Ambrožič Pavel, Alpska 3, Bled 8925

Poceni prodam električni ŠTEDILNIK. Blejska Dobrava 84 8926

Prodam krmilno PESO. Velesovo 8, Cerklje 8927

Prodam polindustrijski ŠIVALNI STROJ pffaf, s kovčkom, uvožen. Telefon 26-909 8928

Prodam PUNTE in LEGE. Zg. Dobrava 8, Kamna gorica 8929

Prodam dobro ohranjeno SPALNICO. Telefon 81-502 8930

Prodam semenski KROMPIR igor, dessire, saskia, vesna, jearla. Čimžar Lojze, Orehovlje 13, Kranj 8931

Prodam hrastove PLOHE. Zasavska c. 50, Orehek – Kranj 8932

Prodam 8 gramov ZLATA za zobe. Peklenik, Mlaka 43, Kranj 8933

Prodam starejša FOTELJA, za 2500 din. Mahmutovič, Planina 16, tel. 21-763 8934

Prodam 1100 kg PESKA za terasnovo, oker barve. Žganjar, Pungert 15, Škofja Loka, tel. 62-804 8935

Ugodno prodam italijanski ŠIVALNI STROJ pffaf, za šivanje vseh vrst materiala, primeren za obrtnike, cena po dogovoru. Šparovec Darko, Koroška c. 2, Tržič 8936

Prodam popolnoma nov nepriključen ŠTEDILNIK gorenje, še v garanciji (4 plin, 2 elektrika). Informacije po tel. 81-192 8937

Poceni prodam malo rabljeno volneno PELERINO, temno zelene barve, št. 38. Telefon 42-129 8938

Zelo poceni prodam HI-FI sistem kenwood touner, 2 × 40 W. Jug Branko, Partizanska 38, Bled, telefon 77-477 8939

Prodam JABOLKA za ozimnico. Babni vrt 6, Golnik

Prodam enofazni ŠTEVEC, 80-litrski BOJLER, PRALNI STROJ in DIVAN. Štular, Šuceva 9, Kranj 9001

Prodam težkega KONJA in TELIČKO frizijko. Visoko 5, Šenčur 9002

Prodam skoraj nov ŽENSKI PLAČ, št. 36–38, cena 2200 din. Sv. Duh 122 za samopostrežbo 9003

Prodam dvokrilno OKNO s polkni, 140 × 140, »Mizar – Volčja Draga«. Okoren, Hosta 11, Škofja Loka 9004

Prodam skoraj novo ŽAGO stiki. Ogled v soboto od 7. do 14. ure in nedeljo od 7. do 12. ure. Zarnik Vinko, Ul. Tončka Dežmana 8, Kranj – Planina 9005

Črn ŽENSKI PLAŠČ, imitacija krzna – astrahan, siv ovratnik – original perzianer tačke, za mlajšo nejšo postavo, ugodno prodam. Telefon 23-703 9006

Prodam neškropljena JABOLKA ontaria, jonatan, voščenka, oranžna renata, boskopski kosmač, rdeči delišes, krivopecelj. Gros, Sr. vas 19, Golnik 9007

Prodam RADIO HSR – 4 2 × 25 W. Sever, Ul. 1. avgusta 7, Kranj 9008

Prodam 156-litrski hrastov SOD. Triller, Naklo, Pivka 31, tel. 47-149 9009

Pristni cvetlični in gozdni MED dobite pri čebelarju. Naklo, Pivka 31 9010

KOKOŠI za zakol, prodajamo vsak dan razen nedelje. Oman, Zgornjec 12, Škofja Loka 9011

Prodam KUHINJSKO POHIŠTVO (elemente – bel ultrapas) rabljeno delo, dobro ohranjeno. Primožič, Groharjevo naselje 58, Škofja Loka, tel. 064-60-832 9012

Prodam termoakumulacijsko PEČ, 3 kW in trodelno OMARO. Predoslje 58, Kranj (nasproti gostilne) 9013

Prodam zastekljeno OKNO 165 × 155, malo rabljeno. Šimenc, Tekstilna 7, Kranj 9014

Prodam 9 mesecev brejo KRAVO, četrto tele. Selo 33, Žirovnica 9015

Poceni prodam komplet DNEVNO SOBO, LONČEN KAMIN in KUHINJSKO NAPO. Telefon 064-61-830 9016

Prodam enofazni ŠTEVEC, 80-litrski BOJLER in PRALNI STROJ. Štular, Šuceva 9, Kranj 9017

Prodam nekaj CEMENTA. Jenko Franc, Godešič 30, Škofja Loka 9018

Izdaja ČP Glas, Kranj. Stavek TK Gorenjski tisk Kranj, tisk: ZP Ljudska pravica, Ljubljana. Naslov uredništva in uprave lista: Kranj, Moše Pijadeja 1 – Tekoči račun pri SDK v Kranju številka 51500-603-31999 – Telefoni: n. c. 23-341, glavni urednik, odgovorni urednik in uprava 21-835, redakcija 21-860, komerciala – propaganda, naročnina, mali oglasi in računovodstvo 23-341. Oproščeno prometnega davka po pristojnem mnenju 421-1/72.

PRIMIC MARIJA

Cesta na Klanec 3 Kranj (v bližini gostilne Blažun)

Vam nudi kvalitetno in hitro izdelavo vseh vrst očal.
Se priporočam!

Prodam KRAVO po izbiri. Tirinec, Šmarjetna gora 2 9004

Prodam GRAMOFON iskra HI-FI, 2×20 W, še v garanciji. Šubic Franc, Planina 38, Kranj 9005

Prodam KUHINJSKO OPREMO informacije po telefonu 28-516 od 18. ure dalje 9006

Prodam malo rabljene lesene montažne STOPNICE. 190×225, primerne za stopnišča. Grenc 24, Škofja Loka 9007

Prodam lepa JABOLKA: jonatan, kanadski kosmač, ontario. Babič, Breje 1, Duplje 9008

Obrana zimska JABOLKA: ontario, belfler itd. .... ugodno prodam. Telefon 21-345 9009

Ženski črn PLAŠČ, št. 38, iz čiste volne, za vitko nižjo postavo in siv moški PLAŠČ, št. 46, za nižjo postavo, ugodno prodam. Informacije po tel. 25-278 od 13. do 15. ure 9010

Prodam tri mesece starega TELETA. Ambrož 5, Cerklje 9011

Ugodno prodam črno GROZDJE za vino. Telefon 24-938 9012

Prodam sladek MOŠT. Dobi se v Mlinju, Ollevek 11, Preddvor 9013

Prodam sestavljeno kotno SEDEŽNO GARNITURO in tovorno PRIKOLICO za osebni avto. Prešeren 44, Kranj 9014

Prodam mlado KRAVO, ki bo v kratkem teletila. Predoslje 1, Kranj 9015

Prodam otroško POSTELJICO in KOLIČEK na kolesih. Sp. Brnik 53, Cerklje 9016

Prodam termoakumulacijsko PEČ, 5 kW. Češnjevek 32, Cerklje 9017

Prodam DRVA (v klaftrah). Lahovče 21, Cerklje 9018

Prodam večjo količino krmilne SOLI. Dvorje 8, Cerklje 9019

Prodam lepa obrana zimska JABOLKA. Velesovo 21, Cerklje 9020

Prodam mladega plemenskega BIKCA. Mošnje 38, Radovljica 9021

Izgubil MAHONIJO in nekaj lepih KLJUČEV, lahko dobite pri Marn Franc, Cerklje 5 9022

Prodam dva PRAŠIČA, težka po 100 kg. Lahovče 47, Cerklje 9023

Prodam šest tednov starega BIKCA simentalca. Zg. Brnik 20, Cerklje 9024

Prodam več sort lepih neškropljenih JABOLK na drevju, po 100 din. Pšata 1, Cerklje 9025

Prodam obrana JABOLKA za prodajo. Lužovec Franc, Poženik 4, Cerklje 9026

Prodam dva PRAŠIČA, težka od 120 do 150 kg in težko KRAVO simentalko, brejo, 4. tele. Zalog 17, Cerklje 9027

Prodam kuhinjsko termoakumulacijsko PEČ, 3 kW. Hafnarjeva pot 2, Stražišče – Kranj 9028

Prodam semenski KROMPIR igor in zimska JABOLKA. Zg. Besnica 9029

Prodam »neme« RACE. Rupa 12, Kranj 9030

Prodam 9 mesecev brejo KRAVO, dobro mlekarico in dva PRAŠIČA, težka po 100 kg. Ljubno 25, Podnart 9031

Prodam TRAKTOR tomo vinkovič 18. Pristov, Zabreznica 60, Mavčiče 9032

Poceni prodam rabljeno STREŠNO OPEKO folc, dve OKNI, (120×120) z roletama, KAVČ, DIVJA in zimska JABOLKA. Zg. Bela pri Preddvor 9033

Prodam SVINJO za zakol. Trboje 9, Kranj 9034

Prodam šest tednov stare PRASKE in 100 kg težkega PRAŠIČA. Ljubno 10, Cerklje 9035

Prodam enomanualne ORGLE Weiser 61. Ogled popoldan. Naklo 47-219 9036

Prodam TV iskra – Mojca, GRADBON tosca 20, termoakumulacijsko PEČ, 5kW in SMUČI elan (175) s tekmovalnimi VEZMI Hočevar, Smledniška 120, Šmartno – Čirče 9037

Prodam večjo količino bukovih DRV. Mohorič Marko, Podblica 8, Kropa 9038

Prodam črnobel TELEVIZOR in STABILIZATOR. Molj Stane, Vogrče, tel. 49-090 9039

Enoocvetne MAČEHE, prodam (po 5 din). Jože Konc, Mošnje 9040

Radovljica

Prodam eno leto rabljeno PEČ za centralno, z vodno črpalko in priključki. Jelenič, tel. 81-570 dopoldan, razen nedelje 9041

Prodam dobro ohranjen KAVČ. Hirci Štefan, Gorica 14, Radovljica 9042

Prodam 200 kg KROMPIRJA za krmo. Sakač, Retnje 47, Tržič 9043

Prodam 2 leti staro SPALNICO, v zelenem žametu. Ogled vsak dan. Dežman, Selo 9, Žirovnica, tel. 26-912 9069

Prodam PEČ za centralno kurjavo, znamke ferotherm, 35.000 kal. Pšenična Polica 9, Cerklje 9070

Prodam obrana JABOLKA. Beleharjeva c. 18, Šenčur 9071

lesnina KRANJ JESENICE

KUPIM

Kupim približno 140 kv. m smrekovega OPAŽA, I. vrste, približno 10 do 12 cm. Ogris Andrej, Trojarjeva 9, tel. 23-928 8694

Kupim PEČ na žaganje ali večjo PEČ na drva. Tršan, Hraše 14, Smlednik 8940

Kupim dobro ohranjen PIANINO. Dolenc, Zevnikova 5, Kranj, telefon 27-936 8941

Kupim rabljeno termoakumulacijsko PEČ, 2 do 6 kW. Tel. 62-809

Kupim starejše BOBNE. Telefon 26-340 popoldan 8943

Kupim ŠTREŠNO OPEKO »trajanka«, rdeče barve. Sr. Bela 29, telefon 45-103. Preddvor

Kupim 5 do 8 metrov dolgo plastično JADRNICO s kabino in prikolico. Ponudbe z navedbo cene pod: Jadrnica 9057

Kupim 15 SALONITNIH PLOŠČ, lahko rabljene. Jazbec, Golniška 37, Kokrica 9058

Kupim SIPOREKS (7,5 mm) približno 40 kv. m. Stare Jože, Dragočajna 9, Smlednik 9059

Kupim »CENTRIFUGO« za sušenje perila. Marija Gračnar, Bistrica 169, Tržič 9060

ČGP DELO

TOZD Prodaja Ljubljana
Podružnica Kranj
Koroška 16

nujno išče garaži za dve svoji vozili in sicer za

OSEBNI AVTO R-4 ter za KOMBI

Oglasite se osebno ali po telefonu 21-280.

VOZILA

Ugodno prodam ZASTAVO 750, letnik 1974. Krmelj, Planina 29, Kranj 8956

Prodam SIMCO 1100 special, letnik 73, odlično ohranjeno. Telefon 82-084 od 9. do 12. in od 14. do 18.

Prodam AUSTINA 1300, po delih. Nadižar, Britof 233, Kranj 8700

Prodam FIAT 850, letnik 1970, v voznem stanju. Rakovec Janez, Dolenja vas 46, Selca nad Škofjo Loko 8812

Prodam dobro ohranjeno ZASTAVO 750. Posavec 25/a, Podnart 8861

Prodam dobro ohranjen R-4, registriran do septembra 1981. Draksler, Kokrica, Golniška c. 1 8869

Prodam ŠKODO 1100 de lux, letnik 1974, registrirano do julija 1981. Globočnik, Ul. XXXI. divizije 5, telefon 28-713 8874

Oddam vrstni red za FIAT 128. Informacije po tel. 41-123 9100

Prodam AUDI 80 LS, 4 vrata, letnik 1979. Friškovec Niko, Partizanska 47, Škofja Loka 9097

Nujno ugodno prodam VW kombi bus, letnik 1971. Faganel Mojmir, Podnart 68, tel. 064-75-167 dopoldan – od ponedeljka dalje. 9098

Prodam OPEL REKORD 1700 coupe, letnik 1970 ali zamenjam za ZASTAVO 101. Stare, Praprotna polica 8, Cerklje 8945

Poceni prodam ZASTAVO 750, letnik 1969. Bilban, Vodice 114 8946

Prodam ZASTAVO 750, letnik 1974. Ahačič Alojz, Sp. Besnica 185 8947

FORD TAUNUS 1600 XL, letnik izdelave 1973, ugodno prodam. Informacije po tel. (064) 28-683 od 7. do 14. ure 8948

Prodam FIAT 124, letnik 1969. Svetelj Franc, Naklo 111 8949

Prodam »FIČOTA«, letnik 1968, registriranega do junija 1981. Kočevar Janez, Šorlijeva 3, Kranj 8950

Prodam VW, letnik 1968. Pogačnik Srečko, Zaloše 13, Podnart 8951

PLINSKO NAPRAVO za avto, kupim. Telefon 27-329 ali osebno: Vlahovičeva 3, stanovanje 5, Kranj 8952

Prodam WARTBURGA, letnik 1974. Informacije po tel. 22-757 8953

lesnina KRANJ JESENICE

Prodam DYANO 6 LC, letnik 1977 december. Ogled od ponedeljka dalje. Gortnar, Podbrezje 53 8954

Prodam ZASTAVO 750, za 1,2 SM, registrirano do julija 1981. Božnik, Bistrica 93, Tržič 8955

Prodam dobro ohranjeno ZASTAVO 101, letnik 1974. Mavčiče 90, tel. 24-387 8957

Prodam R-4, starejši letnik. Mušič Branko, Struževo 2/b, Kranj 8958

Poceni prodam dobro ohranjeno ŠKODO 100-LŠ. Lahko tudi na posojilo. Topič Mirko, Savska c. 1, Kranj 8959

Poceni prodam razne dele za RENAULT 8. Bitenc Sašo, Kropa 103, tel. 79-535 8960

Prodam osebni avto MERCEDES 180-D, celega ali po delih motor po generalni. Ogris Ciril, Luže 70, Šenčur 8961

Prodam ZASTAVO 750 lux, leto izdelave december 1973. Milje 36, Šenčur 8962

Ugodno prodam AMI super, letnik 1974. Žvan Jure, Zasip, Piškovca 4, Bled 8963

Ugodno prodam eno leto star osebni avto WARTBURG limuzina. Telefon 064-25-070 v petek od 17. do 21. ure ali v soboto od 8. do 10. ure. Ogled v soboto po 10. uri v Britofu 235, Kranj 8964

Prodam AUDI 80-L, letnik 1973. Dolinar, Zg. Bitnje 122, Žabnica

Odstopim vrstni red za GOLFA JGL. Dobava pomladi 1981. Telefon 27-756 8966

Prodam ZASTAVO 101, letnik 1974 in ZASTAVO 750, letnik 1976. Bitenc, Zg. Bitnje 34, Žabnica 8967

Prodam ZASTAVO 750, letnik 1976. Ogled vsak dan od 15. do 17. ure. Benedičič Istok, Janeza Puharja 1, Kranj – Planina 8968

Prodam ZASTAVO 750, letnik 1971. Informacije po tel. 77-704

Ugodno prodam WARTBURGA, letnik 1976. Sajovic Alojz, C. 1. maja 67, Kranj. Ogled možen vsak dan popoldan. Telefon 26-622 8970

Prodam R-4, letnik 1967. Zrim, Zg. Brnik 49, Cerklje 8971

Prodam 4 malo rabljene ZIMSKE GUME, 20×650, 4 PLATIŠČA, 16×650, 2 PLATIŠČI, 15-colski in 23 m aluminijastega zemeljskega KABLA z vgrajeno kabelsko glavo. Rupnik Janko, Zavratec 33, Rovte nad Logatcem 8972

Prodam dobro ohranjen KOMBI (7 + 1) zastava 430, letnik 1976 – oktober; ter kupim MOTOR za opel rekord 1500–1700, od letnika 1967 do 1971. Kokal Anton, Kidričeva 22, Jesenice 8973

Prodam 125-PZ, letnik 1970, eno leto po generalni, delno tudi na kredit. Čeru M. J., Planina 2, Kranj

Prodam ZASTAVO 750, prevoženih 52.000 km. Lahovče 21, Cerklje

Prodam ZASTAVO 101, letnik 1975. Močnik, Cerklje 85 8995

Prodam ZASTAVO 750, letnik 1970, Cerklje 102 8996

TOVORNI AVTO, znamke OM, 4 tone, letnik 1976, prenovljen, z aluminijastim kasonom, prodam. Čeferin Alojz, Ljubljana, Kogojeva 8

Prodam pol leta star MZ 150. Ovsenik Janez, Predoslje 124 8998

Poceni prodam obnovljeno ZASTAVO 750, letnik 1971. Ogled od 14.30 do 15.30. Voklo 58 pri Šenčurju

Prodam ZASTAVO 101, letnik 1973, za 3,8 SM. Pavc, Mandeljčeva 7/a, Kranj 9000

Prodam dobro ohranjeno ZASTAVO 750, letnik 1973. Peternelj, Podbrezje 145, Duplje 9001

lesnina KRANJ JESENICE

Prodam LADO SL, letnik 1977. Hočevar, Smledniška 120, Kranj – Čirče 9044

Ugodno prodam CITROEN GS. Bašelj 28, Preddvor 9045

AMI 8, letnik 1975, zelo ugodno prodam. Telefon 23-806 9046

Prodam novo tovorno PRIKOLICO za osebni avto. Velesovo 10, Cerklje 9047

Prodam KOMBI kasonar IMV, nosilnost 1200 kg, z motorjem moris 1600, v dobrem stanju. Bidovec Franc, Kranj, Jurčičeva 2, telefon 21-719 9048

FIAT 850, dobro ohranjen, prodam tudi na kredit. Egart, Dolenja vas 45, Selca 9049

Prodam ZASTAVO 1300, letnik 1977, 33.000 km. Grdja, Kidričeva 29, Kranj 9050

Prodam ZASTAVO 750, letnik 1974. Prebačevo 42, Kranj 9051

Kupim dobro ohranjen STROJ za avto NSU – PRINZ 1200 C. Kranj, C. JLA 27, tel. 24-368 9052

dinos ljubljana

TOZD — POS

Nudimo nove odkupne cene časopisnega papirja in revij

vezani v snope po 2,50 din–kg
nevezani po 1,70 din–kg

Odkupuje Dinos:

— poslovna enota Kranj, Savska loka 24,
— skladišče Tržič, Bistrica,
— skladišče Jesenice, ul. Heroja Verdnika 46,
— skladišče Škofja Loka, Tavčarjeva 11,
— skladišče Idrija, Vojkova 9

Prodam »KATRCO«, starejši letnik. Kaluder, Bukovica 28, Selca nad Škofjo Loko 9053

Prodam MINI MORIS, starejši letnik, tehnično pregledan za celo leto, opremljen. Virmaše 98, Škofja Loka 9054

Prodam dela za MINIJA 1000. Jelenič, tel. 81-570 dopoldan, razen nedelje 9055

Oddam vrstni red za »FIČOTA« ter kupim HRASTOV PARKET, 40×5. Naslov v oglasnem oddelku. 9056

Prodam VW GOLF GLD, 4 vrata, uvožen, letnik 1978. Štibelj Tone, Sp. Luša 12, Selca nad Škofjo Loko 9073

lesnina KRANJ JESENICE

STANOVANJA

Mlada zdravnica išče GARSONJERO ali enosobno STANOVANJE v Kranju, v bližini Zdravstvenega doma. Šifra: Solidna 8975

Oddam opremljeno GARSONJERO v Škofji Loki. Ponudbe pod: Center 8976

Iščem opremljeno ali neopremljeno SOBO v Radovljici ali okolici. Ponudbe pod: Domačin 8977

Nujno zamenjam dvosobno lastniško STANOVANJE, II. nadstropje, v središču mesta za enakega v pritličju z vrtom ali dvoriščem. Naslov v oglasnem oddelku. 8978

Dve dekleti nujno iščeta ogrevano SOBO v Kranju ali okolici. Šifra: Plačava v naprej 9061

Iščem ogrevano SOBO v Kranju. Šifra: Študentka IV. 9062

Zaposleno dekle išče enosobno STANOVANJE v Škofji Loki. Šifra: Nujno 9063

Zamenjam enosobno večje STANOVANJE s centralnim ogrevanjem, last Stanovanjske skupnosti za večje, prav tako last Stanovanjske skupnosti. Hadžič Hasit, Partizanska 45, Škofja Loka 9064

POSESTI

Kupim zazidljivo PARCELO ali starejšo HIŠO z več zemlje v okolici Kranja, do 100 SM. Šifra: Gotovina – K 8102

Poslovni PROSTOR na Planini (30 do 50 kv. m) vzamem takoj v najem, za dobro najemnino. Ponudbe pod: Sprejemam naročila 8887

Prodam nedograjeno leseno vikend HIŠICO, 3×4 m. Cena po dogovoru. V bližini vasi Apno na Gorenjskem. V račun vzamem osebni avto. Veljka Vlahoviča 7, stanovanje 2, Kranj, tel. 28-782 8979

Prodam komunalno opremljeni PARCELI v Kranju. Šifra: Dvojček 8980

V najem vzamem prazen PROSTOR v Kranju, primeren za šivalnico. Informacije po tel. 26-909

Iščem GARAZO v najem za dalj časa, v okolici Kranja. Naslov v oglasnem oddelku. 9065

V Kranju kupim zazidljivo PARCELO ali staro HIŠO. Šifra: Plačam v devizah 9066

ZAPOSLITVE

Takoj zaposlim KV instalaterja CK ali vodovoda. OD po dogovoru. Stare Franc, Krašnova 5a, Kranj

Takoj sprejmem delavca ali delavko. Šifra: dobra plača 8888

Iščem ZAPOSLITEV. Imam vozniški izpit B-kategorije. Igor Rener, Kidričeva 20, Kranj 8890

Želim zaposliti ŠIVILJO, lahko priučeno. Dobnikar, Sp. Brnik 49, Cerklje 8982

Sprejmem delo na dom – šivilska serijska dela. Imam svoj šivalni stroj in prevozno sredstvo. Ponudbe pod: Zadovoljni boste 9068

Obrtniki, podjetja! Na dom sprejmem kakršnokoli delo. Kranjc, Tavčarjeva 16, Kranj 9067

Sprejmem delo na dom. Lahko tudi štancanje. Telefon 78-137 – Bled 9074

Sprejmem UČENKO za izučitev oblikovanja keramike. Konjedič Franc, Šiškovo naselje 10, Kranj, tel. 23-425 9075

Zaposlim ELEKTRIKARJA ali delavca za priučitev na elektroinstalacijskih delih. Šifra: Redna zaposlitev 9076

Takoj zaposlim izurjeno ŠIVILJO, ki je vajena serijskega dela. Dobro plačilo. Informacije po tel. 26-909 9077

OBVESTILA

FOTO STORITVE! Črno bele – v enem dnevu, barvne – v treh dneh, fotografije za vse vrste dokumentov (izkaznice, vozniška dovoljenja, potne liste) v enem dnevu, za 100 din. FOTO ŽIVULOVIČ, Veljka Vlahoviča 7, Planina – Kranj, tel. 27-658 5119

Prodajamo cvetoče MAČEHE in RIGELČKE. Za DAN MRTVIH vam bomo nudili KRIZANTEME – VELIKOCVETNE, PAJKOVCE in MARJETKE. Šenčur, Kranjska c. 25 8819

Popravljam vseh vrst TRANSISTORSKE SPREJEMNIKE, MAGNETOFONE, KASETOFONE. Mulej Silvo, Staneta Žagarja 57 pri plinarni 8821

Sedaj je pravi čas za SAJENJE VRTNIC in DRUGIH OKRASNIH DREVNIN (LISTAVCI – IGLAVCI). Bogato izbiro le teh vam nudi DREVESNICA TUŠEK – Vodice nad Ljubljano. Odprto vsak delavnik od 8. do 17. ure 9078

KRIZANTEME – VELIKOCVETNE, PAJKOVCE in MARJETKE v različnih barvah, dobite v vrtnariji GOMZI, Podbrezje 135 9079

Na širšem območju Škofje Loke ŽAGAM DRVA, vestno in natančno. Kavčič, Podlubnik 160, telefon 61-032 9080

Kvalitetno izvajam MONTAŽO CENTRALNEGA OGREVANJA. Ponudbe sprejemam na naslov: Zakotnik Brane, Kropa 3 – v večernih urah.

PRIREDITVE

Vsako soboto ob 19. uri je PLES v VODICAH. Igra ansambel DAVORIN 9081

V soboto, 25. 10., ob 20. uri bo PLES v Kulturnem domu v Železnikih. Igra ansambel RUPAR. VABLJENI! 9082

PLES v dvorani na Primskovem je vsako nedeljo. Igra ansambel TRGOVCI 9083

Vsako nedeljo je PLES v Kulturnem domu na Kokrici, s pričetkom ob 16.30. Igra ansambel MODRINA 9084

Vsako soboto ob 19. uri vas vabimo na ples v BEGUNJE. Igra skupina SPEKTER 9085

IZGUBLJENO

Izgubil se je majhen rjav PES »Piki«. Prosim vrnite ga proti nagradi: Obradovič Vera, Koroška 23, Kranj 9086

NAJDENO

V bližini Šenčurja je bil najden PONY EXPRESS. Poizve se: Šenčur, Kranjska c. 13 9087

OSTALO

V okolici Kranja oddam manjši PROSTOR za mirno obrt; ali sprejmem delo na dom. Naslov v oglasnem oddelku. 9088

V VARSTVO vzamem dva ali več otrok. Naslov v oglasnem oddelku. 9089

Opozarjam osebo, ki je vzela OTROŠKO KOLO pri gozdu v Britofu, naj ga vrne na isto mesto. 9090

Čez zimo vzamem nekaj prikolic pod streho. Lahovče 62, Cerklje 9091

Iščem mlajšo upokojenko, ki ima rada otroke, za VARSTVO enoletnega fantka na našem domu. Telefon 064-26-642 9092

Izjavljam, da nisem plačnik dolgov, ki bi jih naredila moj žena Bajt Jožica in hči Bajt Vekoslava. Bajt Jože, Pot v Bitnje 32, Kranj 9093

V VARSTVO vzamem otroke od 8 mesecev starosti naprej. Informacije po tel. 28-809 po 15. uri 9094

V delo vzamem manjša rezilna orodja in orodja za brizganje plastičnih mas. Frelih Martin, Sr. Dobrava 18, Kropa 9095

lesnina KRANJ JESENICE

ZANIMANJE ZA GOBARSKO RAZSTAVO – Gobarska razstava na kranjskem sejmu opreme, ki jo je pripravila kranjska gobarska družina, vzbuja veliko zanimanje. Ogledal si jo je tudi član predsedstva SRS dr. Marjan Brecelj (drugi z leve). Ogled razstave so v svoj program vključile tudi kranjske osnovne in srednje šole. Ocenjujejo, da je razstavo pod strokovnim vodstvom videlo več tisoč kranjskih učencev in dijakov. (jk) – Foto: F. Perdan

Skrb za planinske objekte

Planinsko društvo Jesenice upravlja več planinskih postojank – Letos je začelo graditi novo zavetišče pod Špičko in se pripravljati na izgradnjo koče na Golici – Načrtovana tudi druga obnovitvena dela

Jesenice – Skrben gospodar nenehno vzdržuje in obnavlja svojo hišo. Takšnega ravnanja so še posebno vajena planinska društva, saj upravljajo objekte, ki so zaradi svoje lege zelo izpostavljeni vplivom neugodnih vremenskih razmer. Tudi Planinsko društvo Jesenice si prizadeva, da bi z obnovo starih postojank in izgradnjo novih objektov utrjevalo svojo gospodarsko dejavnost ter bogatilo družbeno imetje.

Jeseniški planinci so se letos lotili več zahtevnih nalog. Največja je prav gotovo izgradnja novega zavetišča pod Špičko, skalnato ostrico med Pelci in masivom Jalovca. Staro zavetišče, ki je že od 1935. leta predvsem izhodišče za vzpon na Jalovec, je bilo treba zaradi dotrajanosti in premalih zmogljivosti podreti. Celo desetletje stare načrte za postavitev novega zavetišča s 36 ležišči, kuhinjo, sobo za oskrbnika in sanitarijami so začeli uresničevati letošnje poletje. Potem ko so zrušili stari objekt, so postavili skelet novega in ga pokrili. Žal je zgodnji sneg prekrižal račune za nadaljnja dela in jih bo treba povečini opraviti prihodnje leto. Tako bo novo zavetišče – za njegovo izgradnjo bodo namenili dober milijon dinarjev iz sredstev, zbranih z družbenim dogovorom za izgradnjo visokogorskih planinskih poštojank v naši republiki, pa nemalo prostovoljnega dela – prihodnje poletje gostoljubneje sprejelo številne obiskovalce tega predela Julijcev.

Druga velika naloga, ki so jo šele dobro zastavili, je postavitev doma na Golici. Na temeljih nekdanje spodnje planinske koče namreč želijo zgraditi kočo s 40 do 50 sedeži in 30 ležišči, kar bo stalo okrog 1,5 milijona dinarjev. Tudi za to postojanko, ki je potrebna zaradi vse večjega obiska v predelu brez bivalnih zmogljivosti, bo denar prispevala Planinska zveza Slovenije iz zbranih sredstev za izgradnjo visokogorskih postojank, nekaj sredstev pa naj bi primaknile organizacije združenega dela v jeseniški občini. Načrti za dom bodo izdelani do konca leta, zbran pa je že material za tovorno žičnico in les za ostrešje koče.

Pomembna pridobitev za društvo je tudi nova transformatorska postaja na Vršiču za potrebe Tičarjevega doma in Poštarske koče. Naložbo, vredno prek pol milijona dinarjev, so uresničili letos skupno s Planinskim društvom PTT iz Ljubljane. V prihodnje načrtujejo še dve skupni akciji: izgradnjo novega višinskega zbiralnika za vodo na Vršiču in napeljavo nove telefonske linije od Kranjske gore do Vršiča.

Ob tem se jeseniški planinci zavedajo tudi potrebe po obnovi drugih svojih planinskih objektov. Erjavčevo kočo, ki jo edino oskrbujejo vse leto, je sedem viharnih desetletij močno načelo. Načrti za njeno obnovo, potem naj bi imela okrog 100 sedežev in 60 do 70 ležišč, bodo kmalu izdelani, njihova uresničitev pa bo odvisna od možnosti zagotovitve 8 do 10 milijonov dinarjev.

Koča, ki pri izviru Soče stoji od 1966. leta, bo rabila novo streho in sanitarije. Enega od štirih zavetišč pod Špičko, že obnavljajo, za njim pa bo na vrsti za ureditev zavetišče na Zadnjem Voglu. Med štirimi bivaki je najbolj dotrajan prvi, ob robu krnice Velike Dnine v Veliki Ponci, težave pa so tudi z vzdrževanjem drugih, predvsem bivaka Na Jezerih, ker vanje pogosto vlamljajo brezvestni alpinisti.

S. Saje

Dve leti za zamah z nožem

Temeljno sodišče v Kranju je obsodilo Muhameda Plavo, starega 28 let, na dve leti zapora. Julija letos je namreč Plava pred gostilno Jernej na Kokrici zabodel z nožem v hrbet Zorana R.

Poprej sta obtoženi in Zoran R. skupaj pila v gostilni Pri Jerneju. Kot se to pri pijači dogaja, sta se zaradi malenkosti začela prepirati in Muhamed Plava je odšel domov, kasneje okoli 22. ure pa se je vrnil nazaj v gostilno, ker naj bi pozabil plačati. S seboj je imel tudi nož, to pa zato, ker se je bal, da bo Zoran R. z njim obračunal. V gostilni so mu povedali, da je njegov zapitek že plačal Zoran R., nakar je hotel Muhamed Plava z njim govoriti. Ta pa ni bil za to, celo odrinil ga je in se je obrnil, da bi šel, tedaj pa ga je Muhamed Plava zabodel.

Sodišče je pri izreku kazni za poskus uboja upoštevalo tudi olajševalne okoliščine, predvsem to, da Muhamed Plava doslej še ni bil kaznovan, da mora skrbeti za dva otroka in da je pri dejanju šlo le za eventualni naklep.

Tragičen konec prepira

Temeljno sodišče v Škofji Loki je obsodilo Zvonka Kodeha, starega 23 let, iz Dorfarjev na tri leta in pol zaradi umora in poskusa umora.

Dogodek se je pripetil 8. marca letos v Dorfarjih pri Škofji Loki. Kodeh se je tega dne vračal iz Kranja, kjer je z znancem tudi nekaj popil. Ustavil se je v gostilni Strahinc, kjer se je obregnil ob Eda Ileniča, ki je v gostilni igral šah. Nastal je prepir, zaradi česar je Kodeh odšel v kuhinjo po nož, se vrnil in nož nastavil Ileniču na vrat, vendar pa je kasneje nož vrnil nazaj. Kodeh je nato odšel iz gostilne peš proti Dorfarjem, za njim pa sta se nato pripeljala Ilenič in Boris Oblak na motornem kolesu ter se zaletela vanj, da je padel. Popoldne so prišli pred Kodehovo hišo Ilenič, Oblak in še pet fantov, stali so tam in se prepirali; Ilenič je Kodeha udaril po glavi, ta pa je stekel v kuhinjo po nož, se vrnil in nekajkrat z nožem zabodel Ileniča, da je umrl, zabodel pa je nekajkrat tudi Borisa Oblaka.

M. K.

Posvet gorenjskih SPV

Priročnik za kolesarske izpite

Predstavniki gorenjskih Svetov za preventivo in vzgojo v cestnem prometu so podprli zamisel o izdaji enotnega pripočnika za kolesarske izpite – Učbenika za prometno vzgojo na OŠ najbrž še nekaj časa ne bo, dosedanje brošure pa niso najbolj primerne – Še premalo šolarjev ima kolesarske izpite, vozijo pa se s pomanjkljivo opremljenimi kolesi, saj so starši na to še premalo pozorni

Kranj – Ko so lani miličniki kranjske postaje milice v sodelovanju s Svetom za prevntivo in vzgojo v cestnem prometu skupščine občine Kranj pregledovali, s kakšnimi kolesi se osnovnošolci vozijo v šolo, rezultati niso bili razveseljivi: okoli 58 odstotkov koles na vseh pregledanih kranjskih šolah ni bilo opremljenih tako kot je treba, prav tako pa je tudi polovica kolesarjev bila brez kolesarskih izpitov. Vendar pa se je v preteklem šolskem letu prijavilo za kolesarske izpite več kot 1200 učencev, kar je okoli trikrat več kot leto poprej. Zanimanje za kolesarske izpite vsekakor je, vendar pa je od leta 1976, ko so se začeli kolesarski izpiti, dobilo potrdila o prometnem znanju nekaj več kot 2600 učencev. To pa je vsekakor premalo, saj je osnovnošolcev samo v kranjski obini 8500: v osnovni šoli pa naj bi se vsi učenci ne le naučili voziti s kolesom, pač pa naj bi večina tudi imela kolesarske izpite, vsekakor pa tisti, ki se vozijo s kolesom v šolo vsak dan.

Priprava na kolesarske izpite je prostovoljna dejavnost, ki jo na osnovnih šolah organizirajo mentorji za prometno vzgojo in v določeni meri dopolnjuje obvezne ure prometnega pouka. Vendar pa so predstavniki svetov za preventivo in vzgojo v cestnem prometu z vseh gorenjskih občin na nedavnem posvetu v Kranju ugotovili, da priprave na kolesarske izpite po šolah ne potekajo po enotnem programu. Učbenika za prometno vzgojo namreč v Sloveniji še nimamo, posamezne brošure, s katerimi si pomagajo tako mentorji kot predavatelji z AMD in pa tudi učenci, niso ustrezne, metodologija priprave na kolesarske izpite pa zato tudi ne more biti po šolah enotna.

Prav zaradi tega je kranjski Svet za preventivo in vzgojo predlagal svetom v drugih gorenjskih občinam skupno izdajo priročnika za kolesarske izpite na osnovnih šolah. Predlog priročnika bo pripravila komisija kranjskega sveta in ga poslala v obravnavo svetom v drugih občinah, že do konca letošnjega leta pa naj bi mentorji in drugi predavatelji prometne vzgoje prejeli priročnik, naslednje leto pa naj bi ga nakladi okoli 30.000 razdelili tudi učencem gorenjskih osnovnih šol, uporabljali bi ga kot pripravo za kolesarske izpite, obenem pa bi bili v priročniku tudi poglavja za širjenje ostalega prometnega znanja. Razen svetov za preventivo in vzgojo v cestnem prometu je pripravljena prispevati k sofinanciranju priročnika tudi Zavarovalna skupnost Triglav. Priročnik, za katerega naj bi uporabili tudi vse dosedanje najboljše priprave mentorjev za prometno vzgojo, ne bo le olajšal dela mentorjem pri prostovoljnih prometnih dejavnostih na osnovnih šolah, v katere se po podatkih Zavoda za šolstvo, enota Kranj vključuje okoli 10 odstotkov šolarjev, pač pa – kar je predvsem važno – poenotil bo priprave in učenje in zaradi tega verjetno pritegnil k temu dejavnostim dosti večje število učencev kot doslej.

L. M.

NESREČE

NEPREVIDNO NA PREDNOSTNO CESTO

Kranj – V sredo, 22. oktobra, nekaj po 8. uri zjutraj se je v križišču Ulice Staneta Žagarja, Likozarjeve in Jezerske ceste pripetila prometna nezgoda. Katarina Rupnik (roj. 1912) iz Kranja se je s kolesom pripeljala po Likozarjevi ulici proti Jezerski cesti in pred znakom »stop« ni ustavila niti se ni prepričala, če je cesta prosta, pač pa je zapeljala na prednostno cesto Staneta Žagarja. Prav tedaj je pripeljal voznik tovornjaka Marjan Vukovič (roj. 1956) iz Kranja, ki je kolesarko sicer obvozil, vendar pa je ta kljub temu trčila v zadnji desni blatnik tovornjaka in padla. Z zlomljeno roko so jo prepeljali k zdravniku.

TRČIL V TOVORNJAK

Škofja Loka – V sredo, 22. oktobra, ob 13.40 se je na regionalni cesti Jeprca–Škofja Loka v bližini križišča na Plevni pripetila prometna nezgoda. Voznik tovornega avtomobila Branko Vrhovec (roj. 1959) z Grenca je peljal proti Škofji Loki; okoli 30 metrov pred križiščem se je srečeval z avtobusom, zato je ustavil, da bi na ozki cesti avtobus mogel mimo. Ko je tovornjak že stal, se je vanj zaradi prekratke varnostne razdalje z desnim delom krila zadel voznik motornega kolesa Roman Jugovic (roj. 1961) iz Škofje Loke in padel pod tovornjak. Ker je imel motorist na glavi čelado, jo je odnesel le z odrgninami.

L. M.

Otrok utonil

Stara Fužina – V torek, 21. oktobra, dopoldne se je v potoku Mostnica utopil Marko Polak, star leto in pol. Otroka je opazil v potoku Zdravko Škantar iz Stare Fužine, skočil v vodo in ga rešil, vendar pa je v Zdravstvenem domu v Boh. Bistrici zdravnik lahko le še ugotovil, da je prepozno.

Nezgoda pri delu

Škofja Loka – V DO GIP Gradis Ljubljana, tozd LIO Škofja Loka se je v ponedeljek, 20. oktobra, nekaj po 19. uri pripetila nezgoda. Husnija Fatimić je delal pri stroju za sortiranje lesa: hlod na tekočem traku je pritisnil Fatimića ob železni drog, ki je sestavni del tekočega traku, nato pa ga je potegnilo na tekoči trak. Fatimić je zakričal, tako da je sodelavec lahko takoj stroj ustavil. Huje ranjenega Fatimića so prepeljali v Klinični center.

Eksplozija

Železniki – V ponedeljek, 20. oktobra, nekaj po 16. uri je v Alplesu v priročnem skladišču remonta v TOZD 3 nastala eksplozija. Vzdrževalca Jurij Dolenc in Filip Tolar sta odprla ventile jeklenk z acetilenom in kisikom. Ko je Dolenc skušal s prižgano vžigalico prižgati ogenj na pištoli za varjenje, na kateri je poprej Tolar odprl ventil, se najprej ni hotelo vžgati, pač pa je nastal požar na jeklenkah v sosednjem prostoru, v priročnem skladišču. Ogenj je uničil električno napeljavo v skladišču in delavnici, poškodoval steno med skladiščem in delavnico in delno poškodoval rezervne dele v skladišču. Komisija, ki si je ogledala kraj, meni, da je unajal plin iz cevi ali priključkov na jeklenkah, kar je povzročilo eksplozijo in požar.

V novembru začetek akcije

Brezhibno vozilo je varno vozilo

Svet za preventivo in vzgojo v cestnem prometu pri Skupščini občine Kranj pripravlja skupaj z DO Alpetour, Tehnično bazo AMZS v Kranju, AMD Kranj, Senčur in Cerklje, Zavarovalnico Triglav, ZSAM, Mladinskim servisom in postajama prometne in splošne milice v Kranju akcijo preventivnih tehničnih pregledov motornih vozil. Akcija, ki nosi naslov »Brezhibno vozilo je varno vozilo«, se bo začela v novembru, trajala pa bo do aprila prihodnjega leta. S to akcijo se Svet za preventivo in vzgojo v cestnem prometu poleg vseh drugih vključuje v letošnjo akcijo NNNP. Preventivni tehnični predmeti bodo za vsa vozila delovnih organizacij obvezni, zaželjeno pa je, da tudi kar največ lastnikov osebnih avtomobilo pripelje svoja vozila na tak pregled.

Tovorna vozila bodo pregledovali v DO Alpetour – tozd Remont na Primskovem vsak prvi četrtek v mesecu, avtobuse pa na istem mestu, vendar od 24. do konca vsakega meseca. Za osebne avtomobile in motorna kolesa pa bodo pregledi na običajnih mestih. V Tehnični bazi AMZS na Koroški cesti bodo pregledovali vsak torek in četrtek drugega tedna v mesecu, pri komisiji za tehnične preglede na Laborah – DO Alpetour tozd Servis osebnih avtomobilov pa bodo tehnični pregledi ob torkih in četrtkih tretjega tedna v mesecu in sicer popoldne od 15. do 20. ure.

Preventivni tehnični pregledi bodo brezplačni, pregledovali pa bodo luči, krmilni mehanizem, zavore, pnevmatike in količino CO v izpušnih plinih, pri tovornjakih in avtobusih pa tahograf. Manjše nastavitve luči in CO bodo lahko kontrolorji opravili sproti, za manjša popravila, ki so v zvezi s preventivnim tehničnim pregledom pa bodo imeli vozniki še tistega dne prednost v delavnicah delovnih organizacij – vendar za plačilo.

Vozniki bodo na preventivnem tehničnem pregledu prejeli brošuro Kodeks etike udeležencev v prometu, ki mu bo dodano še nekaj besedil o varni vožnji v zimskih mesecih, Zavarovalna skupnost Triglav pa bo opisala možnosti in pomen avtomobilskega zavarovanja. Vsako tehnično neoporečno vozilo pa bo dobilo tudi posebno nalepko.

Svet za preventivo in vzgojo
v cestnem prometu
Skupščine občine Kranj

S SODIŠČA

Dolgi prsti

Na letnem kopališču je garderoberka iz zaupane ji garderobe vzela denar skupaj s prijateljico, pred sodiščem pa se je zagovarjala zaradi petih kaznivih dejanj

Čeprav je bila Nevzeta Suljanovič, stara 21 let, redno zaposlena na letnem kopališču v Kranju, imela pa je tudi stanovanje, jo je zamikalo, da bi brskala po tuji lastnini; še več – letos julija in avgusta je na letnem kopališču, kjer je bila zaposlena kot garderoberka, snažilka in občasno tudi prodajalka kart, stikala po garderobi kopalcev. Pri tem ji je pomagala tudi njena prijateljica 18-letna M. V. iz Kranja. V začetku avgusta je namreč njena prijateljica stražila pri vratih v garderobo na kopališču, Suljanovičeva pa je iz oblačil nekega kopalca vzela 600 din in ročno uro omikron vredno 1760 dinarjev, iz oblačil drugih kopalcev pa še 550 din ter dva plinska vžigalnika. Ko so oškodovanci krajo prijavili na milici, se je kmalu izkazalo, da sta denar in predmete vzeli Suljanovičeva in njena prijateljica.

Vendar pa to ni bil edini primer kraje, ki sta ga zagrešili. Konec julija letos sta bili v prostorih kranjskega fotografa. V predsobi je Suljanovičeva opazila suknjič in v njem denarnico, vendar pa je ni vzela sama, pač pa je na to napeljala svojo prijateljico. Denar – bilo ga je 1320 dinarjev pa sta si kasneje razdelili.

Suljanovičeva pa si je prilastila tudi žensko pony kolo. V začetku julija je neko dekle pustilo kolo naslonjeno ob ograji in vstopilo v kopališče. Ko se je čez čas vrnilo, ga ni bilo več. Medtem je namreč Suljanovičeva kolo vijolične barve odpeljala in skrila. Sodelavka ji je predlagala, naj bi odpeljali vsako eno kolo, ga kasneje pobarvali v drugo barvo in uporabjali. Dekle je kolo, ki si ga je bila izposodila od prijateljice, kasneje dobila nazaj.

Suljanovičeva pa si je našla še en vir dodatnega zaslužka. Ker je občasno tudi prodajala vstopnice v kopališče, se je domislila, da lahko eno vstopnico tudi dvakrat proda, »višek« pa obdrži zase. Njena prijateljica je celo po kopališču iskala odvržene nepretrgane vstopnice, jih prinašala Suljanovičevi, da jih je še enkrat »dala v promet«. Tega sicer ni bilo ravno veliko, vendar pa se je denarja od poneverbe nabralo za 700 din.

Temeljno sodišče v Kranju je Nevzeto Suljanovič za vsa ta kazniva dejanja obsodilo na enotno kazen desetih mesecev zapora, medtem ko je bila M. V. obsojena na mesecev zapora pogojno za dobo dveh let.

L. M.