SILOSI BODO POLNI – Za gorenjsko kmetijstvo je koruza kot krma izrednega pomena. Vedno več kmetov se odloča za intenzivno pridelovanje silažne koruze, ki dobiva pri krmljenju živine vedno večjo vrednost. Letos pravijo, da je silažna koruza dobro obrodila in da ima v sebi dosti hranilnih snovi. – Foto: F. Perdan

Leto XXXIII. Številka 76

GLAS

Kranj, petek, 3. 10. 1980

Cena: 7 din

Ustanovitelji: občinska konferenca SZDL Jesenice, Kranj, Radovljica, Škofja Loka in Tržič – Izdaja Časopisno podjetje Glas Kranj – Glavni urednik Igor Slavec – Odgovorni urednik Andrej Žalar

List izhaja od oktobra 1947 kot tednik, od januarja 1958 kot poltednik, od januarja 1960 trikrat tedensko, od januarja 1964 kot poltednik ob sredah in sobotah, od julija 1974 pa ob torkih in petkih.

GLASILO SOCIALISTIČNE ZVEZE DELOVNEGA LJUDSTVA ZA GORENJSKO

Obletnica požiga Gozda

Tržič – Te dni mineva 36 let, ko so okupatorji požgali partizansko vasico Gozd nad Križami. V spomin na ta dogodek praznujejo štiri tržiške krajevne skupnosti – Križe, Tenetiše, Sebenje in Pristava – krajevni praznik.

Prireditve ob letošnjem prazniku, ki se začele že v nedeljo z ekipnim tekmovanjem v namiznem tenisu, se nadaljevale v ponedeljek s pohodom upokojencev in mladine v Gozd, v torek s kolesarskim trimom in šahovskim turnirjem, v sredo s tekmovanjem v streljanju in v četrtek z rokometnim turnirjem.

Glavni del slovesnoti pa krajani praznujejo za konec tega tedna. Danes bo danes ob 17. uri v Križah osrednja tasilska vaja, jutri ob 18. uri pa v osnovni šoli skupna slavnostna seja. Ob tej priliki se bodo krajani pogovorili, kaj so v minulem letu uspeli narediti. Veliko ne, ker so imeli denar komaj za vzdrževanje krajevnih komunalnih objektov in naprav. Smelejše načrte imajo za naslednje srednjeročno obdobje, v katerem upajo na uspeh novega občinskega samoprispevka.

Na slavnostni seji bodo krajevne konference SZDL podelile priznanja najbolj delavnim krajanom, pokale bodo prejele najboljše ekipe z raznih športnih tekmovanj, pripravljajo pa tudi pester kulturni program, ki ga bodo izvedli osnovnošolci.

V nedeljo ob 10. uri se bodo prazne prireditve sklenile v Gozdu. Po tradicionalnem srečanju se bodo zbrali tokrat zbrali nekdanji borci Gorenjskega odreda, krajani in drugi. Slavnostni govornik bo predsednik krajevnega odbora ZZB NOV Tržič Franc Stritih, v kulturnem delu pa bo sodelovala tržiška godba na pihala, oktet bratov Zupan in recitatorji Skupine Pobratenje.

H. J.

Zazidalni načrt jeklarne sprejet

Zbori jeseniške občinske skupščine so sprejeli odlok o potrditvi zazidalnega načrta za drugo elektro jeklarno Železarne Jesenice

JESENICE – Postopek pridobivanja jekla v Siemens-Martinovih pečeh jeseniške železarne, ki sedaj omogoča letno proizvodnjo 320 tisoč ton, bodo zaradi zastarelosti naprav nadomestili s proizvodnjo jekla v novi elektro jeklarni. Priprave na uresničevanje te naložbe so v polnem razmahu. Pomemben del v njih so bile tudi razprave in odločanje o osnutku zazidalnega načrta za novo jeklarno. To nalogo so občani uspešno sklenili na seji skupščine krajevne skupnosti Javornik-Koroška Bela in zasedanjih vseh zborov jeseniške občinske skupščine ta teden.

Na skupščini krajevne skupnosti Javornik-Koroška Bela, kjer so se delegati ponovno odločali o soglasju k osnutku zazidalnega načrta, so tako kot v prejšnjih razpravah izrazili podporo načrtovanemu razvoju železarne in naložbi v elektro jeklarno. Krajani in lastniki zemljišč so s pozitivnim stališčem do lokacije jeklarne na Koroški Beli pokazali dobršno mero zrelosti in pripravljenosti za sodelovanje. V železarni si bodo zato prizadevali kar najbolj upoštevati zahteve krajanov po smotrni izrabi zemljišča in pripraviti predlog morebitnih premaknitev objekta.

Delegati vseh zborov občinske skupščine so na sejah ugotovili, da so dosedanje razprave o izgradnji druge elektro jeklarne pokazale nujnost in gospodarsko utemeljenost zamenjave tehnološkega postopka pridobivanja jekla, ki bo omogočila osnovo dolgoročnega razvoja jeklarstva na Gorenjskem. Ob tem so poudarili, da je območje Belško polje 2 po odloku o urbanističnem programu občine Jesenice namensko določeno za lokacijo industrijskih obratov železarne pa da sta železarna in izvršni svet občinske skupščine pri oblikovanju predloga zazidalnega načrta z vso odgovornostjo poiskala najboljše rešitve ter tehtno obravnavala vse predloge, pobude in pripombe, ki so jih občani podali k osnutku tega dokumenta. Ugotovili so tudi, da so odgovorni v kar največji možni meri obravnavali in upoštevali skupne interese in cilje.

Sprejem zazidalnega načrta nove elektro jeklarne omogoča nadaljevanje nalog v pripravah za uresničitev te naložbe. Železarna bo še poglobila stike z lastniki zemljišč med akcijo za nakup potrebne zemlje. Poskrbela bo tudi za izdelavo idejnih projektov, na osnovi katere bodo predvidoma do sredine prihodnjega leta pripravili vso potrebno dokumentacijo. Tako naj bi po terminskem planu naložbe gradbena dela pričeli prihodnje leto, celotno naložbo pa naj bi dokončali v 1984. letu.

S. Saje

Srečanje mladih pobratenih občin

Na povabilo občinske konference ZSMS Hrvatske iz občine Buje bo od 10. do 12. oktobra na obisku v Umagu skupina 20 mladih športnikov in predstavnikov občinske konference ZSMS Radovljica, ki bo sodelovala na prireditvah ob proslavi ob dnevu SKOJ. Razen Radovljičanov bodo prišli na to srečanje tudi mladi iz slovenske občine Devin-Nabrežina pri Trstu, ki je tudi pobratena z občino Buje. Prvi dan obiska, v petek, 10. oktobra, bo svečana seja vseh treh delegacij, 11. oktobra bodo športna tekmovanja in delovni razgovori. V nedeljo, 12. oktobra pa bo sklepna kulturna prireditev, na kateri bodo udeležencem športnih tekmovanj podelili priznanja.

Obisk mladih v Bujah sodi v okvir programa družbenopolitičnega kulturnega in športnega sodelovanja na osnovi določil listine o trajnem sodelovanju med občino Buje in Radovljico, ki so jo v Radovljici svečano podpisali 1. avgusta, v Bujah pa prejšnjo soboto 27. septembra.

JR

ZANIMANJE ZA STANOVANJSKO GOSPODARSTVO – Kranjsko Iskro je včeraj obiskala skupina strokovnjakov evropske komisije Organizacije združenih narodov, ki so prišli k nam na povabilo stalne konference mest Jugoslavije. V skupini so bili predstavniki 18 držav, v kranjski občini pa so se zanimali predvsem za stanovanjsko politiko in gospodarstvo ter za urejanje človekovega okolja. – Foto: F. Perdan

Plenarna seja centralnega komiteja ZKJ

Danes za trdnejši jutri

Ponedeljkova trinajsta plenarna seja centralnega komiteja Zveze komunistov Jugoslavije je prišla ob pravem času. Od zadnjih mesecev lanskega leta, ko smo Jugoslovani za način ponašanja in dela izbrali stabilizacijo, je preteklo že toliko časa, da vemo, kje smo uspeli, kje kolebamo in kje so korenine protistabilizacijskih teženj še globoko raščene. Zato je trenutek za oceno nujen in pravšnji. Prav tako pa nezadržno drsimo v leto 1981, ko se začenja prihodnje srednjeročno obdobje, v katerem ne bo smelo biti prostora in priložnosti za neodgovorno ponašanje, pretirano trošenje brez osnove v dohodku in vse tiste slabosti, ki so se kopičile do meje, da smo se odločili narediti z njimi konec. Ponedeljkova seja centralnega komiteja Zveze komunistov Jugoslavije je zaradi pomembnosti trenutka osvetlila oba vidika: preteklega in predvsem prihodnjega, katerega značilnost oblikujemo danes. Zato je sedanja odgovornost nas vseh velika!

Pozitiven odmev je med delovnimi ljudmi in občani povzročilo stališče plenarne seje centralnega komiteja, da dodatnih, novih sklepov ni treba sprejemati. Jasno in celovito smo jih zapisali že na novembrski seji centralnega komiteja in na skupni seji predsedstev Zveze komunistov in SFRJ. Po ponedeljkovi seji bodo le dopolnjeni in posredovani v obravnavo osnovnim organizacijam. Treba pa jih bo odgovorneje in smeleje kot doslej uresničevati in spreminjati stvari po samoupravni poti in ne z administriranjem, ki prinaša kratkoročne rešitve in odriva delavca od odločanja.

Samoupravni socialistični sistem je sposoben učinkovito rešiti probleme. Praksa je to že potrdila in tudi sedanjost ima dokaze za to. Temu oporekajo le tisti, ki svojega omahovanja ali nasprotovanja nočejo priznati, ampak valijo krivdo na sistem, ki jim ni po godu. Če bi se vsi zavedali pomembnosti stabilizacijskih prizadevanj, potem ne bi dovoljevali pretiranega uvoza opreme na račun najnujnejšega reprodukcijskega materiala, prav tako pa ne bi bilo raznih korupcij in podkupovanj, ki upravičeno razburjajo delovne ljudi, oblikovanja cen izven dogovorjenih okvirov, pretiravanj pri investicijah, lokalizmov in drugih slabosti. Ena prvih nalog je tudi preprečiti nadaljnje zmanjševanje osebnih dohodkov in padanje življenjske ravni. To ni v prid stabilizaciji in interesom delovnih ljudi in občanov.

Sklepne ugotovitve plenarnega zasedanja centralnega komiteja Zveze komunistov Jugoslavije o idejnopolitičnih vprašanjih gospodarskega položaja in uresničevanja politike ekonomske stabilizacije so jasne. Vodilo akcije so sklepi zadnjega kongresa Zveze komunistov, sklepi predsedstva CK ZKJ in SFRJ ter stališča ponedeljkove seje. Socialistični samoupravni proizvodni odnosi so temelj reševanja družbenoekonomskih problemov. Komunistom je mesto v prvih vrstah akcije. Njihovo mesto je med ljudmi, skupna akcija z njimi, ki jo morajo voditi z delom in zgledom. Ostrejša mora biti odgovornost in učinkovitejše delo organov, organizacij in posameznikov v sistemu. Preveriti in prilagoditi je treba vse oblike porabe, preučiti razne oblike ustvarjanja dohodka izven delovnega časa, varčevati povsod in zagotavljati preskrbo ljudi in združenega dela. Centralni komite bo na eni od naslednjih sej ponovno razpravljal o tem. Posebna pozornost pa bo veljala našemu razvoju v prihodnjih petih letih.

J. Košnjek

Akcija NNNP

Radovljica – Predsedstvo občinske konference SZDL Radovljica je na 10. seji sprejelo politična in organizacijska izhodišča za akcijo Nič nas ne sme presenetiti, ki jih je pripravil koordinacijski odbor za ljudsko obrambo in družbeno samozaščito. Osnovni cilj teh izhodišč je zagotovitev množične udeležbe vseh delovnih ljudi in občanov v priprave akcije Nič nas ne sme presenetiti v temeljnih organizacijah, krajevnih skupnostih, družbenopolitičnih organizacijah in društvih.

V programih morajo izvajalci predvideti idejnopolitično in strokovno usposabljanje prebivalstva, zagotovitev ustreznih materialnih in drugih sredstev, kadrovske potrebe in predvideti enoto predpostavko cilja akcije. Vse programe naj bi uskladili do konca oktobra.

Predsedstvo je sklenilo, da bo v prihodnjih dneh sklicalo posvet vseh predsednikov krajevnih konferenc SZDL in predsednikov odborov za ljudsko obrambo in družbeno samozaščito v krajevnih skupnostih, občinski svet Zveze sindikatov pa bo posvet organiziral za nosilce akcije v združenem delu.

JR

13. sejem stanovanjske opreme
10. jubilejna razstava gob
kranj
17.–24.10.'80
— možnost ugodnega nakupa opreme za vaš dom,
— 10. jubilejna razstava gob

PO JUGOSLAVIJI

Izvoz na prvem mestu

Povečanje izvoza in celovita sprememba sestave gospodarstva mora biti temelj planskih dokumentov v prihodnjem srednjeročnem obdobju. Vendar pa pregled že pripravljenih planskih dokumentov kaže drugače. Kot so povedali na sredini seji slovenskega izvršnega sveta, se še nismo otresli starega načina dela in načrtovanja, zato želje presegajo možnosti kar za 138 milijard dinarjev.

Boljša preskrba

Naša osnovna usmeritev mora biti zagotovitev redne preskrbe prebivalstva z osnovnimi življenjskimi potrebščinami, četudi jih je treba uvoziti ali zaradi njih zmanjšati izvoz, je poudaril predsednik slovenskega izvršnega sveta Janez Zemljarič. Pri tem je naglasil, da je vzrok nastalih težav premajhna kmetijska proizvodnja. Zato bo potrebno izpeljati nekatere projekte, ki bodo zagotovili večjo založenost trga s kmetijskimi proizvodi.

S pogodbami več mesa

Kljub višjim cenam je v mesnicah še vedno premalo mesa. Tako bo vse dotlej, dokler kmetje in zadruge ne bodo podprle sprejetih in dogovorjenih ukrepov. Ponekod se namreč dogaja, da kmetje zaradi višjih odkupnih cen prodajajo živino kupcem iz sosednje Hrvatske. Na seji upravnega odbora Zadružne zveze Slovenije so zato predlagali uveljavitev prakse izpred dveh let, ko so z rejci podpisovali pogodbe, s katerimi so se obvezali, koliko živine bodo vzredili in prodali za zakol.

Sejem elektronike

Od 6. do 10. oktobra bo na Gospodarskem razstavišču v Ljubljani razstava »Sodobna elektronika 80.« Na njej bo razstavilo svoje najnovejše dosežke 567 razstavljavcev iz 19 držav, med njimi 137 proizvodnih organizacij in inštitutov s področja elektronike.

V Zasavju dnevni kop premoga

V Zasavskih premogovnikih so v devetih mesecih nakopali 960.000 ton premoga. To pa je še vedno 6,5 odstotka manj kot so načrtovali. Tudi odkop septembra je bil pod planom in sicer so rudarji nakopali 7.884 ton manj kot so načrtovali. Vendar pa menijo, da bodo letni plan izpolnili in nakopali 1,400.000 ton premoga. Delajo namreč v treh izmenah in tudi ob sobotah. V Trbovljah in Hrastniku pa bodo spet odprli dnevne kope. Pod Retjem bodo začeli premog kopati v prihodnjih dneh, v Hrastniku pa bo dnevni kop oživel konec meseca. Oba dnevna kopa bosta dala okoli 600 ton premoga dnevno.

860 živinskih farm

V zasebnem kmetijskem sektorju Kosova bodo v okviru tretjega načrta za razvoj kmetijstva, ki ga bodo uresničevali v naslednjem srednjeročnem obdobju, zgradili 740 farm za govejo živino in 120 prašičjih farm. Predvidevajo tudi povečanje števila ovac na 450 zasebnih gospodarstvih in zgraditev 580 farm za vzrejo piščancev.

V sredo je Kranj obiskala skupina mladih Francozov, predstavnikov Svetovne federacije pobratenih mest, med katerimi je bil tudi sin sekretarja te organizacije Eoume Bresson. V prijateljskem pogovoru s predstavniki kranjske Občinske konference ZSMS so se mladi, ki v okviru obiskov po vzhodnoevropskih pobratenih mestih preučujejo značilnosti političnih sistemov, seznanili tudi s socialističnim samoupravljanjem in njegovo posebnostjo v svetovni politični tribuni. — Foto: F. Perdan

Razprava marsikdaj breme

Kranjski komite Zveze komunistov razpravljal o osnutku dogovora o temeljih družbenega plana do leta 1985 in osnutkih sporazumov o temeljih planov interesnih skupnosti — Razumljivost gradiv olajšuje razpravo, ki se mora opirati na realne izračune in predvidevanja — Odborništvo se vriva v delegatski sistem — Kranjski komunisti bodo o planu razpravljali tudi na konferenci

KRANJ — Znižana rast družbenega proizvoda na 6 odstotkov, vezava porabe na rast dohodka, izkoriščanje notranjih rezerv, vključevanje delavcev in občanov v snovanje in sprejemanje planov, racionalno zaposlovanje, izvoz, bogatitev trgovske mreže in preskrbe, investicije, urejanje prostora, gradnja infrastrukture in usklajevanje porabe v interesnih skupnostih z dohodkom so glavni poudarki dosedanje razprave o osnutku dogovora o temeljih družbenega plana kranjske občine do leta 1985 in osnutkih samoupravnih sporazumov o temeljih planov interesnih skupnosti za prihodnje srednjeročno obdobje. Nekaj časa že poteka v kranjski občini razprava o tako imenovanem »planskem paketu občine«, zato so vedno jasnejše tudi pozitivne plati in vrzeli planskih dokumentov. Ne gre prezreti skrbnosti in prizadevnosti sestavljalcev ter naporov, ki so bili doslej že vloženi v planiranje prihodnjega srednjeročnega obdobja. Čeprav časa ni več na pretek, bo treba najti priložnosti za odstranitev pomanjkljivosti.

Na sredini seji komiteja občinske konference ZKS Kranj so posebej poudarili, da je kritičnost do planskih dokumentov nujna. Splošna slika prihodnjih petih let nam je že jasnejša, čeprav ničesar ne kaže »zabetonirati«, saj bosta odločala družbeni prozvod in dohodek, prav tako pa merila, za katera se bomo dogovorili.

V dosedanji razpravi na primer zbode ugotovitev o pičli razpravi o osnutkih samoupravnih sporazumov o temeljih planov samoupravnih interesnih skupnosti. Je to posledica prepričanja, da tako in tako ni mogoče ničesar spremeniti, so se vprašali na seji komiteja, ali pa pomanjkljivih samoupravnih delegatskih odnosov v interesnih skupnostih. Ne le zanje, tudi za skupščinski delegatski sistem velja, da se v delegatstvo vriva odborništvo, da je prevladujoča beseda izvajalcev in v senci vpliv porabnikov, da so interesne skupnosti premalo vpletene v skupščinski sistem in da je tudi v njihovih sporazumih premalo govora o krepitvi delegatskih odnosov, selektivnosti in rešitvah za primere, če načrtovanega priliva denarja ne bo. Premalo je govora o svobodni menjavi dela in združevanju sredstev za posebno dogovorjene naloge. Sploh je treba po sodbi komiteja v planskih dokumentih dati večjo pozornost delegatskim odnosom in vplivu delavca, občana. Tudi v krajevni samoupravi so še vrzeli. Kranjska občina je že nekajkrat ugotovila zaostajanje, zato se bo treba odločati, ali za to v skupnostih namenjati več denarja kot doslej, ali uvajati več pokicnih delavcev itd. O tem pa ne kaže sklepati brez razprave v družbenopolitičnih organizacijah, v zboru združenega dela in v zboru krajevnih skupnosti.

Pred delavce in občane moramo z razumljivejšimi gradivi, sistematično in pregledno napisanimi, v katerih so izpostavljeni glavni problemi, o katerih se morajo izreči ljudje. Če gradiva niso takšna, postajajo razprave utrujajoče, dodatno breme, kot so dejali na seji komiteja. Pred ljudi je treba s podatki, kaj v prihodnjem obdobju hočemo, koliko in kako smo sposobni to uresničiti in kdo bo prispeval sredstva. Plan ni kos papirja, ampak obveza vseh delovnih ljudi in občanov, zato pa morajo biti le-ti o bistvenih stvareh vsestransko obveščeni.

Zaradi pomembnosti tematike bo o osnutkih občinskega družbenega plana in osnutkih sporazumov razpravljala na razširjeni seji konferenca ZKS. Gradivo je treba poenostaviti in ga analizirati razumljivejše, posebej pa analizirati smeri razvoja delegatskega sistema. O planih interesnih skupnosti bo govora na posebnem posvetovanju, vse skupaj pa je treba graditi na realnih cenah in ne na pokazateljih iz leta 1979!

J. Košnjek

Podelitev plaket

Jesenice — Domicilni odbor Gorenjskega vojnega področja s sedežem v Škofji Loki je za živeče borce, svojce padlih borcev enot in služb ter za Skupščino občine Jesenice, Občinski odbor ZZB NOV Jesenice in domicilni odbor Jeseniško-bohinjskega odreda pripravil zlate plakete in brošure »35 let Porezna«. Podelitev plaket in brošur ter srečanje borcev in drugih vabljenih bo v petek, 3. oktobra ob 17. uri v Kazini na Jesenicah.

J. Rabič

Svet v tem tednu

Dejavnost v prid miru in napredka

Aktivna zunanjepolitična dejavnost Jugoslavije se nadaljuje: k nam prihaja ciprski predsednik, zvezni sekretar za zunanje zadeve Josip Vrhovec je v New Yorku, pri nas je premier Bangladeša, Petar Stambolič pa potuje v Korejo, Branko Mikulić pa iz Etiopije v Jemen — Posebno zasedanje generalne skupščine OZN ni doseglo cilja — Neuspešni pozivi k miru med Iranom in Irakom — Italijanska vladna kriza še traja — Zločin iz Münchena odmeva

BEOGRAD — Jugoslavija se zaveda resnosti mednarodnega političnega in gospodarskega položaja in odgovornosti, ki jo ima vsaka država, da bo sedanji svet mirnejši, enakopravnejši in pravičnejši. Zato je razumljiva njena aktivna in ustvarjalna zunanjepolitična aktivnost. K nam prihaja na obisk ciprski predsednik Kiprianu. Odnosi med državama, ki sta jih utrdila pokojna predsednika Tito in Makarios, se bodo po tem obisku še zboljšali. Zvezni sekretar za zunanje zadeve Josip Vrhovec je v New Yorku. Tu je bil redni sestanek zunanjih ministrov držav članic skupine 77. Naš zvezni sekretar za zunanje zadeve je v govoru na sestanku opozoril, da posebno zasedanje generalne skupščine Organizacije združenih narodov ni dokončalo dela, ker predvsem razviti svet nima dovolj politične volje za oblikovanje pravičnejših odnosov med razvitimi in nerazvitimi. To ugotovitev je v tem času pogosto slišati hkrati z željo, da bo nadaljevanje tega dela uspešnejše. Zunanji ministri skupine 77 so sprejeli posebno deklaracijo, v kateri pozivajo razvite za pristopnejši odnos do nerazvitega in manj razvitega dela sveta. Član predsedstva CK ZKJ Branko Mikulić pa je končal obisk v Etiopiji in odpotoval v Jemen. Predsednik zveznega izvršnega sveta Veselin Djuranović pa se je v Beogradu sešel s premierom republike Bangladeš Rahmanom, ki se udeležuje beograjske konference Unesca. Djuranović in Rahman sta izrazila zaskrbljenost zaradi poslabšanega mednarodnega položaja, vojne med Iranom in Irakom ter neuspelega posebnega zasedanja generalne skupščine Organizacije združenih narodov. Član predsedstva SFRJ Petar Stambolić pa odhaja na uradni prijateljski obisk v Demokratično ljudsko republiko Korejo.

Sedanja podoba sveta je zaskrbljujoča. Razlogov za to je dovolj. Po svetu še vedno odmeva gnusen atentat v Münchenu, ki so ga zagrešili člani zahodnonemške neonacistične organizacije. Slišati je glasove, da je organizacija stkala niti tudi v nekaterih drugih državah. Prav tako se nadaljuje teror v Turčiji, čeprav je dobila država vlado trdejše roke. Na zboru svetovne banke in mednarodnega denarnega sklada so prav tako prisotna nasprotja med bogatejšimi in revnejšimi, blokovska delitev sveta pa je opazna tudi na madridskem pripravljalnem sestanku pred konferenco o evropski varnosti in sodelovanju. Soglasje o dnevnem redu še ni. Pot rešitve skuša najti devet nevtralnih in neuvrščenih držav, udeleženk srečanja. Njihovi predstavniki so se sešli za zaprtimi vrati.

Posebna pozornost svetovne javnosti velja italijanskemu političnemu življenju. Presenetljivo so poslanci v parlamentu menjali prepričanje in to je pripeljalo do nepričakovanega padca Cossigove vlade. Premier Cossiga napoveduje, da ga med mandatarje za sestavo nove vlade ni treba uvrščati in da je bolje iskati primernejšo osebnost. Predsednik republike Sandro Pertini je že zaključil prvi krog pogovorov s predstavniki strank, ki mu niso povedali veliko novega. Komunisti terjajo na primer vstop v vlado ali ostanek na poziciji opozicije. Njihovo stališče do vstopa v vlado tokrat ni tako ostro. Smeleje terjajo gospodarske ukrepe v prid delavstvu. Prav tako kaže, da bo skušala Italija reševati nakopičene težave in da napovedane devalvacije lire za zdaj ne bo.

Prizadevanja za pomiritev med Iranom in Irakom so bila doslej neuspešna. Srečo poskušajo v varnostnem svetu, pa generalni sekretar Organizacije združenih narodov dr. Kurt Waldheim, predstavniki islamske konference, Kubanci kot predstavniki gibanja neuvrščenih, palestinski voditelj Arafat in voditelja obeh velesil Brežnjev in Carter. Vojna pa ne pojenjuje, ampak se bohoti. Homeini napoveduje boj do zadnjega moža, Irak pa prav tako ne popušča. Naftna polja in naprave ter energetski viri so na obeh straneh tarča napadov. Svet je zaskrbljen zaradi vojne same, prav tako pa zaradi dejstva, da se bijeta dve velike proizvajalki nafte. Upravičena je bojazen, da utegne nastopiti tuje vmešavanje, če poti iz Perzijskega zaliva ne bo in če zaloge nafte ne bodo več kos potrebam. Nova intervencija v tem delu sveta bi bila medvedja usluga svetovnemu miru.

J. Košnjek

Razstava o Titu na Godešiču

Godešič — V krajevni skupnosti Godešič pri Škofji Loki bodo prihodnje dni drugič praznovali svoj krajevni praznik. Izbrali so ga lani, v spomin na 14. oktober 1941, ko je bil ustanovni sestanek OF za Godešič. Aktivisti so se sestali v Kebrovi hiši, na kar danes opozarja spominska plošča.

Med prireditvami v počastitev krajevnega praznika Godešiča velja posebej opozoriti na razstavo »Tito na Gorenjskem in v naši občini«, ki so dobo v družbenih prostorih odprli v soboto, 4. oktobra, ob 18. uri. Pripravili so jo s sodelovanjem Gorenjskega muzeja iz Kranja, čigar strokovnjaki so naredili izbor iz gradiva, ki so ga Kranjčani že videli, v škofjeloški občini pa bo prvič na ogled. Razstava bo odprta do vključno 11. oktobra, vsak dan od 9. do 19. ure, da si jo bodo lahko ogledali tudi skupine iz šol in delovnih kolektivov.

Lanskemu praznovanju je bil seben poudarek dalo srečanje borcev, saj so krajani povabili vse tiste, ki ne žive več doma. Veliko jih je lani odzvalo vabilu, zato Godeščani pravijo, da bo srečanje postalo tradicionalno. Borci, ki so izšli z Godešiča se bodo letos srečali v petek, 10. oktobra, ob 18. uri. V dneh so spominski album, ki so ga predstavili lani, dopolnili z novim.

Praznovanje bodo spremljali športne prireditve. Nekaj se jih je zvrstilo, v nedeljo, 12. oktobra bodo pripravili namiznoteniški mnogoboj. Gasilci domačega gasilskega društva bodo vajo izvedli v petek, 10. oktobra, ob 18. uri. V nedeljo, 12. oktobra, ob 15. uri pa bodo pripravili turni program s srečanjem krajanov.

Krajani Godešiča so koncem maja izglasovali krajevni samoprispevek, s katerim bodo razširili trgovino in družbene prostore, zgradili igrišča in asfaltirali nekaj vaških poti. Za uresničitev programa so ustanovili tri komisije, vse pa kažejo, da bodo najprej na vrsti športna igrišča. V krajevni skupnosti so tudi začeli izdajati tudi svoje glasilo, ki so ga poimenovali Dobrave in se dogovorili, da bodo izšle štiri številke na leto. Doslej so izšle že tri redne in dve izredni številki: prva ob rebalansu, druga ob smrti tovariša Tita. V četrti številki pa bodo objavili anketo, s katero bodo zbrali mnenja, pripombe in vprašanja krajanov.

M. V.

Rezervirano za urednika

Bralcem našega časopisa, ki niso naročniki in naš gorenjski Glas sproti kupujejo v kioskih, smo vsekakor dolžni pojasnilo, kaj nas je privedlo, da smo dvignili ceno Glasa na sedem dinarjev. Ko so svojo utemeljitev podražitve obrazlagali naši slovenski dnevniki, so navajali prav iste argumente, kot jih imamo mi: velika podražitev papirja ter podražitev spremljajočih stroškov so povzročili v drugem polletju letošnjega leta občuten padec rasti dohodka. Lastna cena za en izvod Glasa se je dvignila iz 9.95 na skoraj 12 din, vendar je naročnina Glasa za drugo polletje ostala nespremenjena: 200 din, ali 4 din za en izvod. Naročnina je tudi že pobrana, zato je ni mogoče več spreminjati za leto 1980., bo pa se spremenila v naslednjem letu. Ker tudi iz drugih virov (občinske dotacije, komercialni oglasi in službene objave) izpada dohodka ni bilo mogoče nadomestiti, smo sklenili s 1. 10. 80 popraviti ceno časopisu, ki pa je še vedno za skoraj pet dinarjev nižja od naše lastne cene. Kot že rečeno, razliko v ceni pokrivajo organizacije združenega dela, ki oglašajo preko časopisa in naše ustanoviteljice, ki dajejo časopisu finančno pomoč za delno pokrivanje omenjene razlike v ceni. (Letošnja pomoč je približno 1,22 din k vsakemu izvodu Glasa.)

Na kraju tega mojega pisanja želim postreči še z enim podatkom, ki naj se vpiše v dobro našega kolektiva: v letošnjem letu bomo v primerjavi z lanskim letom (1252 bralnih strani) imeli kar petdeset bralnih strani v Glasu več. Seveda pa tudi to nekaj stane. Upamo in želimo, da bomo tudi za naprej ostali drug drugemu dobri stari zvesti prijatelji.

Z lepimi pozdravi *Vaš urednik*

Letna inventura

V kranjski občini ocenjujejo uresničevanje resolucije in letošnjega družbenega plana in opozarjajo predvsem na pretirane apetite po investicijah v negospodarstvu in na nesorazmerja pri splošni in skupni porabi – Ugodna ocena planiranja

KRANJ – Izvršni svet ima nalogo sprotnega spremljanja in ocenjevanja uresničevanja resolucije o izvrševanju letošnjega družbenega plana kranjske občine. Da bi bil pri ukrepanju in usmerjanju učinkovitejši, je sprejel akcijski program za uresničevanje resolucije. Na eni od zadnjih sej so člani izvršnega sveta ocenili uresničevanje letošnje resolucije in sprejeli nekatere ukrepe in ugotovitve.

Sprememba letošnje resolucije je bila upravičena, saj je bila dosežena s tem večja realnost predvsem pri rasti družbenega proizvoda, izvozu in zaposlovanju. Posebno pomembne za kranjsko občino so investicije. Delež družbenega proizvoda za vlaganja je precejšnji, prav tako pa Kranjčani ugotavljajo pretiran porast vlaganj v negospodarstvo, prav v primerjavi z lanskim letom dosega povečanje kar 70 odstotkov, zato bodo vse naloge na tem področju težko uresničene. Veliko družbenih objektov je sicer pred dograditvijo, vendar je pri njem izrednega pomena odvisnost od samoprispevka delovnih ljudi in občanov. Izvršni svet je zato zadolžil komite za družbeno planiranje in nekatere člane izvršnega sveta, da proučijo gibanje negospodarskih investicij ter pripravijo ustrezno poročilo ter predloge ukrepov. Prav tako »prebijajo« planske okvire sredstva za splošno porabo, ki bremenijo dohodek temeljnih organizacij združenega dela. Kranjčani imajo v mislih velike obveznosti do republiškega proračuna in republiških interesnih skupnosti. Ustrezni komiteji izvršnega sveta so zadolženi za analizo in za posredovanje predlogov republiškim organom. Prav tako je treba po sodbi izvršnega sveta oživiti delo komisij za spremljanje uresničevanja zakona o združenem delu. Zastajanje je opazno pri oblikovanju dohodkovnih odnosov in pri razvijanju sistema pridobivanja in delitve dohodka. Vzpodbuditi bo treba delo potrošniških svetov in nadaljevati z akcijo zagotavljanja boljše preskrbe, česar se kaže lotiti tudi na gorenjski ravni, kar je bilo že dogovorjeno na medobčinski zbornici in organih medobčinskega pomena.

Planiranje prihodnjega razvoja je pomembna letošnja naloga. Predlog dogovora o temeljih družbenega plana za prihodnjih pet let se mora znajti pred delegati občinske skupščine novembra, kar je ob dosedanjem dobrem delu pri pripravi planskih dokumentov mogoče. Izvršni svet je ob ocenjevanju uresničevanja letošnje resolucije opozoril še na nekatere prebleme: na preveliko potrošnjo tekočih goriv in energije, na nujnost hitrejšega oblikovanja tržnih rezerv, na zaostajanje obrti in prilagajanja delovnega časa v tej gospodarski panogi, na nujnost načrtnega urejevanja prostora in na stanovanjsko gradnjo. Za oblikovanje natančnejših ocen so bili zadolženi organi izvršnega sveta, komiteji in posamezni člani.

J. Košnjek

ljubljanska banka

Temeljna banka Gorenjske

obvešča

da je s 1. 10. 1980

začela poslovati ekspozitura
Ljubljanske banke,
Temeljne banke Gorenjske.
Poslovna enota Škofja Loka
v Podlubniku

Ekspozitura bo opravljala vse posle
s področja hranilnih vlog, žiro in tekočih računov
ter deviznih hranilnih vlog in nudila
občanom tudi vse informacije
o ostalih bančnih storitvah.

Ekspozitura bo poslovala:
ponedeljek, torek, četrtek, petek
od 12. do 18. ure
sreda
od 9. do 13. ure in od 14. do 18. ure
sobota zaprto.

Politika cen v kranjski občini

Dogovor ne bo zdržal

V primerjavi z lanskim decembrom so se letos cene storitev v kranjski občini povečale za 17,3 odstotka, kar je le 0,7 odstotka manj od dogovorjenega – Do konca leta dogovor ne bo zdržal – Naročilo tržni inšpekciji

KRANJ – V republiki smo se dogovorili, da bodo letošnje cene v primerjavi z lanskim decembrom narasle za najmanj 20 odstotkov manj. Cene so namreč pomemben vzvod stabilizacije, temu primerni pa morajo biti ukrepi ekonomske politike in družbenopolitičnih skupnosti. Statistična služba ugotavlja, da je rast cen v primerjavi z lanskim decembrom v letošnjih osmih mesecih v Jugoslaviji in Sloveniji presegla 18 odstotkov. Cene storitev, ki so v pristojnosti občine, pa so se na osnovi teh podatkov v kranjski občini povečale za 21,7 odstotka.

Občinska statistika govori drugačno. Skok cen je v kranjski občini dosegel 17,3 odstotke, kar pomeni, da dogovorjenih 18 odstotkov manjše za 0,7 odstotka. Za skoraj 30 odstotkov so porasle cene obrtnih storitev, za dobrih 19 odstotkov cene komunalnih storitev, za dobrih 11 odstotkov pa cene prometnih storitev. Čeprav 18 dovoljenih odstotkov še ni doseženih, pa meja ne bo zdržala, saj se bodo povečale stanarine. Predstavniki komiteja za gospodarstvo in finance so povedali, da je prošenj za višje cene veliko, vendar se bodo v kranjski občini držali dogovorjenih meril.

Izvršni svet bo s problematiko cen seznanil družbenopolitične organizacije, hkrati pa je naročil inšpekcijskim službam, da temeljito preverijo in ocenijo to problematiko. Dogaja se, da s ceniki določene cene ne držijo. V resnici so veliko višje. Zato bo treba bolj poostriti nadzor nad dejansko opravljeno količino dela, predvsem pa nad kvaliteto.

-jk

Ignac Sterlekar-Jože

V petek zvečer je v Ljubljani v 74. letu starosti umrl Nace Sterlekar-Jože. Težko nas je zadela vest, saj je bil Nace tesno povezan z uporom in narodnoosvobodilno borbo na Jesenicah in v okolici, bil prvi sekretar jeseniškega okrožnega odbora OF in nosilec spomenice 1941.

Sterlekar je bil rojen v Mengšu in izučil se je za trgovskega pomočnika, potem pa se je zaposlil kot carinski deklarant. Služboval je v Ljubljani, Mariboru, Slovenskih Konjicah, od leta 1934 do 1940 pa je bil zaposlen na davčni upravi v Radovljici. V tem času je veliko pomagal občini Kočevska Bela, katere župan je bil komunist Vencelj Perko. To njegovo politično nagnjenje je ostalo skrito tajni državni policiji in je bil kot levičar v letih 1938–1940 kar enajstkrat poklican na orožne vaje v jeseniški bataljon, 1940. pa je bil komunist odpuščen iz javne službe.

Med svojim službovanjem v Radovljici se je spoznal z naprednimi delavci Jesenic, Jožetom Gregorčičem, Tonetom Ušarjem, bratoma Stražišarjema, Kejžarjem in drugimi, ter hitro razumel pomen njihovega boja za delavske pravice in jim skušal pomagati. Ko je prišla okupacija, je vodstvo partije videlo v njem primernega organizatorja OF in postavilo ga je za sekretarja okrožnega odbora OF za jeseniško okrožje, ki je obsegalo območje sedanjih občin Jesenice in Radovljica. Nastajala je mreža številnih odborov OF, ne le po vaseh, temveč tudi v delavskih sredinah, v sami železarni.

Nace je bil Nemcem trn v peti. Vedno težje je bilo zanj. Preveč je bil že poznan, zato ga je pokrajinsko vodstvo NOG Gorenjske poslalo za inštruktorja na kamniško področje. Tudi tu je zaživela široka mreža odborov OF. Kasneje je Nace odšel še na litijsko področje in tu kot sekretar okrožja OF deloval vse do osvoboditve.

V povojnem času je bil Nace vseskozi prizadeven družbenopolitični delavec, veliko dela pa je vložil tudi v zbiranje zgodovinskega gradiva iz časa NOB. Še posebej se je zavzemal za jeseniško področje. Še pred kratkim je pomagal pri razčiščevanju datuma nastajanja in sestava Okrožnega odbora OF za jeseniško področje. V krajevni skupnosti Podmežaklja so letos prvič praznovali krajevni praznik, ki so ga določili prav po času, ko je tu nastajal okrožni odbor OF.

Vsem Jeseničanom, ki so ga poznali še v predvojnih dneh, v dneh upora in organiziranega dela, ki so se srečevali z njim vsa leta po vojni, ko so skupaj z njim zbirali gradivo za zgodovinopisje iz najtežjih let, bo Nace Sterlekar-Jože, kot predan človek in komunist ostal v trajnem spominu.

Slovenko

Več zanimanja za izobraževanje

Pri občinskem sindikalnem svetu v Radovljici ugotavljajo, da bi moralo biti po organizacijah združenega dela več zanimanja za izobraževanje in usposabljanje sindikalnih delavcev – Inovacijska dejavnost

Radovljica – V prvem polletju letošnjega leta so si pri občinskem **sindikalnem svetu v Radovljici najbolj prizadevali za uresničevanje** politike gospodarske stabilizacije in spremljali rezultate gospodarjenja, sodelovali pri pripravi srednjeročnih programov in uveljavljanju družbenega planiranja, pri krepitvi delegatskih razmerij in uveljavljanju kolektivnega dela v organih občinskega sindikalnega sveta.

Tako so aktivno delali člani predsedstva občinskega sindikalnega sveta ter svetov za pridobivanje dohodka in delitev po delu ter ekonomsko politiko in planiranje. Še posebej pa so si prizadevali, da bi bilo delo občinskega sindikalnega sveta čimbolj povezano z dejavnostjo osnovnih organizacij tako pri oblikovanju politike in nalog kot pri njihovem uresničevanju. Sodelovanje vseh članov osnovnih organizacij lahko tudi v prihodnje okrepi vlogo občinskega sveta zveze sindikatov in ustvari boljše možnosti za uresničevanje že sprejetih usmeritev v vseh sredinah. Obiski, posveti in seminarji so v prvem polletju postali pogostejši, ker ugotavljajo, da so učinkovitejši od zgolj pismenih informacij in poročil.

V prihodnjem obdobju pa čaka radovljiške sindikate še vrsta nalog. Že so sklenili razpravo o samoupravnem sporazumu o ustanovitvi kluba samoupravljalcev in v razpravi se je pokazalo, da je najbolj problematičen način financiranja, več pa bi moralo biti tudi zanimanja za delovanje kluba samoupravljavcev.

Izobraževanje sindikalnih delavcev dobro poteka, vendar se izobražuje manj delavcev kot so načrtovali. Regijsko politično šolo zdaj obiskuje šestnajst sindikalnih delavcev, težave pa imajo predvsem s prijavami za politično šolo pri republiškem sindikalnem svetu. Tako ugotavljajo, da bi morali v organizacijah združenega dela spremeniti odnos do družbenopolitičnega izobraževanja in bi se moralo izobraževati več sindikalnih delavcev.

Premalo pozornosti so posvetili tudi spodbujanju inovacijske dejavnosti med delavci. Pripravili so predlog, da bi oblikovali skupno komisijo občinskega sindikalnega sveta in občinske raziskovalne skupnosti. Program kulturne akcije v sodelovanju s kulturno skupnostjo dobro uresničujejo, prav tako so aktivni v sindikalnih športnih igrah. Pri občinskem sindikalnem svetu si predvsem prizadevajo, da bi spodbudili množičnost in v razne oblike rekreacije vključili čimveč delavcev.

D. Sedej

ŠPECERIJA BLED

Dežurne trgovine
veletrgovine
ŠPECERIJA Bled

dne 4. 10. 1980

market
BOHINJSKA BISTRICA,
Trg svobode 1
SAMOPOSTREŽBA BLED,
Prešernova 48
SAMOPOSTREŽBA
RADOVLJICA, Kranjska 11
MARKET DELIKATESA
Bled, Cesta svobode 15
(v Park hotelu)

Vse trgovine so odprte
od 7.—19. ure.

Izboljšana kakovost in množičnost

V razne oblike izobraževanja je bilo v preteklem šolskem letu vključenih skoraj petina članov občinske organizacije ZK Škofja Loka – Boljše kadrovanje, da bo osip manjši

Ob programiranju idejnopolitičnega usposabljanja in marksističnega izobraževanja so si pri občinski konferenci ZKS Škofja Loka zastavili cilj izboljšati kakovost in množičnost. Ko so na zadnji seji komiteja pregledovali uresničevanje programa, so ocenili, da je bil zastavljen cilj dosežen. Razne oblike usposabljanja je obiskovala skoraj petina članstva, medtem ko je gorenjsko povprečje 12,24 odstotka. Izobraževalo bi se še več članov, če bi bilo evidentiranje in kadrovanje bolj resno. Tako pa je bil pri posameznih oblikah idejnopolitičnega izobraževanja precejšen osip. Zlasti velik je bil pri dopisni šoli marksizma, ker osnovne organizacije niso kadrovale članov, ki so se že izkazali pri delu. Drug vzrok pa je treba iskati v dejstvu, da osnovne organizacije še nimajo dolgoročnih planov usposabljanja.

Na seji so tudi menili, da bi pri izobraževanju morali dajati več poudarka aktualnim temam iz gospodarstva in sicer pridobivanju in razporejanju dohodka, delitvi po delu, svobodni menjavi dela, vrednotenju minulega dela, ekonomskim odnosom s tujino in še posebej planiranju in investicijam.

Če pa pogledamo posamezne oblike izobraževanja, vidimo precejšnje razlike v uspešnosti. Čeprav je vsak komunist dolžan spremljati aktualne dokumente in poglabljati svoje znanje marksizma, so žal le redke osnovne organizacije zadolžile svoje člane za študij določenih gradiv. Temeljni program izobraževanja je v večini osnovnih organizacij potekal dobro, posebno še zato, ker je občinska konferenca usposobila uvodničarje za posamezne teme. Le šest uvodničarjev svojega dela ni dobro opravilo. Premalo pa so se v izobraževanje vključili sekretarji osnovnih organizacij.

V pretekli sezoni je občinska organizacija ZK pripravila tudi tri seminarje za kandidate za sprejem v ZK. Zaključilo jih je 123 kandidatov. Evidentiranih je bilo veliko več, vendar se je kasneje izkazalo, da v osnovnih organizacijah z vsemi niti pogovora o tem, če želijo biti člani ZK, niso opravili.

Organiziran je bil seminar za novosprejete člane. Od povabljenih 92, se ga je udeležilo 38 novih članov ZK. Osip dokazuje, da se člani udeležujejo samo obveznih oblik izobraževanja. Organizirana je bila tudi občinska politična šola. Evidentiranih je bilo 43 slušateljev, zaključilo pa jo je 37 slušateljev. Seminar iz teorije in prakse marksizma je končalo 9 slušateljev. Zaradi trimesečne odsotnosti z dela nastajajo težave pri kadrovanju. Dopisno šolo marksizma naj bi obiskovalo 19 komunistov, vendar jo je zaključilo le 9 prijavljenih. Dopisna šola zahteva veliko večje napore kot strnjene oblike in zato je bil komite mnenja, da je treba dati vse priznanje tistim, ki so jo uspešno končali.

Srednjo politično šolo so končali trije komunisti. Šola traja eno šolsko leto in so zato težave pri kadrovanju. Razen navedenih, je bilo organiziranih tudi več drugih oblik izobraževanja.

L. Bogataj

Ukrepi za boljšo proizvodnjo

Otoče — V tovarni merilnih instrumentov Iskri Otoče, kjer je zaposlenih okoli 500 delavcev, so v prvih šestih mesecih dobro gospodarili in tako lahko poskrbeli za solidno materialno osnovo. Kljub pomanjkanju uvoznega in tudi že domačega materiala, kljub precejšnjim problemom so dosegli plan izvoza, ki v skupni proizvodnji predstavlja približno četrtino, medtem ko je uvoza za deset odstotkov manj kot izvoza. V delovni organizaciji dosegajo za 2 milijona 400.000 dolarjev izvoza, kar je veliko, vsako leto pa povečujejo svoj proizvodni plan — letos za okoli 20 odstotkov.

V tovarni merilnih instrumentov v Otočah so tako kot v vseh temeljnih organizacijah Iskre sprejeli ukrepe za izboljšanje gospodarjenja v Iskri Elektromehaniki Kranj. Še posebej so se zavzeli za dosledno uresničevanje kratkoročnih ukrepov in opredelili odgovornost.

Za otoško Iskro predvsem velja, naj bi pri pripravi plana proizvodnje za naslednje leto izdelali vrednostno analizo sedanjega programa in ugotovili stroškovna razmerja in akumulacijsko sposobnost posameznih izdelkov. Po analizi naj bi se tako opredelili do izbora asortimentov izdelkov, še posebej, ker bo ob zaostrenih pogojih gospodarjenja takšna preusmeritev vsekakor potrebna. Opustili naj bi izdelke z visokim odstotkom uvoznih materialov in s slabimi izvoznimi sposobnostmi. Vse te izdelke naj bi tako razdelili glede na izvozne možnosti v izvozne skupine.

Njihovi ukrepi (nato) zahtevajo še analizo za domači in uvozni material negibljvih zalog po vseh skladiščih; omejitev zaposlovanja predvsem zato, ker predvidevajo zaposlitev štipendistov; začasno naj bi ustavili tudi nabavo domačih osnovnih sredstev.

Med dolgoročnimi ukrepi se zavzemajo za takšno delo v razvojnem oddelku, da bo razvoj hitrejši in da bodo proizvajali predvsem tiste izdelke, ki bodo zaželeni na tujem tržišču, Poysod tam, kjer bi lahko zamenjali uvožene materiale z domačimi, morajo nujno tako storiti in sproti poročati o uspehih. Zaostrili bodo odgovornost za porabo materiala nad določenimi normativi kot za vse izvenplanske stroške.

V Iskri Otoče si bodo prizadevali za doslednješi sistem planiranja. V skladu z ukrepi delovne organizacije pa bodo najprej koristili lastna sredstva in tako prevzeli tudi vso odgovornost za svojo likvidnost. Ne nazadnje naj bi tudi bolje izkoriščali delovni čas ter se pomenili o možnostih uvajanja premakljivega delovnega časa.

Delavci Iskre v Otočah so se o teh ukrepih pogovorili zelo konkretno in zadolžili tudi nosilce posameznih nalog, kajti zavedajo se, da bodo le z doslednim uresničevanjem ukrepov dosegli še boljše rezultate v prihodnjih letih.

D. Sedej

Podlubnik — *Za naselje, kot je škofjeloški Podlubnik, pa je resnično potreben tudi frizerski lokal, so sklepali načrtovalci, ki so novi trgovski hiši pridali še vrsto spremljajočih lokalov. Brivsko-frizerski salon iz Kranja je 15. septembra v njej odprl svoj frizerski salon, ki šteje med najlepše in najbolj opremljene na Gorenjskem. Devetdeset kvadratov obsega, stal je pa tri milijone. Zaenkrat sta le po dve delavki na eni izmeni, vendar vse kaže, da bo obisk iz dneva v dan večji — salon je za moške in ženske — in v novembru bo zasedba tu že močnejša.* — *Foto: F. Perdan*

V Alplesu opozarjajo

Surovina dražja od izdelka

Skokovita rast stroškov zmanjšuje dohodek, tega pa najrazličnejše kompenzacije za repromateriale — Stroške večajo tudi »samoupravni sporazumi«

Alples iz Železnikov je z 930 zaposlenimi med večjimi proizvajalci pohištva v Jugoslaviji. V proizvodnji, ki naj bi letos dosegla vrednost 900 milijonov dinarjev predstavlja proizvodnja pohištva 90 odstotkov, ostalo pa je proizvodnja lesno obdelovalnih strojev in transportnih naprav, toplotne energije ter gostinska dejavnost. 15 odst. proizvodnje Alples izvozi.

V prvih šestih mesecih je znašal celotni prihodek 473 milijonov dinarjev in je v primerjavi z enakim lanskim obdobjem porastel za 32 odstotkov. Porast je rezultat večje količine izdelanega pohištva zaradi večje produktivnosti ter aktiviranja novih proizvodnih linij in dela nove toplarne. Vrednost porabljenih sredstev pa je znašala 298 milijonov dinarjev in je za skoraj 40 odstotkov višja kot lani v enakem času. Rast stroškov so povzročile višje cene surovin in repromateriala.

Dohodek je znašal 175 milijonov dinarjev in je bil le za 23 odstotkov višji. Vendar v Alplesu opozarjajo, da dohodek še ne pomeni denarja za delitev. Medtem ko so družbene obveznosti omejene in ne odstopajo od dogovorjenih okvirov, pa je vse večji znesek, ki ga morajo plačevati iz dohodka proizvajalcem surovin.

Razen vse večjih obveznosti iz dohodka se namreč skokovito dr[illegible] jejo tudi stroški. V prvem polletju [illegible] zaradi višjih cen surovin in repro[illegible] terialov porasli kar za 60 milij[illegible] dinarjev, zato so v Alplesu pri[illegible] odklanjati vsako dodatno fi[illegible] obremenitev. Porast cen surovin [illegible] polizdelkov še toliko bolj obču[illegible] ker so cene pohištvu že šest let [illegible] mrznjene. Tudi postopek prij[illegible] nja cen za nove programe je [illegible] težaven in počasen. Tipičen pri[illegible] je prijava cen za novi sistem »lj[illegible] ljana«. Pripravljali so ga dobr[illegible] leti in je izdelan tako, da je na [illegible] grajskem Salonu pohištva dobil [illegible] brni ključ za uporabnost in [illegible] vost. Ceno zanj so prijavili že [illegible] bruarja, a je še sedaj nimajo p[illegible] jene.

Predsednik delavskega sveta Alplesa Florijan Tavčar:

PROBLEMOV NE BOMO REŠILI LE Z VARČEVANJEM

»Čeprav je letošnji plan delovne organizacije izra[illegible] stabilizacijski, smo zaradi nastalih razmer poleti spr[illegible] dodatne ukrepe, ki naj bi izboljšali poslovanje že letos, so [illegible] tudi osnova za sestavo plana za drugo leto.

Tako smo podpisali pogodbe za 10 odstotno povečanje izvoza do konca leta, kar zahteva izjemen napor, saj smo letos primerjavi z lani izvoz podvojili. Prihodnje leto pa moramo več izvoziti kot uvoziti in izvoz v primerjavi z letos povečati za polovico. V proizvodnjo bomo vpeljali nova sistema pohi[illegible] ‚ljubljana' in ‚drava' in opustili nerentabilne pre[illegible] Poiskali bomo tudi vse možnosti zamenjav uvoženih z domačimi surovinami. Tako bomo na primer uporabljali le še d[illegible] furnir.

Zaradi redne dobave surovin in repromaterialov dohodkovno povezujemo s proizvajalci. Tako bomo vlo[illegible] milijonov dinarjev za proizvodnjo iverk v Meblu, z Meblo[illegible] Brestom pa smo prav zaradi redne dobave morali skleniti s[illegible] upravni sporazum o kompenzacijah nad dovoljeno ceno iv[illegible] ki sedaj znašajo že 170 odstotkov določene cene.

Plan za leto 1981, moramo kljub temu, da elementi b[illegible] cene surovin in repromaterialov ter končnih izdelkov že [illegible] določene, narediti do 25. decembra, ker lahko le na ta n[illegible] zagotovimo normalno poslovanje.

Hkrati smo se dogovorili za vrsto varčevalnih ukre[illegible] proizvajalci kartonaže, ki jo potrebujemo za embaliranje [illegible] izdelkov, se pogovarjamo o odstopanju deviz, kar pa je za [illegible] zelo neugodno. Zato smo sklenili, da sestavljavci pri[illegible] kartone nazaj v tovarno. S tem na eni strani rešimo [illegible] odvečnega dela odstranjevanja kartonov, po drugi pa [illegible] manjšamo stroške. Kartone smo začeli uporabljati na[illegible] ivernih vložkov pri embaliranju. Računamo, da bomo tako [illegible] prihranili najmanj 1000 kubičnih metrov ivernih plošč. [illegible] smo, da moramo porabiti vsak košček materiala [illegible] neposredne proizvodnje je prišlo že nekaj predlogov, kako [illegible] terial, ki sedaj leži okoli, koristno uporabiti in tudi tu pri[illegible] ne bodo majhni.

Sklenili smo tudi, da v režijskih službah ne bomo [illegible] nobenega novega delavca. Vse odsotnosti z dela bomo po[illegible] z notranjimi preporazdelitvami. Ob tem je treba poudari[illegible] imamo zelo malo bolniških izostankov, le 3,5 odstotka in [illegible] režijskih službah včasih za ves mesec ni niti enega [illegible] bolniške.

Ob tem pa bi rad dodal, da le z varčevanjem v delov[illegible] ganizaciji, ne bomo rešili gospodarskih problemov. Alp[illegible] okviru poslovnega združenja lesne industrije zagovarja sta[illegible] naj bodo cene pohištva proste, saj je panoga zelo razvit[illegible] konkurenca sama izločila predrage in slabe proizvajalce.«

Najbolj tipičen primer so takoimenovane kompenzacije za iverne plošče — razlika med dejansko nabavo in dovoljeno ceno. Kompenzacija sedaj znaša že 170 odstotkov na dovoljeno ceno in so zanjo odšteli v prvem polletju 18 milijonov dinarjev. Od junija dalje pa odštejejo za kompenzacije za iverne plošče že 5.500.000 dinarjev mesečno, kar pómeni, da bo ta strošek v drugem polletju še za 15 milijonov dinarjev večji kot v prvem polletju.

Ker kompenzacije plačujejo iz dohodka, morajo popravljati obračun amortizacije nad predpisano stopnjo. Brez amortizacije so lani znašale obveznosti iz dohodka 56 in letos že 66 milijonov dinarjev. Zato akumulacija pada in temeljna organizacija Sestavljivo pohištvo, ki predstavlja polovico proizvodnje Alplesa, je že v izgubi in bo nujno potrebna sanacija. Vendar pa je analiza razmer v Alplesu pokazala, da tudi maksimalno izkoriščanje notranjih rezerv, ne more zagotoviti pozitivnega poslovanja.

Ob stalnem dviganju cen je [illegible] žena tudi rentabilnost uteče[illegible] gramov. Nosilna programa »[illegible] in »sava« sta že na meji izg[illegible] čeprav sta na trgu zelo iskan[illegible] Alplesu prodajo vsak kos zelo [illegible] nameravajo »savo« opustiti že [illegible] »triglav« pa prihodnje leto [illegible] kljub temu, da menjava pr[illegible] velja 50 do 60 milijonov dinarj[illegible]

Lesna industrija razpolaga [illegible] odstotki deviznega priliva. S [illegible] v Alplesu ne pokrivajo vseh p[illegible] uvoza in morajo kupovati de[illegible] poslovnih partnerjih. Še večj[illegible] blem pa nastaja, ko domači d[illegible] telji pogojujejo dobavo z »[illegible] pom« deviznih pravic. Ker pa [illegible] mača proizvodnja surovin in [illegible] materialov premajhna, dob[illegible] končne proizvajalce izsiljujejo [illegible] višjimi cenami, za katere naj [illegible] odločili skupno s podpisom »[illegible] upravnega sporazuma«. Ta[illegible] enostranskih sporazumov s[illegible] Alplesu podpisali že nekaj des[illegible] pa še ne zagotavlja redne preskr[illegible]

L. Bog[illegible]

Gostinska in trgovska delovna organizacija CENTRAL n. sol. o. Kranj DSSS

objavlja na podlagi sklepa IO DS DSSS in Pravilnika o delovnih razmerjih proste delovne naloge in opravila

STROJNEGA KNJIGOVODJA
za določen čas (nadomeščanje delavke med porodniškim dopustom)

Pogoji:
- dvoletna administrativna šola,
- 1 leto delovnih ustreznih izkušenj,
- poskusno delo 3 mesece

Kandidati naj pošljejo pismene prijave z dokazili o izpolnjevanju pogojev v 15 dneh po objavi oglasa na naslov Central Kranj, Maistrov trg 11 — kadrovska služba.

Vsi prijavljeni kandidati bodo pismeno obveščeni o izidu izbirnega postopka v 30 dneh po poteku roka za prijavo.

NA DELOVNEM MESTU

Štiridesetletni Andrej Pipp, živinozdravnik iz Škofje Loke, zaposlen pri Živinorejsko veterinarskem zavodu v Kranju, je »terenski veterinar«. To pomeni, da se ukvarja z zdravljenjem in preventivo živali. Njegov teren je Škofja Loka z okolico, Poljanska dolina do Visokega in vsa Selška dolina. Na tem območju kmetje redijo 6000 do 6500 glav goveje živine, okoli 1100 prašičev, konj pa je že komaj 100. Tako na primer Selca, ki so tipična kmečka vas, nimajo niti enega konja več. Občasno poskrbi tudi za pse, mačke in druge živali. Vendar zanje nima primerne ambulante in lahko nudi le prvo pomoč.

»Kako, da ste se odločili za veterino?«

»Sem otrok učiteljskih staršev in sem odraščal v Cerkljah, kjer je bila mama ravnateljica šole. Tam sem imel veliko prilik, da sem se srečeval z živalmi in že tedaj sem se odločil, da bom živinozdravnik. Mogoče sem tedaj videl samo lepe strani, vendar mi do sedaj še ni bilo žal. Sicer pa je bil med 40 bruci le en kmečki sin, vsi drugi pa smo bili iz družin, ki se niso ukvarjale z rejo živine. Z izbiro poklica nisem pogrešil, saj mi je delo v veliko zadovoljstvo. Tudi, če sem živčno napet in slabe volje, se sprostim, ko grem na teren.«

»Kakšen je delovnik živinozdravnika?«

»Na področju škofjeloške občine smo trije veterinarji, ki imamo sedeže v Žireh, Gorenji vasi in Škofji Loki. Pred leti je bil živinozdravnik tudi v Železnikih, ko pa se je upokojil, niso iskali novega, ker se je staležživine v tem koncu tako zmanjšal, da lahko delo opravimo drugi. Pri delu nam pomagajo mlajši kolegi, ki so sicer zaposleni drugje, a se vključujejo v dežurstvo. To traja od petka do petka. Dežurni veterinar opravlja nujne intervencije oziroma prvo pomoč. Gre za pomoč pri porodih, vročinskih obolenjih, vnetjih vimena in drugih boleznih. Intervencije so zelo vezane na čas, na lunine mene. Ko se luna menja je veliko porodov. Na živali vpliva tudi padec zračnega pritiska in druge vremenske spremembe. Tedaj imamo živinozdravniki največ dela. Če pa nisem dežuren, je moj delovnik normalen.«

»Kaj vas moti?«

»Neurejeno je financiranje naše službe. Na eni strani se mora naš zavod ponašati kot podjetje in mora ustvarjati dohodek, da lahko posluje in prispeva vse potrebne dajatve. Po drugi strani pa smo veterinarji plačani od bolne živine, namesto, da bi bili od zdrave. V bistvu smo stimulirani od bolezni. Sicer pa naše storitve plačujejo rejci sami. To zmorejo laže, če je živina zavarovana, če pa ni, nas pogosto kličejo, ko je že prepozno. Zato bi bila rešitev omasovljenje zavarovanja, tako, da bi se znižale zavarovalne premije. Vendar tega ne moremo speljati veterinarji, niti ni to naše delo, temveč bi morala pobuda iti prek zadruge. Takšno splošno zavarovanje živine bi tudi povečalo socialno varnost rejcev in bi moralo biti tudi v interesu zadruge.

Če gledam širše, pa menim, da bi morali sistemsko spremeniti financiranje veterinarske službe. Morali bi biti nagrajeni od zdrave živine. Osnova naj bi bila količina prodanega mesa in mleka. Skratka, financiranje naj bi potekalo tako, kot financiranje izvajalskih dejavnosti v drugih interesnih skupnosti. Takšno pobudo je pred časom že dala Živinorejsko veterinarska skupnost, vendar dalj od pogvorov z zadružno zvezo Slovenije nismo prišli.«

»Delo je zahtevno, ne samo strokovno, tudi pogoji so težki. So osebni dohodki temu primerni?«

»Naše delo je ‚normirano'. Za pomoč pri goveji živini je priznanih 170 in pri prašičih 115 dinarjev in sicer je norma 48 minut na pacienta. V 182 delovnih urah moram na ta način ustvariti določen dohodek, da dobim plačo. Skupaj z dežurstvi, nočnim in terenskim delom zaslužim okoli 16.000 dinarjev mesečno. To pa je polovica manj kot zaslužijo v sorodnih poklicih, kjer je financiranje in nagrajevanje drugače urejeno.«

L. Bogataj

Iskra
tovarna elektromotorjev in gospodinjskih aparatov
Železniki, Otoki 21

objavlja naslednja prosta dela in naloge

KUHARJA-ICE
za ta dela in naloge se zahteva poklicna šola in do 2 let delovne izkušenj

5 SNAŽILK

Delo je za nedoločen čas s polnim delovnim časom.
Prijave pošljite na kadrovski oddelek Iskra Železniki.
Stanovanj ni.

Linhartov oder nima odra

V radovljiški občini že četrto leto zelo dobro deluje Linhartov oder mladih, ki pa nima svojih prostorov — Vzgoja mladih — Recital Pohorski bataljon

Radovljica — Linhartov oder mladih deluje v okviru kulturnega društva Radovljica in združuje odraslo recitatorsko skupino, ki je nastala iz nekdanje skupine Delavske univerze ter mlade, ki prihajajo večinoma iz radovljiške osnovne šole Antona Tomaža Linharta. Oder deluje od leta 1976 in tako že štiri leta uresničuje svoje kulturno poslanstvo: razširjati najboljše gledališke stvaritve, domače in tuje dramske literature in seznanjati ljubitelje kulture z dosežki zanimivih svetovnih literatur. Tako prirejajo številne literarne večere in recitale, predvsem mladi, ki se tako seznanjajo s kulturnimi vrednotami, si širijo obzorje in spoznavajo odgovornost in kolektivno delo.

Zdaj je v Linhartovem odru mladih že tretja generacija mladih ljubiteljev gledališča in lepe besedne umetnosti. In tudi že tretja generacija se srečuje s stalnimi težavami Linhartovega odra: s pomanjkanjem prostora, kajti Linhartov oder še danes nima primerne dvorane in ne svojega odra. Če jim ne bi osnovna šola Antona Tomaža Linharta v Radovljici ljubeznivo odprla vrata in prisluhnila njihovem težavam, njihove dejavnosti sploh ne bi bilo. Dvorana v graščini je komorna dvorana in nima tehnične opreme in je tako primerna le za razne recitale, radovljiška kinodvorana pa je tudi neprimerna in nedostopna v večerih, saj so v njej kinopredstave.

»Da nimamo svojega odra, nam zaenkrat še ne jemlje volje do dela,« pravi Alenka Bole-Vrabec, ki že vsa leta kot mentorica vodi oder mladih do številnih priznanj in uspehov ne le doma, temveč tudi izven občine. **»Seveda si oder nadvse želimo in bi ga nujno potrebovali, saj zdaj lahko uspešno gojimo le takšne kulturne oblike, ki ne potrebujejo odrske scene. Gostujemo največ v osnovni šoli v Radovljici, sodelujemo na raznih proslavah v Radovljici in v drugih krajih. Do zdaj je doživel največ uspeha Linhartov Matiček, uprizorili pa smo tudi več gledaliških mladinskih del, recitalov, predstavili smo se s Krstom pri Savici.**

Za 22. december pripravljamo recital ene naših največjih epopej, recital Pohorski bataljon, s koreografijo, glasbo in besedo, v gledališki obliki torej. Linhartov oder naj bi pripravil tudi kabaret, ki ga bo mogoče uprizoriti kjerkoli, želimo pa si tudi, da bi zaživelo sodelovanje z društvom slovenskih književnih prevajalcev. Letošnji večer v Šivčevi hiši je uspel, mladi predstavljajo zanimiva dela ob prisotnosti prevajalcev. Takšne večere naj bi organizirali vsako drugo leto, mladi pa se tako seznanjajo tudi s tujo umetniško besedo. V prihodnje — odra vsaj v naslednjih letih ne moremo pričakovati — naj bi se povezovali tudi s sosednjimi kulturnimi društvi v občini in izven nje.«

Linhartov oder je ob uprizoritvi Linhartovega Matiček se ženi na prizrenskih večerih bratstva prejel posebna priznanja, prav tako v Krškem na srečanju gledaliških skupin. Predlani, lani in letos so bili zelo dobri na regionalnih srečanjih Naša beseda, recitatorji pa so odlični na številnih proslavah. Mentorica Alenka Bole-Vrabec ima nedvomno veliko dela, a tudi obilo dobre volje za kolektivno ljubiteljsko kulturno delo, ki vzgaja mlade v ljubitelje dobre umetnosti in v ljubitelje kulturnih vrednot.

D. Sedej

KRANJ — *V torek zvečer je bila v Prešernovi hiši Gorenjskega muzeja v Kranju slovesna otvoritev razstave likovnih in izvirnih ročnih del invalidov Gorenjske in učencev šol s prilagojenim programom. Obiskovalce je pozdravil in jim orisal likovna prizadevanja invalidov predsednik Društva invalidov Kranj Mirko Galičič. — Foto: F. Perdan*

Kulturni koledar

JESENICE — Amatersko gledališče Tone Čufar bo s komedijo Novak-Novaka »Gugalnik« gostovalo v soboto, 4. oktobra ob 19,30 v **Ribnem**. V nedeljo, 5. oktobra, ob 19,30 pa bo komedijo uprizorilo v domačem gledališču za izven.

KRANJ — V mali galeriji in stebriščni dvorani Mestne hiše je odprta razstava del 24 avstrijskih slikarjev. Razstava je poimenovana **»... dolžnost do upora«** in obravnava tudi narodnostni boj koroških Slovencev. V galeriji Mestne hiše pa je na ogled razstava barvnih fotografij **Andreje Peklaj**. Razstavi sta tako kot stalne zbirke Gorenjskega muzeja odprte vsak dan od 10. do 12. ure in od 17. do 19. ure, ob sobotah in nedeljah pa od 10. do 12. ure, ob ponedeljkih so zaprte.

Klub ljubiteljev glasbe iz Kranja namerava organizirati slovensko turnejo **Jožeta Žvokelja**. Vsi OO ZSMS ali društva, ki bi tudi s koncertom popestrila svoje delo, lahko pošljete prijave na naslov: Klub ljubiteljev glasbe, Koroška 2, Kranj.

ŠKOFJA LOKA — Knjižnica Ivana Tavčarja začenja novo sezono prireditev z nekaj nujnimi spremembami, ki so povezane z delom v knjižnici in z našimi stabilizacijskimi prizadevanji. Ure pravljic bodo namenjene predvsem predšolskim otrokom, posebej tistim, ki ne obiskujejo vrtca. Na sporedu bodo ob torkih, oktobra še ob 18. uri, z novembrom pa ob 17. uri. Od novembra naprej bo vsak prvi torek v mesecu namesto ure pravljic likovni krožek, v katerem se bodo otroci pod mentorstvom Edija Severja poskušali v risanju. Različna predavanja z diapozitivi bodo ob četrtkih ob 18. uri. Ponedeljek in sreda pa bosta namenjena literarnim in glasbenim večerom, otvoritvam likovnih razstav in podobno. Ob petkih pa bodo v knjižnici še naprej prostor našli študentje. Prva prireditev v škofjeloški knjižnici bo v ponedeljek, 6. oktobra, ob 18. uri, ko bodo odprli razstavo likovnih del **Ljubomira Kozmca**, po njej pa bo imela sestanek likovna skupina, ki dela pri škofjeloški zvezi kulturnih organizacij. V torek, 7. oktobra, ob 18. uri bo Ana Florjančič predšolskim otrokom pripovedovala pravljico »Piščalka na tri luknjice«.

LJUBLJANA — Narodni muzej vabi na ogled razstave **»Železarna na Dvoru pri Žužemberku«**, ki jo je v razstavišču Arkade, Trg osvoboditve 18 pripravil Dolenjski muzej iz Novega mesta. Dvorska železarna je delala od 1796. do 1891. leta. Izdelovala je tudi predmete umetniškega železnega liva pa tudi večja livarska dela, kakor balkonske, stopniščne in mostovne ograje, okenske mreže, cevnjake in mostove. Njeni izdelki nimajo le kulturnozgodovinske pričevalnosti in likovne vrednote, temveč so tudi eni prvih primerov industrijskega oblikovanja na Slovenskem. Razstava bo odprta do 1. novembra, vsak dan razen nedelje od 10. do 18. ure. Šolske skupine zaradi vodstva po razstavi svoj obisk lahko najavijo po telefonu številka (061-20-406.

Razstava domače in umetne obrti

Danes bodo v Slovenj Gradcu odprli tretjo slovensko razstavo domače in umetne obrti — Izdelke je pregledala posebna strokovna komisija — Uvedli bodo kartoteko izdelovalcev

Danes ob 17. uri bodo v Umetnostnem praviljonu v Slovenj Gradcu odprli tretjo slovensko razstavo domače in umetne obrti. Svoje izdelke bo predstavilo 75 posameznikov in deset organizacij združenega dela, ki se ukvarjajo z izdelovanjem ali z zbiranjem in prodajo predmetov domače in umetne obrti. Razstava bo letos prvič vključila tudi razstavljalce iz zamejstva in iz drugih republik.

Prireditelj že tretje razstave je Zveza obrtnih združenj Slovenije, ki je splošno združenje Gospodarske zbornice Slovenije za področje samostojnega osebnega dela. K sodelovanju je pritegnila družbeno-politične organizacije občine Slovenj Gradec, splošno združenje drobnega gospodarstva Slovenije, Gospodarsko zbornico Slovenije, republiška komiteja za kulturo ter vzgojo in izobraževanje in druge. Postavitev razstave je zamisel Marjana Lobode, ki je skušal pričarati videz nekdanjih sejmov, na katerih so naši predniki prodajali in kupovali izdelke domače in umetne obrti. Sejemsko vzdušje bodo dopolnjevale stojnice pred Umetnostnim paviljonom, na katerih bodo izdelki tudi naprodaj. Do nedelje, 12. oktobra, ko bodo razstavo zaprli, se bo zvrstilo veliko spremljajočih prireditev.

Prva razstava slovenske domače in umetne obrti je bila na pobudo Gospodarske zbornice Slovenije v Slovenj Gradcu leta 1977. Tudi tretja se vključuje v prizadevanja, da bi spodbujali dejavnosti, ki nadaljuje kulturno izročilo našega naroda, a žal hitro izumirajo. Današnja ponudba izvirnih izdelkov domače in umetne obrti na našem tržišču je kaj skromna, čeprav bi jo lahko uspešno vključili v turistično gospodarstvo.

Na pobudo Zveze obrtnih združenj Slovenije se v spodbujanje teh dejavnosti vključuje tudi novi zakon o davkih občanov, saj bodo tisti, ki se na tradicionalen način ukvarjajo z domačo obrtjo, oproščeni plačevanja davkov. Potrebovali bodo mnenje Zveze obrtnih združenj Slovenije, ki bo izdana na osnovi ustreznega mnenja etnografov. Razstavljalci bodo tako mnenje lahko dobili že ob rastavi v Slovenj Gradcu, saj bodo razstavljeni le izdelki, katerih kakovost je potrdila posebna strokovna komisija.

Ob tretji razstavi domače in umetne obrti bodo v Slovenj Gradcu posneli dokumentarni film, v katerem bodo imeli posebno mesto najbolj kakovostni izdelovalci. Odprli bodo tudi kartoteko izdelovalcev, ki bo postopoma zajela vse, ki izdelujejo tovrstne izdelke, seveda v skladu z osvojenimi merili kakovosti. Vsi razstavljeni izdelki bodo prejeli znak kvalitete, ki naj bi se sčasoma uveljavil na tržišču kot razpoznavni znak za ločevanje dobrega od slabega tovrstnega blaga.

Kranj — *Pretekli petek so v mali galeriji in stebriščni dvorani Mestne hiše odprli razstavo del šestindvajsetih avstrijskih umetnikov, slikarjev in grafikov. Razstava, ki so jo poimenovali »... dolžnost do upora« je nastala na pobudo delovnega krožka »Realizem« na Dunaju, sredi septembra so jo predstavili na jubilejni proslavi Kladiva v Šentpriimožu, po kranjski predstavitvi pa bo oktobra gostovala še v celovški galeriji Hildebrand. Tema razstave je antifašizem; solidarnost, je čustvena in miselna linija eksponatov. Združila je veliko avtorjev, še nikoli doslej toliko. Na otvoritvi razstave je spregovoril Mirko Messner (na sliki). — Foto: F. Perdan*

Uspešen abomnajski vpis

Kranj — Te dni, ko se spet odpirajo vrata slovenskih gledališč, so v Prešernovem gledališču uspešno zaključili vpis abonmaja za odrasle. Kranjsko gledališče je letos zaradi zanimanja v preteklih sezonah razpisalo nov abonma in sicer ponovno red premierski, ki ne bo vezan na določen dan tako kot ostali. V desetih letih se je tako število razpisanih abonmajev podvojilo, če pa upoštevamo še abonma za šolsko in srednješolsko mladino, se je potrojilo. V gledališču ugotavljajo, da bodo abonmajski sedeži v celoti zasedeni, da se na razpis odziva vse več ljudi in da se oglašajo še po zaključku vpisa.

Oktobra bo Prešernovo gledališče začelo vpisovati mladinski abonma, ki so ga uvedli pred leti in ga vpisujejo v dogovoru s šolami. Letošnja novost je lutkovni abonma, ki ga bodo vpisovali s sodelovanjem otroških vrtcev. Gledališče ga je razpisalo v upanju, da bo najmlajši del kranjske gledališke publike dobil vsaj najnujnejši del potrebne gledališke ponudbe.

Novo sezono bo gledališče odprlo s krstno uprizoritvijo starega slovenskega dramskega besedila, ki tudi danes s svojo aktualno tematiko opozarja na konflikte, ki jim sodobne družbe niso kos. Dramo **R. Svobode »Grča«** pripravlja s kranjskim igralskim ansamblom režiser Janez Drozg, premiera pa bo predvidoma v prvi polovici oktobra.

M. L.

Knjiga o Kokrškem odredu je že v prodaji — *Mladinska knjiga v Kranju, ki prodaja vse izdaje Partizanske knjige, je že pričela s prodajo najnovejšega dela pisatelja Ivana Jana-Srečka, kronike o Koroškem odredu. V sredo popoldne je pisatelj obiskal Mladinsko knjigo in kupcem podpisoval svoja dela. Napisali smo že, da knjiga, ki je izšla v treh delih in opisuje dogodke na Gorenjskem od stavk leta 1936 do zadnjih dogodkov maja 1945 na Koroškem, stane 1.300 dinarjev. V Mladinski knjigi jo lahko kupite na štiri obroke. Prodajale jo bodo seveda vse naše knjigarne. V Globusu bo v prihodnjih dneh objavljena tudi posebna naročilnica, s katero boste lahko knjigo Kokrški odred naročili direktno pri Partizanski knjigi — prav tako na štiri obroke. Po oceni zgodovinarjev je to delo, ki je preseglo vsa dosedanja zgodovinska dela o naši borbi. Prav vsak gorenjski dom bi jo moral imeti, kajti to je zgodovina Gorenjske v njenih najtežjih dneh, surova, prav nič olepšana. No, morda še to: v Mladinski knjigi imajo na voljo še nekaj podpisanih izvodov. — Foto: F. Perdan*

S knjižnih polic

Šest novih pesnikov v Liriki

Pri Mladinski knjigi je v uredništvu Lojzeta Krakarja nedavno izšlo šest novih knjig v zbirki Lirika, ki predstavlja pesniške stvaritve svetovne literature.

Zbirka, ki je ljubiteljem pesniške besede dobro znana, izhaja že vrsto let in je doslej nanizala že preko petdeset naslovov. Večinoma so izbori poezije posameznih avtorjev svetovne klasike in sodobnega pesništva, manj je pesniških antologij. V posameznih knjigah je težko najti brezvredne pesniške besede. Izbor je kvaliteten, čeprav je mnogokrat krut in težak in morda pri nekaterih velikanih verza nekoliko kriviočen. Vselej pač ni dovolj prostora niti za vse resnično najboljše stvaritve posameznih avtorjev.

Zadnjih šest knjig Lirike nam predstavlja bogastvo pesniškega ustvarjanja in jezika Dragutina Tadijanovića v prevodu Ivana Minattija, pa literarnega protislovneža Francoisa Villona, takozvanega prvega velikega pesnika francoske književnosti, v prevodu Janeza Menarta. Kajetan Gantar je za Liriko prevedel grškega lirika Pindarja in izbor prinaša predvsem hvalnice v čast športnim zmagovalcem, imenovanih tudi epinikije. Novo kolo zbirke prinaša še prevode poezije madžarskega pesnika Endreya Adyja prevajalcev Kajetana Koviča in Jožeta Hradila (slednji je opravil dobesedni prevod). Cirila Zlobca prevod izbranih pesmi italijanskega pesnika Giuseppeja Ungerettija in na koncu je pred nami še angleški pesnik William Wordsworth, avtor znamenitih Lirskih balad (1798) v prevodu Andreja Arka.

Šest novih knjig torej in z njimi šest novih srečanj z mojstri verza. Ljubitelji dobre lirske poezije bodo po njih nedvomno radi segli.

Boris Bogataj

Kritično o rezultatih

Doseženi uspehi kranjskih brigadirjev na letošnjih mladinskih delovnih akcijah – Porast lokalnih delovnih akcij – Ugotovljene nekatere pomanjkljivosti – Kadrovska izpopolnitev Centra MDA

Ob zaključku mladinskih delovnih akcij je o organizaciji, izvedbi in doseženih rezultatih delovnih brigad razpravljal kranjski Center mladinskih delovnih akcij. Analiziral je rezultate šestih brigad, ki jih je pripravila in usposobila občinska konferenca ZSMS Kranj, na podlagi kritičnega ovrednotenja njihovega dela pa je izoblikoval stališča o pripravah brigad za naslednje leto.

V letošnjem letu so tri brigade sodelovale na republiških akcijah, dve na zveznih, organizirana pa je bila tudi gorenjska brigada za delovno akcijo »Bohinj 80«. Center MDA je brigade temeljito pripravil, saj se je delo začelo že v začetku koledarskega leta, se mimo evidentiranja nadaljevalo v maju, kasneje pa z začetki brigadirskega življenja odvijalo na lokalnih delovnih akcijah. V pripravi slednjih je sodeloval TVD Partizan iz Šenčurja, mladi pa so urejali športni park v Šenčurju in urejali zemljišča ob letališču Brnik. Na lokalnih akcijah, ki jih je bilo v letošnjem letu 43, posvečale pa so se zlasti gradnji in adaptaciji objektov, zbiranju odpadkov, urejanju zelenih površin, delih na vodovodnih omrežjih in cestah, je bilo opravljenih preko 2000 efektivnih ur, na njih pa je sodelovalo preko 50 odstotkov več brigadirjev v primerjavi z lanskim brigadirskim obdobjem.

Vseh šest brigad, ki jih je letos organizirala OK Kranj, je doseglo lepe rezultate, brigadi »Jože Gregorčič« in »Šest bratskih mest« sta si prislužili najvišji priznanji, trak akcije, bratska je bila predlagana za priznanje Veljka Vlahovića, »Jože Celar-Tugo« je dobila priznanje za izredno udarništvo, saj se kar deset brigadirjev ponaša s tem častnim naslovom; tudi »Stane Žagar mlajši«, po strukturi silno mlada brigada, a zelo uspešna in delovna, si je v Slovenskih goricah prislužila trak akcije. Društvo prijateljev mladine je tudi letos poslalo na delo pionirsko brigado, sestavljeno iz pionirjev Kranja, Tržiča in Škofje Loke ter desetih otrok naših zdomcev, začasno zaposlenih v Stuttgartu. Na letošnjih akcijah je sodelovalo skupaj dvestopet mladih, iz kranjske občine kar v primerjavi z istim obdobjem lani dokazuje velik korak naprej pri vključevanju v mladinsko prostovoljno delo. Veliko zaslugo za uspešnost priprav in končne izvedbe lahko pripišemo Centru za MDA, ki je pravočasno in z veliko organizacijsko sposobnostjo razpravljal o mladih in njihovem vključevanju v brigade.

Center pa je izrekel tudi prenekatero kritično misel o letošnjih rezultatih, predvsem kar se tiče strukture brigadirjev. Stara napaka, da slehrno leto vključijo v brigade v glavnem srednješolce, manj pa delavcev, študentov, kaj šele mladih kmetov, se ponavlja iz leta v leto. Tudi vodstva letošnjih brigad so bila slabo izbrana, so menili brigadirji, ki so se vrnili z delovišč. Mnogi vodilni brigadirji so neodgovorno opravljali naložene jim naloge, kar ni posebno spodbudno vplivalo na delovno moralo ostalih brigadirjev. Na svojevrstne težave so naleteli udeleženci bratske brigade, kjer je spopad različnih organizacijskih prizadevanj škodoval uspešnosti. Nekaj napak pa je bodisi zaradi pomanjkanja časa bodisi zaradi velike obremenjenosti in kadrovske neustreznosti – organizacija šestih brigad je zahtevala nenehno budnost – zagrešil tudi sam Center. Prav zaradi tega se je pred nedavnim rodila ideja o kadrovski reorganizaciji, ki naj bi pripomogla k bolj sistematičnemu in kompleksnemu delu v prihodnjih pripravah. Z organizacijo delovnih brigad se odslej namreč ne bi več ukvarjal zgolj sekretar, saj akcija na ramenih enega samega ne more biti posebno uspešna, pač pa bi delo razdelili po skupinah, sekretar in vodja bi skrbela le za usklajevanje teh komisij. Posebna skupina naj bi se ukvarjala s prvo fazo delovnih akcij, njihovo pripravo in izvedbo lokalnih akcij, druga bi skrbela za predhodno informiranje o mladinskem prostovoljnem delu, posebna skupina bi se posvečala delu s pionirji – ta skupina je bila doslej samostojna, ločena in njeni programi precej neusklajeni – ter zadnja, ki bi spremljala posamezno brigado na akciji in s katero se bo v prihodnje laže izogniti neodgovornim posameznikom v vodstvu.

Kot vidimo, akcijsko obdobje kljub črti pod poletnimi rezultati ni zaključeno. Kontinuirana angažiranost in kritično spremljanje dela centra MDA obeta prav tako uspešno in delavno prihodnjo brigadirsko sezono.

D. Žlebir

Dnevna informacija

V marsikateri temeljni ali delovni organizaciji združenega dela so že poskrbeli za zadovoljivo informiranje svojih delavcev – vsi periodični obračuni delavcev so redno na straneh glasil, večinoma mesečnih informacij. Povsod pa si želijo, da bi bilo informiranje še boljše, da bi lahko delavci obravnavali zares aktualno informacijo, ki bi koristila, svetovala, spodbujala ali odkrivala napake. Prav zato so mesečne informacije premalo – že precej oddaljene so ali zgolj informativne, zato so že ponekod poskušali tudi z rednim dnevnim obveščanjem.

V tovarni Sukno Zapuže so takšne dnevne informacije resda šele v povojih, a ne v povojih zaradi vsebine in kvalitete – uvajajo jih šele krajši čas. Vsak dan visi na oglasni deski pri vhodu v tovarno kratko in jedrnato poročilo o dnevni proizvodnji, o kvaliteti, prodaji, problemih in tudi o vsem, kar se v temeljnih organizacijah združenega dela Sukno dogaja. Delavci so tako sproti obveščeni o najbolj pomembnih vprašanjih proizvodnje in tako lahko tudi sproti ukrepajo. Obvestila so kratka, jedrnata, aktualna z najbolj pomembnimi poudarki in vprašaji, dostopna in razumljiva vsakemu delavcu posebej. Nikakršnih dolgoveznih razpredelnic ni na tej oglasni deski – v Suknu poročajo kratko in naravnost.

Takšne dnevne informacije visijo na vseh oglasnih deskah temeljnih organizacij, tudi v organizacijah, ki so izven Zapuž, v temeljni organizaciji Jurjevica in v industrijskih prodajalnah. Tako tudi v Jurjevici vedo, koliko je bilo včeraj nekvalitetnih izdelkov in izgube, koliko sredstev je bilo na žiro računu, koliko zalog imajo, koliko je bilo bolniške odsotnosti in tudi vedo, da se je včeraj mudila na poslovnem obisku delegacija iz Poljske.

Zdaj ta poročila sestavljajo v skupnih službah, kjer seveda edino lahko posredujejo določene podatke. A v Suknu si želijo, da bi te dnevne informacije še bolj obogatili s spoznanji in mnenji delavcev, z njihovimi včerajšnjimi in današnjimi vsakodnevnimi proizvodnimi problemi, z njihovimi predlogi. Na oglasni deski naj bi bili vsi in vsak posebej, resnično naj bi se med seboj obveščali, resnično naj bi medsebojno sodelovali, se dogovarjali in resnično tako smotrno ukrepali.

Dnevna informacija Sukna, danes še skromnejša, a zato nič manj pomembna in kvalitetna, je le dodatno, a izredno pomembno prizadevanje kolektiva za dobro in še boljše gospodarjenje.

D. Sedej

Temelji razvoja v presoji

Pri občinskem svetu za planiranje in ekonomsko politiko so temeljito razpravljali o osnutku dogovora o družbenem planu občine po področjih – Nakupovalni center že, če bo ekonomičen in rentabilen – Skromne turistične naložbe

Radovljica – Pri občinskem sindikalnem svetu zelo uspešno deluje svet za planiranje in ekonomsko politiko, ki ga vodi Kemal Alibegović. V minulih mesecih so se člani sveta za planiranje in ekonomsko politiko večkrat sestali in temeljito obravnavali osnutek dogovora o družbenem planu občine po posameznih področjih ter sprejeli več pomembnih sklepov.

Menili so, da je dogovor o družbenem planu občine preveč splošen in da pri njegovi sestavi ni bilo na voljo vseh planiranih elementov organizacij združenega dela. Organizacije združenega dela, ki načrtujejo precejšen dohodek z izvozom, večinoma še ne poznajo pogojev pridobivanja tega dohodka, še pa bo potrebno usklajevanje skupne porabe in še se bo treba temeljito pogovoriti o preusmeritvi gospodarstva.

Politika razvoja kovinske industrije je odvisna od splošnih družbenih ukrepov v okviru ekonomske politike razvoja, vendar pa so člani sveta za planiranje ugotovili, da je stopnja rasti industrije s 7,5 odstotki preveč optimistično načrtovana. Nosilci razvoja naj bi bolj konkretno opredelili njihovo vlogo, strinjali pa so se s skupno naložbo Plamena in Verige v galvaniko.

Osnutek dogovora tudi zelo načelno obravnava trgovino v občini. Sodelovanje organizacij združenega dela trgovine pri pripravi srednjeročnih planov ni bilo zadovoljivo, posebno ne na področju preskrbe. Zato naj nujno organizirali posebno razpravo o tem delu osnutka s predstavniki trgovskih delovnih organizacij. Dosedanje sporazumevanje med organizacijami združenega dela in krajevnimi skupnostmi je dalo za razširitev maloprodajne trgovske mreže več pobud kot jih predvideva osnutek, zato naj ga vključili vse. Turistični nakupovalni center naj bi zgradili, vendar naj bi prej spoznali ekonomičnost in rentabilnost centra ter ga zgradili z združevanjem sredstev med proizvodnjo in trgovino. Ob tem pa ne bi smela biti prizanesljiva osnovna preskrbovalna mreža potrošnika, poznan pa mora biti vpliv turističnega centra na slovanje sedanje trgovske mreže v občini. Člani sveta so še opozorili na razvoj trgovske mreže v Bohinju, ki preveč zaostaja in da načrtovanih 510 novih ležišč v turizmu v njeročnem obdobju pomeni le skromen napredek. Menili so, da bi vsaj za območje Radovljice, Jesenic delovala ena turistična slovna skupnost, poskrbeti pa treba tudi za boljšo reprodukcijsko sposobnost organizacij v gostinstvu in turizmu. Turistična taksa naj bi se vračala tja, kjer se ustvarja, po oceni naj bi je v srednjeročnem obdobju zbrali za več kot 30 milijonov dinarjev – in se namenila nadaljnjo izgradnjo turistične infrastrukture.

Svet za planiranje in ekonomsko politiko se je opredelil tudi do razvoja lesne, tekstilne industrije, kmetijstva in obrti. Ob obravnavi kmetijstva bi morali vprašanja razvoja bolj konkretno opredeliti. Vsekakor bi morali pospeševati kmetijstvo, ne nazadnje tudi zaradi razvoja turizma, ki že nekaj let preskrba v sezoni ni zadovoljiva.

V osnutku dogovora niso omenjena področja prometa in zvez. Dogovor naj bi dopolnili z opredelitvijo nadaljnjega razvoja PTT prometa in razvoja lokalnega prometa. Ko obravnavali skupno porabo, ugotovili precejšnje neskladje med potrebami in možnostmi. V prihodnjem srednjeročnem obdobju naj bi vztrajali na stališču, da skupna poraba ne bi presegla odstotno stopnjo iz bruto osebnega dohodka, določili naj bi vrednotenje uresničevanje obveznih programov, določili prednostne naloge v posameznih družbenih dejavnostih, se končno tako lahko odločili za prispevni stopnji za vsako posamezno dejavnost.

D. Sedej

Kmetijstvo je kot dolga veriga

Bitka za celovito ekonomsko in socialno varnost kmetov mora biti ena izmed temeljnih usmeritev slovenskega gospodarstva in vseh kmetijskih organizacij v naslednjem srednjeročnem obdobju je misel, ki so jo večkrat ponovili na nedavnem posvetu o nekaterih odprtih vprašanjih kmetijstva. Posvet je na pobudo Kmetijske zadruge Škofja Loka ter medobčinskega sveta ZK za Gorenjsko pripravil medobčinski svet SZDL in so se ga poleg gorenjskih kmetijcev (ti so bili v okrnjeni zasedbi) udeležili tudi predstavniki Zadružne zveze Slovenije, skupnosti pokojninsko invalidskega ter starostnega zavarovanja kmetov ter pomočnik republiškega sekretarja za kmetijstvo, gozdarstvo in prehrano tovariš Senegačnik.

Poudarili so, da je starostno zavarovanje kmetov le eden izmed elementov celovite ekonomske in socialne varnosti kmetov, da pa kaže v prihodnje tudi bolj razvijati oblike kooperacijskega zavarovanja. V Sloveniji je sklenjenih doslej le preko 5400 tovrstnih zavarovanj. Zadružniki iz Škofje Loke so pri tem opozorili na velike obveznosti zavarovancev, zato ni nič nenavadnega, da kmetje že ob manjši krizi prekinejo zavarovanje. Taki primeri so redki, vendar dovolj dober pokazatelj odnosov in razmer v kmetijstvu. Spremembe se obetajo tudi pri starostnem zavarovanju kmetov. V naslednjem srednjeročnem obdobju bo osnova za pridobitev pokojnine delo na kmetiji, ne pa lastnina. V starostno zavarovanje bodo vključeni tudi zakonci in sorodniki lastnikov kmetij, preužitkarji ter zakonci polkmetov, če se ukvarjajo izključno s kmetijsko dejavnostjo. Pri vsem tem je treba stremeti za tem, da se bo kmet tudi po tej poti izenačeval z delavci v združenem delu, da bo lahko enostavno brez zapetljajev prešel iz delavskega na kmečko zavarovanje in obratno.

Vsega tega pa ne bomo dosegli, če ne bomo zagotovili ekonomske varnosti kmetov in če slovenskega kmetijstva ne bomo popeljali v mirnejše vode. Minuli brezmesni dnevi so pokazali vrsto pomanjkljivosti, ki smo jih zopet zgladili le z višjimi cenami. Podporečna lanska letina krme je bila dovolj dober signal za letošnjo mesno krizo, toda takrat si zaradi tega ni nihče posebej pulil las. Zdaj krivijo zadružne organizacije in njihovo samoupravno organiziranost. Kot so poudarili predstavniki gorenjskih kmetijskih organizacij na posvetu, na Gorenjskem ni neorganiziranih kmetov in zadružništvo je trdno, le pogoji za delo samoupravnih organov in delegacij so težavni, bolj kot v katerikoli gospodarski panogi. (V škofjeloški kmetijski zadrugi so člani delegacij oddaljeni med seboj tudi do 60 kilometrov!)

Kmetijstvo je kot dolga zapletena veriga, kjer vsak manjkajoči člen pomeni njegovo siromašenje oz. skromnejše proizvodne dosežke. Pomembna v tej verigi je oskrba z gnojili. Po besedah pomočnika republiškega sekretarja za kmetijstvo, gozdarstvo in prehrano Slovenija ne bo dobila za jesensko setev zadostne količine mineralnih gnojil. Z zagotovljenimi 30 tisoč tonami bodo pokrili le potrebe družbenega sektorja, pridelovalcev krušnih žit ter združenih kmetov, ki imajo pogodbe z zadrugami. »Boter« temu manjku so zaostreni pogoji gospodarjenja oz. devizni sistem, saj so se morali v tovarni gnojil v Rušah usmeriti v izvoz, poleg tega pa je izpadel še del proizvodnje Ini.

C. Zaplotnik

NOVOTEKS
NOVOTEKS
tekstilna tovarna, n.sol. o.
Novo mesto

Komisija za delovna razmerja TOZD Tkanina, izdelovanje tkanin, o.sub.o. Novo mesto

objavlja dela in naloge

VODENJE IN ORGANIZIRANJE DELA V IZMENI OPLEMENITILNICE
(3 kandidate)

Pogoji: – srednja tekstilna tehnična šola smeri oplemenitenje in 3 leta delovnih izkušenj

Zaposlitev je za nedoločen čas. Interesenti naj pošljejo svoje ponudbe v 15 dneh po objavi na naslov Novoteks, tekstilna tovarna, n.sol.o., Novo mesto, Foersterjeva 10, kadrovski oddelek.

Kandidate bomo o izidu izbire obvestili v 30 dneh po izteku prijavnega roka.

TRŽNI PREGLED

KRANJ

Solata od 20 do 25 din, špinača 40 din, cvetača 40 din, korenček 25 din, česen 50 din, čebula 20 din, fižol 30 din, pesa 14 din, kumare 15 din, paradižnik od 15 do 20 din, paprika od 15 do 20 din, slive 30 din, jabolka od 18 do 20 din, hruške 20 din, gozdje 30 din, buče 30 din, ajdova moka 28 din, koruzna moka 14 din, kaša 28 din, surovo maslo 90 din, smetana 45 din, skuta 45 din, sladko zelje 14 din, kislo zelje 20 din, orehi 250 din, jajčka 3,5 din, krompir od 6 do 8 din, lubenice 16 din.

JESENICE

Solata 28,80 din, cvetača 30 din, korenček 18 din, česen 55 din, čebula 15 din, fižol od 26,70 do 33,10 din, pesa 15 din, paradižnik 26,90 din, paprika od 15 do 16,50 din, slive 20 din, jabolka od 10,30 do 11,85 din, hruške 28 din, grozdje 30 din, limone 38,64 din, ajdova moka 30,78 din, koruzna moka 14,65 din, surovo maslo 130,50 din, smetana 58,35 din, skuta 46,36 din, sladko zelje 5,80 din, orehi 272,80 din, jajčka od 3,50 do 3,70 din, krompir 5,04 din.

DEŽURNE TRGOVINE

V soboto, 4. oktobra, bodo odprte naslednje dežurne trgovine:

KRANJ

Central: Delikatesa, Maistrov trg 11 in Na vasi, Šenčur od 7. do 13. ure, vse ostale prodajalne pa bodo odprte od 7. do 19. ure: Klemenček Duplje, Naklo v Naklem, Krvavec Cerklje, Hrib, Preddvor, Kočna Zg. Jezersko, Na Klancu, Oprešnikova 84, Kranj.

Živila: prodajalna PC Vodovodni stolp Kranj, Ul. Moša Pijade, prodajalna SP Pri Petrčku, Kranj, Titov trg 5, prodajalna Mercator Kranj, C. JLA 6, samopostrežna prodajalna Planina I, Zupančičeva c. 24.

V nedeljo pa so dežurne naslednje prodajalne Centrala Kranj od 7. do 11. ure: Delikatesa Maistrov trg 11, Krvavec, Cerklje, Naklo v Naklem, Na vasi Šenčur.

JESENICE

Emonamarket, Prešernova 1/a in Rožca – samopostrežna trgovina na Javorniku, O. Novaka 8.

Večji družbeni vpliv na delo SDK

Vloga Službe družbenega knjigovodstva kot organizacije posebnega družbenega pomena je narekovala, da ima SDK Jugoslavije z zakonom določen svet, podobno pa je urejeno tudi v Sloveniji z republiškim zakonom. Svet je po svoji sestavi družbeni organ upravljanja.

Pri uresničevanju nalog Službe družbenega knjigovodstva je v njenih organizacijskih enotah – podružnicah čutiti preslaboten družbeni vpliv.

Oba zakona, tako zvezni kot republiški, omogočata ustanovitev sveta s tem, da udeleženci pri delu sveta sklenejo poprejšnji dogovor.

Dogovor o oblikovanju družbenega sveta pri SDK, podružnica Kranj, se opira na določila obeh zakonov, povzema osnovne cilje, smernice delovanja sveta, delovanje njegov sestav, način dela in naloge posameznih udeležencev pri delu sveta.

Kot udeleženec je po predlogu dogovora predviden tudi zbor združenega dela skupščine občine Tržič. Izvršni svet predlaga, da zbor sprejme dogovor o oblikovanju sveta pri SDK Slovenije, podružnici Kranj, sprejme.

Komisija za volitve in imenovanja skupščine občine Tržič pa predlaga, da zbor za delegatko v svet kranjske podružnice SDK imenuje Ivanko Kuzmanovsko iz Zvirč.

Prekoračitev je vse manj

Kamnik – Po podatkih službe družbenega knjigovodstva je v kamniški občini v letošnjem prvem polletju osem organizacij združenega dela pri izplačilu sredstev za osebne dohodke prekoračilo družbeno dogovorjene meje: Lončarsko podjetje, SGP Graditelj, SGP Gradbinec, Komunalno podjetje, Svilanit, Tovarna usnja, Gozdno gospodarstvo – obrat kooperacija in Kočna. Najbolj izstopa Gozdno gospodarstvo z nekaj več kot tridesetimi odstotnimi točkami in Komunalno podjetje z nekaj manj kot dvajsetimi odstotnimi točkami, pri ostalih so prekoračitve dosti manjše. Podatki so usklajeni v okviru delovnih organizacij, če pa pogledamo posamezne panoge sta prekoračitelja še Donitova tovarna Keramika in Kemostik.

Poseben odbor, ki spremlja uresničevanje družbenih usmeritev pri razporejanju dohodka, je od prekoračiteljev dobil dodatna pojasnila, na podlagi katerih je menil, da so vzroki-ma sprejemljiva in torej ne bi mogli-smo govoriti o kršiteljih, temveč le o prekoračiteljih.

Za samoupravne organizacije in skupnosti s področja negosodarstva je odbor ugotovil, da se višina izplačanih sredstev osebnih dohodkov giblje v mejah, določenih z družbenim dogovorom, vendar je opozoril, da bi kakršnokoli povečanje osebnih dohodkov v naslednjih mesecih privedlo do prekoračitev.

Poročilo odbora je nedavno obravnaval izvršni svet občinske skupščine, in ocenil, da gre za prekoračitve, ne za kršitve družbenega dogovora, saj so pri posameznih prekoračitvah opazne njihove dobre strani, kot je odpravljanje fluktuacije v Lončarskem podjetju ali večja dinamika izvoza in uvajanje nove tehnologije v Svilanitu. Večina prekoračiteljev pa je pojasnila, da so odstopanja nastala tudi zaradi primerjalne osnove, saj so izplačila osebnih dohodkov lani povečali v drugi polovici leta. Prekoračitev je vse manj in v organizacijah združenega dela, ki so v letošnjih prvim mesecih prekoračile družbeno dogovorjene meje pri izplačilih sredstev za osebne dohodke, so opazna močna stabilizacijska prizadevanja. Tako so v SGP Gradbinec ob obravnavanju polletnih rezultatov poslovanja kritično ocenili gibanja na področju delitve osebnih dohodkov in sprejeli nujne ukrepe. Istočasno pa je treba poudariti, da se kamniško gospodarstvo v celoti drži resolucijskih usmeritev.

Razpravljalci pa so opozorili na bliskovito rast stroškov v delovnih organizacijah, saj gre v nekaterih primerih za kar nerazumne podražitve, ki vplivajo na dohodek. Opozorili so tudi, da morajo sindikalne organizacije v organizacijah združenega dela spremljati gibanje osebnih dohodkov in razreševati morebitne latentne konflikte, ne pa ko že nastajajo.

M. V.

Obnova gre k kraju

V Poljanah že štiri leta postopno obnavljajo kulturni dom in sedaj se zadeva bliža kraju. Doslej so že uredili streho, prepleskali so dvorano, obnovili električno napeljavo in naredili nov pod. Urediti je še treba še centralno ogrevanje. Garderobnica in drvarnica sta že urejeni in kupljen je ves potrebni material in tako bo ogrevanje že letos urejeno. Razen tega je treba narediti še nekaj manjših del in upajo, da bodo obnovljeni kulturni dom izročili namenu ob kraju občinskega praznika, ki ga praznujejo decembra.

V zadnjih dveh letih opravljeno delo, je brez stroškov centralnega ogrevanja, veljalo 275.000 dinarjev. Stroške je delno krila občinska kulturna skupnost, ki je lani nakazala 100.000 dinarjev, turistično društvo Poljane pa je prispevalo 40.000 dinarjev. Po sklepu krajevne skupnosti bo v te namene porabljen tudi ostanek denarja pri gradnji TV pretvornika v višini 85.000 dinarjev. Kljub temu pa je še 29.000 dinarjev nepokritih. Stroški se bodo povečali še za okoli 200.000 dinarjev, ko bo urejeno centralno ogrevanje.

Računajo, da bo pri teh zagatah priskočilo na pomoč združeno delo in sicer LTH in Termika Poljane, nekaj pa bodo dobili tudi od najemnin za dvorano in z raznimi prireditvami.

L. B.

Udarniško za vlečnico

Decembra lani je športno društvo Poljane v okviru praznovanja krajevnega praznika prvič pognalo smučarsko vlečnico na Golavi. V minuli zimi je vlečnica poskusno obratovala. Že takoj se je pokazalo, da želje premalo smučarjev, saj so vrste predolge.

Vendar pa je smučarska vlečnica velika pridobitev ne samo za poljanski športno društvo ampak za vse smučarje v Poljanski dolini. Pridobitev je še toliko pomembnejša, ker vsa dela pri postavitvi vlečnice opravili prizadevni člani društva sami. Najbolj zagnani so naredili tudi več kot sto udarniških ur, v zimi pa so člani društva delali pri vlečnici prostovoljno več kot 1.400 udarniških ur.

Poleg dela na vlečnici oziroma pri pripravi terena, je bilo potrebno narediti še raznovrsten gradbeni material in opraviti vrsto prevozov in drugih tehnih del. Pri tem so poljanskemu športnemu društvu pomagali tudi Loških tovarn hladilnikov, Gozdno gospodarstvo, Termika ter še nekateri posamezniki. Z denarjem pa so priskočili na pomoč telesno kulturna skupnost Škofja Loka, ki je prispevala 28.000 dinarjev, turistično društvo Poljane s 15.000 dinarji, LTH Poljane s 10.000 dinarji in krajevna skupnost Poljane s 10.000 dinarji. Ostala sredstva pa si je športno društvo zagotovilo z organizacijo smučarskih tekmovanj za posamezne sindikalne organizacije.

V celoti je postavitev vlečnice na Golovi veljala 103.000 dinarjev. Pred začetkom nove smučarske sezone pa čaka športno društvo še precej dela. Ponovno morajo namestiti vlečnico, še pred tem pa nekoliko zvišati zgornje nosilne stebre. Nekaj časa jim bodo vzela tudi vzdrževalna dela na vlečnici. Preskrbeli bodo 200 palic za slalomska oziroma veleslalomska vrata in kupiti nameravajo merilne ure tako, da bi lahko organizirali smučarska tekmovanja.

L. B.

Gorenjska kmetijska zadruga
TZO Cerklje

Zadružni svet razpisuje prosta dela in naloge

individualnega
poslovodnega organa TZO

Kandidati naj poleg splošnih pogojev, z zakonom določenih pogojev, izpolnjujejo še naslednje pogoje:
- višja oziroma srednja izobrazba kmetijske, veterinarske ali ekonomsko-komercialne smeri,
- 5 let delovnih izkušenj,
- poslovne, organizacijske in vodstvene sposobnosti, razvidne iz dosedanjega dela,
- ustrezne moralno politične kvalitete.

Mandatna doba je 4 leta.
Delo se združuje za nedoločen čas.

Kandidati naj pošljejo prijave v 15 dneh po objavi razpisa na naslov Gorenjska kmetijska zadruga, TZO Cerklje 85, s pripisom za razpis.

O rezultatih izbire bodo vsi kandidati obveščeni v 15 dneh po izbiri.

Začetek revitalizacije

Od ponedeljka, 6. oktobra, dalje bo skupina petdesetih slušateljev in predavateljev Fakultete za arhitekturo iz Ljubljane začela pripravljati revitalizacijo starega mestnega jedra Škofje Loke. Zato naprošajo občane, da jim omogočijo vstop v stanovanjske in poslovne prostore, da bodo lahko naredili posnetke razmer. Ti posnetki so namreč prva faza revitalizacije.

Ostanek za kulturni dom

Lani je bila zaključena gradnja TV pretvornika Malenski vrh. Gradnja je skupaj z vsemi stroški veljala 450 tisoč dinarjev. Denar pa so prispevali krajani, krajevna skupnost Poljane ter delovne organizacije, ki imajo sedež oziroma obrate v krajevni skupnosti Poljane. Od zbrane vsote je ostalo 85.000 dinarjev. Ta denar bodo porabili pri obnovi kulturnega doma. Za isti namen bodo porabili tudi obresti od obveznic za naslednja tri leta v skupnem znesku 120.000 dinarjev.

L. B.

Verski obredi na otoku

Radovljica – Že nekaj let se pojavljajo v radovljiški občini, še posebej pa na Bledu, predlogi, da bi uvedli verske obrede na Blejskem otoku. Prav zato so pri občinski konferenci Socialistične zveze delovnega ljudstva v Radovljici želeli pretehtati te predloge in zadolžili koordinacijski odbor za sodelovanje z verskimi skupnostmi, da pripravi predlog.

Tako so na minuli seji predsedstva občinske konference SZDL poslušali predlog koordinacijskega odbora za sodelovanje z verskimi skupnostmi, ki meni, da naj bi bil Blejski otok še naprej namenjen zgolj turističnim obiskom, saj je kulturno-zgodovinski spomenik, možnosti za opravljanje verskih obredov pa je dovolj tako v Radovljici kot tudi na Bledu in njegovi okolici. Tudi člani predsedstva občinske konference SZDL so se strinjali s tem, da verskih obredov na otoku v prihodnje ne bo in naj bo otok namenjen zgolj in le turističnemu obisku.

D. Sedej

Gradnja vodovoda

Mladinci iz škofjeloške občine so v soboto pripravili že drugo delovno akcijo pri gradnji vodovoda na kmetiji Aleksandra Prezlja v Davči. Že junija so izkopali jarek za vodovod v dolžini 250 metrov, v soboto, pa so izkopali še 150 metrov. Delovna akcija je sodila v okvir pomoči pri odpravljanju potresa, ki je leta 1976 med drugim prizadel tudi Davčo, vendar obnova še ni v celoti zaključena. Pri gradnji vodovoda je sodelovalo 14 mladincev pod vodstvom Bogdana Čufarja iz Škofje Loke.

Konec oktobra pa škofjeloški mladinci načrtujejo še eno lokalno delovno akcijo. Urejali bodo bankine na cesti Jamnik Dražgoše.

L. B.

Anketa

Radovljica – Pri občinskem svetu zveze sindikatov v Radovljici so začeli z akcijo na področju humanizacije dela glede varstva pri delu.

Izhodišča in usmeritve Zveze sindikatov Slovenije na področju humanizacije dela s poudarkom na varstvu pri delu poudarjajo humanizacijo dela kot pomemben razredni cilj naše socialistične samoupravne družbe. Zato so imenovali skupino strokovnih delavcev s področja varstva pri delu, ki bo na osnovi ankete ali vprašalnika zbrala podatke in pripravila analizo, ki naj bi jo pozneje uporabljali ter poskrbeli za zdravo in varno delovno okolje ter za preprečevanje invalidnosti.

Vsi predsedniki osnovnih organizacij sindikata in konferenc osnovnih organizacij sindikata delovnih in temeljnih organizacij združenega dela radovljiške občine bodo tako do 15. oktobra izpolnili vprašalnike. Odgovorili bodo na vprašanja o številu nesreč pri delu, na poti na delo, o številu poklicnih obolenj in številu delovnih invalidov, o varstvu pri delu ter o izobraževanju delavcev za primerno varstvo pri delu.

D. S.

Cerklje – Tudi Avto-moto društvo Cerklje se je vključilo v praznovanje krajevnega praznika. V počastitev praznovanja je organiziralo tradicionalno tekmovanje traktoristov s spretnostno vožnjo s prikolico. Na tekmovanju, ki je bilo v nedeljo dopoldne v Cerkljah pred Zadružnim domom, je zmagal Koželj Jože pred Kaplenik Blažem (oba iz Cerkelj), tretji je bil Grošelj Alojz, četrti Frantar Miro (oba iz Poženika), peti pa Šink Andrej iz Češnjevka. – J. Kuhar

Z dobrimi upi v novo sezono

Kranj – Akrobatsko smučanje si pri nas z razliko od drugih alpskih dežel šele utira pot. O tem najbolje pove podatek, da so v Sloveniji samo štirje klubi (v vsej Jugoslaviji pa le kakšen več), ki združujejo ljubitelje in tekmovalce treh disciplin hot doga – skokov, prostega sloga oz. smučanja po grbinah ter baleta. Eden izmed teh štirih pastorkov ima svoj sedež v Kranju. Smučarsko akrobatski klub Kranj ima v svojih vrstah blizu 80 privržencev vragolij na snegu in 20 aktivnih tekmovalcev. Vsako leto so organizatorji ene izmed tekem za jugoslovanski pokal v akrobatskem smučanju. Lani so kjub slabemu vremenu tekmovanje uspešno izpeljali, na minulo sezono pa veže kranjske akrobate na snegu tudi vrsta odličnih dosežkov. Kot ekipa so osvojili prvo mesto v jugoslovanskem pokalu, pri čemer so k uspehu največ pripomogli Gorazd Vončina, Ljubo Blažič, Iztok Pergarc ter Mojca Maher.

V letošnjo zimo štartajo člani smučarsko-akrobatskega kluba Kranj še z večjimi upi za dobre uvrstitve, toda v pripravljalnem obdobju se namesto s treningom ubadajo z denarnimi težavami. Lani so životarili ob skromni podpori delovnih organizacij, letos si obetajo pomoč tudi od občinske ZTKO. Večino sredstev za opremo, treninge in tekmovanja bodo člani kluba pridobili sami s prodajo izkaznic Smučarske zveze Slovenije ter z organizacijo smučarskega plesa v prostorih Gorenjskega sejma, kjer se bodo predstavili tudi nekateri znani slovenski športniki. V klubu želijo pomladiti svoje članstvo in tekmovalne vrste, zato vabijo k vpisu mlade od 14. do 16. leta vsak ponedeljek ob 19. uri v avlo občine Kranj.

C. Z.

Kovinarji so tekmovali

Občinski odbor sindikata delavcev proizvodnje in predelave kovin pri obinskem svetu Zveze sindikatov Škofja Loka je konec preteklega tedna pripravil občinsko tekmovanje mladih kovinarjev. Najboljši sodelujejo tudi na IV. republiškem tekmovanju kovinarjev, ki se je danes začelo v Litostroju v Ljubljani. Letos so se občinskega tekmovanja udeležili orodjarji, brusilci in kovinostrugarji, prihodnje leto pa naj bi se jim pridružili tudi tekmovalci drugih kovinarskih poklicev.

Tekmovanje se je začelo pretekli petek, ko so kovinarji odgovarjali na vprašanja iz tehnologije dela, varstva pri delu in samoupravljanja. Vsi so bili dobro pripravljeni. Še bolje pa so se odrezali pri praktičnem delu. Kako vzorni in natančni so bili njihovi izdelki dokazujejo tisočinke, ki so odločale o zmagovalcih.

Prvo mesto si je med orodjarji priboril Ciril Kacin iz žirovskega Kladivarja, med brusilci je bil najboljši Lojze Vehar iz orodjarne v LTH in med kovinostrugarji je zmagal Stane Kavčič iz Kladivarja. Ti trije mladi fantje zastopajo škofjeloško občino na republiškem tekmovanju kovinarjev Slovenije. Občinskega tekmovanja so se udeležili tudi Peter Debeljak iz LTH, Miha Potočnik iz Tehtnice ter Viktor Debeljak, Rafko Kavčič, Tone Kenda, Mirko Rejc in Ivan Mohorič iz Iskre Železniki.

O. B.

ŽIVNOREJSKI VETERINARSKI ZAVOD GORENJSKE

DEŽURNI VETERINARJI

od 3. 10. – 10. 10. 80

Za občini Kranj in Tržič

Dr. CEPUDER Bogdan, dipl. vet., spec., Kranj, Kajuhova 23, tel. 22-994
VEHOVEC Srečko, dipl. vet., Kranj, Stošičeva 3, tel. 22-405

Za občini Radovljica in Jesenice

GLOBOČNIK Anton, dipl. vet., Lesce, Poljska pot 3/a, tel. 74-629

Za občino Škofja Loka

VODOPIVEC Davorin, dipl. vet., Gorenja vas 186, tel. 68-310
OBLAK Markok, dipl. vet., Škofja Loka, Novi svet 10, tel. 60-577 ali 44-518

Dežurna služba pri Živinorejskem veterinarskem zavodu Gorenjske, Iva Slavca 1 v Kranju, tel. 25-779 ali 22-781 pa deluje neprekinjeno.

Planinski večer

Radovljica – Planinsko društvo Radovljica praznuje letos 85-letnico svoje ustanovitve in plodnega dela. Ob tem jubileju bodo v petek, 3. oktobra, pripravili zanimivo proslavo in razstavo v osnovni šoli v Radovljici.

Proslava, na kateri bo sodeloval Obirski ženski oktet s Koroške, harmonikarski orkester Glasbene šole Radovljica in Linhartov oder mladih iz Radovljice, se bo začela ob 18. uri v avli osnovne šole Antona Tomaža Linharta v Radovljici. Ob tej priložnosti bodo odprli tudi razstavo planinskih motivov, program na Planinskem večeru pa bo povezovala Metka Centrih-Vogelnik.

D. S.

11

RUDOLF HRIBERNIK-SIVARUN

OPREDELITEV

Tudi ko gledam in poslušam tebe, tovariša Gregorčiča in druge, se sprašujem: kaj imate v sebi, da greste tako odločno in pripravljeni na največje težave in žrtve v boj s to nemško pošastjo, pred katero me strese mraz vsakokrat, ko jih vidim.

Ti morda misliš, da sem hraber in da se ne bojim tega, da bi prišli in te dobili v moji hiši. To pa ni tako. Veš, veliko so mi vse življenje govorili o hudiču in mi pretili z njim, pa se mi vseeno zdi, da se ga ne bi toliko bal, kot se bojim Nemcev.

Upam, da mi tega ne boš zameril,« je dejal in se vprašujoče zazrl Ivanu v obraz.

»Nimam vam kaj zameriti, oče. Nasprotno, zelo cenim vašo odkritosrčnost. Prav s tem, kar ste sedaj rekli, pa tudi dokazujete, da ste resnično zelo hrabri,« mu je odgovoril Ivan in nadaljeval: »Kar pa se tiče nas in primerjave, ki jo delate z nami, pa morate vedeti, da smo mi mladi in da smo zato tudi laže pripravljeni na vse, in pa to, da hočemo boljše in pravičnejše, predvsem pa da polnoma svobodno življenje.«

»Že, že samo žrtve bo prevelike. Mi Slovenci smo majhen narod. Preden bo konec vsega tega, nas lahko popolnoma iztrebijo,« je odgovoril gospodar.

Ko je gospodar odšel po svojih opravkih in je Ivan ostal sam, ga je poskušal primerjati s svojim pokojnim očetom. Čeprav je on imel ženo in dva otroka ter so živeli iz rok v usta ob borni plači, ki jo je dobival oče kot železniški delavec, in le občasnem dinarju, ki ga je zaslužila mati kot priučena šivilja, je bil oče eden najbolj gorečih članov Socialistične stranke ter v stalnih navzkrižjih z orožniki — vse to kljub bojazni, da bo izgubil službo in bo tako vsa družina čez noč ostala brez koščka kruha.

Ob tem mu je živo stopil pred oči oče, ko je ob vsaki priložnosti z navdušenjem in poln ognja govoril o revoluciji v Rusiji, kjer je sam sodeloval kot komandir čete rdečearmejcev, potem ko je prebežal k njim iz avstrijske vojske. Ali pa o veliki železniški stavki aprila 1920. leta, v kateri j stavkalo okoli 60.000 železničarjev iz vse Jugoslavije in je bil on eden njenih glavnih organizatorjev na ljubljanski železnici. Še posebno pa je bil ponosen na to, da je bil član proletarskih akcijskih čet v Ljubljani vse do smrti 1926. leta, ko se je ponesrečil pri delu.

Sedaj se je Ivan spomnil svoje matere, na katero je po očetovi smrti padla vsa skrb zanj in za dve leti mlajšo sestro, dokler se ni šestnajstleten mladenič šel učit za zidarja. Njene moči so usahnile prav tedaj, ko se je izučil in je kot zidarski pomočnik sam začel služiti denar in ji pomagati.

V tej in podobnih primerjavah, je dobil odgovor, zakaj je med prvimi borci v odporu proti okupatorjem toliko delavcev. Zavedal se je tudi, da bo v prihodnje, predvsem kar se tiče partizanskih enot, treba odpor še bolj krepiti z mladimi ljudmi.

Šele ko je minilo dobrih štirinajst dni in je Ivan že spet za silo hodil, opirajoč se na navadno palico, je pozno ponoči nenadoma prišel komandant Čankarjevega bataljona iz dvema kurirjema. Že na hišnem pragu je dejal Ivanu: »Dokler nisem sinoči od terenca Lojzeta izvedel, da si še tu, sem bil prepričan, da te ne bom več našel.«

Krepko je stisnil Ivanu roko, pogledal svojo zasneženo obutko in čevlje ter nadaljeval: »Tako se mi je mudilo, da si nisem niti pošteno očistil sneg, preden sem vstopil. Obrnil se je in odšel spet ven pred hišo, kjer si je s kurirjema dobro stepel sneg z obleke.

Vrnil se je v sobo in položil kapo na peč, si snel z ramena brzostrelko in vojaško torbico ter oboje položil na okensko polico, nato pa spet stopil k Ivanu in se mu zazrl v oči:

»Kako je sedaj s teboj in s tvojo nogo?«

Malo je počakal, nato pa dodal: »Res mi je odleglo, ko sem sinoči izvedel, da se je zate vse srečno izteklo in da si dobro okreval. Verjemi mi, da sva oba z Žagarjem ves čas mislila nate,« je dejal Gregorčič.

»Ne skrbi zame. Še nekaj dni, pa se vrnem v Ljubljansko pokrajino. Sedi, potem pa povej, kaj se je dogajalo z vami v teh štirinajstih dneh, ko se nismo videli,« mu je odgovoril Ivan.

»Takoj, samo da poskrbim za našo varnost,« je dejal Gregorčič. Obrnil se je h gospodarju in ga zaprosil: »Bi hoteli, oče, stopiti z menoj pred hišo, da bi skupaj pogledala, kje bi bilo najbolje postaviti stražarja?«

Kmalu se je vrnil v sobo in sedel nasproti Ivanu. Ko mu je gospodar nalil šilce domačega žganja, je začel pripovedovati: »Ko smo se z bataljonom pretolkli iz nemškega obroča na Pasji ravni, smo še isto noč neopaženo prišli na Mohor. Kakor sva s tovarišem Žagarjem ocenila in predvidela, se je tudi zgodilo. Nemci si namreč verjetno še misliti niso mogli, da bi se bataljon prebil proti Kranju, ampak so najbrž pričakovali, da se bomo prebili na italijansko stran ali pa proti Blegošu. Tako so Nemci v naslednjih dneh zaman prečesali vse gozdove ne obeh straneh Poljanske Sore, ne da bi bataljon odkrili.

Bataljon se je drugega dne odpočil, zvečer pa izvedel dve manjši vojaški akciji v dolini Save med Radovljico in Kranjem. Drugega dne smo ga premaknili v vasico Dražgoše na robu gozdnega masiva Jelovice. Tam smo bataljon razmestili tako, da smo nadzorovali vse dostope iz doline in od Krope. Povezali smo se z organizacijami Osvobodilne fronte v vseh okoliških vaseh pa tudi v Železnikih, Škofji Loki, Kropi in celo v Kranju.

V Dražgošah smo ostali deset dni in vse ta čas izkoristili za intenzivno vojaško in politično vzgojo enot ter za politično delo na terenu. Priredili smo več političnih zborovanj, na katere so prišli ljudje iz okoliških in celo iz zelo oddaljenih vasi Selške doline. Kmalu se je daleč naokoli razširila vest o Dražgoški republiki. Z bataljonom pa v tistem času razen nekaj manjših patrulj nismo napadali.

Iz Kranja je prišel v bataljon tudi član pokrajinskega komiteja za Gorenjsko tovariš Kebe, da bi se z menoj in tovrišem Žagarjem pogovoril, kaj storiti z bataljonom v prihodnje. Sklenili smo, da bomo iz političnih razlogov ostali, kjer smo in sprejeli tudi boj, če bomo napadeni. To smo storili kljub temu, da smo bili dobro obveščeni o tem, da Nemci vedo, kje smo in koliko nas je. Po mojem so lahko sklepali, da bomo na teh položajih tudi sprejeli boj z njimi, če nas bodo napadli. Nameravali smo se boriti na za nas ugodnih položajih na dostopih k vasi, potem pa se, če bo sila le prevelika, umakniti na zasneženo in neobljudeno Jelovico. Menili smo, da nam to v globokem snegu in s takšnimi kadri in oborožitvijo bataljona, ki je poprej že izvedel celo vrsto uspešnih akcij, ne bo tako težko.

Nemci pa so verjetno ocenili, da hoče naše gibanje z zasedbo Dražgoš pokazati svojo moč. Tako je vprašanje: umakniti se iz Dražgoš ali pa sprejeti boj, postalo pravo prestižno vprašanje in simbol boja za osvoboditev Slovencev. Prav tako pa je bilo tudi za Nemce nujno uničiti naš bataljon, kar bi jim potem močno olajšalo pomiriti Gorenjsko.

I. občinske Igre brez meja

Duhovito in prisrčno

Preddvor — Prve občinske Igre brez meja, v organizaciji koordinacijskega sveta OO ZSMS Bela, Preddvor in Olševek — Hotemaže ter pod pokroviteljstvom občinskih konferenc ZSMS in SZDL Kranj, so uspešno prestale »krst«. Več kot tisoč gledalcev se je v soboto popoldne zbralo na prireditvenem prostoru za osnovno šolo Matija Valjavec, da bi videlo spretnost in iznajdljivost (ter srečo) štirih ekip mladincev z Bele, Olševka — Hotemaž, Preddvora ter iz Iskrinega tozda TEA, ki so se med seboj pomerili v osmih igrah. Vse skupaj je spominjalo na evrovizijske Igre brez meja ter priljubljena Jadranska srečanja, le s to razliko, da je bila preddvorska prireditev pripravljena s »simboličnimi« sredstvi ter z veliko truda organizatorjev. K prijetnemu vzdušju na prizorišču prvih občinskih Iger brez meja sta prispevala tudi povezovalca programa Martina Štern, igralka Prešernovega gledališča ter Janez Dolinar, radijski in televizijski napovedovalec, ozvočenje in glasbo pa je imelo na skrbi Društvo Modrina.

V prvi igri, v moderni postrežbi na kotalkah se je najbolj izkazala ekipa Preddvora, ki je vodstvo zadržala tudi po končanih nogometnih vragolijah. Gostincem je bila namenjena igra »rdeča nit«, v njej se je prelijala voda in prevračali zaboji. V moderni Rdeči kapici so slavili mladinci iz Hotemaž. Pri čiščenju jezera sta ekipi Preddvora in Bele slabo vnovčili jolyja, ki je prinašal dvojne točke. Pri gradnji gradu, kjer so vitezi prenašali material modernim zidarjem, se je štoperica najhitreje ustavila mladim iz Olševka in Hotemaž. Z jolyjem v tej igri so napovedali srdit boj za prvo mesto. Najbolj zanimivo je bilo — tako kot na Jadranskih srečanjih — vlečenje vrvi, v Preddvoru v kombinaciji z nabiranjem rožic. Iskraši so dokazali, da niso prinesli zaman s sabo transparenta z napisom »Suhi, debeli smo zmage veseli«, z nekaj »težaki« v ekipi so lahkotno opravili z vsemi. V zadnji igri z naslovom »Č... promenada« so slavili mladi... Iskre.

S smučarskimi čevlji ter z d... zaboji v boj za točke v igri ... nit. — Foto: N. Sladič

Prvi zmagovalec občinskih ... brez meja je postala ekipa ... organizacije ZSMS Olševek — ... maže, ki je v trajno last prejela »Ujeti Preddvor«, delo domačina ... karja — naivca Franca Gu... na. Drugo mesto so s točko ... ka osvojili mladinci iz Pr... tretji so bili mladi iz Iskre — TEA, zadnja pa s precejšnjim ... stankom ekipa Bele. »Predsedniki« Gennaro Oliveri in Guido P... — Kondi Pižorn in Marko ... sta tekmovanje srečno pripeljala ... konca, imata pa tudi največ ... za pripravo in izvedbo prvih ... skih Iger brez meja.

D. P...

Vrv ni hotela popustiti, pa so morali zato mladi iz Bele. Še korak, d... Foto: N. Sladič

Skrivnost nekega brezna

21

MATJAŽ CHVATAL

Napeli smo mreže in zlezli v svoje tople spalne vreče. Zdravc je v mreži sedel in še nekaj pisal, verjetno dnevnik, ki ga je prinesel zares v častljivi globino štiristoštiriinštirideset metrov.

Plamenčki na svetilkah samo še brlijo. Zdravc si od časa do časa piha toplo sapo v prste, s katerimi drži svinčnik. Bušman in Rožle že zadovoljno spita, tudi meni že lezejo veke skupaj, pogrezam se v odrešilni in zdravilni spanec v topli in mehki spalni vreči, štiristoštiriinštirideset metrov pod zemljo.

Prebudi me ropotanje z lonci. Rožle je že vstal in sedaj na majhnem kuhalniku greje vodo za čaj. Mi trije pa poležujemo v toplih spalnih vrečah v visečih mrežah. Zunaj teh vreč je tak peklenski mraz, da se nam ob pogledu na Rožletovo drgetanje enostavne ne da vstati. Čaj za dobro jutro pa nam je Rožle postregel kar v »posteljo«.

»Doma mi žena nikdar ne prinese čaja v posteljo. Kaj praviš, Tupko, če bi Rožleta drugič vzeli s seboj kar za kuharja in strežnika?«

»Bušman, bi se rad tepel? Ne govori mi Tupko, saj nisem nič neumnejši od tebe.«

»Hej, vidva sta kot mož in žena naveličana eden drugega.«

»Rožle, ti ne dajaj pripomo,« mu zabrusi Zdravc.

»Pusti ga, saj vidiš, da govori o izkušnjah s svojo Polono,« se zasmeji Bušman.

»Kaj pa ti Bušman, ali treniraš zato, da se boš laže znebil svoje?«

Po tej Rožletovi izjavi smo imeli nekaj ur mir pred Bušmanovim strupenim jezikom, ki ga nikoli ne more obrzdati. Sicer nam pa pride kar prav, nas vsaj nekdo občasno, ko že vsem drugim upade morala, zabava.

»Brr, kakšen mraz,« vzkliknem, ko se zadnji v ekipi skobacam iz splane vreče in pričnem na sebe vleči trdega, na pol zmrznjega in najverjetneje močno podhlajenega pajacá. Gledam prijatelje, kako si natikajo plezalne pasove in vso ostalo opremo. Pohiteti moramo, da bomo v najkrajšem času prišli čim globlje.

»Imamo šestindvajset ur časa do prvega telefonskega klica. Takrat mora biti obvezno nekdo tukaj, da ne bodo oni trije mislili, da je kaj narobe in naredili nepotreben alarm.«

»Že v redu, Rožle, saj bomo do takrat že nazaj. Samo ne vem, kdo bo potem sploh slišal piskati tale telefonček, saj bomo tako utrujeni po tem šestindvajseturnem delavniku, da bomo samo popadali v vreče. Nikomur se ne bo dalo niti jesti, kaj šele, da bi govoril,« odvrnem Rožletu.

»Bomo že nekako. Tukajle skozi tole luknjo praviš, da se gre naprej,« pokaže na majhno odprtino v tleh, iz katere se sliši šum slapu.

»Da. Gremo, smo vsi pripravljeni?«

»Greš ti prvi?«

»No, če že tako hočeš,« odgovorim in se zadenjski po vseh štirih skobacam skozi ozek poševen rov, ki po dveh do treh metrih preide v navpično brezno.

»Tukaj, pod previsom je sidrišče,« še zavpijem navzgor, preden se spustim do njega. Prepenjanje preko klina mi ni delalo nobenih problemov, tako sem že po nekaj sekundah pristal na polici v Čakalnici. Rožle je prispel do sidrišča. Zadržal sem ga in se spustil nekaj metrov niže, do naslednjega sidrišča, pod katerim je trideset metrov vertikale. Prepel sem se in se spustil do vozla, s katerim sta zvezani dve vrvi sredi brezna. Po prepenjanju preko tega vozla se mi je na eni prejšnjih, manj pomembnih akcij ki je tukaj ne bom opisoval, zablokirala prsna prižema. Tam sem skoraj eno uro visel na vrvi sredi brezna in nisem mogel ne gor, ne dol. Če bi se pa odpel, torej odvezal prižemo s sebe, bi padel v globino črnega brezna. Na vse načine sem se poskušal rešiti, kar mi je po neskončnih mukah tudi uspelo. Vegiju, ki se je spuščal za menoj, je prižema zablokirala prav na istem mestu in je visel še nekaj minut dalj kot jaz.

Brez večjih problemov pristanem na poševni polici in pričnem vrtati luknjo za klin svedrovec. Na vsak način se hočem izogniti plezanju skozi ozek kamin, za kar pa sem prisiljen izvrtati novo luknjo, kakšen meter naprej od stare.

Ob meni se kmalu prikažejo prijatelji, ki posedejo po mokrih tleh poševne police, na katero pada slap. Spustimo se še preko zadnje stopnje in se znajdemo v dvoranici, iz katere voda kot majhen potoček izginja med podornim skalovjem, nad katerim se odpira prostoren rov. Med skalovjem se nekako pr... v visok, a ozek rov in po njem ... potočku.

Hodimo po cik-cakastem rovu in ... potočku. V rovu je na vsakih nekaj ... stopnja. Po, ne vem točno, koliko me... rov prevesi v dvometrsko stopnjo, na ... katere je dvoranica, komaj toliko velika ... njej v gneči stojimo vsi štirje z vso opre... nam je še ostala. Skozi ozko razpoko ... spodaj skoraj povsem zapre, zgoraj ... komaj toliko široka, da se lahko člo... splazi skoznjo, smo nekaj metrov pod ... zagledali jezerce.

»Sifon«, gre od ust do ust. Eden za d... se tlačimo v razpoko in si podajamo ... portne vreče. Razpoka se po kakih ... metrih toliko razširi, da že obstaja ne... padca v vodo, katere gladina se zrcali ... naših acetilenk štiri metre niže. Jam... nadaljuje z ozkim rovom. Povleči ... potrebno pod velikim skalnim blokom, ki ... zamaje, če se ga samo dotakneš. V stra... se ta kamnita gmota zruši na koga izme... smo se posamično basali pod njo in se ... plazili naprej po ozkem rovu.

Bušman in Rožle sta odšla naprej p... opremit brezno s klini in vrvjo, z Zdravc... meriva rov.

»Potegni meter,« mu rečem.

»Je dovolj?« se oglasi potem, ko ... nekaj metrov dalje od mene.

»Ne, še ni. Vleci vse do ovinka in se ... šele tam, vendar tako, da se bova še videla ... drugače ne morem izmeriti azimuta ... naklona.

Po nekaj minutah ujameva prijatelja ... sta že odšla naprej. Rožle si zadrži p... razdevičevanja brezna, v katerega pred ... še ni stopila človeška noga. Za seboj p... meter.

»Štirinajst metrov,« zavpije z dna. »Ta... so gromozanski kupi ilovice, prava svinj... Pridite že dol.«

Med našim spuščanjem se Rožle sp... v naslednje brezence, tri metre globoko.

Kolikor posluha za gosta, toliko zvezdic

Veliko zanimanja je med gorenjskimi gostinci, pa tudi gosti, vzbudilo zadnje ocenjevanje gostinskih obratov na Gorenjskem, ki je poleg družbenih obratov zajelo tudi zasebne gostince, ki so pristopili k samoupravnemu sporazumu o označevanju kvalitete prehrambenih gostinskih obratov.

Nič novega ni pri nas tako ocenjevanje, saj smo ga prvič že imeli v letih 1977 in 1978. Štiriinštirideset obratov je bilo tedaj ocenjenih. Vendar takrat bolj po tehnični plati, po opremljenosti. Tokrat pa je ocena veljala predvsem kvaliteti storitev.

Stroge kriterije ima komisija, ki hodi po terenu – sestavljajo jo gostinski delavec, tržni inšpektor in delavci iz turističnega društva v Kranju. 14. maja je pričela z delom in prvi rezultati so že tu. Akcija še ni povsem zaključena, ker mora obiskati še nekaj večjih družbenih obratov in pa tiste, ki obratujejo le v zimski sezoni. Iz dosedanjih rezultatov, pa že lahko vidimo, kakšno

gostinstvo imamo na Gorenjskem. Vsaj v družbenem sektorju. Žal so k podpisu samoupravnega sporazuma o označevanju kvalitete v večji meri pristopili le kranjski in škofjeloški zasebni gostinci, v ostalih treh občinah pa o njih še razpravljajo. Tako je v Kranju pristopilo k sporazumu 23 zasebnih gostincev, v Škofji Loki pa trije. Torej od 200 zasebnikov na Gorenjskem le 26! Je pa to akcija, ki bo neprenehoma tekla, in kadar bo nek gostinec želel pristopiti k sporazumu, bo to lahko storil kadarkoli. Morda bo večje zanimanje zanje tedaj, ko bo uveljavljeno načelo, da bo tisti, ki bo imel več zvezdic na vratih, lahko imel tudi za kakšen odstotek višje cene. Na tem delajo. In prav bi bilo, da bi tam, kjer gostu nudijo več, svoje usluge lahko tudi dražje prodali. Zakaj pa ne?

V samoupravnem sporazumu stoji zapisano, da gostinec za 40 doseženih točk ne dobi nobene zvezdice, za 41 do 50 točk eno, od 51 do 60 točk dve zvezdici, od 61 do 70 tri, od 71 do 80 štiri zvezdice in od 81 do 90 točk pet zvezdic.

Zapisali smo že, da je bila komisija stroga in da je tokrat ocenjevala bolj kvaliteto gostinskih uslug, kot opremo in tehnično urejenost obrata. Prav tu pa so zabeležili zniževanje doseženega števila zvezdic iz leta 1977 in 1978. Kajti prav v kvaliteti postrežbe in v tem, kaj nudimo gostu, smo še šibki. Komisija je ugotavljala, na primer, da se je na Bledu sicer popestrilo kulturno zabavno in športno rekreacijsko življenje gostov, premalo pa dajejo pozornosti ponudbi jedil po naročilu, še vedno imajo gostinski obrati preširoko ponudbo jedil, zato ne morejo biti kvalitetna, preveč povprečna je kvaliteta samih gostinskih storitev, premalo hišnih specialitet. Pri nas namreč še vedno velja miselnost, da je veliko jedil hkrati na jedilnem listu znak dobre restavracije oziroma gostilne. Zakaj ne manj, pa to odlično?! Manjka nam izvirnosti ponudbe in, ne zamerite se, obnašamo se, kot bi se sramovali gostu ponuditi tipična slovenska jedila.

Čistoča je na splošno v redu, tako v gostinskih obratih kot v sanitarijah, le da bi ne bilo čiščeno vedno po urniku, temveč tudi po potrebi, ugotavlja komisija.

In rezultati? S petimi zvezdicami je pri nas bolj malo lokalov, so pa. In med zasebniki tudi! S petimi zvezdicami je komisija ocenila restavracijo **hotela Grad Podvin, Gril restavracijo Podvin, restavracijo hotela Toplice Bled** in zasebno gostilno Kotnik Kranjska gora.

Štiri zvezdice je od skupno 47 pregledanih obratov dobilo šest obratov: restavracija hotela Golf Bled, restavracija hotela Zlatorog Bohinj, Gorenjka – gostilna Bor Kranjska gora ter zasebne gostilne: Bohinc Fanči Trboje, Aleš Alojzija Breg ob Savi, ter Jeršin Marko, Kranj.

S tremi zvezdicami je bilo ocenjenih dvajset obratov, ki vsekakor tudi predstavljajo soliden nivo kvalitete gostinskih ponudb. 17 obratov pa je bilo ocenjenih z dvema, eno ali celo nič zvezdicami.

Prepričani smo, da bo tovrstno ocenjevanje dalo novih spodbud našim gostincem v njihovem prizadevanju za boljšo postrežbo gosta, našemu gostinstvu na sploh pa sloves v svetu. Saj se vendar potegujemo za turistično deželo! In prvo, kar gre k dobremu turizmu, je dobro gostinstvo.

D. Dolenc

UVELJAVITEV MATERIALNE PREDNOSTI

Dr. Srđjan Bavdek (Nadaljevanje v naslednji številki)

65

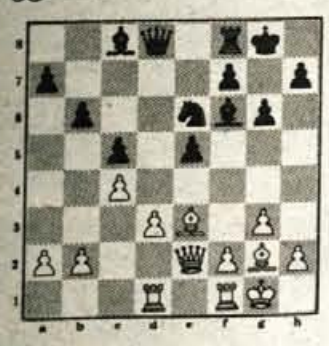

Diagram 118

1. Tb1!

Pravilna pot. Beli pripravlja odprtje linije b ter hkrati usmerja z lovcema udarec na krilo.

1. ...	Lg7
2. b4	cb4:
3. Tb4:	f5
4. f4	ef4:
5. gf4:	

Črno središče se je razblinilo. Črni bo v nadaljevanju poskusil ustvariti možnosti za nasprotno igro na kraljevem krilu, kar pa mu nasprotnik z natančno igro onemogoči.

5. ...	g5
6. Ld5	Kh8
7. Lc1	Sf4:
8. Lf4:	gf4:
9. Df3	Le6
10. Le6:	Dd6
11. Tb5	De6:
12. Df4:	De2
13. Tf5:	

Položaj se je razbistril. Beli je prevzel pobudo. Sledilo je še 13. ... Tg8 14. Kh1 Dd3: 15. Tf7 Dg6 16. Df5 Dh6 17. Tg1 Ld4 18. Tg8:+ Kg8: 19. Dd5! Črni se je vdal. Na 19. ... Dc1+ sledi 20. Tf1+!

BATERIJSKO DELOVANJE

»Izraz baterija ima več pomenov; v tehniki pomeni več naprav skupaj, ki tvorijo funkcionalno celoto. V šahu rabimo izraz baterija za označitev posebnega položaja dveh figur, od katerih je prva osnovna in ima velik domet, torej dama, trdnjava ali lovec, druga pa je pomožna in je na poti delovanja osnovne figure. Pri premiku pomožne figure s svojega mesta pa se pokaže baterijsko delovanje obeh figur. Pri baterijskem delovanju se lahko bistveno poveča učinkovitost figur, saj se nasprotnik težko obrani dveh hkratnih napadov oziroma pretenj.

Diagram 119

V položaju na diagramu 119 (TAUBE – MÜLLER; Bremen, 1959) je beli izvedel naslednjo kombinacijo, ki ima za cilj vzpostaviti baterijo dame in skakača.

1. Tg7:!	Kg7:
2. Dg3+	

Dama prihaja s šahom na polje g3 in kot daljnometna figura oblikuje s skakačem na polju e5 baterijo, naperjeno proti nasprotnikovi dami.

Črtomir Zorec

POMENKI OB SAVI DOLINKI

O NEKATERIH KRAJIH JESENIŠKE OBČINE

(45. zapis)

SAMOTNI POPOTNIK

V mislih imam dr. Josipa Cirila Oblaka, enega izmed naših »prvih planinskih pisateljev, esteta in »krasnoslovca« (kot so ga imenovali sodobniki zaradi poetičnosti njegovih pisanj o gorah). Rojen l. 1877, je bil pozneje znan ljubljanski odvetnik, med planinci pa znan kot dosleden samohodec. Sam je zapisal:

Planinec – estet dr. Josip C. Oblak

»Potuj sam! Koliko dragocenega časa izgubiš z družbo! Sam samcat – to je najlepše pa tudi najkoristnejše na poti. To ti krepi samozavest, ustvarja lastno sodbo, ki te redko vara, in zapušča trajen vtis. Kdor hoče kaj vrednega napisati, mora hoditi in pisati sam.«

Samotnost njegovih poti pa je J. C. Oblaka pripeljala tudi v naročje smrti. Ob koncu septembra 1951 je na poti s Triglava zdrsnil v zasneženo grapo. Dolgo so ga reševalci iskali zaman. Vse je že tako kazalo, da so ga gore objele za vselej. Šele dve leti pozneje sta dve turistki, ki sta zašli z zaznamovane poti, zagledali na robu talečega ledu ostanke moškega trupla. Prepeljan v dolino, je našel svojo poslednjo posteljo v grobnici na Ljubljanskih Žalah. Najbrž bi raje ostal v gorah, sam ... če bi bilo po njegovem.

RDEČI KROŽCI – PLANINSKE MARKACIJE

Še o četrtem možu moram danes zapisati dve, tri besede. To je, l. 1859 rojeni Alojzij Knafelc, avtor številnih planinskih orientacijskih zemljevidov, »izumitelj« znanih, še vedno edinoveljavnih krožnih rdečih markacij z belo piko v sredini, ki jih srečavamo ob vseh naših gorskih poteh in stezah. Pa tudi izdelovalcu in pisalcu ličnih lesenih tablic – kažipotov na razpotjih in odcepih poti. In ne nazadnje: o zvestem »pleskarju« Aljaževega stolpa – vse do svoje smrti.

Bistrogled, praktičen realist, delaven, vztrajen in točen – to so bile najočitnejše lastnosti moža, ki je nesebično utiral, kazal in vodil, kazal in vodil pota v gore. – Seveda je na planinskih stezah marsikaj dodelal, pritrdil, uredil studenčke ob poteh, da so bolje služili žejnim, zabetoniral razmajane kline, očistil prijeme, – skratka, opravil je kar mimogrede, brez hrupa in brez nagrad tisočero drobnih del v korist planinstvu.

Zares velik čin je z inženirsko spretnostjo izvršil, ko je l. 1929 slap Peričnik ne samo »popravil«, ampak celo za dva metra nad prvotno višino povišal. Pred leti je namreč voda strugo tako razjedla, da je bil slap precej nižji kot poprej.

Čebelje marljivemu možu je bilo življenje – delo! Dokler se bomo v gorah ravnali po okroglih rdečih markacijah – bomo skromnega moža v mislih tudi srečavali, kajti njegova zamisel in delo sta ostala.

ŠE CEL ZBOR PLANINSKIH VELMOŽ

Seveda bi jih moral še podrobneje predstaviti, a kaj, ko mi prostor in čas dopuščata kaj več kot le bežne omembe. V mislih imam ljubeznivega hudomušneža Janka Mlakarja, trentarskega Josipa Abrama, pa brata Tominška (predsednika Slovenskega planinskega društva in urednika Planinskega vestnika) Josipa in Frana, Josipa Tičarja, Arnosta Brileja in še nekatere druge.

Vendarle pa se le moram ustaviti ob imenih nekaterih učenih botanikov, ki so s svojimi najdbami in razpravami odkrivali čudovito cvetje in zelenje naših gora. S svojo ljubeznijo do tega drobnega neuklonljivega življenja so nas gotovo zadolžili za vse bodoče čase, četudi so bili kar vsi po vrsti tujerodci. – Po svojem delu in odnosu do naših gora pa skoraj naši: Ivan Anton Scopoli (1723–1788), Franc Ksaver Wulfen (1728–1805), Baltazar Hacquet (1739–1815) in Karel Zois (1756 do 1800).

UČENI NARAVOSLOVCI

Najstarejši izmed četvorice teh mož je bil Ivan Anton Scopoli, naravoslovec in zdravnik. Del časa je služboval kot zdravnik v Idriji (1754–1769). V tem času je prehodil večino naših gora in snoval svojo pomembno delo Flora carniolica (Kranjska cvetana), ki je izšla na Dunaju leta 1772. V knjigi je navedeno prvikrat tudi slovensko botanično imenoslovje (127 slovenskih rastlinskih imen). Našo domovino je predstavil svetu kot izjemno lepo in mikavno deželo. Po njem je imenovanih mnogo rastlin. V Idriji je na njegovi hiši vzidana spominska plošča, v Ljubljani in drugih naših mestih so imenovane po njem cele ulice.

Franc Ksaver Wulfen je nekaj let živel kot profesor v Ljubljani, potem pa v Celovcu, kjer je tudi umrl. Bil je vsestranski naravoslovec, ne le botanik, pač pa tudi zoolog. Najljubše pa mu je bilo gorsko rastlinstvo. Pol stoletja je hodil po slovenskih Alpah in preučeval njihovo cvetano. V njegovo čast in spomin so botaniki imenovali redko rastlino iz družine črnobin Wulfen ia Carinthiaca (Koroška wulfenija), ki raste po tratah med viharniki. Ohranila se je v naših gorah preko vse ledene dobe.

Še droben popravek

V prejšnjem zapisu, prav na dnu drugega stolpca se mora glasiti: nežaljivega, ne pa marljivega šaljivca.

Josip Jurčič

JURIJ KOZJAK

Riše: Jelko Peternelj
Priredba: M. Zrinski

Imel je sicer bratranca Ludvika Kozjaka, sposobnega vsako delo ali nevarnost, toda tudi ta je moral na Dunaj z njim. Nazadnje mu vendar ni bilo storiti drugega, kakor izročiti grad in sina Petru. »Brat je le brat,« si je mislil, »predrugačil se bo, ko bo videl, da mu ne kapam. Zapretim mu, naj bo oprezen, naj lepo ravna z ljudmi, pa še očeta Bernarda povabim, da mi bo učil in svetoval sina. Tudi služinčadi zapovem, da bo ravnala z njim kakor doslej ...« Tako je mislil tisti večer Marko Kozjak.

23. Peter Kozjak, Markov brat, je sedel v svoji izbici blizu starega stolpa med zaprašenimi starimi listinami, knjigami in pergamentnimi starimi pismi v latinskem jeziku. Kopica takih knjig je ležala pred njim toda notri ni gledal. Ko bi kod menil, daje opazoval pajka na steni, bi se motil. »Tema je že, kako da mi nihče večerje ne prinese?« je godrnjal predse in grdo pačil obrvi. »Tako je, če živi človek od tuje milosti, kakor drugi hočejo, kadar hočejo in če hočejo ...« In v mislih je obsojal očeta, ki je bil po njegovem kriv njegove »revščine«.

24. »Pa če se ne motim, bom imel in moram imeti tudi jaz svoje imetje,« si je dejal. Tedaj je začul glasne stopinje na mostovžu. Menil je že, da mu nesejo večerjo, pa je skozi vrata pokukal stari strežaj, hlapec Ožbe, rekoč: »Gospod želijo, da pridete nocoj doli k njim večerjat.« Peter ne reče nič, le tako temno ga pogleda izpod čela, da hlapec naglo zaloputne vrata za seboj. »To ti je čuden človek,« godrnja Ožbe. »Poznal sem lep del tega rodu, pa takega, kot je ta gospodov brat, še ne ...«

Prvak z rumeno črto

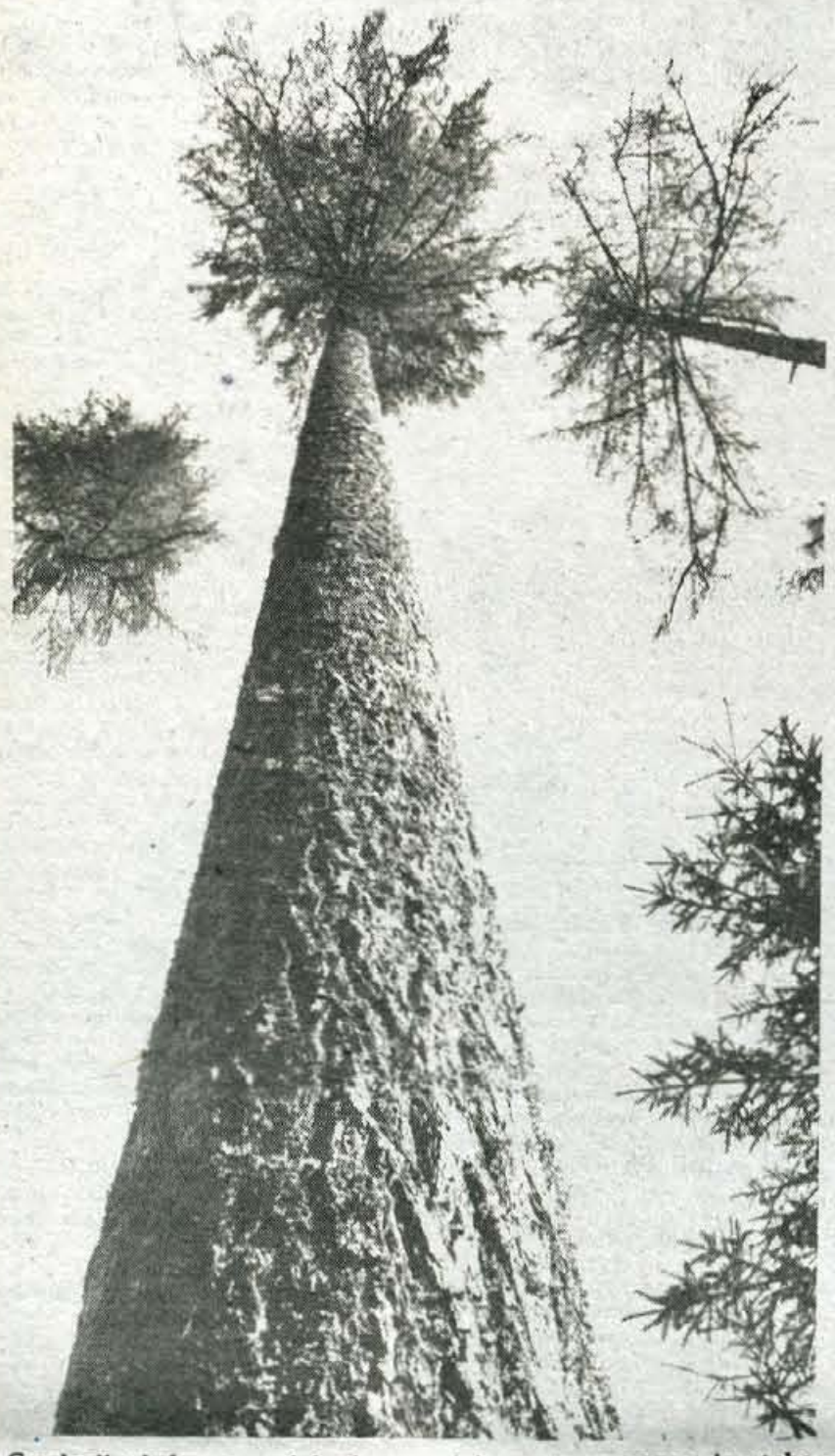

Gozdarji skrbno varujejo in negujejo svetovnoznane jezerske macesne. Visoko nad drugo drevje se dvigujejo njihove krošnje

Na Golem vrhu, na Makekovem, v Peklu in Paradižu rastejo najkvalitetnejši jezerski macesni, spoštovani po vsem svetu, o katerih pišejo eksperti svetovnih razsežnosti, v njihovem okrilju pa nastajajo celo doktorske disertacije – Med tridesetimi izbranimi macesni v Paradižu uživa drevo s številko 4 in rumeno črto sloves najkvalitetnejšega alpskega macesna na svetu – Izredna skrb Gozdnega gospodarstva za ohranitv jezerskega macesna, ki bi se prodajal za drag denar, vendar bi nenačrtno sekanje trajno osiromašilo naravo

JEZERSKO – Ponosno in spoštljivo hkrati nas je torkovo jutro popeljal gozdarski tehnik Matevž Bertoncelj, iz Lajš v Selški dolini doma, vodja revirja Gozdnega gospodarstva iz Kranja na Jezerskem, ki že 17 let živi med Jezerjani, v Paradiž nad Zgornjim Jezerskim. Tod se visoko nad smrečje dviga 30 macesnov, visokih in slokih, gladkega lubja brez vej, ki se začenjajo šele visoko, v krošnji drevesa. Dlje jih opazuješ, prijetneje je očesu. Na vsakem od teh je izpisana številka. Najvrednejši med njimi je mecesen s številko 4, ki ima dober meter od tal vrisan rumen krog. Barva je posebne kemične sestave, ki je ni mogoče nadomestiti z drugo. Nad 45 metrov visoko drevo je prvak med jezerskimi macesni, ki slovijo daleč naokoli, ki so pojem med strokovnjaki, genetiki, poznavalci lesnih sestojev, lesarji in izdelovalci furnirjev ter finih oblog. Leta 1973 se je zbrala na Jezerskem svetovna smetana poznavalcev macesnov, ki jo je k nam povabila Biološka fakulteta skupaj z Institutom na gozdarstvo. Bila je soglasna, to je v znanstvenih krogih pogosto težko doseči, da so jezerski macesni v Paradižu brez primerjave na svetu med alpskimi macesni! Drevo številka 4 med njimi izstopa. Zaradi izredno vestnega strokovnega dela gozdarjev, ki jim ni prevladujoč le iztržek od dragocenega macesnovega lesa, ampak važnejša ohranitev izrednega bogastva, pa se kvaliteta jezerskega macesna zboljšuje. Institut Jastrebarsko, ki redno bedi nad razvojem tega drevja, že uspešno križa jezerski macesen z japonskim, kar rast še pospešuje.

»Jezerski macesen je izredno čist, ima malo vej, odlikuje pa ga izjemna elastičnost. Bogat je s posebno smolo, prav tako pa čvrst, kar cenijo izdelovalci furnirjev. Od 30 do 50 kubikov ga letno namenimo trgu in ga zaščitimo s posebnim znakom, čeprav skušajo nekateri tudi kvalitetno slabši macesen prodajati pod jezersko firmo, kar je približno tako kot s pristnim cvičkom,« pravi Matevž Bertoncelj, ki je na račun prirojenega veselja do gozda dojel že obilo učenosti o gojitvi macesnov.

»Jezerski macesen poznajo po svetu veliko bolje kot doma. Nek Francoz je iz jezerskega macesna že doktoriral, enako pa utegne kmalu doseči inženir Mrva iz Ljubljane. Neizpodbitno je že dokazal, da vladajo na Jezerskem za rast macesna izjemni pogoji: ozračje ima veliko kisika, med zrakom in vlago pa vlada popolna skladnost.«

Matevž Bertoncelj stresa iz rokava podatke o jezerskem macesnu. Pravi, da traja njegova življenjska doba od 150 do 180 let, kar pomeni dve generaciji smreke, da so letnice debele od 2 do 2,5 milimetra in da morajo biti le-te različne in enakomerne. Do 30. leta rasti macesen hitreje, potem pa se rast umiri in traja leta in leta.

Gozdno gospodarstvo Kranj je odločeno ohraniti in bogatiti macesnove sestoje na Jezerskem zaradi tradicije gozda in zaradi vrednosti, ki jo daje macesen kraju, njegovi zanimivosti in tudi turistični ponudbi. Lahko bi sekali povprek in ga prodajali za zlate denarce, pa zgolj finančni učinek ni vse. Gozdarji nabirajo macesnovo seme, ki ga ni najti vsako leto. V Paradižu je semenski macesnov sestoj. Ob Planšarskem jezeru je drevesnica za alpski macesen. Tri leta traja, da požene sadika iz tal, vmes pa je treba trdega strokovnega dela. Narava sama sicer veliko da in ponudi čudovite stvari, ki pa minejo, če ni človeka, njegovega dela, skrbi in znanja. Pri nič drugače ni z jezerskim macesnom!

J. Košnjek
Foto: F. Perdan

Matevž Bertoncelj ob macesnu, ki velja za najkvalitetnejšega

Radovna – spomin in opomin

Aktivisti, borci in občani ob koncu septembra počastijo spomin na prebivalce in žrtve Srednje Radovne, ki so jo Nemci 20. septembra 1944 do tal požgali – Radovna se ne sme nikdar več ponoviti

Mirno, spokojno, a trdo življenje je bilo doma v Radovni, tej dolini dobrih src, dobrih ljudi. Kadarkoli pa se je pojavil v vaseh nemški škorenj, so domačini še bolj utihnili in se pogreznili vase. Nikdar in nikoli niso ničesar vedeli in ničesar povedali, čeprav so vedeli veliko in vse. Nobena zvijačnost, nobena ponudba ni mogla biti vabljiva za te ljudi tako močna, da bi povedali; nobeno strahotno mučenje v begunjski kaznilnici in omajalo teh ponosnih in zavednih ljudi.

A Nemci so slutili, Nemci so vedeli, da je ta tihota, mirna in vase zaprta Radovna pribežališče in kraj za sestanke partijcev, skojevcev, partizanov; številnih aktivistov iz Gorij, z Jesenic in okolice, z Bleda in Radovljice. Vedeli so, da so po hribih kurirske postaje, kurirska zatočišča in pobesneli so tedaj, ko sta neznanokam izginila njihova vojaka, ki sta peljala drva iz Radovne. Na najbolj ozkem delu ceste skozi Radovno so jih napadli partizani in Nemci so odločno grozili: požgali bomo vse!

Jože Kozelj

Franc Kunšič

Prebivalci so se ob grožnjah prestrašili, a minili so dnevi in dnevi in skorajda so že upali, da Nemci grožnje ne bodo izpolnili. Nihče ni pričakoval, da bo njihova obljuba tako krvava in tako zločinska . . .

»Bil sem komandant relejne postaje,« pripoveduje **Jože Kozelj**, danes občinski sodnik za prekrške v Radovljici. **»19. septembra sva s kurirjem nad Policami prespala. Malo po polnoči me je prebudil hrup motorja, ki se je vozil gor in dol po cesti v Radovni. Ostali so menili, da se vozijo partizani ali domačini, a sam nisem več zaspal. Ko se je začelo daniti, se je zgodilo. Mi smo se umaknili višje, a pogled na Radovno, ki so jo Nemci požgali z ljudmi in živino vred, je bil strahovit. V Radovno so prihajali po obeh straneh, bilo jih je okoli 400. Pokalo je in grmelo, ljudje so klicali in vreščali in prosili, vse je bilo razsvetljeno in zamegljeno – tega pogleda nikoli ne pozabiš . . .«**

20. septembra, v hladnem jesenskem jutru, je Radovna gorela. Zgoreli so najstarejši, zgoreli so najmlajši, dojenčki. Danes se tega pekla spominjajo le nekateri, ki jim je uspelo zbežati. Med njimi je tudi Franc Kunšič, danes upokojen, med vojno pa je bil obveščevalec:

»Zjutraj so se zaslišali streli, dvignilo nas je z ležišč in takoj smo dojeli, kaj se dogaja. Nemci so streljali tudi v hišna vrata, domači kjer sem tisto noč prespal, si niso upali ganiti iz hiše. Dejal sem, da odprem vrata tedaj, ko bo streljanje za trenutek ponehalo in res sem tako storil – domači naj bi bežali za mano. Ko sem bežal proti hribu, so me zadeli rafali v nogo, a sem vztrajal in tekel in tekel, do Mrkotovega rovta in naprej v Zatrep. Še sem videl, kako so minirali Rekarjevo hišo, kjer so vsi ležali na posteljah, mrtvi, le 19-letna Pepca je na smrt ranjena prosila, naj jo ustrelijo. Približal se ji je Nemec, a se je premislil in obrnil – nato je pristopil domobranec in spustil rafal . . .«

Janez Kocjančič

Danes se ob obletnici požiga zberejo pri spomeniku v Srednji Radovni aktivisti jeseniškega o[...] mladina in občani radovljiš[...] seniške občine. Ob skromn[...] nosti so do solz ganljive recit[...] besede, ki odmevajo po po[...] Srednje Radovne in spomin[...] ljudi, ki so morali na tako [...] način žrtvovati svoja življenja.

Na minuli slovesnosti so bi[...] iz Gorij: nosilec partizansk[...] menice **Janez Kocjančič**, [...] **Janez Robič** in drugi, ki so s[...] poklonit spominu žrtvam [...] Radovne.

»V Radovni so ob obl[...] vedno prireditve,« pravi [...] cjančič in Robič, **»v minulih [...] so bili organizirani pohod[...] proslave. Letos je bilo za [...] srečanje aktivistov, kajti [...] Radovno so med vojno [...] številne obveščevalne in [...] zanske poti, tu se je dogo[...] za nove akcije.**

Radovna se nikdar več ne s[...] noviti . . .«

D. S[...]

Srednja Radovna – Med drugo svetovno vojno so skozi Spodnjo, Srednjo in Zgornjo Radovno vodile številne partizanske poti, številne poti kurirjev in obveščevalcev ter partizanov. Odmaknjena Radovna je bila zatočišče in pribežališče v hladnih jesenskih dnevih in v mrzlih zimskih nočeh, kajti vse domačije so gostoljubno in brez pridržkov odpirale svoja vrata. Čeprav je bila zemlja v Radovni skopa in čeprav so si Radovničani služili svoj težki kruh ob visokih pečeh jeseniškega plavža, je bilo na mizi vedno dovolj tudi za partizansko vojsko, kurirje in obveščevalce.

Francka Pogačnikova oblaga s siporeksom novo hišo na Orehku. – Foto: L. M.

Ženska na zidarskem odru

Malo je del, za katere ne bi znale prijeti tudi ženske roke, toda zidanja, kot to počne Francka Pogačnikova iz Besnice, pa se loti le redkokatera

V poklicni šoli za zidarje bi verjetno lahko »z lučjo« iskali kakšno dekle, ki bi se hotelo izučiti zidarskega poklica, pa je najbrž ne bi našli. Delo je kajpak pretežko, da bi bilo vabljivo za dekleta, zato bo verjetno zidarjenje še naprej ostalo izključno moško delo. Seveda pa s tem še ni rečeno, da kakšna ženska ne bi znala zidarskih veščin pravtako dobro opravljati, o urnosti in spretnosti ženskih rok pa tudi ni da bi govorili kar tako.

»Saj to ni nič takega«, se je zasmejala Francka Pogačnik, doma iz Besnice pri Kranju. Pred kratkim sta z možem, ki ima malo obrt, na Orehku prevzela izdelavo fasade na novi hiši. Pogačnikova je ravno s kosi siporeksa oblagala zid. Lastnik hiše se ni pošalil, ko je dejal, da so potrebni trije delavci, da ji strežejo z malto in drugim materialom. Urno, spretno, kot da to dela že vse življenje, je oblikovala kos siporeksa, ga pritisnila na steno, zalila z malto in se sklonila po novega. »Ja, siporeks je res lahek, tudi sklanjenje me ne utruja; seveda pa ni prijetno dvigovati težko vogalno opeko, vse druge vrste opeke pa so lažje in gre delo kar dobro od rok.«

Pogačnikova je začela zidati nekako pred osmimi leti. Mož je sicer po poklicu železničar. Še sama ne ve dobro, kako je prišlo do tega, da je začela zidati: sprva je seveda šlo le za pomoč možu, da je bilo delo hitreje opravljeno, kasneje pa je še sama stopila na zidarski oder in pozidala svoj del. Zdaj celo nadomešča moža, kadar je on v službi, da tako pri delu, ki ga prevzameta, ni nobenih zastojev.

Pogačnikova se suče na zidarskem odru, kot bi imela dobrih dvajset let, v resnici pa je že prekoračila petdeseta leta. Doma imajo še nekaj zemlje in dve, tri glave v hlevu, tako da je zvečer treba opraviti še živino, če sina ali moža še ni domov.

»Letos z možem nisva ravno veliko zidala,« pravi, »mož je bil nekaj časa bolan. Tudi zdaj ne bova ravno dolgo še po zidarskih odrih, morda še kakih štirinajst dni, potem pa zidaki postanejo pošteno mrzli, da jih res ni prijetno prijemati, pa še malta v hladnem vremenu slabo prijemlje; takrat odnehava.« Čez zimo bosta z možem vsak pri svojem delu, on na železnici, ona doma kot gospodinja, na pomlad ko bo toplo, pa bosta morda spet, če bo le zdravje, spet pri kakšni novogradnji. S Pogačnikovo bo morda spet še njena soseda Dana Sušnikova, ki zna prav tako spretno sukati zidarsko lopatico. Obedve tako pridno in spretno zidata, da ga ni mimoidočega, ki ne bi za nekaj časa postal in se čudil. Pogačnikova je radovednih kar vajena, ne moti je več: urno se obrača, hiti, da bi bilo pred nočjo kar največ narejenega.

L. M.

Otroški vadbi in igram več pozornosti

Otrokom pripada prihodnost, v kateri se uresničujejo njihove možnosti, delovne, športne in druge življenjske navade. Za oblikovanje zdravih navad, pravilnega dozorevanja in harmonične rasti otrok skrbijo družba, družina in starši. Pomembno nalogo opravljata zdravilstvo in gibalna omika, ki že v prvih letih vgrajata temelje bodočega zdravja in razvoja, saj mlad rastoč organizem nosi v sebi veliko življenjskih možnosti in prav bi bilo, da bi te postale resničnost.

Na tisoče otrok obiskuje jasli in vrtce – ustanove, ki po svojem namenu presegajo vlogo varstva ali zatočišča, temveč opravljajo pomembno družbeno in vzgojno poslanstvo. Otroci se privajajo na dnevni red, pridobivajo higienske navade, se igrajo, opravljajo razne vaje in se že seznanjajo s prvinami bodoče športne tehnike, ko krepe prvobitne gibalne odzive, da bi ti prerasli v športne in delovne navade. Otrok doživlja razvojna obdobja z rastjo in dozorevanjem, obdobje gibalnega telesnega razvoja so pomembna za razvoj organizma in zavestnih dejavnikov. S širjenjem gibalnih navad, večanjem hitrosti, krepitvijo ravnovesja se boljšajo gibljivost, gibalna skladnost in splošna bistrost. Že dolgo je znano, da živahni otroci prej shodijo, hitreje osvajajo prostor, hitreje dojemajo okolje, pridobivajo pojme, nazorne misli in predstave, saj je v gibalnih pobudah uspešen razvoj govorjenja in mišljenja.

Otrokov gibalni vzpon je hiter in spontan. Bolj gibljivi so že ob letu starosti kar dovolj trdni v nogah, se urno plazijo in nenehno povezujejo gibalne prvine v sestavljene celote. Te so najprej kažejo v krožnih naravnih načinih gibanja, kot so hoja, tek in vožnja z raznimi kotači – navada, ki je odlična vaja za vožnjo s kolesi in drugimi otroškimi vozili. Tako se gibalne navade vgrajujejo v otrokovo življenje, stopicanju, hoji in tekanju se pridružuje še vzpenjanje, osvajanje višine, ki jim podobno kot odraslim širi gibalno in zaznavno miselno obzorje. Predšolski otrok rad opazuje okolje z višine, zato ni naključje, da večkrat prosi za pomoč odrasle, naj ga primejo, dvignejo in mu pomagajo dosegati razne predmete. V otroku se v budnem stanju nenehno oglaša naravna gibalna sla. Želi si zibanja, guganja, skrivanja, sodelovanja v igrah.

Žal otrokovim gibalnim potrebam večkrat ne ustrežemo, bodisi zaradi osebnih ali pa splošnih, bolj objektivnih razlogov. Osebni so v nemoči, delovni utrujenosti, slabi kondiciji in drugih tegobah staršev. Zato jih preusmerjajo k bolj mirujočim zaposlitvam. S tem pa jim duše naravne spodbude, omejujejo gibalno okolje, ko jih silijo k sedenju, jim povzročajo kvarne posledice. Sedenje, risanje, ogledovanje televizijskih risank in zgodb sicer odkriva otrokova nagnjenja, vendar tako dolgotrajno početje otrokom bolj škoduje kot koristi.

Nadaljevanje sledi

Jože Ažman

Poslednji kitajski evnuh

Sun Ju Tingu je bilo deset let, ko so ga starši kastrirali in ponudili v službo kitajskemu carskemu dvoru. Danes se tega nerad spominja, tako kot dolgoletnega življenja v palači, kjer je bil obkrožen s sijajem pa tudi z grobostjo in spletkami vladarjev.

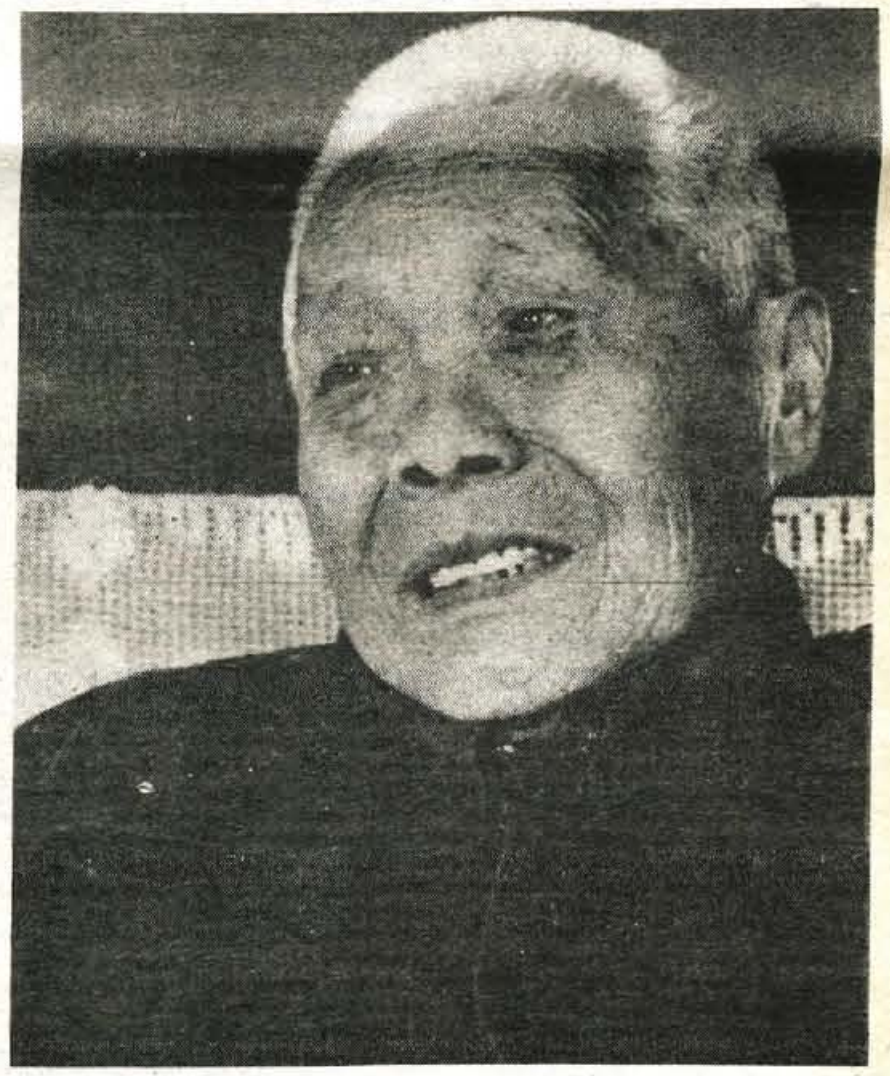

O kastraciji desetletnega Sun Ju Tinga je bilo sklenjeno na družinskem sestanku. Izbire ni bilo. Ponuditi dečka kot evnuha kitajskemu carskemu dvoru je pomenilo zanj in za družino boljšo, varnejšo prihodnost. Družina Sun je namreč živela od danes do jutri na majhnem posestvu nedaleč od Tjan Djina v severovzhodni Kitajski. Desetletja je delila revščino z milijoni drugih kmetov, brez upanja, da bi se obrnilo na bolje.

Zdaj je Sun Ju Ting star 79 let in ga imajo za zadnjega živečega avnuha. Upokojen je. Živi v severnem delu Pekinga, nedaleč od palače, v kateri je delal leta in leta, obkrožen s sijajem, spletkami in okrutnostjo. No, ti dnevi so minili in Sun pravi, da je srečen, ker spomini nanje bledijo.

»Moj oče je bil dober človek« pripoveduje. »Mislim, da nihče od staršev ne želi otroku slabo. Za nas takrat ni bilo drugega izhoda. Živeli smo v revščini. Šest lačnih ust. Moj odhod na dvor je pomenil usta manj in priložnost, da svojci dobijo kak novčič. Mnogi starši so takrat kastrirali otroke in jih ponujali dvoru«

Znano je, da na kitajskem dvoru ni mogel živeti noben »popoln« moški, saj se je carska družina želela izogniti tudi najmanjši možnosti, da bi se njena kri pomešala s katerokoli drugo. Danes to zveni nesmiselno, posebno, ker ni bilo nikakršnega zagotovila, da bodo kastrirani otroci zares sprejeti na dvor. Lakota je bila močnejša in ljudje so tvegali.

»Doma so izbrali mene, ker sta bila brata še premlada, starejši pa že prestar za evnuha. Kastriranje je bilo, kot je bil običaj, opravljeno v hiši. Oče mi je pojasnil, kaj bo storil in zdel se mi je žalosten. Preveč sem bil prestrašen, da bi jokal. Ko je začel rezati, sem se onesvestil. Šele deset let sem bil star. Anestetikov ni bilo. Rezanje je trajalo nekaj minut. Potem je oče položil na rano nekakšen papir, natopljen s sezamovim oljem, ki ga je prej prekuhal. Vsakih nekaj ur je papir zamenjal. Dva meseca sem ležal v postelji, preden sem spet lahko hodil.«

Sun Ju Tinga so sprejeli na dvor šele po šestih letih. Medtem ga je vaški zdravnik naučil brati in pisati ter ga seznanil z nekaterimi zdravniškimi veščinami. V sili bi lahko s tem znanjem preživel.

Na dvor je prišel 1916. leta. Dinastija Čing je bila odstavljena nekaj let prej, vendar je bila tedanja vlada precej popustljiva, tako da je lahko še naprej živela v bogastvu in sijaju. Sun pripoveduje, da je bilo njegovo življenje na dvoru posebno v začetku zelo težko, saj je kot mlad evnuh moral opravljati najslabša dela in prenašati izživljanja starejših.

»Nekoč me je eden od starejših avnuhov vprašal, če sem videl carja Pu Jia iti v rezidenco kraljice Vang Rong. Rekel sem, da sem ga videl, on pa me je začel prepričevati, da ni prišel iz svojih soban. Ponovil sem, da je. Evnuh je pobesnel in me z vso močjo udaril. Tudi car je bil večkrat slabe volje in je tepel svoje podložnike.«

Tri leta zatem, ko je prišel na dvor, je Sun Ju Ting delal za carjevega strica, kasneje pa so ga dodelili kraljici Vang Rong. Ona je bila, pravi, dobra. Moral je skrbeti zanjo in jo zabavati. Čeprav je bila stara blizu dvajset let, Sun pa celo nekaj več, sta se igrala kot otroka in vozila angleško kolo po dolgih hodnikih palače.

»Delo evnuha se je takrat videlo idilično, vendar ni bilo tako. V začetku 1923. leta je bilo na dvoru okrog tisoč evnuhov, potem pa so jih devetsto odpustili. To je bil zanje hud udarec, saj so se ponovno srečali z revščino in lakoto. Ničesar pametnega niso znali delati. Razen tega so nas ljudje zunaj dvora sovražili.«

Tudi Sun Ju Tinga so odputili. Odšel je domov, delal eno leto na poljih potem pa so ga spet poklicali na dvor. Ni vedel, kako dolgo bo tokrat ostal. Negotovosti se je pridružila še bolečina, ker si ni mogel ustvariti lastne družine.

Kitajska vlada je uvrstila Sun Ju Tinga med nesrečne primere državne ureditve pred osnovanjem Ljudske republike Kitajske. Dala mu je hišo. Oskrbuje ga z obleko, zdravili in denarjem za hrano in druge potrebe.

Sun je posvojil bratovega sina, ki zdaj dela na letališču v Tjan Djinu, in njegovega vnuka, ki je še šolar. Rad pripoveduje o svojem sedanjem življenju, nelagodno pa mu je, ko se spomni bivanja na carskem dvoru.

Jelovica
Lesna industrija
Škofja Loka

razpisuje v sredo 8. oktobra 1980 ob 14. uri javno licitacijo za prodajo naslednjih osnovnih sredstev

- **MONTAŽNA HIŠA** – velikost 11 × 7,4 m
  izklicna cena 20.000 din
- **MONTAŽNA WEEKEND HIŠA** – velikost 5 × 4,4 m
  izklicna cena 24.000 din
- **MONTAŽNA GARAŽA** – velikost 6,6 × 3,2 m
  izklicna cena 10.000 din

Licitacija bo na obratu Stari dvor, Kidričeva 58. Ogled osnovnih sredstev bo možen od ponedeljka t. j. 6. 10. dalje od 12. – 14. ure. Interesenti pred licitacijo morajo položiti 10 odstotni polog od izklicne cene.

Naši športniki

Janez Lampič: malo izkušenj, veliko uspehov

Škofjeločan Janez Lampič se je doslej ukvarjal z različnimi športi, največ z rokometom in nogometom. Vendar pa ga veselje do kolesarjenja, ki se mu je hotel zapisati že v šestem razredu osnovne šole in ga je po nasvetu izkušenega Draga Freliha zatajeval več let, ni minilo. Lani, ko mu je bilo šestnajst let, je menil, da je dovolj star in krepak, da se pridruži mladincem kranjske Save.

Že prva sezona je bila za neizkušenega kolesarja dokaj uspešna. Na prvi dirki v Pomurju je osvojil odlično drugo mesto, kar je bila zanj velika spodbuda. Pozimi so pod vodstvom trenerja Nejca Kalana tudi mladinci trdo delali, vendar Janezu Lampiču to ni bilo dovolj. Veliko je treniral tudi sam. Uspeh je kmalu prišel. Postal je državni prvak v ciklokrosu.

»Največ sem dosegel letos na dirki Po poteh Avnoja, na kateri sem se pridružil članski ekipi in – zmagal. Še pred štartom sem se slabo počutil. Mislil sem, da bom lahko pomagal starejšim klubskim tovarišem.« Sreča, brez katere niti v športu ne gre, se je Janezu Lampiču nasmehnila že v prvi etapi, ko je bil tretji z istim časom kot zmagovalec. V drugi je bil spet zelo soliden, tretja in obenem odločilna, pa mu je prinesla končno zmago.

»S pogoji in z delom v klubu sem zelo zadovoljen. Delati je seveda treba trdo, vendar uspehi poplačajo ves trud. Treniram vsak dan, ob sobotah in nedeljah pa tekmujem.«

Dejal je, da bi se zelo rad udeležil letošnjega mladinskega svetovnega prvenstva. Iz reprezentance je izpadel že za balkanske igre in potem še za svetovno prvenstvo, čeprav bi ga po letošnjih rezultatih skoraj morali vključiti. Zaradi tega je nekoliko zagrenjen, hkrati pa upa, da bo tudi zanj napočil čas.

Na mednarodni mladinski etapni dirki Po Istri je bil v skupni uvrstitvi četrti, drugi najboljši Jugoslovan. Po mnenju trenerja Nejca Kalana je »zamudil« v drugi etapi. Lahko bi zmagal, če bi se držal navodil. Napravil je dve veliki tehnični napaki, ki se lahko zgodita sicer talentiranemu, vendar še ne dovolj izkušenemu tekmovalcu. Kljub temu bi bila jugoslovanska mladinska reprezentanca lahko ponosna nanj. Žal je sodeloval v prvi slovenski ekipi . . .

Trener o Janezu Lampiču meni vse najboljše. Glede na izredno kratko dobo intenzivnih priprav in tekmovanj ga uvršča ob bok Tuniču, Marnu in Kavašu, največjim talentom med kolesarji kranjske Save. Če se bo še naprej tak dobro razvijal, marljivo vadil in postal »pametnejši« na tekmah (izkušnje so pač potrebne), se bo lahko kmalu zapisal med vrhunske jugoslovanske kolesarje.

Z državnim prvenstvom v gorski vožnji se je tekmovalna sezona za mlajše in starejše mladince v glavnem sklenila. Bila je najuspešnejša doslej, saj so Savčani osvojili večino letošnjih zmag. Ta mesec bodo počivali, odmor so si zares zaslužili, po 15. novembru pa jih je trener Nejc Kalan spet pritegnil h kondicijskim pripravam za novo sezono.

H. Jelovčan

Avtomoto šport

Vene tretji

KRANJ – V soboto je bil v organizaciji ARTK Srbije iz Beograda predzadnji rally za državno prvenstvo, rally »Bratstva in enotnosti«. Na 670 km dolgi progi s 6 gorsko hitrostnimi preizkušnjami je nastopilo le 39 posadk, na cilj pa jih je prišlo 20. Na rallyju bi morali nastopiti tudi dve posadki AMD Škofja Loka, vendar je nastopila le posadka Vene-Udovič, ki je v kategoriji do 1150 ccm skupina 2 zasedla zelo dobro tretje mesto. Furlan in Jankovec sta imela težave z avtomobilom že na treningu, tako da na rallyju sploh nista nastopila. Med vožnjo je bilo tudi nekaj nesreč, s proge pa je zletel tudi Andrej Vidic, ki si je tako zapravil vse možnosti za osvojitev naslova državnega prvaka v razredu do 1150 ccm skupina 1. Na sestanku tekmovalne komisije so tudi sklenili, da bodo prihodnjo sezono ukinili razred do 2000 ccm skupina 1 in uvedli nov odprt razred do 3000 ccm skupine 2 do 5.

Rezultati: do 785 ccm: 1. Savič (Donit Olimpija), 5. Gruden (Sl. avto); do 1150 ccm skupina 1: 1. Tomič (Akademac), 4. Satler (Sl. avto); do 1150 ccm skupina 2: 1. Zonta (Sl. avto), 2. Pirjevec (Donit Olimpija), 3. Vene (Škofja Loka); skupna uvrstitev: 1. Zonta, 2. Skurič, 3. Pirjevec, 7. Satler, 8. Saksida, 9. Vene; AMD: 1. Slovenija avto, 2. Donit Olimpija, 3. Titove Užice, 4. Akademac, 5. INA, 6. Škofja Loka; delovne organizacije: 1. Avtotehna, 2. Tigar, 3. Raketa.

PADCI NA GROBNIKU

REKA – Na drikališču Grobnik je bila v nedeljo zadnja dirka za državno prvenstvo v motociklizmu, ni pa še gotovo, če bo za državno prvenstvo tudi veljala. Organizatorji namreč niso uspeli poravnati finančnih obveznosti do dirkačev. Organizacija dirke je bila brezhibna, čeprav je bilo videti, da je organizator organiziral dirko le zato, da bo tudi prihodnje leto izpolnjeval pogoje za izvedbo dirke za svetovno prvenstvo. Favoriti tokrat na Grobniku niso imeli sreče. Že na treningu je padel novomeščan Pavlič in se toliko poškodoval, da na dirki ni mogel nastopiti. Da bi kljub temu osvojil naslov državnega prvaka, je posodil motor Kranjčanu Janezu Pintarju, le-ta pa bi moral premagati Ljeljaka. Pintar je po prvih krogih res vodil, pozneje pa se je izkazalo, da hitrega motorja ni vajen in je padel ter odstopil. Tako je naslov državnega prvaka v razredu do 125 ccm osvojil Ljeljak pred Pavličem in Pintarjem.

JONES SVETOVNI PRVAK

MONTREAL – V nedeljo je bila na dirkališču v Montrealu (Kanada) predzadnja dirka za svetovno prvenstvo avtomobilistov formule 1. Dirka je bila izredno razburljiva in polna preobratov. Najprej se je takoj po štartu zaletelo več tekmovalcev, tako da so morali štart ponoviti. V trčenju je poškodoval vozilo tudi do takrat vodeči v točkovanju za vetovno prvenstvo Piquet (brabham), ki je na dirki potem vozil z rezervnim vozilom. Kljub temu je vozil odlično, saj se je že po nekaj krogih prebil na prvo mesto in začel uhajati svojim zasledovalcem z Jonsom na čelu. Prevelikega tempa pa rezervni avtomobil ni izdržal in na polovici dirke je Piquet moral odstopiti. Vodstvo je prevzel Pironi (liger), ki je tudi prvi pripeljal skozi cilj, vendar je bil na koncu uvrščen šele na tretje mesto, ker je zaradi prezgodnjega štarta dobil eno kazensko minuto. Po vseh teh pripetljajih pripetljivih je zmagal Jones pred Reutemannom (oba williams). Alan Jones si je s to zmago tudi priboril tako željeni naslov svetovnega prvaka za leto 1980.

-fp

Alan Jones, letošnji svetovni prvak v formuli 1 – Foto: Franci Perdan

KOPAČ SEDMI

KRANJ – Z dirko v Mačkovcih se je končalo letošnje republiško prvenstvo v motokrosu v razredu do 125 ccm. Naslov republiškega prvaka je osvojil Pečjak, na solidno sedmo mesto se je uvrstil Kopač iz Žiri, na deveto pa Mihalič iz Radovljice. Končni vrstni red za republiško prvenstvo: 1. Pečjak (Šentvid) 187 točk, 2. Marin (Slovenija avto) 185, 3. Horjak (Orehova vas) 146, 4. Vandur (Orehova vas) 145, 5. Pečečnik (Velenje) 139, 6. Grošelj (Slovenija avto) 130, 7. Kopač (Žiri) 122, 8. Leban (Tolmin) 118, 9. Mihalič (Radovljica) 90; ekipno: 1. Slovenija avto 319, 2. Orehova vas 308, 3. Šentvid 212, 4. Velenje 211, 5. Tolmin 120, 6. Radovljica 108.

-fp

ALI BO ZORMAN DRŽAVNI PRVAK?

MARIBOR – V soboto je bila na mariborskem letališču zadnja dirka za cestno hitrostno prvenstvo Jugoslavije. Dirke si je ogledalo okoli 10.000 gledalcev, ki so v vseh kategorijah videli ogorčene boje za najboljša mesta. Po zadnji dirki pa so državni prvaki znani le v štirih razredih – do 785 ccm mladinci: Milošević,; do 785 ccm člani: P. Ačimić; do 2000 ccm: Macukić; formula super WV: Slavković. V obeh razredih do 1150 ccm prvak še ni znan. V drugi skupini se je Šuster pritožil glede Regvartove fleete, tako da bo prvak znan šele potem, ko bodo tuji strokovnjaki pregledali avtomobil. Če bo z avtomobilom vse v redu, bo prvak Regvart, v nasprotnem primeru pa Šuster.

Še bolj zapleteno pa je v prvi skupini. Po diskvalifikaciji Ačimića, Rankovića, Džorđevića in Filipovića so se sedaj pojavile dve verzije glede prvaka. Po prvi verziji naj bi bil državni prvak Lončar pred članom AMD Škofja Loka Brankom Zormanom. Pri tej verziji gre za to, da kljub diskvalifikaciji omenjenih štirih tekmovalcev točke ostalih tekmovalcev ostanejo take, kot so jih na dirkah dosegli. Tako bi imel Lončar za dve prvi in eno drugo mesto 42 točk, 6 točk več kot Zorman za eno tretje, dve četrti in dve šesti mesti. Po drugi, bolj logični verziji, pa bi bil državni prvak Zorman pred Lončarjem. Pri tej verziji bi vsi tekmovalci, ki so bili na prvih petih dirkah za omenjeno četverico napredovali za štiri mesta. Tako bi na primer četrtouvrščeni tekmovalec, ki je za svoje mesto dobil 8 točk postal zmagovalec in bi tako dobil 15 točk. Zorman ima tako 50 točk (eno prvo, eno drugo, eno tretje, eno četrto in eno šesto mesto), Lončar pa le 45 (tri prva mesta).

-fp

Rokomet

Jutri v Škofji Loki Alples: Slovenija DI

KRANJ – V drugi zvezni rokometni ligi so preteklo soboto in nedeljo odigrali četrto kolo. Rokometašice Alplesa so gostovale v Virovitici pri ekipi DI Trokut in borbeno igro zasluženo zmagale z golom prednosti ter osvojile pomembni prvenstveni točki na gostovanju. V petem kolu pa bodo tokrat prvič nastopile v novi športni dvorani »Na Podnu« v Škofji Loki. Tekma Alples : Slavonija DI bo jutri ob 18. uri. Jutri in v nedeljo bodo v republiški rokometni ligi odigrali že šesto kolo in za nami bo že polovica jesenskega dela prvenstva v rokometu. Med moškimi ekipami je neporažena še ekipa Prul, rokometaši Jelovice pa so eno srečanje že zgubili in so po petih kolih na odličnem četrtem mestu s točko zaostanka za vodečo ekipo Lipe. V šestem kolu obe gorenjski ekipi gostujeta in sicer rokometaši Jelovice v Trbovljah pri ekipi Rudarja, rokometaši Peka pa pri ekipi Aero Celje. Tekma petega kola Peko : Šoštanj je bila preložena zaradi vojaških obveznosti Tržičanov in so jo odigrali med tednom. V ženski republiški rokometni ligi pa so po petih kolih še tri ekipe neporažene in sicer Drava, Šmartno in Minotest, Preddvoračanke pa so do sedaj dve srečanji izgubile in so na petem mestu. V soboto so z dobro igro v obrambi in hitrimi napadi povsem nadigrale ekipo ETA iz Cerknega, Brlikova pa je dosegla na tekmi kar 10 zadetkov za ekipo Preddvora. V šestem kolu Preddvoračanke gostujejo jutri ob 17. uri pri ekipi Burja.

V drugi moški republiški rokometni ligi-zahod v šestem kolu ekipi Žabnice in Kamnika gostujeta in sicert Žabničani jutri v Novem mestu, Kamničani pa v nedeljo pri ekipi Jadran v Sežani. V ženski republiški rokometni ligi-zahod bo v nedeljo ob 10. uri derbi srečanje petega kola vodečih ekip Dupelj in Olimpije. Tekmo, ki bo na igrišču TVD Partizan Duplje, bosta sodnik Čepar in Kovača. Gorenjski derbi pa bo v Kamniku, v nedeljo ob 10. uri med ekipama Kamnika in Peka, medtem ko rokometašice Alplesa gostujejo v Zagorju.

V mladinski republiški rokometni ligi – center v šestem kolu ekipe Kranj, Jelovica in Kamnik gostujejo, mladinke center pa bodo igrale: jutri ob 17. uri Duplje : Olimpija, v nedeljo ob 9. uri Kamnik : Alples in ob 11. uri Preddvor : Šentvid.

J. Kuhar

V nedeljo Britof : Preddvor

KRANJ – Danes in v nedeljo bodo v prvi občinski rokometni ligi odigrali četrto kolo. Derbi srečanje bo danes ob 19. uri Križe : Krvavec, zanimivi pa bosta tudi srečanji Storžič : Sava ob 19. uri in Duplje : Besnica ob 19. uri. Tekma Britof : Preddvor pa bo v nedeljo ob 10. uri, sodila pa bosta Benegalija in Miholetič.

V drugi občinski rokometni ligi bodo vsa srečanja četrtega kola danes popoldne. Ob 14.45 bo tekma Gumar : Tržič vet., ob 16. uri Veterani : Žabnica veterani in ob 16.45 Sava vet. : Duplje vet.

V občinski mladinski rokometni ligi pa se bodo v četrtem kolu sestali v nedeljo ob 9. uri Žabnica : Storžič, v ponedeljek ob 18.30 Jelovica : Preddvor in v sredo ob 19. uri Duplje : Krvavec.

J. Kuhar

Nogomet

Gladka zmaga Bleda

Za uvod v novo nogometno sezono na Gorenjskem je za presenečenje poskrbel NK Bled. Na domačem igrišču je v lokalnem derbiju brez težav premagal moštvo Bohinja. Jesenice so v gosteh brez težav premagale moštvo Bohinja. V drugem kolu pa je B moštvo Lesce v lepi in zanimivi igri premagal sosednji Bled. Rezultati tekem so naslednji: člani – I. kolo Bled : Bohinj B 5:0, Bohinj A : Jesenice 2:5; II. kolo Lesce B : Bled 1:0, Bohinj A : Bohinj B 11:0. Vodi Bohinj A pred Bledom in Jesenicami s po 2 točkama; pionirji Lesce : Jesenice 3:0, Bled : Bohinj 8:0, Tržič : Lesce 3:0 Bohinj : Bled 1:4, Lesce : Tržič 2:1. Vodi Bohinj pred Tržičem in Bledom s po 2 točkama.

V zaostalih tekmah za pokal maršala Tita so se tekme končale takole: Kondor : Reteče 6:3, LTH : Alpina 3:0, Jesenice : Polet 3:0 b. b., ker moštvo Poleta ni prišlo na igrišče.

Prihodnjo soboto so na sporedu naslednje prvenstvene tekme: Bled : Tržič, pionirji in člani, Jesenice : Bohinj pionirji in člani, Bohinj A : Lesce B člani. V športnem tekmovalnem sistemu so kadeti odigrali III. in IV. kolo. Rezultati pomembnih tekem so naslednji: III. kolo Sava : Alpina 2:0, Jesenice : Britof 0:4, Tržič : Bohinj 0:1; IV. kolo Alpina : Bohinj 2:3, Britof : Tržič 3:0, Sava : Jesenice 3:9; II. kolo zaostala tekma Britof : Sava 3:0;

Po IV. kolu je lestvica pri kadetih takšna:

Britof	4	4	0	0	13:2	8
Sava	4	3	0	1	21:4	6
Bohinj	4	3	0	1	9:18	6
Alpina	4	1	0	3	7:8	2
Tržič	4	1	0	3	2:7	2
Jesenice	4	0	0	4	0:13	0

Pri kadetih so v soboto na sporedu naslednja srečanja: Jesenice : Alpina, Tržič : Sava, Bohinj : Britof.

P. Novak

Sindikalno prvenstvo

RADOVLJICA – V organizaciji AMD Radovljica je občinski svet zveze sindikatov Radovljica pripravil v soboto, 27. septembra, občinsko prvenstvo v avtoreliju Gorenjska 80. Sodelovalo je 41 dvojic iz 11 osnovnih organizacij sindikata, od teh pet ženskih, kar je precej manj kot lani. Med ženskami dvojicami sta bili najuspešnejši Tonejc-Marolt iz Verige Lesce, pri moških pa dvojica Kapus-Stroj iz Elana Begunje. Moštveno so zasedli prvo mesto tekmovalci GG Bled, drugi so bili tekmovalci Elana Begunje, tretji iz Verige Lesce, četrti iz blejskih Vezenin, peti HTP-Hotel Toplice Bled.

V nedeljo, 28. septembra, je bilo na balinališčih v Lescah občinsko sindikalno prvenstvo v balinanju za leto 1980. Sodelovalo je 11 ekip iz osmih osnovnih organizacij sindikata. Najbolj uspešni so bili balinarji Društva upokojencev Radovljica, ki je kolektivni član sindikata ter ekipa Verige Lesce.

JR

Cerklje – *V počastitev praznovanja krajevnega praznika petih krajevnih skupnosti pod Krvavcem je bilo organiziranih tudi več zanimivih prireditev in športnih tekmovanj. Na strelišču v Poženiku je ZRVS Cerklje organizirala tradicionalno tekmovanje ekip krajevnih skupnosti za prehodni pokal v streljanju z vojaško puško. S precejšnjo prednostjo je zmagala in osvojila prehodni pokal krajevna skupnost Brnik s 187 krogi pred Poženikom s 159 in Velesovim 155 krogi. Med člani ZRVS pa je zmagal Bobnar Stane ml. s 45 krogi pred Čimbar Lojzetom z 38 in Marn Francijem ter Bavdek Srdjanom s 35 krogi. – J. Kuhar*

Judo

Obveze ob jubileju

JUDOISTI KRANJSKEGA TRIGLAVA

Judoisti kranjskega Triglava stopajo v novo sezono 80/81. Mineva že 25 let, ko so se na pobudo nekaterih ljubiteljev tega borilnega športa prvič v Kranju zbrali in začeli z delom in treningi na blazinah. Ta sezona bo imela za kranjski judo še posebni pečat, saj vemo, da bodo praznovali srebrni ljubilej drugo leto v začetku marca. V tej panogi je bilo v prehojeni poti veliko problemov, saj ni bilo za vadbo ter dejavnost kluba nikoli veliko interesa. Toda, fantje so vztrajali in nenehno dokazovali, da je tudi judo potreben kranjski mladini, če ne kot šport, pa kot veščina za obrambo sposobnosti milice in oboroženih sil. V vrstah aktivnih članov je sedaj preko 40 občanov. Vendar se klub ne bavi samo s treningi članov, pač pa imajo tudi pionirje, mladince ter dekleta.

Sezona 74/75 je bila preobrat in preporod v tem športu. Prej so bili tekmovalci starejšega kova in so gojili to veščino za rekreacijo. V tej sezoni pa se je začelo delo z mladimi, ki je čez nekaj let dalo prve sadove. Med tem časom je prišlo do menjave vodstva in trenerja ter generacije. Fantje so nastopali v slovenski judo ligi in vedno prijetali v zgornjem delu lestvice. V sezoni 79/80 pa so bili pod novim vodstvom kluba, ki ga je prevzel tov. Vilfan in trenersko mesto tov. Frelih Vali, še večji uspehi. Tako so imeli pionirskega kandidata za državno prvenstvo, mladinskega kandidata za državno prvenstvo, v ženski konkurenci dve predstavnici – prvakinji v republiškem merilu, člani pa so nastopali v I. jakostni skupini slovenske judo lige.

Ob takih uvrstitvah članov kluba ne moremo več govoriti o veščini, ki bi bila zgolj za rekreacijo. Nenehni boj za boljša mesta in položaj v judo športu pa lahko uspe samo tistemu, ki ima pogoje za delo, teh pa v Kranju zaenkrat iz finančne plati ni. So pred novo sezono, a še vedno ne vedo, kako bodo nastopali, ker je klubska blagajna prazna. Pred vrati je za člane največja preizkušnja v sezoni: kvalifikacije za I. zvezno judo ligo, ki so bile v Beogradu 20. septembra.

Da so postali kandidati za kvalifik[illegible] so zasedli 3. mesto takoj za Iva [illegible] Celja ter Impola iz Slov. Bistrice, ki [illegible] že člana I. zvezne lige. Celjani so bili v [illegible] zoni 79/80 peti, Bističani pa 2. v I. [illegible] judo ligi. Lahko bi se tudi tema dvem [illegible] družil Triglav. Zaradi finančnih teže[illegible] to nemogoče.

Načrti za sezono 80/81 so tako sp[illegible] vendar trden kolektiv ni vrgel puške [illegible] ruzo, čeprav bo z denarjem iz svoji[illegible] nastopal v slovenski judo ligi v ob[illegible] kostnih skupinah in dokazal tudi v [illegible] sezoni, da sodi v vrh slovenskega juda.

V pretekli sezoni je bilo tudi nekaj [illegible] pitev v klubu med člani in mladinci. [illegible] so mojstri judo športa postali Ba[illegible] Martin, Remic Marjan ter Nešmah Ve[illegible] ki so se pridružili že več kot 10 let [illegible] šim nosilcem črnega pasu v tej veščini. [illegible] novi sezoni pa velja omeniti, da se pr[illegible] ve v Romuniji ter sedanji treningi v [illegible] vadnici Gimnazije v Kranju potrdil[illegible] bodo v novi sezoni dosegli dobre uvr[illegible]

Tako bo v oktobru judo klub orga[illegible] začetni tečaj, v katerega vabi dekle[illegible] fante. Redni treningi se odvijajo v tel[illegible] nici Gimnazije ob 19. uri.

Ob strokovni pomoči kluba pa je org[illegible] ziral na osnovni šoli Franceta Pre[illegible] Kranju Markič Robert začetni tečaj ju[illegible] nirje in pionirke, ki naj bi kasneje okr[illegible] mladinske vrste.

M. Bo[illegible]

Prvi smučarski ples

KRANJ – V soboto, 4. oktobra, ob 19. uri bo v hali Gorenjskega sejma pripravil Smučarsko akrobatski klub iz Kranja prvi smučarski ples. Na prireditvi bo sodelovala vrsta znanih športnikov, med njimi člani naše državne smučarske reprezentance. Igral bo ansambel Modrina iz Kranja, nastopili bosta humoristična skupina »Veseli večer« iz Tržiča in disco plesna skupina iz Trbovelj. Vstopnice dobite v turistični poslovalnici Alpetoura v hotelu Creina v Kranju in uro pred prireditvijo na Gorenjskem sejmu.

Občinsko prvenstvo v krosu

ZKO Radovljica prireja v soboto, 4. oktobra ob 15.30 pred kopališčem v Radovljici tekmovanje za starejše pionirje in starejše starostne kategorije. Prijave sprejemajo pol ure pred startom na startu.

Jesenski Cooperjev test v Kranju

Partizan Kranj prireja v okviru programa rekreativnošportnih prireditev v nedeljo, 5. oktobra 1980 ob 8. uri do 12. ure tradicionalni TRIM TEST (12 minut), na stadionu St. Mlakarja v Kranju.

Ker je zdaj čas priprav na zimske napore in za udeležbe na množičnih športnorekreativnih prireditvah, je to izredna priložnost, da testirate svojo pripravljenost. Prav tako je to preiskus stanja telesne pripravljenosti za tiste, ki šele mislijo pričeti s športno aktivnostjo. Vsak udeleženec bo dobil po teku kartonček z vpisom stopnje pripravljenosti in pa seveda topel čaj za okrepitev.

V sredo tržiški kros

TRŽIČ – Komisija za rekreacijo pr[illegible] Tržič in SSD Polet z osnovn[illegible] heroja Bračiča bosta v sredo, 8. oktob[illegible] 15.30 v Ročevnici pripravila [illegible] jesensko občinsko prvenstvo v [illegible] Prvenstva se lahko udeležijo vsi, ki [illegible] stalno prebivališče v občini Tržič. To[illegible] valci in tekmovalke, ki imajo rad[illegible] naravi in se bodo prijavili do sred[illegible] do 8. ure zjutraj na TKS Tržič, Bra[illegible] (tel. 50-342), bodo tekmovali v 20 [illegible] nih kategorijah, tako kot to pr[illegible] tekmovalni pravilnik za republiš[illegible] ski kros Dela. Proge bodo dolge od [illegible] 5000 metrov glede na kategorijo in [illegible] Najboljši v posamezni kategoriji s[illegible] uvrstili na republiško tekmovanje. [illegible] vabijo vse tekače, da se prvenstva [illegible] jo v čim večjem številu!

J. K[illegible]

Jesenski kros

V torek je SSD EAŠC organiziral [illegible] ski kros na Strupijevi jasi v bližini [illegible] na Stanko Mlakar. Sodelovali so d[illegible] dijakinje EAŠC vseh letnikov. Kljub [illegible] in slabemu vremenu so bili doseženi [illegible] rezultati. Odlična organizacija in [illegible] vedenje vseh dijakov je pripomogla k [illegible] či izvedbi tekmovanja. Takih oblik [illegible] nega udejstvovanja si še želimo, sa[illegible] tekom so tekla en krog, fantje pa dva [illegible] ta so tekla en krog. Fantje pa dva [illegible] Krog je bil dolg okoli 800 m. Dosežen[illegible] bili naslednji rezultati: dekleta 4. letnik: [illegible] Jošt 2:35, 2. Štiglic 2:41, 3. Bider [illegible] dekleta 3. letnik: 1. Kurent 2:28,5, 2. [illegible] 2:29,5 3. Jeraj 2:36,5; fantje 3. in 4. [illegible] 1. Mrak 4:41, 2. Markič 4:57, 3. Kob[illegible] dekleta 2. letnik: 1. Štalec 2:22, 2. [illegible] 2:28,5, 3. Jerala 2:34; dekleta 1. letnik: [illegible] Povšnar 2:35, 2. Ribnikar 2:36,2, 3. [illegible] 2:37; fantje 1. in 2. letnik: 1. Altman [illegible] Majcen 5:11,3, 3. Kopač 5:17.

R. K[illegible]

GIP GRADIS LJUBLJANA
TOZD Lesno industrijski obrat
Škofja Loka

objavlja naslednja prosta dela in naloge s polnim delovnim časom za nedoločen čas

zelo zahtevno vzdrževanje elektro strojev in naprav

Pogoj:
- dokončana poklicna šola elektro stroke,
- 2 leti delovnih izkušenj,
- poiskusno delo traja 1 mesec

Kandidati naj pošljejo prijave z opisom dosedanjih del v 15 dneh po objavi na naslov GRADIS TOZD Lesno industrijski obrat Škofja Loka, Kidričeva cesta 56, 64220 Škofja Loka.

Tekstilna industrija
»TEKSTILINDUS« Kranj

razglaša naslednja prosta dela oz. naloge:

1. **ELEKTRIČARSKA DELA I /VES II/**
Pogoji:
- poklicna šola elektrosmeri – KV obratovni električar,
- najmanj 3 leta delovnih izkušenj pri vzdrževanju elektro naprav,
- odslužen vojaški rok,
- poskusno delo 3 mesece.

2. **KOVINOSTRUGARSKA DELA I /VES II/**
Pogoji:
- poklicna šola strojne smeri – KV kovinostrugar,
- najmanj 3 leta delovnih izkušenj,
- poskusno delo 3 mesece.

3. **ZIDARSKA DELA I /VES II/**
Pogoji:
- poklicna šola gradbene smeri – KV zidar,
- najmanj 1 leto delovnih izkušenj,
- poskusno delo 2 meseca.

Za opravljanje različnih del oz. nalog v proizvodnji plemenitilnice rabimo večje število delavcev za priučitev, in sicer:
- pomoč pri razpenjalno-sušilnem stroju II
- pomoč pri likalnem stroju
- upravljanje vodnega kalandra
- barvanje tkanin na jiggrih

Obratovanje je dvo oziroma troizmensko.

Za zgoraj navedena dela oz. naloge morajo kandidati izpolnjevati naslednje **pogoje**:
- najmanj 6 do 8 razredov osnovne šole
- odslužen vojaški rok
- poskusno delo 2 meseca

Kandidati, ki izpolnjujejo zgoraj navedene pogoje, naj dajo pismene priglasitve v kadrovski sektor delovne organizacije v roku 15 dni od dneva objave.

Vsa pojasnila lahko kandidati dobijo vsak dan od 6. ure do 14. ure v kadrovskem sektorju.

Vzgojno varstveni zavod
Radovljica

objavlja dela in naloge

1. **VZGOJITELJICE**
za nedoločen čas, za otroški vrtec Lesce
2. **VARUHINJE**
za nedoločen čas, za 4 ure dnevno, za otroški vrtec Srednja vas

Pogoji
Pod 1.:
- dokončana vzgojiteljska šola,
- moralno politične lastnosti

Pod 2.:
- dokončana šola za varuhinje,
- starost 18 let

Razpis traja 15 dni. O izbiri bodo prijavljeni kandidati obveščeni v roku 15 dni.

SOZD ALPETOUR

DO CREINA
TOZD SERVIS OSEBNIH VOZIL IN MEHANIZACIJE KRANJ

razpisuje

prosto učno mesto za poklic
AVTOMEHANIKA
v obratu Cerklje.

Sprejemni pogoji:
- uspešno končana osnovna šola,
- zdravstvena sposobnost za opravljanje poklica,
- starost do 18 let

Pismene vloge sprejema SOZD Alpetour, kadrovski oddelek v Škofji Loki, Titov trg 4 b, ali v Kranju, Koroška 5.

GP Megrad – TOZD Elmont Bled

Komisija za delovna razmerja oglaša prosta dela in naloge

vodje priprave dela

Poleg splošnih pogojev mora kandidat izpolnjevati še naslednje pogoje:
- biti mora elektro ali strojni inženir,
- imeti mora najmanj 4 leta delovnih izkušenj,
- imeti mora opravljen strokovni izpit in izpit iz varstva pri delu po programu A

Kandidat naj pošlje ponudbo z dokazili o izpolnjevanju pogojev najpozneje v 15 dneh po objavi oglasa na naslov Elmont Bled, Sp. Gorje 3/a, za komisijo za delovna razmerja.

Kandidat bo o izidu oglasa obveščen v 30 dneh po poteku oglasa.

ABC POMURKA

Proizvodno, trgovsko in gostinsko podjetje
n.sol.o. Škofja Loka
TOZD Jelen, gostinstvo Kranj

objavlja prosta dela oziroma naloge

1. **POSLOVODJE**
SP restavracije v Frankovem naselju v Škofji Loki
Pogoj: – KV ali VKV gostinski delavec in dve leti prakse

2. **VEČ KV KUHARJEV**
v Hotelu Jelen
Pogoj: – končana poklicna gostinska šola za kuharje,
– možnost pridobitve samske sobe

3. **SOBARICE**
v Hotelu Jelen

4. **ČISTILKE**
v Hotelu Jelen
Pogoj: – delo se opravlja v nočnem času

Vsa dela se združujejo za nedoločen čas s polnim delovnim časom. Poskusno delo pod zaporedno št. 1. traja 60 koledarskih dni, pod zaporedno št. 2. traja 45 koledarskih dni in pod zaporednima št. 3. in 4. pa traja 30 koledarskih dni.

Kandidati naj pošljejo pismene vloge z dokazili o izobrazbi na naslov LOKA DS skupnih služb, Kidričeva 53, Škofja Loka, v 15 dneh po objavi oglasa.

Osnovna šola
Matija Valjavec
Preddvor

Komisija za delovna razmerja razpisuje naslednja prosta dela in naloge

POMOČNIKA RAČUNOVODJE
za nedoločen čas, s polnim delovnim časom,
Pogoj: – ekonomski tehnik, poskusno delo 3 mesece

PSIHOLOGA
za nedoločen čas s polnim delovnim časom
Pogoj: – FF, psihologija šolske smeri

Dela in naloge bo opravljal na dveh šolah in sicer: polovico delovnega časa na OŠ Matija Valjavec Preddvor, polovico na OŠ Josip Broz Tito v Predosljah. Poskusno delo 3 mesece.

Dokazila o strokovni izobrazbi in življenjepis naj kandidati pošljejo v 15 dneh po objavi razpisa komisiji za delovna razmerja OŠ Matija Valjavec Preddvor.

Kmetijsko živilski kombinat Kranj
TOZD KMETIJSTVO
Kranj

JABOLKA IN HRUŠKE
za ozimnico

bomo začeli prodajati v sadovnjaku PREDDVOR 13. 10. 1980.

Odprto vsak dan od 10. do 17. ure, ob sobotah od 8. do 17. ure.

POIZKUSITE ENKRAT NAŠO KAKOVOST!

Kmetijsko živilski kombinat
z n.sol.o., Kranj, C. JLA 2
TOZD KLAVNICA KRANJ

objavlja na podlagi sklepa Komisije za delovna razmerja naslednja prosta dela oziroma naloge:

mesarja prodajalca

za opravljanje delovne naloge sekanje in prodaja mesa in mesnih izdelkov

Posebni pogoji:
- 1 leto delovnih izkušenj v prodaji,
- zdravstvena sposobnost za delo z živili

Kandidati naj pošljejo prošnje Splošno kadrovskemu sektorju KŽK Kranj, C. JLA 2, v 15 dneh po objavi.

CENTRAL TOZD VINO
Kranj

ODKUP STEKLENIC

Obveščamo, da vsako soboto od 8.—12. ure odkupujemo vse vrste steklenic od:

- vina
- buteljčnih vin
- piva
- radenske
- žganih pijač (z navojem)
- olja
- itd.

Odkup bo na dvorišču »VINO« Kranj.

Šola v naravi je zaživela tudi pri nas

Učenci četrtih razredov osnovne šole karavanških kurirjev NOB na Koroški Beli smo v dneh od 7. do 14. septembra imeli šolo v naravi. Z nami so bili tudi učenci iz osnovne šole 16. december iz Mojstrane

Nestrpno smo pričakovali dan odhoda v Novigrad.

V nedeljo zjutraj smo se zbrali pred šolo na Koroški Beli. Avtobusa sta nas popeljala proti morju. Med potjo smo peli in opazovali pokrajino. Po nekaj urah vožnje smo prispeli v Pineto, kjer je letovišče Društva prijateljev mladine Jesenice.

Sprejeli so nas lepo. Razveselili smo se hišic, ki so za teden dni postale naš drugi dom.

Naslednji dan smo začeli s poukom. Šli smo v šolo. Ta šola ni bila navadna šola, ampak šola v naravi.

Zanimiva se mi je zdela zato, ker smo si lahko vse, o čemer smo se učili, tudi ogledali. K šoli v naravi spada tudi šola plavanja. Tisti, ki niso znali plavati, so se naučili, drugi pa smo izpopolnili znanje.

Videli smo veliko novega. Zelo zanimivo je bilo v pristanišču Novigrada, kjer smo videli ribiške ladje in se pogovarjali z ribiči. Bili smo tudi v Poreču. Izlet po morju je bil za nas veliko doživetje. Nekateri smo se prvič peljali z ladjo.

Dnevi so hitro minevali. Šola v naravi se je bližala koncu. Bili smo žalostni. Radi bi še ostali. Nič nismo mislili na meduze, ki so nas ožgale, pa na morske ježke.

Morali smo domov. Vedeli smo, da bomo spet hodili v navadno šolo. Šola v naravi nam bo ostala v lepem spominu.

Trikrat hura za šolo v naravi!

Milan Noč, 4. c r. osn. šole karavanških kurirjev NOB, Kor. Bela

Pionirji praznovali delavno

Prva šolska ura se je v ponedeljek za več kot 200.000 slovenskih pionirjev začela drugače kot vsak dan. Namesto običajnega spoznavanja znanj iz tega ali onega predmeta so se delegati razrednih skupnosti zbrali na svečanih delovnih pionirskih konferencah.

Na njih so pionirji sprejeli delovne načrte za to šolsko leto in se dogovorili, kako se bodo z najrazličnejšimi aktivnostmi vključevali v letošnje Jugoslovanske pionirske igre, ki nosijo geslo Rastemo pod Titovo zastavo.

Z obiskom na pionirski konferenci v osnovni šoli Lucijan Seljak v Kranju smo želeli ugotoviti, kako najmlajši samoupravljalci uresničujejo svoje pravice in dolžnosti, kako se učijo abecede samoupravljanja.

Niso nas razočarali. Pionirji, ponosni na svoje delegatsko poslanstvo, so bili na moč podobni odraslim, ko so se pogovarjali o delu pionirske organizacije v lanskem šolskem letu in ko so načrtovali program za letos.

Ta sloni predvsem na uresničevanju nalog, ki jih zastavljajo nove Jugoslovanske pionirske igre Rastemo pod Titovo zastavo. To pomeni, da se bodo v vsakem razredu, v šolski samoupravni skupnosti, v vseh interesnih oblikah dela in v pionirski organizaciji samoupravno organizirali in delegatsko povezali.

Pomeni, da bodo postali samoupravljalci ob reševanju konkretnih vprašanj z dogovarjanjem, s sporazumevanjem, spoštovanjem dogovorov, z uresničevanjem sprejetih nalog ter s kritičnim presojanjem dosežkov in rezultatov dela. Da bodo sledili Titovi poti, razvijali njegove ideje in nadaljevali revolucionarno delo.

V letošnji program dela so pionirji iz osnovne šole Lucijan Seljak med drugim zapisali, da se bodo vključili v vse oblike usposabljanja za splošni ljudski odpor in družbeno samozaščito, da bodo krepili stike s pripadniki JLA, prijateljske vezi s pionirji bratskih republik in pokrajin ter s pionirji, katerih starši so začasno zaposleni v Stuttgartu.

»Posebno pozornost bomo posvetili delu šolskega športnega društva in interesnim dejavnostim,« je dejal predsednik pionirske konference Tomaž Križnar. »Nadaljevali bomo z akcijami zbiranja steklenic, odpadnega papirja ter uvedli zbiranje kozarcev za vlaganje. V okolici šole bomo še pred zimo postavili ptičje hišice, pripravili bomo seminar za pionirje prometnike ter izpite za kolesarje, skrbeli za čisto okolje in podobno.«

Pionirji bodo sodelovali tudi na natečaju z oblikovanje znaka Jugoslovanskih pionirskih iger, v radijskem Pionirskem tedniku ... Še bi lahko naštevali. Program dela, ki so ga sprejeli na pionirski konferenci, je obsežen in zahtevan, da ga bodo uresničili, pa zagotavlja pripravljenost in zavzetost vseh pioniriev, ki so jo pokazali že z lanskim uspešnim delom. Na konferenci so namreč tudi spregovorili, kaj so doslej napravili, kje se je zataknilo in zakaj, katere akcije so dobro izpeljali.

S pesmijo Lepo je v naši domovini biti mlad, ki jo je zapel šolski komorni zbor, in s simboličnim prikazom vsebine Jugoslovanskih pionirskih iger Rastemo pod Titovo zastavo, so stražiški pionirji sklenili konferenco. Praznik so nadaljevali s tekmovanjem v krosu, še prej pa sta mentorici pionirske organizacije Metka Herman in Metka Rančigaj povedali, da so pionirji vedno pripravljeni na vsako akcijo, da so zelo samoiniciativni, da radi hodijo na sestanke, skratka, da so pravi samoupravljalci.

H. Jelovčan

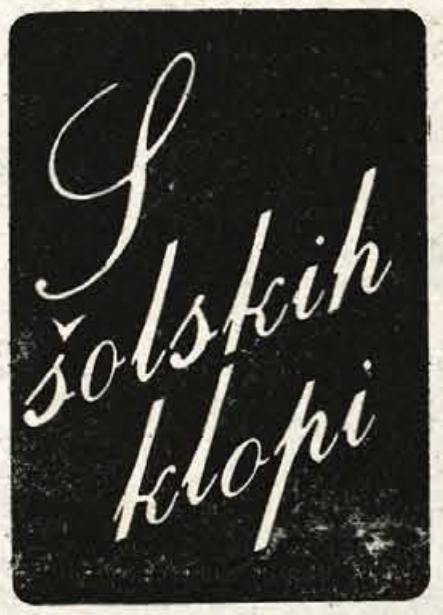

Novo kolo

Dobila sem novo kolo.
bilo je res lepo, svetlo.
Popeljalo me je v sončni dan.
ki še nikoli ni bil tako svetav.

Vrtela sem pedala.
veselo se smejala.
Kot kolesarka že velika.
pripeljala sem do ovinka.

Pod cesto je pristala naša Minka.
ker zvozila ni ovinka.

Minka Klemenčič, 4. r osnovne šole Selca

HUMOR

NAGRADNA UGANKA

Poznate gorenjske športnike?

V uredništvu smo se odločili, da za nekaj časa prekinemo s tradicionalnimi literarnimi ugankami in začnemo s serijo vprašanj o znanih gorenjskih športnikih. Vsi šolarji gotovo ne prebirajo knjig, smo si dejali, ampak jih v prostem času veselijo tudi druge stvari. Šport, na primer.

Tokrat vam predstavljamo fotografijo kranjskega plavalca, ki se ponaša z več državnimi članskimi in mladinskimi rekordi. Obiskuje drugi letnik gimnazije, star je sedemnajst let, žal pa je bil doslej nekoliko v »senci« slavnejšega brata, tudi plavalca, Boruta.

Letošnja sezona je zanj najuspešnejša. Sodeloval je na olimpijskih igrah v Moskvi, kjer je želel izboljšati lastna rekorda na 400 in 1500 metrov kravl. Uspel je v drugi disciplini, v kateri je prvič zaplaval pod šestnajstimi minutami.

Kdo je plavalec s fotografije? Odgovore pošljite do 13. oktobra na naslov: ČP Glas Kranj, 64000 Kranj. Moše Pijadeja 1 – nagradna uganka. Žreb bo odločil, komu bomo poslali serijo Glasovih značk.

Prvo bo dobila Mateja Glavač z Jame 19, Mavčiče. Mateja je pravilno napisala, da sta odlomek in ilustracija, ki smo ju objavili v prejšnji literarni uganki, iz knjige Beli očnjak pisatelja Jacka Londona.

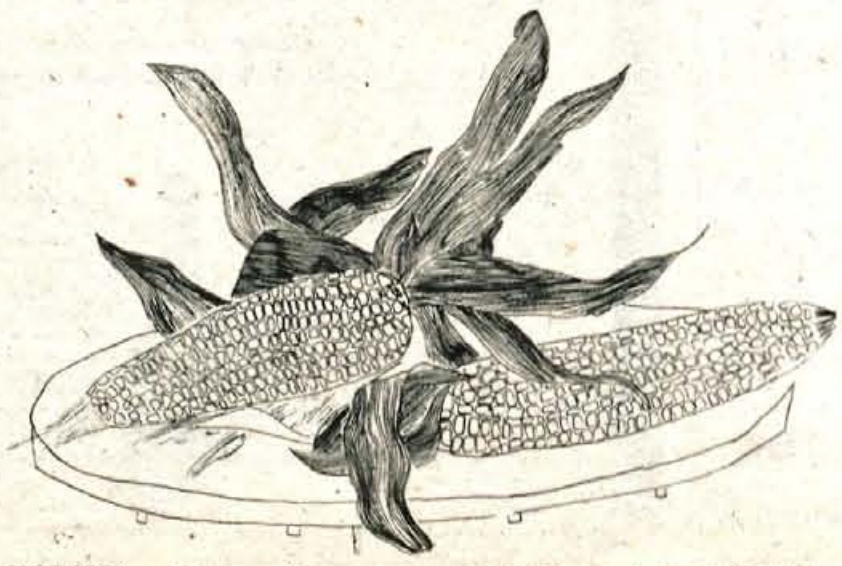

KORUZA – Karmen Serne, osnovna šola Simon Jenko v Kranju

ZAPISALI SO SE V ZGODOVINO

Jožef Stefan

Veliki slovenski fizik Jožef Stefan, odkritelj po njem imenovanega zakona o sevanju, se je rodil 24. marca 1835 v Sv. Petru pri Celovcu skromnemu trgovcu in moko Alešu Stefanu in Mariji Startinikovi.

Stefana je na starše vezala globoka ljubezen. Dokler sta oče in mati živela, ju je obiskoval vsako leto v počitnicah, piše Lavo Čermelj v svoji biografiji Jožef Stefan, življenje in delo velikega fizika. Še tedaj, ko je njegovo ime že zaslovelo po svetu, je v času, ki ga je preživel doma, učil svojo mater brati in pisati. S tem spominja na drugega našega fizika Mihajla Pupina, ki se je tudi rad vračal k materi in z njo pogovarjal o velikih učenjakih.

Normalko in gimnazijo je Stefan obiskoval v Celovcu, nato pa se je vpisal na filozofsko fakulteto dunajske univerze, kjer je študiral matematiko in fiziko. 1857. leta je iz teh dveh predmetov opravil profesorski izpit, leto kasneje pa je postal doktor filozofije.

Odločilno za njegovo življenje je bilo predavanje »o absorpciji v plinih«, ki ga je imel 10. decembra 1857 na dunajski akademiji in ga je poslušal tudi fiziolog Karl Ludwig. Ta je Stefana povabil, naj bi z njim delal na fiziološkem inštitutu.

S svojim znanstvenim delom si je Jožef Stefan pridobil tolikšen ugled, da je že s tridesetimi leti postal predni profesor na dunajski univerzi in predstojnik fizikalnega inštituta, ki je pod njegovim vodstvom postal slovel kot »dunajska fizikalna šola«. Filozofska fakulteta ga je za šolsko leto 1869/70 izbrala za dekana, v naslednjem letu pa je bil rektor univerze.

1865. leta je postal pravi član Dunajske akademije znanosti in umetnosti, deset let kasneje je bil izvoljen za tajnika njenega matematičnonaravoslovnega razreda, od 1885. leta do smrti pa je bil podpredsednik Akademije. Sodeloval je v komisiji za raziskovanje fizikalnih razmer Jadrana in v komisiji za normalno mednarodno sodstvo. Za zasluge, ki si jih je pridobil za mednarodno elektrotehniško razstavo, je dobil viteški red, železno krone III. razreda s pravico do dodatka plemiške enake »von« k svojemu priimku, vendar za uporabljanje te oznake nikoli ni zaprosil.

V svojih mlajših letih se je Jožef Stefan uveljavil tudi kot pesnik in pisatelj. Že v celovški gimnaziji, ko je vse sloje našega naroda zajel val prebujenja, se je družil z enako mislečimi sošolci in ustanovil literarni krožek, ki je izdajal tudi pisan dijaški list Celovška Slavijo. V študentskem obdobju je dopisoval v več slovenskih časopisov in revij. Z besedo in dejanjem je segal v naše kulturno in javno življenje.

Leta 1858, ko se je odločil izključno za znanstveno delo, je nehal pisateljevati v slovenščini. Prej tak vesel mladenič se je zaprl vase. Živel je v pravi meniški preprostosti samo za znanost in dolžnosti. Nekoliko vedrejši je spet postal šele v jeseni svojega življenja, 1891. leta, ko se je poročil. Toda že spomladi naslednjega leta je težko zbolel in ni več okreval, čeprav tedaj, bolj kot kdaj prej, hrepenel po življenju. Umrl je 1893. leta, ko še ni bil star 58 let.

Jožef Stefan je bil izvrsten teoretik, praktik in učitelj. Njegova znanstvena raziskovanja so obsegala vsa področja fizike. Najpomembnejše eksperimentalno delo je bila določitev toplotne prevodnosti plinov, ki jo je določil s svojim izumom, preprosto in uporabno napravo, ki jo je imenoval diatermometer.

Stefan je dognal, da se prenaša toplota od sonca v toplejše posode na steno hladnejše tudi s sevanjem. Tako je nastal nov zakon, ki ga danes poznamo kot Stefanov zakon o sevanju, vendar pa se je eksperimentalna potrditev posrečila šele po njegovi smrti.

Podrobno se je ukvarjal z raziskovanjem svetlobe, akustike, elektrike in magnetizma. V času, ko se je močno razvila elektrotehnika, je Stefan s svojim delom postal eden od voditeljev elektrotehnike v svetu.

Po smrti se mu je znanstveni svet dostojno oddolžil. Slovenci smo ga skoraj prezrli. Priznali smo ga šele po osvoboditvi. 1953. leta je naša največja znanstvena raziskovalna ustanova dobila njegovo ime.

H. J.

Srečanje mladih bralcev

17. september je slavnosten dan. Je obletnica rojstva in smrti našega pisatelja Franceta Bevka in dan zlatih knjig.

Ta dan smo proslavili dvajsetletnico bralnih značk. Zbrali smo se v Ljubljani. Prihajali smo iz cele Slovenije. Še pred prireditvijo v Cankarjevem domu, kjer so naši najbolj priljubljeni pesniki, pisatelji in ilustratorji prejeli nagrade za svoje delo, so nas učenci osnovne šole Ledina v Ljubljani povabili v svojo šolo. Omogočili so nam, da smo se seznanili z ilustratorko Jelko Reichman, pisateljico Polonco Kovač in pesnico Sašo Vegri.

Saša Vegri nam je predstavila svojo novo pesem o Vikingu, Polonca Kovač pa nam je prebrala zgodbico iz nove knjige o Urškah. Najbolj pa smo bili, vsaj jaz, veseli, ko nam je ilustratorka Jelka Reichman narisala slona in pionirčka.

Kot navadno, smo tudi tokrat, ko bi bilo treba umetnice kaj vprašati, vsi molčali. Toda Jelki, kot kaže, tišina ni všeč in kar sama nam je povedala nekaj zanimivosti iz svojega življenja. Mislim, da malokdo ve, da ni opravila vozniškega izpita, da najraje jé radiž in da »obožuje« smučanje. Nazadnje nam je bilo kar žal, da je urica, predvidena za pogovor, tako hitro minila.

Toda čakal ns je še Cankarjev dom. Tam nam je med drugimi govoril tudi profesor Jože Zupan, predsednik bralniz značk. Prisrčno je pozdravil vse značkarje in obžaloval, da Slovanija nima dvorane, ki bi lahko sprejela vseh 130.000 mladih ljubiteljev knjige. Poudaril je, da pri tem tekmovanju ni prvih in zadnjih, da smo vsi zmagovalci. zato naj delegati poneso pozdrave in najlepše želje vsem bralcem.

Nagovoru je sledil pester kulturni program. Ko je utihnila zadnja beseda, smo se neradi dvignili s sedežev. Ostal pa nam bo spomin na enkratno doživetje: srečanje z umetniki, z mladimi bralci iz cele Slovenije in tudi s Cankarjevim domom.

Romina Kollmann, 8. a r. osn. šole Lucijan Seljak, Kranj

RADIJSKI SPORED

PLANIKA adidas

SOBOTA, 4. okt.

Prvi program

4.30 Dobro jutro! - 8.08 Pionirski tednik - 9.05 Z radiom na poti - 9.40 Turistični napotki za naše goste iz tujine - 10.05 Sobotna matineja - 11.05 Zapojmo pesem MPZ OŠ Danile Kumar-Ljubljana - 11.20 Po republikah in pokrajinah - 11.40 Zapojte z nami - 12.10 Godala v ritmu - 12.30 Kmetijski nasveti - 12.40 Veseli domači napevi - 13.00 Danes do 13.00 – Iz naših krajev - Iz naših sporedov - 13.20 Obvestila in zabavna glasba - 13.30 Priporočajo vam...

14.05 Glasbena panorama - 15.30 Zabavna glasba - 15.50 Radio danes, radio jutri! - 16.00 Vrtiljak - 17.00 Studio ob 17.00 - Zunanjepolitični magazin - 18.00 Škatlica z godbo - 18.30 Mladi mladim - 19.25 Obvestila in zabavna glasba - 19.35 Mladi mostovi - 20.00 Sobotni zabavni večer - 21.00 Za prijetno razvedrilo - 21.30 Oddaja za naše izseljence - 23.05 Lirični utrinki - 23.10 Portreti jugoslovanskih ustvarjalcev in poustvarjalcev zabavne glasbe - 00.05 Nočni program - glasba

Drugi program

8.00 Sobota na valu 202 - 12.00 Dober dan na drugem programu - 13.05 Radi ste jih poslušali - 13.35 Glasba iz Latinske Amerike - 14.00 Srečanja republik in pokrajin - 15.30 Hitri prsti - 15.45 Mikrofon za Meto Močnik - 16.00 Naš podlistek Guy de Maupassant: V pristanišču - 16.15 Lepe melodije 16.40 Glasbeni casino - 17.35 Lahka glasba jugoslovanskih avtorjev - 18.00 Pol ure za chanson - 18.35 Iz naših krajev - 18.50 Glasbena medigra - 18.55 Razgledi po kulturi - 19.25 Sobotna stereorama - 20.00 Dnevi slovenske zabavne glasbe »Ljubljana 80« Neposredni prenos zaključnega večera - 22.30 Mala nočna glasba - 22.45 Zrcalo dneva - 22.55 Glasba za konec programa

PLANIKA adidas

NEDELJA, 5. okt.

Prvi program

4.30 Dobro jutro! - 8.07 Radijska igra za otroke - 8.47 Skladbe za mladino - 9.05 Še slovenite, tovariši - 10.05 Nedeljska matineja - 11.00 Pogovor s poslušalci - 11.10 Naši poslušalci čestitajo in pozdravljajo - 13.10 Obvestila in zabavna glasba - 13.20 Za kmetijske proizvajalce - 13.50 Pihalne godbe - 14.05 Humoreska tega tedna Alberto Moravia: Lopovski obraz - 14.25 S popevkami po Jugoslaviji - 15.10 Pri nas doma - 15.30 Nedeljska reportaža - 15.55 Listi iz notesa 16.20 Gremo v kino - 17.05 Popularne operne melodije - 17.50 Zabavna radijska igra - 18.41 Na zgornji polici - 19.30 Obvestila in zabavna glasba - 19.35 Lahko noč, otroci! - 19.45 Glasbene razglednice - 20.00 V nedeljo zvečer - 22.20 Skupni program JRT - Skopje - 23.05 Lirični utrinki - 23.10 Mozaik melodij in plesnih ritmov - 00.05 Nočni program - glasba

Drugi program

8.00 Nedelja na valu 202 - 13.00 V nedeljo se dobimo - šport, glasba in še kaj - 13.30 Pet pedi - 14.20 Iz roda v rod - 16.00 Pet minut humorja - 19.30 Stereorama - 20.30 Glasba iz starega gramofona - 21.30 Iz francoske diskoteke - 21.45 Radio Študent na našem valu - 22.45 Zrcalo dneva - 22.55 Glasba za konec programa

PLANIKA adidas

PONEDELJEK, 6. okt.

Prvi program

4.30 Dobro jutro! - 8.08 Z glasbo v dober dan -8.25 Ringaraja - 8.40 Pesmica za mlade risarje in pozdravi Makso Pirnik: Jesenska - 9.05 Z radiom na poti - 10.05 Reservirano za... - 11.35 Znano in priljubljeno - 12.10 Veliki zabavni orkestri - 12.30 Kmetijski nasveti - dr. Jože Spanring: Pridelovanje poljčin v luči republiškega načrtovanja - 12.40 Pihalne godbe na koncertnem odru - 13.00 Danes do 13.00 - Iz naših krajev - Iz naših sporedov - 13.20 Obvestila in zabavna glasba - 13.30 Priporočajo vam... - 14.05 V gosteh pri zborih jugoslovanskih radijskih postaj - 14.25 Naši poslušalci čestitajo in pozdravljajo - 15.30 Zabavna glasba - 15.50 Radio danes, radio jutri! - 16.00 Vrtiljak - 17.00 Sturio ob 17.00 - 18.00 Na ljudsko temo - 18.25 Zvočni signali - 19.25 Obvestila in zabavna glasba - 19.35 Lahko noč, otroci! - 19.45 Minute z ansamblom Jožeta Burnika - 20.00 Kulturni globus - 20.10 Iz naše diskoteke - 21.05 Glasba velikanov - 22.15 Informativna oddaja v nemščini in angleščini - 22.25 Iz naših sporedov - 22.30 Popevke iz jugoslovanskih studiev - 23.05 Lirični utrinki - 23.10 Za ljubitelje jazza

Drugi program

8.00 Ponedeljek, na valu 202 - 13.00 Dober dan na drugem programu - 13.05 Z evropskimi revijskimi in plesnimi orkestri - 13.35 Znano in priljubljeno - 14.00 Ponedeljkov križemkraž - 14.20 Z vami in za vas - 15.30 V plesnem ritmu - 16.00 Svet in mi - 16.10 Španske popevke - 16.40 Od ena do pet - 17.35 Iz partitur »Kölnskega simfoničnega orkestra« in zabavnega orkestra »Herbert Küster« - 17.55 Filmski zasuk - 18.00 Pesmi svobodnih oblik - 18.40 Mali koncert lahke glasbe - 18.55 Razgledi po kulturi - 19.25 Stereorama - 20.00 Iz zakladnice jazza - Wes Montgomery - 20.30 Popularnih 20 - 22.45 Zrcalo dneva - 22.55 Glasba za konec programa

PLANIKA adidas

TOREK, 7. okt.

Prvi program

4.30 Dobro jutro! - 8.08 Z glasbo v dober dan - 8.30 Iz glasbenih šol - Glasbena šola Domžale - 9.05 Z radiom na poti - 10.05 Rezervirano za - 11.35 Znano in priljubljeno - 12.10 Danes smo izbrali - 12.30 Kmetijski nasveti - 12.40 Po domače - 13.00 Danes do 13.00 - Iz naših krajev - Iz naših sporedov - 13.20 Obvestila in zabavna glasba -13.30 Priporočajo vam... -14.05 V korak z mladimi -15.30 Zabavna glasba - 15.50 Radio danes, radio jutri! -16.00 Vrtiljak - 17.00 Studio ob 17.00 - 18.00 Operne arije in monologi - 18.30 Amaterski zbori pred mikrofonom -19.25 Obvestila in zabavna glasba - 19.35 Lahko noč, otroci! - 19.45 Minute z ansamblom Bojana Adamiča -20.00 Slovenska zemlja v pesmi in besedi - 20.30 S solisti in ansambli JRT -21.05 Radijska igra - 22.15 Informativna oddaja v nemščini in angleščini - 22.25 Iz naših sporedov - 22.30 Tipke in godala - 23.05 Lirični utrinki - 23.10 S popevkami po Jugoslaviji - 00.05 Nočni program - glasba

Drugi program

8.00 Torek na valu 202 - 13.00 Dober dan na drugem programu - 13.05 Iz obdobja dixielanda - Ljubljanski jazz ansambel - 13.35 Znano in priljubljeno - 14.00 Z vami in za vas - 15.30 V plesnem ritmu z orkestrom in zborom Berry Lipman - 16.00 Pet minut humorja - 16.05 Popevke italijanskih avtorjev - 16.40 Disco čez dan - 17.35 Iz partitur orkestra »Kurt Krammer« - 17.50 Ljudje med seboj - 18.00 Danes vam izbira - 18.40 Koncert v ritmu - 18.55 Razgledi po kulturi - 19.25 Stereorama - 20.00 Torkov glasbeni magazin- 21.00 Misel in pesem - 21.45 Jazz na II. programu - Violinist jazza - 22.15 Rezervirano za disco novitete - 22.45 Zrcalo dneva - 22.55 Glasba za konec programa

PLANIKA adidas

SREDA, 8. okt.

Prvi program

4.30 Dobro jutro! - 8.08 Z glasbo v dober dan - 8.30 Pisan svet pravljic in zgodb - 9.05 Z radiom na poti - 10.05 Rezervirano za... - 11.35 Znano in priljubljeno - 12.10 Veliki zabavni orkestri - 12.30 Kmetijski nasveti - 12.40 Ob izvirih ljudske glasbene kulture - 13.00 Danes do 13.00 - Iz naših krajev - Iz naših sporedov - 13.20 Obvestila in zabavna glasba - 13.30 Priporočajo vam... - 14.05 Razmišljamo, ugotavljamo - 14.25 Naši poslušalci čestitajo in pozdravljajo - 15.30 Zabavna glasba - 15.50 Radio danes, radio jutri! - 16.00 »Loto vrtiljak« - 17.00 Studio ob 17.00 - 18.00 Zborovska glasba v prostoru in času - 18.15 Naš gost -18.30 Odskočna deska Zdenko Korenjak - Klarinet -19.25 Obvestila in zabavna glasba - 19.35 Lahko noč, otroci! - 19.45 Minute z ansamblom Fantje treh dolin -20.00 Koncert za besedo -Trgatev - 20.25 Johannes Brahms: Godalni kvartet št. 3 v B-duru Igra Janačkov kvartet - 21.05 Charles Gounod: Odlomki iz opere »Faust« - 22.15 Informativna oddaja v nemščini in angleščini - 22.25 Iz naših sporedov - 22.30 Revija slovenskih pevcev zabane glasbe - 23.05 Lirični utrinki - 23.10 Jazz pred polnočjo - 00.05 Nočni program - glasba

Drugi program

8.00 Sreda na valu 202 - 13.00 Dober dan na drugem programu - 13.05 Z velikimi zabavnimi orkestri - 13.25 Znano in priljubljeno - 14.00 Pet minut humorja - 140.5 Z vami in za vas - 15.30 V plesnem ritmu - 16.00 Tokovi neuvrščenosti - 16.10 Pesmi Latinske Amerike - 16.40 Iz jugoslovanske produkcije zabavne glasbe - 17.35 Vprašanja telesne kulture -17.40 Iz partitur orkestra »Franck Pourcel« - 18.00 Orkestri in solisti - 18.40 Mali koncert lahke glasbe - 18.55 Razgledi po kulturi - 13.25 Stereorama - 20.30 Melodije po pošti - 22.45 Zrcalo dneva 22.55 Glasba za konec programa

PLANIKA adidas

ČETRTEK, 9. okt.

Prvi program

4.30 Dobro jutro! - 8.08 Z glasbo v dober dan - 8.30 Mladina poje - 9.05 Z radiom na poti - 10.05 Rezervirano za... - 11.35 Znano in priljubljeno - 12.10 Znane melodije - 12.30 Kmetijski nasveti - ing. Anton Zajec: Uspešnost narave gozdov na Pohorju - 12.40 Od vasi do vasi - 13.00 Danes do 13.00 - Iz naših krajev - Iz naših sporedov - 13.20 Obvestila in zabavna glasba - 13.30 Priporočajo vam...14.05 Enajsta šola - 14.20 Koncert za mlade poslušalce Glasbene podobe živali -14.40 Jezikovni pogovori -15.30 Zabavna glasba - 15.50 Radio danes, radio jutri! - 16.00 Vrtiljak - 17.00 Studio ob 17.00 - 18.00 Vsa zemlja bo z nami zapela... - 18.15 Lokalne radijske postaje se vključujejo - 18.35 Flavtistka Irena Grafenauer-Krstićeva predstavlja - 19.25 Obvestila in zabavna glasba - 19.35 Lahko noč otroci! - 19.45 Minute z ansamblom Franca Puharja - 20.00 Četrtkov večer domačih pesmi in napevov - 21.05 Literarni večer - 21.45 Lepe melodije - 22.15 Informativna oddaja v nemščini in angleščini - 22.25 Iz naših sporedov - 22.30 Plesna glasba z jugoslovanskih studiev - 23.05 Lirični utrinki - 23.10 Paleta popevk jugoslovanskih avtorjev - 00.05 Nočni program - glasba

Drugi program

8.00 Četrtek na valu 202 - 13.00 Dober dan na drugem programu - 13.05 Vedri zvoki - 13.30 Novice - 13.35 Znano in priljubljeno - 14.00 Z vami in za vas - 15.30 S Plesnim orkestrom RTV Ljubljana - 16.00 Tam ob ognju našem - 16.15 Francoske popevke - 16.45 Jazz - klub - Gost kluba: Tone Janša - 17.40 Iz partitur zabavnega orkestra RTV Ljubljana - 18.00 Danes vam izbira - 18.40 Koncert v ritmu - 18.55 Razgledi po kulturi - 19.25 Stereorama - 20.00 Beseda v rocku - 20.50 10 minut z instrumentalno zasedbo - 21.00 Zavrtite, uganite - 22.00 S festivalov jazza - 22.45 Zrcalo dneva - 22.55 Glasba za konec programa

PLANIKA adidas

PETEK, 10. okt.

Prvi program

4.30 Dobro jutro! - 8.08 Z glasbo v dober dan - 8.30 Glasbena pravljica - 9.05 Z radiom na poti - 10.05 Rezervirano za... - 11.35 Znano in priljubljeno - 12.10 Iz glasbene tradicije jugoslovanskih narodov in narodnosti - 12.30 Kmetijski nasveti - dr. Miloš Kus: - 12.40 Pihalne godbe - 13.00 Danes do 13.00 - Iz naših krajev - Iz naših sporedov - 13.20 Obvestila in zabavna glasba - 13.30 Priporočajo vam... - 13.50 Človek in zdravje - 14.05 Iz pravljičnega sveta - 14.25 Naši poslušalci čestitajo in pozdravljajo - 15.30 Napotki za turiste - 15.35 Zabavna glasba - 15.50 Radio danes, radio jutri! - 16.00 Vrtiljak - 17.00 Studio ob 17.00 - 18.00 Razgledi po slovenski glasbeni literaturi - 18.30 S knjižnega trga - 19.25 Obvestila in zabavna glasba - 19.35 Lahko noč, otroci! - 19.45 Minute z ansamblom Milana Križana - 20.00 Uganite, pa vam zaigramo - 21.05 Oddaja o morju in pomorščakih - 22.15 Informativna oddaja v nemščini in angleščini - 22.25 Iz naših sporedov - 22.30 Besede in zvoki iz logov domačih - 23.05 Lirični utrinki - 23.10 Petkov glasbeni mozaik - 24.00 Poročila - 00.05 Nočni program - glasba

Drugi program

8.00 Petek na valu 202 - 13.00 Dober dan na drugem programu - 13.05 Jazz v komornem studiu - Gladkowski (Zgraja-Stivin) Dašek - 13.35 Znano in priljubljeno - 14.00 Z vami in za vas - 15.30 Glasbena medigra - 15.40 Minute za EP - 15.45 Vroče - hladno - 17.10 Odrasli tako, kako pa mi - 17.35 Odmevi z gora - 17.45 Vodomet melodij - 18.40 Mali koncert lahke glasbe - 18.55 Razgledi po kulturi - 19.25 Stereorama - 20.00 Revijalne paralele - 22.45 Zrcalo dneva - 22.55 Glasba za konec programa

RADIO TRIGLAV JESENICE

UKW-FM področje za radovljiško občino 87,7 megaherza – Gornjesavska dolina 103,8 megaherza – Jesenice in okolica 100,6 megaherza

srednji val 1495 KHz

Petek:

16.03 Lokalna poročila – Obvestila – 16.30 Kulturna oddaja – Morda vas bo zanimalo – Kaj je novega v produkciji kaset in plošč TV Ljubljana

Sobota:

16.03 Lokalna poročila – Obvestila, 16.30 Kam danes in jutri – Jugoton vam predstavlja – Morda vas bo zanimalo

Nedelja:

16.03 Mi pa nismo se uklonili – Koledar važnejših dogodkov iz preteklosti – Reklame – Nedeljska kronika – obvestila – 12.00 Čestitke – Morda vas bo zanimalo

Ponedeljek:

16.03 Lokalna poročila – obvestila – 16.30 Ponedeljkov športni pregled – Morda vas bo zanimalo – Minute z narodnimi pesmimi

Torek:

16.03 Lokalna poročila – Obvestila – 16.30 Oddaja za mlade – Morda vas bo zanimalo

Sreda:

16.03 Lokalna poročila – Obvestila – 16.30 Oddaja za mlade – morda vas bo zanimalo

Četrtek:

16.03 Lokalna poročila – Obvestila – 16.30 Naš obzornik – Morda vas bo zanimalo – Po domače za vas

NAGRADNA KRIŽANKA

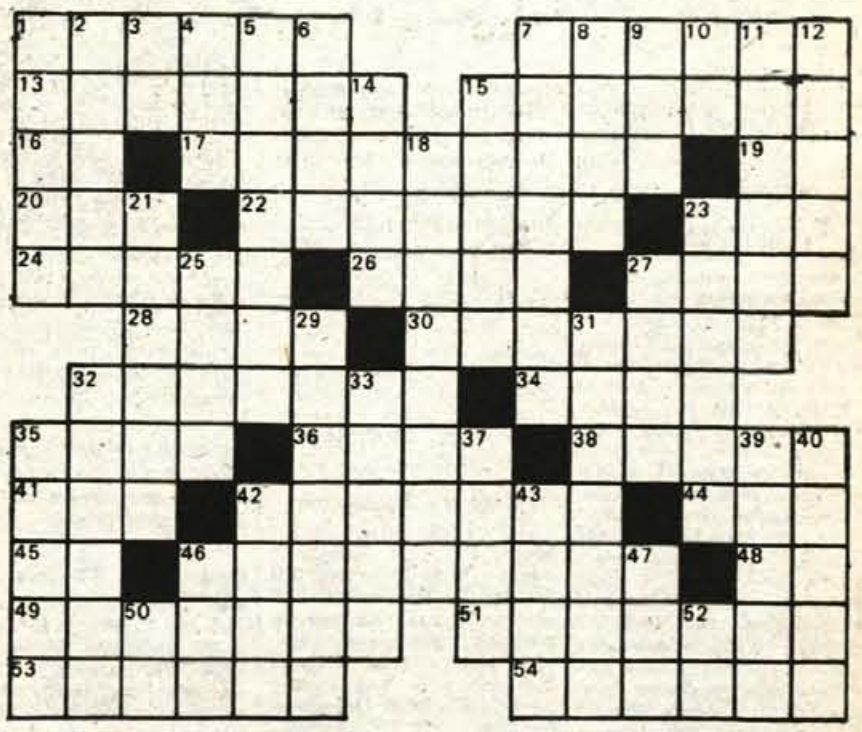

Vodoravno: 1. v slovnici pasiv, trpni način, 7. način, postopek, oblika načrtnega, premišljenega dejanja, ravnanja ali mišljenja, za dosego kakega cilja, 13. ime glavne ženske osebe v Verdijevi operi »Trubadur«, 15. mitološko bitje, ki se je lahko spremenilo v razne živali, volkodlak, vampir, 16. Anton Nanut, 17. strokovnjak za energetiko, 19. kemični simbolj za renij, 20. reka na vzhodu Tajske, pritok Mekonga, tudi znamenita Prešernova pesem, 22. grški in rimski bog zdravilstva, Asklepios, 23. okrasna ptica, sorodnik fazana, 24. dodatek, pristavek, zlasti k pogodbi, 26. menično jamstvo, utrditev plačila meničnega zneska, 27. kraj na otoku Lanzarote Kanarskih otokov v Atlantskem oceanu, 28. gora v severnem delu Italije, zahodno od Bolzana, 30. mešanica encimov proteinaz in peptidaz iz tankega črevesa in pankreasa, ki dokončno razgradijo beljakovino, 32. poveljnik oddelka vojnih ladij, 34. brezbarven, zelo strupen plin, spojina ogljika in dušika, 35. plaha gozdna žival, 36. reka v južnem delu Mehike, tudi ime ameriške filmske igralke Turner, 38. gosto tekoč lepljivi izdelek iglavcev, 41. v grški mitologiji mati bogov, žena boga Kronosa, 42. skupina petih igralcev košarkarskega moštva, 44. odposlanec, kurir, 45. latinski veznik in 46. površinsko aktivna snov za pranje, čiščenje, 48. kratica za voltamper, 49. ime španske revolucionarke Ibarruri, ki je bila znana pod imenom La Pasionaria, 51. naslovni junak Petra Čajkovskega opere »Evgenij O...« 53. kdor ima anemnijo, slabokrvnost, 54. zaliv na jugu otoka Ceram, največjega otoka Moluških otokov.

Navpično: 1. kmečko delo v tlačanstvu, 2. francoski filozof in zgodovinar religije, Ernest, 3. severnoitalijanska reka Pad, 4. kratica za North-North-East, severo-severovzhod, 5. francoski dramatik romunskega rodu, Eugene, 6. velik ogenj na predvečer kakega praznovanja, 7. kdor kaj meče, posebno v športu, 8. v grški mitologiji sin tebanskega kralja Laja in Jokaste, Oidipus, 9. etui, tulec, tudi struja, 10. desni pritok Irtiša v zahodni Sibiriji, 11. francoski slikar, eden glavnih predstavnikov fauvizma (1880–1954), André, 12. makedonska politična delavka in borka NOB, Vera, 14. biblijska Noetova ladja, s katero se je rešil iz vesoljnega potopa, 15. v slovnici mehkonebni glas, mehkonebnik, 18. predstojnik emisijske banke, 21. rumeni sladki sadež, dinja, 23. kaka jed, ki se jo prinese; botrinski kruh, 25. narodni izraz za botro, 27. pogorje in pokrajina v Indiji, 29. kar odleti, 31. kar je napisano, star izraz za pismo, dopis, 32. bombažna tkanina v platneni vezavi, navadno potiskana, 33. obala Antarktike, tudi tuje moško ime, 35. dan v tednu, 37. ladja v bajki o argonavtih, 39. pomočnik duhovnika, diakon, kadar streže pri bogoslužju, 40. iransko nomadsko pleme, ki je živelo v južni Rusiji, predhodnik Osetov, 42. italijanski skladatelj in pevec, avtor prve opere (»Dafne« 1594), Jacopo, 43. grofija na jugovzhodu Anglije, 46. prostor, hiša, kjer kdo stalno živi, od koder izhaja, 47. kratica za telefon, telefonski, 50. avtomobilska oznaka za Leskovac, 52. kratica za Gozdna uprava.

Rešitve pošljite do srede, 8. oktobra, do 10. ure, na naslov: Glas Kranj, Moše Pijadejeva 1, z oznako Nagradna križanka. 1. nagrada 150 dinarjev, 2. nagrada 120 din, 3. nagrada 100 din.

Rešitev nagradne križanke z dne 26. septembra: 1. krmar, 6. pust, 10. kras, 14. liana, 15. astronavt, 17. jard, 18. artist, 19. sla, 20. ul, 21. igra, 23. Lari, 25. IT, 26. čiv, 28. Roza, 30. Toledo, 32. planota 35. Šolar, 36. Priam, 38. lopatka, 40. Lesbos, 42. mrav, 43. nos, 46. OG, 47. afta, 49. Eros, 51. GK, 52. vrh, 54. orbite, 56. vila, 58, carinarne, 60. nadav, 61. ITTF, 62. Haar, 63. start.

Prejeli smo 108 rešitev. Izžrebani so bili: 1. nagrada (150 din) prejme **Mohorič Janez,** Stara cesta 18, 64000 Kranj, 2. nagrado (120 din) prejme **Danilo Robiek,** Ul. Heroja Bračiča 9, 64290 Tržič, 3. nagrado (100 din) prejme **Satler Janko,** Naklo 109, 64202 Naklo. Nagrade bomo poslali po pošti.

IZBRALI SO ZA VAS

V Globusu v Kranju so se tudi že kar dobro založili z ženskimi zimskimi plašči. Tale, ki vam ga predstavljamo, je narejen v Muri, dobi se pa v petrolej zeleni, modri, vinsko rdeči, violet in roza barvi. Zraven gre tudi zanimivo črtasti šal. Oboje je iz kvalitetne čiste volne. Na voljo so velikosti od 36 do 46.

Cena: 4.167,80 din

Na oddelku moške konfekcije v GLOBUSU pa imajo tople bluzone iz kosmatene tkanine, ob vratu in zapestju pa so kombinirani s pletenino. V drap, modri in temno rjavi barvi jih imajo. Prodajajo pa tudi bluzone iz Almirine nove valk pletenine. Velikosti so na voljo od 48 do 52.

Cena: 1.200 do 1.590 din

Na Kokrinem oddelku otroške konfekcije v GLOBUSU imajo priljubljene žametne jopiče za šolarje za starosti od 10 do 16 let. V rjavi, drap in zeleni barvi se dobe. Športno so krojeni, zapirajo se na zadrgo in tudi dosti žepov imajo.

Cena: 1.090 do 1.140 din

TELEVIZIJSKI SPORED

SOBOTA, 4. X.

8.00 Poročila - 8.05 Minigodci v glasbeni deželi - 8.15 Zbis - Ela Peroci: Modri zajec - 8.35 Čudežna čepica, japonska pravljica - 8.50 Tehtnica za natančno tehtanje - 9.20 Poletavček, otroška odd. TV Beograd - 9.50 A. Haley: Korenine - naslednje generacije, ameriška nadalj. - 11.25 Po sledeh napredka - 11.55 V izjemnih okoliščinah, izobraževalna oddaja - 12.25 Ljudje in zemlja - ponovitev 13.25 Poročila (do 13.30) - 14.55 Nogomet Budućnost : Crvena Zvezda - prenos v odmoru propagandna oddaja - 16.45 Poročila - 16.50 Lassie - nov začetek, ameriški film - 18.30 Muppet Show: Elke Sommer - 18.55 Naš kraj - 19.10 Zlata ptica - 19.15 Risanka - 19.20 Cikcak - 19.26 Zrno do zrna - 19.30 TV dnevnik - 19.55 Propagandna oddaja - 20.00 Dnevi slovenske zabavne glasbe - prenos - 21.00 Košarka Bosna : Real (Madrid) vključitev v zaključni del prenosa - 21.35 Propagandna oddaja - 21.40 Poročila - 21.45 Ujetniki vesolja, ameriški film - 23.50 TV Kažipot

Film Lassie se vrača je navduševal staro in mlado od 1943. leta, ko so ga posneli z Elisabeth Taylor v glavni vlogi. Zgodba o škotski ovčarki in njenih otroških lastnikih je ravno prav melodramatična ter obenem prisrčna, da je imela nesluten uspeh tudi pri nas. Po prvi inačici so 1964. leta posneli še drugo Lassijeva velika pustolovščina, vendar bomo tokrat gledali zadnjo, nastala je pred dvema letoma, **Lassie – nov začetek.**

Ujetniki vesolja *je film znanstveno fantastične zvrsti. Z razvojem znanosti, posebno s človekovim osvajanjem vesolja, tudi ta zvrst dobiva nove, zanimivejše razsežnosti. Vendar so si le nekateri filmi, bodisi zaradi izpovedne moči ali izredne dramaturgije, zagotovili svoje mesto v filmski zgodovini. Nocojšnje delo ne prerašča ustaljenih okvirov, torej ne gre za mojstrovino. Zgodba govori o vesoljcih, ki se zaradi okvare ladje ne morejo vrniti na Zemljo. V glavni vlogi bomo videli Gregorija Pecka.*

Oddajniki II. TV mreže:

17.30 Test - 17.45 Kontaktna oddaja - 18.30 Narodna glasba - 19.00 Iz sporeda TV . . . - 19.30 TV dnevnik - 19.55 Košarka Bosna : Real (Madrid) prenos, slov. komentar - 20.45 Včeraj, danes, jutri - 20.50 Košarka, II. polčas - 21.35 Iz oči v oči, dokumentarna serija - 22.05 Športna sobota (do 22.25)

TV Zagreb – I. program:

9.50 TV v šoli: Umetnost, Risanka, TV izbor, Zadnjih 5 minut - 11.15 TV v šoli: TV koledar, O. Postružnik, Folklora - 12.15 Varnost v prometu, izobraževal. odd. (do 12.45) - 13.55 Zabavni koledar - 14.55 Nog. Budućnost : CZ - 16.50 Dokumentar. film - 17.20 TV dnevnik - 17.35 TV koledar - 17.45 Otroška odd. - 18.45 Zabava za vso družino - 19.30 TV dnevnik - 20.00 Igrani film - 21.45 TV dnevnik - 22.00 Za konec tedna

PLANIKA adidas

NEDELJA, 5. X.

8.20 Poročila - 8.25 Za nedeljsko dobro jutro: Srečanje oktetov 80, I. del - 8.55 Priljubljene zgodbe: Obuti maček - 9.20 Jazon iz vesolja, angleška mladinska nadaljevanka - 9.45 Zgodovina pomorstva, poljudno znanstvena serija - 10.35 D. Marković: Vrnitev odpisanih, TV nadaljevanka - 11.35 TV kažipot - 11.55 Mozaik - 12.00 Kmetijska oddaja - 13.00 Jugoslavija, dober dan - 13.35 Lendava: Speedway za zlato čelado, prenos - 15.25 Poročila - 15.30 Pot na vzhod, potopisna reportaža TV Zagreb - 15.55 Dirkalna mrzlica, italijanski film - 17.25 Košarka Bosna : Francana, prenos v odmoru Propagandna oddaja in športna poročila - 19.15 Risanka - 19.20 Cikcak - 19.26 Zrno do zrna - 19.30 TV dnevnik - 19.55 Propagandna oddaja - 20.00 T. Partljič: Ščuke pa ni, ščuke pa ne, I. del dramske serije - 20.50 Propagandna oddaja - 20.55 Slovenska mesta: Idrija - 21.30 V znamenju - 21.45 Zabavno glasbena oddaja - 22.00 Športni pregled

Danes se začenja nova TV nadaljevanka, komedija Toneta Partljiča v sedmih delih, **Ščuke pa ni, ščuke pa ne.** *Na duhovit način riše na videz smešne, v resnici pa zahrbtne situacije, s katerimi so se in se še otepajo v marsikateri delovni sredini. Vrsto resnic je avtor izpovedal na zabaven, izrazito komedijski način. Sicer pa nadaljevanke verjetno ni treba podrobneje predstavljati.*

Oddajniki II. TV mreže:

8.45 Test - 9.00 Oddaje za JLA (do 12.00) - 15.25 Test - 15.40 Nedeljsko popoldne - 19.30 TV dnevnik - 20.00 Ameriški fragmenti, dokumentarna oddaja - 20.45 Včeraj, danes, jutri - 21.05 Neusmiljeno mesto, ameriški film (do 22.45)

TV Zagreb - I. program:

9.50 Poročila - 10.00 Radost Evrope, prenos - 11.30 Narodna glasba - 12.00 Kmetijska oddaja - 13.00 Jugoslavija, dober dan - 14.00 Gledalci in TV - 14.30 Guliver, mladinski film - 15.40 Nedeljsko popoldne - 19.30 TV dnevnik - 20.00 Ščuke pa ni, ščuke pa ne - 20.55 Popotovanja - 21.25 TV dnevnik - 21.45 Zabavno glasbena odd. - 22.00 Športni pregled

PLANIKA adidas

PONEDELJEK, 6. X.

8.45 TV v šoli: TV koledar, Igre v ritmu, Pogovarjamo se z I. Kušanom, P. Hektorović: »Ribiči in ribarjenje« - 10.00 TV v šoli: Materinščina, Ljudje in predeli, Risanka, Zemljepis, Zgodba, Kocka, kocka, Iz arhiva šolske TV, Moja glasba (do 11.55) - 14.55 TV v šoli - ponovitev (do 16.00) - 17.15 Poročila - 17.20 Vrtec na obisku: Ciciban kolesari - 17.40 Ustvarjalni miselni vzorci, oddaja iz poljudno znanstvene serije Delaj z glavo - 18.05 Znana - neznana Jugoslavija, izobraževalna oddaja - 18.35 Obzornik - 18.45 Pop godba - 19.15 Risanka - 19.20 Cikcak - 19.26 Zrno do zrna - 19.30 TV dnevnik - 19.55 Propagandna oddaja - 20.00 Dario FO: Sedma zapoved - kradi malo manj, predstava SSG Trst - 22.20 Propagandna oddaja - 22.35 V znamenju

Oddajniki II. TV mreže:

16.55 Test - 17.10 TVD v madžarščini - 17.30 TV dnevnik - 17.45 Medvedek uhec, otroška oddaja - 18.00 Bajke daljnih ljudstev - 18.15 Izobraževalna medigra - 18.50 Športna oddaja - 19.30 TV dnevnik - 20.00 Bemus, prenos slovesne otvoritve - 21.35 Glasbeni trenutek - 21.40 Srečanja, kulturna oddaja - 22.25 TV dnevnik (do 22.40)

TV Zagreb - I. program:

17.15 TV dnevnik - 17.35 TV koledar - 17.45 Medvedek uhec - 18.00 Bajke daljnih ljudstev - 18.15 Zaščitena narava SRH: Lokrum - 18.45 Mladinska oddaja - od 19.30 dalje isto kot na odd. II. TV mreže

PLANIKA adidas

TOREK, 7. X.

9.00 TV v šoli: TV koledar, Geologija, Bodimo čisti, Dnevnik 10 - 10.00 TV v šoli: Naravoslovje, Ljudje in predeli, Risanka - Književnost in jezik, Zgodba, Kocka, kocka, Glasbena vzgoja, Moja glasba (do 11.55) - 16.05 Šolska TV: Slikarski jezik, Kaj je film - 17.05 Poročila - 17.10 Dimnikarček se potepa po svetu, sloveška risana serija - 17.20 Pisani svet: Šibenik - 18.05 Jugoslovanski narodi v pesmi in plesu: Tanec, 3. del - 18.35 Obzornik - 18.45 Obramba in samozaščita - 19.15 Risanka - 19.20 Cikcak - 19.26 Zrno do zrna - 19.30 TV dnevnik - 19.55 Propagandna oddaja - 20.00 Vzponi in zatikanja: Zakaj so stanovanja pri nas tako draga? - 20.50 Propagandna oddaja - 20.55 Zavattini-Bagnasco: Ligabue, italijanska TV nadaljevanka - 22.00 V znemanju - 22.15 Iz baletnega arhiva naše TV hiše

Oddajniki II. TV mreže:

16.55 Test - 17.10 TVD v madžarščini - 17.30 TV dnevnik - 17.45 Palčki nimajo pojma, otroška oddaja - 18.15 Književnost - 18.45 Narodna glasba - 19.30 TV dnevnik - 20.00 Zabavno glasbena oddaja - 20.50 Včeraj, danes, jutri - 21.10 Prvi sledovi, dokumentarna serija - 22.00 Poezija (do 22.30)

TV Zagreb - I. program:

17.15 TV dnevnik - 17.35 TV koledar - 17.45 Palčki nimajo pojma - 18.15 Književnost - 18.45 Dnevnik 10 - 19.00 Kulturni pregled - 19.30 TV dnevnik - 20.00 Odprt ekran - 20.55 Usoda, igrani film - 22.35 TV dnevnik

PLANIKA adidas

SREDA, 8. X.

9.20 TV v šoli: TV koledar, Za učitelje, Otok Biševo - 10.00 TV v šoli: Izobraževalni film, Ljudje in predeli, Risanka, Predšolska vzgoja, Zgodba, Kocka, kocka (do 11.20) - 17.30 Poročila - 17.35 Zbis-Ela Peroci: Ankine risbe - 17.50 Velike razstave, kulturno dokumentarna serija - 18.15 Od vsakega jutra raste dan: Ravne na Koroškem, II. del - 18.45 Obzornik - 19.00 Ne prezrite - 19.15 Risanka - 19.20 Cikcak - 19.26 Zrno do zrna - 19.30 TV dnevnik - 19.55 Propagandna oddaja - 20.00 Film tedna: Verino šolanje, madžarski film - 21.35 Propagandna oddaja - 21.40 V znamenju - 21.55 625 - 22.30 Športni pregled

Jeseni 1948. leta je bila Vera sramežljivo dekle, zaposlena kot strežnica v neki bolnišnici. Na sestanku javno pove o nepravilnostih pri delu in za nagrado jo pošljejo v partijsko šolo. Okolje šole in internata je za Vero povsem novo. Težko naveže prijateljstvo z drugimi učenkami, zelo kmalu pa se zaljubi v učitelja Istvarna. Razpeta med partijsko dolžnostjo, ki prepoveduje njeno ljubezen, in čustvi, Vera klone, prizna napake, pri tem pa onemogoči Istvana. Na koncu šolanja proglasijo Vera za najboljšo učenko. Film je režiral in zanj tudi napisal scenarij madžarski filmski ustvarjalec Pal Gabor.

Oddajniki II. TV mreže:

16.55 Test - 17.10 TV dnevnik v madžarščini - 17.30 TV dnevnik - 17.45 Otroška oddaja - 18.15 Alkoholizem, izobraževalna oddaja - 18.45 Glasbeni amaterji - 19.30 TV dnevnik - 20.00 Bitef na TV: G. Lorca - Krvava svatba, predstava kubanskega gledališča - 21.15 Včeraj, danes, jutri - 21.35 Pot na vzhod, potopisna reportaža - 22.05 Bemus 80 : Koncert (do 23.05)

TV Zagreb - I. program:

17.15 TV dnevnik - 17.35 TV koledar - 17.45 Otroška oddaja - 18.15 Dokumentarni film - 19.30 TV dnevnik - 20.00 Prosta sreda - 21.30 Glasba iz ateljeja - 22.15 TV dnevnik - 22.30 Športni pregled - 22.45 Dokumentarni film

PLANIKA adidas

ČETRTEK, 9. X

9.00 TV v šoli: TV koledar, Zgodba o jabolku, Matematika, Prijateljstvo - 10.00 TV v šoli: Kemija, Ljudje in predeli, Risanka, Kocka, kocka, Biologija, Predšolska vzgoja, Moja glasba (do 11.40) - 14.55 Šolska TV: Slikarski jezik, Kaj je film? - 14.55 Nogomet Vojvodina : Sarajevo - prenos (do 16.50) v odmoru . . . - 17.05 Poročila - 17.10 Zgodovina pomorstva, poljudno znanstvena serija - 18.00 Tehtnica za natančno tehtanje, otroška oddaja - 18.35 Obzornik - 18.45 Dokumentarna reportaža - 19.15 Risanka - 19.20 Cikcak - 19.24 Zrno do zrna - 19.30 TV dnevnik - 19.55 Propagandna oddaja - 20.00 V živo: Za vse ljudi - 21.30 Propagandna oddaja - 21.35 V znamenju - Glasbeni magazin

V današnji oddaji **V živo** *bomo spregovorili o neodložljivi nalogi, da si zagotovimo lastni pridelek hrane, kar zahteva zelo razsodno ravnanje z rodovitnimi površinami. Z gosti oddaje se bo pogovarjal Zoran Lešnik.*

Oddajniki II. TV mreže:

16.55 Test - 17.10 TV dnevnik v madžarščini - 17.30 TV dnevnik - 17.45 Zeleni oblaki, otroška oddaja - 18.15 Nuklearna revolucija, izobraževalna oddaja - 18.45 Paja Pazjanija, zabavna oddaja - 19.30 TV dnevnik - 20.00 To sem jaz - 21.00 Včeraj, danes, jutri - 21.15 Po izbiri . . . (do 22.50)

TV Zagreb - I. program:

14.55 Nogomet Vojvodina : Sarajevo (do 16.50) - 17.15 TV dnevnik - 17.35 TV koledar - 17.45 Zeleni oblaki - 18.15 Nuklearna revolucija - 18.45 Paja Pazjanija, zabavna oddaja - 19.30 TV dnevnik - 20.00 Aktualna oddaja - 20.50 Dugi jaz, kviz - 21.40 TV dnevnik - 21.[illegible] Glasbena oddaja

PLANIKA adidas

PETEK, 10. X.

8.45 TV v šoli: TV koledar, Prometna vzgoja, Ruščina, Življenje v naravi, Močvirje - 10.00 TV v šoli: Angleščina, Ljudje in predeli, Risanka, Zgodovina, Zgodba, Kocka, kocka, Izobraževalna reportaža, Moja glasba (do 11.55) - 14.55 TV v šoli - ponovitev (do 16.00) - 17.20 Poročila - 17.25 Leti, leti pikapolonca, lutkovna nadaljevanka - 17.40 Družina Smola, madžarska risana serija - 18.[illegible] Rock koncert: Weather Report - 18.35 Obzornik - 18.[illegible] Človek in Jadran, oddaja iz izobraževalne serije - Spoznavajmo naše morje - 19.[illegible] Risanka - 19.20 Cikcak - 19.26 Zrno do zrna - 19.30 TV dnevnik - 19.55 Propagandna oddaja - 20.00 Zabavno glasbena oddaja - 20.55 Propagandna oddaja - 21.00 Bokovih sedem, serijski film - 21.50 V znamenju - 21.[illegible] Nočni kino: Cesar, švedski film

Zgodba film **Cesar** *je postavljena v leto 19[illegible] Pripoveduje o mentalno prizadetem otroku Eg[illegible] Strömu, ki živi z očetom na jugu Švedske, v bližini rakah za poljske delavce. Otrok ni nikoli poznal matere, očetova nadležnost in skrb pa mu nikakor ne pomagata, da bi se vklopil v trdo in grobo okolje.*

Oddajniki II. TV mreže:

16.55 Test - 17.10 TV dnevnik v madžarščini - 17.30 TV dnevnik - 17.45 Otroška oddaja - 18.15 Mladinska oddaja - 18.45 Jazz za [illegible] 19.30 TV dnevnik - 20.00 V dnevnem redu je kultura - 21.00 Včeraj, danes, jutri - 21.15 Spomini: Razvoj [illegible] od 1945-1975 - 22.05 Dvosmerni asfalt, ameriški film (do 23.45)

TV Zagreb - I. program:

17.15 TV dnevnik - 17.35 TV koledar - 17.45 Otroška oddaja - 18.15 Mladinska oddaja - 18.45 Jazz za [illegible] 19.30 TV dnevnik - 20.00 Zabavno glasbena oddaja - 21.00 Serijski film - 21.50 TV dnevnik

NOVO V KINU

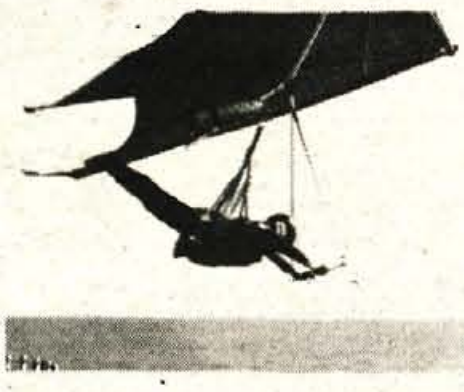

Film **Ona to dela bolje** *je zgodba o ženski v vlogi tajnega agenta 007. Zaigrala jo je privlačna Cornelia Sharpe, partnerka Rogerja Moora v zadnjem filmu o Jamesu Bondu Vohun, ki sem ga ljubila. Ob njej bomo srečali še Omarja Sharifa, Anito Ekberg, Fabia Testija in druge.*

Vohunski film **Projektil X** *je nastal s sodelovanjem Američanov, Francev in Zahodnih Nemcev. Pripoveduje o skupni akciji ameriških in sovjetskih obveščevalnih služb proti mednarodni teroristični organizaciji, ki je zasegla atomsko bombo. V glavnih vlogah so nastopili Curd Jurgens, Peter Graves in John Carradine.*

Zakonske skrivnosti, *označene kot ljubezenska drama, je posnel Philip Saville in za igralce izbral Jacqueline Bisset, Pera Oscarssona in Roberta Powella. Pokaže del intimnega življenja očeta, matere in hčerke, ki so v enem dnevu, vsak na svoj način, doživeli drobno ljubezensko pustolovščino. Zvečer se vračajo domov s pokloni. Za darovalce ve le vsak sam.*

Sovjeti so film **Moja mila in nežna zver** *posneli po zgodbi Antona Čehova Nesreča na lovu. Režiser je Emil Lotianu, ki je posnel delo Cigani lete v nebo. Tudi ta film govori o ljubezni in strasti, vendar v drugi sredini, med bogato smetano, ki je v začetku tega stoletja že obsojena na propad. Nekdaj bogati grof prireja lov za svoje prijatelje. Hči lovskega čuvaja s svojo lepoto osvaja in lomi moška srca. Njena smrt je nesreča na lovu. Ali umor?*

KINO

KRANJ CENTER

3. oktobra amer. barv. krim. film ZMAJ V SAN FRANCISCU ob 16., 18. in 20. uri
4. oktobra amer. barv. krim. karate film ZMAJ V SAN FRANCISCU ob 16., 18. in 20. uri, premiera amer. barv. vohunsk. filma PROJEKTIL X ob 22. uri
5. oktobra amer. barv. dokum. film TA ČUDOVITA BITJA ob 10. uri, amer. barv. krim. film ZMAJ V SAN FRANCISCU ob 15., 17. in 19. uri, premiera amer. barv. pust. krim. filma ONA TO DELA BOLJŠE ob 21. uri
6., 7. in 8. oktobra amer. barv. vohun. film PROJEKTIL X ob 16., 18. in 20. uri
9. oktobra amer. barv. pust. krim. film ONA TO DELA BOLJŠE ob 16., 18. in 20. uri

KRANJ STORŽIČ

3. oktobra amer. barv. komidija CIRKUS Z JERRYJEM ob 16., 18. in 20. uri
4. oktobra amer. barv. akc. film PAST ZA NEVIDNEGA ob 16., 18. in 20. uri
5. oktobra angl. barv. film MUPPETKI GREDO V HOLLYWOOD ob 14. uri, amer. barv. glasb. film POSLEDNJI SHAW ELVISA PRESLEYA ob 16. in 18. uri, premiera angl. barv. ljub. filma ZAKONSKE SKRIVNOSTI ob 20. uri
6. oktobra premiera sovj. narav. filma MOJA MILA IN NEŽNA ZVER ob 16., 18. in 20. uri
7. in 8. oktobra angl. barv. ljub. film ZAKONSKE SKRIVNOSTI ob 16., 18. in 20. uri
9. oktobra amer. barv. akcij. film TEXAS EXPRESS ob 16., 18. in 20. uri

KINO TRŽIČ

4. oktobra angl. barv. glasb. film MUPPETKI GREDO V HOLLYWOOD ob 16. in 18. uri, amer. barv. komedija CIRKUS Z JERRYJEM ob 20. uri, premiera amer. barv. pust. filma ONA TO DELA BOLJŠE (TAJNI AGENT 007) ob 22. uri
5. oktobra amer. barv. glasb. risani film ANA IN ANDY ob 15. uri, amer. barv. komedija UJETNIK DRUGE AVENIJE ob 17. in 19. uri, premiera amer. barv. vohun. filma PROJEKTIL X ob 21. uri
6. oktobra amer. barv. akcij. film TEXAS EXPRESS ob 18. uri, premiera angl. barv. ljub. filma ZAKONSKE ŠKRIVNOSTI ob 20. uri
7. oktobra amer. barv. akc. krim. film PAST ZA NEVIDNEGA ob 18. in 20. uri
8. oktobra hongk. barv. CS karate film ROKA SMRTI ob 18. in 20. uri
9. oktobra amer. barv. glasb. film POSLEDNJI SHAW ELVISA PRESLEYA ob 18. in 20. uri

KAMNIK DOM

4. Oktobra amer. barv. glasb. film POSLEDNJI SHAW ELVISA PRESLEYA ob 16. in 18. uri, amer. barv. akcij. film TEXAS EXPRESS ob 20. uri, premiera angl. barv. ljub. filma ZAKONSKE ŠKRIVNOSTI ob 22. uri
5. oktobra amer. barv. dokum. film TA ČUDOVITA BITJA ob 15. uri, amer. barv. akcij. krim. film PAST ZA NEVIDNEGA ob 17. in 19. uri, premiera franc. ital. barv. komedije KLETKA NOROSTI ob 21. uri
6. oktobra amer. barv. krim. film ZMAJ V SAN FRANCISCU ob 18. in 20. uri
7. oktobra amer. barv. komedija CIRKUS Z JERRYJEM ob 18. in 20. uri
9. oktobra hongkon. barv. CS karate film ROKA SMRTI ob 18. in 20. uri —

KOMENDA

3. oktobra amer. barv. glasb. film POSLEDNJI SHOW ELVISA PRESLEYA ob 20. uri
4. oktobra amer. barv. dokum. film TA ČUDOVITA BITJA ob 18. in 20. uri

DUPLICA

4. oktobra amer. barv. pust. film LJUDJE ORLI ob 20. uri
5. oktobra amer. barv. akc. film TEXAS EXPRESS ob 15. uri, amer. barv. west. film PEKLENSKI PREGON ob 17. in 19. uri
8. oktobra amer. barv. pust. krim. film ONA TO DELA BOLJE ob 20. uri
9. oktobra amer. barv. vohun. film PROJEKTIL X ob 20. uri

ČEŠNJICA

3. oktobra amer. barv. krim. film BOJEVNIKI PODZEMLJA ob 20.30 uri
5. oktobra amer. barv. akc. film IME MI JE GATOR ob 17. uri

ŠKOFJA LOKA – SORA

3. oktobra ital. komed. PRVA LJUBEZEN ob 18. in 20. uri
4. in 5. oktobra amer. drama TV – MREŽA ob 18. in 20. uri
7. oktobra amer. risani film TOM IN JERRY – VELIKA PARADA ob 18. uri, franc. komedija ŽENITNA POSREDOVALNICA ob 20. uri
8. oktobra franc. komed. ŽENITNA POSREDOVALNICA ob 18. in 20. uri
9. oktobra amer. risani film TOM IN JERRY – VELIKA PARADA ob 18. uri, franc. komed. 3 BARABE + 1 PLAVOLASKA ob 20. uri

ŽELEZNIKI – OBZORJE

3. oktobra amer. film TV – MREŽA ob 20. uri
4. oktobra amer. mlad. film LASSIEVE ČAROVNIJE ob 18. uri, ital. komedija PRIPRAVNICA ob 20. uri
5. oktobra ital. komedija PRVA LJUBEZEN ob 18. uri, ital. komedija PRIPRAVNICA ob 20. uri
8. oktobra amer. drama v PODZEMLJU SEXA ob 20. uri

JESENICE RADIO

3. oktobra amer. zabav. film ZVEZDA ROJENA ob 17. in 19. uri
4. in 5. oktobra amer. pust. film OPERACIJA ZEBRA ob 17. in 19. uri
6. in 7. oktobra amer. krim. film SKRIVNOST ŠVICARSKE BANKE ob 17. in 19. uri
8. oktobra hongk. karate film GOSPODAR SMRTI ob 17. in 19. uri

JESENICE PLAVŽ

3. oktobra amer. film IZGANJALEC HUDIČA ob 18. in 20. uri
4. in 5. oktobra amer. film SKRIVNOST ŠVICARSKE BANKE ob 18. in 20. uri
6. in 7. oktobra amer. film OPERACIJA ZEBRA ob 18. in 20. uri
9. oktobra hongk. film GOSPODAR SMRTI ob 18. in 20. uri

KINO KRANJSKA GORA

8. oktobra amer. film SKRIVNOST ŠVICARSKE BANKE ob 20. uri

KINO RADOVLJICA

3. oktobra hongk. barv. film ČLOVEK NAMO ob 20. uri
4. oktobra hongk. barv. karate film ČLOVEK DINAMO ob 18. uri, nem. barv. erot. film VANESA ob 20. uri
5. oktobra nem. barv. erot. film VANESA ob 18. uri, hong. barv. film ČLOVEK DINAMO ob 20. uri
6. oktobra amer. nem. barv. vojni film UKRADI MI OTROKA ob 20. uri
7. oktobra angl. barv. fant. grozlj. film POTNIK ob 20. uri
8. oktobra amer. nem. barv. vojn. film UKRADI MI OTROKA ob 20. uri
9. oktobra angl. barv. film ZVEZDA PUSKO KLUBA ob 20. uri

KINO BLED

3. oktobra angl. barv. film NENAVADNO KRAJA ob 20. uri
4. oktobra angl. barv. film NENAVADNO KRAJA ob 18. in 20. uri
5. oktobra amer. barv. vojni krim. film VISOKA TARČA ob 18. uri, amer. barv. film NE VMEŠAVAJ SE V MOJO LJUBEZEN ob 20. uri
6. oktobra hongkon. barv. karate film ČLOVEK DINAMO ob 20. uri
7. oktobra nem. barv. erot. film VANESA ob 20. uri
8. oktobra angl. barv. fant. grozlj. film POTNIK ob 20. uri

KINO BOHINJ – BOH. BISTRICA

4. oktobra amer. barv. vojn. film VISOKA TARČA ob 18. in 20. uri
5. oktobra angl. barv. film NENAVADNO KRAJA ob 18. in 20. uri
9. oktobra nem. barv. erot. film VANESA ob 20. uri

KAM?

KOMPASOV »BELI PROGRAM«

ZIMSKA IN POMLADANSKA SMUKA 1981 – DOMA IN V TUJINI

Kranjska gora – Kanin – Pampeago – Alleghe – Passo Tonale – Nevegal – Passo Pordoi – Avoriaz – Chamonix – Obertauern – La Toussuire – Val Senales

Tudi za letošnjo zimo je Kompas rezerviral zmogljivosti v najbolj znanih smučarskih centrih doma in v tujini. Pri izbiri smučišč je poleg dolgoletnih izkušenj upošteval tudi mnenja in predloge udeležencev njihovih smučarskih počitnic v preteklih letih. Tudi letošnji program je sestavljen tako, da si vsak po svoji želji, potrebi in zmožnosti izbere zaželjeni aranžma. Izberete lahko celoten paket uslug ali po želji samo posamezne storitve: penzion oziroma polpenzion, prevoz, karta za žičnico. Vse avtobusne aranžmaje bodo vodili izkušeni Kompasovi v dniki.

OB PRIJAVI JE POTREBNO VPLAČATI AKONTACIJO, OSTALI ZNESEK PA POLJUBNO V POSAMEZNIH OBROKIH, VENDAR JE TREBA ZADNJI OBROK PLAČATI TRI DNI PRED ODHODOM.

GOSTJE, KI BODO VPLAČALI AKONTACIJO DO 10. DECEMBRA 1980, IMAJO 5 % POPUSTA NA HOTELSKIH CENAH!

TUDI ZAKLJUČENE SKUPINE NAD 20 OSEB IMAJO POSEBEN POPUST NA CENI ARANŽMAJEV!

Danes vam bomo predstavili Kompasovo smuko v Kranjski gori, na Kaninu in Pampeagu v italijanskih Dolomitih. V Kranjski gori je Kompas organiziral v sodelovanju z SD Novinar 7-dnevne smučarske tečaje. Prvi bo od 29/I-81 do 1/II-81, drugi pa od 2/II do 8/II-81. Cena je 2.300 din po osebi, vanjo pa je vračunan avtobusni prevoz, 150 točk za žičnice, smučarski tečaj ter vodstvo in organizacija tečaja. 4.000 din po osebi pa stane 5-dnevni smučarski tečaj s krajšimi smučmi – GLM, v ceno pa je vračunano: smučarski tečaj, uporaba krajših smuči, 150 točk za žičnice, 5 polnih penzionov v hotelu Kompas, kopanje v pokritem bazenu, turistična taksa in stroški organizacije tečaja. Tečajniki morajo prinesti s seboj svoje smučarske čevlje. Prvi tečaj se bo začel 11. januarja, naslednji pa se bodo vrstili do 10. februarja. V mocernem hotelu A kategorije Kompas pa so vam v januarju na voljo 8-dnevni aranžmaji za 4.300 din po osebi. V ceno je vračunano 7 polnih penzionov, kopanje v bazenu, taksa in stroški organizacije.

8-dnevno smučanje na Kaninu z namestitvijo v hotelu visoke B kategorije Kanin v Bovcu stane 3.200 din po osebi. Otroci do 7 let imajo 800 din popusta, če koristijo tretje ležišče. V ceno je vračunano 7 polnih penzionov, kopanje v pokritem bazenu, turistična taksa in stroški organizacije. Termini: 10/I, 17/I, 24/I, 31/I-1981.

Pampeago je trenutno eden najbolj znanih in najboljših smučarskih centrov v Italiji. Nad dolino Val di Fieme se na treh pobočjih razprostirajo smučišča z okoli 70 km smučarskih prog in več kot 30 sistemi žičnic, ki so med seboj povezani. Kompas je rezerviral zmogljivosti v treh hotelih. Hotel Pampeago je najboljši hotel na Pampeagu, zgrajen v tipičnem alpskem slogu. Vse sobe imajo tuš in WC, v hotelu pa se nahaja poznana restavracija, aperitiv bar, TV salon, slaščičarna, samopostrežna restavracija in diskoteka. Hotel organizira družbene igre in smučarsko tekmovanje za goste. Otroci do 6 let imajo 900 din popusta, če koristijo tretje ležišče. Hotel Erika je preurejen in ima vse sobe s TWC. Primeren je za družine z otroci in zaključene skupine. Otroci do 12 leta imajo 600 din popusta, če koristijo tretje ležišče. Hotel Rododendro leži na 1750 metrov nadmorske višine. V njem so vam na voljo lepo urejeni apartmaji: 2 spalnici, TWC, dnevni prostor z dodatnim ležiščem in kombinirano kuhinjo, kjer lahko pripravite malico, čaj ali kavo. Hotel ima tudi pokrit bazen s toplo vodo (kopanje je vključeno v ceno), pa tudi za zabavo bo poskrbljeno. V apartmaju se lahko namesti 3, 4 ali 5 oseb. V apartmaju za 5 oseb ima peta oseba brezplačno bivanje, plača samo prevoz in žičnico.

Ime hotela	Odhodi	7 polnih penzionov	Prevoz avtobus v. v.	Žičnica 7 dni	Cena celotnega aranžmaja
H. RODODENDRO	3., 10., 17., 24., 31. 1.	4.800	750	1.700	7.250
H. PAMPEAGO	10., 17., 24., 31. 1.	5.500	750	1.700	7.950
H. ERIKA*	24., 31. 1.	4.000	750	1.700	6.450

v.v. — prevoz z avtobusom v obe smeri — najmanj 30 prijav!

Hotel Erika — 7 polpenzionov

Otroci do 12 let imajo na žičnici 20 % popusta!

KOMPAS – SKI CENTER – 10. OKTOBER

Od 10. oktobra bo v Kompasovi poslovalnici na Titovi v Ljubljani posloval »KOMPASOV SMUČARSKI CENTER«. Več o njem naslednji petek.

KOMPAS JUGOSLAVIJA

- **Beograd**, sprejemamo naročila OOS za oktober
- **Ohrid** – 3 dni, 24. 10., 7. 11., 11. 11.
  – 6 dni, 12. 10., 19. 10., 26. 10.
- **Črna gora** – 8 dni, 12. 10. in 19. 10.
- **Gradec** – 1 dan, 4. 10.
- **Rim** – 5 dni, 15. 10.
- **Krakow – posebno letalo** – 3 dni, 24. 10.
- **Budimpešta** – 3 dni, 24. 10. in 8. 11.
- **Madrid – Toledo, Granada – Sevilla Cordoba** – 8 dni, 6. 10.
- **Pariz in dolina Loire** – 8 dni, 11. 10.
- **Sejšeli** – 10 dni, 17. 10.

STROKOVNA POTOVANJA

- **Kairo – mednarodna razstava šolskih učil »INTERDIDACTA**, 5 dni, 2. 11.
- **Bologna – SAIE – med. gradbeniška razstava** – 3 dni, 11. 10. in 17. 10.

Vsi programi so na voljo v Kompasovih poslovalnicah!

SODOBNA ELEKTRONIKA 80

Od ponedeljka, 6. oktobra pa do petka, 10. oktobra bo na Gospodarskem razstavišču v Ljubljani 27. mednarodni sejem SODOBNA ELEKTRONIKA, na katerem se bo letos predstavilo 567 razstavljalcev. Zastopana je vsa jugoslovanska industrija in instituti s področja elektronike in njej sorodnih panog, sodeluje pa tudi 430 inozemskih razstavljalcev iz 19 držav. Večina razstavljalcev bo poleg rednega proizvodnega programa predstavila tudi novosti, ki bodo prvič razstavljene v Jugoslaviji. Sejem bo na dan otvoritve odprt od 12. do 18. ure, naslednje dni pa si ga boste lahko ogledali od 11. do 18. ure.

NA BLEDU ...

sta muzeja na Gradu in Otoku odprta vsak dan. Na otok vozijo pletne in hidrobusi. Jutri bo ob 14. uri pred Festivalno dvorano promenadni koncert pihalnega orkestra iz Gorij.

TRIM ORIENTACIJSKI POHOD V ŽIROVNICI

Jutri bo v Žirovnici orientacijsko tekmovanje za Milovanovičev memorial. Hkrati s tekmovalnim pohodom v orientaciji pa bo tudi TRIM ORIENTACIJSKI POHOD za vsakogar. Startno mesto bo pri železniški postaji. Prehoditi bo treba 10 km dolgo pot po gozdnih stezah in travnikih in se pri tem orientirati po zemljevidu. Na startnem mestu se prijavite kadarkoli med 9. in 11. uro. Ne bo vam treba hiteti, uživajte v hoji in prelepem naravnem okolju. Na cilj je treba priti do 13. ure. Vsak udeleženec pohoda bo dobil kontrolni kartonček in po prehojeni celotni progi (z vpisi na vseh kontrolnih postajah) tudi TRIM značko.

Hotel Pampeago

Hotel Erika

NASLEDNJI PETEK VAM BOMO PREDSTAVILI ALLEGHE IN PASSO TONALE.

Oplenac z grobnico srbskih kraljev je pogost cilj slovenskih izletnikov, ki so bili ali se odpravljajo v Srbijo. Foto: D. Sedej

OBVESTILO:

Cestno podjetje v Kranju obvešča, da bo cesta II/321 na odseku **KROPA – JAMNIK** zaprta za ves promet od 15. 11. 1980 dnevno od 6.–18. ure, razen ob sobotah in nedeljah. Obvoz za ves promet je določen na relaciji KROPA – PODNART – KRANJ – BESNICA – NEMILJE – JAMNIK in obratno. Popolna zapora ceste je potrebna zaradi izgradnje propustov in asfaltiranja vozišča v vsej širini naenkrat. Navedena dela pa se iz tehničnih razlogov ne morejo izvajati med prometom.

Kmetijsko živilski kombinat
TOZD Kmetijstvo – obrat VRTNARIJA
Kranj

KŽK

Obveščamo kupce, da smo v STRAŽIŠČU na Križnarjevi 4 razširili in obnovili našo znano vrtnarijo, kjer lahko kupite:

RAZNO CVETJE
ARANŽMAJE
LONČNICE
VENCE
LONČKE, GNOJILA IN ŠKROPIVA
SADIKE ZA VRTOVE IN GROBOVE
nudimo pa tudi druge vrtnarske usluge!

Odprto vsak dan od 7.–18. ure, ob sobotah od 7.–15. ure, telefon: 21-600.

Vabimo vas – prepričajte se o postrežbi, izbiri blaga in parkirnem prostoru.

PLANUM n. sub. o.
Investicijski razvojni center
DSSS
Radovljica, Gorenjska 26
tel. 75-452 p. p. 46

razpisuje po sklepu delavskega sveta delovne organizacije v skladu z določili ZZD, statuta DO in družbenega dogovora o kadrovski politiki na območju občine Radovljica opravila in naloge za

generalnega direktorja
delovne organizacije

Poleg z zakonom določenih pogojev morajo kandidati izpolnjevati še naslednje pogoje:
- visokošolska izobrazba,
- poznavanje predmeta poslovanja delovne organizacije,
- 5 let delovnih izkušenj na vodilnih delovnih mestih,
- da je moralno politično neoporečen.

Kandidati naj pošljejo ponudbe z dokazili o izpolnjevanju pogojev v 15 dneh po objavi v zaprti ovojnici z oznako za razpisno komisijo na naslov Planum IRC – DSSS, 64240 Radovljica, Gorenjska cesta 26.

Kandidate bomo o izidu razpisa obvestili v 30 dneh po opravljeni izbiri.

Osnovna šola
Staneta Žagarja
Lipnica

razpisuje v skladu s 135. členom zakona o osnovni šoli prosta dela in naloge

ravnatelja

Pogoji:
- strokovna usposobljenost za opravljanje del in nalog pedagoškega delavca po 89. in 96. členu zakona o osnovni šoli;
- najmanj 5 let delovnih izkušenj pri vzgojnoizobraževalnih nalogah in opravljen strokovni izpit,
- kandidati morajo imeti moralno-politične lastnosti za pedagoške delavce.

Prijave z dokazili o izpolnjevanju pogojev predložite v 15 dneh po objavi razpisa na naslov: Osnovna šola Staneta Žagarja Lipnica, 64245 Kropa, Za razpisno komisijo.

Umrla je naša draga žena, mama, sestra in stara mama

CILKA ČRETNIK

roj. Zorman – gostilničarka na Zg. Brniku

Do pogreba, ki bo danes, 3. oktobra, ob 16. uri, na pokopališču v Cerkljah, leži v domači hiši.

Žalujoči vsi njeni!

MALI OGLASI *telefon 23-341*

PRODAM

Prodam okrog 150 kg težkega PRAŠIČA. Poizve se: Marta Cvenkelj, Ljubno 103 8006

Prodam KAVO z drugim teletom – bikcem; ter ŠKODO 110-L, letnik 1972, registrirano do 15. 11. 1980, cena po dogovoru. Zbilje 1/c, Medvode 8116

Prodam rabljena OKNA in VRATA. Satler, Demšarjeva 5, Škofja Loka, tel. 60-617 (064) 8161

Poceni prodam črnobel TELEVIZOR. Informacije po tel. 23-125, Bajc Ivan, Kranj, St. Rozmana 5 8162

Prodam večjo količino CEMENTA PC-550, star dobra dva meseca. Ogled popoldan. Naslov v oglasnem oddelku 8163

Prodam drobnj KROMPIR. Luže 46, Šenčur 8164

Prodam 6 tednov stare PRAŠIČKE. Lipovec, Zg. Laze 182, Gorje 8165

Poceni prodam SEDEŽNO GARNITURO. Bajželj, Jezerska 42, Kranj 8166

Prodam težkega PRAŠIČA za zakol. Hribar, Šobčeva 14, Lesce, tel. 74-013 8167

Prodam dva OKNA glin – Nazorje, 140 × 140 in 210 × 140 (solo) ter 200 kosov STREŠNIKOV, grafitno sivih, novoteks. Šenčur, Partizanska 23 8168

Ugodno prodam rabljen KAJAK. Mandelc Drago, Gradnikova 83/I., Radovljica, tel. 74-937 po 19. uri

Prodam zidan ŠTEDILNIK, ogrodje iz nerjavečega jekla, na trda goriva in elektriko, 2 pečici, levi. Ogled vsak dan. Zajc Milan, Forme 20, Žabnica 8170

Prodam »zadnji« traktorski NAKLADALEC za gnoj. Črnilec, Naklo 42 8171

Prodam mlado KRAVO, brejo 6 mesecev. Uranič Andrej, Sp. Veterno 1, Tržič 8172

Prodam po 15 kg težke PUJSKE. Zupan Ivan, Hudo 10, Tržič 8173

Prodam svež domači MOŠT. Podgorje 58, Kamnik 8174

Ugodno prodam rabljen VOZIČEK – AVTOSEDEŽ. Kličite po tel. 27-714 8175

Zelo ugodno prodam dobro ohranjeno SPALNICO. Štefe, Ul. 1. avgusta 11 (nasproti AMD) 8176

Prodam stereo KASETNI RADIO. Vojsk Beno, Staneta Rozmana 11, Kranj 8177

DONIT emulzijo, 190 kg in suho MALTO (600 kg), ugodno prodam. Dr. Lavrič, Porodnišnica Kranj, tel. 064-22-733 8178

Prodam globok OTROŠKI VOZIČEK, žamet, star 2 meseca. Burja, Stošičeva 5, Kranj 8179

Poceni prodam GOBELINE: »Zimska noč«, spomenik »Kozara« in »Rože«. Telefon 22-181, Mandeljčeva 8, Kranj 8180

Prodam KAVČ s fotelji in KAVČ. Ogled popoldan. Šorlijeva 29, Kranj, stan. 16 8181

Prodam rabljena vhodna in stopniščna VRATA. Malovrh, C. na Klanec 22, Kranj 8182

Prodam 3 kW termoakumulacijsko PEČ. Zadnikar Jože, Predvor 69 8183

Prodam novo plinsko PEČ super ser elra, po ugodni ceni. Telefon 064-25-497 popoldan 8184

Prodam ŠTEDILNIK küppersbusch. Brodar, Mencingarjeva 1, Kranj 8185

Prodam 2 toni PREMOGA raša in rabljeno PEČ küppersbusch. Partizanska 33, Kranj 8186

Prodam 75 kosov betonskih ZIDAKOV, 200 × 300. Radovljica, St. Žagarja 14, tel. 74-713 8187

Prodam MLADIČE, pasme NEMŠKI BOKSER, starši odlični. Markovič Aleks, Mengeš, Glavarjeva 10, tel. 061-737-158 8188

Prodam KRAVO po tretji telitvi. Meglič, Lom 19, Tržič 8189

Prodam dolgo poročno obleko, drap barve, št. 42. Vrhovnik Stanka, Zasavska 59/a, Kranj – Orehek 8190

Prodam trajnožarečo PEČ küppersbusch. Telefon 40-615 8191

Poceni prodam PRALNI STROJ obodin superavtomat bio. Informacije po tel. 88-689 8192

Ugodno prodam otroško SPALNICO z dvema ležiščima. Ogled vsak dan od 15. do 18. ure in v nedeljah od 9. do 13. ure. Čulo, Levstikova 1, Kranj 8193

Prodam 9 PALM, visokih 80 cm, tudi posamezno, primerno za pisarne, dvorane, šole. Jalen Ciril, Rodine 18, Žirovnica 8194

Prodam skoraj nov električni RADIATOR na olje z avtomatskim vklapljanjem. Informacije po tel. 26-909 8239

Prodam večjo količino »MOZNIKOV«, 8 mm. Prevodnik Janez, Zminec 19, Škofja Loka 8251

Prodam STREŠNO OPEKO bobrovec, v betonski in opečnati izvedbi. Mokorel, Ljubo 8252

PIONEER SA-706 ojačevalec, tuner SANSUI T-80 in ZVOČNIKE indiana line 4 × a, prodam. Zupanec, Savska c. 10, Kranj 8253

Prodam LESTENEC za v dnevno sobo in »TEPIH« asir, 2 × 3 m, strojne izdelave, dvojno tkan iz 100-odstotne volne. Tepina, Planina 16 8254

Prodam vezano OSTREŠJE, primerno za vikend. Ogled 4. in 5. 10. Krnica 1, Sp. Gorje 8255

Prodam GOBELIN, 60 × 120 cm »LOVSKI MOTIV«, že uokvirjen. Ptiček, Lesce, Alpska 55, tel. 74-130 8256

Prodam OTROŠKO POSTELJICO. Oman Nevenka, Benedikova 16, Kranj 8257

Prodam ŠTEDILNIK gorenje (2 elektrika, 4 plin) in OTROŠKI AVTOSEDEŽ. Moša Pijade 9, stanovanje 20, Kranj 8258

Prodam dva kub. m HRASTOVIH PLOHOV. Naslov v oglasnem oddelku. 8259

Prodam stereo RADIO HSR-48. Majkić Ratko, Gorenjskega odreda 14, Kranj 8260

Prodam termoakumulacijsko PEČ, 4 kW. Češnjevek 25, Cerklje 8261

Prodam kino KAMERO chinon 45, 5 × ZOOM. Telefon 064-60-944 8262

Prodam OTROŠKO POSTELJICO z jogijem. More Jaka, Gorenja vas – Reteče 18, Škofja Loka 8263

Prodam MOTORNO ŽAGO stihl, novo, z brusilno napravo in mečem 410. Ogled v nedeljo od 11. do 13. ure. Vešter 22, Škofja Loka 8264

Prodam novo lito-železno KOPALNO KAD. Telefon 064-60-546 8265

Prodam dobro ohranjeno POHIŠTVO za v dnevno sobo. Emeršič, Partizanska 47, Škofja Loka, tel. 62-998 (064) od 15. ure dalje. 8266

Prodam neobrana ZIMSKA JABOLKA. Pevno 5, Škofja Loka 8268

Prodam OTROŠKO POSTELJICO. C. talcev 6/a, Škofja Loka 8268

Prodam DNEVNO SOBO. Informacije po tel. 23-615 od 14.30 do 16. ure 8269

Prodam PRAŠIČE, težke od 40 do 90 kg. Posavec 16, Podnart 8270

Prodam ŠTEDILNIK (2 plin, 2 elektrika) in JEDILNI KOT. Telefon 064-27-643 8271

Prodam KRAVO. Meglič, Lom pod Storžičem 19, Tržič 8272

Ugodno prodam 400 kosov BH-4 ZIDAKOV, velik električni KUHALNIK, na dve plošči, par žimnatih VZMETNIC in prenosni TRANSISTOR (batarije – omrežje). Ažman, Zasavska c. 61, Kranj 8273

Prodam 1,5 kub. m belega PESKA za teranovo. Eržen Ivan, Sp. Besnica 178 8274

Prodam 200 kg bitumenske SMOLE, strešno LEPENKO, nekaj zidne OPEKE, armaturnega ŽELEZA in MREŽO R-287. Bertoncljeva 4, tel. 21-627 8275

Prodam sedem malo rabljenih OKEN, 100 × 65 in VRATA, 210 × × 85 s podboji, Cerklje 110 8276

Ugodno prodam suha ali sveža DRVA v »goleh«. Dostop možen z avtomobilom. Ambrož 6, Cerklje

Po ugodni ceni prodam mehka DRVA v »klaftrah« in CEMENT. Praprotna polica 14, Cerklje

Prodam večjo količino drobnega KROMPIRJA. Sp. Brnik 5, Cerklje

Prodam krmilno PESO ali zamenjam za gnoj. Sp. Brnik 57, Cerklje

Prodam 10 kub. m suhih DRV in novo PRIKOLICO za osebni avto. Cerklje 128

Prodam 6 let starega KONJA, sposobnega za vsa kmečka dela, primernega za starejše ljudi, zamenjam za starejšega. Pipan, 40, Šenčur

Prodam KUHINJSKE ELEMENTE, dva ŠTEDILNIKA za elektriko in trdo kurivo in drva. Jakara, Gosposvetska 11 pri Železničarskem domu

Prodam dve trajnožareči PEČI. Vešter 38, Škofja Loka

Prodam strojni PRIMEŽ, 80 mm, cena 1.500 din. Vraničar, C. Staneta Žagarja 8, Kranj

Prodam črnobel TELEVIZOR iskra – panorama. Majer D. Benedikova 36, Kranj – Stražišče

Poceni prodam 2000 kosov STREŠNE OPEKE špičak in 5 stekljenih OKEN, 80 × 100 cm, dvojno zapiro, s kovinskimi križi sredini. Jošt Joža, Naklo 50

Prodam športni OTROŠKI VOZIČEK. Seferagić, Vrečkova 11, Kranj, tel. 27-324

Prodam PŠENICO. Praprotna polica 4, Cerklje

Prodam 100 kg izravnalne MASE. Frlic, Zevnikova 5, Kranj – Orehek

Prodam 2 meseca stare NEMŠKE OVČARJE. Peternelj, Koprivnik 5, Sovodenj

Prodam PSIČKO, prijazno čarko z mladičem. Sv. Duh 9, Škofja Loka

Prodam PEČ tam stadler z bojlerjem, 35.000 k. cal, rabljeno sezoni, za polovično ceno. Naslov v oglasnem oddelku.

Prodam BOBNE amati s čevlji. Frlič Jože, Telefon 26-961 – terna 37

Prodam zelo dobro ohranjeno termoakumulacijsko 3 KW PEČ. Dobrnič, Kranj, Staneta Žagarja 8

KUPIM

Kupim 8 – L in 8 – D zaklopne STREŠNIKOV trajanka, rdeče ve. Telefon 064-24-369

Kupim mlado KRAVO simentalko s teletom. C. talcev 20, Škofja Loka

Kupim HRUŠKE za mošt. Žabnica 15

Kupim ELEKTROMOTOR do 3 kW, s 1400 obratov. Telefon 064-60-253

Kupim jelšove in lipove HLODE in »PLOHE«. Sp. Brnik 36, Cerklje

VOZILA

Prodam ZASTAVO 750, leto 1974. Vrba 16, Žirovnica

Prodam športno KOLO francoz amater s števcem ali zamenjam za MOTORNO KOLO. Demšar, Potovlje 38, Poljane nad Škofjo Loko

Prodam MOPED 14-LS. Potočnik Marko, Lenart 21, Selca na Škofjo Loko

Prodam ZASTAVO 1300, leto 1977, 32.000 km. Telefon 23-808 popoldan

Zelo ugodno prodam osebni avto PZ-125, star štiri leta, cena 55.000 dinarjev. Štefe, Ul. 1. avgusta (nasproti AMD)

Po ugodni ceni prodam dobro ohranjeno ZASTAVO 101. Ogled v soboto in nedeljo. Previšič, Podnik 153, pritličje

Poceni prodam avto KOMBI (odprti), letnik 1967. Lipar, Rožna ul. 39, Šenčur, tel. 41-

Izdaja ČP Glas, Kranj. Stavek: TK Gorenjski tisk Kranj, tisk: ZP Ljudska pravica, Ljubljana. Naslov uredništva in uprave lista: Kranj, Moše Pijadeja 1 – Tekoči račun pri SDK v Kranju štev. 51500-603-31999 – Telefoni: 21-860, 23-341, glavni urednik, odgovorni urednik in uprava 21-835, redakcija 21-860, komerciala – propaganda, naročnina, mali oglasi in računovodstvo 23-341. Oproščeno prometnega davka po pristojnem mnenju 421-1/72.

PRIMC MARIJA

Cesta na Klanec 3 Kranj (v bližini gostilne Blažun)

Vam nudi kvalitetno in hitro izdelavo vseh vrst očal.

Se priporočam!

V SPOMIN

Minilo je mesec dni, odkar sta tragično preminila

MARKO KODER in JAKA ALEŠ

PRIJATELJ JOCO!

ZAHVALA

Ob nenadni smrti naše drage

TEREZIJE VALENČIČ

se iskreno zahvaljujemo sosedom za pomoč in darovano cvetje, organizaciji ZB – Šenčur za venec, posebno tov. Drakslerju za lep poslovilni govor in gospodu župniku za opravljen obred.

Šenčur, 29. septembra 1980

ZAHVALA

Ob boleči in prerani izgubi naše dobre mame, stare mame

POLDKE PEČNIK

roj. Kalan

se iskreno zahvaljujemo vsem sorodnikom, sosedom, prijateljem in znancem za pomoč v dnevih naše bolečine, za darovano cvetje in tolažilne besede. Predvsem se zahvaljujemo g. dekanu za pogrebni obred, vsem pevcem za lepo petje in bivšemu sodelavcu za poslovilne besede. Hvala tudi vsem, ki ste jo v tako velikem številu spremili na njeni zadnji poti.

Sin Kristl z ženo Marico in vnučka Mojca in Tomaž!

Škofja Loka, 3. oktobra 1980

V SPOMIN

V nedeljo, 5. oktobra bo minilo leto dni, ko mi je kruta usoda iztrgala mojega dragega in nepozabnega sina

SREČKA ZUPANČIČA

Iskreno se zahvaljujem vsem, ki so ga ohranili v lepem spominu in obiskujejo njegov prerani grob.

Neutolažljiva mama in Stanko!

Prodam OPEL KADETT, starejši letnik. Hafnar Miro, Veljka Vlahovića 8, Kranj 8205

Prodam R-4, letnik 1974. Jože Draksler, Golniška 1, Kokrica 8206

Prodam VW – BUGI, nedokončan. Ogled popoldan. Dobida Slavko, Vrbnje 15, Radovljica 8207

Prodam zimske GUME s športnimi obroči, 13 × 165 za opel ascona (5 kom). Križman Jože, Gregoričeva 10, Kranj 8208

Prodam 4 mesece star APN 4-T. Gašperlin Rado, Planina 32, Kranj. Ogled popoldan 8209

Prodam ASCONO 16. Ferlan, Trojarjeva 18/a, Kranj 8210

Prodam ZASTAVO 101, letnik 1976. Sp. Brnik 90, Cerklje 8211

Prodam generalno obnovljen TRICIKEL. Ogled vsak dan. Markovič Lovro, Ljubno 34, Podnart 8212

Poceni prodam VW 1300 z obnovljenim strojem. Kondič, Podlubnik 185, Škofja Loka, tel. 62-429 8213

Prodam VW 1303-J, vozen 4 leta, prevoženih 75.000 km. Šuštar Jože, Linhartov trg 20, Radovljica 8214

Prodam generalno obnovljeno ZASTAVO 750, letnik 1969. Zupan, Trboje 70, Kranj 8215

Prodam WARTBURGA, letnik 1976, 98.000 km. Informacije po telefonu 064-22-491 od 16. do 21. ure 8216

Prodam VW 1300, letnik 1972. Štern Miran, Kranj, Čirče, Šmidova 13 8217

Ugodno prodam ZASTAVO 750, letnik 1973. Ogled do nedelje, 5. 10. Zupan, Lom 20 8218

Prodam dobro ohranjeno LADO 1500, registrirano do maja 1981, prevoženih 70.000 km. Bogataj Dane, Finkelj 16, Škofja Loka 8219

Prodam dobro ohranjeno ZASTAVO 750, letnik 1969. Terlikar, Sr. Dobrava 2, Kropa 8221

Prodam ZASTAVO 750, letnik 1968, v voznem stanju, neregistrirano, cena 6.000 din. Krnica 33, Zg. Gorje 8222

Prodam NSU 1200 C, letnik 1971, registriran do junija 1981. C. na Klanec 5, Kranj 8223

Prodam osebni avto WARTBURG turist, letnik 1977. Naslov v oglasnem oddelku 8224

Prodam ZASTAVO 750, letnik 1976. Vopovlje 19, Cerklje 8225

FIAT 850 special, registriran do avgusta 1981, prodam. Robnik, Tušnje 33, Preddvor 8226

Prodam ZASTAVO 750, letnik 1970, ali menjam za večjega. Ogled popoldan. Kokrški log 14, Kranj

Prodam dobro ohranjeno ZASTAVO 750, cena 22.000 din. Ogled v petek in soboto popoldan. Zadražnik Ivan, Sr. Bela 33, Preddvor 8228

Prodam ZASTAVO 750, letnik 1971. Počagar Ivana, Breznica 36, Žirovnica 8229

Prodam karamboliran FIAT 850, sport, letnik 1969 in ŠKODO 1000 MB, po delih. Telefon 064-62-712 8230

Prodam odlično ohranjeno ZASTAVO 101, letnik 1978, 27.000 km. Informacije po tel. 60-726 – Škofja Loka 8231

Prodam ZASTAVO 750, letnik 1973, registrirano do septembra 1981. Kovačič, Lesce, Blejska 8 8232

Prodam ZASTAVO 101, letnik 1972. Juvan, Kropa 44 8233

Po ugodni ceni prodam ZASTAVO 101, letnik 1972 in OPEL OLIMPIA, letnik 1952. Informacije po telefonu 78-012 8234

Ugodno prodam R-4, letnik 1974. Ogled popoldan. Albinini Anton, Orehek 14/a pri Radovljici 8235

Prodam dobro ohranjen NSU 1200, letnik 1969, registriran do septembra 1981. Nikulavčič Marjan, Tenetiše 2, Jesenice 8236

Ugodno prodam ZASTAVO 101, letnik 1973. Informacije po telefonu 64-025 od 14. do 15. ure 8237

Prodam ZASTAVO 750, cena 2,5 SM. Avguštin Polona, Frankovo 12, Škofja Loka 8238

Prodam korambolirano ZASTAVO 750, letnik 1971. Ogled možen pri avtoklepарju Rešek, Frankovo naselje 150, Trata. Informacije po tel. 68-297 8351

Prodam ZASTAVO 750, letnik 1973. Pfajfar, Ul. Janeza Puharja 4, Kranj, tel. 28-896 8352

Nastopim vrstni red za R-4 – »TRCO«, vplačano februarja. Ponik, Bistrica 81, Tržič 8353

FORD TAUNUS 17 M, z vgrajeno plinsko napravo, prodam. Kozina, Gorenjskega odreda 18, Kranj, tel. 064-27-917 8354

PRIKOLICO s »cerado« za osebni avto, prodam. Kozina, Gorenjskega odreda 18, Kranj, tel. 064-27-917 8355

Prodam R-4, letnik 1973, cena 20.000 din, registriran do maja 1981. Ogled: Mencingerjeva 3, Kranj od 14. do 15. ure vsak dan 8356

Ugodno prodam FIAT 850, letnik 1970. Telefon 27-600 8357

Prodam karambolirano ZASTAVO 101, letnik 1973, celo ali po delih. Ogled pri Zupan Cirilu, Brezje 76/c v soboto popoldan ali v nedeljo 8358

Prodam novo TOVORNO PRIKOLICO za osebni avto. Pavlič, Kidričeva 26, Kranj 8292

Po zelo ugodni ceni prodam osebni avto ZASTAVA 101, letnik 1972, obnovljen in registriran do maja 1981. Kekić R., Jezerska c. 95, Kranj 8293

Prodam LADO 1200. Cerklje 272 8294

Prodam KAROSERIJO za spačka. Ostojič, Medetova 1, Kranj 8295

Prodam prednji ODBIJAČ ter original ZIMSKE GUME za fiat 126-P in globok OTROŠKI VOZIČEK iz žameta, zložljiv. Krnica 1, Sp. Gorje 8296

Prodam 126-P, letnik 1978. Zupanec, Savska c. 10, Kranj 8297

Prodam ZASTAVO 750, letnik 1975. Pševo 2, Kranj 8298

Prodam VW, letnik 1975. Naslov v oglasnem oddelku. 8299

Ugodno prodam ŠKODO 1000-MB. Langus, Breg 40, Žirovnica 8300

Prodam ZASTAVO 750, letnik 1974. Rodo, Kranj, Mlekarska 27 8301

Ugodno prodam odlično ohranjen GS – CLUB, letnik 1971. Ogled možen vsak dan po 18. uri. Perko Pavel, Hrušica 96, Jesenice 8302

Prodam MENJALNIK in STROJ za zastavo 750, letnik 1969. Potočnik Bernard, Selca 46 nad Škofjo Loko (Pintarčk) 8303

Prodam AUDI super 90, letnik 1967. Prevodnik Janez, Zminec 19, Škofja Loka . 8304

Prodam VW 1200, letnik 1964, v dobrem stanju, s priključkom za prikolico. Ceferin, Na Kresu 54, Železniki 8305

Prodam FORD CAPRI 1500, letnik 1970. Bešter Anton, Ovsiše 5, Podnart 8306

Prodam avto WARTBURG karavan, letnik 1969, neregistriran, lahko tudi po delih. Frelih Jure, Begunjska 9, Kranj 8307

Prodam ZASTAVO 750, letnik 1974. Zg. Bitnje 168 pri gasilskem domu v jami 8308

Prodam skoraj nov MOTOR tomos na 5 prestav. Arsovski Dobre, Jenkova 2, Kranj 8309

Prodam AMI-8, po delih in »FIČOTA«, letnik 1972 ter ŽELEZO, premera 10 mm. Grašič Peter, Goriče 44, Golnik 8310

Prodam ZASTAVO 101, letnik 1975. Informacije dopoldan po tel. 26-682; popoldan – Novak, Sp. Besnica 111 8311

Prodam MOSKVIČA, starejši letnik, registriran do septembra 1981, cena 21.000 din. Sabljak Ž., Tomšičeva 32, Kranj 8312

Ugodno prodam NSU 1200, registriran do oktobra. Poljanec, Mestni trg 31, Škofja Loka 8313

Prodam ZASTAVO 750, letnik 1971, registrirano do septembra 1981. Simonič, Stara cesta 9, Škofja Loka, tel. (064) 61-717 8314

Prodam MOPED APN-4, star eno leto. Krajnik, Breznica 5, Škofja Loka 8315

Prodam dobro ohranjeno ZASTAVO 101 lux, letnik 1977. Čufar Ivan, Studeno 5, Železniki 8316

Prodam FORD CAPRI 1500. Informacije po tel. 75-941 od 12. ure dalje 8317

Prodam ZASTAVO 750, letnik 1974. Zdešar Milan, Pševska 8, Kranj 8318

Prodam ZASTAVO 750, letnik 1972 in 1977. Stražiška ul. 15, Kranj, tel. 61-161 – int. 48 8319

ZAPOSLITVE

STRUGAR s šestletno prakso išče kakršnokoli popoldansko zaposlitev. Naslov v oglasnem odelku 8246

Redno zaposlim fanta, za priučitev v AVTOKLEPARSTVU. Naslov oglasnem oddelku 8247

Sprejmem honorano delo na dom. Šifra: Begunje 8248

Iščem kakršnokoli HONORARNO ZAPOSLITEV. Cenjene ponudbe pošljite pod: Elektromehanik 8337

Dekle z nepopolno PAŠ, išče redno zaposlitev v dopoldanskem času. Ponudbe pod: Pridna 8338

STANOVANJA

Opremljeno SOBO, oddam samski osebi, za posojilo 15.000 din. Vse po dogovoru. Naslov v oglasnem oddelku 8240

Pošteno dekle išče SOBO v Kranju ali bližnji okolici. V poštev pride predplačilo za eno leto. Šifra: Redno plačilo 8241

SOBO s souprabo kopalnice, vzamemo v najem. Šifra: PPK 8242

ENOSOBNO lastniško STANOVANJE v Kranju, novo, komfortno, 34 kv. m, zamenjam za manjši vikend ali ustrezno stanovanje čim bližje gorenjskemu smučišču. Ponudbe pod: Zamenjava 8321

ENOSOBNO STANOVANJE v Kranju (40 kv. m) komfortno, s centralno kurjavo in telefonom, kuhinja z vsemi elementi, vseljivo, prodam najboljšemu ponudniku. Ponudbe pod šifro: Gotovina – Kranj 8322

PRIREDITVE DRUŠTVA MODRINA

Disko »M« klub te vabi v novo urejeno dvorano Delavskega doma v Kranju, vhod 6, vsak petek in soboto od 20. – 01. ure in nedeljo od 18. – 24. ure. Obisk je omejen.

V prostorih Gorenjskega sejma v Kranju prirejamo v nedeljo od 18. – 22. ure ples z živo glasbo in nastopajočimi gosti (pevci, ansambli, humoristi, plesnimi skupinami . . .) O nastopajočih gostih vas bomo sproti obveščali.

Poskrbljeno je za prijetno počutje.

Ogrevano SOBO, oddam. Telefon 23-937 dopoldan 8323

V Kranju oddam opremljeno, centralno ogrevano, dvosobno STANOVANJE, za dobo 1 do 3 let. Šifra: Pogoj predplačilo 8324

Zamenjam enosobno komfortno STANOVANJE za družbeno – manjšo GARSONJERO ali SOBO v Kranju. Novak Zdenka, Savska Loka 9, Kranj 8325

Dekle išče enosobno STANOVANJE, v Škofji Loki ali okolici. Naslov v oglasnem oddelku. 8326

Mlad fant išče SOBO v Škofji Loki ali okolici. Pod šifro: Pošten 8327

V najem vzamem enosobno STANOVANJE v Kranju ali okolici, za dobo enega leta. Nudim predplačilo. Naslov v oglasnem oddelku. 8328

Oddam ogrevano SOBO študentki. Telefon 26-535 8329

Zamenjam nekonfortno dvosobno, družbeno STANOVANJE, z možnostjo adaptacije podstrešja za enosobno ali garsonjero. Ponudbe pod: Dogovor 8330

Enosobno ali dvosobno STANOVANJE, vzamem v najem na Bledu, Radovljici, Lescah ali Jesenicah. Ponudbe pod: Predplačilo – devize 8331

Oddam opremljeno SOBO v Kranju, telefon, centralna kurjava, souporaba kopalnice, brez kuhanja – potniku ali dvema študentoma' oziroma študentkama. Ponudbe pod: Predplačilo 8339

POSESTI

GARAŽO v Šorlijevem naselju v Kranju, najamem. Plačam dobro in v naprej. Ponudbe po tel. 22-991 8332

Kupim novo HIŠO v Radovljici, vredno do 2,000.000 din. Oglasite se: Frenk Troha, Poljše 9, Begunje na Gorenjskem 8333

Kupim zazidljivo PARCELO ali starejšo HIŠO z več zemlje v okolici Kranja, do 100 SM. Šifra: Gotovina-K 8102

Na lepem kraju v Poljanski dolini prodam 2000 kv. m SADOVNJAKA in 3000 kv. m PAŠNIKA v eni parceli, komunalno urejeno, z gradbenim materialom. Šifra: Pogoj gotovina 8334

V najem vzamem manjši PROSTOR za mirno obrt v Kranju ali bližnji okolici. Telefon 24-191 8335

V Martuljku zamenjam manjšo HIŠO, s centralno, za enako, novejšo na Gorenjskem – do Kranja. Šifra: Ob potoku 8336

Kupim zazidljivo PARCELO z urejeno ali neurejeno dokumentacijo, na območju Škofje Loke ali Selške doline. Šifra: Devize-Š 7866

Kupim GOZD na območju Besnice. Naslov v oglasnem oddelku 8243

Prodam nekaj nezazidljive ZEMLJE, primerne za vikend. Naslov v oglasnem oddelku 8244

Prodam TRAVNIK, velikosti približno 1 hektar. Naslov v oglasnem oddelku 8245

OBVESTILA

Popravljam vseh vrst TRANSISTORSKE SPREJEMNIKE, GRAMOFONE, KASETOFONE. Mulej Silvo, Staneta Žagarja 57 pri plinarni 8107

MONTIRAM, ČISTIM in POPRAVLJAM termoakumulacijske peči. Telefon 061-737-466 8153

Izdelujem načrte za CENTRALNO OGREVANJE. Telefon (064) 81-393 8155

EKSPRES VEZAVO – diplomskih nalog in revij, kaširanje slik, izdelavo map in albumov, po meri, vam izvrši solidno in po zmerni ceni KNJIGOVEZ – OREHEK IVAN, Kokrica, Snediceva 12, telefon 25-447 8341

OKRASNO DREVJE za vrtove:

Srebrne smreke, črne smreke in cedre ter cimprese, za ograje, dobite pri Kancilija, Kranj, C. Kokrškega odreda 12/a – (takoj za številko 12) v bližini vodovodnega stolpa 8342

Obveščam cenjene stranke, da dvignejo gotove izdelke, oziroma naj se zglasijo za dokončno fazo izdelka, sicer po 14. dneh ne odgovarjam za tiste, kateri so bili pred dvema mesecema dostavljeni v obdelavo. LIČANJE RADIATORJEV IN OSTALIH KOVINSKIH PREDMETOV V PEČI, Zupan, Kranj, Tekstilna 14 8343

V delo vzamem manjša rezilna orodja in orodja za brizganje plastičnih mas. Frelih Martin, Sr. Dobrava 18, Kropa 8344

Izdelujem cementne cevi, od premera 10 do 40 cm. Cena je ugodna. Brečko Vinko, Sebenje 67, Bled, tel. 77-756 8345

Montiram napeljavo centralnega ogrevanja. Ponudbe na naslov, Brane Zakotnik, Kropa 3 v večernih urah.

PRIREDITVE

OO ZSMS – LENART, priredi v soboto, 4. 10. 1980, ob 20. uri VESELICO. Igra skupina AMARO.

VLJUDNO VABLJENI! 8360

Uokvirjam slike, gobeline, priznanja, diplome itd., hitro in solidno. Križnar Vladimir, Linhartov trg 23, Radovljica

Vsako soboto, ob 20. uri PLES v hotelu KAZINA na JEZERSKEM. Igra ansambel SIBILA v prenovljeni zasedbi 8249

KONJEREJSKO DRUŠTVO SLOVENIJE – Podružnica za Gorenjsko v Radovljici, priredi v nedeljo, 5. oktobra 1980 KMEČKI DAN na hipodromu pod Lescami s sledečim programom:

Dopoldan: ob 9. uri dogon in razporeditev konj, ob 10. uri ocenjevanje konj in naraščaja ter ob 11,30 podelitev nagrad.

Popoldan: ob 14. uri kmečke dirke, dirke s kočijami, športne galopske dirke, preizkus vlečne moči in podelitev nagrad. Vabljeni! 8250

ČESTITKE

Metodu za opravljeno diplomo na EF čestita Andrej

IZGUBLJENO

V soboto, 27. 9. je iz trgovine v Šorlijevem naselju, odšel neznano kam PES – IRSKI SETER (ARO – rdeče-rjav, dolga ušesa). Kdor kaj ve o njem, naj sporoči na naslov: Gregorc, Ulica XXXI. divizije 38, Kranj (22-990) 8340

OSTALO

SPREJMEM dekle, ki bi rado nadaljevalo šolanje, tečaje, se izučilo ali zaposlilo. Kaplan, Galjevica 14, Ljubljana 7930

V VARSTVO vzamem otroke. Ropret Mojca, Titova 4/A, Jesenice 8346

Iščem VARSTVO za 6. mesecev starega fantka. Zupanc Marija, Polče 34, Begunje 8347

Iščem žensko za VARSTVO dveh otrok na domu, starih 6 in 2 leti, v centru Kranja. Čas varstva po dogovoru. Informacije po tel. 26-909 8348

VELETRGOVINA ŽIVILA KRANJ

TOZD MALOPRODAJA

V NAŠIH ŠTEVILNIH PRODAJALNAH LAHKO NABAVITE ZA

OZIMNICO

KROMPIR	5 din–kg
PAPRIKO	15 din–kg
ČEBULO	15 din–kg
JABOLKA	
— JONATAN	13 din–kg
— ZL. DELIŠES	13,50 din–kg

PRIPOROČAMO SE ZA NAKUP

Exoterm Kranj

Delavski svet Kemične tovarne Exoterm Kranj razpisuje na podlagi 101. člena statuta dela in naloge

vodje sektorja za vzdrževanje

Za opravljanje gornjih del in nalog mora kandidat poleg splošnih pogojev izpolnjevati še naslednje pogoje:

- da ima visoko šolo strojne smeri in aktivno obvlada vsaj en svetovni jezik,
- da ima 5 let delovnih izkušenj pri opravljanju enakih ali podobnih delovnih nalog,
- da je moralno politično neoporečen,
- da se iz dosedanjega dela da utemeljeno sklepati, da bo pri svojem delu uspešen.

Izbrani kandidat bo imenovan za dobo 4 let.

Pismene prijave z dokazili o izpolnjevanju pogojev naj kandidati pošljejo priporočeno v 15 dneh po objavi razpisa na naslov Exoterm, kemična tovarna Kranj, Struževo 66, z oznako za razpisno komisijo. Kandidate bomo o izidu razpisa obvestili najkasneje v 30 dneh po izbiri.

Podlubnik dobil svojo banko – *Ljubljanska banka – Temeljna banka Gorenjske je v sredo v novem poslovnem centru v Podlubniku odprla svojo poslovalnico, ki je že 19. njena poslovalnica na Gorenjskem in 5. v Škofji Loki. Zanimiv pa je delovni čas poslovalnice, saj je resnično prirejen potrebam prebivalstva: ob ponedeljkih, torkih in četrtkih je odprta od 12. do 18. ure, ob sredah pa od 9. do 13. in od 14. do 18. ure – Foto: F. Perdan*

Plavž bodo spet zakurili

V temelji organizaciji Plavž jesniške železarne, kjer so 19. avgusta ugasnili ogenj v prvi visoki peči zaradi pomanjkanja koksa, od danes ponovno obratujeta obe peči – To so dosegli s prizadevanji jeseniških železarjev pa pomočjo slovenskih železarn in izvršnega sveta naše republike

JESENICE – V jeseniški železarni so prvotno predvideli, da bo začel prvi plavž, ki so ga 19. avtusta letos ugasnili zaradi pomanjkanja koksa, ponovno obratovali 6. oktobra. Po dogovoru z delavci pri vzdrževanju so na seji delavskega sveta temeljne organizacije Plavž sklenili obnoviti tehnološki postopek na prvi visoki peči že 3. oktobra in s tem prispevati k ustalitvenim prizadevanjem v železarskem kolektivu.

Prve tone taljenega železa iz plavža, ki je neprekinjeno proizvajal grodelj vse od 1937. leta, bodo ponovno pritekle v noči z današnjega na jutrišnji dan. Proizvodnja grodlja v obeh plavžih bo zagotovila povečanje proizvodnje tudi v jeklarni. To pa obeta, kakor so poudarili predstavniki železarne, da bo izgubo v polletnem poslovanju, ki jo zmanjšujejo ob še vedno manjši proizvodnji od načrtovane, moč v bodoče uspešneje odpravljati.

Pogoje za ponovno obratovanje prvega plavža so zagotovili jeseniški železarji ob pomoči delavcev sestavljene organizacije Slovenske železarne in prizadevanjih izvršnega sveta naše republike. Zagotoviti je bilo namreč treba dodatna devizna sredstva, okrog 2,5 milijona dolarjev, za nakup 40 tisoč ton premoga, iz katerega jim je koksarna Lukavac predelala 35 tisoč ton koksa.

V jeseniški železarni porabijo za proizvodnjo grodlja poprečno 12 tisoč ton koksa na mesec. Približno tolikšne so tudi sedanje zaloge koksa za obratovanje obeh plavžev. Ob tem predvidevajo, da bo oskrba s koksom iz Lukavca in Bakra pa s Poljske do konca leta normalna. Prav tako menijo, da z nakupom uvozne rude ne bo težav, nekoliko težje pa bo priskrbeti 30 tisoč ton domače rude, ki bi jo potrebovali do konca letošnjega leta.

Za pojasnitev problema plavžarstva je treba poudariti, da se težave začenjajo v koksarnah in železovih rudnikih. Gre za pomanjkanje koksa kljub uvozu premoga in pomanjkanje železove rude, ker so proizvodne zmogljivosti pri pridobivanju grodlja večje kot pri izkopu rude. Problemi se poglabljajo tudi zaradi težkih delovnih razmer in neustreznega vrednotenja dela plavžarjev. Slednje je v jeseniški Železarni prišlo do izraza ob težavni vrnitvi nekaterih delavcev na delo pri prvem plavžu.

Kljub takšnim razmeram jeseniški plavžarji dosegajo dobre delovne rezultate. Po ustavitvi prvega plavža, na napravah so tačas opravili nekaj vzdrževalnih del, so septembra na drugi visoki peči proizvedli poprečno kar 272 ton grodlja na dan, to je dobrih 40 ton nad normalno proizvodnjo. Ob tem so jeklarni zagotavljali v glavnem tekoči grodelj in znatno omilili težave pri proizvodnji jekla.

S. Saje

Završnica pričakuje goste

Žirovnica – Poročali smo že, da bo jutri, 4. oktobra, v Završnici pri Žirovnici 19. orientacijsko tekmovanje za Milovanovićev memorial. Prireditev pripravlja občinska konferenca Zveze socialistične mladine na Jesenicah v sodelovanju z republiško konferenco ZSMS, Zvezo tabornikov Slovenije, TVD Partizan Slovenije in poveljstvom ljubljanskega armadnega območja v počastitev 35. obletnice osvoboditve, 30. obletnice taborniške organizacije in spomin na prvega sekretarja Skoja Dragoljuba Milovanovića. Organizatorji ocenjujejo, da se bo tekmovalne in trimske orientacije udeležilo kar okrog dva tisoč mladincev, tabornikov, planincev, športnikov in pripadnikov armade, teritorialne obrambe ter milice.

Letošnji manifestaciji v krajevni skupnosti Žirovnica, orientacijsko tekmovanje se bo začelo ob 8. uri, se bodo pridružili tudi jugoslovanski počitničarji, ki bodo s pohodom pričeli 10. shod Počitniške zveze Jugoslavije. Vsi udeleženci se bodo zbrali na prireditvenem prostoru pri spomeniku Dragoljubu Milovanoviću, kjer bo ob 15. uri in 30 minut sklepna slovesnost. Na njej bo imela slavnostni govor podpredsednica republiške konference Socialistične zveze Tilka Blaha, kulturni spored pa bodo pripravili recitatorji osnovne šole Tone Čufar in centra srednjih šol na Jesenicah.

Po slovesnosti bodo [illegible] rezultate tekmovanja za Milo[illegible]novićev memorial. Srečanje [illegible] slovanske mladine in počitni[illegible] bodo nadaljevali z zabavnimi [illegible] in sklenili s tabornim ognjem.

Okrog 350 udeležencev letos[illegible] shoda jugoslovanskih počitni[illegible] bo svoje srečanje nadaljeval[illegible] Gozd Martuljku. Tamkaj bo[illegible] soboto zvečer pripravili tradi[illegible]no kulturno prireditev počitni[illegible] Plavi večer. V nedeljo bodo [illegible] sklenili s slavnostno sejo [illegible]stva Počitniške zveze Jugosla[illegible] izleti po gorenjskih tur[illegible] krajih.

S. S[illegible]

KOŠARKA

Slovan zmagal tudi v Kranju

KRANJ – Področni slovenski košarkarski pokal Triglav : Slovan (Ljubljana) 80:122 (40:59), športna dvorana na Planini, gledalcev 100, sodnika Hafner (Kranj), Djordjević (Ljubljana).

Triglav – Erlah 7, Metelko 5, Zupan 13, Omahen 13, Skubic 13, Strniša 15, Bidovec 7, Horvat 2, Fartek 5.

Slovan – Volaj 7, Brodnik 34, Milosavljević 10, Vidmar 2, Križnar 17, Jesenšek 8, Lorbek 22, Krušič 16, Šantelj 6.

Domačini so proti favoriziranim gostom iz Ljubljane dobro začeli. V prvih minutah srečanja so bili boljši nasprotniki, čeprav so Moštčani v preteklem kolu v pokalnem srečanju premagali tudi Iskro-Olimpijo. Toda, prehitro je pošla sapa domačinom, ki so tokrat po dolgem času spet zaigrali s Skubicem in Fartkom. Oba sta s svojo igro pokazala, da trener Brumen lahko računa na njuno pomoč. Posebno sta se oba odlikovala v obrambi in v napadu. Odbite žoge pod obema košema so obile namreč večkrat njihov plen. Slovanu se pozna, da se že dlje pripravlja na novo košarkarsko sezono. S hitrimi protinapadi so zmedli Triglavane in zlahka polnili njihov koš.

Triglavani so bili visoko poraženi. Poraz ne gre jemati tragično, saj so igralci Triglava šele v začetni fazi priprav. Do ponovnega nastopa v slovenski ligi imajo še več kot mesec dni časa. Ta čas pa bo s trdim in resnim delom pokazal, koliko to moštvo velja v Sloveniji.

-dh

VRSTE ZA PLIN – Že nekaj let nas občasno preseneti pomanjkanje plina. Tudi te dni plina ni dovolj. Pošiljke hitro skopnijo in marsikdo mora v vrsto naslednji dan. Da bi v plinarnah zagotovili plin čim večjemu številu občanov, so se odločili za pozitivno potezo: vsega plina dopoldne ne pustijo v prodajo, ampak ga zadržijo tudi za popoldne, da ga lahko dobi vsaj del tistih, ki dopoldne zaradi službe in drugih obveznosti ne morejo ponj. (jk) – Foto: F. Perdan

SMETI PREKRIVAJO BREGOVE – Nič kaj vabljiva slika za oko se ne pokaže obiskovalcu Jezerskega, ki zaide na jaso nasproti gostišča Grabnar. Ob razpadajočem poslopju ga pozdravi kup pločevinastih odpadkov, zraven pa čaka na »usmiljenje« zapuščeni osebni avtomobil. Bližnji breg pa je dobesedno zasut z nesnago, ki zaudarja po okolici, odpadki in predmeti, ki na takšen kraj ne sodijo. Mogoče bi se v krajevni skupnosti le našel primernejši kraj za odlagališče smeti, ki bi jih bilo mogoče sproti zasipati. To je na sedanjem odlagališču nemogoče. Razen tega pa navlaka drsi v strugo Kokre. Ribiči in vodnogospodarski inšpektor na to že nekaj časa opozarjajo. Kaj če se na smetišču pojavi strupena snov. Kdo bo odgovarjal za pogin ribjega zaroda, za zastrupitev reke v celotnem toku in za posledice za okolje. Sedanje smetišče res ni vsem na očeh, vendar to ne sme biti prevladujoče pri izbiri krajev za odlaganje odpadkov! (jk) – Foto: F. Perdan

NEVARNA VOŽNJA PO LEVI – Vožnja po levi strani je bila vzrok za prometno nesrečo, ki se je pripetila v ponedeljek, 29. septembra, okrog devete ure dopoldne na magistralni cesti v Podtaboru blizu odcepa ceste za Tržič. Dve osebi sta bili lažje poškodovani, gmotna škoda pa je precejšnja. 20-letni voznik osebnega avtomobila Vinko Vrhovnik iz Lahovč je vozil proti Kranju in iz neznanega vzroka zapeljal levo na nasprotni vozni pas, po katerem je v tem trenutku pripeljala zahodnonemška državljanka Frieda Beetz. Kljub umikanju trčenja ni mogla preprečiti. Vrhovnikov avtomobil se je prevrnil, voznik in sopotnik Lovrenc Vrhovnik, star 51 let, pa sta med prevračanjem padla iz vozila. Vozilo zahodnonemške voznice pa je odbilo v tovornjak, ki ga je po odstavnem pasu vozil Vinko Omahen iz Grosupelj. (jk) – Foto: F. Perdan

NESREČE

PREMAJHNA PAZLJIVOST

STARA LOKA – Ko je v[illegible] osebnega avtomobila Marija [illegible] stara 30 let, iz Podlubnika v nedeljek, 29. septembra, [illegible] vozila skozi Staro Loko, je bil[illegible] malo pazljiva. Na ravnem delu [illegible] je videla pešca Franca Potočn[illegible] Stare Loke, starega 48 let (i[illegible] polnoma slep), ki je hodil dva [illegible] od roba ceste. Nenadoma je p[illegible] cesto. Voznica ga je zadela s [illegible] njim delom vozila in ga zbil [illegible] cesti. Hudo poškodovanega [illegible] prepeljali v ljubljanski Kl[illegible] center.

NEPREVIDEN OTROK

STARA LOKA – V sredo, [illegible] tobra, se je na lokalni cesti v [illegible] Loki pripetila hujša prometn[illegible] sreča zaradi nepazljivosti otro[illegible] kolesarja, ki je bil v nesreči [illegible] telesno poškodovan. 7-letni [illegible] Žagar iz Stare Loke je zv[illegible] okrog enajste ure dopoldne [illegible] kolo proti Škofji Loki. Iz nasp[illegible] strani pa je pripeljal tovorn[illegible] ga je vozil 27-letni Josip R[illegible] Stare Loke. Ko je Grega Žag[illegible] zil tovornjak, je zapeljal [illegible] bližnje hiše in ustavil, ne da bi [illegible] s kolesa. Ko je bil tovorn[illegible] njem, je otrok zgubil ravnot[illegible] omahnil in padel z nogam[illegible] zadnje tovornjakovo kolo. [illegible] poškodovanega so ga prepel[illegible] ljubljanski Klinični center.

PO TRČENJU POBEGNIL

NAKLO – Na magistrali [illegible] pri Bistrici nad Naklom se [illegible] sredo, 1. oktobra, pripetila pro[illegible] nesreča, ki jo je zakrivil n[illegible] voznik osebnega avtomobila [illegible] bele barve. Voznik osebnega [illegible] mobila kranjske registracije [illegible] Pogačnik, star 28 let, je vo[illegible] Podtabora proti Kranju. Pri [illegible] je za njim pripeljal že o[illegible] neznani voznik. Pri prehitev[illegible] trčil v zadnjo stran Pogačni[illegible] avtomobila, nato pa pobe[illegible] smer, iz katere je pripeljal.

SMRT MOTORISTA

JEPRCA – V torek, 30. sep[illegible] bra, ob pol dveh popoldne se [illegible] magistralni cesti pri odcepu c[illegible] Škofjo Loko na Jeprci pripetil[illegible] metna nesreča, ki je terjala [illegible] motorista. Voznik motorja [illegible] Korinšek, star 19 let, doma iz L[illegible] ljane, je peljal od Medvod [illegible] Kranju. Na Jeprci je vozil po [illegible] voznem pasu in se zaletel v [illegible] vrata in keson nasproti vo[illegible] tovornjaka, ki ga je upravljal A[illegible] Cerkovnik, star 34 let iz K[illegible] Trčenje je bilo tako silovito, [illegible] motorist na kraju nesreče umrl.