KRANJ — Sezona jesenskih krosov je na vrhuncu. Povsod v Sloveniji so v soboto in nedeljo organizirali svoje občinske krose. Le-ti so služili za izbor svojih atletnih reprezentanc, ki bodo 21. oktobra nastopile na finalu jesenskega krosa za pokal Dela v Brežicah. Teko je bilo tudi v Kranju. Na Strupijevi jasi, kjer je bil start in cilj, se je tokrat ob organizaciji komisije za atletiko pri ZTKO na občinskem jesenskem krosu pomerilo ned dvesto petdeset tekmovalcev in tekmovalk v dvanajstih kategorijah. Teklo, čez drn in strn, je staro in mlado. (-dh) — Foto: F. Perdan

Leto XXXII. Številka 80

GLAS

Kranj, torek, 9. 10. 1979

Cena: 5 din

Ustanovitelji: občinske konference SZDL Jesenice, Kranj, Radovljica, Škofja Loka in Tržič – Izdaja Časopisno podjetje Kranj – Glavni urednik Igor Slavec – Odgovorni urednik Andrej Žalar

List izhaja od oktobra 1947 kot tednik, od januarja 1958 kot poltednik, od januarja 1960 trikrat tedensko, od januarja 1964 kot poltednik ob sredah in sobotah, od julija 1974 pa ob torkih in petkih.

GLASILO SOCIALISTIČNE ZVEZE DELOVNEGA LJUDSTVA ZA GORENJSKO

30 let Iskrinih telefonskih aparatov

Prodor doma in v svetu

Kranj — Pred tridesetimi leti, v času obnavljanja porušene nove Jugoslavije in poskusov gospodarske in politične osamitve v svetu, se je rodila iskrška telefonija. Namesto nekdanjih vrtalnih strojev, brusilcev, vrtačnic so pričeli izdelovati števce, za njimi telefone. V letu 1948 so poslali na trg prvih 3000 telefonskih aparatov, 500 so jih celo izvozili. Ponesli so glas Iskre po svetu. ATA 1 se je imenoval prvi dosežek Iskrine telefonije. Danes izgleda robusten in neeleganten, kot bi bil nedodelan, a takrat se je tudi v svetovnem merilu zavihtel visoko. Napredek iskrške telefonije je bil odslej nesluten. Že čez tri leta so izdelali 33 zasebnih telefonskih central z vgrajenimi ploščatimi releji.

Proizvodni dosežki in vedno večje zahteve domačih in tujih kupcev so narekovale organizacijske spremembe. Leta 1965 se je iz montaže telefonskih central in dela nekdanje splošne montaže oblikoval obrat ATN — Avtomatske telefonske naprave. Z 900 delavci so v tem letu ustvarili telefonskih aparatov v vrednosti preko 40 milijonov dinarjev. Toda tudi ATN je kmalu postal ovira za nadaljnjo delitev dela in razvoj samoupravnih odnosov. Z zgraditvijo novih proizvodnih prostorov na Blejski Dobravi in na Laborah se je telefonija zopet razdružila in nastali so trije novi tozdi — ATC, TEA in kasneje TEL.

Temeljna organizacija Telefonski elementi in aparati, ki letos praznuje, je tudi po organizacijskih spremembah v letu 1973 obdržala proizvodnjo mehanskih sestavnih delov za potrebe telekomunikacij, monta-

Petek je 1600-članski delovni kolektiv temeljne organizacije Telefonski elementi in aparati proslavljal v prostorih Gorenjskega sejma 30-letnico prvega iskrškega telefonskega aparata in začetka množične industrijske proizvodnje. Do danes so jih izdelali že preko dva milijona in brnijo na vseh petih kontinentih zemeljske oble.

Nadaljevanje na 16. str.

Zaostreni pogoji gospodarjenja

Če lahko rečemo, da so bili poslovni rezultati gorenjskega gospodarstva v prvi polovici letošnjega leta dokaj zadovoljivi, potem moramo tudi poudariti, da so pogoji za uspešno gospodarjenje vse težji in bolj zaostreni. Administrativni ukrepi, ki jih je avgusta uvedel zvezni izvršni svet in zadevajo predvsem zamrznitve nekaterih cen ter omejevanje uvoza, že kažejo prve posledice: nekatere naše organizacije združenega dela že imajo precejšnje težave s preskrbo z reprodukcijskim materialom iz uvoza. To pa je tudi razlog za pričakovan nižji dohodek. Do konca leta se bodo poslovni rezultati poslabšali zlasti v Železarni Jesenice, kranjski Savi, v gorenjski lesni industriji in v trgovini.

Administrativni ukrepi niso prišli iznenada, kot bi morda nepoučeni bralec lahko mislil. Že dalj časa so zvezni organi opozarjali celotno gospodarstvo, da mora brzdati svoje uvozne apetite in naj uvozne potrebe pokriva z izvozom! To imamo zapisano tudi v našem srednjeročnem planu ter spremljajočih resolucijah o gospodarskem razvoju SFRJ! Neupoštevanje skupaj dogovorjenih določil je pripeljalo do prekomernega primanjkljaja v zunanjetrgovinski bilanci Jugoslavije, kar je bil dovolj velik razlog za administrativni ukrep! Adminitrativno ukrepanje pa so vsekakor pospešili še slabša letina žita, potres v Črni gori in večkratno zviševanje cen črnemu zlatu — nafti!

Kaj torej terja sedanji čas od gospodarstva, od združenega dela, samoupravljavcev, poslovodnih organov in družbenopolitičnih organizacij, skratka od vseh zavestnih socialističnih sil? Nujno je treba izkoristiti sedanji politični trenutek, našo notranjo politično stabilnost za uresničitev tudi gospodarske stabilnosti! Imamo dobro osnovo na kateri gradimo našo bližnjo in daljno prihodnost: socialistično samoupravljanje, razvito gospodarstvo, primeren osebni standard in svobodo. Napraviti moramo vse za boljši izkoristek delovnega časa, za dosledno nagrajevanje po rezultatih dela, z boljšo organizacijo dela in uvedbo sodobne tehnike in tehnologije zniževati stroške, višati produktivnost dela in optimalizirati kvaliteto svojih proizvodov in storitev. Deliti smemo le toliko, kolikor smo ustvarili, v skladu z rastjo dohodka! Uvoz povezati z izvozom; povezovanje in dogovarjanje v zunanjetrgovinskem poslovanju postaja velika nujnost! Skratka: celotno združeno delo se mora samo stabilizacijsko obnašati, da bi bilo administriranje države čim manj! Trenutne težave naj vsakemu kolektivu služijo kot nujnost za izboljšanje lastnega dela in za nekatera ukrepanja, ne nazadnje tudi kadrovska.

Igor Slavec

Slaba pričakovanja

Škofja Loka — Na skupni seji medobčinskih svetov ZKS in ZSS za Gorenjsko, ki je bila pretekli petek v Škofji Loki, so člani obeh svetov skupaj s predstavniki gorenjskega gospodarstva in gosti, predsednikom republiškega sveta ZSS Vinkom Hafnerjem in izvršnim sekretarjem CK ZKS Martinom Mlinarjem, pregledali gospodarsko stanje na Gorenjskem v preteklih osmih mesecih.

Zaradi visoke konjunkture, hitrejšega naraščanja cen in poslabšanja zunanjetrgovinske bilance je prišlo v zadnjih mesecih do omejitvenih ukrepov pri uvozu, do zmanjševanja potrošniških kreditov in do zamrznitve cen materiala. Vsi ti ukrepi bodo v naslednjih mesecih vplivali na znižanje dohodka zlasti v Železarni Jesenice, v Savi Kranj, v celotni lesni industriji, tekstilni in v trgovini. Največje težave pa bodo imele TOZD, ki so se lotile velikih investicij. Skupna vrednost naložb, ki niso dokončane, je 7,4 milijarde dinarjev, kar pomeni 18 odstotkov dohodka zadnjih treh let.

Nasprotuje pa prizadevajo gorenjsko gospodarstvo omejitve pri uvozu reprodukcijskega materialov, oziroma zahteve, povezati uvoz z izvozom. V I. polletju je izvozilo za 86 milijonov dolarjev, to je za skoraj 18 odstotkov več, kot v preteklem letu, in je s tem pokrilo dobrih 78 odstotkov uvoza. Do konca leta bo gorenjsko gospodarstvo tako lahko uvozilo le še za 77 milijonov dolarjev, kar pa je skoraj 22 milijonov dolarjev manj, kot je planiralo.

Na vse ugotovitve je bilo na seji izrečenega veliko kritičnega: da se gorenjsko gospodarstvo vse premalo povezuje, da so zvezni administrativni ukrepi preostri, da se izvoz slabša tudi zato, ker za vsako ceno uporabljamo v proizvodnji tudi slabše domače repromateriale, da strokovnjaki ne dajo od sebe vsega, kar bi morali.

Ob hudih kritikah administrativnih ukrepov je tovariš Mlinar poudaril, da so bili ukrepi znani, in da bi se gorenjsko gospodarstvo moralo prej pripraviti nanje, sploh pa bi se moralo do časa povezati.

Tudi tovariš Vinko Hafner je bil tega mnenja in poudaril, da se bo treba v prihodnje pripraviti na še hujše zaostritve pri uvozu. Zagotovo pa je slabemu koncu leta, ki se nam obeta, kriva tudi družbenopolitična aktivnost, ki je popustila po zaključnih računih. Zato ne zamuditi letošnjega novembra in decembra za oceno gospodarjenja v tem letu, da bomo pravilno planirali za prihodnje.

D. Dolenc

Skupne seje medobčiskega sveta ZKS in ZSS, ki jo je vodil Zdravko Krvina, so se udeležili tudi gorenjski gospodarstveniki in predsednik republiškega sveta ZSS Vinko Hafner ter izvršni sekretar CK ZKS Martin Mlinar. — Foto: D. Dolenc

Sporazum z Murko

Radovljica — Samoupravni sporazum o trajnem poslovnem sodelovanju na družbenoekonomskih osnovah skupnega prihodka in skupnega dohodka s trgovsko delovno organizacijo Murka Lesce je do konca septembra podpisalo že 72 proizvodnih delovnih organizacij. Od teh je 40 tekstilnih, 23 pohištvenih, 4 s tehničnimi proizvodi in 5 živilskih. Največ, 60 podpisnikov je iz Slovenije, iz Hrvatske 10 in iz Srbije 2.

V četrtek, 11. oktobra, pa bodo v hotelu Toplice na Bledu na priložnostni slovesnosti predvidoma podpisali sporazum še predstavniki Povardariacommerc in Železarne iz Skopja, RIO iz Rijeke, Jutranjka iz Sevnice, Ilirija, Slovenija avto in Slovenijales iz Ljubljane, TOKO Domžale, Stol Kamnik, Jelovic Škofja Loka in Vočar Zagreb iz Šempetra.

Že doslej je Murka s podpisniki, ki predstavljajo 15 odstotkov vseh njenih dobaviteljev, nakupovala blago v vrednosti nad 40 odstotkov svoje celotne nabave. Ta odstotek pa se bo z novimi podpisniki še povečal. Murka ustvari s podpisnicami kar 2,5 krat večjo vrednost nakupa kot z drugimi dobavitelji, ki niso podpisali sporazuma. Velik pomen tega sporazumevanja in medsebojnih dohodkovni odnosov ima tudi za načrt izgradnje velikega nakupovalnega središča v Lescah, ki ga nameravajo začeti uresničevati že prihodnje leto, graditi pa naj bi začeli najpozneje 1981. leta.

JR

NASLOV:

12. MEDNARODNI SEJEM OPREME
KRANJ 12.-21. okt.'79

UGODNI NAKUPI OPREME ZA VAŠ DOM:
— bele tehnike
— kuhinje, kopalnice
— kamini, savne
— tekstil, dekorativa
— gobarska razstava

Kreditiranje manj razvitih področij

Predsednik poslovodnega odbora Ljubljanske banke Janko Smole je v soboto sprejel udeležence 34. rednega zbora svetovne banke in mednarodnega denarnega sklada, ki so bili na obisku v Sloveniji. Poleg bančnikov iz Kuweita, Egipta, Nigerije, Maroka, Slonokoščene obale in držav zahodne Evrope so se sprejema udeležili tudi predstavniki slovenskih organizacij združenega dela, ki že dalj časa poslujejo z omenjenimi državami.

V pogovoru z našimi bančniki so bili predstavniki mednarodne denarne korporacije še zlasti zainteresirani za skupna vlaganja in kreditiranje pri izgradnji transjugoslovanske ceste, za skupna vlaganja za izkoriščanje rudnikov lignita na Kosovu ter v razširitev jeseniške železarne. Prav tako so se pogovarjali o mednarodnih kreditih za razvoj manj razvitih področij v Sloveniji.

Srečanje v Portorožu

Več sto nekdanjih borcev iz Italije, Avstrije, Sovjetske zveze in Madžarske, ki so se med vojno bojevali v okviru NOV Slovenije v svojih enotah, s poveljstvom v svojem jeziku, se je v soboto zbralo v Portorožu na prvo povojno srečanje pripadnikov teh enot, da bi ob spominih na skupen boj potrdili njegove vrednote in njegova vodila v sedanji bitki za mir, prijateljstvo, pravičnost in sodelovanje med narodi. Slavnostni govornik, član predsedstva CK ZKJ Stane Dolanc je med drugim dejal: »Ko se spominjamo pretekle vonje in vsega, kr je hudega prinesla našim narodom in človeštvu, a tudi vizijo prihodnosti, v kateri bodo zares triumfirali mir, enakost, družbene pravice, blaginja in človeška sreča in boljše življenje vseh narodov, se kot takrat tudi sedaj vztrajno borimo za nov, bolj človeški, za svet miru, prijateljskega sodelovanja, za svet brez nasilja in dominacije, za svet svobodnih, neodvisnih in enakopravnih narodov, za resnično demokracijo in človeško srečo.«

125 let Pupinovega rojstva

V banatski vasici Idvor, kjer es je pred 125 leti rodil eden največjih znanstvenikov Mihajlo Pupin, je bila veličastna proslava, ki se jo je udeležilo veliko znanstvenikov z vsega sveta. Proslava je bila pod pokroviteljstvom predsednika Tita, ki je razen Pupinovega muzeja v Idvoru, newyorške Kolumbijske univerze in Nobelovega nagrajenca Isidora Rabija prejel zlato plaketo »Mihajlo Pupin«.

TV festival neuvrščenih

V Hercegnovem se je začel prvi televizijski festival neuvrščenih držav na katerem sodeluje 50 delegacij — 16 iz Azije, 20 iz Afrike, 4 iz Latinske Amerike, 3 iz Evrope, nekaj pa jih ima status opazovalca. Festival je zelo delaven, brez manifestativnih naglasov in odpira udeležencem zanimiva snovanja televizijskih produkcij.

V petek in soboto se je v Škofji Loki mudila sindikalna delegacija iz Smederevske Palanke. Gostje so si med drugim ogledali Jelovico, Kroj, novi vrtec Najdihojca, center za slepe in slabovidne ter Dražgoše. Obiskali so tudi Poljansko dolino in še nekatere druge kraje. S predstavniki občinskega sveta Zveze sindikatov pa so izmenjali izkušnje pri delu v organizaciji. (lb) — Foto: F. Perdan

JESENICE

Danes, 9. oktobra, ob 11. uri se bo sestal izvršni svet jeseniške občinske skupščine. Med drugim bo razpravljal o ustanovitvi rehabilitacijskega centra za Gorenjsko, predlogu družbenega dogovora o skupnih obveznostih pri načrtovanju, organiziranju in sofinanciranju prireditev širšega družbenega pomena na Gorenjskem ter osnutku družbenega dogovora o kmečkem turizmu. Člani sveta bodo obravnavali tudi poročilo prijavne službe.

Jutri, 10. oktobra, ob 16. uri bo v sejni dvorani jeseniške občinske skupščine seja občinske konference Zveze komunistov Slovenije z Jesenic. Udeleženci seje se bodo seznanili s programom izgradnje nove elektrojeklarne. Obravnavali bodo tudi naloge članov konference ob pripravah na letne konference osnovnih organizacij Zveze komunistov.

V četrtek, 11. oktobra, ob 16. uri bo imel razširjeno sejo komite občinske konference ZKS z Jesenic Osrednjo pozornost bo posvetil razpravi o predlogu usmerjenega izobraževanja v jeseniški občini.

(S)

ŠK. LOKA

Danes ob 17. uri bo 1. seja izvršnega odbora osnovne organizacije sindikata delavcev pri zasebnikih. Na seji, ki bo v prostoru obrtnega združenja na Cankarjevem trgu, bodo pripravili akcijski program dela do konca leta 1979.

Na posvetu predsednikov osnovnih organizacij ZS, predstavnikov družbenopolitičnih organijacij in članov občinskega sveta, ki bo danes ob 12. uri, bodo obravnavali oceno dosedanjega uresničevanja akcijskega programa RS ZSS o pridobivnju in razporejanju dohodka in uveljavljanju načela delitve po delu.

Jutri ob 16. uri bo skupno zasedanje zbora združenega dela in zbora krajevnih skupnosti. Obravnavali bodo zazidalne načrte za Železnike, Gorenjo vas in Žiri ter informacijo po poteku javne razprave o osnutku zazidalnega načrta za Godešič ter še nekatere druge zadeve.

L. B.

Skrb za borce NOV

Radovljica — Zaradi nekaterih še vedno nerešenih vprašanj s področja socialnega varstva in stanovanjskih potreb udeležencev NOB, je predsedstvo občinskega odbora ZZB NOV Radovljica na zadnji seji sklenilo posredovati občinski konferenci SZDL Radovljica predlog za sklic predstavnikov samoupravnih interesnih skupnosti za socialno skrbstvo, stanovanjsko gospodarstvo, invalidsko pokojninsko in zdravstveno varstvo. Spregovorili naj bi o vseh odprtih vprašanjih skrbi za borce, kar je po zakonu v pristojnosti vseh navedenih samoupravnih interesnih skupnosti.

Predsedstvo je hkrati izreklo priznanje prizadevanjem in učinkovitosti komisije za zadeve borcev in njihovo socialno varnost pri občinski skupščini. Več pripomb pa je imelo na odnose nekaterih uprav zdravilišč v Sloveniji do borcev, ki so upravičenci koristnega topliškega zdravljenja. Razen dokaj pomanjkljivih zdraviliških storitev so kritizirali tudi način izbire časa zdravljenja. Kot po pravilu so borci povabljeni v toplice po dolgem čakanju v najbolj neprimernih zimskih mesecih.

Svoja stališča do navedenih vprašanj bo predsedstvo posredovalo v obravnavo tudi medobčinskemu svetu ZZB NOV za Gorenjsko.

Seminar za sekretarje

Tržič — Občinska konferenca ZKS Tržič bo 8. oktobra pripravila seminar za vse sekretarje osnovnih organizacij zveze komunistov v tržiški občini. Na njem se bodo seznanili s pripravami na obravnavanje devetmesečnih rezultatov poslovanja v združenem delu ter s pripravami na volilne konference osnovnih organizacij, ki ne smejo biti le formalne, ampak vsebinske. Na seminarju se bodo sekretarji bolj poglobljeno seznanili tudi z vlogo subjektivnih sil in še posebno zveze komunistov v delegatskem sistemu ter s pomenom kolektivnega vodenja.

H. J.

Odkritje spomenika borcem Zidanškove brigade

KAMNIK — V nedeljo, 14. oktobra, ob 10. uri bodo v vasi Slevo nad Kamnikom, kjer je padlo deset borcev Zidanškove (Pohorske) brigade, odkrili spominsko obeležje. Odbor zveze borcev Kamniška Bistrica — Godič, odbor XI. SNOUB »Miloš Zidanšek« in Pohorskega odreda Maribor vabijo na spominsko slovesnost vse občane, mladino, borce, posebno pa svojce padlih in soborce.

V kulturnem programu bodo sodelovali učenci osnovne šole Kamniškega bataljona iz Stranj, pevsko društvo Solidarnost in godba iz Kamnika. Prostor za parkiranje bo zagotovljen nad Strahovico in vasjo Slevo. Slovesnost bo ob vsakem vremenu.

SREDNJA DOBRAVA — Družbenopolitične organizacije in organi krajevne skupnosti Srednja Dobrava so ob koncu akcije Nič nas ne sme presenetiti pripravili odkritje spomenika kurirju in borcu Ivanu Cengletu, ki so ga 22. novembra 1944. leta v Lipnici ustrelili belogardisti. O pomenu odkritja spomenika, odkril ga je predsednik krajevnega odbora ZZB NOV Filip Sitar, je spregovoril Alojz Vidic. Učenci osnovne šole Stane Žagar iz Lipnice so k spomeniku položili šopke in izvedli krajši kulturni spored. — F. Debeljak

Izobraževanje za boljše de

Na Jezerskem se je v soboto začel drugi del sindik[...] politične šole, ki jo organizira občinski svet [...] sindikatov Kranj

Jezersko — Medtem ko je prvi, spomladanski del politične šole slonel pretežno na temah iz zakona o združenem delu in delovnih razmerjih, torej na praktičnih znanjih, pa je drugi del šole, ki se je začel v soboto, namenjen prvenstveno pridobivanju in širjenju znanja o marksistični teoriji ter spoznavanju stališč sindikatov do posameznih družbenih vprašanj.

Program za občinsko sindikalno šolo, ki je menda edina v Sloveniji, v taki obliki pa traja že sedem let, pripravi po vzorcu republiške sindikalne politične šole delavska univerza Tomo Brejc iz Kranja skupaj z občinskim svetom. Osnova je skupna, medtem ko je program dopolnjen z aktualnimi družbenimi vprašanji, nujnimi za uspešno opravljanje družbenopolitičnih nalog v sindikatu in nalog v samoupravljanju. Tako so bila na primer v prvem delu vključena v to področje vpršanja o socialni politiki, stanovanjskem gospodarstvu in podobno, medtem ko drugi del predvideva na primer spoznavanje sistema samoupravnega planiranja in naloge sindikatov v zvezi s planiranjem, razpravo o usmerjenem izobraževanju in zaposlovanju ter odgovornosti sindikatov za kadrovsko politiko in druga aktualna vprašanja.

Podobno kot prvi del šole, je tudi drugi zasnovan v obliki predavanj, razprav, individualnega in skupinskega dela ter seminarskih nalog. Šola traja osemdeset pedagoških ur, razdeljenih v štiri kroge po dva dneva. Udeležuje se je okrog štirideset slušateljev, o koristnosti šole pa so spregovorili trije izmed njih.

Joži Ribnikar, obračunovalka osebnih dohodkov v Planiki Kranj, je članica nadzornega odbora osnovne organizacije sindikata, predsednica samoupravne delavske kontrole in članica komisije za delovna razmerja:

»V sindikatu delam že sedemnajst let, a sem šele zdaj, ko obiskujem šolo, spoznala, da mi manjka še precej znanja. Mislim, da bi se je moralo udeležiti več sindikalnih delavcev. Za prvi del bi lahko rekla, da je bil odlično organiziran. Teme so bile dovolj obširne, predavatelji dobri, česar morda nismo uspeli razrešiti skupaj, pa smo lahko prebrali v obsežni literaturi, ki smo jo dobili. Prepričana sem, da mi bo dobljeno znanje koristilo, saj se pri delu sindikata pojavlja vrsta vprašanj, na katera je teže [...]voriti. Žal je bilo nekoliko p[...]le pogovorov o praktičnih [...]njah sindikalnih delavcev i[...]nih sredin.«

Bogdan Doles dela v labor[...] službe za kontrolo zanesljiv[...] kranjski Savi. Je sekretar [...] odbora sindikata v temelj[...]nizaciji in namestnik [...] osnovne organizacije zveze [...]stov:

»Prvi del sindikalne poli[...]le je bil dobro organiziran, [...]davatelji so bili kvalitetni, [...]da je vzdušje v tej šoli sp[...] in veliko se pogovarjamo o [...]mih. Mogoče bi bilo dobro v[...] več pogovorov o konkretne[...] in nalogah sindikata. O dru[...]lu šole bi zdaj, ko se je k[...]čela, težko govoril. Temelji [...] vsem na filozofiji, marksizm[...] prav mora te osnove pozna[...] sindikalni delavec, morda [...] predavanja ne bodo enak[...]miva.«

Vili Peteh, elektromehanik [...]trotehničnem podjetju v K[...] član izvršnega odbora osn[...]ganizacije zveze sindikatov:

»Iz našega podjetja šolo [...]jeva dva. Mislim, da bi mo[...] več slušateljev tudi iz ma[...]lovnih organizacij. Program [...]mi zdi zanimiv. Predavatelji [...]bri, tako da smo zvedeli [...]cej o nalogah sindikata. Šol[...] koristila. Zdaj vem, kater[...]ročjem se bomo morali v [...] bolj posvetiti, kako čim bo[...]gati delavcem, kaj storiti [...] medsebojne odnose in pod[...]

H. Je[...]

Vsak osmi mladinec na MD

Na vseh mladinskih delovnih akcijah je sode[...] 43 tisoč mladih iz Slovenije, samo doma pa so op[...] dela v vrednosti preko 747 milijonov dinarjev

Center za mladinske delovne akcije pri republiški konferenci ZSMS je bil letos organizator treh zveznih delovnih akcij — Kozjansko, Posočje in Suha krajina — in sedmih republiških — Brkini, Slovenske Gorice, Kožbana, Istra, Goričko, Kobansko in Bela krajina. Na njih se je od 2. junija do 2. septembra zvrstilo 108 mladinskih brigad, ki so na manj razvitih območjih Slovenije postavile in izgradile 83,5 kilometra vodovodnega omrežja, 7 kilometrov novih cest, obnovile 63 kilometrov cestišča, 3 kilometre PTT omrežja, skoraj 4 kilometre električne napeljave, splanirale na desettisoče kvadratnih metrov površin, urejale hudournike, okolice objektov, vzgajale najmlajše v improviziranih vrtcih, pomagale bolnikom in socialno ogroženim ... Skupna vrednost opravljenih del je presegla 747 milijonov dinarjev.

1900 mladih brigadirjev iz Slovenije pa se je v mesecih prostovoljnega mladinskega dela vključilo v zvezne delovne akcije v ostalih republikah in pokrajinah. Šest brigad je sodelovalo tudi pri odpravi posledic potresa v Črni gori.

Če tem številkam prištejemo še mlade, ki so »šolo samoupravljanja« opravljali na lokalnih delovnih akcijah, dobimo nazorno predstavo o gospodarski in družbenopolitični vlogi mladinskega prostovoljnega dela [...]niji. Vsega skupaj je na [...]publiških in lokalnih akcijah [...]valo 43 tisoč mladih oz. v[...] mladinec.

Tudi pri republiškem centru [...] letos srečevali s podobnimi [...] kot na kranjski občinski k[...] Sestava brigad je bila tudi dr[...] ustrezna. Število brigadirk se [...]koliko povečalo, iz leta v leto [...] manj na delovnih akcijah štud[...]

Delegati neuvrščenih

TRZIC — Delegati neuvrš[...] držav, ki se trenutno mu[...] obisku v Sloveniji zaradi [...]šanj o položaju in vlogi pod[...] znanosti v deželah v razvoju [...] do danes prišli tudi v Tržič. [...] 9.30 jim bodo predstavniki [...]ščine občine na kratko pr[...]vili tržiško občino, zatem p[...] bodo pogovarjali o delovan[...] legatskega in skupščinskega [...]stema. Ob 11.30 bo 30-članska [...]legacija v tovarni obutve [...] kjer jih bodo delavci sezna[...] samoupravljanjem.

R. [...]

ŠE ENKRAT:

Prehod na ekonomske stanarine

O uresničevanju urejanja odnosov pri gospodarjenju s hišami in prehodu na ekonomske stanarine je na zadnji seji razpravljal tudi kranjski občinski sindikalni svet.

V živahni razpravi so se člani predsedstva zavzeli, da bi ne spodbujali porasta stanarin vsaj do leta 1985, temveč je treba letno usklajevati višino stanarin z rastjo osebnih dohodkov in porastom cen nasploh; seveda s ciljem, da v letu 1985 dosežemo ekonomsko stanarino. Kriteriji za ugotavljanje upravičencev do subvencioniranja najemnine pa naj ne bodo strogo formalni. Še posebej ne pri podlagi stanovanja, za katerega predsedstvo predlaga odstopanje do 10 odstotkov. Potrebno pa je preveriti tudi ustavnost nekaterih predlaganih kriterijev pri upravičenosti do subvencije, kot na lastništvo avtomobila, vikend ali podobno. Družine, ki jih ogroža alkoholizem, invalidnost in podobno, bi morali obravnavati še posebej. Treba pa je, seveda, smotrno uporabiti seštevek vseh socialnih olajšav oziroma upravičenosti, ki jih je mogoče uveljaviti na različnih področjih. Sistem zagotavljanja socialne varnosti se ne sme spremeniti v svoje nasprotje! In o posebnih upravičenostih stanovalcev naj bodo obveščeni vsi: hišni sveti, delovne organizacija in drugi, da bi preprečili izkoriščanje pravic do subvencije.

Seveda pa je pri družbenih stanovanjih potrebna tudi povečana skrb za boljše tekoče vzdrževanje stanovanj. Zato je nujno skrbeti za ljudi, ki bi sprotno opravljali te naloge, ki so bile prej del časa dela hišnika. Obenem je treba večjo pozornost posvetiti upravljanju in delovanju hišnih svetov za gospodarno ravnanje s stanovanji in drugo premoženje. Stimulirati je treba tudi prizadevanja samih stanovalcev, da bi dobro vzdrževali in vlagali lastna sredstva v izboljšanje svojih stanovanjskih prostorov.

In še to menijo na predsedstvu: v sporazumu naj se delež upravnih služb ne določa z odstotkom, temveč izključno na podlagi svobodne menjave dela. Tudi ostala notranja delitev stanovanjc, razen amortizacije, naj vsakoletno določi na osnovi potreb in možnosti vzdrževanja.

D. D.

Vrnitev k osnovni dejavnosti

Komunalno podjetje iz Tržiča namerava izboljšati in razširiti svoje komunalne storitve, tako da jih bo lahko koristil vsak občan — Načrti za specializacijo v nizkih gradnjah

Tržič — Osnovna dejavnost Komunalnega podjetja iz Tržiča, kot že samo ime pove, je komunalna. Vendar pa v podjetju že nekaj let ugotavljajo, da ta del prinaša komaj tretjino vsega dohodka in da jih rešujeta gradbena in storitvena dejavnost. Do takega preobrata, ki je onemogočil skoraj vsakršen razvoj komunalne dejavnosti, po drugi strani pa sprožil tudi vprašanje delavcev za to področje, je prišlo predvsem zaradi visokih stroškov. Nedonosno poslovanje je dalo zelo malo možnosti za nakup sodobne mehanizacije, s tem pa včasih tudi slabe storitve.

To velja tako za pogrebno dejavnost kot za pralnico ali tržnico, še bolj pa za vzdrževanje cest in javne snage. Vzdrževalne površine so majhne in je bilo zato vsako vlaganje v strojno opremo vprašljivo. Brez sodobnih strojev pa tudi storitve ne morejo biti posebno kvalitetne. Tega se v Komunalnem podjetju dobro zavedajo, zato so letos kupili dva avtomobila za odvoz odpadkov in buldožer za zasipanje na smetišču v Hudem. Tako so svoje delo precej izboljšali, nameravajo pa ga postopoma tudi razširiti. Za javno smetišče menijo, da bi morali industrijske odpadke ločiti, saj prav ti največkrat povzročajo vžige in zastrupljanje okolja.

Posebno poglavje v komunalni dejavnosti pa predstavljata vodovod in kanalizacija. Komunalno podjetje se močno zanima za izgradnjo novega zajetja v Črnem gozdu. Želi se namreč usposobiti za nizke gradnje, v katere sodijo tudi ceste in kanalizacija. Že ta mesec predvidevajo začetek gradnje kanalizacijskega kolektorja, ki pomeni uvod v specializirano dejavnost Komunalnega podjetja.

V smernicah za prihodnjih pet let, ki so jih poslali v obravnavo tudi vsem krajevnim skupnostim, ne predvidevajo razširitve stranskih dejavnosti, to je obrtnih storitev in visokih gradenj, ampak ponovno vrnitev k osnovni, komunalni dejavnosti. Usposobiti se nameravajo do take mere, da bo z njihovo ponudbo lahko zadovoljen vsak občan. Morale pa bodo seveda postati tudi donosne.

Obrtnih storitev torej ne bodo razvijali. Dopolnili jih bodo le s tistimi profili delavcev, ki jim manjkajo, da bi prihodnje leto lahko ustanovili enoto za vzdrževanje stanovanj pri občinski stanovanjski skupnosti.

Razen tega bodo morali misliti tudi na nove prostore, najprej za mehanično delavnico in za spravilo strojev. Ker v Pristavi možnosti za razširitev nimajo, bodo začeli graditi na industrijski coni, kamor bodo postopoma prenesli tudi vse ostale dejavnosti. Nekaj denarja pa bodo že prihodnje leto vložili v obnovo doma za samske delavce, tako da bo primeren za bivanje

H. Jelovčan

Planski dokumenti naj bodo stvarni

Tržič — Osrednja točka dnevnega reda zadnje seje občinskega sveta zveze sindikatov Tržič je bila ocena stanja na področju planiranja v tržiški občini, zlasti v organizacijah združenega dela, v katerih je nosilec razprav sindikat.

Po dosedanjih poročilih iz šestindvajsetih temeljnih organizacij gospodarskih dejavnosti aktivnosti v zvezi s pripravo planskih dokumentov potekajo po predvidenih programih. So pa ponekod kasni s sprejemanjem smernic, saj jih bodo obravnavali šele ta mesec. Šepa predvsem zaradi pomanjkanja strokovnih delavcev. Tudi z delom osnovnih organizacij zveze sindikatov niso povsem zadovoljni, je bilo rečeno na seji. Sindikat se namreč premalo vključuje v aktivno delo pri oblikovanju smernic. Premalo pozornosti posveča zaposlovanju in kadrovski politiki, minimalnim standardom, stanovanjski politiki, področju družbenega standarda in podobno. To po eni strani niti ni čudno, saj so člani sindikata premalo usposobljeni za razprave o planskih dokumentih.

V temeljnih organizacijah družbenih dejavnosti aktivnosti potekajo podobno kot v materialni proizvodnji, le da se tu čutijo še manj usposobljene in pričakujejo več pomoči od samoupravnih interesnih skupnosti. Tu so namreč prišli najdlje. Smernice imajo v vseh skupnostih izdelane in čakajo na sporočilo izvršnega sveta skupščine občine Tržič, kako naj elemente za sklepanje samoupravnih sporazumov posredujejo v združeno delo.

Člani občinskega sveta zveze sindikatov so menili, da je potrebna večja družbenopolitična aktivnost sindikata, ki naj pripomore, da bodo sprejeti taki planski dokumenti, ki bodo celoviti in stvarni. Posebna naloga osnovnih organizacij pa je, da v razprave vključi kar največ svojih članov, saj so nosilci planiranja delavci v združenem delu in občani v krajevnih skupnostih.

Na seji je bilo govora tudi o nadaljnji demokratizaciji samoupravnih socialističnih družbenih odnosov in krepitvi kolektivnega dela ter odgovornosti. S tem v zvezi so člani sveta sklenili, naj izvršni odbori osnovnih organizacij zveze sindikatov ocenijo svoje delo v tem mandatnem obdobju ter pripravijo izhodišča za naprej s tem, da izvršni odbori preidejo na kolektivno obliko vodenja, ter da se okrepi delo sindikalnih skupin.

H. J.

SKUPNOST ZA ZAPOSLOVANJE KRANJ

Ocena migracij na Gorenjskem

Gorenjska ima zaradi velike deficitarnosti kadrov velik migracijski značaj. Migracijska gibanja v občinah po spolu odražajo tudi specifične karakteristike gospodarstva torej viške oziroma manjke kadrov povezane v precejšnji meri z gospodarsko razvitvijo posameznih občin.

Migracijske salde smo ugotavljali kot razliko med zaposlenimi po občin stalnega bivanja (izračunani iz prebivalstva po statistiki in koeficientov zaposlenosti) ter zaposlenimi po občini delovnega mesta (zdravstvena skupnost). Prihajanje oziroma priseljitev delavcev na neko področje označujemo kot imigracijo, odhajanje oziroma odselitev pa z emigracijo.

Podatki za leto 1978 kažejo, da je Gorenjska migracijska regija. Iz drugih regij in republik je prišlo na Gorenjsko 6939 delavcev, med njimi 97 odstotkov žensk. V večini gorenjskih občin je dotok kadrov večji od odliva. Pozitiven migracijski saldo imajo občine Jesenice, Kranj, Škofja Loka in Tržič, emigracijska — z negativnim saldom — je le radovljiška občina.

Po obsegu migracij je na prvem mestu občina Kranj, ki je imela skupaj 3973 imigrantov, od tega 3243 žensk ali 84 odstotkov. Moških delavcev je bilo manj, le 630 oziroma 15 odstotkov. Dotok delavk je povezan z obstoječo gospodarsko strukturo; razvita je predvsem lahka industrija (tekstilna in elektro), možnosti za zaposlitev žensk v teh industrijskih vejah pa so precejšnje. Migracijski saldo se je v primerjavi z letom 1977 povečal za dobrih 8 odstotkov.

Občina Jesenice je po številu migracij na drugem mestu. Skupen imigracijski saldo je 2377 delavcev od tega 82,5 odstotkov moških, saj je za jeseniško občino značina težka industrija in s tem povezano zaposlovanje moške delovne sile. Predvsem so to delavci iz drugih republik. Glede na leto 1977 se je migracijski saldo povečal za 4,7 odstotka.

Občina Škofja Loka ima prav tako imigracijski značaj. Na delo prihaja od drugod 692 delavcev. Podatki kažejo, da moški iz občine odhajajo na delo drugam (591), 1283 žensk pa prihaja v občino. Indeks migracij 1978/77 je 113,4.

Po spolu različne tokove imamo tudi v občini Tržič. Občina je sicer v celoti migracijska, saj vanjo doteka po oceni 406 delavcev. Pritok žensk (714) je vezan na tekstilno in čevljarsko industrijo. V primerjavi z letom 1977 so migracije porasle za 4,4 odstotka.

Radovljica je med gorenjskimi občinami edina z emigracijskim saldom. Iz Radovljice odhajajo v druge občine in regije moški (1481), medtem ko ženske na delo prihajajo v Radovljico. Taka migracijska gibanja je treba povezovati z razvito trgovino in gostinstvom v občini, ob upoštevanju ostale industrije. V celoti emigrira iz radovljiške občine 506 delavcev. V primerjavi z letom 1977 je migracijski saldo nižji za 37,4 odstotke.

Pri medobčinski migraciji, ki ima značaj dnevne mobilnosti, je gotovo večjega pomena tudi dobra prometa povezanost posameznih občin. Ocenjujemo, da gre za močnejše dvosmerne premike predvsem med občinama Škofja Loka in Ljubljana, dalje med Radovljico in Jesenicami, bolj enosmerni pa so iz občine Radovljica in v občino Tržič.

Mimi Pintar

OBRTNO ZDRUŽENJE OBČINE KRANJ
Tomšičeva 14

razpisuje prodajo poslovnih prostorov

Površine:

— razvita gradbena površina	176 m²
— skupna površina stavbe	274 m²
— vrt	223 m²

Prodajamo adaptirano poslovno stavbo s popolno pisarniško opremo in telefonom.
Prednost pri nakupu imajo delovne organizacije in društva.

Pismene ponudbe sprejema obrtno združenje občine Kranj, Tomšičeva 14.

Rok prijav je 15 dni po zadnjem razpisu.

Kmetijska zadruga
Škofja Loka

objavlja prosta dela in naloge

1. **POSPEŠEVALCA ZA ŽIVINOREJO**

Pogoj: — visoka ali višja izobrazba, agronom — živinorejska usmeritev ali veterinar. Lastno prevozno sredstvo. Poskusna doba 3 mesece.

2. **DVEH MEHANIKOV**

Pogoj: — poklicna avtomehanska šola

Prošnje z dokazili o strokovnosti sprejema sekretariat KZ Škofja Loka, Jegorovo predmestje 21, 15 dni po objavi oglasa.

KOMPAS JUGOSLAVIJA

KOMPAS
TOZD turistično gostinski obrati
Ljubelj
64290 Tržič

objavlja prosta dela oziroma naloge

1. **2 KUHARJA — KUHARICI**
   — KV poklicna šola
2. **RECEPTORJA**
   — srednja šola, znanje enega svetovnega jezika
3. **ADMINISTRATORJA**
   — srednja ekonomska šola z znanjem enega svetovnega jezika
4. **SNAŽILKE**
   — osnovna šola

Za opravljanje navedenih del oziroma nalog, sklenejo delavci delovno razmerje za nedoločen čas z dvomesečnim poskusnim delom.
Na voljo so samska stanovanja. Vsakodnevni prevoz Tržič—Ljubelj je zagotovljen.
Ponudbe s priloženimi dokazili o izpolnjevanju pogojev naj interesenti v 15 dneh po objavi naslove na gornji naslov.

Iskra Elektromehanika Kranj
TOZD Tovarna telefonskih enot
Blejska Dobrava 124

Po sklepu komisije za delovna razmerja in delitev OD razpisuje prosta dela in naloge:

1. vodje proizvodnje
2. vodje tehničnega razvoja

Poleg splošnih pogojev morajo kandidati izpolnjevati še naslednje pogoje:
Pod 1. — visoka ali višja izobrazba tehnične, ekonomske ali organizacijske smeri,
— 5 let ustreznih delovnih izkušenj na področju telefonije,
— moralno-politična neoporečnost.

Pod 2. — visoka ali višja izobrazba elektro smeri,
— 5 let ustreznih delovnih izkušenj na področju telefonije,
— moralno-politična neoporečnost

Mandatna doba traja 4 leta in je kandidat lahko ponovno imenovan.

Kandidati naj pošljejo vloge z dokazili o izpolnjevanju pogojev v roku 15 dni po objavi na naslov:
Iskra Elektromehanika Kranj, TOZD Tovarna telefonskih enot, 64273 Blejska Dobrava.

BOGINJA - MATI VETROV

ANDREJ ŠTREMFELJ

16. nadaljevanje

Zvečer po radiu izvemo, da sta Vikl in Marjon sestopila nazaj v Energoinvest. V začetku sta mislila, da bosta naslednjega dne še enkrat poskusila proti vrhu. Takoj nad Energoinvestom sta se pri iskanju prehoda preko rumenega pasu zaplezala. Potem je Vikiju odpovedal ventil in v eni uri je bil ob ves kisik, ki drugače zadošča za 12 ur. Da ne bi zapravila dneva, sta kljub temu skušala najti prehod preko rumenega pasu. Edino možnost sta videla v navpičnem kaminu, ki zaključuje ozek žleb. Zato, da je ta kamin preplezal, se je moral Marjon samo v tankih rokavicah in brez nahrbtnika (se pravi brez kisika) truditi več kot dve uri. Potem sta sestopila. Gora pa je zahtevala davek. Marjon je šele proti večeru v Energoinvestu opazil, da ima vse prste na rokah modre. Dobro je vedel, kaj lahko to pomeni. Takoj je zapustil Energoinvest in, ne da bi se ustavil v katerem koli taboru, sestopil v Alpino. Tam mu je dr. Tekavčič vso noč ogreval prste s toplimi kopelmi, potem pa je odšel v bazo, kjer ga je prevzel Muma.

Viki je ostal na petici, nič hudega sluteč. Nameraval je počakati Romana in Duleta, in potem skupaj z njima oditi proti vrhu. Zvečer, ko si je sezul čevlje je opazil, da ima prste neobčutljive. Drgnil in ogreval jih je vse do jutra, vendar brez pravega učinka. Proti jutru je utrujen zaspal, tako, da je zamudil celo radijsko zvezo. Potem, takoj ko se je prebudil, je sestopil v dolino. Srečali smo ga tik pred Krko.

Usedli smo se v sneg, Viki pa je pripovedoval žalostno zgodbo iz tabora pet. Ob zmrznjenih prstih, Marjonovih in svojih, ni mogel zadržati solz. Koliko solz bo še zahtevala ta gora? Mar se nas hoče res na vsak način znebiti? Vedno bolj strah me postaja tega velikana, tega ogromnega kupa skal in ledu. Pogled na obupanega tovariša, ki je za to, da bomo morda mi prišli na vrh, dal svoje prste, me zopet predrami. Ne! Ne sme me biti strah gore. Trud vseh nas mora biti poplačan z vrhom. Viki, obljubim, da bom dal vse od sebe, samo da tvoja žrtev ne bi bila zaman!

V Krki se takoj lotimo kuhanja. Precej premišljujem, kako bo v naslednjih dneh. Ali se splača žrtvovati nekaj prstov zato, da prideš na vrh?... Šerpe so prišli iz Rašice. S Karmo se dogovoriva, da

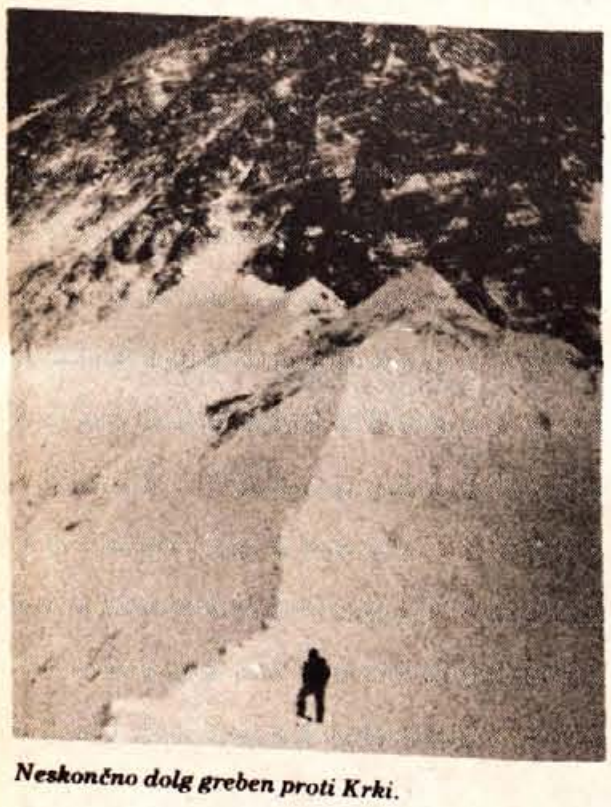

Neskončno dolg greben proti Krki.

V strmini nad taborom 4 (Krka — 7550 m). Foto: Marko Štremfelj

bodo jutri nesli do Energoinvesta vsak po dve jeklenki kisika, da ga bo dovolj še za Šraufa in Stipeta. Pozno popoldne so prišli še Šerpe, ki so spremljali Romana in Duleta do Energoinvesta. Utrujeni so, vendar obljubijo, da bodo jutri še enkrat poskusili priti s tovori do petice. Lakpa je tako prehlajen, da sploh ne more govoriti. Dam mu malo propolisa. Saj čez noč mu ne bo pomagalo, vendar je pri Šerpah že to, da so dobili zdravila, veliko vredno za njihovo razpoloženje in počutje. Vsi trije smo dobro razpoloženi in prepričani v to, da bomo prišli na vrh, če bo le vreme držalo. Pogovori se neprestano sučejo okrog vrha. Jutri bosta poskusila Roman in Dule.

Šotori tabora Krka na veliki ravnici, 7550 m visoko, postajajo vse manjši. Lakpa, ki je zjutraj še enkrat poskusil nesti do Energoinvesta, je odnehal. Obe jeklenki kisika je zasadil v sneg in se vrnil v dolino. Še dvema Šerpama so v dolgih snežiščih nad Krko pošle moči in sta se vrnila. Pet Šerp pa vztrajno nosi naprej. Trije so nas prehiteli. Čim prej bi radi opravili svojo nalogo in potem odšli po hribu navzdol. Nejcu se je pri slikanju izmuznil protektor (vrhnja nylonska rokavica) iz rok. Skupaj z rokavico je drsel navzdol in se ustavil daleč spodaj v skalah. K sreči imamo s seboj rezervo. Pod kaminom čakamo v vrsti. Najbolje je, če skozi kamin pleza samo eden. Če sta dva, drug drugega samo ovirata. Na grebenu nad kaminom spet pošteno piha. Tako je mrzlo, da moram iz nahrbtnika vzeti še ene rokavice. Na levi strani grebena se lepo vidijo skalnata pobočja severne stene vse tja do severnega grebena. Skalnat greben preide v snežnega. Ta je na nekaj mestih kar pošteno strm. Ko se spet izgubi v skalah, pot preči levo v snežišče. Ob koncu snežišč srečamo Šerpe, ki se že vračajo iz petice. Tu zapustimo vrv in nadaljujemo po snežiščih do skal. Te prečkamo od desne proti levi in tako pridemo v velik žleb, ki je na koncu zaprt s previsi. Tu, v tem žlebu, je ob skalah postavljen edini šotor tabora pet (Energoinvest).

SE NADALJUJE

ABCDOMURKA
proizvodno, trgovsko in gostinsko podjetje
LOKA n. sol. o. ŠKOFJA LOKA

Proizvodno, trgovsko in gostinsko podjetje
Loka
Škofja Loka

objavlja prosta dela in naloge

1. **KUHARJA**
   v SP restavraciji Prajerca, Spodnji trg 4, Škofja Loka,
   KUHARJA
   v obratu Homan, Mestni trg 2, Škofja Loka,
   2 KUHARJA
   v Hotelu Jelen v Kranju,
   KUHARJA
   v Gostilni Stari Mayr, Titov trg 16, Kranj

Pogoji: — končana poklicna gostinska šola

2. **NATAKARJA**
   v SP restavraciji Frankovo naselje, Škofja Loka

Pogoj: — končana poklicna gostinska šola

3. **DELAVKE**
   za pomoč v kuhinji v SP restavraciji Prajerca
4. **KURJAČA**
   v SP restavraciji Prajerca

Pogoj: — delo se opravlja dve uri dnevno v času sezone ogrevanje prostorov in je primerno za upokojence

5. **ŠOFERJA**
   za razvoz hrane v SP restavraciji Frankovo naselje

Pogoj: - izpit B kategorije

V novozgrajenem obratu, ki bo odprt predvidoma 1. 5. 1980, v vem naselju v Podlubniku v Škofji Loki, bodo prosta naslednja oziroma naloge:

6. **POSLOVODJE**

Pogoj: — dokončana hotelska šola ali šola za gostinske poslovodje

7. **2 KUHARJA**

Pogoj: — končana poklicna gostinska šola

8. **2 PK KUHARJA**

Pogoj: — PK kuhar

9. **2 TOČAJA**

Pogoj: — končana poklicna gostinska šola ali PK natakar

10. **2 NATAKARJA**

Pogoj: — končana poklicna gostinska šola ali PK natakar

11. **2 BLAGAJNIKA**

Pogoj: — končana poklicna gostinska šola ali PK delavec v gostin s prakso pri delu na blagajni.

12. **2 SNAŽILKI**

Vsa dela razen pod zaporedno številko 4., se združujejo za nedoločen čas s polnim delovnim časom. Poskusno delo za dela oziroma naloge pod zaporedno številko 6. traja 60 dni, pod zaporedno številko 1., 5., 7., 9., 10., 11. traja 45 dni, pod zaporedno številko 3., 8., 12. 30 dni.

Kandidati naj pošljejo pismene vloge z dokazili o izobrazbi na »LOKA« Škofja Loka, DS skupnih služb — kadrovska služba, Kr ceva 53, v roku 15 dni po objavi oglasa.

13. **Delavca za občasno nadomeščanje receptorja**
    v popoldanskem času (50—60 ur mesečno) v hotelu Jelen. D je primerno tudi za študente in upokojence.

ljubljanska banka
Temeljna banka Gorenjske

Hudo mi je le, ko se spotaknem ob pobruhanega pijanca. Papeetejec je. Veliko podobnih vidim naslednje dni. Pijejo, da bi pozabili, da so jim sinovi zašli na slaba pota; vzpodbudile so jih sproščene strasti vsega, kar je nosil po otoku beli človek. Utapljajo, se v pijači, ker so se jim hčere skurbale. V kozarec nalivajo tudi zaradi samih sebe. Sužnji so. Najbolj preprosta dela opravljajo, povsod so jih spodrinili. Nekoč pa so bili sami, in ponosni nase.

Glavno mesto Papeete je velika luka, podobna ostalim zavetiščem za izgubljene duše mornarjev. Vse najslabše lahko dobiš tu. Zbeži s smrdljivih ulic, kjer se plazijo lačne načke in stekli psi.

Velike ladje iz Amerike, namenjene proti Avstraliji in Novi Zelandiji, se vedno ustavljajo tu.

Francoski uradniki so se naselili na čudovitem polotoku Tairapu. Kakšne fantastične hišice med dišečimi vrtovi rož in palm.

Gauguin, veliki francoski slikar, je slikal te domorodce. Z občutkom za erotično doživljanje in eksotiko. Rekel je, da bo Tahiti umrl. Da ga bodo Evropejci posrali. Da so misijonarji dogmatiki, ki ne znajo ceniti nobene druge kulture, razen naše krščanske. Vzeli so jim boga, novega ukazali s šibo, pozabili pa, da bodo zmedeni domačini vzeli rajši tistega, ki se ponuja hinavsko priliznjen: denar, strast, alkohol . . .

Tahiti je danes dražji od Tokia, San Francisca. Trgovine vodijo Kitajci.

Tudi na osamljeno Bora Boro me je spravilo hrepenje po čistosti. Kaj bi pisal, res je bilo lepo.

Kako naj to napišem? Ali planinec, ki je preživel nekaj dni v gorah, govori o svojih občutkih. Se ne da! Z besedami več skriješ, bistvo bolj zamegliš kot če molčiš.

Na Motu Ituju me je srečal tajfun. Madona, so leteli kokosovi orehi. Domorodci v skromni skriti vasici so se za noge privezali za palme. Odpihnilo je nekaj bambusovih koč, pokritih s slamnato streho. Potem je bilo vse kot prej. Papige so se kljunčkale, okrogli skodrani fantiči so stikali za želvjimi jajci, stare ženske so odpirale ostrige in iskale bisere.

Ob večerih smo sanjali na kitao in buljili v veliko luno. Toplo je bilo. Punce so se hihitale okrog loncev s pudingom poi. Ob vrču opojne pijače mi nikakor ni uspelo razložiti rjavim, od sonca osmojenim možem, da je pri meni doma mraz. Kako nekomu razložiti, kaj je sneg in led, če ga še nikoli ni videl. S preprostim, poštenim ljudstvom, ki ne pozna nevroze, sem lovil ribe, sadil sadike gomoljaste rastline taro, nabiral banane, sušil kopro . . .

Sporazumevali smo se z redkimi besedami, in gibi rok in obrazno mimiko. Nikoli nisem uporabil izraza »fiu« – naveličal sem se.

Aita mai tai, aita pea pea. Naj si to vsak sam prevede.

Slovo ni bilo slovo. Ta otoka Bora Bora in Motu Itu bosta vedno z mano. Utrdila sta mi zaupanje v človeka. Niso vsi ljudje gnili.

Na ameriški zahodni obali sem prvič pristal v Mehiki. Acapulco je mondeno svetovljansko letovišče. Hoteli me ne zanimajo. Z avtobusom se odpeljem v majhno revno vasico pogorja Siera Madre de Sur. V viharju, ki ga doživim tu, si komaj rešim življenje. V fotoaparat pride pesek, ki blokira naperjanje, film in tudi drugi filmi so povsem zanič. Tako ob vse posnetke čudovitih gora.

Meksikanci so čudni ljudje nekaj neumnih situacijah so zamerili za vse življenje. V City-ju me je na letališču neznanec nagovarjal, naj pripim kake pol kile težak marihuane v Los Angeles. jal za to 100 $. Odklonil sem smejal se je in me povabil hiške specialitete. Ker sem pol ure časa, sem si tortile želel in šel z njim. Pripeljal je le do stranišča, kjer me je nekaj sumljivih tipov preg sem obležal z obrazom v hlač pred pisoarjem. »Da boš dr bec«, je rekel, in z vso bando

Ko smo ponoči letali Angeles, sem lahko opazoval ljeno ameriško betonsko pod seboj: vse ulice in ceste seboj sekajo pravokotno kajo od vzhoda proti zahodu pa izginejo v nedogled. Tudi proti San Franciscu je razs Santa Barbara, Santa Maria Cruz, San Joze. Nekdaj je ozemlje mehiško. Združenе jih porinile nazaj na Ka fornio.

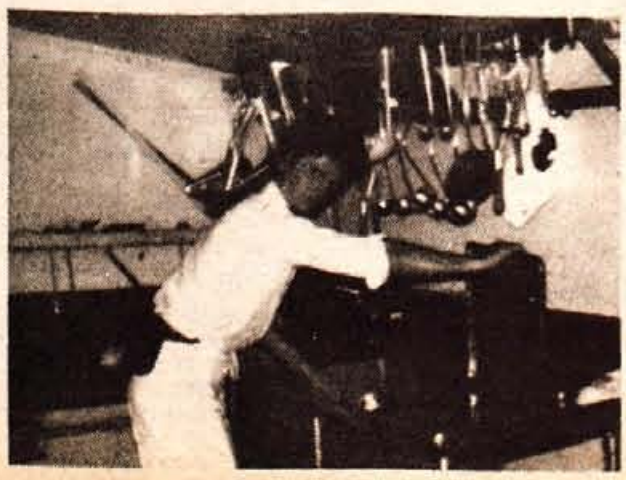

Pomivalec posode. Konec romantike! Ne! Lepo je bilo

SE NADALJ

Mokri zunaj, mokri znotraj

Skupnice pred Jurčičevo rojstno hišo so prišle ravno prav za skupinski posnetek. — Foto: D. Dolenc

Ni dolgo, ko smo se hvalili: kadar gre pa GLAS na izlet, je vedno lepo... Pa smo se prezgodaj. Zadel nam jo je, šment, kar ob prvi priložnosti, ob našem jesenskem izletu v soboto. Močilo nas je že, ko smo se spravljali na avtobus pred Creino. Pa sta imeli deset iz škofjeloške NAME, ki je lokrat dala malico za naš izlet, Irena Jezeršek in Greta Šušteršič, pripravljeni dve steklenici za tolažbo. Prileglo se je šilce, toda hudo

Janez Naglič s Sp. Brnika je bil najstarejši, pa tudi najbolj vesel naš izletnik

»Kdo še nima malice...«

konkurenco jima je delal naš naročnik, Janez Potočnik, Strgarjev s Podvrha nad Javorjami, ki je ponudil pravi domači češnjevec...

Potem nam dež, ki je še vedno močil Vrhniko in prostrana dvorišča bistriškega gradu, ni več prišel do živega. Toda, ko smo ob malem grajskem jezercu, polnem vodnih rac, delili malico, je imel razumevanje. Le z vej stare eksotične platane so sem pa tja padale velike, neusmiljene kaplje. Pa nič zato, malica je teknila in kozarček rdečega tudi.

Kot bi se ta dan prav vse zarotilo proti nam: Taborska jama pri Grosupljem je bila brez toka in tako z ogledom ni bilo nič. Grosupeljski električarji so popravljali nekaj v Tovarni motvoza, pa vzeli celemu predelu elektriko.

Bomo pa vsaj od daleč videli izvir Krke, smo se tolažili. Figo. Taka megla se je navlekla prav tam čez, da smo si ga lahko le v mislih narisali. Zdaj smo res komaj čakali Muljave in Obrščа ....

Na Muljavi smo, seveda, zavili najprej k Jurčiču domov. Tu nas je sprejel njegov pranečak Ciril Jurčič. Tudi Krjavljevo kočo smo si ogledali. Potem pa k Obrščaku! Tu so točili že novino, táko, ki še malo reže in je dobra, dobra... In če smo mokri zunaj, bodimo še znotraj. Vince teče in kmalu je tu pesem, da kar streho privzdiguje. Same stare, pivske je slišati. Pritegnejo vsi, ki jim pesem ni tuja. Tudi naš najstarejši naročnik, 84-letni Janez Naglič, Kroparjev s Sp. Brnika, ki je 60 let pel pri zboru in 20 let igral pri cerkljanski godbi. Še danes ima žameten glas. »Le to sem si želel, da bi bil enkrat v takile družbi,« je zatrjeval ves presrečen. »Če bi mi petdeset jurjev poslali, bi ne bil tako vesel.«

Le nekaj kilometrov stran, v Ivančni gorici, nas je čakalo imenitno kosilo. Prileglo se je že. Tudi tu je sledilo vince, ki pa se ni moglo kosati z Obrščakovo novino, zato smo jo mahnili naprej do Stične. Tu nam je pater Anton pripovedoval zgodovino tega cistercijanskega samostana, ki je zaradi posebne, okrogle gradnje absice, edinstven v svetu. Potem nam je razburil domišljijo še z rovom, ki bojda pelje 8 metrov globoko pod samostanom vse do samostanskega obzidja, ki pa še ni raziskan...

Zdaj nam ni kazalo nikamor drugam, kot še do najbližje stiške gostilne na hribčku. Šele ko smo zapeli še tisto, O zdaj gremo, o zdaj gremo..., smo zares šli. Šofer Ivan je vso pot lepo in varno vozil, tovariš Črtomir Zorec je vse lepo obrazložil, tovarišici od Name pa sta zbrano družbo opozorili na škofjeloško trgovsko hišo, ki ima vse od A do Ž pod svojo streho...

Če je bilo mokro, je bilo pa drugače bolj veselo in prav nič nam ni žal, da smo šli na pot! D. Dolenc

KŽK

HRUŠKE in JABOLKA za OZIMNICO

prodajamo na sadni plantaži

Preddvor — Potoče

ob delavnikih od 10. — 17. ure
ob sobotah od 10. — 17. ure
ob nedeljah od 8. — 13. ure

Cena sadja glede na kvaliteto bo za:
- **hruške 11 — 15 din/kg**
- **jabolka 5 — 8 din/kg**

Prodaja bo organizirana od 6. 10. do vključno 20. 10. 1979.

Ko je tu res prava jesen, so potrdili tudi kostanjarji ki so te dni pripeli svoje pečice in na njih veselo prskajo in vabljivo diše narezani kostanji. Veliko je letos tega gozdnega sadeža. Pri kranjskem kinu center se je s svojo pečico postavil gospod Sabedin iz Tetova. Mala mera je pri njem 6, velika pa 12 din. Foto: F. Perdan

Gornje Perovo (po Valvazorju)

Gornje Perovo — danes

Črtomir Zorec

NEKAJ BESED O KAMNIKU

OB NJEGOVI 750-LETNICI

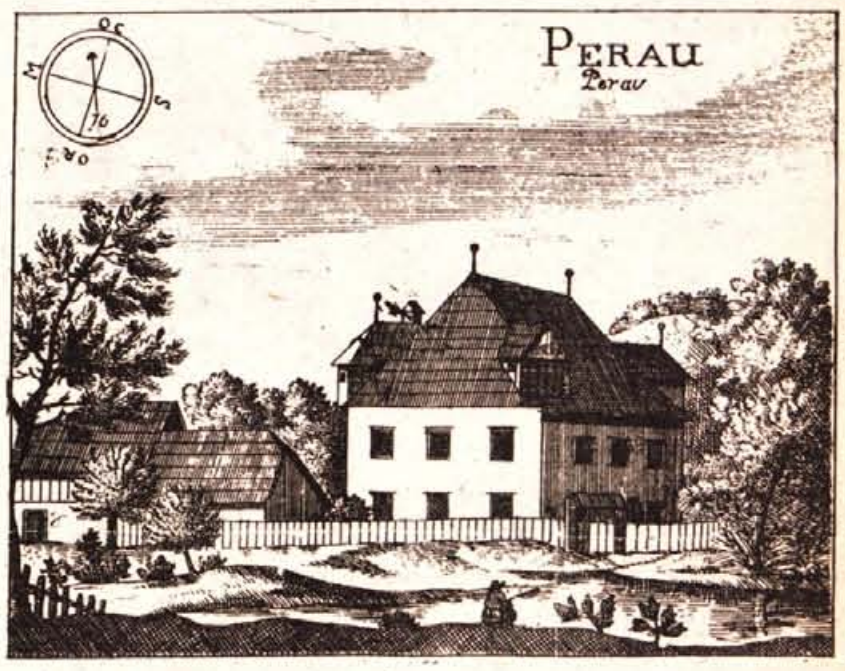

Spodnje Perovo (po Valvazorju)

Spodnje Perovo — danes

(13. zapis)

Najprej moram popraviti tri nerodnosti v prejšnjem zapisu: dr. France Stelè je bil rojen 21. februarja **1886 na Tunjiški mlaki.** (Letnica je v prejšnjem zapisu izpadla, kraj rojstva pa sem narobe zapisal — moja krivda — v množinski obliki). — Tretja nerodnost se mi je vtihotapila v besedno zaporedje. Dr. Stelè je hotel stare umetnine konservirati, torej ohranjati. Ne pa (kar je delalo mnogo neukih in neveščih slikarjev), umetnine na silo obnavljati, dopolnjevati, »restavrirati«, kar je največkrat tudi pomenilo narediti nepopravljivo škodo. Zato sem rabil besedico »pokvariti«, ki pa se seve ni nanašala na Steletovo delo. No, dobrohoteči bralec, je oni stavek že prav razumel. Tembolj, če vé, da se je dr. France Stelè dosledno podpisoval kot »spomeniški konservator«.

PERÓVO

Očitno je to krajevno ime slovenskega izvora (podobni, še očitneje slovenski sta tudi vaški imeni Kregarjevo in Krivčevo pri Stranjah), kajti že v najstarejših listinah, ki se nanašajo na Perovo, je znano le to ime seveda večkrat v nekoliko spačeni obliki, nikoli pa ponemčeni. Tako preberemo v listini z dne 8. maja 1241 obliko Perav, v listini z dne 23. aprila 1247 pa obliko Perowe. Valvazor navaja celo tri inačice: Perov, Peran in Perovo.

Imamo pa kar dvoje graščinic (s pridruženim zaselkom), ki si lastita to ime: Spodnje Perovo (ali samo Perovo) in Zgornje Perovo. V obeh primerih je naglašen prvi o, torej na Peróvem. Prebivalcem pravijo Perovljani ali Perovčani. Oboje jim je prav.

Za besedo o gradičih na Perovem sem se odločil tudi zato, ker ju lahko prikažem v zgodovinski in današnji podobi. Prav zanimivo bo, videti kako si je podobo gradičev predstavljal Valvazorjev bakrorezec v letih pred 1689 in kako ju je videlo fotografsko oko prijatelja Perdana 2. oktobra t. l.

ZGORNJE PERÓVO

Ali smolčeva graščina, kot gradiču tudi pravijo, četudi je sedaj last družine Tomšič.

Po Valvazorjevem sporočilu je gradič zgradil Leonhard Petschacher v letu 1458.

Enonadstropna stavba je bolj kvadratastega tlorisa. Okna v pritličju imajo kamnite okvire z gotsko porezanimi prednjimi robovi.

Natanko petdeset let je letos minilo od izida (vsaj za Kamnik) epohalnega dela dr. Franceta Steleta Umetnostni spomeniki v kamniškem okraju. Zanimivo dejstvo, da se že v petdesetih letih na zgodovinskih stavbah marsikaj predrugači, izgubi, osiromaši ali obogati.

Prav zato povzemam del Steletovega opisa Zgornjega Perovega iz leta 1929:

»... V prvem nadstropju so baročna štirioglata okna. Nad glavnim vhodom na južni strani je na treh konzolah sloneč pomol, v katerem se nahaja oltar, h kateremu je dohod iz zgornje veže. Na kamenitem dnu pomola je spredaj napis IHS — Maria Joseph. — Streha pada na vse štiri stranice. Pod streho gre okrog in okrog venec, obstoječ iz kamenitih konzol, ki so spredaj zaokrožene. V veži v pritličju je dvoje gotskih kamnitih portalov z ravnimi prekladami in obrezano ajdovo zrno...«

Naključni popotnik, ki zaide v to južno kamniško predmestje na levem bregu Bistrice, bo zlahka ugotovil spremembe, ki so nastale v borih petdesetih letih.

Konzoli pri gradiču na Gornjem Perovem

SPODNJE PERÓVO

Zelo stara stavba — iz leta 1241, ko je bila v listini prvič imenovana; zato je verjetno še starejša. Po Valvazorjevem sporočilu je prvotni dvorec (pristavo) preuredil Hans Ludvik Rasp v graščinico. Tudi danes je Spodnje Perovo v zasebni lasti.

Poslopje je danes na moč preprosto in ničkaj dobro oskrbovano. Bolj žalost kot veselje... Dva pravokotno drug k drugemu postavljena trakta sta plod kasnejših dozidav. Prvotno graščinico predstavlja le severni del. Okviri vrat in oken so baročni. V prvem nadstropju je ohranjen lesen strop.

Sicer pa je treba reči, da vzdrževanje stoletja starih stavb ni tako poceni. Zob časa je neusmiljen in vztrajen. To vse dobro vem — zato tako nerad pogodrnjam. Vem tudi: kritizirati je lahko, delati in plačati pa je težje.

Na občinskem jesenskem krosu je v soboto na Strupijevi jasi nastopilo v dvanajstih kategorijah nad dve sto petdeset tekmovalcev. Tekle so tudi mlajše mladinke na 1500 metrov dolgi progi. Na zmagovitem odru — Bučan (2), Krničar (1) obe SK Triglav in Rant (3) EASC. — Foto: F. Perdan

Jesenski občinski kros

Presenetljiva udeležba

KRANJ — Sezona jesenskih krosov bo svoj vrhunec doživela v nedeljo, 21. oktobra v Brežicah. Tu bo to nedeljo finale jesenskega krosa za pokal DELA. Na lanskem in predlanskem so na teh krosih največ uspeha imeli predstavniki Kranja.

V vseh občinah po Sloveniji so imeli to soboto in nedeljo svoje pregledno tekmovanje. Vsi so imeli svoje jesenske občinske krose za sestavo mestnih reprezentanc, ki bodo nastopile na finalu v Brežicah. Tako je bilo v soboto tudi v Kranju. Čeprav je bilo turobno oktobrsko dopoldne pa se je na Strupijevi jasi, kjer je bil start in cilj, zbralo presenetljivo veliko udeležencev tega jesenskega občinskega kranjskega krosa. Na startu je bilo staro in mlado. Teklo jih je kar nad dvestopetdeset. To še enkrat dokazuje, da je mladina in delovni človek vse bolj in bolj potreben take oblike rekreacije.

Kot že rečeno udeležba je bila presenetljivo dobra. Ni bilo na startu samo učencev in učenk, temveč so se med seboj merili tudi starejši. V dvanajstih konkurencah so bili zagrizeni boji za najboljša mesta, a nekateri so na start prišli, da so preverili moči za zimsko sezono v smučarskih tekih in alpskem smučanju. Ta splošna kondicija in fizična pripravljenost je še kako pomembna za obe smučarski disciplini. V posameznih kategorijah so zmagovali po pričakovanju tisti, ki so bili najbolje pripravljeni. Med vsemi je bilo veliko atletov in atletinj, smučarskih tekačev in tekačic in tudi tistih, ki so letošnje poletje tekli na raznih domačih in mednarodnih maratonih. Vsi najboljši pa so bili nato uvrščeni v mestno reprezentanco, ki bo nastopila v Brežicah.

Vrstni red — ml. pionirke (1000 m) — 1. E. Erbežnik (France Prešeren), 2. Smrtnik (Matija Valjavec), 3. Frantar (Lucijan Seljak); st. pionirke (1500 m) — 1. Česnik (Lucijan Seljak), 2. Klemenc (Matija Valjavec), 3. Novak (Lucijan Seljak); ml. mladinke (1500 m) — 1. Krničar, 2. Bučan (obe SK Triglav), 3. Rant (EASC); st. mladinke (2000) — 1. Jelovčan (SK Triglav), 2. Valjavec (EASC), 3. Ponikvar (Gimnazija), članice (2000 m) — 1. Pogačnik (VSTK), 2. D. Erzetič (Iskra);

ml. pionirji (1000 m) — 1. Petrovič (France Prešeren), 2. Kepic (Matija Valjavec), 3. Kukovica (Stane Žagar); st. pionirji (1500 m) — 1. Kert (Lucijan Seljak), 2. Pestotnik, 3. Kodarin (oba Matija Valjavca); ml. mladinci (2000 m) — 1. Lipovšek (Iskra), 2. Kožuh (Hrastje), 3. Klemenčič (Iskra); st. mladinci (3000 metrov) — 1. Križaj (EASC), 2. Basta, 3. Rozman (Iskra); člani (5000 m) — 1. Božnik AK Triglav), 2. Rebršak, 3. Čarman (oba SK Triglav); veterani A (4000 metrov) — 1. Gregorič, 2. Dolenc, 3. Pajk; veterani B (4000 m) — 1. Jošt, 2. Florjančič, 3. G. Kordež.

D. Humer

»Na teku se dobimo«

KRANJ — Jesenski krosi, stalna vadba in nato dobra fizična pripravljenost so pogoj za dobro zimsko smuko in smučarske teke. V tej zimski sezoni 1979—80 bo dovolj priložnosti, da se vsi rekreativci v smučarskih tekih in alpskem smučanju spoznajo med seboj. Vsi bodo imeli dovolj priložnosti, da na rekreacijskih in maratonskih smučarskih tekih in alpskih rekreativnih disciplinah pokažejo kako so se pripravljali za množične zimske prireditve. Tako kot povsod je vadba suhega treninga zagotovljena tudi v občini Kranj. In ta pod strokovnim vodenjem smučarskih vaditeljev.

Od jutri naprej je odprto novo vadbišče na stadionu Stanka Mlakarja. Zbor vseh je ob 18. uri. In zakaj v tako pozni uri. Številni občani že sedaj koristijo večere, oziroma pozno popoldanske ure, za vadbo. To je primeren čas, saj so tu zaposleni, dijaki in učenci, ki imajo dvoizmenski pouk. Če bo slabo vreme bo na stadionu pod tribunami možna vadba, ki bo prilagojena smučarski gimnastiki.

Vadbišča so tudi na Kokrici. Vsak torek ob 16.30 je zbor pred osnovno šolo, možna je tudi telovadnica, na Planini je zbor vsak torek ob 16.30 na jasi za vrtnarijo, v slučaju slabega vremena v telovadnici na Kokrici, v Stražišču pa je vedba vsak petek ob 16.30. Zbor je pred domom TVD Partizan, v slabem vremenu pa v telovadnici.

Da pa ne bodo vsi samo vadili bodo tudi jesenski krosi in množični pohodi. Tako bo 14. oktobra jesenski kros za vse starostne skupine v Hrastju. Start je ob 9. uri.

Množičen pohod Šmarjetna gora — Jošt — Mohor bo 21. oktobra ob 7.30. Vsi naj seboj prineso tudi smučarske palice.

Gozdni smučarski tek bo 28. oktobra med 9. in 10. uro na vadbišču na Kokrici. Vsi pa naj se udeležujejo tudi pohodov, ki jih prireja PD Kranj »Kranjčani hodimo v gore«.

Navodila za posamezne prireditve bodo objavljena na vadbenih mestih »Na teku se dobimo« in tudi v našem časniku.

-dh

AK

AVTOKOVINAR
ŠKOFJA LOKA
Kidričeva 5

objavlja prosta dela in naloge

KNJIGOVODJE
OBRAČUNA
PROIZVODNJE

Pogoji: ekonomski tehnik z enim letom delovnih izkušenj v finančni stroki ali administrator s končano Poklicno administrativno šolo in s tremi leti delovnih izkušenj v finančni stroki

Poseben pogoj: poskusno delo, ki traja 2 meseca.

Osebni dohodek po pravilniku o oblikovanju in delitvi sredstev za osebne dohodke.

S stanovanji ne razpolagamo.

Pismene ponudbe pošljite v roku 8 dni od objave oglasa na naslov: Avtokovinar, Škofja Loka, Kidričeva 51.

Jesenski trim test

KRANJ — Na stadionu Stanka Mlakarja v Kranju je bil Cooperjev test — tek 12 minut, ki se ga je ob dokaj lepem vremenu udeležilo 120 občanov; od tega 16 žensk.

Odrasli so opravili dvanajstminutno preskušnjo pripravljenosti. 45 udeležencev je doseglo oceno odlično, 27 oceno dobro, 3 pa oceno srednje pripravljenosti. Nihče ni bil ocenjen z oceno slabe, ali celo zelo slabe pripravljenosti, kar dokazuje, da se testa udeležujejo samo tisti občani, ki se že vsaj malo ukvarjajo z rekreacijo. Najboljše rezultate pri moških so dosegli: Pajk 3437 m, Kožuh 3425 m, Hudobivnik 3405 m; pri ženskah pa Erzetič 2895 m. Otroci so tekli 5 minut in so bili najboljši: Žukovič, letnik 1966, 1365 m; Jošt, letnik 1967, 1345 m, Mihelič Marjan, letnik 1968, 1330 m.

Organizator Partizan Kranj je prireditev že tradicionalno dobro pripravil. Vsi udeleženci so dobili po teku topel čaj, nato pa še kartončke z vpisanim rezultatom in oceno pripravljenosti ter značke trim tekača.

R. Bogataj

Nogomet

Nagrada za trud

KRANJ — Na nedeljskem gostovanju so se nogometaši mladinske in članske selekcije Kranja izkazali z borbeno igro in plod njihovih prizadevanj so tudi tri točke, ki so jih osvojili v srečanjih z igralci Uniorja iz Slovenskih Konjic. Trud se je torej izplačal.

Člani so igrali po dobri igri 1:1. Ustvarili so si več priložnosti kot domačini, na koncu pa so celo morali reševati točko in jo z zadetkom Tkalca tudi osvojili. To je vsekakor lep uspeh, lahko pa obenem pomeni uvrstitev v sredino lestvice. Mladinci so z golom v zadnji minuti zmagali s 3:2. Dva gola je dosegel razpoloženi Mrak, odločilnega pa Rogelj, z dobro igro pa se je izkazal Cotman.

Kadeti Save so zanesljivo premagali Radomlje s 5:1. Darjan Jošt je dosegel hat-trick, ostala dva gola pa je zabil Ivanuša Milan. Gostje so bili sicer čvrsta ekipa, Savčani pa so v drugem polčasu zamudili priložnosti za še višjo zmago. Kadeti Britofa so zamudili na tekmo v Dob, pri drugih selekcijah pa Kokrica še naprej vodi. V tem kolu so slavili na Primskovem, Savčani so dali tri gole Britofu, Šenčur pa je bil prepričljivo boljši od Nakla.

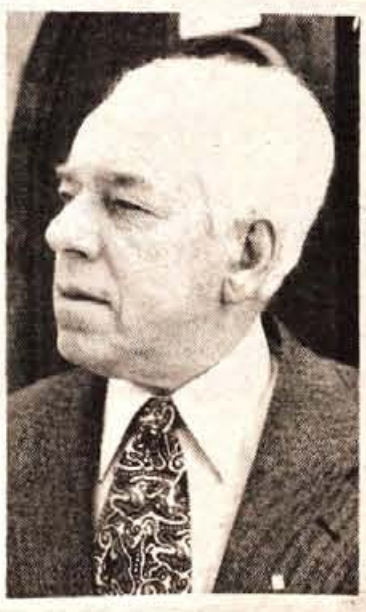

Stane Rebolj starejši

KRANJ — Turobna in siva oktobrska sobota. V jutranjih urah tega dne je prišla žalostna vest, da je v Kranju nepričakovano v štiriinsedemdesetem letu nehalo biti srce Stanetu Rebolju. Slovenski šport, predvsem ves jugoslovanski kegljaški šport, je bil osiromašen še za enega skromnega telesnokulturnega delavca.

Stane Rebolj, rodil se je 30. 4. 1905, se je že zgodaj začel ukvarjati s športom. Bil je pobudnik za ustanovitev organiziranega nogometa v Kranju. Svojo športno kariero je Rebolj začel leta 1919 kot nogometaš pri tedanjem novoustanovljenem Korotanu. Kar šestnajst let se je nato za nogometno žogo podil po raznih igriščih Slovenije. Ko je končal aktivno igrati nogomet, se je vključil v odborniške vrste in ob petdesetletnici Nogometne zveze Jugoslavije je prejel tudi zasluženo priznanje.

Leta 1950 se je v Kranju začelo organizirano kegljati. Že naslednje leto sta skupaj s tedanjim prvim predsednikom Francem Jurgeletom ustanovila kegljaški klub, ki je že prvo leto ustanovitve osvojil republiški naslov. Po petletnem predsedovanju je nato Stane Rebolj postal tehnični sekretar in temu mestu je bil zvest vse do svoje sedemdesetletnice. Članstvo ga je nato za njegove izredne zasluge pri kegljaškem športu izvolilo za častnega člana. Ravno pri kegljaškem športu je Rebolj bil neutruden delavec, saj pri tem svojem delu ni poznal počitka. Takoj po osvoboditvi je bil Rebolj tudi zgleden tajnik gorenjske ribiške zveze. Stane Rebolj je bil tudi mednarodni, zvezni in republiški kegljaški sodnik in vedno zgled mladim.

Za svoje neumorno delo je Stane Rebolj dobil vrsto priznanj. Med drugimi ob 30. obletnici ZTKJ in ob 50-letnici NZJ. Leta 1966 je Rebolj prejel Bloudkovo plaketo in leta 1976 tudi največje športno kranjsko priznanje Ručigajevo nagrado. V kegljaškem športu pa je nosilec največjega priznanja Zlatega keglja.

Leta, dan za dnem se je Stane Rebolj vdano predajal športu. Vedno skromen, neutrudno delaven in ves predan plemenitim ciljem je bil za zgled vsem.

PRETEP V NAKLU

V rednem kolu ONL so v A ligi Triglavani zopet zmagali, čeprav so se gostje iz Trboj dobro upirali in prejeli le dva gola. Lanski prvak Sava je ostal brez točk v Šenčurju, še najbolj vroče pa je bilo v Naklem, kjer so domačini dali povod za pretep, tako da je sodnik Janez Likozar tekmo prekinil. To je vsekakor vrglo slabo luč na sicer fer prvenstvo in dalo veliko dela disciplinskim organom ONZ Kranj. Vsekakor pa Naklancem sobotni izgred ni v čast. V derbiju B lige pa so nogometaši Primskovega B z goloma Riharja in Eljona premagali vodeči Grintavec.

M. Šubic

V vodstvu BPT II

TRŽIČ — Nogometaši v občinsko rekreacijski ligi so odigrali srečanja četrtega kola finalne skupine.

Izidi — Muppet show : BPT II 1:3, Peko (obutev) : Koprive 3:3, Kino : Peko (orodjarna) 0:5, Tiko : GG Tržič 0:2, prosto je bilo moštvo Petrola.

Vodi BPT II s šestimi točkami, sledi jl Petrol 5, Peko (obutev) 5, GG Tržič 5, Peko (orodjarna) 4, Muppet show 3, Kino 2, Koprive in Tiko, ki imata oba po eno točko.

J. Kikel

Kolesarstvo

Ropret Zmagal »Po Vojvodini«

NOVI SAD — V četrtek je bila na sporedu zadnja, šesta etapa kolesarske dirke Po Vojvodini. Zmagal je Čehoslovak Daniš, vendar pa je rumeno majico in s tem prvo mesto v končnem vrstnem redu obdržal kranjski kolesar Bojan Ropret. Tako je tradicionalna dirka po nekaj letih spet pripadla domačim reprezentantom.

V dokaj močni mednarodni konkurenci je zmagal Bojan Ropret s časom 15:20,16, 2. je bil Madžar L. Halasz 15:21,02, 3. Poljak Ciekansky 15:21,16, naš drugi najboljši Bojan Udovič se je s časom 15:22,15 uvrstil na odlično 6. mesto. Zmagalo je madžarsko moštvo Spartakus 46:05,28, Sava je bila s slabo minuto zaostanka druga, tretja pa je bila reprezentanca iz Lodza.

Poraz Kranjske gore

JESENICE — V soboto se je začelo novo državno hokejsko prvenstvo. Za najvišji članski državni naslov se to novo sezono poteguje osem moštev. Izrazita favorita za državni naslov sta ljubljanska Olimpija in Jesenice, medtem ko so Medveščak iz Zagreba, Kranjska gora in Celje moštva, ki bodo igrala za tretje do šesto mesto. V ligi so tudi Partizan in Crvena zvezda iz Beograda in Spartak iz Subotice. Ta tri moštva pa so v ligi najslabša.

Jeseničani in Olimpija ter Crvena zvezda in Medveščak so tista hokejska moštva, ki so v prvem kolu dobila tekme. Jeseničani so doma premagali Partizan, Medveščak je dobil v Celju, Olimpija pa je dobila prvi točki v Subotici. Beograjska Crvena zvezda je na Jesenicah presenetila z dobro igro in zmago nad Kranjskogorci.

Izidi — Jesenice : Partizan 18:3 (3:1, 8:2, 7:0). Kranjska gora : Crvena zvezda 3:6 (0:1, 3:1, 0:4), Spartak : Olimpija 3:8 (0:3, 1:2, 1:3), Celje : Medveščak 4:7 (1:1, 1:3, 2:3).

-dh

Joško Kecerin trener SK Triglav

KRANJ — Smučarski šport v kranjski občini je bogatejši za enega strokovnjaka. S prvim oktobrom je svojo poklicno pot kot trener smučarskih tekčev pri SK Triglav pričel enajstirideset letni Joško Kecerin iz Zagreba. Joško je znan smučarski trenerski strokovnjak, saj je bil v sezonah 1971, 72 in 73 zvezni trener naših najboljših tekačev. Nekaj časa je trenral tudi tekače ravenskega Fužinarja in bil strokovni sodelavec tekačev iz Gorij.

Nov smučarski trener je velika pridobitev za ves tekaški šport. Joško Kecerin pa bo v tem letu tudi diplomiral na zagrebški VŠTK kot magister za smučarske teke.

-dh

Rokomet

Zmage in poraz

KRANJ — V nadaljevanju drugega zvezne rokometne lige za moške in ženske so največ uspeha v tem kolu imele rokometašice Alplesa. Lahko doma dobile srečanje z moštvom Slavonije DI. V moški ligi je Jelovica postavila v Celju, kjer je nudila močan odpor favoriziranim domačinkam. Vendar so Ločani le morali priznati premoč Celjanom.

Izida — Alples : Slavonija DI 19:7 (9:5), Aero Celje : Jelovica 36:24 (16:12).

Moštvo tržiškega Peka je bilo uspešno na domačem terenu v slovenski moški ligi. V srečanju enakovrednih nasprotnikov so bili boljši Tržičani in ponovno so vknjižili dve točki v prid iz Ilirske Bistrice. Preddvorčani so gostovale v Mariboru. V razburljivem srečanju so na koncu Preddvorčani le morale priznati premoč domačinkam.

Izida — Peko : Inles 14:8 (7:0), Maribor : Preddvor 13:12 (2:8).

Žabničani v drugi slovenski ligi moške še naprej žanjejo uspehe. V tretjem kolu so v Izoli visoko premagali domače moštvo, v petem kolu pa v domačem igrišču še ljubljanskega Slovana. S temi novimi štirimi točkami Žabničani v tej ligi še vedno vodijo moštvo na lestvici.

Izidi — Izola : Žabnica 15:25 (9:12), Žabnica : Slovan 21:10 (12:7).

-dh

Šah

Škrjanc pred Uzarjem

KRIŽE — V Počastitev praznika krajevnih skupnosti Križe, Pristava, Sebnje in Senično so se šahisti pomerili na turnirju. Zmago si je zagotovil Škrjanc, ki je zbral 10 točk. Enako število točk pa si je priboril tudi drugouvrščeni Uzar.

Vrstni red — 1. Škrjanc 10, 2. Uzar 10, 3. A. Loc 7, 4. Soklič 7, 5. R. Mlakar 7, 6. Gugič 6,5, 7. Prašnikar 6. J. Klinar

NESREČE

AVTO ZDRSNIL S CESTE

Žiri — V petek, 5. oktobra, ob 22.25 se je na regionalni cesti od Žirov proti Rovtam pripetila prometna nezgoda. Voznika osebnega avtomobila Milana Demšarja iz Žirovnice je na mokri cesti v okvinku zaneslo pri srečanju z nekim avtomibilom; avtomobil je zdrsnil s ceste in se prevrnil po nasipu. Voznik in sopotnik Ciril Demšar (roj. 1950) sta bila v nesreči lažje ranjena, škode na avtomobilu je za 10.000 din.

AVTO V VPREGO

Jesenice — Na Cesti železarjev se je v petek, 5. oktobra, ob 18. uri pripetila prometna nezgoda. Voznik vprege Matevž Izda (roj. 1913) z Jesenic je z neosvetljenim vozom zapeljal na magistralno cesto in pri tem izsilil prednost vozniku osebnega avtomobila Juretu Zeljaku (roj. 1943) z Jesenic, ki je kljub zaviranju od zadaj trčil v vprego. V trčenju se je voz preklal na dvoje. Voznika vprege Matevža Izdo so hudo ranjenega prepeljali v jeseniško bolnišnico, škode na vozilih pa je za 30.000 dinarjev.

NEZGODA PRI PREHITEVANJU

Kranj — V soboto, 6. oktobra, ob kaj minut po 14. uri se je na magistralni cesti pri Drulovki pripetila prometna nezgoda zaradi nepravilnega prehitevanja. Voznik osebnega avtomobila Anton Rus (roj. 1930) iz Medvod je peljal proti Ljubljani v krajši koloni vozil. Skušal je ves čas prehiteti avtomobil pred seboj, vendar je bil promet iz nasprotne smeri zelo gost. Na ravnem delu ceste pri Drulovki se je vendarle odločil za prehitevanje, vendar pa je opazil, da cesta ni prosta na dovolj dolgi razdalji; zato je močno zaviral, zaradi tega pa ga je začelo zanašati. Prav tedaj je iz nasprotne smeri pripeljal voznik osebnega avtomobila Jakob Kljun (roj. 1957) iz Ljubljane, ki se je vrtečemu avtomobilu Antona Rusa skušal izogniti tako, da je zapeljal na levo stran ceste, pri tem v levo pa je tisti hip zaneslo Kljunov avtomobil. V nesreči je bil voznik Kljun ranjen in so ga prepeljali v Klinični center, škode na vozilih pa je za 80.000 din.

MALI OGLASI — telefon 23-341

PRODAM

Prodam JEDILNICO KÖLN in KAVČ. Pervanja, Planina 19, Kranj, tel.: 28-833 7958

Prodam SADIKE za živo mejo — zimzeleni LEGUSTER. Vovk, Lesce, Bohinjska 4, tel.: 74-005 8059

Prodam KROMPIR igor, cena 3,50. Brdo ob Savi 8, Kranj 8134

Prodam velikocvetne MAČEHE. Bizjan, Jahovče 76, Cerklje 8135

Prodam SADNO PRESO in MLIN, tračne »GARE« za gnoj ter KOŠ, delen SOD za gnojnico, »PAJKEL« za 45 kv.m belih KERAMIČNIH PLOŠČIC. Jegorovo predmestje 25, Škofja Loka 8136

Prodam OJAČEVALEC, 60 W, znamke FBT. Naslov v oglasnem oddelku. 8137

Prodam dve leti staro, dobro ohranjeno BARVNO TELEVIZIJO sprejemnik color senzomatik. Kimovec Ivan, Dvorje 80, Cerklje 8138

Prodam SLAMOREZNICO alfa rezal s puhalnikom. Medno 14, Ljubljana — Šentvid 8139

Prodam lep jedilni KROMPIR igor, brez gnojila. Trboje 37, Kranj 8140

Prodam semenski KROMPIR maestik in igor. Olševek 22, Preddvor

Poceni prodam TERMOAKUMULACIJSKO PEČ, 6 kW in TRAJNOŽAREČO PEČ EMO 5. Pot na Jelše 36 8142

Prodam MIZO ZA NAMIZNI TENIS, dobro ohranjeno. Dolinar, Mirnska cesta 139 8143

Prodam črnobel TELEVIZOR. Kovačič Janez, Dornice 11/a, Vodice

Prodam drobni krmilni KROMPIR. Kozjek Janez, Podreča 18, Kranj 8145

Razprodaja eno leto starih KOKOŠI nesnic in KOKOŠI za zakol. Gogalnica 1, Naklo 8146

Po ugodni ceni prodam KUHINJSKO OPREMO. Ogled vsak dan. Telefon 76-192. Bizjak Eljo, Trg svobode 4, Bohinjska Bistrica 8147

Zastonj oddam majhnega, črnega pasjega PSA, starega leto in pol. Mirko Rakušček, Blejska Dobrava 100, Jesenice 8148

Ugodno prodam kovinska dvižna GARAŽNA VRATA. Telefon 25-751, Kranj 8149

Poceni prodam POHIŠTVO. Ogled: Kranj, Čankarjeva 7 8176

Prodam krmilno PESO in drobni KROMPIR. Strahinj 76, Naklo 8177

KUPIM

Kupim globok OTROŠKI VOZIČEK za dvojčka. Kurat, Predoslje 8175

VOZILA

Ugodno prodam PASSATA, letnik 1974, prevoženih 82.000 km. Informacije vsak dan po tel.: 77-541 8161

Prodam osebni avto R-4, letnik 1976. Ravnikar, Hrib 18, Preddvor, tel.: 45-035 8162

Prodam dobro ohranjeno ZASTAVO 1300. Šorn, Zasip, Stagne 32 8163

Prodam ŠKODO 110 LS, letnik 1975. Šlibar Srečo, Aljaževa 5, Bled 8164

Prodam dobro ohranjen 125-PZ, letnik 1974. Tušek Marjan, Na plavžu 23, Železniki 8165

Prodam dobro ohranjen VW 1600 variant. Burgar Miha, Hraše 11, Smlednik 8166

Prodam ZASTAVO 750 Lux, letnik 1972, s parno številko. C. na Klanec 27, Kranj 8167

NOVA OPTIKA

NEVENKA KOTNIK
Tavčarjeva I
(nasproti Delikatesi)

vam nudi kvalitetno in hitro izdelavo vseh vrst očal.

Se priporočamo za obisk.

Prodam VW 1300, potreben generalne. Ogled v torek od 10. do 12. ure in v petek od 15. do 17. ure. Lotrič Milan, Prešernova 5, Radovljica 8168

Prodam karambolirano ZASTAVO 1300, letnik 1971. Dvoršak Zdravko, Gorenjskega odreda 8, Kranj, tel.: 27-222 8169

Prodam MOTOR ČZ 250 CROSS, v odličnem stanju. Oblak Peter, Goli vrh 10, Gorenja vas 8170

Prodam ZASTAVO 1300, obnovljena karoserija in nov motor. Miha Kržišnik, Predoslje 6.

Prodam zelo dobro ohranjen FIAT 850. Partizanska 37, Kranj (stadion) 7992

Po ugodni ceni prodam OPEL KADETT coupe, letnik 1969. Kokalj, Brezje pri Tržiču 41/a 8001

Prodam FORD TAUNUS 15 M. Telefon 70-095, Duplje 8010

Prodam ŠPAČKA, letnik 1973, vozen, neregistriran. Informacije po telefonu 26-256 — Kranj 8066

Prodam ZASTAVO 101, letnik 1972. Luže 44, Šenčur 8072

Prodam 4 leta staro garažirano ŠKODO 110 L de lux, v brezhibnem stanju, prevoženih 35.000 km. Žnidaršič, C. Staneta Žagarja 26, Kranj

Prodam DIANO 6, letnik 1978. Klančar Janko, Gorenjesavska 47, Kranj 8151

SLOVENIJALES
TOZD stanovanjska oprema

Poslovna enota **Ljubljana Vižmarje,**
Plemljeva 86,
tel.: 51-566, 51-881

Prodajno mesto Kranj, Savski log, tel. 28-390

sejemske cene
dostava na dom
potrošniški kredit

dnevne sobe, spalnice, jedilnice, sedežne garniture, kuhinjsko, predsobno in mladinsko pohištvo
talne obloge in preproge
jogi vzmetnice vseh velikosti

Na 12. mednarodnem sejmu opreme

Prodam 126-P ter R-12, letnik 1973 ali zamenjam za novo ZASTAVO 750. Jereb Stane, Forme 16, Škofja Loka 8152

Ugodno prodam osebni avto WARTBURG karavan, v voznem stanju. Franko Franc, Novi svet 10, Škofja Loka 8153

Prodam AUSTIN 1300, letnik 1971. Blagotinšek, Planina 23, Kranj 8154

Prodam avto NSU 1200, letnik 1971 in ŠKODO MB, letnik 1971. Cerklje 17 8155

Prodam AMI 8, po delih, razen motorja. Hudobivnik Jože, Betonova 42, Kokrica 8156

Prodam ZASTAVO 101 L, letnik 1976. Česen, Bavdkova 36, Kranj, Stražišče, tel.: 23-510 8157

Prodam WARTBURGA, letnik 1972. Majtič Bogdan, Titova 96, Jesenice 8158

Prodam AMI 8, letnik 1972, prevoženih 67.000 km. Kranj, C. JLA 34, tel.: 26-097 — popoldan 8159

Prodam malo karambolirano ŠKODO, letnik 1973. Perko Edi, Ročevnica 82, Tržič 8160

Prodam ZASTAVO 101. Informacije po telefonu 064 70-127.

Prodam FIAT 750, letnik 1971, s parno številko. Ogled možen v četrtek popoldan od 13. do 16. ure. Trebižan Milena, Kranj, Stošičeva 6

Planinsko društvo
Kranj

Odsek za varstvo narave in Gorsko stražo,

organizira v soboto, 13. 10. 1979 strokovni izlet na Pokljuko — ogled visokogorskega barja.

Odhod avtobusa za Pokljuko je 7.40 iz avtobusne postaje Kranj. Povratek v popoldanskih urah.

Če bo deževalo, izleta ne bo.

STANOVANJA

Stevardesa, veliko odsotna, nujno išče STANOVANJE ali GARSONJERO v Kranju za 2 leti. Telefon 23-600 8172

Iščem GARSONJERO v Kranju. Ponudbe po telefonu 23-522, Kranj 8173

Takoj kupim ENOSOBNO STANOVANJE v novejšem bloku v Kranju, gotovina. Ponudbe pod: Pred zimo 8174

V Kranju oddam ogrevano in opremljeno sobo moškemu. Ponudbe pod: 1.000 din 8116

Izdaja ČP Glas, Kranj, Ulica Moše Pijadeja 1. Stavek: TK Gorenjski tisk Kranj, tisk: Združeno podjetje Ljudska pravica, Ljubljana, Kopitarjeva 2. — Naslov uredništva in uprava lista: Kranj, Moše Pijadeja 1. — Tekoči račun pri SDK v Kranju številka 51500-603-31999 — Telefoni: glavni urednik, odgovorni urednik in uprava 23-341, uredništvo 21-835, novinarji 21-860, malooglasni in naročniški oddelek 23-341. — Naročnina: letna 325 din, polletna 175 din, cena za 1 številko v kolportaži 5 dinarjev. — Oproščeno prometnega davka po pristojnem mnenju 421-1/72.

Sporočamo žalostno vest, da nas je za vedno zapustil naš dragi mož, oče in tast

IVAN ROBEŽNIK

železniški uslužbenec v pokoju

Pogreb dragega pokojnika bo v sredo, 10. oktobra 1979 ob 16. uri izpred mrliške vežice na pokopališče v Bitnjah.

Žalujoča žena Albina, hči Anica in sin Ivan z družinama.

Sporočamo žalostno vest, da nas je po hudi bolezni mnogo prezgodaj zapustil član našega kolektiva

SREČO ZUPANČIČ

nabavni referent

Od pokojnika smo se poslovili v ponedeljek, 8. oktobra 1979, ob 15.30 na kranjskem pokopališču.

Ohranili ga bomo v najlepšem spominu!

ALPETOUR TOZD REMONT KRANJ

Kranj, 9. oktobra 1979

Odsek za splošne zadeve
CARINARNICA
64270 Jesenice

ponovno objavlja prosta dela in naloge

voznika

Pogoj:
— dokončana poklicna šola za avtomehanike,
— vozniški izpit D kategorije,
— odslužen vojaški rok,
— kandidat mora biti mlajši od 30 let.

Poskusno delo traja 3 mesece.

Prošnje z obširnim življenjepisom, kolkovane z 2.—din državne takse pošljite ali osebno oddajte v Odseku za splošne zadeve Carinarnice Jesenice, 64270 Jesenice, Ul. M. Tita 37.
Ponovna objava je odprta 15 dni od dneva zadnje objave.

Izboljšal se je tudi položaj delavca

Direktor delovne organizacije Iskra — Industrija za telekomunikacije, elektroniko in elektromehaniko Aleksander Mihev in predsednik delavskega sveta Jože Fende izročata priznanje za dolgoletno delo na področju samoupravljanja. — Foto: F. Perdan

Kranj — 30-letnico prvega iskrškega telefona in začetka množične industrijske proizvodnje so delavci temeljne organizacije Telefonski elementi in aparati proslavili v petek v hali Gorenjskega sejma. Slavje so pričeli pevci Akademskega komornega zbora iz Kranja pod vodstvom Matevža Fabjana, nakar je besedo povzel predsednik delavskega sveta tozd TEA Miroslav Marc, ki je v kratkem orisal proizvodne in samoupravne dosežke 1600-članskega delovnega kolektiva. Slavnostni govornik, direktor temeljne organizacije Jože Teran se je vrnil v leta prvih telefonskih aparatov, obenem pa orisal tudi prihodnje razvojne možnosti.

»Z uvajanjem novčičnega aparata, elektronskega telefonskega aparata, elektronskih telefonskih garnitur in drugih izdelkov v proizvodnjo zagotavljamo primeren standard in socialno varnost vsem našim delavcem. Skrb za boljše počutje na delovnem mestu je naša trajna naloga. Naj ob jubileju izrečem zahvalo vsem, ki so s svojim delom in s svojim znanjem kakorkoli prispevali k razvoju in uspešnemu poslovanju naše tovarne,« je končal Jože Teran.

Slavljence so pozdravili tudi Aleksander Mihev, direktor delovne organizacije Iskra — Industrija za telekomunikacije, elektroniko in elektromehaniko Kranj, vršilec dolžnosti kolektivnega poslovodnega organa sozd Iskra tov. Stipanič ter v imenu skupščine občine Kranj in njenih družbenopolitičnih organizacij Stane Božič. Praznovanja so se udeležili tudi številni družbenopolitični delavci, med njimi medobčinski sekretar ZKS za Gorenjsko Zdravko Krvina in Jože Hujs, podpredsednik slovenskega izvršnega sveta.

Ob praznovanju 30-letnice prvega iskrškega telefona so 25 delavcem temeljne organizacije TEA podelili priznanja za dolgoletno in prizadevno delo, delavski svet delovne organizacije pa je izročil šestim priznanja za požrtvovalno delo v samoupravnih organih.

Včasih je pel kot »ajzenpon«..

Ob praznovanju 30-letnice rojstva prvega iskrškega telefonskega aparata je 25 delavcev iz tozd TEA prejelo priznanja delavskega sveta za dolgoletno in prizadevno delo. Podelila sta jih direktor temeljne organizacije Jože Teran in predsednik delavskega sveta Miroslav Marc. — Foto: F. P.

Razvoj iskrških telefonskih aparatov od skromnih začetkov do uveljavitve na domačem in tujem trgu ni šel mimo delavcev, delavci so bili tisti, ki so voz napredka neprestano potiskali naprej. O tem in o sedanjem trenutku v temeljni organizaciji smo se pogovarjali s tremi, ki so razmah Iskrine telefonije nazorno spremljali.

Avrelij Tronkar je vodja montaže telefonskih linij:

»Med NOB sem bil vezist in že takrat sem se spoznal s telefonskimi aparati. V Iskri delam 33 let, v TEA se jih je nabralo devet. Včasih je telefon zapel kot »ajzenpon«, danes se oglasi kot črček. Velik razvoj so doživeli telefonski aparati. Spremenila se je oblika in izboljšala kvaliteta. V začetku so bile težave s strokovnjaki, danes nam jih izšolajo fakultete.

Proizvodni program je potrebno neprestano dopolnjevati. Končno proizvodov na našem področju ni. Vse sile usmerjamo v iskanje boljših in bolj izpopolnjenih telefonskih aparatov. Cilj je morda brezžični telefon... Pa bolj razvito samoupravljanje, uveljavile naj bi se samoupravne delovne sredine, premakljiv delovni čas.«

Franc Oman, vodja skladišča orodja:

»16 let spremljam razvoj Iskrine telefonije. Iz neposredne proizvodnje sem prešel v skladišča, kjer so težave pri nabavi orodja danes večje kot pred leti. V Merkurju za naše potrebe dobimo malo, zato večina specialnega telefonskega orodja prihaja iz uvoza. Zunanjetrgovinski režim otežkoča to nabavo, veliko je čakanja in odlašanja, s tem pa je v nevarnosti nemotena proizvodnja.

Položaj delavca v Iskri se je v teh letih izboljšal. Zadovoljiva je prehrana, uspešno se rešujejo stanovanjska vprašanja, delavci imajo možnosti nadaljnjega strokovnega izobraževanja.«

Marija Maček, delavka na PTI liniji, je povezana s telefonijo 30 let, se pravi, da je razmah Iskrinih telefonskih aparatov spremljala od vsega začetka:

»Največ se je v teh letih spremenilo v odnosu do dela. Veselje je bilo delati takoj po vojni. Vedeli smo, za kaj garamo. Tudi brez norme in ‚vork faktorja' nismo držali križem rok; če je dela zmanjkalo v proizvodnji, smo pomivali okna, odmetavali sneg. Danes je delo postalo sicer bolj urejeno, a hkrati tudi enolično. Namesto da bi bili kot velika družina, se zapiramo v ozek krog. Delavec se zdi kot da je v kolektivu izgubljen. Nezadovoljen je, četudi so proizvodni dosežki večji, prehrana boljša, stanovanjske zadeve hitreje razrešljive.«

C. Z.

DEŽURNI NOVINAR

tel.: 21-860

Alžir, 8. oktobra — Jugoslovanska parlamentarna delegacija, ki jo vodi predsednik skupščine SFRJ Dragoslav Marković, je danes zaključila svoj večdnevni obisk v Alžru. V soboto je predsednika skupščine SFRJ Dragoslava Markoviča sprejel alžirski predsednik Šadli Bendžedid. Pogovarjala sta se o aktualnih mednarodnh temah in o nadaljnem razvoju dvostranskih, zlasti gospodarskih odnosov.

Atene, 8. oktobra — Grški premier Karamanlis se je po svojem obisku v Moskvi, kjer se je sestal z Brežnjevim in Kosiginom, sestal danes na Madžarskem še s Kadarjem in Lazarjem. Po vrnitvi v Atene ima namen obskati še Francijo in Zahodno Nemčijo, sredi prihodnjega meseca pa tudi Japonsko in Kitajsko. V Atenah menijo, da bodo vsi ti obiski njihovega premiera pospešili vrnitev Grčije v pakt NATO in v EGS.

Vreme — Še bo kislo, vendar vremenoslovci obetajo, da se bo razjasnilo v vzhodni Sloveniji. Nočne temperature bodo od 0 do 6 stopinj, v Primorju 10, čez dan pa od 11 do 20 stopinj C.

Prodor doma in v svetu

Nadaljevanje s 1. str.

žo elektromehanskih telefonskih elementov kot tudi samo montažo telefonskih aparatov. Proizvodnja se je v štirih letih kljub skorajda nespremenjenemu številu zaposlenih trikrat povečala, tako da za l. 1980 načrtujejo že milijardo dinarjev skupnega prometa z vsega 1647 delavci.

Prvi iskrški telefon ATA 1 je kmalu dobil dostojne naslednike. ATA 11 se je najdlje obdržal v proizvodnji, za njim so prišli ATA 20, 30, 40, 60. Vse manj robustni so bili in vse bolj privlačni na domačem in tujem trgu. Kakovost je bila tisti dejavnik, s katerim je Iskra vse glasneje nastopala na mednarodnem prizorišču. Prodrla je tudi na konkurenčni zahodnoevropski trg. Danes je tozd TEA v sestavi delovne organizacije Iskra — industrija za telekomunikacije, elektroniko in elektromehaniko Kranj največji proizvajalec telefonskih aparatov v Jugoslaviji, saj z njimi pokriva že 80 odstotkov jugoslovanskega tržišča. Glas Iskre so aparati ponesli na vseh pet kontinentov zemeljske oble. V tridesetih letih so izdelali preko dva milijona ATA aparatov, enako količino pa naj bi sedaj dosegli že v naslednjem srednjeročnem obdobju.

Kako naprej? Nenapisane zakonitosti razvoja obračunajo s tistimi, ki se ponašajo le z doseženim, ki zrejo le v preteklost. Prihodnost v tozdu TEA vidijo le v izpopolnjevanju proizvodnega programa in v prilagajanju novim razvojnim zahtevam. Na mesto današnjih telefonskih in telegrafskih central ter računalniških povezav naj bi stopili na digitalni tehniki načrtovani integrirani telekomunikacijski sistemi za prenos informacij.

C. Z.

Nove prostore Gorenjske obrtne zadruge na Primskovem v Kranju v petek zvečer slovesno odprl podpredsednik zadruge Jože Podjed. Slovesnosti je prisostvoval tudi predstavnik sosednje obrtne zadruge, z Domžale, Andrej Strniša. — Foto: F. Perdan

Kot bi gradili za sebe

Veselo, praznično je zaplapolala pretekli petek zastava na novi, pravzaprav prenovljeni stavbi na Primskovem, za staro šolo, kjer so gorenjski obrtniki dobili prostore za svojo Gorenjsko obrtno zadrugo.

Nemogoče je bilo delati v starih prostorih v Tomšičevi ulici v Kranju. Stisnjeni in brez svoje telefonske linije. Tako nemogoče, da so se novih članov kar bali. Zdaj bo drugače.

Letos maja so kupili to staro hišo in zemljo, začeli z gradbenimi deli in v slabih petih mesecih je bila hiša gotova. Z vsemi obrtnimi deli, čeprav so bili vmes počitniški meseci julij in avgust. Kranjski obrtniki so tokrat pokazali, kako hitro se da narediti, če se le hoče. Tudi svojim dopustom so se odpovedali, če je bilo treba. Kolar iz Kokrice je prevzel zidarska dela, Ravnik krovska, Trampuš je napeljal centralno kurjavo, Jalen Ivo elektriko, Jalen Tone je postavil železno konstrukcijo, Hočevar je vodovod napeljal, Hribar opravil vsa mizarska dela, Juvan je pa popleskal. Le Kavar, ki je opravil vsa pečarska dela, je mojster iz Tržiča.

Veliko zaslug, da je zadruga tako hitro dobila svoje nove prostore, ima nedvomno sedanji predsednik zadruge, ki je bil obenem tudi predsednik gradbenega odbora, Franc Šuc, mojster za izdelavo avtoelektričnih sestavnih delov iz Kranja.

»Ne morete si misliti, s kakšno vnemo smo se prav vsi lotili te gradnje. Kot bi zase gradili, se mi je zdelo. Tako so bili vsi prizadeti. In če niso mogli pripomoči z delom, so z nasvetom. Vsak je na svoj način doprinesel, da naš dom danes odpiramo. Tako enotnost in bo[illegible]genost ter prizadevnost pri [illegible] doživiš morda samo enkrat v [illegible]ljenju,« zatrjuje tovariš Šuc.

135 kvadratov poslovnih pr[illegible]rov so pridobili s to gradnjo, [illegible] zemlje pa imajo skupaj 1200 [illegible]dratov in se bodo lahko še [illegible] če bo potrebno. 100 starih m[illegible]nov je za gradnjo posodila [illegible]grajska banka.

64 članov ima danes Gore[illegible] obrtna zadruga. Iz vseh petih [illegible]renjskih občin so, zanimanje p[illegible]žejo tudi kamniški obrtniki. [illegible]ko imajo svoje prostore in [illegible] bo dalo delati, bo njihovo [illegible]stvo zagotovo poraslo. Marsik[illegible] ugodnost si pridobi obrtnik s [illegible]stvom v zadrugi, pa tudi n[illegible] nastopanje na trgu ima preko [illegible]druge vse drugačno ceno in v[illegible]vo. Obrtna zadruga se obnaša [illegible] TOZD in ko se obrtnik vklj[illegible]vanjo, postaja del našega d[illegible]nega gospodarstva, neke vrste [illegible] operant. S svojim konceptom [illegible]voja bo obrtna zadruga ra[illegible] deficitarne obrti na Gorenjs[illegible] skladu s potrebami goren[illegible] gospodarstva. Tudi na servis[illegible] javnosti misli pri tem.

Gorenjska obrtna zadruga je [illegible] je povedal Dominik Bogataj, [illegible] sveta krajevne skupnosti Pr[illegible]vo, postala 20. delovna organ[illegible] na območju njihove krajevne [illegible]nosti. Zadrugo vodijo obrtniki [illegible] delegatskem sistemu, preko p[illegible]nega odbora, ki sklepa o vse[illegible]ločitvah. Številnejši bodo, večja [illegible]njihova poslovna aktivnost, [illegible] bosta tudi moč in ugled n[illegible] zadruge.

D. Dole[illegible]

K enotnosti in bratstvu

Minulo soboto je bila v jeseniškem gledališču osrednja proslava mladih iz občine Jesenice ob 60. obletnici Skoja — Slavnostni govor je imel Ljubo Jasnič — Po bogatem kulturnem sporedu so svečanost sklenili s pobratenjem mladine iz beograjskega družbenega centra Dragoljub Milovanović in žirovniške osnovne organizacije mladih.

Jesenice — Prizadevnim organizatorjem osrednje proslave mladih iz jeseniške občine ob 60. obletnici SKOJ deževno vreme minulo soboto ni dopuščalo izvesti te množične manifestacije dopoldan ob spomeniku Dragoljubu Milovanoviču v Završnici. Zato je bila svečanost zvečer v jeseniškem gledališču. A kljub temu, da dvorana ni mogla sprejeti vseh udeležencev proslave, je bila prireditev nadvse slovesna. Na njej so bili poleg nekdanjih skojevcev, povojnih mladinskih aktivistov in sedanjih družbenopolitičnih delavcev iz jeseniške občine navzoči tudi številni dijaki beograjskih srednjih šol, ki se združujejo v mladinskem družbenem centru Dragoljub Milovanović, mladi iz pobratene občine Valjevo in predstavniki organizacije mladih iz občine Jesenice.

Predstavnik mladinskega družbenega centra Dragoljub Milovanović iz Beograda in mladinci žirovniške osnovne organizacije so si izmenjali listino o pobratenju. — Foto: S. S.

Proslava je izzvenela kot velika šolska ura o zgodovini SKOJ, sindikata in partije. Začela se je s slavnostnim govorom izvršnega sekretarja za ljudsko obrambo in družbeno samozaščito pri centralnem komiteju Zveze komunistov Slovenije Ljuba Jasniča, ki je v uvodu poudaril pomen tega srečanja. Kot je dejal, so se mladi zbrali, da bi ob letošnjih jubilejih obudili spomin na revolucionarne dogodke in dokazali stalno in trdno vez med revolucionarnimi izkušnjami starejših in aktivnostmi današnje mlade generacije v naporih za nadaljnji razvoj našega samoupravnega socialističnega sistema.

Medtem ko je Ljubo Jasnič opisal slavno revolucionarno pot najnaprednejše mladine Jugoslavije od ustanovitve SKOJ v Zagrebu pa do danes, ob tem tudi bogato tradicijo delavskega revolucionarnega gibanja na Jesenicah, je spregovoril o liku sekretarja centralnega komiteja SKOJ v letih 1921—1922 Dragoljuba Milovanoviča. Kakor je med drugim poudaril, je slovesnost namenjena tudi spominu na hrabrega beograjskega tovariša, ki se je oktobra 1922. leta ob vrnitvi z Dunaja ponesrečil na strmem pobočju Stola in so ga pokopali na pokopališču v Breznici.

Za sklep je slavnostni govornik opozoril na ključne naloge mladih v prizadevanjih za reševanje aktualnih problemov v naši družbi. Ob

Slavnostni govor na jeseniški [illegible] slavi ob 60. obletnici Skoja je [illegible] Ljubo Jasnič

tem je spomnil na besede tov[illegible] Tita, ki je pred nedavnim na K[illegible]njači med drugim dejal, da n[illegible]stvo, kot je naše, ni preizkušn[illegible] je ne bi zmoglo. Zato je Ljubo [illegible]nič na koncu zatrdil, da bomo [illegible] po kateri hodi naša revolucija [illegible]varišem Titom na čelu že deset[illegible] odločno in neomajno nadalj[illegible] tudi v prihodnje.

V nadaljevanju proslave so [illegible]dinci iz Beograda in z Jesen[illegible] vedli recital K enotnosti in b[illegible]stvu z življenjem in pesmijo, s [illegible]terim so na enkraten način p[illegible]stavili hotenje nekdanjih revolu[illegible]narjev in današnjih rodov. Ob [illegible]mih, ki sta jih zapela mladi[illegible] pevska zbora Dragoljub Milov[illegible]vič iz Beograda in Blaž Arn[illegible] Jesenic, posebno ob skupni p[illegible] Jugoslavija, so obiskovalci v dv[illegible]ni z burnim aplavzom dokazali [illegible]nično tovarištvo med našimi na[illegible] in narodnostmi. Našo enotnost [illegible] je najbolj potrdilo pobratenje m[illegible]dine iz beograjskega družbe[illegible] centra Dragoljub Milovanović in [illegible]rovniške osnovne organizacije m[illegible]dih ob koncu proslave na [illegible]nicah.

S. Saje