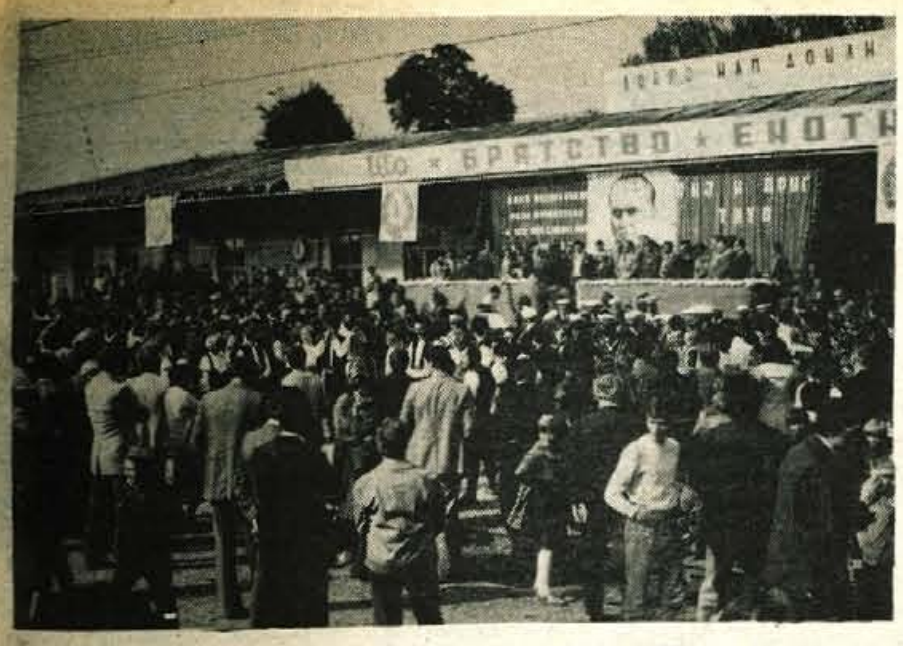

V srbskih mestih in vaseh so navdušeno pozdravili udeležence letošnjega vlaka bratstva in enotnosti in jim pripravili enkratne sprejeme (6. in 7. stran), v Žireh pa praznujejo in bodo med drugim začeli graditi novo tovarno Etikete, ki bo podvojila zmogljivosti sedanje tovarne (10. in 11. stran)

Leto XXXI. Številka 81

GLAS

Kranj, petek, 20. 10. 1978
Cena: 4 din

Ustanovitelji: občinske konference SZDL Jesenice, Kranj, Radovljica, Škofja Loka in Tržič – Izdaja Časopisno podjetje Glas Kranj – Glavni urednik Igor Slavec – Odgovorni urednik Andrej Žalar

List izhaja od oktobra 1947 kot tednik, od januarja 1958 kot poltednik, od januarja 1960 trikrat tedensko, od januarja 1964 kot poltednik ob sredah in sobotah, od julija 1974 pa ob torkih in petkih.

GLASILO SOCIALISTIČNE ZVEZE DELOVNEGA LJUDSTVA ZA GORENJSKO

Končan 8. kongres ZZB NOV Jugoslavije

V Budvi so včeraj sklenili najvišje srečanje borcev NOV Jugoslavije – Prvi dan govor predsednika Tita in referat predsednika ZZB NOVJ armadnega generala K. Nadja ter predložitev sprememb in dopolnitev statuta borčevske organizacije – Delo so delegati nadaljevali z razpravo o referatu in poročilih zveznega ter nadzornega odbora, o predlogu sklepov 8. kongresa in predlogu sprememb ter dopolnitev statuta – Zadnji dan so še potrdili sklepe kongresa, sprejeli spremenjeni in dopolnjeni statut ter izvolili novo vodstvo.

Predsednik Tito je v svojem govoru med drugim poudaril:

• Ko se danes ozremo na našo državo in uspehe, ki smo jih dosegli, na bratstvo in enotnost naših narodov in narodnosti, pa na mednarodni položaj in ugled Jugoslavije v svetu, lahko upravičeno porečemo, da se je vse tisto, o čemer smo takrat sanjali, uresničilo.

• Naša ljudska vojska je vlivala širokim ljudskim množicam zaupanje, da so stališča KPJ do narodnostnega vprašanja pravilna in življenjska.

• Naša družba je dolžna storiti in lahko stori več za boljše življenje tistih, ki so na svojih plečih nosili največje breme socialistične izgradnje, predvsem pa udeležencev oboroženega dela revolucije.

• Do zadnjega diha moramo uresničevati to, kar pričakuje od nas naša socialistična skupnost.

• Naših delovnih ljudi in občanov ne bi mogel nihče, tudi če bi hotel, oropati pravice, da sodelujejo v zadevah obrambe in zaščite, pri ohranitvi varnosti in trdnosti Jugoslavije. Zato tudi s takim zaupanjem govorimo o prihodnosti naše države, ker vemo, da je neka država najvarnejša takrat, kadar jo varuje ljudstvo samo.

• Dolžnost borcev je, da povsod dajejo zgled vestnega dela in odgovornega ravnanja. Njihova obveznost je predvsem, da mladim vcepljajo duha revolucionarnega optimizma.

Predsednik zveznega odbora ZZB NOV Jugoslavije Kosta Nadj je v svojem referatu »Zveza združenj borcev narodnoosvobodilne vojske Jugoslavije v boju za nadaljnji razvoj socialistične samoupravne družbe« med drugim dejal:

• Pri odločanju naše vloge pri začrtovanju akcije nas je naša revolucionarna izkušnja učila, da je revolucija nepretrgana ustvarjalnost iz pobude množic in da je tu nujno potrebno nenehno samopotrjevanje. Zato je organizacija borcev nenehno širila fronto borcev za socializem, prenašala izkušnje na mlade, ki sprejemajo naš zgled kot pobudo za samopožrtvovalnost, kot vzor boja za skupnost, za etiko, za enakopravnost.

• Naša država je v povojni izgradnji dosegla velikanske uspehe. Zdaj pa se je treba posvetiti odpravljanju nekaterih slabih strani. Pogoj za to je, da izpopolnimo sistem samoupravnega dogovarjanja in sporazumevanja, da nenehno zaostrujemo vprašanje odgovornosti in boj proti neodgovornemu ravnanju. Držati se moramo vodila, da je treba preiti od besed k dejanjem. Tam, kjer se pojavlja razredni sovražnik te ali one barve, je prav, da borci tako kot doslej posegajo po najostrejših ukrepih proti njim, vštevši tudi administrativni pregon.

• Gojitev revolucionarnih tradicij je bila vedno eno glavnih torišč dejavnosti organizacije borcev. Uspelo nam je, da je gojitev revolucionarnih tradicij postala programska naloga naše enotne fronte, sociali-

Nadaljevanje na 3. strani

ZEMELJSKI PLIN NA GORENJSKEM – Gorenjska trasa plinovodnega omrežja je dolga 45 kilometrov, plin pa prihaja na Gorenjsko od priključka v Vodicah severno mimo Kranja, Naklega, Mošenj, Ljubnega, Zapuž, Vrbe, Žirovnice do valjarne Bela na Jesenicah. Plinovodno omrežje gradijo ob načrtovani novi avtocesti, v bližini prometnih žil in daljnovodov ter skrbijo, da bi čimmanj posegali v prostor. Največ težav so imeli na Posavcu in v Soteski na Beli, kjer so morali plinovod speljati preko hriba, vendar z deli ne zaostajajo. Že s 1. januarjem bomo imeli na Gorenjskem plin iz Sovjetske zveze, vendar največji porabnik, jeseniška železarna, plina še ne bo mogla sprejeti, ker so imeli precejšnje težave z nabavo potrebne opreme iz uvoza. – Foto: F. Perdan

POMEČKANA PLOČEVINA – Takšne so posledice sicer blažjega čelnega trčenja, saj se odtis »srečanja« pozna le na pločevini, medtem ko so potniki odnesli celo kožo. Ne glede na to, kaj je bilo vzrok tej nesreči, pa je treba spet in spet opozarjati voznike na jesenske pogoje vožnje na cestah: v večernih urah se sicer čez dan ogreta cestna površina naglo ohlaja in pri tem zarosi. Če k vlažnemu vozišču dodamo še meglo, ki se zadržuje zvečer in zjutraj nizko nad cesto, pa mokro listje in blato na nekaterih odsekih, je več kot jasno, da je treba v teh mesecih previdneje in rahleje pritiskati na stopalko za plin.

Milijoni za napake graditeljev

Število stanovanj v družbeni lastnini iz leta v leto narašča in s tem se večajo tudi stroški vzdrževanja. Za vzdrževanje stanovanj je namenjen del stanarin, ki se na podlagi predpisov o uporabi stanarin in sklepov samoupravne skupnosti delijo na amortizacijo stanovanj investicijsko in tekoče vzdrževanje.

Pri kranjski stanovanjski skupnosti so do konca septembra namenili za investicijsko vzdrževanje, to je večja popravila hiš in stanovanj, 8,226.000 dinarjev. S tem denarjem so najprej pokrili primanjkljaj iz lanskega leta in sicer v višini 3.166 tisoč dinarjev, za razna popravila in obnove pa so plačali 4,446.000 dinarjev in so tako skupaj potrošili 7,613.000 dinarjev.

Čeprav je denarja malo za tako veliko število družbenih stanovanj, kot jih je v Kranju, velja poudariti, da so za razne »intervencije in izredne intervencije« porabili več milijonov dinarjev. To je za popravilo najrazličnejših napak, ki so nastala zaradi projektantskih napak ali slabega dela graditeljev. Za primer naj navedemo le primer kranjskega »kanarčka«, stanovanjsko trgovskega bloka, ki stoji komaj deset let, pa so morali letos že drugič popravljati zunanjo zidno oblogo. Zanj bo tako skupaj, zaradi nesolidne izdelave, treba odšteti skoraj 1,5 milijona dinarjev. Podoben ali pa še bolj kričeč primer je pločevinasta streha na blokih v Vrečkovi ulici, ki je »preživela« garancijo, kaj dosti več pa ne bo vzdržala in jo bo namesto izvajalca morala popraviti stanovanjska skupnost.

Za večja popravila stanovanjskih hiš v družbeni lastnini se pri samoupravni stanovanjski skupnosti zbere letno približno 8 milijonov dinarjev. – Foto: F. Perdan

Takšnih primerov je še dolga vrsta. Ne le zunanje obloge, tudi izolacije, omet, balkoni in drugi deli hiš so izdelani tako nesolidno, da vzdrže le nekaj let. Tako je potrebno denar, ki se zbira od stanarin porabljati za popravilo napak, namesto, da bi z njim obnavljali in popravljali starejša stanovanja. Zato bi bilo nujno potrebno, da se določi odgovornost za kakovost stanovanj oziroma da se določi daljša doba, ko bi bil izvajalec prisiljen odpraviti napake zaradi nesolidne izdelave.

Večja bi morala biti tudi odgovornost projektantov, da ne bi zaradi lepšega videza ali včasih tudi zaradi »kaprice« predvideli na stavbah materialov, ki za naše podnebne razmere niso primerni.

L. Bogataj

NAROČNIK:

GS 11. MEDNARODNI SEJEM OPREME
KRANJ 13.-22.okt.'78

– velika razstava gob
– brezplačna pokušnja gobjih specialitet
– cvetje in lončnice
– ugoden nakup ozimnice in vložene zelenjave Eta

Tito sprejel Špiljka

Predsednik republike in zveze komunistov Jugoslavije Josip Broz-Tito je sprejel predsednika Zveze sindikatov Jugoslavije Mika Špiljka, ki ga je obvestil o aktivnosti organizacije pred republiškimi in zveznim kongresom.

Pravni položaj verskih skupnosti

Delegati vseh treh zborov republiške skupščine so v sredo obravnavali poročilo o pravnem položaju verskih skupnosti v SR Sloveniji in informacijo o problematiki zaposlovanja, vračanja zdomcev in zaposlovanja delavcev, ki jih naše OZD pošiljajo na razna investicijska dela v tujino. Ugotovili so, da se odnosi med družbo in verskimi skupnostmi razvijajo v obojestransko zadovoljstvo, kar je tudi posledica zakona o verskih skupnostih. Da bi se takšno stanje nadaljevalo in izboljševalo, bo potrebno okrepiti delo občinskih komisij za odnose z verskimi skupnostmi, dosledneje uveljavljati koordinacijske odbore pri občinskih konferencah SZDL in podpreti prizadevanja slovenskega duhovniškega društva.

Borštnikovo srečanje

V sredo se je v Mariboru začelo tradicionalno Boštnikovo srečanje, ki se ga v tekmovalnem delu udeležujejo vsa slovenska gledališča. Vzporedno poteka tudi vrsta drugih gledaliških in kulturnih prireditev, ki so mesto ob Dravi za nekaj dni spremenili v pravo igralsko in gledališko prestolnico.

Manj kot lani

Iz doslej zbranih podatkov je razvidno, da se je do 16. oktobra vpisalo na mariborsko in ljubljansko univerzo več kot 14.000 novincev. Čeprav številka ni majhna, pa je število novincev manjše kot lani, ko se jih je vpisalo 700 več.

Kuvajtski dolarji za cesto

V Ljubljanski banki — združeni banki — so v sredo podpisali pogodbo o najetju posojila v Kuvajtu in sicer v višini 70 milijonov dolarjev. Od skupne vsote najetega posojila odpade na Ljubljansko banko 16 milijonov dolarjev, ki jih bo namenila republiški skupnosti za ceste za financiranje ljubljanske obvoznice.

Zdravniški kongres

V sredo se je v sarajevski Skenderiji začel tridnevni četrti kongres jugoslovanskih zdravnikov. Na njem so sklenili, da se pokrovitelju kongresa predsedniku Titu podeli posebna listina in zlata značka tega kongresa. Kongres obravnava predvsem razvoj organizacije zdravstvene zaščite, izobraževanje zdravnikov in strokovne teme.

Tito častni vojvoda

Predsednika republike Josipa Broza-Tita bodo na slavnostni seji skupščine občine in vitežkega alkarskega društva ob obletnici osvoboditve Sinja, 25. oktobra, razglasili za častnega vojvodo alkarskega. To je še eno priznanje in počastitev za alkarje in ljudstvo cetinske krajine, ki jim jo je izkazal predsednik Tito s tem, da je ugodil njihovi želji, naj bi postal častni vojvoda alkarski. Tito je namreč že vrsto let častni pokrovitelj sinjske alke.

NABOR V RADOVLJICI — V sredo, 18. oktobra, se je začel letošnji nabor za vojaške obveznike iz radovljiške občine, ki je tokrat še posebno svečan. V domu družbenih organizacij v Lescah je nabornike pozdravil predsednik radovljiške občinske skupščine Leopold Pernuš, zatem pa so si ogledali film o pohodu radovljiške mladine na kranj, kjer je bil ustanovljen Cankarjev bataljon, in položitvi svečane prisege mladincev na Sutjeski. Za nabornike so pripravili tudi ogled razstave orožja in svečano vojaško kosilo, vsak pa je dobil v dar še spominsko značko in skupinsko sliko.
Ob tem velja omeniti, da nabor kot pomembna kadrovska zadeva postaja vse bolj odprta akcija, v kateri sodeluje več organov in organizacij. In ne le da dobiva splošen družbeni značaj, pač pa se ob njem obujajo tudi stare šege. Tako, na primer, na naboru ni manjkal niti okrašen lojtrnik s konjsko vprego niti glas harmonike. — S —
Foto: F. Perdan

Pomembno strokovno izobraževanje

Radovljica — V občini je med štirimi delegati za letošnji kongres Zveze sindikatov Slovenije tudi 27-letni **Bojan Trseglav**, doma iz Zasipa, zaposlen v Verigi Lesce.

»Člani predsedstva občinskega sindikalnega sveta, posebno tisti, ki bomo spegovorili na kongresu, smo se domenili o temah, o katerih bomo razpravljali. Menim, da bi sindikatom v prihodnje morali dati pomembnejšo vlogo in predvsem pritegniti k delu čimveč članstva, ki še vedno stoji ob strani.

V Verigi Lesce smo organizirali razpravo o kongresnih dokumentih, vendar na dokumente ni bilo konkretnih pripomb. Razprava je potekala po temeljnih organizacijah združenega dela in ne po delovnih skupinah, kot smo si najprej želeli. Člani sindikata na splošno na gradivo niso imeli pripomb, želeli so le, da bi trajal mandat izvršnih odborov in drugih organov dalj kot dve leti.

Mislim, da smo v Verigi kot v nekaterih drugih delovnih in temeljnih delovnih organizacijah ob razpravah o kongresnih dokumentih vse premalo izhajali iz konkretnih razmer in vse premalo obravnavali teme, ki delavca, člana sindikata resnično zanimajo. V okviru sestavljene organizacije združenega dela slovenskih železarn deluje koordinacijski odbor sindikata in mislim, da je povezovalno telo, vendar bi morali člani sindikata poskrbeti, da bi sindikalna organizacija sama našla svoje mesto, ki ji danes pripada. Obenem mislim, da bodo izvršni odbori sindikata le težko našli tisto vlogo, ki jim je predvidena in da bodo uspešno delovali le tako, če bodo aktivne vse ostale družbenopolitične organizacije.

Najbolj pomembno področje, o katerem bi spregovorili na kongresu, je zame kovinarska industrija in problemi, ki se pojavljao v tej panogi industrije. Vsekakor menim, da bi nasploh morali racionalizirati delo tudi v sindikatih in razpravljati o problemih, ki delavca resnično zanimajo. Le nekaj profesionalnih delavcev in nekaj navdušenih prostovoljcev je očitno premalo, morali bi nujno pritegniti čimveč delavcev, ki bi znali organizirati razprave in pripraviti zaključke o tistih problemih, ki delavce zanimajo. Ob tem pa je nujno izobraževanje, načrtna vzgoja kadra, tudi sindikalnega, delavcev, ki bodo znali poudariti pomembno vlogo sindikata in vseh ostalih družbenopolitičnih organizacij.« D. S.

Problematika planinskih postojank

Kranj — Predsednik meddruštvenega odbora gorenjskih planinskih društev Janez Košnik sklicuje v ponedeljek, 23. oktobra, v prostorih kranjskega planinskega društva sejo odbora. Zastopniki gorenjskih planinskih društev bodo razpravljali o problemih gospodarjenja v planinskih postojankah in o končani letošnji planinski sezoni. Govora bo o članarini in o prireditvah, ki jih načrtujejo planinska društva v prihodnjem letu. Člani meddruštvenega odbora bodo obravnavali programe modernizacij planinskih postojank in ocenjevali odnose med planinstvom in telesnokulturnimi skupnostmi. -jk

Komemoracija v Tržiču pri Trstu

V nedeljo, 22. oktobra, bodo naši in italijanski borci v zamejstvu pripravili spominsko žalno slovesnost. Ob 10. uri bodo namreč prenesli v skupno grobnico na novem pokopališču v Tržiču pri Trstu posmrtne ostanke štirih jugoslovanskih in dveh furlanskih borcev: med drugimi tudi Evgena Matejke-Pemca, nekdanjega komandanta 31. divizije NOV in POJ. Na tamkajšnjo kostnico, kjer že počivajo posmrtni ostanki 236 partizanov, bodo vpisali tudi imena borcev IV. armade Stanka Kuralta, Marka Braliča in Duje Andrinka ter garibaldincev Fortunata Furlana in Guglielma Novellija, prav tako pa imena še devetih slovenskih organizatorjev vstaje in borcev NOV, ki jih je okupator med decembrom 1941 in februarjem 1942 ustrelil pri Ljubljani ter tajno pokopal v italijanskem Tržiču. Med slednjimi je tudi ime narodnega heroja Ljubomira Šercerja. Istočasno bodo vpisana še imena šestih borcev NOV, ki so med narodnoosvobodilno borbo padli v okolici Tržiča.

Na nedeljski slovesnosti bo zbrane pozdravil župan občine Tržič dr. Gianni Maiami, zatem pa bosta spregovorila narodni heroj Jože Borštnar in podpredsednik VZPI — ANPI za Furlanijo — Julijsko krajino Tino Casali. Od posmrtnih ostankov borcev pa se bosta ob kostnici poslovila predsednik občinskega odbora ZZB NOV Nova Gorica Mirko Remec in predsednik pokrajinskega odbora VZPI — ANPI za goriško pokrajino Mario Fantini — Sasso. Ob odkritju plošč z imeni padlih borcev in položitvi vencev na grobnico bosta partizanska pevska zbora iz Ajdovščine in Podgore ter recitatorja izvedla še krajši kulturni spored.

Po žalni slovesnosti bo župan Tržiča pri Trstu Gianni Maiami priredil v občinski hiši sprejem za svojce padlih borcev in povabljene goste. S. SAJE

KRANJ

Razen problematike konfekcije Mladi rod Kranj so člani izvršnega sveta kranjske občinske skupščine na torkovi 23. seji obravnavali program usmerjenega izobraževanja na Gorenjskem, ocenjevali analizo o organiziranosti kadrovskih služb v združenem delu kranjske občine in razpravljali o nekaterih urbanističnih in zemljiških zadevah. Govora je bilo tudi o realizaciji proračuna in o pripravah na oblikovanje projekta socialne politike v občini med letoma 1978 in 1982. -jk

ŠKOFJA LOKA

Ta teden je pri občinski konferenci SZDL Škofja Loka izredno deloven. V sredo se je najprej sestal svet za informiranje, ki je sprejel program dela in obravnaval problematiko ustanovitve radijske postaje v Žireh. Zatem je bila seja izvršnega odbora občinske konference SZDL. Na seji so obravnavali dogovor o skupni akciji ob praznovanju dedka Mraza, ustanavljanje poravnalnih svetov, priprave na volitve v organe krajevnih konferenc SZDL in ustanovitev svetov pri občinski konferenci. Poleg tega so obravnavali še nekatere druge zadeve.

Včeraj je bila seja za kadrovska vprašanja, danes ob 13. uri pa bo seja koordinacijskega odbora za verska vprašanja pri občinski konferenci. Na seji bodo obravnavali poročilo o uresničevanju zakona o pravnem položaju verskih skupnosti v SRS.

Za ponedeljek, 23. oktobra, ob 17. uri pa je sklicana seja koordinacijskega odbora za družbenopolitično izobraževanje. Na dnevnem redu je pregled in uskladitev programa družbenopolitičnega izobraževanja v občini in uresničevanja temeljnega programa družbenopolitičnega usposabljanja delegacij.

V ponedeljek, 23. oktobra, ob 16. uri bo tudi seja aktiva komunistov — neposrednih proizvajalcev. Obravnavali bodo poročilo o šestmesečnem delu in sprejeli dopolnjeni program dela aktiva. Osrednja tema pa bo uresničevanje zakona o združenem delu, še posebno delitev OD, usklajevanje pravilnikov, delo samoupravnih organov in vloga osnovnih organizacij sindikata. L. B.

TRŽIČ

V ponedeljek se je na tržiški občinski konferenci SZDL sešel svet za organiziranost in razvoj SZDL ter kadrovsko politiko in obravnaval predvsem kadrovsko problematiko pred volitvami v organe krajevne samouprave in konference SZDL. V torek pa je bil v Bistrici pri Tržiču zbor komunistov. Razpravljali so o problemih pred volitvami v krajevnih skupnostih in v krajevnih konferencah SZDL. -jk

Uskladiti zakon z ustavo

Ustavno sodišče SR Slovenije je odločilo, da 14. člen zakona o spremembah in dopolnitvah zakona o sodnih taksah ni v skladu z ustavo SR Slovenije.

Na pobudo nekaterih občanov je namreč ustavno sodišče začelo postopek za oceno ustavnosti omenjenega člena v zakonu, po kateri zakon začne veljati 1. januarja letos. Uradni list, v katerem je bil objavljen omenjeni zakon, so naročniki prejeli šele 18. oziroma 19. januarja letos, pred tem pa seveda niso mogli vedeti za vsebino zakona. Zaradi tega so se v sodnih sporih ravnali po prejšnji nižji tarifi in to tudi po veljavnosti zakona, to je po 1. januarju letos. Zaradi tega so bili materialno oškodovani.

Ustava SR Slovenije namreč določa, da morajo biti zakoni, drugi predpisi in splošni akti organov družbenopolitičnih skupnosti objavljeni preden začno veljati ter da predpis oziroma splošni akt organa družbenopolitične skupnosti začne veljati najprej osmi dan po objavi, če ni v predpisu drugače določeno. Ustavno sodišče pa je ugotovilo, da je omenjeni zakon Skupščina SR Slovenije sprejela 28. decembra lani, 30. decembra lani je bil poslan v objavo Uradnemu listu SRS, 24. številka Uradnega lista datirana s 30. decembrom 1977, pa je bila natisnjena 14. januarja 1978; prvi naročniki so to številko Uradnega lista prejeli 16. januarja letos. Na podlagi te odločbe ustavnega sodišča je skupščina SR Slovenije dolžna v šestih mesecih republiški zakon o spremembah in dopolnitvah zakona o sodnih taksah uskladiti z ustavo.

Naloge po konferenci

Na zadnji seji občinske konference ZK je bil sprejet osnutek statutarnega sklepa in program idejnopolitičnega usposabljanja komunistov v škofjeloški občini. Da bi osnovne organizacije lažje in bolje pripravile programe izobraževanja in razprave o osnutku statutarnega sklepa, je sekretar komiteja OK ZKS Lovro Gajger v začetku tedna sklical posvet sekretarjev osnovnih organizacij.

Poleg omenjenih tem so se dogovorili tudi o drugih nalogah, ki jih morajo sedaj opraviti osnovne organizacije. Posebej so izpostavili naloge, za katere so se dogovorili na posvetu sekretarjev komitejev na Brdu. To je predvsem razreševanje problemov gospodarjenja in samoupravljanja. L. B.

INA — INŽENJERING
Delovna organizacija
Sektor za kadrovske, pravne in splošne posle
41000 Zagreb
Proleterskih brigada 78
razpisuje prosta dela in naloge

1. **UPRAVNIKA DOMA**
   Pogoji: — dokončana gimnazija, ekonomska, gostinska ali poklicna šola za KV - delavce,
   — šoferski izpit z najmanj B-kategorijo
   — vsaj enoletne delovne izkušnje pri vodenju in vzdrževanju sličnih objektov
2. **GOSPODINJO DOMA**
   Pogoji: dokončana gostinska šola in najmanj leto dni delovnih izkušenj

Poskusna doba 3 mesece. Osebni dohodek po samoupravnih aktih delovne organizacije.
Delo na poslih in nalogah, bo v počitniškem domu delovne organizacije z 20 ležišči v okolici Bohinja. Prednost pri izbiri kandidatov imajo zakonski pari.
INA — INŽENJERING, Radna zajednica, 41000 Zagreb Proleterskih brigada 78 z oznako »ZA NATJEČAJ«.
Rok za ponudbe je 8 dni od objave oglasa.

Odprt nov otroški vrtec

V krajevni skupnosti Sv. Duh pri Škofji Loki je nov otroški vrtec že sprejel prve malčke — Čeprav je bilo dogovorjeno, da imajo prednost otroci iz krajevne skupnosti, je zajetih premalo

Otroški glasovi že nekaj dni polnijo prostore novega vrtca, ki je dobil ime Ciciban. Otroci postopoma prihajajo in od 45 vpisanih jih je dnevno v varstvu že preko 30. Razdeljeni so v tri starostne skupine: manjša od 3 do 4 leta, srednja od 4 do 5 let in pol, starejša od 5 let in pol do 7 let. Zanje skrbijo 3 vzgojiteljice, 2 varuhinji, kuharica in snažilka, pedagoški vodja pa je Zdenka Šuc.

Vrtec je dobil prostore v novi stanovanjski hiši. Z majhno adaptacijo so bile opremljene 3 igralnice, velika garderoba, kabinet in sanitarije. Za otroke je zlasti privlačna bližina gozda, ki nudi veliko možnosti za igro otrok v naravi. Ovira za sprehode je potok, ki loči vrtec od gozda. Postaviti bo treba most za varen prehod otrok. V majhen igralni vrt bodo postavili igrala, uredili pa bodo tudi varnejši dohod do vrtca. Bližnjo zelo prometno cesto bo treba opremiti s prometnimi znaki in označbami na cestišču. Vendar pa bodo morali tudi starši skrbeti, da otroci ne bodo prihajali in odhajali sami, saj bližina ceste predstavlja zanje veliko nevarnost.

Hrano dobiva vrtec iz centralne kuhinje na Trati, zato ima le čajno, razdelilno kuhinjo. Deluje v okviru Vzgojno varstvenega zavoda Škofja Loka.

Pobuda za ustanovitev je zrasla v sami krajevni skupnosti. S hitro rastjo števila prebivalcev se je pojavil tudi problem otroškega varstva. Da bi vsaj začasno rešili pereč problem, je svet krajevne skupnosti sprejel ponudbo vaščana, da za dobo štirih let v ta namen odstopi svojo novo stanovanjsko hišo. V sodelovanju z občinsko skupnostjo otroškega varstva so bili prostori preurejeni v vrtec. Celotni stroški so znašali 350.000 dinarjev.

Ob tem pa je bilo dogovorjeno, da bodo imeli prednost otroci iz krajevne skupnosti. Vendar pa je pri vpisovanju otrok prišlo do kratkega stika. V komisijo za sprejem otrok pri Vzgojno varstvenem zavodu Škofja Loka niso bili povabljeni predstavniki sveta krajevne skupnosti in krajevne organizacije SZDL, čeprav bi po pravilniku o načinu in kriterijih za sprejem otrok morali biti vanjo delegirani. Tako je bilo v novi vrtec sprejetih le 13 otrok iz krajevne skupnosti Sv. Duh. S tem niso bili rešeni vsi najnujnejši primeri. Odločitev komisije je bila verjetno pogojena s perečim problemom otroškega varstva v sami Škofji Loki, saj otroški vrtec v Podlubniku še ni zgrajen. Res pa je tudi, da nekateri starši iz krajevne skupnosti Sv. Duh še naprej vozijo svoje otroke v škofjeloške vrtce.

Vendarle pa lahko iz vseh teh dejstev izluščimo grenko izkušnjo, kako je lahko zavrta pobuda krajanov, da tudi sami bistveno prispevajo k reševanju problemov na območju svojega bivanja. Konkretna izkušnja pa kaže tudi na to, da krajevne skupnosti v naši družbi še niso dobile tistega mesta, ki jim pripada.

Problem otroškega varstva v krajevni skupnosti Sv. Duh torej z novim vrtcem ni rešen. Ne le to, da je predviden kot začasna rešitev, prevzel je vlogo reševanja problematike otroškega varstva širšega območja Škofje Loke. Po srednjeročnem planu je za krajevno skupnost predvidena gradnja otroškega vrtca v letu 1980. Lokacija še ni določena. Vendar pa bo treba razmišljati predvsem v tej smeri.

M. Volčjak

Pred tednom požarne varnosti

Rdečega petelina v kletko

ČUVAJMO DOM, DELOVNO MESTO IN OKOLJE PRED POŽAROM je osnovno geslo letošnjega tedna varstva pred požari, ki bo od 23. do 29. oktobra — Uresničevanju teh nalog bo treba v bodoče posvetiti več pozornosti, saj je današnje požarnovarnostno stanje vse prej kot zadovoljivo. Veliki požari prizadevajo naši družbi čedalje več škode, čeprav se gasilstvo v Sloveniji krepi. Vzroke za nastajanje požarov bi morali odpravljati prav vsi!

Teden varstva pred požari je že ustaljena požarnovarnostna akcija vseh organov in organizacij, ki se kakorkoli ukvarjajo z gasilstvom. Z njo želijo vse delovne ljudi in občane opozoriti na številne požarne nevarnosti ter jih seznaniti z vsakdanjimi primeri požarov, ki največkrat nastanejo zaradi neprevidnosti, malomarnosti pa tudi nevednosti. To še posebej velja za otroke, ki radi stikajo za vžigalicami in kurijo tam, kjer je najbolj nevarno. Posledice teh nepremišljenih dejanj pa so izredno velike.

Požari so v zadnjih letih povzročili tako zasebnemu kot *družbenemu* premoženju toliko škode, da je le-ta postala že zaskrbljujoča. Lani je bilo v Sloveniji skupno 856 požarov, zaradi katerih je nastalo na zavarovanih in nezavarovanih objektih za več kot 44,8 milijona dinarjev škode. Letos pa je bilo samo v osmih mesecih okrog 850 požarov, ki so povzročili za skoraj 145 milijonov dinarjev škode. In ne samo to, da je nastala škoda na materialnih dobrinah, pač pa so bili zaradi požarov hudo prizadeti tudi ljudje. V nekaterih primerih so komaj ušli smrti, ali pa so dobili težke poškodbe.

Torej slika na področju požarne varnosti ni najbolj ohrabrujoča. Vendar pa ne moremo trditi, da gasilstvu ne posvečamo dovolj pozornosti. Nasprotno! Gasilska organizacija postaja ena najbolj množičnih v republiki, saj število njenega članstva nenehno narašča in mreža gasilskih društev postaja vse bolj razvejana. V Sloveniji je 6 poklicnih teritorialnih gasilskih enot, eno ima tudi Kranj, z 238 poklicnimi gasilci in 2 industrijski poklicni gasilski enoti, od katerih je ena v jeseniški železarni. Poleg tega v 1170 teritorialnih društvih deluje blizu 38.400 operativnih članov in v 160 prostovoljnih industrijskih gasilskih enotah prek 7380 aktivnih gasilcev.

Takšna množica aktivnih gasilcev sicer ob številnih požarih lahko dokaj uspešno ukrepa, ne more pa družbe rešiti vse škode, ki jo ogenj povzroča. Seveda je pravočasno in pravilno reševanje ob požarih nadvse pomembno, toda še važnejše kot to je nenehno preprečevanje požarov. In slednje je naloga vseh nas! Pri odstranjevanju vzrokov, zaradi katerih prihaja do požarov, niso izvzeti ne kmetje, ne gospodinje, ne učenci, ne obiskovalci javnih prostorov, ne udeleženci prometa, ne najmanj pa delavci na tistih delovnih mestih, kjer je tehnološki proces požarno nevaren.

Nevanost nam brez dvoma preti na vsakem koraku, če se pred požarom ne znamo zavarovati, ali ukrepati kadar je to potrebno. Rdečega petelina pa bomo lahko zaprli v kletko le takrat, kadar bo sleherni občan seznanjen z osnovami požarne samozaščite. In teden požarne varnosti s svojimi številnimi široko zasnovanimi propagandnimi in izobraževalnimi akcijami je prav gotovo dobra možnost, da se z njimi seznanimo.

S. SAJE

Letos za prihodnji dve leti

Pred oblikovanjem aneksov k samoupravnim sporazumom o osnovah planov samoupravnih interesnih skupnosti za obdobje 1976—1980

Kranj — S samoupravnimi sporazumi o osnovah planov samoupravnih interesnih skupnosti za srednjeročno obdobje 1976 — 1980 so bile v glavnem vse naloge opredeljene in denarno ovrednotene, seveda na podlagi cen iz leta 1975. Vzporedno z naraščanjem življenjskih stroškov pa je bilo treba za vsako leto sproti cene prilagajati novi vrednosti in z aneksi določati nove prispevne stopnje, ki bi omogočile uresničitev samoupravno dogovorjenih nalog.

Doslej smo te anekse sprejemali v prvi polovici leta za tekoče leto in so torej za prve štiri mesece veljale začasne prispevne stopnje. Ker pa smo letos že prekoračili polovico srednjeročnega obdobja in si nabrali nekaj izkušenj pri planiranju, je bilo v republiškem merilu dogovorjeno, da se še pred koncem tega leta sprejmejo aneksi za preostali dve leti. Poudarjeno je tudi bilo, naj prednost dobijo naloge, ki bi že morale biti uresničene, nujni pa bodo tudi nekateri popravki, ki so pač posledica dinamike življenja.

V grobem so naloge za prihodnji dve leti in s tem prispevne stopnje v kranjski občini že usklajene. Skupna prispevna stopnja bo vsekakor višja od letošnje, čeprav vseh želja in potreb še vedno ne bo mogoče uresničiti. Precej »zahtevno« je na primer postalo področje otroškega varstva, kar je pokazala tudi analiza o socialni politiki in socialnem razlikovanju, ki je trenutno v javni razpravi. Če bomo hoteli zgraditi drugi otroški vrtec na Planini, bo treba združiti precej več denarja, kajti iz samoprispevka je za te namene že izkoriščen.

Seveda pa je težko planirati za dve leti naprej, ko še niti ni dokončno znano, v kakšni višini se bo natekel denar za letos. Zato bo verjetno tudi še naprej, čeprav »začasnih obdobij financiranja« ne bo več, potrebno prispevne stopnje ponovno usklajevati.

Do konca meseca bodo vse anekse obravnavali delegati na skupščinah samoupravnih interesnih skupnosti, o njih pa bo do konca novembra tekla tudi javna razprava o združenem delu.

H. J.

Končan 8. kongres ZZB NOV Jugoslavije

Nadaljevanje s 1. strani

stične zveze, predvsem pa program mladinske organizacije. Etične norme naše revolucije se morajo še bolj vrasti v vsebinsko jedro vzgoje in izobraževanja.

- Vprašanje materialnega položaja udeležencev v vojni je v glavnem rešeno. V tem se kaže resnična skrb celotne družbe za nenehno zboljševanje in razvijanje borčevsko-invalidskega varstva, rehabilitacijo, urejanje problemov, nastanitev bolnih in starih tovarišev brez družin.
- Zveza borcev bo tudi v prihodnje aktivno sodelovala v akcijah, kot so boj za razorožitev, krepitev evropske varnosti in sodelovanja, brezkompromisno razkrinkavanje občasno oživljajočega nacionalizma in fašizma, za resnično in avtentično prikazovanje druge svetovne vojne.
- Pred borce stopa obdobje, ko je čedalje nujnejša potreba po nadaljnjem strateškem in taktičnem vsebinskem opredeljevanju in poglabljanju demokratičnih metod ter vsebine vsega našega družbenega življenja, celotnega našega družbenega sistema, zlasti pa njegovega funkcioniranja.

Spremenjeni statut ZZB NOV Jugoslavije

Kot je v utemeljitvi predloga sprememb in dopolnil statuta med drugim povedal generalni sekretar ZZB NOVJ Iko Mirković, je bilo treba statut izpopolniti tudi zaradi novih ustavnih načel, po katerih je zveza borcev postala konsitutivni element skupščinskega delegatskega sistema, hkrati pa tudi konstitutivni element SZDL kot enotne fronte organiziranih socialističnih sil delovnih ljudi in občanov.

Predloženo besedilo sprememb in dopolnil se od sedanjega statuta loči v nekaterih bistvenih stvareh.

V uvodnem sestavku so natančneje in jasneje orisali družbeni položaj, vlogo in naloge borčevske organizacije na sedanji stopnji razvoja naše socialistične samoupravno organizirane družbe. Dodali so celo novo poglavje, v katerem so urejeni delegatski odnosi, natančneje pa je opredeljen tudi delegatski sistem v zvezi združenj borcev. Prizadevali so si, da bi čim konkretneje in določneje poudarili mesto in vlogo borčevske organizacije v uresničevanju in funkcioniranju delegatskega sistema.

Ena od sprememb se nanaša tudi na volitve delegatov. Nadalje so v statutu ZZB NOVJ natančneje izrazili še nekatere druge stvari, odpravili ohlapnosti in poskrbeli za slogovne izboljšave.

-OS

Gostinska DO
Hotel grad Podvin
Podvin
Radovljica

objavlja prosta dela s pogoji za opravljanje delovnih nalog:

1. **VODJE KUHINJSKEGA ODDELKA**
   (poslovodja kuhinje — VKV kuhar-ica)
   5 let delovnih izkušenj in vodstvene sposobnosti
2. **KUHARICE**
   kvalificirana kuharica, praksa je zaželena
3. **BLAGAJNIČARKO V KUHINJI**
   KV gostinska delavka ali ekonomska srednja šola in vsaj dve leti delovnih izkušenj
4. **RECEPTORJA**
   Ekonomska srednja šola ali gostinska šola
   Znanje dveh tujih jezikov, 3 leta delovnih izkušenj

Pod 1.: družinsko stanovanje bo na razpolago in vseljivo v drugi polovici leta 1979
OD po merilih ca. 10.000 din mesečno
Pod 2., 3. in 4.: OD po merilih od 5.000 do 7.500 din mesečno. Samska stanovanja zagotovljena.

Za vse navedene naloge del in opravil se sklene delovno razmerje za nedoločen čas in poskusnim delom do 3 mesecev. Ponudbe z dokazili o izpolnjevanju pogojev pošljite na navedeni naslov.

Komisija za prodajo osnovnih sredstev upravnih organov
Skupščine občine Kranj

razpisuje
javno licitacijo
za prodajo naslednjih osnovnih sredstev:

1. **OSEBNI AVTO AUDI 100 S**
   leto izdelave 1971, dobro ohranjen, vozen, z vgrajenim radioaparatom,
   izklicna cena 85.000 din
2. **OSEBNI AVTO ZASTAVA — FIAT 750,**
   leto izdelave 1973, vozen,
   izklicna cena 18.000 din
3. **OSEBNI AVTO ZASTAVA — FIAT 750,**
   leto izdelave 1973, vozen,
   izklicna cena 15.000 din
4. **AVTOKAMP PRIKOLICA TRESKA S ŠOTOROM,**
   leto izdelave 1976,
   izklicna cena 30.000 din

Javna licitacija bo v sredo, 25. oktobra 1978, ob 15. uri v prostorih garaž SO Kranj, Trg revolucije 1.

Interesenti za nakup osnovnih sredstev si lahko ogledajo vozila eno uro pred pričetkom licitacije, položiti pa morajo 10 odstotkov izklicne cene osnovnega sredstva.

Pri licitaciji nastopata družbeni in zasebni sektor enakopravno. V izklicni ceni je zajet prometni davek na promet s proizvodi.

KŽK
Kmetijsko živilski kombinat Kranj
v Kranju, C. JLA 2
TOZD Agromehanika Kranj

objavlja na podlagi sklepa Komisije za delovna razmerja naslednja prosta dela oziroma naloge:

1. **MEHANIKA V ENOTI SERVIS**
2. **OBRAČUN IN POMOČ PRI VODENJU V ENOTI SERVIS**

Za opravljanje teh del in nalog se zahtevajo poleg splošnih tudi naslednji posebni pogoji:

Pod 1.: KV avtomehanik ali mehanik kmetijskih strojev, 2 leti delovnih izkušenj

Pod 2.: ekonomski ali administrativni tehnik, 1 leto delovnih izkušenj.

Dela se objavljajo za nedoločen čas s poskusnim delom 3 mesece.
Kandidati naj pošljejo pismene prošnje z dokazili o strokovnosti splošno kadrovskemu sektorju KŽK Kranj, v Kranju, C. JLA 2 v 15 dneh od objave.

Rešitev za Mladi rod se ponuja

Komisija za preučitev možnosti integracije med Triglav konfekcijo Kranj in Mladim rodom Kranj pripravila poročilo — Združitev obeh organizacij nesprejemljiva, rešitev pa je vključitev proizvodnje Mladega rodu v proizvodni proces Triglav konfekcije — Možnosti za zaposlitev so!

Kranj — Izvršni svet občinske skupščine Kranj je na torkovi seji na osnovi poročila komisije za preučitev možnosti integracije med Triglav konfekcijo Kranj in Mladim rodom Kranj sklenil, da mora biti problematika Mladega rodu razrešena do začetka prihodnje leta, za kar so realne možnosti. Združitev obeh delovnih organizacij v celoti sicer ni mogoča, ker bi bilo v združeni organizaciji kar 80 režijskih delavcev. V Mladem rodu jih je sedaj 51 od 157 zaposlenih, v Triglav konfekciji pa 29 od skupno 233 zaposlenih. Kljub temu dosega Triglav konfekcija zadnja leta s širitvijo proizvodnje in z uveljavljanjem kooperacije zadovoljive poslovne rezultate. Tako komisija kot izvršni svet menita, da kaže proizvodnjo Mladega rodu vključiti v proizvodni proces Triglav konfekcije. Proizvodni delavci Mladega rodu naj bi se vključevali v proizvodnjo Triglav konfekcije, neproizvodnim oziroma tehničnim delavcem Mladega rodu pa bo strokovna služba skupnosti za zaposlovanje preskrbela ustrezno zaposlitev.

Dogovorjeno je bilo, da kaže skrbeti za prodajo zalog Mladega rodu, ki so precejšnje in povrhu vsega še zastarele. Tudi možnosti za odplačilo posojil Mladega rodu bo treba poiskati in upoštevati, da se bo do konca letošnjega leta, ko naj bi Mladi rod še posloval v sedanji obliki, tudi pojavljala izguba. Predvsem pa takšna rešitev terja gradnjo primernejših prostorov za Triglav konfekcijo, ki pa ji sam kolektiv ne bo kos. Upoštevati je treba, da je v Triglav konfekciji med zaposlenimi kar 33 odstotkov predvsem delovnih invalidov, v Mladem rodu pa skoraj 27 odstotkov, med katerimi so nekateri končali posebno šolo in se jim zdravstveno stanje še slabša.

J. Košnjek

IZ GLASIL DELOVNIH ORGANIZACIJ

ŽELEZAR

SMERNICE PLANA ŽELEZARNE ZA LETO 1979 V JAVNI RAZPRAVI

Pretekli teden je poslovodni odbor Železarne dal v javno razpravo zborom delavcev prek samoupravnih delovnih skupin v temeljnih organizacijah združenega dela in delovnih skupnostih smernice plana Železarne za leto 1979. Hkrati bo v jeseniški železarni potekala tudi razprava o smernicah planov temeljnih organizacij in delovnih skupnosti za leto 1979. Vse razprave morajo biti končane do 31. oktobra. Zatem ko bodo smernice obeh planov delavci sprejeli, bodo na sejah delavskih svetov delegati uskladili pripombe in sprejeli končne sklepe.

USPEŠNO KONČAN REMONT V VALJARNI ŽICE

Glavni načrtovani letni remont v valjarni žice, ki se je pričel 26. septembra, so v glavnem končali 7. oktobra. Takrat so sklenili tudi dela na dnu Custodis peči, čeprav bi jih delavci Vatrostalne — TOZD Jesenice morali opraviti že nekoliko prej. Tako so z vročim sušenjem peči pričeli šele 9. oktobra, ko je bilo na vrsti že testiranje naprav. Proizvodnja v valjarni žice je glede na predvidevanja stekla z enodnevno zamudo, to je sredi minulega tedna.

ŠOLSKI CENTER ZA BLAGOVNI PROMET
Kranj

razpisuje prosto mesto za opravljanje delovnih nalog in opravil

SNAŽILKE
za nedoločen čas.

Osebni dohodki po pravilniku o prisvajanju OD
Nastop dela takoj.

Naredimo doma

V Temeljni organizaciji Elektroprenos Podlog v Savinjski dolini imajo med drugim montirana visokonapetostna stikala. Od brezhibnega delovanja teh stikal je odvisno delovanje velikega dela slovenske visokonapetostne mreže in je zato potrebno stalno skrbeti, da so naprave v redu. Prav tu pa se začenjajo problemi.

Omenjena stikala, ki so bila domači proizvod, so bila dobavljena pred devetimi leti in to je doba, ko je potrebno posamezne elemente zamenjati. Kljub pravočasnemu naročilu, dobavitelju stikal ni uspelo dobiti enega od sestavnih delov in tako stikal ni bilo mogoče sestaviti.

Ker pri Elektroprenosu niso mogli več čakati na dobavo omenjenega dela, so se obrnili na razna domača podjetja, da bi izdelala del stikala, ki so ga potrebovali. Gre za specialno tesnilo v sklopu hidravlike visokega pritiska 350 kg/kv. cm. Po neuspelih poskusih nekaterih izdelovalcev podobnih izdelkov se je nekdo v podjetju spomnil, da je v Delu prebral o inovacijah pri izdelovanju tesnil v železarni Jesenice, ki jih je predlagal Viktor Žan.

Po dogovoru z vodstvom TOZD Remontne delavnice, kjer Viktor Žan dela, so se dogovorili z njim o tehničnih zahtevah tesnila, ki ga potrebujejo pri Elektroprenosu Podlog. In res je tesnilo, ki ga je izdelal Viktor Žan, prestalo vse zahtevne preiskuse in se tudi pri obratovanju odlično obnese.

Prav zaradi dobre izkušnje, delavci TOZD Elektroprenos Podlog, ki delajo v okviru delovne organizacije Dravske elektrarne, opozarjajo, da bi kazalo bolj upoštevati domačo pobudo, zlasti pa spodbujati sposobne talente — inovatorje, kot je Viktor Žan iz jeseniške Železarne.

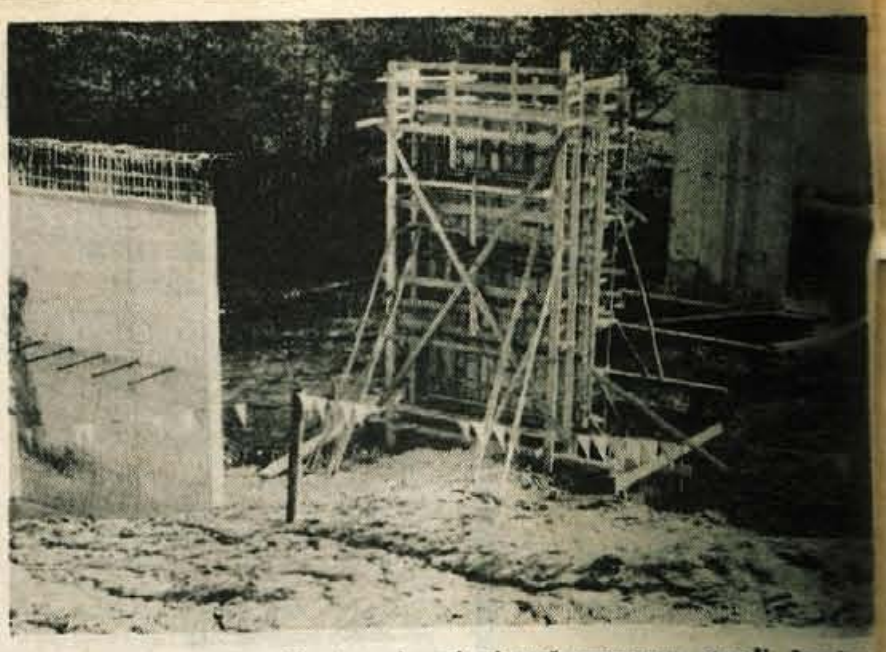

Ker stari most na Visoko skoraj ni več prevozen, gradi krajevna skupnost Log novega. Dela so zaupali TOZD Gradbeništvo pri SGP Tehnik Škofja Loka. Računajo, da bo most zgrajen do konca leta. Foto: F. Perdan

F-test
preizkus telesne temperature

Imate vročino?
To lahko ugotovite v 15 sekundah!

V lekarni ali samopostrežni trgovini si kupite F-test. F-test si pritisnite na obrisano, suho čelo. Če se po 15 sekundah pokaže:
- črka N nimate temperature
- črki NF pa pokažeta zvišano temperaturo.

Potrebni ste počitka v postelji, natančno temperaturo pa si izmerite z medicinskim termometrom.

F-test je zelo uporaben, saj pokaže temperaturo že v 15 sekundah; se ne razbije, zato ga imamo lahko vedno pri sebi.

LEK,
n. sol. o., Ljubljana

Izvozu v dežele v razvoju so dali poseben poudarek tudi LTH v Škofji Loki. Pred nekaj dnevi so poslali na pot drugi kontingent hladilnih naprav in opreme za trgovine za republiko Mali, v kratkem pa bo šel na pot še tretji. V ostri mednarodni konkurenci so prevzeli tudi opremo raznih objektov v Iranu in Sovjetski zvezi, kjer že vrsto let uspešno opremljajo največje veleblagovnice. Na domačem trgu je še vedno največje zanimanje za zamrzovalne skrinje vseh tipov. — Foto: Pipan Janez

Novo skladišče

V Gorenjski predilnici v Škofji Loki so v zadnjih letih povsem modernizirali proizvodnjo — Z izgradnjo skladišča za surovine in material bodo odpravljena ozka grla v proizvodnji

Glavni problemi, s katerimi so se letos srečevali v Gorenjski predilnici v Škofji Loki, so se vedno vrteli okrog nabave surovin in opreme s konvertibilnega področja, saj se je uvoz iz tega področja še zaostril. Zaostrili so se tudi pogoji sodelvoanja z deželami v razvoju, zlasti z Egiptom, kjer kupujejo bombaž. Soočeni pa so bili tudi s težavami pri prodaji nekaterih izdelkov, zlasti bombažne preje, ker se je zmanjšal izvoz in je pritisk na domače tržišče vse hujši. Zato jih velja kar precej truda, da bodo lahko prodali vse proizvode.

Letos so tudi začeli graditi skladišče surovin in materiala, ki bo predvidoma dokončano konec letošnjega leta in bo imelo 7.400 kvadratnih metrov površine. Vrednost naložbe je 35 milijonov dinarjev. Poleg tega letos uresničujejo še nekatere manjše investicije, ki bodo odpravile ozka grla v proizvodnji, nočno delo in povečala se bo produktivnost.

Imajo tudi dobro organizirano družbeno prehrano in počitniško dejavnost, več pa bodo v prihodnje morali vložiti v stanovanjsko gradnjo in druge oblike družbenega standarda. Bolj organizirano bodo morali spodbujati tudi inovacijsko dejavnost. Naredili so analizo uresničevanja srednjeročnega programa in pripravljajo program tehnološkega razvoja delovne organizacije od leta 1980 naprej.

V Gorenjski predilnici so letos naredili velik korak naprej v samoupravni organiziranosti. Organizirali so se po temeljnih organizacijah. Ob tem sta veliko prizadevnost pokazali osnovna organizacija sindikata in zveze komunistov.

L. B.

IZBRANA DELA LEVA N. TOLSTOJA

Stopetdesetletnico rojstva Leva Nikolajeviča Tolstoja (1828—1910), velikana ruske in svetovne književnosti, je počastila Državna založba Slovenije z novo izdajo njegovih izbranih del v 12 knjigah.

V zbirko so vključena naslednja dela:

1. Detinstvo, otroštvo, mladost
2. Kavkaške povesti
3. Ana Karenina (I. del)
4. Ana Karenina (II. del)
5. Vojna in mir (I. in II. del)
6. Vojna in mir (III. in IV. del)
7. Gospodar in hlapec in druge povesti
8. Rodbinska sreča — Kreutzerjeva sonata
9. Vstajenje
10. Polikuška in druge povesti
11. Drame (Moč teme, Plodovi izobrazbe, Živi mrtvec, Luč v temi, Ona je vsega kriva)
12. Spisi o književnosti, umetnosti (filozofski in drugi spisi in študije o Tolstoju)

Knjige so natisnjene na brezlesnem papirju, vzorno opremljene in vezane v umetno usnje. Z njimi bodo ljubitelji književnosti dobili ne samo doslej najobsežnejšo izdajo Tolstojevih del, temveč tudi branje, ki sodi v sam vrh svetovne umetnosti. Doslej sta izšli dve seriji (8 knjig), tretja serija pa izide do konca leta. Cena celotne zbirke dvanajstih knjig znaša 2200 din.

MALA SPLOŠNA ENCIKLOPEDIJA V 3 KNJIGAH

Mala splošna enciklopedija v 3 knjigah je posebej prirejena za slovenske razmere po Mali enciklopediji beograjske Prosvete. Avtorji so pri izbiri gesel upoštevali splošno enciklopedijsko znanje z vseh področij, obdelali so splošni jugoslovanski prostor in čas, poudarek pa je tudi na Sloveniji in Slovencih. V vseh treh knjigah so upoštevani najnovejši svetovni podatki, ki so bili skrbno preverjeni in dopolnjeni.

Mala splošna enciklopedija vsebuje nad 32.000 gesel (brez podgesel), 3184 črnobelih fotografij, risb in portretov, 163 barvnih fotografij, umetniških in drugih strokovnih prilog, 51 zemljevidov in 194 tabel, shem in razpredelnic — vsega skupaj 2200 strani velikega formata (19 × 27 cm) v 3 knjigah.

Mala splošna enciklopedija I. 608 strani, pl. 450 din
Mala splošna enciklopedija II. 812 strani, pl. 550 din
Mala splošna enciklopedija III. 766 strani, pl. 600 din
Komplet vseh treh knjig pl. 1600 din.

Naročilnica GL

Nepreklicno naročam naslednje zbirke: .....

Knjige mi pošljite na naslov (tiskane črke): .....

reg. št. osebne izkaznice ..... izdane: .....

Zaposlen pri: .....

Račun bom poravnal:

a) v enkratnem znesku (po povzetju)
b) v zaporednih mesečnih obrokih, najmanjši obrok je 100 din, največ 24 mesečnih obrokov; če vrednost naročenih knjig presega 2400 din, se mesečni obroki ustrezno povečajo.

Prosimo, označite prodajne pogoje, ki vam ustrezajo.

Kraj in datum: ..... Podpis naročnika: .....

Izpolnjeno naročilnico pošljite na naslov: Državna založba Slovenije, Mestni trg 26, Ljubljana

KRANJ — Upravni odbor mednarodnega festivala športnih in turističnih filmov v Kranju je letos še posebej poskrbel, da so si izbran program turističnih filmov ogledali na posebnih predstavah tudi kranjski osnovnošolci in srednješolci. Sicer pa so na letošnjem festivalu pobrali največ nagrad dokumentarni filmi češke in britanske proizvodnje; ti dve kinematografiji sta dobili tudi posebno priznanje za najboljši izbor filmov. Na sliki: vicekonzul generalnega konzulata ČSSR Pavel Papaj sprejema nagrado organizacijskega komiteja olimpijskih iger v Moskvi 1980 iz rok Anne Zloderewe, generalne sekretarke zveze športnih filmov v SZ. Nagrada je bila podeljena filmu Tekmice, sicer letošnjemu dobitniku Zlatega Triglava. Na sliki sta še Dragan Janković, direktor festivala in Bogdan Žižić, režiser in predsednik letošnje uradne festivalske žirije. — Foto: F. Perdan

SELŠKA DOLINA NA UMETNIŠKIH SLIKAH

SELCA — Turistično društvo Selca pripravlja ob 200-letnici šole v Selcah otvoritev slikarske razstave Selška dolina na umetniških slikah in sicer v nedeljo, 22. oktobra, ob 9. uri v Kulturnem domu v Selcih. Ob tej priložnosti bodo odkrili tudi freske, ki jih je na obnovljenem znamenju pred vasjo naslikal akademski slikar Ive Šubic.

L. M.

SODELOVANJE MED LIKOVNIKI

KRANJ — Člani društva likovnikov ZP Iskra ne navezujejo sodelovanja le s sorodnimi društvi v Sloveniji; povezali so se tudi z društvom likovnikov beograjskega izdajateljskega gradbenega zavoda, ki jim bodo v galeriji v Beogradu odstopili prostor za razstavo. Razstavo bodo odprli v počastitev dneva osvoboditve našega glavnega mesta 20. oktobra. Izbranih je 32 del petnajstih avtorjev.

Z. V.

RAZSTAVI IN KONCERT

KRANJ — Drevi ob 18. uri bodo v galerijskih prostorih Prešernove hiše odprli razstavo Naš srednjeveški denar. Razstavo, posvečeno dnevu varčevanja, sta pripravila Numizmatično društvo in Gorenjski muzej v Kranju s sodelovanjem Ljubljanske banke, temeljne enote za Gorenjsko.

Ob 18.30 bo v galeriji v Mestni hiši otvoritev razstave Prvine znanstvene fantastike v delih nekaterih slovenskih umetnikov. Razstavo je pripravil odbor za likovno dejavnost pri Zvezi kulturnih organizacij Slovenije.

Po otvoritvi in ogledu razstav bo ob 19. uri v Renesančni dvorani koncert. Pesmi in operne arije skladateljev Šivica, Grečaninova, Burleigha, Osterca, Ravnika, Verdija, Gotovca, Blodeka in Ferrarija bosta pela sopranistka Zlata Ognjanović in basist Dragiša Ognjanović, pri klavirju bo Milivoj Šurbek. Pester in nadvse zanimiv koncertni večer bo nudil ljubiteljem glasbene umetnosti prijeten umetniški užitek.

P. L.

LOŠKI MUZEJ ŠKOFJA LOKA

ZBIRKE LOŠKEGA MUZEJA V ŠKOFJI LOKI so odprte vsak dan razen ponedeljka od 9. do 12. ure in od 14. do 17. ure. Ob istem času je odprta tudi galerija.

V galeriji bo od 20. oktobra do 3. novembra 1978 odprta razstava »PROMET NA SLOVENSKEM od 17. do 19. stol.«, ki jo je pripravil Narodni muzej v Ljubljani. 26. oktobra bo vzporedno z razstavo znanstveno srečanje na temo o tehnologiji cest na Slovenskem skozi zgodovino.

MUZEJSKA ZBIRKA V ŽIREH je odprta vsako soboto in nedeljo od 9. do 11. ure in od 14. do 18. ure. Za obisk v ostalih dnevih pa se je potrebno predhodno najaviti.

V nedeljo, 22. oktobra bodo dopoldan odprli v muzejski zbirki še oddelek NOB.

MUZEJSKA ZBIRKA V ŽELEZNIKIH je odprta vsak dan od 9. do 12. ure in od 15. do 18. ure. Poleg železarske in lesarske zbirke si lahko ogledate še Koblarjevo spominsko sobo, zbirko skrilne kritine v Selški dolini in galerijo.

Šola likovne umetnosti

Pri centru za estetsko vzgojo v Kranju so stekli likovni krožki za predšolske in šolske otroke ter mladino — Vodi jih akademski slikar Herman Gvardjančič

Kranj — Ta teden so se spet, nekoliko pozneje kot prejšnja leta sicer, odprla vrata centra za estetsko vzgojo pri Zvezi kulturne organizacije občine Kranj. Odprla namreč za Gorenjane, šolske otroke in mladino, ki jih zanima likovni svet in imajo veselje do ustvarjanja »malih umetnin«.

Delo likovnega pedagoga v centru je za priljubljenim Štefanom Simonićem prevzel akademski slikar Herman Gvardjančič, doma iz Reteč pri Škofji Loki, ki ima že bogate izkušnje tudi na pedagoškem področju s šolskimi otroki.

Prednost, ki jo imajo otroci v likovnih krožkih, je predvsem ta, da niso utesnjeni v dokaj strogi šolski učni program, ampak so pri svojem ustvarjanju sproščeni, svobodni. »Predšolski otroci so v nasprotju s šolskimi enostavni, radi se igrajo,« pravi Herman Gvardjančič. **»Z nasveti jim bom skušal pomagati, da bodo likovne prvine jasno in čisto zarisali s čim večjo sproščenostjo. Rad bi jih naučil zaupanja in pogumnega lastnega vrednotenja likovnega doživetja. Drugače je s šolskimi otroki; ti rabijo predvsem tehnično vzgojo, primerno njihovi stopnji razumevanja.«**

Likovni krožki, v katerih se bodo otroci in mladina poskušali predvsem v risanju, slikanju in plastičnem oblikovanju, včasih tudi v poskusih novega pristopa do likovnega gledanja, so predvideni za tri dneve v tednu: ob sredah od 8. do 12. ure in od 15. do 19. ure, ob četrtkih od 15. do 19. ure in ob petkih od 15. do 20. ure. Prijave v centru za estetsko vzgojo (delavski dom) še sprejemajo.

H. J.

Festivalu ob rob

Za privlačnejši program

Le redko se zgodi, da so z odločitvami žirije na filmskih festivalih zadovoljni prav vsi. Tako je bilo tudi tokrat na pravkar končanem mednarodnem festivalu športnega in turističnega filma v Kranju. No, odločitve žirij so dokončne in najbrž jim tudi ni kaj očitati. Res pa je tudi, da je od 62 filmov, kolikor jih je bilo izbranih za uradni filmski program, bilo še nekaj, ki bi zaslužili vsaj eno od posebnih nagrad. Morda bi kazalo v prihodnje primakniti kakšno tovrstno nagrado, da ne bi nekateri dobri filmski ustvarjalci ostajali praznih rok.

Sicer pa je tokratni pregled dokumentarnih filmov športne in turistične zvrsti zadnjih dveh let pokazal izrazito bledikavost in ustvarjalno nemoč turističnega filma. Zanimivejši športni dokumentarni film pa se prav tako drami iz nekajletnega mrtvila, v katerega ga je pahnila nadmoč televizijskega medija. Morda je športni film prav sedaj na prelomnici, ko se od televizijskih športnih prenosov zasičeni gledalec obrača spet k filmski govorici športnega dogodka, portreta športnika itd. Ni pa mogoče mimo tega, da je veliko športnih filmov narejenih prav za televizijo, zato se tudi razlikujejo od ostalih dokumentarcev. Letošnja različica se v selekciji festivala ni poznala, niti sam pravilnik festivala ne loči televizijskih filmov od ostalih. Pokazalo se je, da bi bilo treba v kratkem, to je že za prihodnji festival sprejeti nekaj sprememb glede tega.

Spremembe pa se obetajo tudi drugače. V svetu nastaja vse več dolgometražnih filmov s športno tamatiko, ki jih je sicer kranjski festival že doslej vključeval v svoj program, vendar pa skupaj s kratkimi dokumentarci. V bodoče bi kazalo program spremeniti in osvežiti tako, da bi dolgometražne filme prikazovali v posebnem programu, kar bo poleg večje privlačnosti in popestritve programa ugodneje tudi za delo same žirije.

Toliko o samem kranjskem festivalu, vendar pa se spremembe in problemi z dokumentarnim filmom tičejo tudi ostalih filmskih festivalov športnega in dokumentarnega filma združenih v organizaciji CIEPS — UNESCO in katere član je tudi Interfilm, organizator kranjskega festivala. Kljub temu, da je edina naloga teh festivalov spodbujati zanimanje mladine za šport s pomočjo dokumentarnega filma, se organizatorji pogosto morajo otepati ne le s finančnimi težavami, pač pa tudi s težavami, ki jih sicer podpisana deklaracija o svobodnem komuniciranju dokumentarnih filmov ne predvideva, a vendarle so.

L. M.

OSNOVNA ŠOLA PREŠERNOVE BRIGADE ŽELEZNIKI

objavlja prodajo

2 KOMBIBUSOV TAM 2001/CB letnik 1974 (13 + 2 sedeža).

Začetna cena 55.000 in 65.000 din.

Licitacija avtomobilov bo v petek, 27. oktobra 1978, ob 12. uri pri OŠ Prešernove brigade Železniki.

Ogled vozil je možen v četrtek, 26. oktobra 1978, od 7. do 15. ure pri šolski telovadnici.

»Norčije v spalnici«

Kranj — Za stalne obiskovalce je Prešernovo gledališče prihodnji teden pripravilo že drugo abonmajsko predstavo v tej sezoni. Tokrat bo to komedija Alana Ayckbourna Norčije v spalnici, s katero bo v Kranju gostovalo Mestno gledališče ljubljansko. Nastopajo znani gledališki igralci: Danilo Bezlaj, Mira Bedenk, Franček Drofenik, Marjeta Gregorač in drugi.

Predstave bodo za vse abonmajske rede od torkovega, 24. oktobra, do ponedeljkovega, 30. oktobra. Začenjajo se tako kot vsakokrat ob 19.30.

H. J.

Slovenske železarne
Veriga n. sol. o., Lesce
Lesce, Alpska 43

vabi k širšemu sodelovanju kandidate iz bližje okolice za opravljanje delovnih nalog:

1. **SKUPINOVODJA UREJEVALEC v TOZD Sidrnih verigah**
2. **VEČ DIPL. INŽ. STROJNIŠTVA IN INŽ. STROJNIŠTVA**
3. **VEČ KV DELAVCEV: STRUGARJEV, KLJUČAVNIČARJEV, ORODJARJEV, ELEKTRIKARJEV**

Pogoji:

Pod 1:
zahtevan poklic: strojni ključavničar,
funkcionalno znanje: tečaj za varilca in izpit iz varstva pri delu,
delovno znanje: 48 mesecev na delovnih nalogah urejevalec na varilnem in upogibalnem stroju

Pod 2:
za opravljanje delovnih nalog dipl. inž. strojništva oziroma inž. strojništva se zahteva dokončana stopnja visoke oziroma višje šolske izobrazbe. S to izobrazbo se lahko prijavijo tudi kandidati, ki bi opravljali pripravniško delo.

Pod 3.:
za KV delavce se zahteva poklicna šola ustrezne smeri. Prijavijo se lahko tudi začetniki.

Prijave zbira SŽ Veriga n. sol. o., Lesce, Lesce, Alpska cesta 43, Kadrovska služba v 15 dneh od objave.

PLANIKA

Industrijski kombinat
Planika Kranj
objavlja za potrebe delovne skupnosti skupnih služb
naslednja prosta dela in naloge:

1. **VODOVODNEGA INŠTALATERJA — KLEPARJA**
2. **BRUSILCA**
3. **ORODJARJA**
4. **DELAVKE V OKREPČEVALNICI II**

Za dela in naloge se zahteva:
pod 1.: kvalifikacija in 3 leta delovnih izkušenj
pod 2.: kvalifikacija in 4 leta delovnih izkušenj
pod 3.: kvalifikacija in 4 leta delovnih izkušenj
pod 4.: dokončana osnovna šola.

Pismene ponudbe sprejema kadrovski oddelek v 15 **dneh po objavi.**

Komisija za delovna razmerja in delitev OD pri
Servisnem podjetju p. o. Kranj
razpisuje potrebo po delavcu za opravljanje prostih del in nalog

TAJNIKA SAMOUPRAVNIH ORGANOV

Kandidati morajo imeti:
srednješolsko izobrazbo upravno administrativne smeri ali dveletno administrativno šolo z nekajletno prakso in aktivnim znanjem strojepisja.

Delo se združuje za določen čas — nadomeščanje delavke med porodniškim dopustom.

Prošnje je do zasedbe delovnega mesta potrebno oddati v tajništvu podjetja

Tovarna klobukov
Šešir
Škofja Loka

vabi k sodelovanju
TRI VZDRŽEVALCE
(strojne ključavničarje in strugarje)
za vzdrževanje strojnih naprav.

Nudimo dobre osebne dohodke, možnost stanovanjskega posojila in strokovno izobraževanje na področju vzdrževanja šivalnih strojev.

Prijave z dokazili o strokovnosti sprejemamo do zasedbe teh del in nalog.

VZGOJNOIZOBRAŽEVALNI ZAVOD — VIZ JESENICE
TOZD Osnovna šola Kranjska gora

objavlja proste delovne naloge in opravila:

2 DELAVK ZA DELO V VZGOJNOVARSTVENIH ODDELKIH Z DOKONČANO VZGOJITELJSKO ŠOLO,
za nedoločen čas s polnim delovnim časom in 3-mesečnim poskusnim delom

1 DELAVCA ZA ČIŠČENJE ŠOLSKIH PROSTOROV s polnim delovnim časom in za nedoločen čas ter z 1-mesečnim poskusnim delom.

Stanovanj nimamo, objava pa velja do zasedbe.

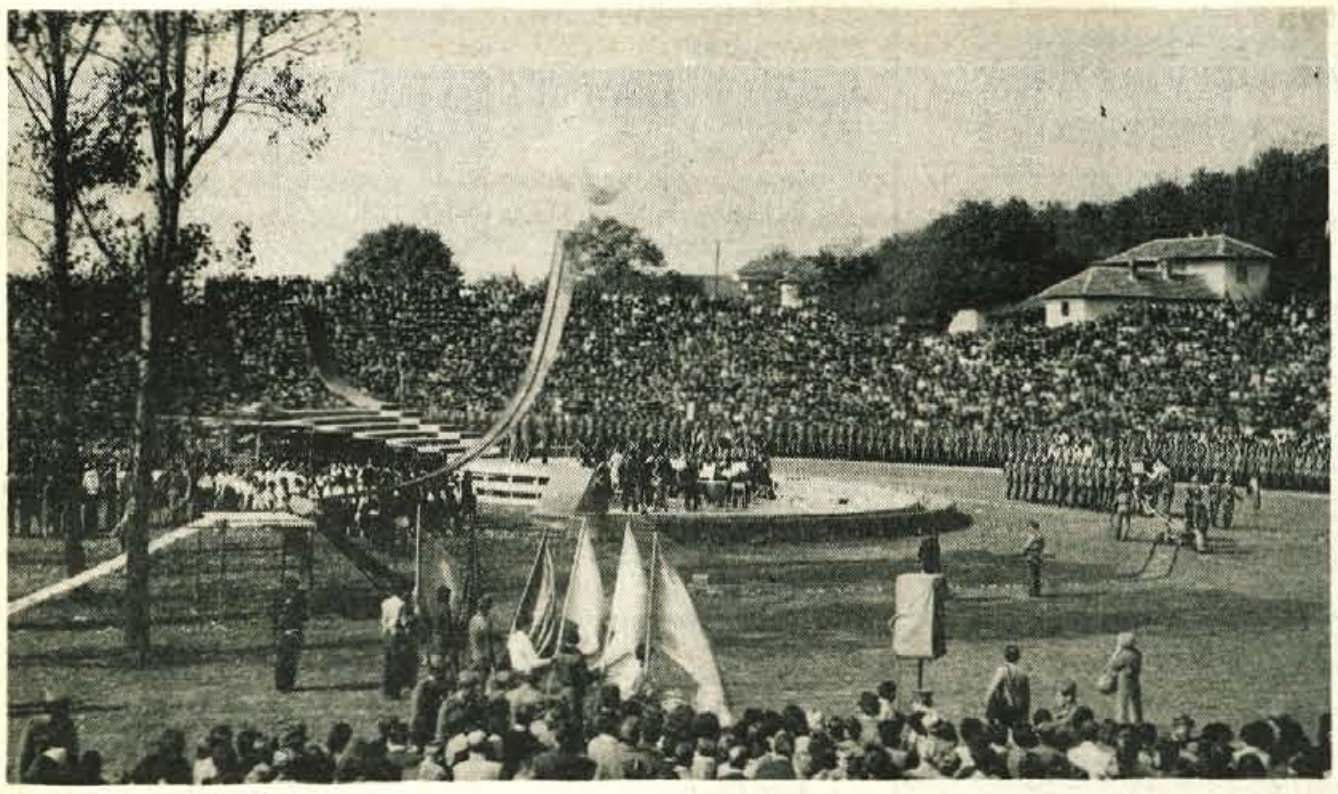

Skoraj 40.000 ljudi se je zbralo v spominskem parku v Kraljevu, na mestu strašnega zločina nad svobodoljubnim narodom

Kri je silila iz zemlje

Rezek in opominjajoč zvok siren vsako leto 14. oktobra opozori, da se je v Kraljevu med 15. in 20. oktobrom leta 1941 pripetila strašna morija: nemški mitraljezi so pokosili nad 6000 ljudi! V spominskem parku pa se zbere skoraj 40.000 ljudi.

Tri oktobrske dni v Kraljevu, v osrčju Šumadije med Ibrom in Zapadno Moravo, v veselem mestu polnem mladosti, ni veselja! Na ulicah utihne vrvež, iz prijetnih lokalov pa ni slišati glasbe. Nad mesto se zgrne spomin na žalostne oktobrske dni leta 1941, ko so Nemci z mitraljezi pokosili v dobrih petih dneh nad 6000 ljudi, med katerimi so bili tudi Slovenci, izseljeni v Kraljevo in okolico. V skupinah, drug za drugim, so nedolžni ljudje stopali pred cevi. Le redki so ostali živi med grmado teles, ki so jih ubijalci zrinili v jarke, skopali so jih na smrt obsojeni sami, zasuli in zravnali s tankovskimi gosenicami. Strašno je deževalo tiste dni in prepojena zemlja ni mogla vsrkati vlage, ki je skupaj s krvjo mučenikov privrela na dan! Strašno se je maščeval okupator za upor, ki je plamtel takrat okrog Kraljeva. Okrog 1200 borcev, ki so takrat prvič v našem boju uporabili tanke in topove, je takrat skoraj osvobodilo Kraljevo. Vendar je bila nemška sila prevelika. Gnusen zločin upora ni zadušil. Konec novembra 1944 je bilo Kraljevo svobodno. Darovalo je 10 narodnih herojev, od katerih jih je padlo šest.

Strašno je bilo med pokolom v Kraljevu. Od 12.000 prebivalcev jih je bila polovica umorjenih. Mnoge matere, žene in dekleta so si takrat nadela črna oblačila. Nosijo jih še danes . . .

»Ura srca« se imenuje vsakoletna prireditev, ki združi 14. oktobra v spominskem parku skoraj 40.000 ljudi. Malo je tako veličastnih proslav. Letošnja je bila združena s slovesno zaprisego mladih vojakov.

Ko v spominskem parku ob železniški progi odmeva pesem in ko desettisoči kot eden izgovorijo besede slave padlim, stoje ob spominskih kamnih, simbolih prezgodaj požaganih mladih dreves, svojci nasilno umorjenih. Kamen se zmehča v teh trenutkih! To je resnično ura srca! Cvetje zasuje grobove in kamne. Osamljeni pa tudi niso grobovi, v katerih počivajo nemški vojaki, ki so se uprli oktobrskemu pokolu. Tudi njih je čakala krogla.

Ob enem od belih nagrobnikov je sedel možakar zgaranih rok in nagubanega čela. Samcat je bil med množico, sedel na klopco in spet odšel do kamna. 86-letni Damjan Vukadinović iz vasi Ratina pri Kraljevu je prišel na kraj, kjer počiva del njega, del njegove družine. Strašna je njegova pripoved, da pod rušo spominskega parka počivata njegova žena in sin, star 19 let, in devet nečakov!

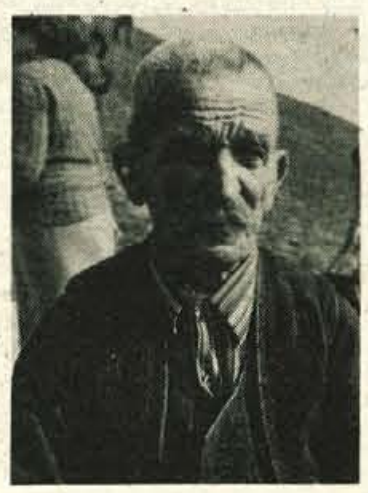

Damjan Vukadinović

»Vsako leto na ta dan pridem sem k svojim, ki počivajo pod to zemljo. Zločin je bil za človeka neverjeten. Nemci so pobirali ljudi po cestah, stanovanjih in po tovarnah ter jih vlačili v tovarno avionov, od koder so jih vlekli k tovarni vagonov in jih potem, ko so si sami izkopali grobove, po 100 naenkrat postrelili. Kri je silila na plano in trupel niti dobro zakopali niso . . .«

J. Košnjek

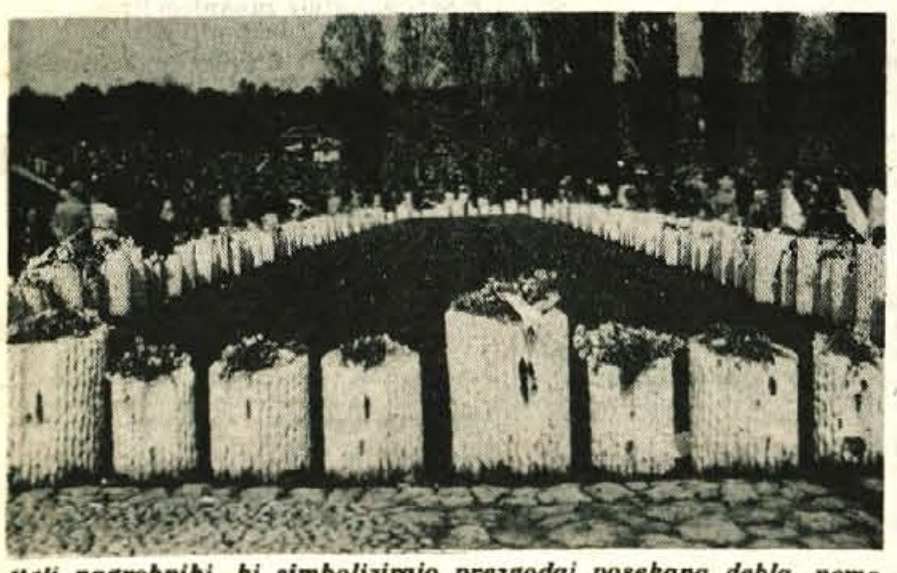

Beli nagrobniki, ki simbolizirajo prezgodaj posekana debla, nemo pričajo, da so na tem kraju v Kraljevu Nemci v šestih dneh postrelili 6000 ljudi — Vse slike Jože Košnjek

Del udeležencev vlaka z Gorenjske. Vsem je okupator zapisal narodnostno smrt!

Zapisano ob letošnjem vlaku bratstva in enotnosti

Proga bratstva in prijateljstva

Še tako vešče pero ne more pričarati in opisati vsega, kar se je dogajalo med letošnjim vlakom bratstva in enotnosti. Kar 36 srbskih občin je sprejelo udeležence vlaka iz Slovenije. Srečali so se ljudje teh krajev s Slovenci in njihovimi svojci, ki jim je okupator že pred začetkom vojne zapisal strašno usodo: izgnanstvo! Pa so se tvorci tega strašnega dejanja zoper človekovo in narodovo svobodo ušteli. Slovenski izgnanci so v srbskih mestih srečali iskrene prijatelje in soljudi, pripravljene deliti z njimi dobro in zlo. Mnogi Slovenci se iz Srbije niso vrnili. Padli so kot talci ali omahnili kot borci slovenskih partizanskih enot v Srbiji ali srbskih partizanskih formacij. Tega srbski narod ni nikdar pozabil, prav tako pa tudi mi ne pozabljamo vojnih dni.

Ko je letošnji 16. vlak bratstva in enotnosti peljal skozi srbska mesta in vasi, začenši pri Sremski Mitrovici, smo bili priča nepozabnim sprejemom. Na tisoče ljudi nam je mahalo v pozdrav. Prepletale so se srbske in slovenske pesmi. Srca so igrala. Kjerkoli smo se ustavljali med vožnjo do Kraljeva oziroma Valjeva, povsod cvetje, zastave, narodne noše. Prihajali so delavci iz tovarn in otroci iz šol in vrtcev! Ko je vlak prečkal ceste ali vozil vzporedno z njimi, so se zvoki avtomobilskih siren zlili v enoten pozdrav. Kmetje na polju so za hip odložili delo, da bi nas pozdravili. Dekleta in fantje so nam ponujali grozdje, jabolka iz bližnjih vrtov. Cvetje je zasipalo vagone in ulice, po katerih smo hodili. Ganljiva so bila srečanja naših ljudi s srbskimi gostitelji. Teh sprejemov in srečanj se ne da opisati. Treba jih je doživeti!

Radostni smo bili, da med vojno skovano bratstvo rojeva danes takšne sadove. V Srbiji rastejo tovarne, sad skupnega dela in vlaganj delovnih ljudi obeh republik. Ljudje, mesta, vasi, šole, vrtci, kulturne skupine in športniki iz obeh republik postajajo pobratimi. To je uresničevanje Titovih misli o bratstvu jugoslovanskih narodov in krepko se moti tisti, ki slepo trdi, da temu ni tako. Tisoči so to že doživeli. To so doživeli tokrat tudi zastopniki Slovencev onkraj meja, ki so bili gostje letošnjega vlaka. Njim so veljale še posebne simpatije!

Vlak je odpeljal in se vrnil v Slovenijo. Najbolj veseli vlak na tirih je bil to. Ostaja skupno delo, ki ga bomo še bogatili. Ko se bomo leta 1980 s prijatelji iz Srbije srečali v Sloveniji, bo naše skupno delo in sodelovanje še bogatejše!

J. Košnjek

Delegacije v pobratenih srbskih mestih

Ocena in dogovori

Z vlakom bratstva in enotnosti so odpotovale v Srbijo tudi delegacije Jesenic, Radovljice, Škofje Loke in Tržiča, ki so pobrateni oziroma sodelujejo z Valjevom, Brusom, Smederevsko Palanko in Zaječarjem. Med obiskom je bilo ocenjeno dosedanje sodelovanje, sprejete in predlagane pa so bile številne pobude za še tvornejše in konkretnejše sodelovanje. Povedati velja, da je z vlakom potovala tudi republiška delegacija s podpredsednikom republiške konference SZDL Benom Zupančičem na čelu, ki je obiskala številna srbska mesta in ponovno ugotovila, da možnosti sodelovanja med Slovenijo in Srbijo še niso izkoriščene.

• Jeseniška in valjevska delegacija sta menili, da je med nekaterimi jeseniškimi in valjevskimi delovnimi kolektivi že oživelo vzpodbudno sodelovanje, saj je v Valjevu precej razvita kovinska in kovinskopredelovalna industrija, vendar vse možnosti še niso izkoriščene. Za sodelovanje sta še posebno zavzeta Krušik in Gradac. Za uveljavitev na našem trgu se zanima tudi znana predelava mesa in sadja Serbijanka, ki se utegne že na eni prihodnjih velikih prireditev v jeseniški občini predstaviti s svojimi proizvodi. Pobratili se bosta tudi krajevni skupnosti Mojstrana in Stave, ki imata sorodne značilnosti. Ugodno so bile ocenjene dosedanje športne in kulturne vezi med občinama, enako pa velja tudi za sodelovanje brigadirjev. Zastopniki Valjeva so se predvsem zanimali za položaj slovenske manjšine v Avstriji, za reševanje stanovanjske problematike in politiko zaposlovanja, za zaposlovanje in izpopolnjevanje nekaterih strokovnjakov pri nas, predvsem absolventov centra usmerjenega izobraževanja v Valjevu. Izreden vtis so napravili tudi koncerti jeseniškega pihalnega orkestra.

• Radovljičani in zastopniki pobratenega Brusa so se dogovorili, da kaže okrepiti sodelovanje med Almiro in Brusjanko, za kar vlada pripravljenost na obeh straneh. Ker leži Brus pod Kopaonikom, kjer so možnosti za zimske športe, se utegnejo povezati smučarski klubi. Njihovi ljubitelji smučanja naj bi prišli na vadbo na Gorenjsko, Radovljičani pa so voljni Brusu pomagati z opremo, trenerji in vaditelji. Deževale so pobude za sodelovanje na drugih področjih, ki so z obojestranskim sodelovanjem uresničljive. Izreden vtis so dobili Radovljičani v vasi Blaževo. Otroci imajo tri ure do šole, pa so vsi po vrsti odličnjaki oziroma dobri učenci!

• Z vlakom bratstva in enotnosti se je zadovoljna vrnila tudi delegacija Škofje Loke. S Smederevsko Palanko se sodelovanje širi. Yu-Bandag je v pobratenem mestu že odprl nov obrat, sodelujeta pa predilnica in Olga Milošević, Iskra Reteče in nekatere druge sorodne loške in smederevske organizacije. Pobratimi so postale šole in gimnaziji. Še posebej pa velja povedati, da je Brus skupaj z Ločani pozdravil tudi predstavnike Sel na Koroškem, Medicine in Sovodnja ob Soči. To je bilo v sorazmerno kratkem času že drugo srečanje delegacij. Ločani so bili namreč v Palanki 10. oktobra, ko praznuje pobrateno mesto občinski praznik.

• Tržičani so obiskali Zaječar. Pomemben je sklep, da bo leta 1980, ko bo prišel vlak bratstva in enotnosti v Slovenijo, podpisana v Tržiču listina o pobratenju med Zaječarjem in Tržičem. Čeprav mesti še nista pobrateni, je že vzpostavljeno sodelovanje na najrazličnejših področjih. Kmalu pa se utegnejo v sodelovanje vključiti tudi Peko, BPT in TRIO ter sorodna zaječarska podjetja.

J. Košnjek

Pozdrav udeležencem vlaka bratstva in enotnosti

Nepozabno, enkratno

Marjan Miklavčič iz Radovljice:

»Izgnan sem bil v Brus, od koder sem pobegnil v Vrnjačko Banjo. Tu sem se leta 1944 priključil partizanom in dočakal konec vojne na sremski fronti. Izredno nas je sprejel srbski narod. Kar je imel, je delil z nami. Kadarkoli imam priložnost, se vračam k prijateljem v Srbijo, še posebej pa k Mirku Fičerju v Vrnjačko Banjo. Čez dve leti bo on moj gost!«

Milena in Stane Kompare iz Kranja:

»9. julija leta 1941 se je začela naša pot v Srbijo. Peljali so nas skozi Bosno do Kruševca, kjer so nas domačini naložili na vozove z volovskimi vpregami in nas peljali v Brus. Že takrat smo začutili vso toplino in bratske simpatije srbskega naroda do nas. Žena je bila 6 mesecev noseča. Postlali smo ji s senom, da jj je bila vožnja lažja. V naši skupini je bila tudi soproga Tinčka Muleja. Izredno so nas sprejeli Srbi. Ne bova pozabila, kako je Jovanka Golubović na dan, ko je žena rodila, pripravila vodo v lesenem koritu, milo, sladkor in olje. Kje je to dobila v tistem času, ne vem! Njeni sinovi so bili vsi partizani. Z Golubovićevimi se redno srečujemo in dopisujemo. Kadarkoli gremo k njim, vedno lepše nas sprejmejo. To je nepozabno, enkratno! Gojimo vlak bratstva in ga širimo še na druge narode, predvsem pa naj vanj vstopa vedno več mladih!«

Stane Rebolj iz Kranja:

»Bila sva pri Budimirju Antiču v vasi Rauni. 73 let sva stara z ženo in takšnega sprejema, kakršnega smo bili deležni udeleženci vlaka te dni, še nisva doživela! Gostitelji so pustili delo in se posvetili le nama. Prav tako je bilo kot leta 1941, v času izgnanstva. Spominjava se nekega kmeta iz vasi Paroca na področju Kopaonika. Kar imamo mi, boste imeli tudi vi, je dejal. Na vlaku smo bili skupaj s Slavico Nadižovec, ki je bila izgnana takrat kot mi. Oče je padel na fronti kot partizan, ona pa se je skupaj z mamo, bratom in sestro vrnila iz Srbije.«

***Tone Oblak* iz Lučin:**

»Izreden je bil letošnji vlak. Težko bomo leta 1980, ko bodo prišli gostje iz Srbije k nam, vrnili gostoljubje, kakršnega smo bili deležni mi. Že sedaj se veselim, da se bom spet srečal s prijateljem Aleksandrom Selejićem iz Smederevske Palanke. Postala sva prijatelja. Nepozabno je zdajšnje gostoljubje in pogosto se spominjam vojnih let, ko smo s Srbi delili vse, kar so oni imeli. Mi smo imeli le roke za delo in še srečen si bil, če si ga našel.«

Viktor Polak z Blejske Dobrave:

»Z izrednimi spomini se vračam iz Srbije. Spet sem se srečal z Lukom Mijajlovićem, ki sva se spoprijateljila leta 1941 v Valjevu. V to mesto so me izgnali najprej, odtod pa sem moral v Krupanj in Stolice v rudnik. Bil sem pri osemčlanski družini, ki se je stiskala v kuhinji in dveh sobah. Pa so za nas izgnance spraznili eno, v drugo pa so se stisnili domači. Strašne dneve smo preživljali in strahoten je bil pritisk okupatorja na ljudi. Izgnanci nismo bili tujci. V Krupnju so me dvakrat postavili pred zid kot talca, v Valjevu pa petkrat . . .«

J. Košnjek

Govorijo udeleženci vlaka bratstva

Ganljiva so bila srečanja slovenskih izgnancev in njihovih srbskih prijateljev. Nemogoče je opisati tega! Še težje je bilo slovo, čeprav so vezi med temi ljudmi vedno trdnejše in se prenašajo tudi na mlade.

Kot bi prišel sin . . .

Težko je opisati srečo srbskih ljudi, da so lahko gostili na svojih domovih prijatelje iz Slovenije. Čeprav je vreme ne le vabilo, temveč celo priganjalo na polja in vinograde, so bili Slovenci njihova glavna skrb. V štirih dneh, mnogo prekratkih za srečanje prijateljev, ki si imajo toliko povedati, so želeli gostitelji ponuditi čim več gostoljubja, človeške topline in preproste, pristne in nepokvarjene domačnosti. Dišale so jedi, sicer pripravljene le za najveličastnejše dneve, marsikdo pa je iz omare izvlekel oblačilo ali nošo, ki leta že ni videla belega dne.

Svetolik Arnautović

Milutin Mitrović

»Odlično! Lepo je in ne more biti lepše,« je na železniški postaji v Čupriji vzklikal postavni kmet srednjih let Milutin Mitrovič iz bližnje vasi Čikut, ki je že poldrugo uro pred prihodom vlaka bratstva in enotnosti čakal na železniški postaji ljubljene prijatelje iz Slovenije.

»Vlak bratstva je nekaj izrednega. Danes povezuje slovenski in srbski narod in tudi ostale narode in narodnosti prav tako kot med vojno skupna vera v zmago in svobodo. Težki časi so bili in delili smo zlo in dobro kot bratje. Vtis junaškega in upornega naroda so takrat naredili name vaši izgnanci!«

»Misli mi pogosto uhajajo v leto 1941, ko so prišli iz Slovenije v Srbijo prvi izgnanci. Tako kot v drugih krajih so tudi v Kraljevu in okolici z našimi ljudmi delili usodo. Mnogi se v Slovenijo niso več vrnili in domovini žrtvovali življenja skupaj z domoljubi Kraljeva in Srbije,« je na srečanju slovenskih izgnancev in gostiteljev ob samostanu Studenice nad Kraljevim pripovedovala Radmila Kuvekalović. **»Med njimi je bil tudi moj mož Blagoje, prijatelj Slovencev. Zato se vedno veselim vlaka bratstva in enotnosti ter sprejmem goste iz Slovenije. To je moja uteha za tragične oktobrske dni leta 1941, obenem pa tudi neizmerna radost.«**

»Med vojno smo imeli Slovence in sicer štiričlansko družino Franja Stoka iz okolice Maribora,« mi je pripovedoval Svetolik Arnautović, star 71 let, iz Katrge-Mrčaici pri Čačku. **»Dopovedovali smo jim, naj se počutijo kot doma, kot da so rojeni v naši hiši. Zanje v hiši nobena vrata niso bila zaklenjena. Nobene pomoči nismo prejemali, pa smo vseeno dočakali svobodo. Kadar prihaja v Srbijo vlak bratstva in enotnosti in z njim moji dragi prijatelji, se veselim, kot bi prihajal po dolgih letih sin iz daljnje dežele . . . To je nekaj čudovitega. Obiskujemo se in redno dopisujemo. Ne bom pozabil očeta, ki je kljub visoki starosti z enim od prvih vlakov potoval v Slovenijo. Ko se je vračal, je jokal kot otrok in mi dopovedoval, da je nekaj izrednega imeti iskrenega prijatelja na popolnoma drugem koncu Jugoslavije.«**

-jk

Svet v tem tednu

Poljak na Petrovem prestolu

Karol Wojtyla, krakovski nadškof in kardinal, ki si je nadel papeško ime Janez Pavel II, po 456 letih spet papež neitalijanskega rodu — Ugibanja ob njegovi izvolitvi in tehtanja, kaj se utegne spremeniti v italijanski notranji politiki in v odnosih Vatikana z Vzhodno Evropo — Titova čestitka

RIM — Beli dim, ki se je v ponedeljek pokadil nad Sikstinsko kapelo v Rimu, je naznanil, da je dobila rimskokatoliška cerkev po nenadni smrti komaj izvoljenega papeža Janeza Pavla I. novega poglavarja, 264. naslednika sv. Petra. Konklave je zaupal to dolžnost 58-letnemu krakovskemu nadškofu Karolu Wojtyli, ki je bil za mašnika posvečen leta 1946, kardinal pa je postal leta 1967. Novi voditelj rimskokatoliške cerkve si je nadel ime Janez Pavel II, kar pomeni, da se je odločil nadaljevati poslanstvo predhodnikov Pavla VI. in Janeza XXIII. Izvolitev Poljaka za papeža pa kljub nekaterim napovedim, da je tudi on med kandidati, preseneča, saj je Wojtyla prvi neitalijanski papež po 456 letih. Zadnji neitalijanski papež je bil Hadrijan VI, nizozemski nadškof iz Utrechta, ki je umrl leta 1525.

Predsednik republike Josip Broz-Tito je med prvimi čestital novemu papežu k izvolitvi. Med drugim je naš predsednik v brzojavki zapisal: »Tudi ob tej priložnosti želim izraziti prepričanje, da bo sveti sedež še naprej pomembno prispeval k prizadevanjem mednarodne skupnosti za mir, za boljše razumevanje in enakopravno sodelovanje med narodi, za hitrejše odpravljanje gospodarske nerazvitosti v svetu in za uveljavitev pravičnejših odnosov med državami in narodi. Prav tako sem prepričan, da se bodo še naprej uspešno razvijali dobri odnosi in sodelovanje med SFRJ in Vatikanom!«

Obilo odmevov in komentarjev je povzročila izvolitev poljskega kardinala za papeža. Poljaki sporočajo, da so izvolitev Wojtyle za papeža tiho pričakovali in jih zato vest, ki jo je prva posredovala poljska televizija, ni presenetila. Izvolitev Poljaka za papeža je med drugim pozdravil tudi ameriški predsednik Carter. Poudarjajo, da je bil krakovski kardinal oziroma sedanji papež med najaktivnejšimi na drugem vatikanskem koncilu, ki je marsikaj spremenil v cerkvi. V kasnejših letih je bil med najvnetejšimi zagovorniki te politike. Njene stalnice so zahteve po skupnem vodenju cerkve in po večjem vplivu škofovske sinode. Znane so Wojtylove ognjevite razprave o zakonski zvezi in njegova stališča, da je treba disciplinirano izvrševati sklepe in izhodišča enciklik. To opozarja na njegovo tradicionalnost, hkrati pa tudi na naprednost, ki se izraža predvsem v zahtevah po večjem vplivu škofovskih sinod.

Nekateri sodijo, da je Janez Pavel II začetnik novega obdobja v cerkvi in uvod v tretje cerkveno tisočletje, čeprav so nekateri rimski oziroma italijanski kardinali izjavljali, da nasploh vsak papež prinaša nekaj novega in da izvolitev neitalijana za naslednika sv. Petra ni nič posebnega. Pa vendarle temu najverjetneje ne bo tako. Wojtyla je preprost človek, ki je prehodil pot od delavca, semeniščnika do vrhovnega dostojanstvenika. Teološko je dobro podkovan, pozna pa tudi probleme revnega tretjega sveta. Teh kvalitet očitno nista imela zastopnik konzervativne struje, genovski kardinal Siri, in predstavnik zmernih Benelli, nadškof iz Firenc. Novi poglavar je dobil prestol. Prihaja povrhu vsega iz socialistične dežele in zagovarja sožitje med cerkvijo in socialistično oblastjo. Zagovarja dialog z vsemi, pri čemer pa mu utegne biti opora vatikanski »zunanji minister« kardinal Casarolli, tvorec vatikanske »vzhodne politike.«

Vprašljivo pa je, kako bo vplivala izvolitev neitalijanskega papeža na notranje življenje v Italiji. Znane so tradicionalno dobre vezi med Vatikanom in vladajočo krščansko demokracijo, ki je pogosto uresničevala priporočila svetega sedeža. S tujim papežem pa je krščanska demokracija brez dvoma zgubila od zaveznikov, ki vlada na vseh koncih sveta kar 700 milijonov vernikom. Največja italijanska stranka se bo morala postaviti na lastne noge.

Izvolitev novega papeža je zasenčila ostale zunanjepolitične dogodke, pa vseeno kaže omeniti, da se v Združenih državah nadaljujejo mirovna pogajanja med Izraelom in Egiptom. Vesti o poteku pogajanj so vzpodbudne, vanje pa posega tudi ameriški predsednik Carter. Pogajanja se utegnejo končati prej kot so pričakovali. Prav tako še vedno traja libanonska kriza. Predstavniki arabskih držav, ki imajo mirovne sile v Libanonu, še naprej zasedajo. V spor se vpleta tudi Francija. Nekatere stranke zagovarjajo libanonske desničarje in terjajo celo odstop zunanjega ministra, ki je obtožil desničarje za zadnje pokole in spopade v tej državi.

Iz Afrike poročajo o spravi med Zairom in Angolo, arabske države, predvsem tiste, ki zavračajo sporazume iz Camp Davida, pa se pripravljajo na srečanje v Bagdadu. Saudska Arabija vztraja, da je treba na srečanje povabiti tudi Egipt.

J. Košnjek

IVAN JAN

Domobranci na Gorenjskem proti koncu vojne

4

Iz »Kronike Kokrškega odreda«

April 1945 in »Gorenjsko domobranstvo«

Spet »Slovenskega naroda« iz ust tako nizkotnega izdajalskega generala, ki je le dobro leto za tem pred vojaškim sodiščem Jugoslovanske armade priznal, da je:

— slovenski in jugoslovanske narode kot visok vojaški voditelj izdajal še pred napadom na Jugoslavijo;

— da je že v noči na 8. april 1941 dal povelje za umik jugoslovanskih čet s frontnih položajev in z utrjene linije. To pa je pomenilo odpreti sovražniku vrata v Jugoslavijo;

— da je potem kot ljubljanski župan pozival Slovence k sodelovanju z okupatorjem in predlagal detaljne načrte (so dostopni) za uničenje narodno-osvobodilnega gibanja;

— da je skupaj s škofom dr. G. Rožmanom v Ljubljani ob Rösenerjevem brisostvoval dvem prisegam »Slovenskih domobrancev«, ki so se zaklinjali »Vodji nemškega rajha«;

— da je bil v zadnjem obdobju vojne neposredno podrejen SS generalu Rösenerju, to je najvišjemu policijskemu oficirju nemškega okupatorja;

— da je priznal, da osvobodilno gibanje slovenskega ljudstva »ni bilo uperjeno proti veri in cerkvi, ampak, da je bila to le strupena propaganda njegovih sodelavcev in buržoaznih voditeljev ter škofa,« in še veliko, veliko krvavih grdobij, za katere je potem visel, bi lahko navedli.

4. Kljub »toploti« čestitke in »iskrenosti pohval« ob nemškem Erpičevem odlikovanju, je bila to dejansko preračunljiva hinavščina, kajti hvaljenje poveljnika GD tedaj, je bila voda na mlin Rupnikovih načrtov. Le ta je, do konca navezujoč svojo usodo in usodo domobrancev na usodo nemških okupatorjev, ki so tedaj začeli bežati iz Jugoslavije in Slovenije, ali se vsaj pripravljati na beg, načrtoval, da bi se »slovenski domobranci« čisto nazadnje zbrali na zgornjem predelu Gorenjske in tam pričakali prihod Angležev — če bo tako kazalo.

Ob vsem tem ni težko uganiti, da je bilo Rupniku tedaj, ko so se ga celo klerikalno-buržoazni politiki, ki so snovali svoj »Narodni odbor« — bodočo kraljevo slovensko »vlado« — začeli vidno otepati, vse bolj povezoval z vojaškimi osebami slovenskega in gorenjskega domobranstva. Zato mu je prišlo prav tudi Erpičevo odlikovanje, kajti Rupnik je takrat, ko je bilo že vse izgubljeno — če ne bodo prišli Angleži, računal predvsem na vojaško silo. S tem bi Rupnik zagrešil novo veliko narodno izdajstvo.

Toda vsi računi in tudi te vrste mazanja rok, je bil sila slab račun brez krčmarja.

Da bi bilo vse skupaj še bolj čudno, a za nas prepričljivo, omenimo še Rupnikov dolgovezni govor, ki ga je le teden dni po čestitki Erpiču — 21. aprila 1945 — imel po ljubljanskem radiu. Preveč bi bilo tudi, če bi samo v kratkih črtah našteli njegovo opisovanje »boja za slovenski narod«, iz katerega spet veje samo izdajstvo. Navedimo le zadnje besede iz njegove »tretje, končne dobe preizkušnje«, ko pravi:

»Ohraniti je treba mirno kri in poslušnost legalnim voditeljem. Vse bo odvisno od svetovnega političnega položaja, res pa je le to, da **Nemčija v evropskem protiboljševiškem boju ne bo kapitulirala.** Bodimo do skrajnosti načelni kristjani in nacionalisti . . . **Jugoslavije ne bo nihče ustvaril. Zbrišimo vse razlike v gledanjih.** Treba je samo še trezne pameti in neumorne-

Domobranci na pohodu v okolici Cerkelj pod Krvavcem

ga dela **pri uresničitvi slovenske protikomunistične vsenarodnosti.** Jaz, Rupnik, bom v vsakem primeru ostal z narodom, za katerega bi v boju z boljševizmom tudi rad padel!« (Vse podčrtal I. J.).

Torej: sama kapitulacija, samo hlapčevstvo, neprestana navezanost na protikomunistično in močno Hitlerjevo Nemčijo, nezaupanje do svojih ljudi čer polna, demagoško — hazarderska usta o »brisanju razlik v gledanjih« in »upadanju za narod«. Kdor se le malo poglobi v to, človeka nevredno blodenje, bo razumel vse.

In 30. aprila zvečer se je ta kapitulant sam proglasil za komandanta »Slovensko domobranstva«. Seveda z Rösenerjevim dovoljenjem.

K temu blodnemu Rupniku je že 1. maja 1945, ko je bil Hitler že mrtev, prišlo odposlanstvo tudi gorenjskega domobranstva. Le-to ga je prosilo, naj poskrbi, da tudi gorenjski domobranci čimprej in praktično pridejo pod skupno poveljstvo, kar je Rupnik z veseljem obljubil.

Vse njegove zvite poteze in tudi čestitka F. Erpiču, so se kaj hitro »obrestovale«.

(Nadaljevanje v petkovi številki)

Na sejmu opreme v Kranju

Vabljivi izdelki dežel v razvoju

Kranj – Letošnji sejem opreme, zaprli ga bodo v nedeljo, 22. oktobra, preseneča obiskovalce, čeprav se tako po velikosti kot obisku ne more kosati z drugimi, množičnejšimi in večjimi sejemskimi prireditvami v Kranju. Za sejem opreme velja ugotovitev, da je izredno dobro urejen, da so razstavljavci vedno bolj pozorni na vabljivost in opremljenost razstavnega prostora, in da resnično predstavlja tisto, kar potrebuje človek pri opremi bivalnega prostora in njegove okolice. Kranjska vrtnarija se ponaša. z lepo pripravljeno razstavo sadnih in okrasnih rastlin za parke in vrtove ter nudi strokovne nasvete. Izredno dobro se predstavljajo tudi gorenjski tekstilci, za popestritev pa so poskrbeli likovniki in kranjski gobarji z razstavo gob in pokušino gobarskih jedi. Izstopajo skulpture Toneta Svetine, Centralova temeljna organizacija Vino pa je poskrbela za ozimnico v najširšem smislu. Le tu bi kazalo pograjati nekatere kmetijske organizacije združenega dela, ki bi lahko ponudbo še popestrile. Sejem je bil že deležen pohval predstavnikov družbenopolitičnega in gospodarskega življenja, zastopnikov drugih sejemskih organizacij in šol, ki imajo pri organiziranem obisku popust. Sejemski delavci in razstavljavci so skupno poskrbeli za predavanja o urejevanju okolja in bivalnega prostora ter o gobah in njihovi uporabi. Ne manjka popustov in to daje videz urejenega in dobro pripravljenega sejma!

Obiskovalci, okrog 15.000 jih je bilo doslej, se radi ustavljajo ob paviljonih dežel tretjega sveta, ki jih predstavljajo izdelki domače obrti iz Sri Lanke, Bangladeša, Jordana, Kolumbije, Egipta, Indije, Tanzanije in Kitajske. Zastopniki sejma in Intertradeja, ki je omogočil razstavo, zagotavljajo, da se bo tretji svet odslej predstavljal tudi na drugih sejmih s še širšim izborom.

Milena Ajančič in Darja Križnar iz Kranja, ki sta »dežurni« na razstavišču tretjega sveta, poudarjata izredno zanimanje obiskovalcev za izdelke iz teh dežel. Sprašujejo, kje je mogoče te izdelke kupiti in predlagajo, da bi kazalo v Kranju urediti posebno prodajalno. Izredna in žal nam tako malo poznana domača obrt je to!

Predstavnika Intertradeja v pogovoru z novinarjem Glasa

Obiskovalce sejma opreme presenečajo izdelki domače obrti iz dežel v razvoju

Central – TOZD Vino Kranj ponuja na sejmu opreme širok in cenen izbor ozimnice

»Že nekaj let si prizadevamo celovito prikazati izdelke domače obrti iz dežel takoimenovanega tretjega sveta,« pripoveduje ta zastopnika Intertradeja direktor sektorja notranje trgovine Metod Punčoh in derektor TOZD Trgovina Anton Pučnik. **»Sicer pa naša firma deluje v teh deželah že od leta 1955 dalje in ima v večini držav tudi svoja zastopstva. Sodelovali smo že na nekaterih prejšnjih Gorenjskih sejmih in predstavljali predvsem tekstilne izdelke Indije, Egipta, Sri Lanke, Siama in nekaterih drugih držav. Večino razstavljenih izdelkov bo kmalu mogoče dobiti v Ljubljani, predvsem pa bi želeli, da bi tudi v kranjskem Globusu uredili primernejšo prodajalno.«**

Precejšnje popraševanje vlada tudi za ozimnico. Kranjski Central oziroma njegova TOZD Vino sta poskrbela zanjo v najširšem smislu in se nista omejila le na jabolka, krompir in vloženo zelenjavo.

Drago Lazar

»Obiskovalci sprašujejo po krompirju, jabolkah, suhomesnatih izdelkih, klobasah, želodcih, najrazličnejših solatah, kislem zelju, po družinsko pakiranem vinu, koktel marinadah (mešanica paprike, paradižnika in kumaric) **in drugih izdelkih, potrebnih za popolno ozimnico. Cene so nižje, predvsem pa se oglašajo ljudje, ki so zamudili prvo ozimno nakupovalno mrzlico,«** pojasnjuje Drago Lazar. **»Menim, da smo s svojo prisotnostjo le popestrili sejem.«**

Danes, jutri in v nedeljo pričakujejo na sejmišču največji obisk, saj se glas o privlačni sejemski prireditvi hitro širi. Sejemski delavci so tudi pozorni na predloge, ki jih bodo upoštevali in s tem naredili v prihodnje tovrstne prireditve še privlačnejše.

Besedilo: J. Košnjek
Slike: F. Perdan

VROČICA SOBOTNE NOČI

ameriška barvna drama z glasbo

Režija:
John Badham

Igrajo:
John TRAVOLTA,
Karen
LYNN GORNEY,
Martin SHAKAR,
Donna PESCOW

Idol mladih — JOHN TRAVOLTA in glasba BEE GEES sedaj tudi na našem filmskem platnu.

Na sporedu v kinu Center:
20., 21., 23. in 24. oktobra ob 16., 18. in 20. uri,
22. oktobra ob 15., 17. in 19. uri.

Od 26. oktobra do 2. novembra bo film na sporedu tudi v naših enotah v kinu DUPLICA, kinu DOM KAMNIK in kino TRŽIČ..

NE ZAMUDITE!

Kinopodjetje Kranj

Edinstvena zbirka edinstvenih primerov in dosežko

GUINNESSOVA

KNJIGA REKORDOV

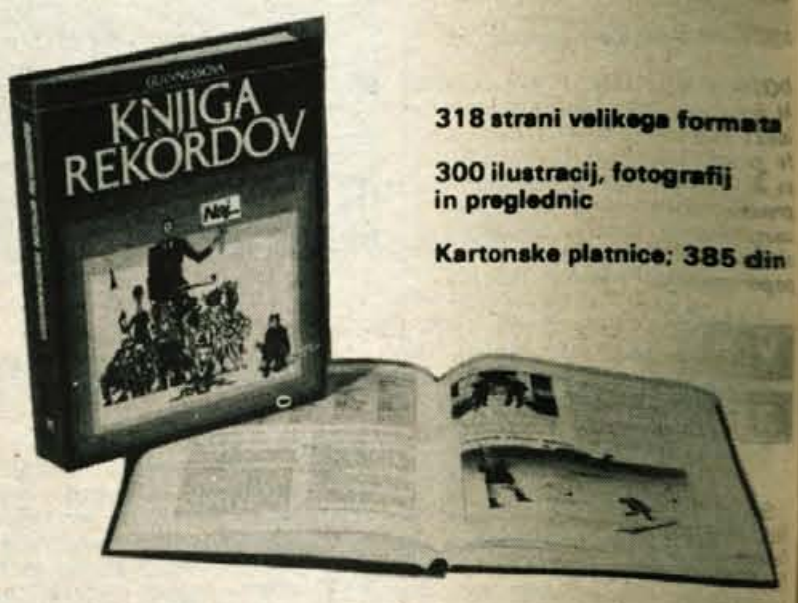

318 strani velikega formata

300 ilustracij, fotografij in preglednic

Kartonske platnice; 385 din

12 zaokroženih poglavij:

ČLOVEK — ŽIVALSKI IN RASTLINSKI SVET — SVET NARAVE — SVET IN VESOLJE — SVET ZNANOSTI — UMETNOST IN ZABAVA — ZGRADBE — SVET MEHANIKE — POSLOVNI SVET — SVET LJUDI — ČLOVEKOVI DOSEŽKI — ŠPORT

Saj ne bi verjeli, če ne bi bi neizpodbitno dokazano, da

- je ena sama mati rodila k 69 otrok
- doseže največja bolha velikos 8 mm
- je Nizozemec W. Klein pre tremi leti ustno izračunal 23 koren 200-mestnega števila
- je imel Kanadčan W. Kettle star 103 leta, skupaj 582 živečih potomcev
- znaša največji pritisk, doseže v laboratoriju, 5 milijono atmosfer
- je največji divji zajec teht 30,6 kg
- je največja fotografska kame ra na svetu 27-tonska kame »Rolls Royce«, konstruira leta 1955
- je neki Avstralec v 10 min tah pojedel 63 sadežev ban
- lahko največji trajekt na sve sprejme na krov kar 520 vo
- je v Indiji v rabi kar 845 jez kov in narečij

Te in še več deset tisoč drugih zanimivih podatkov boste našli v rekord knjigi rekordov. Kajti ta knjiga je v triindvajsetih letih doživela **čez sto izda v 16 jezikih** in dosegla skupno naklado več kot **32 milijonov izvodov**. Naša izdaja je dopolnjena s še svežimi podatki o najzanimivejših slovenskih in jugoslovanskih rekordnih dosežkih.

GUINNESSOVA KNJIGA REKORDOV predstavlja tudi sama svojevrsten rekord v našem, rekordnih dosežkov željnem svetu: je knjiga, ki zastari v rekordnem času, tako rekoč že med tiskom, a je kljub temu deležna rekordnega zanimanja!

Knjigo lahko kupite za **385 din** v vseh knjigarnah, lahko pa jo tudi naročite pri naših založniških poverjenikih in zastopnikih, oziroma si jo zagotovite z izpolnjeno priloženo naročilnica, ki jo pošljite na naslov:

MLADINSKA KNJIGA, TOZD Založba, Prodaja po pošti, 61000 Ljubljana, Titova 3.

NAROČILNICA ☐☐☐☐☐☐☐ GL 20

Priimek _____ Ime _____
Ulica (hišna štev.) _____
Naziv pošte _____ poštna
Naslov iz osebne izkaznice _____
Zaposlen(a) pri (naslov) _____
Štev. osebne izkaznice _____ Izdane pri _____

DA, želim prejeti knjigo
0139537 KNJIGA REKORDOV 385,00 din

Plačal(a) bom:
☐ po povzetju, ob prevzemu knjige v celotnem znesku 385,00 din
☐ v 3 zaporednih mesečnih obrokih
Znesek bom poravnal(a) v skladu s pogoji, ki sem jih oznanil(a) po prejemu računa in položnic na tekoči račun Mladinska knjiga Založba, Ljubljana, 50101-603-48486
Morebitne spore rešuje pristojno sodišče v Ljubljani.

Datum: _____ Podpis: _____

založba mladinska knjiga

PO GORENJSKI V KRATKEM PO GORENJSKI V KRATKEM PO GORENJSKI

DOM V PLANICI OBNAVLJAJO — Planiški dom, ki je v zadnjem času menjal več lastnikov, je zdaj v lasti republiške telesnokulturne skupnosti. Le-ta je že poskrbela za njegovo obnovitev. Pred nedavnim so k domu napeljali nov vodovod, ta čas pa delavci gradbenega podjetja Gradbinec — TOZD Stanovanjske in visoke gradnje z Jesenic hitijo z obnovitvenimi deli. Kot predvidevajo, bo dom do zime popravljen. — B. B.

LITERARNI VEČER

Podbrezje — Mladi iz osnovne organizacije ZSMS v Podbrezjah so v ponedeljek, 16. oktobra, v kulturnem domu pripravili literarni večer. Presenetili so z dobro izbranim programom sodobne, žgoče vsebine. V literarni obliki so opozorili na onesnaževanje okolja, na pomanjkljivosti in napake v politiki, gospodarstvu in medčloveških odnosih. Med kritično hudomušne, včasih ostro satirične tekste priznanih avtorjev, se je mešala rahlo lirična, a kritično razmišljajoča poezija mladih Podbrežanov. Tekste je zbral Miha Petek, recitirala pa sta poleg njega še Lojzka Pirih in Zdravko Stroj, vsi člani osnovne organizacije ZSMS Podbrezje. Sicer pa je ta osnovna organizacija po svojem uspešnem delovanju znana tudi na drugih, ne le kulturnem področju.

T. Dolžan

LETNA KONFERENCA TABORNIKOV

Kranj — Taborniki odreda Stražnih ognjev iz Kranja se bodo v petek, 20. oktobra, ob 18. uri zbrali v dvorani skupščine občine na redni letni konferenci. Pregledali bodo minulo delo in sprejeli program za naslednje leto. Ob tej priliki bodo podelili tudi priznanja najzaslužnejšim članom slovenskega partizanskega mnogoboja v Mariboru.

H. J.

V KRATKEM PO GORENJSKI V KRATKEM PO GORENJSKI V KRATKEM

TRŽNI PREGLED

KRANJ

Solata 18 do 20 din, špinača 28 din, cvetača 30 din, korenček 12 din, česen 55 do 60 din, čebula 12 din, fižol 28 do 30 din, pesa 10 do 12 din, kumare 12 din, paradižnik 18 do 20 din, paprika 15 din, slive 14 din, jabolka 10 do 12 din, hruške 20 din, grozdje 16 din, kostanj 20 do 25 din, limone 23 din, ajdova moka 20 din, koruzna moka 8 din, kaša 18 din, surovo maslo 80 din, smetana 32 din, skuta 18 do 20 din, sladko zelje 8 do 10 din, kislo zelje 14 do 16 din, kisla repa 10 din, orehi 150 din, jajčka 2,80 din, krompir 5 do 6 din, med 55 din.

JESENICE

Solata 9,50 din, špinača 14,40 din, cvetača 21,60 din, korenček 8,50 do 10,50 din, česen 42 din, čebula 6,60 din, pesa 8 din, paradižnik 16 din, paprika 12 din, slive 15 din, jabolka od 7,20 do 10,50 din, hruške 24,50 din, grozdje 16,70 do 22 din, limone 22,30 din, ajdova moka 24,19 din, koruzna moka 7,87 din, kaša 15,53 din, surovo maslo 79 din, smetana 35,70 din, skuta 26,56 din, sladko zelje 4,20 din, kislo zelje 9,20 din, kisla repa 7,50 din, orehi 152 din, jajčka 1,60 do 2,90 din, krompir 4 din.

»DVOJČKA« — Tale ljubka ajdovčka-dvojčka je prejšnji petek v Zaplati našel Karel Pogačar iz Krnice pri Zg. Gorjah. Njun premer znaša kar 29 centimetrov, tehtata 1,40 kilograma in sta popolnoma zdrava. To je letos, ko se gobarji pritožujejo nad neuvidevnim vremenom, res lep primerek daru narave. (H. J.)

Dežurne trgovine

V soboto, 21. oktobra, bodo odprte naslednje dežurne trgovine:

KRANJ: Central — Delikatesa, Maistrov trg 11 od 7. do 19.30, v nedeljo od 7. do 11. ure, Živila — prodajalna PC Planina, Planina 56, prodajalna SP Pri Nebotičniku, Stošičeva 1

TRŽIČ: Mercator — poslovalnica Trg svobode 16, poslovalnica ABC Bistrica

ŠKOFJA LOKA: Nama Škofja Loka

JESENICE: Samopostrežna trgovina Rožca na Plavžu

Ferocement v Kranju

Kranj — Ljubitelji pomorstva v Kranju se vedno bolj zanimajo za ferocementno tehniko gradnje ladij, da bi si sami na cenejši način omislili lastno plovilo.

Zato Brodarsko društvo Kranj organizira predavanje o ferocementu. Svoje izkušnje bo posredoval v soboto, 21. oktobra, prof. Henrik Jereb iz Ankarana. Predavanje bo v gimnaziji, predavalnica 4, ob 18. uri.

TRIGLAV KONFEKCIJA KRANJ

triglav

Najnovejše modele oblek in kril za jesenske dni dobite v naših prodajalnah v Kranju, Kamniku in Tržiču

KŽK

Kmetijsko živilski kombinat Kranj
TOZD Komercialni servis Kranj
z n.sol.o.

GRADITELJI! Skladišče gradbenega materiala HRASTJE, tel. 26-371

Nudimo vam po konkurenčnih cenah gradbeni material:

- **Schiedel — YU — dimnik**
- **stavbno pohištvo (okna, vrata) »Inles«**
- **parket**
- **betonsko železo**
- **cement**
- **hidrirano apno**
- **strešnik »Novoteks«**
- **krožne žage (cirkular) C-400**

Izkoristite ugoden nakup!

TURISTIČNO DRUŠTVO KRANJ 1878 100★LET 1978

(9. zapis)

Nocoj bo v Prešernovem gledališču slovesnost, s katero bo zaključen teden, posvečen stoletnici Turističnega društva Kranj.

Navada je, da ob končanih slovesnostih le pogledamo tudi naprej, v bodočnost. Da si zadamo naloge »za prihodnje stoletje« ali vsaj za prva prihodnja leta.

Danes ja zavest, da mora biti nek kraj lep, urejen, snažen — prodrla v vse plasti: od občana do družbenih organizacij in oblastnih forumov.

No, kaj je treba v Kranju še storiti, da bi dosegli vsaj minimalne uspehe glede lepote, urejenosti in snažnosti mesta?

Imamo zadevne službe, ki naj že pomladi urede kanjon Kokre pod mestom in obnové vse tri slovite Savske drevorede. Imamo arhitekte in hortikulturne strokovnjake. Na obnovo ozelenitve mesta ne smemo pozabiti.

Snaga na mestnih ulicah, tudi v primestnih, je nezadostna. Smetnjaki bi morali stati v mrežah, da ne bi veter raznašal iz njih smeti po zelenicah. — Ali pa postaviti čimveč kontejnerjev.

Shojene bližnjice čez zelenice bi bilo treba »legalizirati«, t. j. tlakovati. — Tako so storili v Ljubljani na trgu, kjer stoji znani kip ilegalca (v Kidričevi ulici). Bližnjic ne kaže zapirati s trnjem in skalami. To je še grše kot shojena pot.

Nemoč prometne milice je očitna: še vedno stoje na pločnikih tovornjaki. Pač zaradi slogana: pešci na cesto, avtomobili na pločnike! — Le zakaj bi morali imeti obrtniki v ozkih ulicah (v mislih imam predvsem Tavčarjevo ulico) parkirane avtomobile pred svojimi delavnicami? Ali jim bi bilo res tako odveč, pustiti vozilo 100 m daleč na zakonitem parkirišču. Tudi smetarskim vozovom, rešilcem in pešcem so v ozkih »gasah« parkirani avtomobili velika ovira. Mesto je treba dosledno izprazniti od »pločevine«. Večje trgovine naj se izselijo v primestje, v staro mestece pa sodijo le trgovinice s spominki, svetličarne, zlatarne in bistroji.

Č. Z.

Črtomir Zorec:

POMENKI O NEKATERIH KRAJIH RADOVLJIŠKE OBČINE

(91. zapis)

Že pred desetletji — lahko celo rečem, da pred pol stoletjem — sem si kot ljubitelj gora ogledoval oljne podobe, takrat v javnosti skoro neznanega slikarja Valentina Hodnika. Vse njegove podobe so bile uglašene na Bohinj in na gore okrog Triglava. — Pozneje sem šele zvedel, da Hodnik drugje sploh ni slikal — zaljubljen je bil le v svoj Bohinj in v gorski svet tam naokrog. — Zato naj mu bo tudi posvečen ves današnji »bohinjski« zapis.

Slikar planinskih lepot Valentin Hodnik (1896 — 1935)

PLANINSKI SLIKARJI

Vendar pa moram za uvod povedati, da ima planinsko slikarstvo na Slovenskem že stare korenine. — Kot so pesniki in pisatelji (Valentin Vodnik, France Prešeren, Janez Mencinger, Oton Župančič, Janez Jalen idr.) v svojih delih opevali naše gore s peresom, tako je cela vrsta slikarjev slavila njih lepoto s čopičem.

Izmed starejših velja omeniti Antona Karingerja, Ladislava Beneša, Marka Pernharta, Josipa Wagnerja in Antona Hayneja (po poklicu zdravnika v Kranju). — Potem pa je tu še cela plejada slikarjev polpretekle dobe, ki se je skušala v svojih delih — pa najsi so bila to olja, risbe, lesorezi, ujedanke ali akvareli — pokloniti lepoti naših gora.

Na hitro, bolj na pamet, kot sistematično, jih kar naštejem: Rihard Jakopič, Matija Jama, Ivan Grohar, Maksim Gaspari, Anton in Maks Koželj, Anton Gvajc, France Pavlovec, Ljubo Ravnikar, Saša Šantel, Edo Deržaj, Dora Plestenjak, Marjan Belec, Gojmir Anton Kos, Maksim Sedej, France Godec, Lojze Perko, bohinjski rojak Albin Polajnar, Tone Tomazin, Kamilo Legat, Jože Trpin, Aladin Lanc, Zmago Jeraj in drugi.

SLIKAR NEIZPOLNJENIH SANJ

To je bil naš Valentin Hodnik. S trpko mladostjo oblagodarjen, z nedokončanim šolanjem na slikarski akademiji pa še bolezensko prizadet (v zadnjih letih mu je ohromela desnica). Dobre rojenice niso stale ob njegovi zibelki. Sreče mu niso prerokovale, pač pa obilje pelina na vsej življenjski poti. Še s smrtjo se je moral srečati v samoti in v obupu, še ne 40 let star.

V Htorovi stari hiši (danes je zares lepo obnovljena) v Stari Fužini štev. 135 je bil dne 18. februarja 1896 rojen mali Bavant (tako pravijo v Bohinju in še drugje po Gorenjskem Valentinom).

Sicer je že v osnovni šoli pokazal bodoči umetnik svoje slikarske in rezbarske talente. Vendar je moral, ker je domača revščina tako velevala, poprijeti za vsako delo v hiši, na polju, v gozdu, prva pastir, potem »majer«, gozdar, kmet in lovec. Sleherno delo je poznal, ves Bohinj mu je bil domač.

Po ljubljanski umetnoobrtni šoli si je Valentin Hodnik zaželel iti še na visoko šolo. Vendar je že po dveh semestrih, ki jih je prebil na zagrebški likovni akademiji, omagal in se vrnil v Bohinj za vselej...

Zagrenjen, z občutkom in slabim slovesom faliranega študenta... Pomanjkanje sredstev — štipendije mu niso dodelili — je bilo krivo njegove življenjske tragedije.

Resda je iskal — in kdajpakdaj tudi našel — sreče in utehe v slikarstvu. Nemiren, pomalem čudaški, je taval po bohinjskih gorah. Slikal jih je v soncu in v snegu, v viharju in v cvetju. Zanj so bile gore vedno lepe, vse ljubezni vredne.

Slikarski opus Valentina Hodnika je ogromen — saj je mož dobesedno slikal dan za dnem. In to skoro celih 20 let. Vendar so njegova dela raztresena po vsem svetu. Da: po vsem svetu. Kajti ne le domačini, ki so šli s trebuhom za kruhom iz Bohinja v druge kraje, tudi tujci — letoviščarji, so si želeli odnesti za spomin sliko prelepih gora, za majhne denarje so jo kupili od Hodnika.

S cenami za svoje podobe je bil Hodnik v resnici preskromen. V brezcenje je dajal svoje umetnine tujim rokam... Raje daroval kot prodal... Celo to se je dogodilo, da je dal sliko za skorjo kruha in latvico mleka, če ga je lakota pestila na kaki planšariji.

SAMOTNI POPOTNIK

Bil pa je mož kar precej samosvoj. Včasih ga po cele mesece ni bilo z gorá v dolino. Spal je v planšarskih stanovih, jedel sir, pil mleko. In dan za dnem slikal. Ko mu je primanjkalo barv in platna, tedaj se je lotil risbe. S posebno prizadevnostjo je vpodabljal macesne — viharnike, saj so mu bili najbližji — vsi pohabljeni od udarcev, oguljeni od vetrov, plazov in strel, vsi skrivenčeni in izsušeni od sonca — kakršna je bila tudi njegova notranjost.

Nekoč je slikar rekel domačim: zdaj bom pa res — čas je že — naslikal avtoportret, lastno podobo. (Kot jo navadno celo nekajkrat v življenju izdelajo drugi slikarji.) — A, glej! Valentin Hodnik je po nekaj samotnih dneh dela le pokazal »svojo podobo« — bil pa je na platnu mojstrsko upodobljen le skrivenčen macesen — viharnik! To je moja prava podoba, moj lastni portret, je še rekel in šel spet »sam s seboj« v gore iskat motivov, sreče in miru.

Četudi Hodnikovo slikarstvo ni moglo nikoli seči med zvezde, je vendar slikal tako poetično, hkrati pa realistično, da mirno lahko govorimo o pristni lepoti planinske narave, ki jo je ujel slikar na svoja platna.

Lepo bi bilo od Bohinjcev (saj imajo svoja kulturno-umetniška, planinska in turistična društva!), da bi kdaj zbrali dosegljiva Hodnikova dela in jih na razstavi predstavili javnosti. Sam sem videl, da Bohinjci še danes skrbno hranijo po domovih dela svojega tako nesrečnega rojaka.

Vsaj delno zadoščenje je bilo slikarju dano z vzidavo spominske plošče v pročelje njegovega rojstnega doma. Napis na ploščici pove:

Tu je živel in delal akademski slikar Julijskih Alp Valentin Hodnik.

Prekratko slikarjevo življenje se je izteklo 6. decembra 1935. V smrt je šel po svoji volji... Grob njegov sem obiskal na pokopališču nad Srednjo vasjo v Bohinju. Poleg družinskega nagrobnika ima slikar še poseben pomnik tik ob grobu.

Tu je torej poslednja postaja nemirnega slikarja, poeta bohinjskih gora. Res škoda, da so leta njegovega popotovanja tako hitro minila.

Rojstni dom slikarja Valentina Hodnika v Stari Fužini (desno od vhodnih vrat je vzidana spominska plošča)

ŽIROVCI PRAZNUJEJO

Ob krajevnem prazniku bodo v Žireh odprli muzej NOB, predali namenu novo zajetje vodovoda, kontejnersko telefonsko centralo in začeli graditi novo tovarno Etikete — Gradijo tudi kanalizacijo, TV pretvornik, nova stanovanja, v načrtu imajo nov trgovski center, telefonsko omrežje, radijsko postajo . . .

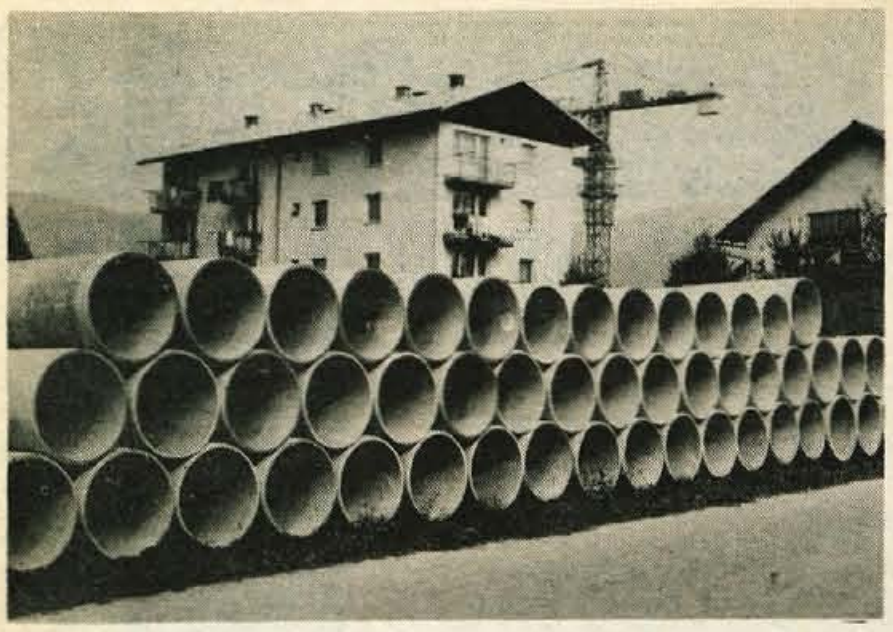

Prihodnji mesec bodo v Žireh začeli graditi kanalizacijo

SODELOVANJE NI LE BESEDA

Če nanese beseda na Žirovce, je takoj slišati tudi o njihovi trmi, samoniklosti in celo samosvojosti v prizadevanjih in pripravljenosti za svoj kraj, za razvoj Žirov in žirovske kotline narediti vse, kar se da. Med obema vojnama so s čevljarskimi zadrugami postavili osnovo današnji Alpini, nosilki razvoja v kraju, po vojni so iz obrtnih delavnic razvili še druge tovarne. Med vojno so se že prvo poletje priključili osvobodilni fronti in že kmalu zatem so prvi Žirovci odšli v partizane. V začetku leta 1943 pa so se skoraj vsi fantje, namesto da bi odšli v nemško vojsko, priključili partizanom in ustanovili Žirovsko četo.

Žiri so bile tudi prvi večji osvobojeni kraj na Gorenjskem. 23. oktobra leta 1943 so borci XXXI. divizije pregnali Nemce. Še istega dne so na Ledinici opravili volitve v narodnoosvobodilni odbor. Kmalu zatem pa sta se v Žiri preselila oblastni komite in pokrajinski odbor KP za Gorenjsko. Nemci so vpadli v Žiri le še septembra 1944, ko so ustrelili več aktivistov, sicer pa so bile Žiri svobodne do konca vojne.

V spomin na osvoboditev praznujejo Žirovci 23. oktobra svoj krajevni praznik. Letos ga bodo obeležili z več pomembnimi pridobitvami in sicer bodo odprli novo zajetje vodovoda, muzej NOB, kontejnersko telefonsko centralo in začeli graditi novo tovarno Etikete. Poleg omenjenih objektov gradijo kanalizacijo, TV pretvornik, nova stanovanja, v načrtu imajo nov trgovski center, pošto, telefonsko omrežje, radijsko postajo . . .

Žiri so tovarna in tovarna je Žiri

Ključ za uspešno reševanje vseh krajevnih problemov je v povezanosti delovnih organizacij in krajevne skupnosti oziroma v zavesti, da so vsi hkrati delavci in krajani. Da si lahko le s svojim delom v tovarni in prispevkom, ki ga odvojijo od dohodka TOZD in lastnim delom pomagajo pri razvoju krajevne skupnosti. Žirovci so namreč že pred nekaj leti sklenili poseben samoupravni sporazum med temeljnimi organizacijami in krajevno skupnostjo, po katerem vsaka tovarna prispeva za urejevanje komunalnih in drugih problemov v kraju po 4,60 odstotka od bruto osebnih dohodkov oziroma v tej višini prispevajo denar iz sklada skupne porabe. Tako računajo, da bodo letos zbrali 4,60 milijona dinarjev.

Vendar ne le v tovarni, tudi doma krajani za vsako novo pridobitev posežejo dokaj globoko v žep. Tako so se letos v začetku leta odločili za nov samoprispevek. Po 2 odstotka od osebnih dohodkov prispevajo za gradnjo novih garderob in vhoda v osnovni šoli Padli prvoborci, za ureditev doma Partizan in za obnovo pokopališča na Dobračevi. Dela v šoli so že opravljena, načrti za obnovo doma Partizan se že pripravljajo, hkrati pa so naročili tudi načrt za gradnjo novega športnorekreacijskega centra. Narejen je tudi zazidalni načrt za pokopališče in računajo, da bodo referendumski program uresničili že do konca prihodnjega leta. Leto prej kot se bo stekel samoprispevek.

Letos so uredili nov vhod in garderobe v šoli Padli prvoborci

5500 metrov glavnih vodov

Največja investicija in tudi najbolj pomembna za žirovsko kotlino je kanalizacija. Žiri se namreč izredno hitro širijo, razvija se industrija, ležijo pa na močvirnih tleh in je zato problem odplak že dolgo prisoten.

»Za srednjeročne obdobje je v škofjeloški občini predvideno,« je dejal Ivan Kepic, direktor TOZD Komunalne dejavnosti pri Tehniku Škofja Loka, ki vodi dela pri gradnji kanalizacije v Žireh, »da zgradimo čistilne naprave in vodovode na celotnem loškem območju. V Železnikih je prva faza gradnje kanalizacije in čistilne naprave zaključena, v Škofji Loki je v gradnji, v Žireh se na gradnjo pripravljamo, v Gorenji vasi pa naj bi začeli delati prihodnje leto.

Ivan Kepic, direktor TOZD Komunalne dejavnosti pri SGP Tehnik

V prvi etapi gradnje primarne kanalizacije v Žireh je predvidena gradnja čistilne naprave, glavnih vodov od čistilne naprave do industrijske cone in stanovanjskih naselij med Soro in Rakulkom. Graditi bomo začeli že novembra in končali prihodnje leto. Čistilna naprava bo pod industrijsko cono ob Sori. Vsa kanalizacija mora biti zgrajena vodotesno, da talne vode ne bodo vdirale v kanale. Žiri namreč ležijo na močvirnatem svetu. V stanovanjskih soseskah bomo zgradili sistem mešane kanalizacije, to je za odpadne in deževne vode, medtem ko je v industrijski coni predviden ločen sistem.«

Predračunska vrednost glavnih vodov je skoraj 40 milijonov dinarjev. Krajevna skupnost in združeno delo sta že zbrali 20 odstotkov denarja, za ostalo vsoto pa so najeli kredit, ki ga bodo odplačali v 15 letih. Naložba je draga, ker so Žiri obsežno naselje in bo treba položiti več kot 5500 metrov glavnih vodov, medtem ko bo uličnih in hišnih priključkov še nekajkrat več. To napeljavo bodo plačali uporabniki posebej.

Pri gradnji kanalizacije in za nemoten potek del, računajo na veliko razumevanje Žirovcev, ki bodo morali zamižati ob prekopanih vrtovih in ulicah. Vendar pričakujejo, da bo vse dobro, saj bo nova pridobitev koristila vsem. Ne le, da se odpadne vode ne bodo prelivale »z mojega dvorišča na tvoj vrt« temveč je izrednega pomena predvsem za zdravje prebivalstva.

Prostora je veliko, vendar . . .

Žiri, ki so se razvile v zadnjih desetih, dvajsetih letih, so namesto dolgih vasi Dobračeve, Stare in Nove vasi, Račeve in Žirov postale enotno, strnjeno mestno naselje z glavno in vrsto stranskih ulic. Čeprav je prostora še vedno veliko, ga vendar vedno ne bo toliko, da bi lahko razmetavali z njim. Zato so se ob pripravah na zazidalne načrte za stanovanjsko gradnjo — blokovno in zasebno — že dogovorili, da bo potrebno s prostorom varčevati. Naselja naj bi postala gostejša in več naj bi se zgradilo stanovanj v blokih. Seveda to ne bo šlo povsod brez odpora in bo potrebna odločna skupna akcija krajevne skupnosti in družbenopolitičnih organizacij. Takšna gradnja bo tudi cenejša, saj so sedaj stroški za komunalno ureditev naselij skoraj astronomski.

Hkrati pa je z zazidalnim načrtom industrijske cone že predvidena gradnja skupne toplarne, obrata družbene prehrane, gailskega doma, skratka v tem kompleksu naj bi zgradili vse objekte, ki so skupnega pomena. Tudi Žirovci se namreč ogrevajo za zamisel »en dimnik za eno kotlino« in zato že sedaj v novih industrijskih obratih urejajo vse te naprave in objekte le za začasno uporabo.

V okvir urejanja in varstva okolja spada tudi smetišče. Sedanje je že pravi problem kraja, saj je v Novi vasi skoraj sred stanovanjskega naselja. Pripravljajo lokacijo za novega, vendar so se pri tem srečali z velikim prispevkom za spremembo namembnosti zemljišča, ki naj bi znašal 700 tisoč dinarjev, celotna naložba pa bi veljala milijon dinarjev. Novo smetišče, ki naj bi ga uredili že kmalu po novem letu, bo ob cesti v Rovte.

Velik problem v Žireh je tudi Sora, ki večkrat poplavlja, pravzaprav ob vsakem malo večjem nalivu zalije velik del žirovske kotline. V tem srednjeročnem planu Gorenjska vodna skupnost pripravlja načrte, Soro pa bi »ogradili« po letu 1980. In sicer bo potrebno regulirati kar 7 km njenega toka. Ta naložba pa ne bo pomembna le za varstvo pred vodno ujmo, temveč bodo z ureditvijo struge in dotočnih kanalov osušili več kot 300 ha travnikov in jih tako usposobili za intenzivnejšo kmetijsko proizvodnjo. Sedaj pa kmetje pridelali le malo kislega sena, še tega je reka večkrat enostavno odplavila.

Dobra cesta proti Logatcu je pomembna zlasti za žirovsko gospodarstvo. Letos jo bodo asfaltirali od Žirov do Podklanca.

Boljša povezava s svetom

Vse imajo Žirovci pripravljeno tudi za nov TV pretvornik na Fricovem griču. Z njim bodo omogočili lepšo sliko na ekranih v Žireh, Osojnici, na Ledinici in Rakulku in sicer I. in II. program RTV Ljubljana. Omogočili pa bodo tudi gledanje I. programa RTV Zagreb. To pa prek pretvorinika na Koprivniku, ki ga urejajo skupaj s KS Sovodenj.

Druga pomembna pridobitev, ki jo bodo dobili ob krajevnem prazniku in, ki jih bo bolje povezala s svetom, je začasna prenosna kontejnerska telefonska centrala. Telefonske zveze so namreč hud problem. Po srednjeročnem planu bi v Žireh že morala stati nova pošta in v njej sodobna ATC. Vendar Žiri nimajo zazidalnega načrta, PTT pa ne denarja, zato so gradnjo prestavili na leto 1980. Toda Žirovci ne bi bili Žirovci, če ne bi problema rešili drugače.

Dogovorili so se za prenosno telefonsko centralo, s katero bodo povečali število medkrajevnih linij od sedanjih 9 na 24 in povečali število priključkov od sedanjih 160 na 400. Narejen imajo tudi načrt za napeljavo telefonskega omrežja za celotne Žiri in, ko bo narejen predračun stroškov in izračunano, koliko bodo morali krajani prispevati sami, bodo takoj začeli zbirati denar. Računajo, da bodo pri KS lahko omogočili obročno odplačevanje stroškov telefonskega priključka.

Vse bolj pomembna postaja, zlasti pa bo to važno v prihodnjih letih, ko bodo v Poljanski dolini gradili uransko cesto, povezava z Logatcem. Sedaj gradijo oziroma obnavljajo in asfaltirajo cesto od Žirov do Podklanca. Dela bodo končana še letos in do občinske meje bo potem ostal le še slab kilometer makadama.

Problem pa ostaja most čez Soro na Ledinicah. Dela bi veljala najmanj 6 milijonov dinarjev. Po dogovorih z občinsko komunalno skupnostjo naj bi krajevna skupnost prispevala 3,5 milijona, ostalo pa komunalna skupnost. Več kot 100 tisoč din so krajani že zbrali sami. Kljub temu pa je investicija preveliko breme za krajevno skupnost, zato so Žirovci že predlagali sestanek s predstavniki izvršnega sveta občinske skupščine in komunalne ter krajevne skupnosti, da bi se dogovoirili o sovlaganju in kreditiranju.

»Umag in Uršn konc«

Žirovci se radi smejejo. Vsaki novi stvari zato hitro pitaknejo še šaljivo ime. Tako ima tudi vsako novo naselje, vsaka skupina hiš svoj vzdevek. Skupino montažnih hiš so takoj poimenovali Umag, naselje, ki je nastalo na pogorišču kmetije v Novi vasi pa Dražgoše. Imajo tudi Uršn konc, ker je pač svet za hiše prodala Urša itd.

Ob krajevnem prazniku bodo v muzeju odprli zbirko NOB

30.000 din vsaka hiša

Novo stanovanjsko naselje, ki so ga Žirovci poimenovali Polje in kot pravijo, naj bi to ime kot ostalo, je komunalno še neurejeno. Zato so se prebivalci odločili, da bodo hkrati uredili kanalizacijo, vodovod, asfaltirali ulico in napeljali telefon. Vsaka hiša bo v poprečju prispevala za vse te naložbe od 25 do 30.000 dinarjev. Ker pa je to prevelika obremenitev, da bi jo vsi zmogli plačati takoj, je krajevna skupnost najela kredit, krajani pa ga bodo mesečno vračali in sicer ga morajo odplačati v treh letih.

Podobno nameravajo narediti tudi, ko bo treba plačati stroške za kanalizacijo, vodovod in telefon v drugih delih Žirov. Ker pa so anuitete visoke, bi radi, da bi banka odobrila takšna posojila vsaj na 5 let in z manjšo obrestno mero.

Trgovina in gostinstvo na psu

Trgovina in gostinstvo se v Žireh nista razvijala skladno z razvojem industrije in tako sedaj v Žireh ni ene sodobne blagovnice in ne ene primerne gostilne. Zato pripravljajo gradnjo novega žirovskega centra v zadružnem domu, v katerem bodo trgovski in gostinski objekti in drugi, v katerih bodo razvili dejavnosti splošnega pomena. Zazidalni načrt za center Žirov je bil že pripravljen za sprejem pred občinsko skupščino, vendar so ga Žirovci umaknili, ker se niso strinjali s prometno ureditvijo. Pričakujejo pa, da bo načrt sprejet še letos. Prihodnje leto naj bi pripravili vse potrebne načrte, v prihodnjem srednjeročnem obdobju pa naj bi gradnjo centra in s tem problem gostinstva in trgovine »dali z dnevnega reda«.

Nova muzejska zbirka

Da Žirovci živijo s kulturo, je potrebno posebej poudarjati. Čeprav nimajo kulturnih domov, ne dvoran, ne gledališča, je kulturna dejavnost tako živa kot redkokje. Poleg vrste zborov, pihalne godbe, amaterske dramske skupine in recitatorjev, slikarji — samoukov, bodo ob krajevnem prazniku odprli tudi nov

muzejsko zbirko »Žiri med NOB«. Uredili so jo v stavbi, kjer ima prostor tudi čevljarski muzej.

Posebnost zbirke je žirovski part top, ki ga je med vojno izdelal v Žireh avtomehanik Bartol Mlinar. Posebnost so tudi žirovske brzostrelke, ki so jih uredili Fran Filipič iz Ledinice, Alojz Prostor iz Gorenje vasi in še en tovariš, izdelali le osem. Sicer pa bodo v muzeju razstavili okoli 350 dokumentov, ki se nanašajo na Žiri med NOB – od jurišnega bataljona, ki je bil ustanovljen pri županu na Dobračevi, do enot XXXI. divizije, ki so jo osvobodile Žiri.

Gradivo so že dalj časa zbirali. Kot zanimivost velja povedati, da so Žirovci top in brzostrelke skrili in jih niso hoteli oddati v druge muzeje v želji, da ostanejo na Žirovskem.

– – –

Žirovci bodo v nedeljo proslavili svoj krajevni praznik. Proslavili tudi z velikimi uspehi, ki jih lahko da le dobro sodelovanje vseh, ki živijo in delajo v krajevni skupnosti, zavest, da je vsak hkrati delavec in krajan. Takšno sodelovanje med TOZD in KS, kot je zapisano v novi ustavi in zakonu o združenem delu, kot je zapisano tudi v novih statutih krajevnih skupnosti, ki jih pravkar sprejemamo, sodelovanje, ki ga Žirovci znajo in hočejo uresničiti.

L.Bogataj

Žiri, zlasti nova naselja so izredno lepo urejena. Temu posebno skrb posveča turistično društvo, ki je za lepo urejen kraj že večkrat dobilo prvo nagrado v republiki.

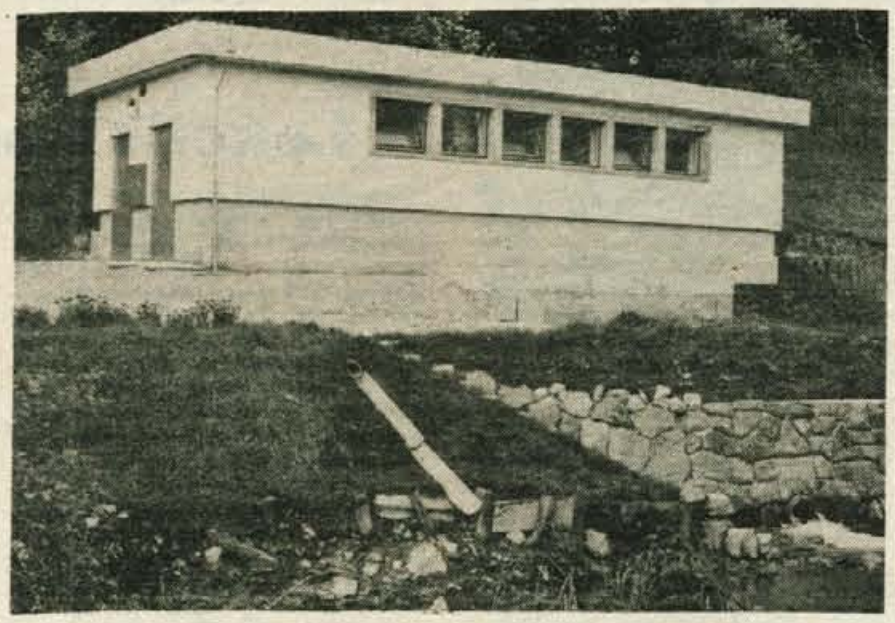

Ob krajevnem prazniku bodo predali namenu novo zajetje vodovoda

Z nami so se pogovarjali

predsednik krajevne skupnosti Viktor Maček, podpredsednik sveta KS Janko Habjan, sekretar ZK Ivan Cepuder, podpredsednik zbora delegatov Jože Peternelj, predsednik zbora delegatov Tone Oblak, Peter Lukan tajnik krajevne skupnosti, Ivan Kepic, direktor TOZD Komunalne dejavnosti pri SGP Tehnik in Nejko Podobnik urednik glasila Alpine Delo Življenje.

Gobarska slast in radost

Človek se znova in spoštljivo vrača v naravno okolje gozdov, jas in travnikov, da bi v tej prvobitni vonjavi, šumu in napevu drevja našel notranji mir in združeval prijetno s koristnim. Nabiranje gob je pri nas že ustaljena navada, v zadnjem času pa se znatno širi. Gobarske navade se kaj kmalu razvijejo. Kdor jih je osvojil že v mladosti, jih ne bo kar tako hitro opustil. Če se navadam pridružuje še poznanje užitnih gob in mest, kjer jih je največ – je nabiranje gob posebno ob lepem sončnem vremenu pravi užitek.

V nabiranju gob je več zdravja kot gmotne koristi, mnogi gobe raje nabirajo kakor jedo. Gobarjenje pa še vedno nekaterim pomeni del zaslužka.

Za poprečnega nabiralca gob je hoja po gozdu prava obnova kondicije, aktiven oddih in razvedrilo. V nekaj urah je potrebno prehoditi več kilometrov poti in premagovati še strmino. Nabiranje gob ni statična zadeva kot obiranje drugih gozdnih sadežev, temveč zahteva izdaten, včasih bolj zmeren pa tudi intenziven napor, kar je odvisno od členovitosti terena. V živahni hoji z izdatnimi vzponi, pa spusti če se izrazim po smučarsko, je gobarstvo pravi trening. Če ga dopolnjujemo s tekom v poigravanju s hitrostjo, lahko zaleže prav toliko kot pripravljalni trening za zimsko športno sezono, za mnoge pa je priprava na dolge mrzle zimske dni.

Dolgotrajno zadrževanje na planem v nenehnem gibanju, pripogibanju, ohranjevanju ravnovesja v bregu dovolj prispeva k izboljšanju kondicije. Beg iz mestnega zidovja, trušča in ropota prinaša več miru, odpravlja oslabelost, živčnost in druga znamenja današnjega večkrat napetega porabniškega življenja. V glavi ni več toliko bolečin, ne vrtoglavice, obraz postaja svež, pogled jasnejši. Po učinku na zdravje in kondicijo je gobarjenje podobno planinstvu ali lovu. Razlika je le v namenu in v usmerjenosti pozornosti. Planinec bolj teži po razgledih pokrajine, je bolj usmerjen naprej, lovec je pozoren na divjad, gobar pa se ozira na vse strani: opazuje, voha, odkriva.

Iz vidika zmogljivosti in poznanja gob so med gobarji znatne razlike. Mlajši bolj vajeni in utrjeni pregledajo več krajine, starejši so bolj izkušeni vendar jim včasih primanjkuje moči in se bolj zadržujejo v bližini gozdnih poti. Vsak mora poznati najbolj primerno dozo napora, spoznava pa jo predvsem po lastni gobarski zmogljivosti.

Med nabiranjem je dobro dati kdaj pa kdaj nekaj počitka očem, opustiti nenehno opazovanje in odkrivanja skritih kotičkov, da bi sprostili živce, saj dolgotrajna pozornost na gobe po malem utruja. V nabiranju gob in drugih gozdnih sadežev mora prevladovati določen posluh do narave, da človek ne uničuje preveč gozdne podrasti, da je bolj ljubitelj in ne preveč nadležen izkoriščevalec narave.

Jože Ažman

Priprave na ustanovitev lokalne radijske postaje

Z novim letom bo začela lokalna radijska postaja v Žireh poskusno delovati – Informativna skupina pri svetu krajevne skupnosti pripravlja ustanovitev ob podpori vseh krajevnih organizacij

Pomanjkanje medsebojnih informacij za ustvarjalno sodelovanje delavcev, delovnih ljudi in občanov v krajevni skupnosti Žiri je nujno treba zapolniti z delovanjem lokalne radijske postaje, je poudarjeno v osnutku vsebinskega koncepta delovanja bodoče lokalne radijske postaje v Žireh. Usklajen razvoj krajevne skupnosti je možen le v razmerah demokratične razprave vseh dejavnosti in dejavnikov v krajevni skupnosti. Lokalna radijska postaja bo postala tribuna izražanja stališč in interesov vseh delovnih ljudi in občanov, odprt prostor vsakodnevne konkretne družbene in politične aktivnosti v interesu neposrednih poslušalcev, ustvarila bo čim tesnejši kontakt na liniji skupščina krajevne skupnosti – občani, delegacija – delovni ljudje in občani v osnovnih organizacijah združenega dela in v krajevni skupnosti.

Pobuda je nastala pri mladinski organizaciji v tovarni obutve Alpina Žiri, katere dejavnost je tudi radioamaterstvo. Iniciativo je prevzela informativna skupina pri svetu krajevne skupine. Ob podpori vseh krajevnih organizacij in občinske konference SZDL so priprave na ustanovitev lokalne radijske postaje v teku. Prostore bo dobila v Zadružnem domu, poskusno pa bo začela svoj program oddajati z novim letom, v začetku enkrat do dvakrat tedensko po dve do štiri ure. Tematsko bo zajela področja vseh dejavnosti v krajevni skupnosti.

Pripravljen je predlog samoupravnega sporazuma o delovanju in financiranju lokalne radijske postaje in predračun začetnih sredstev in stroškov delovanja za leto 1979. Iz predloga je razvidno, da bodo delovanje lokalne radijske postaje finančno podprle zlasti žirovske organizacije združenega dela. Njihov delež je izračunan na osnovi razmerja s številom zaposlenih, torej bo pretežni delež nosila Alpina. Informativna skupina bo opredelila tudi vlogo lokalne radijske postaje v konceptu splošnega ljudskega odpora in družbene samozaščite.

Lokalna radijska postaja v Žireh bo oddajala svoj program na UKV področju, na eni izmed dveh frekvenc, ki sta zaradi konfiguracije terena dodeljeni občini Škofja Loka. Ker je slišnost drugega osrednjega radijskega programa v Žirovski kotlini slaba, je v bodoče predvideno tudi tesnejše sodelovanje z Radiom Ljubljana. Verjetno se bodo odločili za možnost vkomponiranja lokalnega radijskega programa v osrednjega. Poslušalec bo tako brez iskanja po skali lahko dobil osrednje in lokalne informacije.

M. Volčjak

OSREDNJA KNJIŽNICA OBČINE KRANJ
Kranj, Tavčarjeva 41

objavlja javno licitacijo za prodajo dostavnega avtomobila

3 CV AKV, CITROEN – FURGON

v voznem stanju, izklicna cena je 7.000

V navedeni ceni ni vračunan prometni davek, ki ga plača kupec. Javna licitacija bo v sredo, 25. oktobra 1978, od 14. do 16. ure v garaži Osrednje knjižnice, informacije daje uprava. Ogled avtomobila bo eno uro pred licitacijo. Pred pričetkom licitacije morajo interesenti položiti 10-odstotno varščino. Najmanjši dvig pri dražbi je 100 din. V 8 dneh mora kupec prevzeti avtomobil in plačati kupnino

Osrednji knjižnici občine Kranj.
Prednost pri javni licitaciji ima družbeni sektor.

Etiketa pred novimi načrti

Majhna delovna organizacija, toda s smelimi načrti, je bila ustanovljena leta 1959, prvi stroji pa so stekli šele v začetku leta 1960. Tedaj je zaposlovala komaj 11 ljudi, izdelovali pa so tekstilne trakove.

Kasneje so postali prava industrijska delovna organizacija z dokaj širokim proizvodnim programom. Spadajo v tekstilno industrijo – oddelek pozamenterije. Izdelujejo razne etikete; samolepilne, etikete na trakovih, embleme, zastavice, startne številke, plakate, tiskovine itd. Letos računajo, da bodo dosegli 52 milijonov prihodka. V Etiketi sedaj dela 160 delavcev, katerih poprečni osebni dohodek je bil ob polletju okoli 5000 dinarjev.

Prav v teh dneh bodo v Etiketi začeli graditi novo stavbo, v kateri bodo organizirali sodobno proizvodnjo in uredili skladišče, nekaj prostorov pa bo namenjenih tudi upravi. Skupna vrednost investicije je 6,9 milijarde dinarjev. Nova hala bo imela 3.737 metrov delovnih površin. Računajo, da bodo novo tovarno odprli ob krajevnem prazniku prihodnje leto.

Kaj želijo doseči z novo naložbo? Nedvomno predvsem povečati proizvodnjo, ki naj bi se v primerjavi z letom 1976 podvojila. To bodo dosegli tudi boljšo organizacijo dela, modernizacijo in avtomatizacijo proizvodnje. Ob tem ne nameravajo bistveno povečati števila zaposlenih.

S tem bodo pravzaprav dosegli možnost, da bodo izdelovali tisto, kar želi tržišče. Z razširitvijo razvojne službe bo možna tudi večja specializacija proizvodnje in hitrejše vključevanje novih artiklov v proizvodnjo. Računajo, da bodo postali tudi bolj konkurenčni.

Med problemi, ki tarejo Etiketo v Žireh, je problem surovin, ki jih morajo uvažati. Ob tem imajo težave zlasti zato, ker niso sami uvozniki in morajo iskati posrednike.

Ob koncu velja poudariti, da veliko naložbo uresničujejo s sovlaganjem Alpine in Papirografike iz Ljubljane.

N. Podobnik

OD VSEPOVSOD

Tatvina leta

Iz Pariza poročajo o tatvini leta. V pariškem predmestju so namreč te dni iz neke tovarne ukradli 7,5 tone kositra in 2,5 tone spajkalnega materiala. Ukradeno blago je vredno 420.000 frankov. Tatovi so celi dve uri lepo počasi prinašali iz tovarne ukradeno blago in ga spravljali v tovornjak. Najbolj presenetljivo pa je, da jih pri tem nihče ni oviral, saj so vsi mislili, da to počnejo po nalogu.

Muhamad Ali v filmu

Svetovni boksarski prvak šestintridesetletni Muhamad Ali je stopil pred filmske kamere. V filmu bo nastopil kot suženj iz časa ameriške državljanske vojne med Severom in Jugom.

Karpati »rastejo«

Ukrajinski znanstveniki so ugotovili, da se karpatsko gorovje, ki je staro okoli 25 milijonov let, še vedno dviga, in sicer poprečno za 3 do 4 mm na leto. Območje, kjer leži mesto Lvov, se dvigne celo za en centimeter na leto.

TE DNI PO SVETU

PETI MESEC V VESOLJU

V ponedeljek se je za sovjetska vesoljca Vladimira Kovaljonoka in Aleksandra Ivančekova začel peti mesec njunega bivanja v vesolju na orbitalni postaji Saljut 6. Vesoljca, ki se zdaj ukvarjata z znanstvenimi poskusi in drugimi predvidenimi dejavnostmi, se v vesolju dobro počutita. V Saljutu 6 sta že od 26. junija.

NAČRTOVANJE DRUŽINE

Štirinajst dni bo trajala v Indiji kampanja, s katero nameravajo pritegniti prebivalstvo k načrtovanju družine. Namen akcije je poleg drugega tudi nadaljnje propagiranje majhne družine. Po besedah vladnega predstavnika se je lani rodilo v Indiji 33.000 otrok na dan, kar je preveč in samo še poslabšuje nezavidljivi socialno ekonomski položaj v državi.

PREPOVEDANE POLITIČNE STRANKE

V Pakistanu je v torek začel veljati zakon, ki prepoveduje ustanavljanje političnih strank, ki so »v nasprotju z islamsko ideologijo, ki ogrožajo suverenost, ozemeljsko celovitost in varnost Pakistana, ki kršijo javni red in dobivajo podporo od zunaj«. Zdaj ugibajo, če bo prepovedana tudi pakistanska ljudska stranka, ker zagovarja bivšega premiera Zulfikarja Alija Buta.

VRAČAJO ZEMLJO

Portugalsko ministrstvo za kmetijstvo je sporočilo, da bo bivšim lastnikom vrnilo zemljo, odvzeto z agrarno reformo. Kot je bilo rečeno, v teh akcijah mora sodelovati policija, da bi tako »ohranila javni red in da bi preprečili sleherni poskus ustvarjanja nestabilnosti«.

OPOZORILO AVSTRALCEV

Osemnajst uglednih avstralskih političnih in javnih delavcev, med katerimi so laburistični poslanci in senatorji zveznega parlamenta, politiki iz avstralskih zveznih držav, duhovniki in sindikalni aktivisti, je poslalo vladi javno peticijo, s katero zahteva prekinitev vseh vojaških stikov z državami članicami ASEAN – Indonezijo, Singapurom, Malezijo, Tajsko in Filipini – ker je zelo verjetno, da se bo Avstralija zapletla v »novi Vietnam«, če bo podpirala režime teh držav.

PRIJELI 600 GANGSTERJEV

V Tokiu si močno prizadevajo, da bi zmanjšali število kaznivih dejanj. Policija je pred kratkim sporočila, da je v svojih akcijah prijela več kot 600 gangsterjev. Na nedavnem simpoziju o kriminalu pa so ugotovili, da se po najnovejših podatkih število zločinov v japonski prestolnici veča in da prizadevanja niso obrodila ustreznih sadov.

POLICISTI V JEČI

V bavarski pokrajini so zaprli 25 pripadnikov policijske garnizije. Kakih 400 policistov pa je bilo premeščenih iz garnizije glavnega mesta pokrajine Bilbao. Aretacije in množično premeščanje policistov sodijo v sklop odločnih ukrepov, ki jih je uvedla španska vlada proti povzročiteljem incidentov v policijski garniziji omenjene pokrajine.

71 MRTVIH

Eksplozija tankerja Spyros konec preteklega tedna je doslej terjala 71 življenj. V bolnišnicah je še 42 ljudi, zdravstveno stanje 12 pa je kritično. Tanker Spyros je iz doslej neznanega vzroka eksplodiral v petek v doku v singapurski luki, kjer so ga popravljali. V trenutku nesreče je bilo na njem okoli 150 delavcev in mornarjev.

Komentiramo

Taka pot ne vodi do uspehov

KRANJ – Sezona letnih športov se počasi, z izjemo košarkarjev, ki igrajo v dvoranah, umika zimski.

Tako kot plavalci, vaterpolisti, atleti in drugi so svoj tekmovalni krog strnili tudi motokrosisti, vozniki ralyjev, hitrostnih cestnih dirk in tekmovalci v speedvaju in kartingu. Vsi bodo pozimi še posebno skrbno urejevali svoje dragocene jeklene konjiške ter avtomobile, saj vanje vlagajo precej denarja iz lastnega žepa, da bodo v prihodnji sezoni ponovno nared.

Svojo zaključno revijo so imeli v Podljubelju motokrosisti. Na dvodnevni prireditvi so vsi nastopajoči, bilo jih je nad osemdeset, na dirki za »Lovoriko Jugoslavije« pokazali drznost, kvaliteto, borbenost, ki krasi ta šport. Niso se predajali. Odstopali so le, če jih je na cedilu pustil motor. Pa še teh je bilo bore malo.

Naši motokrosisti so pokazali vse tisto, kar ta šport dela privlačnega in ob proge privablja veliko gledalcev. Doma so dirkači pokazali, da znajo dirkati in da so dobro kondicijsko in psihično pripravljeni. Imamo dovolj smelih dirkačev in to ne samo v motokros središčih kot so Tržič, Savski Marof, Orehova vas in Zabok. Kvalitetni tekmovalci prihajajo tudi iz Radovljice, Kamnika, Kranja, Mengša, Kopra, Ljubljane, Novega mesta, Železnih in še od drugod.

Vendar garda mladih motokrosistov tekmuje in vozi tudi na mednarodnih dirkah in dirkah za točke v svetovnem prvenstvu. Tu so ponavadi na repu najboljših. To je tudi razumljivo. Imajo drage in dokaj dobre stroje, znanje, smelost in vajo. Vendar so na dirkah prepuščeni pogosto sami sebi. Sami si večkrat plačujejo draga potovanja, sami si pred vsako dirko »frizirajo« motorje. Vse preveč morajo tekmovalci dajati iz svojega žepa. O mehanikih in posebnem štabu, ki bi bil odgovoren za motorje, pa niti govoriti ne moremo. Te obremenitve so za sicer talentirane tekmovalce pretežke. Enako velja pogosto tudi za tekmovalce v cestnohitrostnih dirkah in za voznike rallyjev.

Dokler bo tako, bodo mednarodni uspehi redki. Zavedati se moramo, da tekmovalni stroj ni vse. Mladim dirkačem je potrebno nuditi kvalitetni trening in jih ne osamljenih puščati na pot in dirke. Dokler pa bodo morali večinoma sami skrbeti za vse, uspehov ni pričakovati. Pozitivne izkušnje in primeri na tem področju že kažejo, da se dá urediti tudi te probleme. Tudi mednarodni uspehi ne bodo izostali, dosegljiva pa bo tudi kakšna točka za svetovno prvenstvo.

D. Humer

Rokomet

V goste prihaja kandidat za prvaka

KRANJ – Jutri in v nedeljo bodo v drugi zvezni rokometni ligi – sever in slovenskih rokometnih ligah odigrali sedmo kolo. Razpored tekem je hotel, da tokrat vse gorenjske ekipe igrajo na domačem igrišču. Upamo, da bodo tudi uspešne.

Vodi Preddvor

KRANJ – V četrtem in petem kolu so bili doseženi pričakovani rezultati. Presenetljivo visoko zmago so zabeležili rokometaši Preddvora v Dupljah, v petem kolu pa so zmagali brez borbe z ekipo Križev, kajti za RK Križe je nastopil igralec Mravlje, ki je igral tudi za RK Tržič in se tekma po devetem členu registrira 10:0 brez borbe za Preddvor. Tudi Žabničani nizajo zmage in so razen rokometašev Preddvora najresnejši kandidat za prvo mesto.

Izidi tekem: IV. kolo – Preddvor : Storžič 24:24, V. kolo: – Besnica : Žabnica 21:32, Storžič : Sava (vet.) 26:21, Duplje : Preddvor 24:45, Krvavec : Gumar 30:38, VI. kolo: – Žabnica : Gumar 38:29, Sava Krvavec 31:32, Preddvor : Križe 10:0 b. b., Sava (vet.) : Duplje 37:30.

Vodijo rokometaši Preddvora z 11 točkami pred Žabnico 10, Križami 6, Savo, Storžičem in Savo veterani 5 točkami itd.

V občinski rokometni B ligi so po četrtem kolu iz nadaljnjega tekmovanja črtali ekipo Stadiona, ker ni prišla na igranje štirih tekem. Brez poraza vodita po četrtem kolu ekipi dupljanskih veteranov in veterani Tržiča, sledita pa ekipi Veterani in Jelovcia s štirimi točkami itd.

V mladinski občinski rokometni ligi vodijo brez poraza po štirih kolih rokometaši Jelovice.

Rezultati: III. kolo: – Žabnica : Jelovica 13:17 (6:7), Preddvor : Radovljica 18:15 (8:6); IV. kolo: – Jelovica : Preddvor 31:16 (15:4), Sava : Žabnica 11:19 (7:9); V. kolo: – Radovljica : Jelovica 12:20 (5:10).

J. Kuhar

Rokometaši Jelovice so v šestem kolu gostovali v Slovenjgradcu in igrali neodločeno 25:25, vendar bo o slovenskem derbiju med Partizanom TUS in Jelovico odločala še tekmovalna komisija moške II. ZRL, kajti igralec Jelovice Vidic je v zadnji sekundi dosegel regularni gol pred piskom sirene. Oba sodnika sta gol priznala (Djurdjević – Pahor, oba iz Kopra), zapisan pa je tudi v zapisniku in je potem rezultat 26:25 za Jelovico, vendar domačini trdijo, da je bil gol dosežen po izteku regularnega časa. Za nameček pa sta imela sodnika poškodovan tudi avtomobil, ko sta zapuščala Slovenjgradec.

V nedeljo ob 10. uri bo na igrišču Puštal v Šk. Loki izredno zanimivo drugoligaško srečanje med Slavonijo iz Slavonskega Broda, najresnejšim kandidatom za naslov jesenskega prvaka, in domačo Jelovico, ki nadaljuje s serijo uspešnih iger. Prijetno presenečajo na gostovanjih. Pred tekmo je trener Igor Stupnišek povedal: »Tekma bo zelo težka, kajti ekipa Slavonije bo za vsako ceno poskušala popraviti napako, ki jo je naredila v šestem kolu na domačem igrišču proti ekipi Jadrana. Vseeno upam, da bomo ob podpori publike uspeli premagati tudi tako kvalitetno moštvo kot je Slavonija.«

Osrednja pozornost ljubiteljev rokometa pa bo veljala slovenskemu derbiju drugoligašev Alplesa in Olimpije, ki se bosta za prvenstvene točke pomerili jutri ob 16.30 v Železnikih. Če bodo rokometašice Alplesa zaigrale tako borbeno in požrtvovalno kot v preteklem kolu v Virovitici proti ekipi Tvina, potem lahko pričakujemo izredno zanimivo srečanje. Še vedno so rokometašice Olimpije razen Podravke najresnejši kandidat za osvojitev jesenskega naslova.

V slovenskih rokometnih ligah sta do konca jesenskega dela prvenstva ostali le še dve koli, zato tekme postajajo vse zanimivejše in borbenejše, kajti moštva si tako poskušajo zagotoviti čimboljšo uvrstitev na lestvici.

Rokometaši Tržiča bodo jutri zvečer nastopili ob 19. uri proti selekciji Obala. Po uspehu v Ilirski Bistrici lahko ob podpori publike pričakujemo novih prvenstvenih točk, na igrišču v Kamniku pa se bosta pomerila zadnjeuvrščeni Kamnik in drugouvrščeni Črnomelj. V ženski republiški rokometni ligi – zahod bodo rokometašice Preddvora igrale v nedeljo ob 10. uri proti ekipi Stopič in si bodo lahko še bolj popravile gol razliko, Tržičanke pa se bodo v Križah pomerile s tretje uvrščeno ekipo prvenstva selekcijo Obalo, vendar iz tega zanimivega srečanja lahko iztržijo točke.

V republiški rokometni ligi za mladince – skupina center, so že končali s tekmovanjem. Mladinke pa imajo do konca jesenskega dela prvenstva le še dve koli. Jutri ob 16.30 bo prvo zanimivo srečanje Preddvor : Duplje, ob 18. uri pa v Stražišču Kranj : Tržič. V nedeljo pa bosta še srečanji ob 9. uri Kočevje : Alples in Kamnik : Polje.

J. Kuhar

Nogomet

Derbi začelja

Na trdo srečanje s Slovanom so igralci članske selekcije že pozabili. Pred njimi je še pomembnejše srečanje v gosteh s Kamnikom. Morebitna točka ali celo obe bi pomenili nedvomno veliko vzpodbudo za nadaljnje prvenstvene boje. Letošnje igre pete selekcije so boljše od lanskih, igralci pa so jim razen kvalitete dodali še borbenost in zavzetost. Žal pa dolgoletno mrtvilo že pušča posledice, saj gledalci premalo podpirajo fante, ki se trudijo. Nemogoče je pričakovati, da bodo igralci bivših podzveznih ekip brez problemov (porazov) prestali skok v slovenski nogomet.

Mladinci imajo v nedeljo ob 10.30 na stadionu Stanka Mlakarja zelo enostavno nalogo. Zmaga nad ekipo Domžal bi pomenila stik z vrhom in nadaljnje obete za super ligo. Mladinci igrajo dobro in se ne bojijo ciljev. Prav zato lahko pričakujemo, da nas bodo znova razveselili. Kadeti Save v tekmi z Ihanom ne pričakujejo drugega kot dve točki, Britofljani pa so prosti.

Pri drugih selekcijah bo derbi na Primskovem. Vodeči ekipi Naklega in Primskovega bosta z zmago skušali obdržati prvo mesto, Sava bo gostovala na Kokrici, Šenčur pa v Britofu. Tudi prve selekcije bodo odigrale zadnje kolo, vendar pa za njih ne bo počitka, ker se že pripravlja zimska liga.

M. Šubic

Jeseničani se ne dajo

Po 5. kolu medobčinskega nogometnega prvenstva Gorenjske so Jeseničani obdržali vodstvo na tabeli. Doma so premagali Leščane. Tržič je doma premagal Ločane, Bohinj je doma izgubil s Triglavom, Bled pa je doma premagal Reteče. Rezultati iz posameznih tekem so naslednji: člani – Jesenice : Lesce 1:0, Tržič : LTH (sel) 2:1, Bohinj : Triglav 1:3, Bled : Reteče 4:3. Vodijo Jesenice z 10 pred Triglavom z 9, Lescami 7 točkami itd. Mladinci: Bohinj : Triglav 4:2, Jesenice : Lesce 2:1. Vodi Triglav pred Jesenicami s 6, Bohinjem 4 točkami itd. Pionirji: Bohinj : Tržič A 4:2, Jesenice : Lesce 4:1, Tržič B : LTH (sel) 1:2. Vodi Bohinj s 5 pred Jesenicami in Bledom s po 4 točkami itd.

V soboto, 21. oktobra 1978, pa se v Kranju srečata v borbi za prvo mesto Jesenice in Triglav, na Bledu igra Bohinj, v Lescah gostuje Tržič, v Retečah pa loški LTH (sel). Začetek tekem pri pionirjih je ob 13.15, pri članih pa ob 14.30.

P. Novak

Jutri začetek skakalne šole

KRANJ – Jutri, 21. oktobra, ob 9. uri dopoldne se bo pričela na 15-metrski plastični smučarski skakalci v Stražišču skakalna šola za učence od 2. do 4. razreda, ki jo prireja SK Triglav. Praktična vadba na skakalnici bo vsako soboto med 9. in 11. uro, suhi treningi pa v sredah ob 18. uri v telovadnici na Orehku. Prijave sprejemajo na skakalnici, klub pa bo poskrbel za smuči.

Jeseniške športne vesti

KEGLJANJE NA ASFALTU – Preteklo soboto je Društvo invalidov Jesenice organiziralo področno tekmovanje v kegljanju na asfaltu, ki ga je razpisala komisija za rekreacijo in šport pri Društvu invalidov Slovenije. Tekmovanja se je udeležilo šest moških in ena ženska ekipa društev invalidov z Gorenjske. Zmagala je prva ekipa športnega društva invalidov Borec iz Kranja pred športno ekipo invalidov iz Domžal in drugo ekipo športnega društva Borec.

BALINANJE – V jeseniški Železarni so pretekli teden zaključili letošnje prvenstvo v balinanju, ki ga je organizirala komisija za športno rekreacijo pri izvršnem odboru sindikata. Na prvenstvu je nastopilo 23 ekip iz posameznih TOZD. Zmagala je ekipa Valjarne žice in profilov pred Valjarno Bluming Steckel in Transportom.

Člani gobarske družine Jesenice so v nedeljo organizirali vsakoletni balinarski turnir v Bazi. Nastopilo je šest ekip, najboljše pa so bile ekipe Pulc, Krek in Uršič.

J. Rabič

Dopisniki poročajo

ŠKOFJA LOKA – TVD Partizan Škofja Loka bo tudi letos tako kot pretekla leta organiziral vadbo za vse starostne kategorije občanov. Ob ponedeljkih bodo vadili pionirji, mladinci in člani, ob torkih cicibani, mladinke in članice, ob petkih pa bodo vadili pionirji. Vadba se bo pričenjala v popoldanskih urah in bo trajala do večera. Prve skupine so začele vaditi že v ponedeljek, 16. oktobra. TVD Partizan Škofja Loka vabi k udeležbi!

J. Starman

KRANJ – Balinarji Huj ne dovolijo presenečenja. V občinskem tekmovanju, kjer sodelujejo moštva Huj, Kokre, Centra, Borca in vodovodnega stolpa, so trdno na prvem mestu. Vodijo Huje s štirimi točkami. Borac in Vodovodni stolp imata po dve točki. Center in Kokra pa sta še brez točke.

M. Čadež

KRANJ – Končalo se je košarkarsko tekmovanje v obeh občinskih trim ligah. Sodelovalo je 20 moštev, ki so združevala skoraj 250 delovnih ljudi in občanov. Žal so nekatere ekipe uporabile načine, tuje športnemu boju, zato je vladalo v nekaterih ekipah nezadovoljstvo. Bili so tudi primeri nediscipline, katere bo organizator v prihodnjem tekmovanju obravnaval strožje. V A skupini je zmagalo moštvo Beksel s 16 točkami, točko manj pa ima Kokra B. Po 14 točk sta zbrala Gumar in Kranj 75, po 13 pa Kokrica in Šenčur. Sava A, Naklo in Krvavec imajo po 12 točk, Iskra pa je zadnja z osmimi točkami. V B ligi je slavil Dijaški dom s 17 točkami. Sledijo Trhleveje in Bitnje 15, Gotik, Vodovodni stolp in Planika 14, Sava B 13, Sigma 12, Gradbinec 7 in Triglav B 6. Komisija za košarko pripravlja tudi tekmovanje za zimski pokal Kranja.

M. Čadež

TRŽIČ – V občinski trim nogometni ligi so odigrali šesto kolo. BPT Tkalnica je premagala ZLIT, Orodjarna Peko TKS, Peko Obutev, Peko Gumoplast, BPT Konfekcija Metalko oziroma Rog, Tiko pa Splošno gradbeno podjetje. Z 11 točkami vodi BPT Konfekcija. Devet točk ima Peko Orodjarna, šest pa Peko Gumoplast. Po pet točk imajo TIKO, BPT Tkalnica, Peko Obutev in SGP, po tri ZLIT in TKS, Metalka-Rog, ki tekmuje izven konkurence pa je osvojila le eno točko.

J. Kikel

Odbojka

Odbojkarji za točke

Jutrišnje drugo kolo v zveznih in republiških odbojkarskih ligah lahko označimo kot »domače« kolo. Vse gorenjske vrste, razen Plamena iz Krope, bodo igrale doma.

Najzanimivejše bo vsekakor na Bledu v osnovni šoli, kjer bosta na sporedu dve srečanji. Odbojkarice Bleda, ki so po lanskoletni uvrstitvi v republiško ligo vidno napredovale in so v letošnjem prvem kolu v Kočevju proti novinkam zabeležile zmago, bodo igrale z moštvom Maribora, s katerim so lani le stežka osvajale nize, kaj šele zmage.

Bled bo s tekmo proti Mariboru prav gotovo v središču ne le Gorenjske, temveč vse slovenske odbojkarske javnosti. Moštvi, ki sodita po dosedanjih uvrstitvah v vrh II. zvezne lige – zahod, sta vselej postregli z zanimivo predstavo v medsebojnih obračunih. V prvem kolu sta tekmeca prepričljivo zmagala in zato je prav gotovo zanimanje za izhod sobotne tekme še toliko večje. Začetka srečanj ob 16. in 18. uri.

Ženski drugoligaš, ekipa Jesenic, ponovno nastopa pred domačim občinstvom, tokrat z ravenskim Fužinarjem. Plamen iz Krope odhaja v Novo mesto, medtem ko Železarja v nedeljo ob 10. uri v telovadnici OŠ v Zabreznici čaka težko delo v obračunu z Izolo.

B. Rauh

Košarka

Sava iz Kranja prvak

KRANJ – Končano je regijsko košarkarsko prvenstvo za kadetinje. Največje presenečenje je pripravilo moštvo Save, ki je premagalo Jesenice in Škofjo Loko, ki sta doslej igrali vodilno vlogo. V nadaljevanju prvenstva bo torej Sava naš zastopnik v republiškem tekmovanju.

V devetih srečanjih je zbrala Sava 16 točk. Druge so kadetinje Jesenic s 14 točkami, tretji Lokainvest iz Škofje Loke s šestimi točkami, zadnja Radovljica pa ni uspela osvojiti točke.

Težka naloga za Kokro

KRANJ – Jutri se bo nadaljevalo pokalno člansko prvenstvo za Slovenijo. V tem tekmovanju Gorenjsko zastopa moštvo Kokre B iz Kranja, saj so od tega tekmovanja že odpadli Jesenice, Lokainvest in Triglav.

Košarkarji Kokre, zanj igrajo Mavrič, Klavora, Slokan, Skubic, Kavčič, Fartek, Lipovac, Lampret, Čadež in Nagy, bodo jutri ob 18.30 v telovadnici OŠ Franceta Prešerna gostili košarkarje iz Ajdovščine.

-mč

Košarka za rekreacijo

TRŽIČ – Tako kot lani bo košarkarska sekcija pri TVD Partizanu Tržič tudi letos pripravila občinsko rekreacijsko ligo v košarki. Liga se bo odvijala dvakrat tedensko ob torkih in četrtkih v telovadnici osnovne šole heroja Bračiča v Bistrici. Pravico nastopa imajo vse ekipe osnovnih organizacij zveze socialistične mladine, zveze sindikatov, krajevnih skupnosti, društev in ekipe občanov, ki se bodo združili v ta namen. Prijavnina za tekmovanje znaša 200 dinarjev, prijave pa do konca oktobra sprejema JANEZ KIKEL, BEČANOVA 21, TRŽIČ. Pričetek lige bo 14. 11. 1978.

J. K.

Hokej

Lekcija pod Mežakljo

Skoraj 4000 gledalcev je uživalo v igri, ki sta jo prikazali v ponedeljek zvečer ekipi Jesenic in veteranov v spomin na preminulega hokejista Slavka Beravsa. Akcije, ki so jih uprizarjali »nekdanji« asi jugoslovanskega hokeja, so spominjale na dobre stare čase, ko so bile naše hokejske dvorane prepolne. Veterani so nastopili v polni zasedbi, saj smo videli na ledu še vedno odlične brate Jan (Ivo, Bogo, Milan) Hiti (Gorazd, Rudi) Žbontar (Marjan, Franci). Razen njih pa še odlične posameznike Felca, Tišlerja, Smoleja, Kneza, Ravnika, Juga, Mlakarja, Pipana, Eržena, Piriha, Škrjanca in celo goste iz Zagreba Rataja, Krmelja, Renauda, iz Beograda Mihajlovskega in iz Ljubljane Vnuka. Že prve akcije so nam povedale, da bo borba za Jeseničane težka, rezultat pa negotov do konca. V tekmi smo videli obilo obojestrasko lepih in domiselnih akcij, končen preobrat pa so prinesli vratarji, kjer so bili veterani z Žbontarjem in Knezom v vratih bolj uspešni od Jesenic. Prava poslastica za gledalce je bil ponovni nastop priljubljenega vratarja Jesenic Rudija Kneza, katerega je na led zahtevala publika. Kljub odvečnim kilogramom je v zadnjih desetih minutah dokazal, da bi bil lahko še vedno uspešnejši od marsikaterega preveligaškega vratarja. Rezultat 6:5 (3:3, 2:3, 1:2) v korist veteranom nam pove realen prikaz stanja na igrišču, publika pa je s številno udeležbo in športnim bodrenjem dostojno počastila spomin na odličnega hokejista – Slavka Beravsa. Zadetke za Jesenice so dosegli: Klemenc 2, Hafnar 2, Pavlič in Tomaž Košir za veterane pa Renaud 2, Milan Jan 2, Gorazd Hiti 1, Roman Smolej 2 in Franc Žbontar 1.

V drugem srečanju v torek zvečer so se veterani srečali v Ljubljani z vrsto Olimpije in zmagali s 6:4.

-bef

VABILO MLADIM HOKEJISTOM

KRANJ – Hokejski klub Triglav Kranj vabi mladinsko moštvo na trening, ki bo v nedeljo, 29. oktobra. Istočasno obveščamo in vabimo mladince, mlajše od 16 let, in pionirje, mlajše od 14 let, da se nam pridružijo. Trening bo v hali Tivoli v Ljubljani. Avtobus bo odpeljal izpred hotela Creina 29. oktobra ob 7.30. Drsalke prinesite s seboj!

Lokostrelski krožek

Lokostrelski klub Exoterm je na osnovni šoli Maršala Tita v Predosljah organiziral lokostrelski krožek. Tako bodo učenci višjih razredov lahko dvakrat tedensko obiskovali začetniški tečaj in vadili skupaj s starejšimi lokostrelci. O podobnem krožku poročajo tudi iz Ljubljane, kjer so lokostrelsko sekcijo ustanovili na vojaški gimnaziji Stane Rozman.

KDO BO REKORDER

Lokostrelski klub Exoterm bo 12. novembra organiziral prvo državno prvenstvo v daljinskem streljanju. To bo prvič pri nas in bodo postavljene daljave uradno štele za državne rekorde. Upoštevajoč kvaliteto lokov pričakujemo strele med 400 in 600 m. Omenimo naj, da znaša svetovni rekord, ki ga je Hary Drake postavil s specialnim lokom, preko 1500 m.

Tekmovanje bo v Novi vasi pri Begunjah, organizator pa pričakuje lokostrelce iz vse Jugoslavije.

M. Fock

Zmaga Milavca

KRANJ – V soboto ponoči je bil v okolici Ljubljane 7. rally za državno prvenstvo »Saturnus '78«. Na 571 km dolgem rallyju, razdeljenem na 7 etap s 6 gorsko hitrostnimi preizkušnjami je nastopilo okoli 60 najboljših jugoslovanskih rally voznikov.

V razredu do 2000 ccm je ponovno zmagala posadka Kuzmič-Ravnikar (Sl. avto). S četrto zaporedno zmago se je Kuzmič pred zadnjim rallyjem povzpel na prvo mesto v svojem razredu in skupni uvrstitvi. Po dolgem času Pušnik (AMD Šk. Loka) ni imel težav s svojim avtomobilom in se je uvrstil na drugo mesto. Njegov klubski kolega Černigoj je bil četrti.

Tokrat so bile najbolj razburljive borbe v razredu do 1150 ccm grupa 2. Po uspehu na rallyju Loka '78 je Milavec (AMD Šk. Loka) zmagal tudi na rallyju Saturnus in se je tako povsem približal vodilnemu v tem razredu, Zonti. Zonta je imel tudi tokrat smolo z motorjem in je moral odstopiti, tako da bo o naslovu prvaka odločal prav zadnji rally.

V razredu do 1150 ccm grupa 1 zmagovalec še ni znan, ker so se nekateri tekmovalci pritožili. Rezultati bodo znani šele, ko bo komisija pregledala avtomobile. V generalni uvrstitvi je zmagal Kuzmič pred Pušnikom in Milavcem.

Rezultati: do 2000 ccm: 1. Kuzmič-Ravnikar (Sl. avto) 1789, 2. Pušnik-Stajnko (AMD Šk. Loka) 1796, 3. Horvat-Podlesnik (Sl. avto) 1863, 4. Černigoj-Vene (AMD Šk. Loka) 1888; do 1150 ccm grupa 2: 1. Milavec-Urbančič (AMD Šk. Loka) 1809, 2. Zore-Hribar 1916, 3. Jordan-Radovan (oba Sl. avto) 1818; do 785 ccm: 1. Čuček-Jan (Sl. avto) 2056, 2. Savić-Vitorović (Titovo Užice) 2092.

-fp

KRANJ – NOV TEPTALNI STROJ ZA KRANJSKE TEKAČE – SMUČARSKI KLUB TRIGLAV DOBIL TUDI ORGANIZACIJO ČLANSKEGA DRŽAVNEGA PRVENSTVA V SMUČARSKIH TEKIH – Dolgoletna želja tekačev smučarskega kluba Triglav iz Kranja se bo kmalu uresničila. Še pred novo zimsko sezono bodo dobili nov teptalni stroj za urejevanje teških prog. Nova pridobitev bo koristila vsem, saj lahko na uro pripravi kar 20 km dvojne proge. Koristili pa ga ne bodo samo tekači, temveč bodo z njim urejevali tudi proge za smučarske tekače rekreativce. Tako se bodo le ti lahko rekreirali na Jezerskem, Nemiljah in v okolici Kranja ter na Pokljuki.

Smučarski klub Triglav pa je dobil tudi organizacijo državnega članskega prvenstva v tekih. Le-ta bo od 8. do 11. februarja 1979 na Jezerskem. Če tu ne bo dovolj snega, bodo pripravili rezervne proge na Pokljuki. Akcija o hoji in teku na smučeh lepo teče. Za občino Škofja Loka, Radovljico, Jesenicami se sedaj vsi teka željni starejši občani rekreativci za zimsko sezono lahko pripravljajo tudi v Tržiču in Kranju. V Tržiču je vadba vsako sredo in petek ob 16. uri. Vsi, ki hočejo teči, naj se v teh dveh dnevih zberejo pred osnovno šolo Kokrškega odreda v Križah. Nasvete in treninge dajeta in vodita Franci Dobre in Franci Homan. Končno se tudi Kranjčani lahko rekreirajo in pripravljajo. Vsak torek in četrtek jih na stadionu Stanka Mlakarja čaka Janez Gorjanc ob 16. uri. V primeru slabega vremena pa bo trening v domu Partizana v Stražišču. (-dh)

Mešta iz korenja

PORABA: 1 kg korenja, 1 žlica moke, 3 dkg surovega masla, 2 dkg prekajene slanine, zelen peteršilj, sol, voda.

IZDELAVA: Dušite očiščeno, osoljeno korenje in nakrckano slanino do mehkega. Zmečkanemu korenju dodajte podmet iz moke in vode. Ko ste vse skupaj dobro prekuhali, primešajte korenjevi mešti še drobno zrezan peteršilj in surovo maslo.

Obisk na beograjskem sejmu mode

Ni mi bilo težko ocenjevati beograjskega sejma mode z vidika poprečnega kranjskega kupca, saj sem v bistvu to tudi bila — ne glede na nalogo, ki sem jo kot dopisnica ženske strani imela čast opraviti. Prispevek bo zategadelj morda manj profesionalno izdelan, kot je sicer v navadi pri bolj izurjenih modnih poročevalkah, skušal pa bo preprosto in pošteno seznaniti bralce s prikazanimi modnimi dosežki.

Takoj po prihodu v prestolnico sem se z začetniško vnemo napotila pred vrata sejmišča, vendar so bila ta za obiskovalce še zaprta zaradi zgodnje ure. Obisk ni bil ravno velik, saj so iztekajoči dneva devetnajstega mednarodnega modnega sejma tudi kasneje privabili bolj malo obiskovalcev. Tudi v prodajnih prostorih ali boksih, namenjenih le prodaji na veliko, je bilo spočetka opaziti le nekaj utrujenih, da ne rečem zdolgočasenih obrazov. Če pomislimo na velikanske napore, katerim so razstavljavci izpostavljeni že pred samim pričetkom tovrstne prireditve, vključno z utrujajočimi poslovnimi razgovori z odjemalci, laže razumemo njihovo zatajevano preutrujenost. Le malokdo od naključnih obiskovalcev si lahko predstavlja, koliko naporov je bilo vloženih v predstavo, ki se odvija pod čudovito oblikovano sejemsko kupolo ogromnih razsežnosti.

Gledana z višine, se letošnja barvna lestica razgrinja pred obiskovalcem v vseh odtenkih peščene, medene, kovinsko modre in bordojsko rdeče med izstopajočimi otočki prijetno sveže delujočih odtenkov zelenila irskega mahu.

Prvi vtis ob podrobnejšem ogledu razstavljenih modelov obiskovalca skoraj prepriča, da tudi zdajšnja in bodoča moda ni ravno naklonjena majhnim, polnejšim postavam. Modeli, dostikrat stkani v zračnih, profiliranih pentljah so primerni predvsem za vitkejše postave. Oblačila, ki jih ponuja nova moda, so pogosto tudi razvrščena v nevajenem vrstnem redu drugo preko drugega, saj je telovnik pristal na vrhu, oblečen preko bluze, puloverja in celo površnika.

Moda je resnično muhasta, kajti na razstavnem prostoru je bilo na ogled kot popolnoma novo marsikaj takega, o čemer so modni izvedenci še spomladi trdili, da je dokončno preživeto.

V tekočih modnih prispevkih vas bomo torej z dosežki in smernicami za leto 78/79 obveščali sproti, v bližnji prihodnosti imamo v načrtu, da bi v uredništvu izvedli razgovor za okroglo mizo s predstavniki znane trikotažne tovarne in zastopniki trgovske mreže s potrošniki. Poizkušali bomo namreč dobiti odgovor na pogosto zastavljeno vprašanje, zakaj na pultih naših trgovin dostikrat ni blaga, ki ga sredstva javnega obveščanja, vključno z modnimi prireditvami in sejmi, propagirajo kot modnega.

DRUŽINSKI POMENKI

Naš posnetek prikazuje soliden toplejši plašč, ki ga lahko nosite s pasom iz enakega materiala ali pa kombinirate k plašču v barvi kamelje dlake nekaj odtenkov temnejši usnjen pas v barvi škornjev. Modna bareta, obvezen tanjši šal in rokavice v rdečkastorjavi barvi dopolnjujejo predstavljeni model.

Prezimovanje lončnic

Lilije, narcise, tulipane in žafran v jeseni presadimo na stalno mesto na vrtu.

Gladijole, hiacinte, kane in dalije pustimo v lončkih, dokler se zemlja ne posuši. Slednjič jih previdno dvignemo iz lončkov v že prej pripravljeni pesek in postavimo v neogrevan prostor v stanovanju. Vse lončnice, ki jih bomo preko zime imeli v malo kurjenih sobah, zalivamo samo vsak drugi ali tretji dan.

Dekorativne rastline (kaktus, asparagus, azaleja, filodendron in druge) lahko pustimo na toplem, vendar jih moramo redno zalivati.

Domač sadni kis

Iz nezrelega grozdja ali manjvrednega sadja, kateremu ste odstranili vse nagnite ali drugače poškodovane dele, lahko po starem, preskušenem receptu napravite zdrav sadni kis.

V lončen ali emajliran lonec naložite očiščena, neolupljena in na kosce narezana jabolka in hruške in na to mešanico nalijete toplo vodo in majhno količino močnega vinskega kisa tako, da tekočina pokriva sadje. Postavite posodo na zmerno topel kraj in ga zavežite s platneno krpo. Če sadje dodajate sproti morate tudi sproti dodajati tekočino. Sadni kis je užiten v 5 do 6 tednih, vendar ga je treba odliti in počakati, da sede gošča na dno. Kis premešajte, po potrebi dolijte še malo vinskega kisa in vstekleničite. Dobro začepljene steklenice skladiščite na hladnem.

MARTA ODGOVARJA

Jasna — Kranj

Iz tanjšega bomažnega blaga bi rada imela komplet. Ker pa se ne morem odločiti za model, vas prosim, da mi ga narišete. Stara sem 29 let, visoka 167 cm, tehtam pa 59 kg.

Odgovor:

Bluza je širše krojena in sega čez boke. Ima manjši ovratnik dopolnjen s čipko ali volanco. Na ramenih je prešita z elastiko spredaj in zadaj. Rokava so poglobljeno vstavljena in v zapestju stisnjena z manšeto. Zapenja se z majhnimi gumbi, čez pa nosite pas. Krilo je midi, v pasu rahlo obrano in z zadrgo v stranskem šivu.

Električne naprave za pripravljanje kave in čaja lahko včasih izkoristite tudi za krožnik industrijsko pripravljene juhe, kajti majhnih količin vode, ki jih potrebujete za ta namen, ne boste na nobenem štedilniku zavreli tako hitro in štedljivo.

Utrinek iz življenja mladih

Življenje mladih se je v zadnjem času precej spremenilo. Naši starši, dedki in babice so v mladosti živeli drugače. Veliko več so morali delati. Denarja je bilo malo, otrok pa veliko. Takrat niso poznali pralnih strojev, hladilnikov in drugih pripomočkov, ki bi jim olajšali delo. Niso poznali televizorjev, da bi se ob njih izobraževali in zabavali.

Danes mladi vse to imamo. In ker sami še nismo ničesar prispevali, znamo manj ceniti. Pa vseeno nismo slabi, znamo biti tudi delavni.

Nekega dne smo s prijatelji organizirali akcijo zbiranja starega papirja. Hodili smo po stanovanjih in povpraševali za papir. Nekateri ljudje nam niso niti zaupali, češ da smo se kar sami spomnili te akcije, pa čeprav je o njej pisalo v časopisih in še po radiu so objavljali. Pri drugih stanovalcih pa je bilo delo zelo uspešno. Ko je bilo materiala za en voziček, smo vse skupaj odpeljali v komunalno podjetje. Tako smo napravili nekaj voženj. Po končanem delu so nas celo nagradili. Bili smo veseli, da smo tudi mi lahko pomagali v akciji zbiranja starega papirja.

Srečo Mrvar, 7. a r. osn. šole heroja Grajzerja v Tržiču

Pobratenje s Podzemeljem

Peti avgust 1941 ne živi le kot spomin na slavno preteklost. Miniranje cevovoda pri električni centrali v Piškovci je gotovo ena od prvih sabotažnih akcij v tem delu Gorenjske. Hidrocentrala, ki je napajala z električno energijo Železarno na Jesenicah, je takrat z vso zmogljivostjo delala za nemške oborožene sile. Pomembnejši od prekinjenega obratovanja in zmanjšanja proizvodnje v Železarni je bil velik moralno-politični učinek. To sabotažno akcijo so izvedli vaščani iz Zasipa: Janez Ambrožič, Franc Primožič in Anton Terseglav. Janez Ambrožič je 1942. leta padel v boju proti Nemčem na Jelovici.

Skozi dolga stoletja sta Zasipljane odlikovali marljivost in ljubezen do domače grude. ko je okupator preplavil našo deželo, v vasi ni bilo izdajalca, razen nekaj redkih izjem. Možje in fantje so v skupinah odhajali v partizane že 1941. leta z željo, da osvobodijo našo zemljo. Danes si krajani Zasipa prizadevamo s skupnimi močmi uresničiti vse naloge, ki jih zajema srednjeročni plan krajevne skupnosti. Veliko nalog smo že uresničili. Tako smo zgradili svoj rekreacijski center na Homu, asfaltirali smo krajevne ceste in poti, uredili prostore za delo sveta krajevne skupnosti, knjižnice in pevskega zbora, izpopolnjena je cestna razsvetljava, do podstrehe pa smo zgradili tudi gasilski dom. Še vedno pa čutimo pomanjkanje trgovine, poleg tega pa je treba organizirati tudi začetno akcijo za izgradnjo telefonskega omrežja.

Na predlog medsebojnega zbliževanja, kulturnega sodelovanja in izmenjave izkušenj z eno od slovenskih krajevnih skupnosti je skupščina krajevne skupnosti Zasip na pobudo borcev sprejela sklep, da se zbližamo in sklenemo prijateljstvo z eno od krajevnih skupnosti v občini Metlika. Tako smo prijateljske stike navezali s krajevno skupnostjo Podzemelj. Če se ozremo v dogodke druge svetovne vojne, bomo ugotovili, da je italijanski okupator prvo oboroženo cijo zabeležil 12. julija 1941. Prva akcija je bila požig mostu na Primostku 16. junija istega leta. Takrat je več mladih odšlo v partizane. Od 750 prebivalcev, kolikor jih šteje krajevna skupnost, je v letih od 1941 do 1945 odšlo v partizane 430 krajanov, od teh je dalo svoja življenja 90 borcev. Med vojno je okupator požgal 60 hiš in gospodarskih poslopij v vaseh krajevne skupnosti Podzemelj. Samo vasica Zemelj, ki ima 20 hišnih številk, je dala 18 žrtev.

Predsednika krajevnih skupnosti Zasip in Podzemelj Ivan Povšin in Jože Kapušin sta na proslavi 5. avgusta na Homu podpisala listi o pobratenju. Na proslavi so sodelovali pevski zbor iz Zasipa, recitatorji, gasilci in folklorna skupina iz Podzemelja, ki je zaplesala nekaj belokranjskih narodnih plesov. Mladinci obeh krajevnih skupnosti so odigrali nogometno tekmo, ki se je končala neodločeno.

Želimo, da bi med krajani Zasipa in Podzemelja ostale trdne in iskrene vezi.

Vida Dovžan, 7. c r. osn. šole
Josip Plemelj na Bledu

Vaja dela mojstra

Brez dela ni jela, pravi star pregovor. To je tudi res. Kdor noče delati, naj bo tudi brez plačila. Le vesten človek je nekaj vreden. Vsak izmed nas mora opravljati delo, ki ga veseli, včasih pa tudi ne.

Rada pospravljam stanovanje, posebno še kuhinjo. Večkrat opazujem mamico, kako dela, potem pa podobno naredim še sama. Včasih se mi posreči, večkrat pa tudi ne.

Ko pridem iz šole, me ponavadi čaka veliko dela. Najprej moram pospraviti kuhinjo, potem pa začnem s kuharijo. Danes sem naredila palačinke in zelenjavno juho, drugič bom pa kaj drugega. Včasih se mi kaj ne posreči, a kosilo je iz dneva v dan boljše. Vedno bolj bom izurjena v kuhanju, kajti vaja dela mojstra.

Naj povem, da me tudi lenoba večkrat prime. Vendar kdor ima dobro voljo in iznajdljiv um, bo znal iz te zoprne zagate. Sam jo mora premagati in najti nove zaposlitve.

Marija Stanonik, 6. b r. osn. šole
Cvetko Golar, Škofja Loka

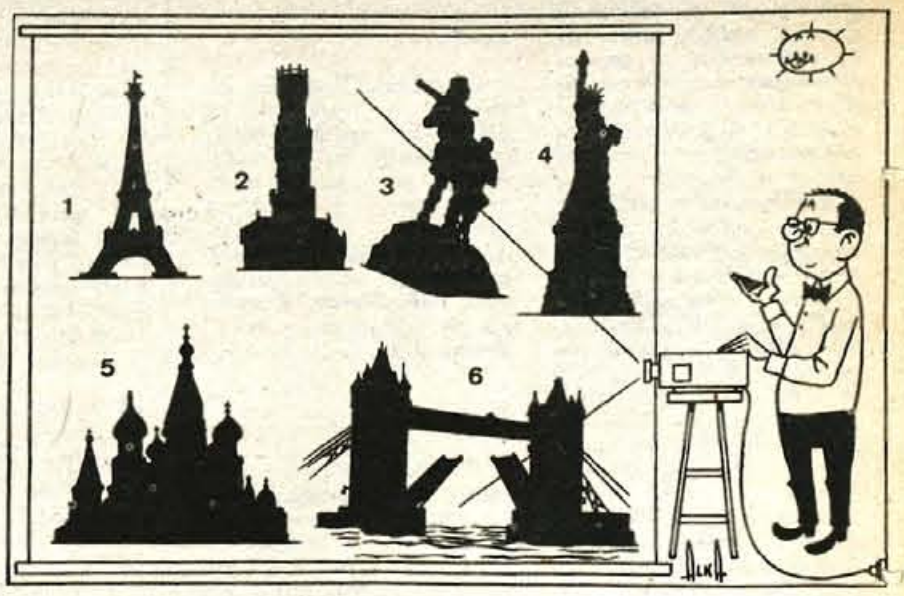

POT OKOLI SVETA — Stric Janez je veliko potoval po svetu. Zdaj je že nekoliko star in pozabljiv pa se ne more spomniti, v katerih državah je napravil teh šest posnetkov. Pomagajte mu!

REŠITEV: 1. Francija, 2. Belgija, 3. Švica, 4. ZDA, 5. Sovjetska zveza, 6. Velika Britanija

S ŠOLSKIH KLOPI

Ko sem si nabral nekaj poguma in gnal Petka na obrežje, kjer je njegova družba zadnjič požrla dvajset moških, dve ženski in otroka, mi je pojasnil, da se ne da priti na njegov otok z navadnim čolnom.

Moja knjižna polica

To je le odlomek iz moje najljubše knjige Robinzon. Stavek pa je le del velikega zaklada, ki nam ga ponuja knjižna polica.

S spoznavanjem lepe besede in branjem knjig razumemo ne le človeka ob sebi, temveč tudi sebe. S spoznavanjem sebe si lajšamo življenjsko pot. Če pa se kdo sprašuje kako, naj prebere neko Bevkovo knjigo in pomisli, kako zelo nam je katerikoli junak podoben. Tudi to je nauk o življenju, ki ga mora poznati vsak, preden stopi vanj. Tako tudi mene učijo moje knjige, ki ležijo na polici in me prav zdaj vabijo k branju.

Mislim, da je lahko vsaka beseda poučna, če jo razumemo.

Livij Kocina, 6. a r. osn. šole
Stane Žagar v Kranju

TELEVIZIJA

sobota 21. OKT.

8.00 Poročila
8.05 Profesor Baltazar – risanka
8.15 Vrtec na obisku: Darilo za Tino
8.25 Trinajstletniki
8.55 Pisani svet
9.30 Nasilje nad otroki – dokumentarna oddaja
10.05 A. Newman: Šopek z bodečo žico – TV nadaljevanka
10.55 Velika šolska ura – prenos iz Kragujevca
pribl. 12.30 Trimska televizija: Smučarska gimnastika
13.05 Poročila
15.55 Lisjak iz Bolstona – mladinski film
17.35 Muppet show
18.00 Obzornik
18.10 Moč mladosti, reportaža
19.10 Risanka
19.30 TV dnevnik
20.00 F. Cialente: Camilla – TV nadaljevanka
20.55 Moda za vas
21.05 Ljubljenje, celovečerni film
22.30 TV dnevnik
22.45 625

Oddajniki II. TV mreže:

17.15 Test
17.30 TV dnevnik
17.45 Prvošolci – otroška prireditev
18.45 Ženski spol – moški spol – dokum. oddaja
19.30 TV dnevnik
20.00 BEMUS 78
21.00 24 ur
21.10 TV esej
21.40 Športna sobota
21.55 Književni večer

TV Zagreb – I. program:

9.55 TV v šoli: Kipar Ivo Lozica, Česa ne vemo o znanih zdravilih
10.55 Velika šolska ura – prenos iz Kragujevca
15.00 Revolucionarna pesem, posnetek prireditve
16.30 Velika šolska ura – ponovitev
17.30 Poročila
17.35 TV koledar
17.45 Prvošolci
18.45 Popotovanja – dokumentarna oddaja
19.30 TV dnevnik
20.00 Grand Prix – celovečerni film
22.45 TV dnevnik
23.00 Za konec tedna

nedelja 22. OKT.

8.25 Poročila
8.30 Za nedeljsko dobro jutro: Pevski tabor 78
9.00 625
9.20 V. Kovačević: Kapelski kresovi, nadaljevanka
10.35 Nikogar ni doma – otroška oddaja
10.55 Skrivnost pletenega koša – serijska otroška oddaja
11.30 Ljudje in zemlja
12.40 Šahovski komentar in Poročila
14.50 Čudovita leta filma – serijska oddaja
15.15 Okrogli svet
15.30 Poročila
15.35 Lepši časi slovenskega nogometa?
16.25 Dosje našega časa: Leto 1955
17.30 Moda za vas
17.40 Športna poročila
17.45 Dvojno breme – film
19.10 Risanka
19.30 TV dnevnik
20.00 J. Horvat: Maček pod čelado – nadaljevanka
21.05 Samoborsko gorje – reportaža
21.35 TV dnevnik
21.50 Risanka
21.55 Športni pregled
22.40 Poročila

Oddajniki II. TV mreže:

15.30 Nedeljsko popoldne
19.30 TV dnevnik
20.00 Konj, moj prijatelj – dokumentarna oddaja
20.50 Včeraj, danes, jutri
21.10 Živeti svoje življenje – film

TV Zagreb – I. program:

9.50 Poročila
10.00 Tehtnica za natančno tehtanje
10.30 Flandrijski pes
11.00 Narodna glasba
11.30 Kmetijska oddaja
12.30 Jugoslavija, dober dan
13.30 Kritična točka
14.00 Sedmi kontinent – film
15.30 Nedeljsko popoldne
19.30 TV dnevnik
20.00 Maček pod čelado
21.05 Karavana: Beograd
21.35 TV dnevnik
21.55 Športni pregled

ponedeljek 23. OKT.

DAN GRUZINSKE TV

9.00 TV v šoli: Pravljica, v gozdu, Za prosti čas, Korozija
10.00 TV v šoli: Materinščina, Risanka, Zemljepis
11.10 TV v šoli: Za najmlajše
15.00 TV v šoli – ponovitev
16.00 TV v šoli – ponovitev
16.20 Poročila
16.25 Kmetijska oddaja TV Beograd
17.25 Čarobna žoga – otroška oddaja
17.40 Čudovita leta filma – serijska oddaja
18.05 Obzornik
18.15 Pravljica se začenja, gruzinski lutkovni film
18.35 TBILISI, gruzinski dokumentarni film
19.10 Grdi medvedek, gruzinska risanka
19.30 TV dnevnik
20.00 Dvakrat ovdovela mačeha, gruzinska TV igra
21.30 MCYRI, gruzinski balet
22.05 TV dnevnik

Oddajniki II. TV mreže:

16.55 Test
17.10 TV dnevnik v madžarščini
17.30 TV dnevnik
17.45 Vrabček – otroška oddaja
18.00 Z besedo in sliko
18.15 Zakaj nam je potrebna umetnost?
18.45 Mladi za mlade
19.30 TV dnevnik
20.00 Športna oddaja
20.30 Aktualnosti
21.00 24 ur
21.10 Celovečerni film

TV Zagreb – I. program:

17.15 TV dnevnik
17.35 TV koledar
od 17.45 do 19.30 isto kot na odd. II. TV mreže
19.30 TV dnevnik
20.00 Z. Kostić: Najlepša soba – TV drama
21.15 Glasbeni trenutek
21.20 Kultura danes
22.05 TV dnevnik
22.20 Dokumentarni film

torek 24. OKT.

8.45 TV v šoli: Pot po neznanem, Ali ste vedeli, R. Bošković, TV vrtec, Dnevnik 10
10.00 TV v šoli: Prirodoslovje, Risanka, Glasbeni pouk
14.45 TV v šoli – ponovitev
16.35 Šolska TV: Kras in Slovensko Primorje, Smotrna uporaba električne energije, Jedrsko orožje in zaščita
17.25 Poročila
17.30 Rock koncert: Dr. John, Chambers Brothers
18.00 Obzornik
18.10 Daljnogled – otroška oddaja
18.40 Čas, ki živi: Boj primorske mladine za nov, lepši dom
19.10 Risanka
19.30 TV dnevnik
20.00 Diagonale: Nafta za jutrišnji dan
20.35 A. N. Tolstoj: Trnova pot, TV nadaljevanka
21.55 TV dnevnik
22.10 Naši sodobniki Ivan Seljak-Čopič

Oddajniki II. TV mreže:

16.55 Test
17.10 TV dnevnik v madžarščini
17.30 TV dnevnik
17.45 Ko je bil oče v koncentracijskem taborišču
18.15 Književni klub
18.45 Glasbeni pejsaži Srbije
19.30 TV dnevnik
20.00 Signali, aktualna oddaja
20.50 Akcije
20.55 Premor ob glasbi
21.00 24 ur
21.20 Krivulja ustvarjalnega procesa
22.05 Muppet show

TV Zagreb – I. program:

17.15 TV dnevnik
17.35 TV koledar
17.45 Ko je bil oče v koncentracijskem taborišča
18.15 Književni klub
18.45 Dnevnik 10
19.05 Kulturni pregled
19.30 TV dnevnik
20.00 Signali – aktualna oddaja
20.50 Akcije
21.00 Celovečerni film
22.40 TV dnevnik
22.55 Šahovski komentar

sreda 25. OKT.

8.50 IX. kongres Zveze sindikatov Slovenije – prenos iz Maribora
13.50 Bukarešta: Nogomet Romunija : Jugoslavija – prenos v odmoru Propagandna oddaja
16.50 Šahovski komentar
17.20 Poročila
17.25 Z besedo in sliko: Deklica Delfina in lisica Zvitorepka
17.35 Poskočna domišljija – serijska otroška oddaja
18.00 Obzornik
18.10 Mostovi, oddaja v madžarščini
18.30 Pot po Onkološkem institutu
18.40 Naša pesem 78
19.10 Risanka
19.30 TV dnevnik
20.00 Film tedna: Smrt v Benetkah
22.10 TV dnevnik in Kronika IX. kongresa Zveze sindikatov Slovenije
22.40 Razvoj popularne glasbe – serijska oddaja
23.30 Poročila

Oddajniki II. TV mreže:

16.55 Test
17.10 TV dnevnik v madžarščini
17.30 TV dnevnik
17.45 Daljnogled – otroška oddaja
18.15 Beseda in črka – izobraževalna oddaja
18.45 Glasbena oddaja
19.30 TV dnevnik
20.00 Strasbourg: Svetovno prvenstvo v Gimnastiki – prenos (slovenski komentar) (do pribl. 22.45)

TV Zagreb – I. program:

8.30 TV v šoli: Tehnološki napredek, Pogovor s Tonetom Pavčkom, 11. stoletje na naši obali, Pogovorni jezik na sestankih
10.00 TV v šoli: Kocka, kocka, Risanka, Film
13.50 Bukarešta: Nogomet Romunija : Jugoslavija – prenos
17.15 TV dnevnik
17.35 TV koledar
17.45 Daljnogled
18.15 Modro zlato – dokumentarna serija
19.30 TV dnevnik
20.00 Športna sreda
22.30 TV dnevnik

četrtek 26. OKT.

8.55 TV v šoli: Geometrija, Film, Kitajska
10.00 TV v šoli: Francoščina
10.30 TV v šoli: Umetnost, Risanka, Kemija
15.45 Šolska TV: Kras in Slovensko Primorje, Smotrna uporaba električne energije, Jedrsko orožje in zaščita
16.40 Poročila
16.45 Trinajstletniki – serijska oddaja
17.15 Obzornik
17.25 Profesor Baltazar – risanka
17.35 Planine sveta: Alpe
18.40 IX. kongres Zveze sindikatov Slovenije
19.10 Risanka
19.30 TV dnevnik
20.00 Oči kritike
20.45 Retrospektiva TV drame – A. Hieng: Gluhi mož na meji
22.00 Na zvezi
22.40 TV dnevnik

Oddajniki II. TV mreže:

16.55 Test
17.10 TV dnevnik v madžarščini
17.30 TV dnevnik
17.45 Tehtnica za natančno tehtanje
18.15 Znanost
18.45 Humoristični klub
19.30 TV dnevnik
20.00 Strasbourg: Svetovno prvenstvo v gimnastiki – prenos (do pribl. 22.00) (slovenski komentar)

TV Zagreb – I. program:

14.55 TV v šoli – ponovitev
17.15 TV dnevnik
17.35 TV koledar
17.45 Tehtnica za natančno tehtanje
18.15 Titova vizija socialističnega samoupravljanja
18.45 Humoristični klub
19.30 TV dnevnik
20.00 Aktualna oddaja
20.50 Beograjske zgodbe
21.50 TV dnevnik
22.05 Glasba starih mojstrov
22.45 Svetovno prvenstvo v gimnastiki – posnetek
23.35 Šahovski komentar

petek 27. OKT.

9.00 TV v šoli: Ruščina, Od petka do petka, Obdelava lesa
10.00 TV v šoli: Angleščina, Risanka, Zgodovina
15.00 TV v šoli – ponovitev
16.40 Šahovski komentar
17.10 Poročila
17.15 Velika predstava na dnu morja – otroška oddaja
17.30 Norosti Maje Skowron – serijska otroška oddaja
18.00 Obzornik
18.10 Srečanje oktetov 78
18.40 Izbira studia in poklica: Slavistika
19.10 Risanka
19.30 TV dnevnik
20.00 Izvolite, kar naprej – zabavno glasbena oddaja
21.10 Razgledi: Trenutek vesoljske znanosti
22.05 TV dnevnik
22.20 Baretta – serijski film
23.10 Poročila

Oddajniki II. TV mreže:

16.55 Test
17.10 TV dnevnik v madžarščini
17.30 TV dnevnik
17.45 Otroška oddaja
18.15 Premor ob glasbi
18.30 Strasbourg: Svetovno prvenstvo v gimnastiki – prenos (slovenski komentar)
20.30 Na dnevnem redu je kultura
21.30 Včeraj, danes, jutri
21.50 Portreti: Andrea Leši
22.20 Koncert zagrebških solistov – prenos iz Rovinja

TV Zagreb – I. program:

17.15 TV dnevnik
17.35 TV koledar
17.45 Otroška oddaja
18.15 Aktualna oddaja
18.45 Zabavno glasbena oddaja
19.30 TV dnevnik
20.00 Izvolite, kar naprej – zabavno glasbena oddaja
21.05 Kako so osvajali divji zahod – serijski film
22.05 TV dnevnik
22.20 Dosje našega časa: Leto 1961

TA TEDEN NA TV

Sobota

Film LISJAK IZ BELSTONA je posnet po povesti Davida Rooka. Pripoveduje o lisjaku, ki ga je v gozdu, potem ko je uničil gnezdo, našel lovec. Lisjak je zrasel skupaj s psom, ki potem ni bil več voljan loviti lisic. Sčasoma je postal lisjak prava nadloga tudi za druge lovce, saj je s svojo zvijačnostjo in poznavanjem razmer mešal njihove štrene...

Italijanska nadaljevanka CAMILLA je posneta po romanu Ledena zima književnice Fauste Cialente. Tematika Camille je panoramski prikaz Italije v povojnem obdobju. Kraj dogajanja je okolica Milana maja 1945. Camilla Motturi, ki jo je že pred leti zapustil mož, je odšla s tremi otroki po prvih bombnih napadih na deželo k materi, vendar se je takoj po koncu vojne vrnila v Milano. Tu je s težavo našla preprosto stanovanje. Spoznavala je ljudi iz hiše. V življenju preprostih ljudi odsevajo razmere v Italiji v tem času, socialno politične spremembe v prvi povojni zimi, moralne dileme in napetosti. V nadaljevanki, ki je sestavljena iz štirih delov, nastopa v naslovni vlogi priljubljena italijanska igralka Giulietta Masina.

Nedelja

Prvenec Andreja Kostenka, sicer znanega snemalca, DVOJNO BREME nam predstavlja tisto zvrst pripovedi, ki je v poljskem filmu dokaj pogostna. Gre za psihološko dramo moškega in ženske, njune medsebojne odnose, ki bi jih težko označili za ljubezen, saj je med njima vse preveč sebičnosti.

Ponedeljek

Naša televizija je tokrat že drugič gostitelj gruzinske televizije. V večernem sporedu si bomo lahko ogledali vrsto njihovih oddaj: kratek lutkovni film Pravljica se začenja, dokumentarec Tbilisi, risanko Grdi medvedek, film Dvakrat ovdovela mačeha, ki je po zvrsti komedija situacij, in za konec še balet Mcyri, posnet po pesnitvi Lermontova.

Torek

V DIAGONALAH bo govora o naftnem in plinskem gospodarstvu v Sloveniji in Jugoslaviji, to je o tistem delu energetike, kjer kljub večletnim prizadevanjem še nismo uspeli uveljaviti novih odnosov, zakoličenih z ustavo in zakonom o združenem delu.

Sreda

V Sloveniji živi okrog deset tisoč pripadnikov madžarske narodnostne skupnosti. Že nekaj let so si zelo želeli svojo televizijsko oddajo, saj imajo že radijske oddaje v svojem jeziku na radiu Murska Sobota, v Lendavi pa izhaja madžarski tednik Nepujšag. Ta želja se jim sedaj izpolnjuje; ljubljanska televizija uvaja novo vrsto oddaj HIDAK – MOSTOVI. Oddaje bodo zaenkrat mesečne, in sicer vsako četrto sredo na prvem programu.

Osnova, katere se je poslužil scenarist Luchino Visconti pri pisanju filmske predloge za SMRT V BENETKAH, je bilo literarno delo Thomasa Manna. Presenetljiva zgodba komponista Achenbacha, ki v svoji ustvarjalni razrvanosti prihaja v Benetke, je v Viscontijevem filmu podana izredno sugestivno. Dramatičnost in nenavadne psihološke zveze so prenesene v film, še bolj kot za to, pa se je Visconti potrudil pokazati tipiko življenja na prelomu prejšnjega stoletja. S propadom glavnega junaka se ruši tudi čas in propada obdobje, v katero je zgodba postavljena. – V glavnih vlogah: Dirk Bogarde, Björn Andreson, Silvana Magnano.

IZBRALI SMO ZA VAS

Vaze vseh vrst in velikosti iz črne in rjave gline, tudi take za na grobove, dobite v Murkinem ELGU v Lescah.

CENA: 66 do 260 din

Zelo lepe in praktične otroške smučarske komplete v velikostih od 4 do 16 let, izdelek Solidarnosti iz Prilepa, imajo na Kokrinem smučarskem oddelku v GLOBUSU. Barve: rdeča, modra, rumena, zelena.

CENA: samo 500 do 730 din

H krilu in na hlače se bo lepo podal tale debele pleteni volneni pulover od ALMIRE. Kot nalašč bo za prehod in hudo zimo. V njihovi industrijski prodajalni v Radovljici jih imajo. V lešnikovi in sivi barvi so ter v velikostih 38, 40 in 42.

CENA: 348 din

V Elitinem DOJENČKU v Kranju smo poslikali tole otroško spalno vrečo od Jutranjke. Prešita je, brez rokavov in tako topla, da zaleže namesto prešite odeje. Pere se odlično, saj je iz 100-odstotnega bombaža, dojenček bo pa lahko v njej spal vse do svojega tretjega leta. Barve: roza rdeča in temno modra.

CENA: 220 do 285 din

RADIJSKI SPORED

Informativne oddaje lahko poslušate na prvem programu vsak dan, razen nedelje, ob 4.30, 5.00, 5.30, 6.00, 6.30, 7.00, 8.00, 9.00, 10.00 (Danes dopoldne), 11.00, 12.00, 13.00, 14.00, 15.00 (Dogodki in odmevi), 18.00, 19.00 (Radijski dnevnik), 23.00, 24.00, v nočnem sporedu ob 1.00, 2.00, 3.00 in 4.00, ob nedeljah pa ob 4.30, 5.00, 6.00, 7.00, 8.00, 9.00, 10.00, 12.00, 13.00, 14.00, 19.00 (Radijski dnevnik), 22.00 23.00, 24.00, 1.00, 2.00, 3.00, 4.00;

na drugem radijskem programu prisluhnite novicam ob 8.30, 9.30, 10.30, 11.30, 12.30, 13.30, 15.30, 16.30 in 18.30, na tretjem programu pa ob 19.00, 20.30 in 23.50.

SOBOTA 21. OKT.

Prvi program

4.30 Dobro jutro!
8.08 Glasbena matineja
9.05 Pionirski tednik
9.35 Mladina poje Republiška revija mladinskih zborov. Zagorje 78 (3) OPZ in MPZ »Vesna« Zagorje
10.15 Kdaj, kam kako in po čem?
10.45 Turistični napotki za naše goste iz tujine
11.03 Iz Martinujeve ansambelske literature (Igrajo člani češkega noneta in Juri Hubička, klavir)
11.20 Po republikah in pokrajinah
11.40 Mi pojemo
12.10 Godala v ritmu
12.30 Kmetijski nasveti – ing. Jože Čuden: Dohodek je odvisen tudi od organizacije kmetije
12.40 Veseli domači napevi
13.00 Danes do 13.00 – posebna obvestila
14.05 Gremo v kino
14.45 S pevcem Zdravkom Čoličem
15.30 Glasbeni intermezzo
15.45 S knjižnega trga
16.00 Vrtiljak
17.00 Studio ob 17.00 (zunanjepolitični magazin)
18.05 Poletni divertimento
19.35 Lahko noč, otroci!
19.45 Minute z Ljubljanskim jazz ansamblom
20.00 Zavrtite, uganite in se pogovorite
21.00 Za prijetno razvedrilo
21.30 Oddaja za naše izseljence
23.05 Popularnih dvajset
0.05 Nočni program – glasba

Drugi program

8.00 Sobota na valu 202
13.00 Iz partitur velikih zabavnih orkestrov
13.33 Danes vam izbira
14.00 Odrasli tako, kako pa mi?
14.20 Klavir v ritmu
14.30 Iz naših sporedov
14.33 Srečanje republik
15.30 Z vami in za vas
16.00 Naš podlistek – S. Tomaš: Meščani v prvem kolenu
16.15 Z majhnimi zabavnimi ansambli
16.40 Glasbeni casino
17.30 Zrcalo dneva
17.40 Popevke jugoslovanskih avtorjev
18.00 Vročih 100 kilovatov (Radio Koper)
18.40 Z ansamblom Janez Gregorc
18.50 Svet in mi

Tretji program

19.05 Nove prevodne strani W. Butler Yeats: Pesmi
19.20 Giuseppe Verdi: Don Carlos
22.35 Sobotni nočni koncert
23.56 Iz slovenske poezije

NEDELJA 22. OKT.

Prvi program

4.30 Dobro jutro!
8.07 Radijska igra za otroke Žarko Petan: Obtoženi volk
8.39 Skladbe za mladino
9.05 Še pomnite, tovariši
10.05 Nedeljska panorama lahke glasbe
10.30 Humoreska tega tedna – Vaszary: To so ti prijatelji
10.50 Glasbena medigra
11.00 Pogovor s poslušalci
11.15 Naši poslušalci čestitajo in pozdravljajo
13.20 Za kmetijske proizvajalce
13.45 Obisk pri orkestru Howard Hawks
14.05 Nedeljsko popoldne
17.50 Radijska igra Marjan Marinc: Ogledala in baloni
19.35 Lahko noč, otroci!
19.45 Glasbene razglednice
20.00 V nedeljo zvečer
22.20 Skupni program JRT – studio Skopje Jugoslovanski umetniki pred mikrofonom
23.05 Literarni nokturno C. Milosz: Pesmi
23.15 Plesna glasba za vas
0.05 Nočni program – glasba

Drugi program

8.00 Nedelja na valu 202
13.00 Cocktail melodij
13.33 Iz roda v rod
13.40 Zvoki iz studia 14
14.00 Pet minut humorja
14.05 Mozaik glasov in ritmov
15.00 Mladina sebi in vam
15.35 Instrumenti v ritmu
15.45 Naši kraji in ljudje
16.00 Operetna glasba
16.33 Melodije po pošti
18.40 V ritmu Latinske Amerike

Tretji program

19.05 Naš radio
19.20 Igramo, kar ste izbrali
20.35 Knjižni klub
23.00 Trije slovenski kvarteti (Škerjanc, Ramovš, Pahor)
23.55 Iz slovenske poezije

PONEDELJEK 23. OKT.

Prvi program

4.30 Dobro jutro!
8.08 Glasbena matineja
9.05 Ringaraja
9.20 Izberite pesmico
9.40 Vedre melodije
10.15 Kdaj, kam, kako in po čem?
10.45 Turistični napotki za naše goste iz tujine
11.03 Za vsakogar nekaj
12.10 Veliki revijski orkestri
12.30 Kmetijski nasveti – dr. Danimir Kerin: Zamrzovanje zelenjave
12.40 Pihalne godbe na koncertnem odru
13.00 Danes do 13.00
13.30 Priporočajo vam ...
14.05 Primorska poje 78 (IV. oddaja)
14.30 Naši poslušalci čestitajo in pozdravljajo
15.30 Glasbeni intermezzo
15.45 Naši znanstveniki pred mikrofonom
16.00 Vrtiljak
17.00 Studio ob 17.00
18.05 Glasbena izročila tisočletij Ljudske pesmi o opticah
19.35 Lahko noč, otroci!
19.45 Minute z ansamblom Vilija Petriča
20.00 Kulturni globus
20.10 Večer francoske opere
22.20 Popevke iz jugoslovanskih studiev
23.05 Literarni nokturno V. Taufer: Pesmi
23.15 Za ljubitelje jazza

Drugi program

8.00 Ponedeljek na valu 202
13.00 Iz partitur velikih zabavnih orkestrov
13.33 Ponedeljkov križemkraž
13.55 Glasbena medigra
14.00 Književnost jugoslovanskih narodov in narodnosti
14.20 Z vami in za vas
16.00 Novost na knjižni polici
16.05 Jazz na II. programu
16.40 Od ena do pet
17.30 Zrcalo dneva
17.40 Godala v ritmu
18.00 Glasbeni cocktail (Radio Koper)
18.40 Lahka glasba slovenskih avtorjev
18.55 Minute za kulturo

Tretji program

19.05 Naj narodi pojo (4. oddaja)
19.45 Spohr: Nonet v F-duru, op. 31 za godala in pihala
20.15 Ekonomska politika
20.35 P. Hindemith: Koncertna glasba za klavir, trobila in dve harfi
21.00 Literarni večer Lev Nikolajevič Tolstoj
21.40 Večeri pri slovenskih skladateljih Program izbira dr. Franjo Smerdu
23.00 Za vas muzicirajo ...
23.55 Iz slovenske poezije

TOREK

Prvi program

4.30 Dobro jutro!
8.08 Glasbena matineja
9.05 Radijska šola za srednjo stopnjo Zgodovina gradu Turjak
9.30 Iz glasbenih šol – Glasbena šola Velenje
10.15 Kdaj, kam, kako in po čem?
10.40 Turistični napotki za naše goste iz tujine
11.03 Promenadni koncert
12.10 Danes smo izbrali
12.30 Kmetijski nasveti – ing. Tončka Berlič: Nove oblike združevanja živinorejcev
12.40 Po domače
13.00 Danes do 13.00
13.30 Priporočajo vam ...
14.05 V korak z mladimi
15.30 Glasbeni intermezzo
15.45 Narava in človek – dr. Bronka Brzin: Dedna snov in nastanek raka
16.00 Vrtiljak
17.00 Studio ob 17.00
18.05 Obiski naših solistov (Oddaja »v živo«) Nastopa violončelist Miloš Mlejnik, pri klavirju Janko Šetinc
19.20 Obvestila in zabavna glasba
19.35 Lahko noč, otroci!
19.45 Minute z ansamblom Milan Ferlež
20.00 Svečani koncert ob Dnevu Združenih narodov
22.20 Skupni program JRT – Studio Sarajevo Jugoslovanska glasba
23.05 Literarni nokturno N. Stanescu: Pesmi
23.15 Popevke se vrstijo
0.05 Nočni program – glasba

Drugi program

8.00 Torek na valu 202
13.00 Iz partitur velikih zabavnih orkestrov
13.33 Danes vam izbira
14.00 Radijska šola za višjo stopnjo Konkordatno šolstvo v Sloveniji od 1805 do 1869
14.30 Iz naših sporedov
14.33 Z vami in za vas
16.00 Pet minut humorja
16.05 Moderni odmevi
16.40 Diskomentalnost
17.30 Zrcalo dneva
17.40 Z ansamblom Collegium Singidunum
17.50 Ljudje med seboj
18.00 Lahka glasba na našem valu
18.40 Popevke slovenskih avtorjev
18.55 Minute za kulturo

Tretji program

19.05 G. Rossini: Odlomki iz opere »Ženitna menica«
20.00 Znanost in družba
20.15 Minute Haendlove glasbe
20.35 Komorni zbor RTV Ljubljana z dirigentom Markom Munihom pri sodobnejših skladateljih
21.00 Deseta muza
21.20 Znani gostje Simfoničnega orkestra RTV Ljubljana
23.05 Sezimo v našo diskoteko
23.55 Iz slovenske poezije

SREDA 25. OKT.

Prvi program

4.30 Dobro jutro!
8.08 Glasbena matineja
9.05 Pisan svet pravljic in zgodb
9.25 Zapojmo pesem Otroška zbora: Topolščica in Zagorje
9.40 Aktualni problemi marksizma
10.15 Kdaj, kam, kako in po čem?
10.45 Turistični napotki za naše goste iz tujine
11.03 Po Talijinih poteh
12.10 Veliki zabavni orkestri
12.30 Kmetijski nasveti – ing. Anton Kranjc: Prezimovanje matic
12.40 Pihalne godbe
13.00 Danes do 13.00
13.30 Priporočajo vam ...
14.05 Ob izvirih ljudske glasbene umetnosti
14.30 Naši poslušalci čestitajo in pozdravljajo
15.30 Glasbeni intermezzo
15.45 Spomini in pisma N. Krupska: Spomini na Lenina
16.00 Loto vrtiljak
17.00 Studio ob 17.00
18.05 Odskočna deska Robert Stanič – klarinet
18.30 Koncert za besedo – Vojak
19.35 Lahko noč, otroci!
19.45 Minute z ansamblom Slavko Žnidaršič
20.00 Koncert iz našega studia
22.20 S festivalov jazza
23.05 Literarni nokturno A. Maurois: Trije Dumasi
23.15 Revija jugoslovanskih pevcev zabavne glasbe
0.05 Nočni program – glasba

Drugi program

8.00 Sreda na valu 202
13.00 Iz partitur velikih zabavnih orkestrov
13.33 S solisti in ansambli JRT
14.00 Radijska šola za srednjo stopnjo (ponovitev) Zgodovina gradu Turjak
14.25 Z vami in za vas
16.00 Tokovi neuvrščenosti
16.10 Lahke note
16.40 Iz slovenske produkcije zabavne glasbe
17.30 Zrcalo dneva
17.40 Filmski zasuk
17.45 Tipke in godala
18.00 Progresivna glasba
18.40 Srečanje melodij
18.55 Minute za kulturo

Tretji program

19.05 Glasbena soareja
20.00 Kultura danes
20.15 »A COEUR JOIE« iz Pariza
20.35 Iz manj znanih oper
21.40 Sodobni literarni portret Marja Cerkovnik
22.00 Razgledi po sodobni glasbi Mirko Kelemen na letošnjem Dubrovniškem festivalu
22.50 Prva in zadnja Beethovnova sonata za klavir, op. 2/1 in op. 111
23.35 V nočni tišini (komorna cikla Antuna Dobronića in Bruna Bjelinskega)
23.55 Iz slovenske poezije

ČETRTEK 26. OKT.

Prvi program

4.30 Dobro jutro!
8.08 Glasbena matineja
9.05 Radijska šola za višjo stopnjo (ponovitev) Konkordatno šolstvo v Sloveniji od 1805 do 1869
9.35 Domača in tuja zborovska literatura
10.15 Kdaj, kam, kako in po čem?
10.45 Turistični napotki za naše goste iz tujine
11.03 Uganite, pa vam zaigramo ...
12.10 Zvoki znanih melodij
12.30 Kmetijski nasveti – dr. Janez Zgajnar: Pravila za pitanje mlade govedi
12.40 Od vasi do vasi
13.00 Danes do 13.00
13.30 Priporočajo vam ...
14.05 Koncert za mlade poslušalce
14.40 Enajsta šola
15.30 Glasbeni intermezzo
15.45 Jezikovni pogovori
16.00 Vrtiljak
17.00 Studio ob 17.00
18.05 Z opernih odrov
19.35 Lahko noč, otroci!
19.45 Minute z ansamblom Jože Kampič
20.00 Četrtkov večer domačih pesmi in napevov
21.00 Literarni večer Večer sodobne romunske lirike
21.40 Lepe melodije
22.20 Majhen koncert »nočnih« skladb (Chopin, Debussy, Poulenc, Schultorpe)
23.05 Literarni nokturno V. Brancati: Zgodba
23.15 Paleta popevk in plesnih ritmov
0.05 Nočni program – glasba

Drugi program

8.00 Četrtek na valu 202
13.00 Iz partitur velikih zabavnih orkestrov
13.33 Danes vam izbira
14.00 Aktualni problemi marksizma (ponovitev)
14.20 Mehurčki
14.30 Iz naših sporedov
14.33 Z vami in za vas
16.00 Tam ob ognju našem
16.15 Instrumenti v ritmu
16.40 S popevkami po Jugoslaviji
17.00 En mikrofon za dve izkušnji
17.10 S popevkami po Jugoslaviji (nadaljevanje)
17.30 Zrcalo dneva
17.40 S Plesnim orkestrom RTV Ljubljana
18.00 Popevke iz Italije
18.40 Z velikimi zabavnimi orkestri
18.55 Minute za kulturo

PETEK 27. OKT.

Prvi program

4.30 Dobro jutro!
8.08 Glasbena matineja
9.05 Radijska šola za nižjo stopnjo Dve besedi
9.30 Iz glasbene tradicije jugoslovanskih narodov in narodnosti
10.15 Kdaj, kam, kako in po čem?
10.45 Turistični napotki za naše goste iz tujine
11.03 Znano in priljubljeno
12.10 Z orkestri in solisti
12.30 Kmetijski nasveti – ing. Tatjana Brumat: Krizantema
12.40 Pihalne godbe
13.00 Danes do 13.00
13.30 Priporočajo vam ...
13.50 Človek in zdravje
14.05 Glasbena pravljica V. Mal-B. Lesjak: Pravljica o radovednem petelinčku
14.20 Naši umetniki mladim poslušalcem
14.30 Naši poslušalci čestitajo in pozdravljajo
15.30 Napotki za turiste
15.35 Glasbeni intermezzo
15.45 Naš gost
16.00 Vrtiljak
17.00 Studio ob 17.00
18.05 Moment musical
19.35 Lahko noč, otroci!
19.45 Minute z ansamblom Jožeta Burnika
20.00 Stop pops 20
21.15 Oddaja o morju in pomorščakih
22.20 Besede in zvoki iz logov domačih
23.05 Literarni nokturno
23.15 Jazz pred polnočjo
23.15 Jazz pred polnočjo – Michal Urbaniak
0.05 Nočni program – glasba

Drugi program

8.00 Petek na valu 202
13.00 Iz partitur velikih zabavnih orkestrov
13.33 Glasba iz socialističnih dežel
14.00 Radijska šola za nižjo stopnjo (ponovitev) Dve besedi
14.25 Z vami in za vas
16.00 Prometni leksikon
16.05 Vodomet melodij
16.40 Top albumov
17.30 Zrcalo dneva
17.40 Odmevi z gora – Prevodi iz tuje literature: Planinstvo in alpinizem v sodobnem svetu, III. oddaja
17.50 Prijetni zvoki
18.00 Stereo jazz
18.40 Glasba za vsakogar
18.55 Minute za kulturo

Rešitve pošljite do 25. oktobra na naslov: Glas Kranj, Moše Pijadeja 1, z oznako Nagradna križanka. 1. nagrada 70 din, 2. nagrada 60 din, 3. nagrada 50 din.

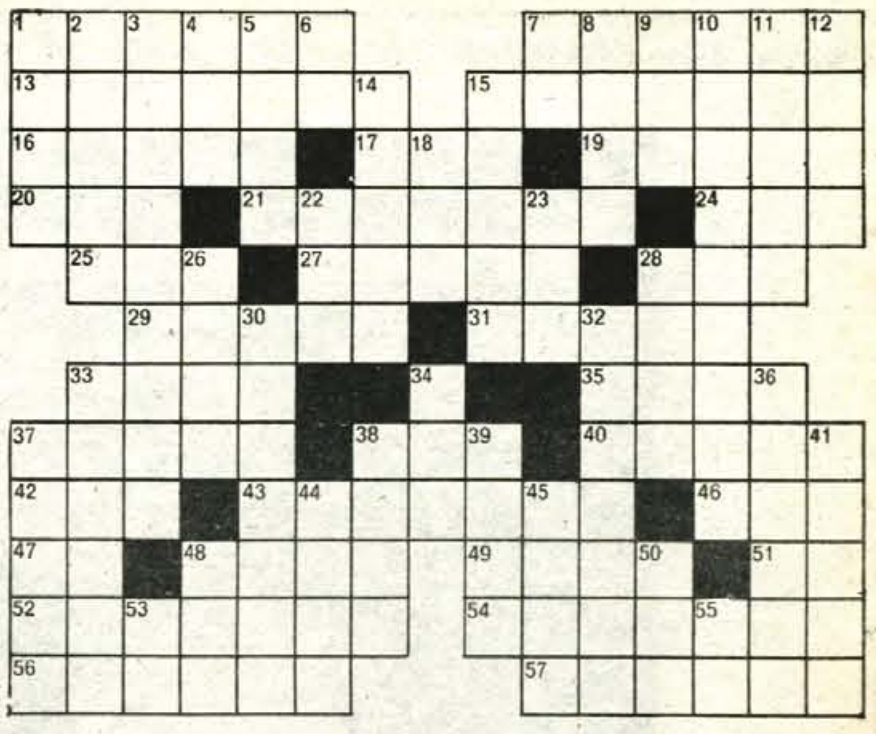

V petek, 13. oktobra, nam jo je tiskarski škrat lepo zagodel. Objavljen je bil namreč napačen lik nagradne križanke. Opravičujemo se; še posebno stalnim reševalcem.

Vodoravno: 1. slovenski tehnolog in izumitelj, bil je profesor na fakulteti za naravoslovje in tehnologijo v Ljubljani, Franc, 7. država v jugovzhodni Aziji Tailand, prej Siam, 13. slovenski pesnik s Krasa, umrl komaj 21 let star, Srečko, 15. domoljub, rodoljub, 16. agavi podobna tropska rastlina z debelimi mesnatimi listi, 17. organ vida, 19. germansko moško ime, Oto, 20. glas, zvok, 21. nemški pesnik romantike, s pravim imenom baron Friedrich von Hardenberg, 24. ime književnika in kritika Fincija, 25. hčerka, 27. igra z manjšo žogo, ki jo z loparji udarjajo čez mrežo, nameščeno na sredini igrišča, 28. stvarnik sveta po verovanju starih Egipčanov, Ptah, 29. veliki ameriški elektronski računalnik: Electronic numerical integrator and computer, 31. kdor čas prodaja, postopač, mečkač, 33. rastlinska zajedavka, snetljaj, 34. kratica za liter, 35. vzhodnoindijski drobiž, 37. svinja, 38. francoski denarni drobiž, 40. tepček, butec, 42. angleško svetlo pivo, 43. lovski revir, 46. medmet, ki izraža ukaz, spodbudo; alo, 47. konica polotoka, 48. priprava za kajenje; strojni element za odpiranje in zapiranje pretoka tekočin in plinov, 49. manjša domača žival s srpastimi rogovi, ki jo gojijo zlasti zaradi mleka, 51. Josip Jurčič, 52. kdor močno pretirava v kakem početju; maničnibolnik, 54. pomorsko vozilo s krili, hidrogliser, 56. Držičev »Dundo Maroje« prirejen in prestavljen na naša tla »Boter A ...«, 57. galebu sorodna ptica severnih morij.

Navpično: 1. »električna« morska riba močno sploščenega telesa, 2. moabitski bog, pri starih semitih bog sonca, ognja in vojne, 3. kratka izpostavitev soncu, 4. maščobno tkivo pri govedu, ovcah, kozah, 5. ime našega pisatelja in dramatika Cankarja, 6. Ksenija Erker, 7. kazalni zaimek, 8. grška »Sveta gora« na polotoku Halkidika, 9. kratica za jugoslovansko radio-televizijo, 10. v geometriji središčnica, somernica, 11. medvedu podoben rastlinojedi avstralski medved, 12. kraj v Italiji med Teranom in Pescaro, 14. kdor se ukvarja z lovom, 15. stara mera za pijačo, 18. mongolski poglavar, 22. češko moško ime (ekonomist Šik), 23. ime italijanske filmske igralke Miranda, 26. špansko žensko ime (pevka Tadio), 28. uokvirjena ploskev s sliko ali risbo, zlasti za izrazito dekoracijo, 30. naša sosednja država, 32. osebno ime, Saleški, 33. naslov turških vladarjev, 34. reka na vzhodu Burme, desni pritok Mekonga, 36. slovenski slikar in ilustrator, Ivan – Čopić, 37. slovenski šahovski velemojster, Bruno, 38. ženin brat, 39. ušica, 41. biblijska oseba, judovski veliki duhovnik ob času Jezusovega procesa, Kajfež, 44. ogrodje iz desk pri betoniranju; lesena obloga sten in stropov, 45. manjše odprto vodno vozilo, 48. gostija, svatovanje, 50. italijanska reka v Abruzzih, ki se izliva v Jadransko morje, 53. kratica za Nedeljski dnevnik, 55. avtomobilska oznaka za Kranj.

KINO

Kranj CENTER

20. oktobra amer. barv. drama VROČICA SOBOTNE NOČI ob 16., 18. in 20. uri
21. oktobra amer. barv. drama VROČICA SOBOTNE NOČI ob 16., 18. in 20. uri, prem. amer. barv. kom. HOLLYWOOD ALI PROPAD ob 22. uri
22. oktobra slov. barv. mlad. SREČA NA VRVICI ob 10. uri, amer. barv. drama VROČICA SOBOTNE NOČI ob 15., 17. in 19. uri, prem. angl. barv. pust. KRIČANJE NA VRAGA ob 21. uri
23. oktobra amer. barv. drama VROČICA SOBOTNE NOČI ob 16., 18. in 20. uri
24. oktobra amer. barv. drama VROČICA SOBOTNE NOČI ob 16., 18. in 20. uri
25. oktobra amer. barv. kom. HOLLYWOOD ALI PROPAD ob 16., 18. in 20. uri
26. oktobra amer. barv. kom. HOLLYWOOD ALI PROPAD ob 16. in 20. uri, večer kitajskega filma: HENG LUNG SHA ob 18. uri

Kranj STORŽIČ

20. oktobra ital. barv. dokument. ZADNJI KRIKI IZ SAVANE ob 16., 18. in 20. uri
21. oktobra amer. barv. krim. OGNJEVITI MURPHY ob 16. in 18. uri, franc. barv. DEKLE MADO ob 20. uri
22. oktobra jap. barv. srhlj. KING KONG JE POBEGNIL ob 14., 18. uri, ital. barv. pust. NE, ANGELI PA NISMO ob 16. uri, prem. hongkon. barv. SUPER INFRAMAN ob 20. uri
23. oktobra hongkon. barv. SUPER INFRAMAN ob 16., 18. in 20. uri
24. oktobra hongkon. barv. SUPER INFRAMAN ob 16., 18. in 20. uri
25. oktobra amer. barv. west. MOŽ, IMENOVAN GENNON ob 16., 18. in 20. uri
26. oktobra prem. nem. barv. WESTERNA deček trini n zawesterna DEČEK TRINI IN ZAPATTA ob 16., 18. in 20. uri

Tržič

21. oktobra amer. barv. west. MOŽ IMENOVAN GENON ob 16. uri, angl. barv. srhlj. PREROKBA ob 18. in 20. uri
22. oktobra slov. barv. mlad. SREČA NA VRVICI ob 15. uri, angl. barv. srhlj. PREROKBA ob 17. in 19. uri
23. oktobra prem. angl. barv. pust. KRIČANJE NA VRAGA ob 17. uri, franc. barv. DEKLE MADO ob 19. uri
24. oktobra amer. barv. thriler NOVEMBERSKI PLAN ob 17. in 19. uri
25. oktobra angl. barv. vojni POTOVANJE PREKLETIH ob 17. in 19.30
26. oktobra hongkon. barv. SUPER INFRAMAN ob 17. uri, angl. vojni POTOVANJE PREKLETIH ob 19. uri

Kamnik DOM

21. oktobra ital. barv. pust. NE, ANGELI PA NISMO ob 16. uri, ital. barv. dokument. ZADNJI KRIKI IZ SAVANE ob 18. in 20. uri
22. oktobra amer. barv. krim. TRMASTI POLICAJ ob 15. uri, ital. barv. dokument. ZADNJI KRIKI IZ SAVANE ob 17. in 19. uri, prem. nem. barv. pust. DEČEK TRINI IN ZAPATTA ob 21. uri
23. oktobra angl. barv. vojni POTOVANJE PREKLETIH ob 17.30 in 19. uri
24. oktobra angl. barv. vojni POTOVANJE PREKLETIH ob 17.30 in 20. uri
25. oktobra hongkon. barv. karate GOSPODAR SMRTI ob 18. in 20. uri
26. oktobra hongkon. barv. karate GOSPODAR SMRTI ob 18. in 20. uri

Duplica

21. oktobra amer. barv. west. MOŽ, IMENOVAN GENNON ob 15. uri, angl. barv. vojni POTOVANJE PREKLETIH ob 17. in 19.30
25. oktobra hongkon. barv. SUPER INFRAMAN ob 20. uri
26. oktobra amer. barv. drama VROČICA SOBOTNE NOČI ob 20. uri

Radovljica

20. oktobra ital. barv. NENAVADNE PRILOŽNOSTI ob 20. uri
21. oktobra zap. nem. barv. pust. WINETU IN APANAČI ob 18. uri, amer. barv. vest. DVOBOJ NA MISSOURIJU ob 20. uri
22. oktobra amer. barv. west. DVOBOJ NA MISSOURIJU ob 18. uri, ital. barv. NENAVADNE PRILOŽNOSTI ob 20. uri
23. oktobra amer. barv. west. DVOBOJ NA MISSOURIJU ob 20. uri
24. oktobra zapad. nem. barv. pust. WINETU IN APANAČI ob 20. uri
25. oktobra ital. barv. NENAVADNE PRILOŽNOSTI ob 20. uri
26. oktobra amer. barv. PIRATI V METROJU ob 20. uri

Bled

20. oktobra franc. barv. zabavni RAZJEZIL SE BOM ob 20. uri
21. oktobra jug. barv. zabavni NI ALI JE ob 18. uri, amer. barv. pust. PROFESIONALCI ob 20. uri
22. oktobra amer. barv. pust. PROFESIONALCI ob 18. uri, amer. barv. JUNAKI ob 20. uri
23. oktobra ital. barv. NENAVADNE PRILOŽNOSTI ob 20. ...
24. oktobra amer. barv. west. DVOBOJ NA MISSOURIJU ob 20. uri
25. oktobra zapadno nem. barv. pust. WINETU IN APANAČI ob 20. uri
26. oktobra ital. barv. NENAVADNE PRILOŽNOSTI ob 20. uri

Škofja Loka SORA

20. oktobra nem. west. WINNETOU III ob 18. in 20. uri
21. oktobra angl. akcij. KASANDRIN MOST ob 17.30 in 20. uri
22. oktobra angl. akcij. KASANDRIN MOST ob 17.30 in 20. uri
24. oktobra franc. drama ZVESTA ŽENA ob 20. uri
25. oktobra franc. drama ZVESTA ŽENA ob 18. in 20. uri
26. oktobra ital. spekt. VELIKA ZMEDA ob 20. uri

Železniki OBZORJE

20. oktobra amer. akcij. KASANDRIN MOST ob 20. uri
21. oktobra ital. krim. SICILJANSKA ZVEZA ob 20. uri
22. oktobra nem. west. WINNETOU III. ob 17. in 20. uri
25. oktobra amer. vojni BITKA ZA MIDWAY ob 20. uri

Jesenice RADIO

21. oktobra franc. barv. krim. DVE MINUTI PANIKE ob 17. in 19. uri
22. oktobra franc. barv. krim. DVE MINUTI PANIKE ob 17. in 19. uri
23. oktobra ital. barv. pust. SCARAMUCHE V VOJNI IN LJUBEZNI ob 17. in 19. uri
24. oktobra ital. barv. pust. SCARAMUCHE V VOJNI IN LJUBEZNI ob 17. in 19. uri
25. oktobra hongkon. barv. karate NEPREMAGLJIVI ob 17. in 19. uri

Jesenice PLAVŽ

20. oktobra ital. jug. barv. MORILEC PRIHAJA IZ GROBA ob 18. in 20. uri
21. oktobra japon. barv. PROPAD JAPONSKE ob 18. in 20. uri
22. oktobra japon. barv. PROPAD JAPONSKE ob 18. in 20. uri
23. oktobra franc. barv. DVE MINUTI PANIKE ob 18. in 20. uri
24. oktobra franc. barv. DVE MINUTE PANIKE ob 18. in 20. uri

Kranjska gora

21. oktobra ital. barv. OBRNI DRUGI OBRAZ ob 20. uri
25. oktobra japon. barv. PROPAD JAPONSKE ob 20. uri

Dovje – Mojstrana

21. oktobra franc. barv. HARMAGEDON ob 19.30
22. oktobra ital. barv. OBRNI DRUGI OBRAZ ob 19.30

Tri zlate medalje za kvaliteto Ženeva '78

Samo dobre stvari so vredne zlata.

union

Na mednarodnem sejmu opreme v Kranju od 13. do 22. oktobra v paviljonu Murka

pohištvo

po ugodnih sejemskih cenah zaradi znižanja prometnega davka; tovarniški popusti.

Oglasite se v paviljonu Murka.

INEX

adria avioprometi

INEX ADRIA AVIOPROMET
odbor za medsebojna razmerja
objavlja naslednja dela in naloge

1. **ČISTILCA LETAL — — GASILCA**
2. **ČISTILCA LETAL IN PROSTOROV**

Poleg splošnih morajo kandidati izpolnjevati še naslednje posebne pogoje:
Pod 1.: nekvalificiran delavec in opravljen interni izpit za gasilca
Pod 2.: nekvalificiran delavec

Kandidati naj svoje vloge pošljejo v 15 dneh od dneva objave na naslov Inex adria avioprometi Ljubljana, Titova 48.

KOGP RANJ

Komunalno, obrtno in gradbeno podjetje Kranj z n. sol. o..
TOZD gradnje b. o.
razglaša
naslednja prosta dela in naloge

UPRAVLJANJE S STROJEM TEŽKE GRADBENE MEHANIZACIJE

Pogoj: poklicna šola kovinske stroke in izpit za strojnika TGM. Poskusno delo traja 2 meseca.

Kandidati naj pošljejo ponudbe na odbor za medsebojna razmerja TOZD gradnje. Rok za prijavo je 8 dni od dneva objave.

Podjetje za PTT promet Kranj
Delovna skupnost skupnih služb
objavlja prosta dela in naloge

vodje skladišča

Pogoj: ekonomski ali komercialni tehnik z izkušnjami pri vodenju skladišča ter vozniški izpit B kategorije. Poleg navedenih pogojev je pogoj poskusno delo, ki traja 3 mesece. Kandidati naj naslovijo svoje prošnje na odbor za medsebojna delovna razmerja pri DS SS Podjetja za PTT promet Kranj. Prijave sprejemamo 15 dni po objavi.

Vsi prijavljeni kandidati bodo obveščeni o izidu izbire v 8 dneh po opravljeni izbiri.

ŠIPAD

Pohištvo

ŠIPAD

ŠIPAD — KOMERC
TOZD POHIŠTVO
SARAJEVO

ZA VAS IN VAŠ DOM

Potrošniško posojilo do 50.000
brezplačna dostava

se priporoča
— prodajalna Kranj
Cesta JNA 6 (nebotičnik)
— prodajalna Ljubljana
Celovška 83

Central Kranj
TOZD Gostinstvo

RESTAVRACIJA EVROPA

Ljubiteljem domače kuhinje!

Cenjene goste obveščamo, da smo v restavraciji EVROPA v Kranju pripravili izbor domačih slovenskih jedi. Med drugim vam nudimo:

gorenjski želodec, vipavsko joto, obaro z ajdovimi žganci, kmečko pojedino, idrijske žlikrofe, burek, prekmursko gibanico, »dödole«, bograč itd.

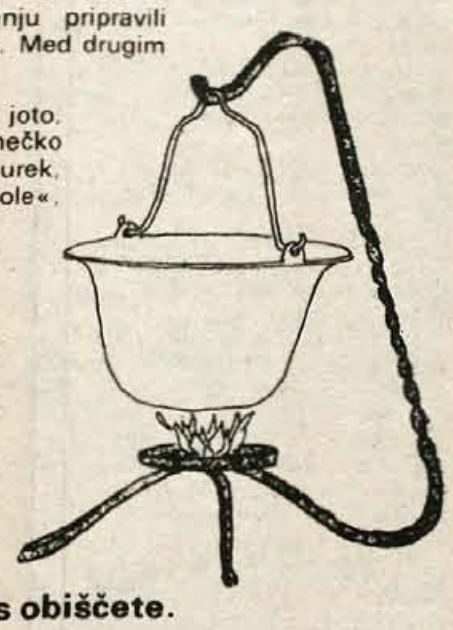

Še posebej vam priporočamo
bograč, katerega strežemo v posebnih kotličkih.

Vabimo vas, da nas obiščete.

Rezervacije sprejemamo tudi po telefonu (064) 21-123

---

lesnina Kranj — Primskovo

NOVI PROGRAM:

zložljivi sistem kuhinje, ki omogoča glede na prostor raznovrstne sestave po potrebi in želji.
Takojšnja dobava

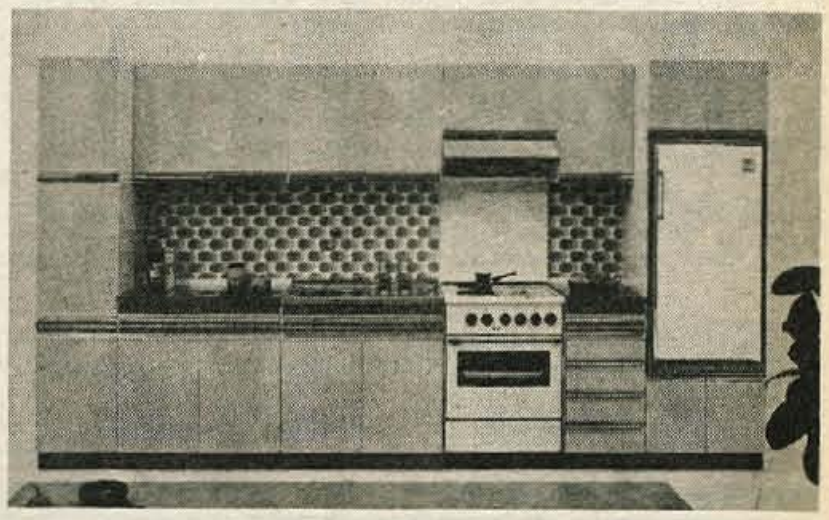

KUHINJA

URŠULA

Poleg nove kuhinje URŠULA vam LESNINA Kranj nudi še 20 že znanih kuhinj v prodajalni Kranj, Titov trg 5 in na Jesenicah, Skladiščna ulica 5.

Obiščite nas tudi na sejmu opreme v Kranju.

Sejemski popust — brezplačna dostava do 30 kilometrov — prodaja na kredit

---

SOZD Mercator Ljubljana

DO ROŽNIK TOZD Preskrba Tržič

razstavlja in prodaja na letošnjem XI. Mednarodnem sejmu opreme v Kranju v HALI A.

V paviljonu MERCATORJA si lahko nabavite po konkurenčnih cenah

spalnice
dnevne sobe
jedilnice
otroške sobe
kuhinje
predsobno pohištvo
jogi vzmetnice vseh velikosti
TV aparate v color in črnobeli tehniki

Prodaja na potrošniški kredit do 5 milijonov S din brez porokov in brezplačno dostavo na dom. Poleg te ugodnosti vam nudi MECATOR tudi sejemski popust in 2-odstotni znižani občinski prometni davek.

Za obisk in nakup v paviljonu MERCATORJA se priporoča

SOZD Mercator Ljubljana
DO ROŽNIK
TOZD PRESKRBA
TRŽIČ

Mercator

V hladno jesen s toplo in modno flanelo

Bogata izbira enobarvnih pestrotkanih in tiskanih bombažnih flanel v Informativno prodajnem centru v hotelu CREINA

Konfekcija
Mladi rod Kranj
Pot na kolodvor

Svet podjetja razpisuje delovne naloge in opravila

1. **VODJE KOMERCIALNEGA SEKTORJA za nedoločen čas (ni reelekcija)**

Pogoj za zasedbo delovnega mesta je:
višja strokovna izobrazba (ekonomska, komercialna, organizacijska ali tekstilna) in 5 let delovnih izkušenj pri samostojnih poslih v komercialni službi
Za to delovno mesto se zahteva, da je kandidat moralno in politično neoporečen.

Pismene ponudbe z dokazili o strokovni izobrazbi in delovni praksi ter potrdila o nekaznovanju naj kandidati vložijo v 15 dneh po objavi na naslov Konfekcija Mladi rod — Splošni sektor (razpisna komisija).

---

ljubljanska banka

V dobrem desetletju je Ljubljanska banka pomagala že več kot 90 tisoč občanom na razne načine reševati njihove stanovanjske probleme.
V ta namen je odobrila več kot 400 milijard (starih) dinarjev posojil, pomagala pa je tudi z nasveti, pojasnili in odgovori na najrazličnejša vprašanja s tega področja.

vam pomaga s posojilom do stanovanja

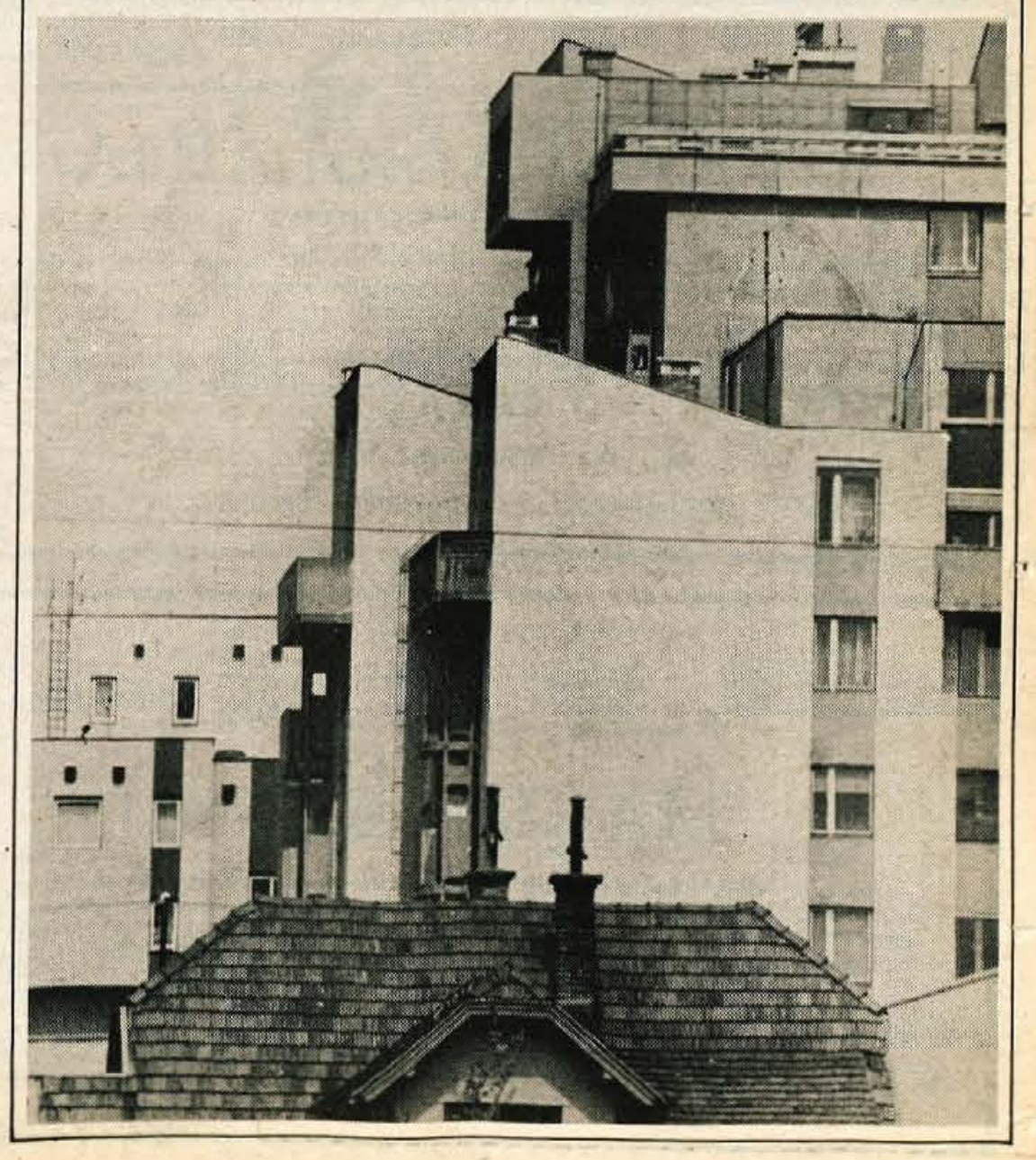

ŽK

Obiščite nas na sejmu opreme v Kranju od 13. do 22. oktobra

ŽIVILA

razstavlja kvalitetna vina SLOVIN

vsak dan na sejmu brezplačna pokušnja vina SLOVIN, od 10. do 11. ure

TOZD Veleprodaja
TOZD Maloprodaja
TOZD Slaščičarna kavarna

Poslužujte se tudi storitev, ki vam jih nudimo v številnih prodajalnah in gostinskih obratih na Gorenjskem ter v centralnem skladišču Naklo.

ZAHVALA

Ob nenadni in težki izgubi naše drage žene, ljubeče mamice in sestre

POLONCE KRANJC

roj. Avsenik

se iskreno zahvaljujemo za izrečena sožalja, obisk na domu in spremstvo na njeni zadnji poti. Hvala vsem, ki ste počastili njen spomin, pomagali njej in nam. Vsem prisrčna hvala!

Žalujoči: mož Janko, hčerke: Jana, Mojca, Alenka in Brigita, sestri: Marinka in Kristina z družinami

Zadnja vas pri Begunjah, 14. 10. 1978

ZAHVALA

Ob boleči izgubi našega očeta in deda

JOŽETA KURATA

Gregorja

se iskreno zahvaljujemo vsem sorodnikom, prijateljem, sosedom in znancem, ki so ga spremili na njegovi zadnji poti ter mu darovali vence in cvetje. Hvala delovnim kolektivom Prešernovega gledališča Kranj, Tekstilindusu Kranj in Peko Tržič ter družbenopolitičnim organizacijam Struževa, govornikom za tople poslovilne besede, godbenikom in pevskemu zboru. Iskrena hvala dr. Žgajnarju za vso pomoč in skrb ob njegovi težki bolezni. Hvala tudi za vsa ustna in pismena sožalja.

Vsi njegovi!

Struževo, 17. 10. 78

ZAHVALA

Ob izgubi dragega očeta, deda in pradeda

MARTINA ŠVABA

se iskreno zahvaljujemo vsem sorodnikom, sosedom, prijateljem in znancem, ki ste ga pospremili na njegovi zadnji poti, mu darovali cvetje, nam izrekli sožalje in nam nudili kakršnokoli pomoč.

Posebno se zahvaljujemo zdravniškemu in strežnemu osebju bolnice Golnik in zdravstvenemu osebju ZD Tržič za dolgoletno zdravljenje. Prisrčna hvala govorniku ZB Križe za poslovilne besede ob odprtem grobu, Gasilskemu društvu Križe in društvu upokojencev Tržič, oktetu Zupan iz Kovorja za zapete žalostinke ter gospodu župniku iz Križev za pogrebni obred. Vsem še enkrat iskrena hvala!

Vsi njegovi!

Križe, Kranj, Pristava, 18. 10. 1978

ZAHVALA

Ob boleči izgubi dragega moža, očeta, starega očeta, brata in strica

FRANCA ŠOLARJA

posestnika iz Pozirna

Iskreno se zahvaljujemo vsem sosedom za pomoč, sorodnikom, prijateljem in znancem za izrečeno sožalje, za podarjene vence in cvetje ter za spremstvo na njegovi zadnji poti.

Zahvalo smo dolžni tudi dr. Rešku in dr. Možganu za zdravniško pomoč v bolezni, kolektivu TOZD za PTT promet Škofja Loka, cerkvenim pevcem in g. župniku za lep pogrebni obred.

Žalujoči vsi njegovi!

Pozirno, Bukovščica, Selca, Rudno, Topolje, 16. 10. 1978

ZAHVALA

Ob boleči nenadomestljivi izgubi naše drage mame

MARIJE JENKO

se iskreno zahvaljujemo vsem, ki ste darovali vence, nam izrekli sožalje in jo spremili na njeni zadnji poti. Posebna zahvala dr. Bojanu Gregorčiču, sosedom, delavcem kolektivov KŽK Kranj, DS skupne službe in GIP Gradis TOZD LIO Škofja Loka, pevcem in gospodu župniku za pogrebni obred in vsem, ki ste nam pomagali v težkih trenutkih. Vsem in vsakemu posebej najlepša hvala.

Žalujoča sinova Marjan in Tone ter ostalo sorodstvo

Hotavlje, 14. 10. 1978

MALI OGLASI

telefon 23-341

PRODAM

Prodam mlado KRAVO s teletom ali brez. Jereb, Zabukovje 5, pod Joštom 7714

Za DAN MRTVIH bomo prodajali KRIZANTEME velikocvetne, PAJKOVCE in MARJETKE v različnih barvah, kakor tudi GLADIOLE in cvetlične aranžmaje. Šenčur, Kranjska cesta 25 7844

Prodam dobro ohranjeno dvodelno OMARO, kombinirano PEČ (pol plin, pol elektrika), KAVČ in en kuhinjski ELEMENT. Ogled vsak dan. Despotovič Mira, Veljka Vlahoviča 4, Kranj 7876

Prodam težkega PRAŠIČA za zakol in kupim dve breji SVINJI, ali zamenjam za težkega PRAŠIČA. Hribar Franc, Šobčeva 14, Lesce, tel. 74-013 7877

Prodam trajnožarečo PEČ ali zamenjam za termoakumulacijsko 3 kW – oziroma kupim. Pernuš Matija, Hotemaže 69 7878

Prodam RADIO kasetofon z avtomatsko uro, priklop na elektriko, baterije ali akumulator, cena 3000 dinarjev. Lesce, Blejska cesta 1 7879

Prodam 3 kW termoakumulacijsko PEČ. Ogled vsako popoldne od 15. do 18. ure. Miloševič, Kokrškega odreda 11 7880

Hrastovo SPALNICO, KAVČ in dva FOTELJA, rabljeno – poceni prodam. Brezar, Cesta talcev 51, Kranj 7881

Prodam 1400 kg CEMENTA. Pridite dopoldne. Selan Marija, Trata 19, Cerklje 7882

Prodam 8,60 m šamotnih TULJAV, en priključek za peč in priključek za dimniška vratca, premera 16 cm. Sp. Brnik 32 7883

Prodam OSLA in PŠENICO, kupim semenski KROMPIR. Oglasite se osebno. Lahovče 42 7884

Prodam PLAŠČ za nosečnice. Zevnikova 1/c, Orehek, Kranj 7885

Ugodno prodam globok italijanski otroški žametov VOZIČEK in PRIKOLICO za avto – atest 800 kg. Britof 218 7886

Prodam ZELJE v glavah in majhne KOKOŠI (cvergle). Podreča 45 7887

Razprodaja eno leto starih KOKOŠI ob od 20. do 25. oktobra v Strahinju 38, Naklo 7888

Prodam termoakumulacijsko PEČ aeg 6 kW, in globoki otroški VOZIČEK. Kokalj, Šempetrska 43, Stražišče, Kranj 7889

Prodam motorno ŽAGO 07 SLH stihl. Močnik Franc, Ambrož 1, Cerklje 7890

Prodam kopalno KAD s kombinirano PEČJO za centralno kurjavo 35.000 kal. Gaber, Trnje 2, Škofja Loka 7891

Prodam sedem tednov stare PUJSKE. Kržan Kristina, Selo 23, Žirovnica 7892

Poceni prodam večjo količino rabljene strešne OPEKE raznih vrst. Jež Anton, Utik 29, Vodice 7893

Prodam KRAVO ali TELICO breji, po izbiri. Podbrezje 121 7894

Prodam lepo SPALNICO s francosko POSTELJO staro 10 mesecev ter popolnoma nov barvni TELEVIZOR ITT Schaub Lorenz. Ulica Gorenjskega odreda 14, stanovanje 10, Kranj 7895

Prodam SPALNICO s trodelno omaro. Ogled možen vsak dan, naslov v oglasnem oddelku 7896

Prodam železna kletna VRATA 2000 × 1700. Marinčič, Črnivec 20, Brezje 7897

Prodam 2440 rdečih strešnikov in 140 zaključnih strešnikov – Novo mesto. Kolman Polde, Cesta svobode 7, Bled 7898

Prodam 4 kW termoakumulacijsko PEČ. Informacije tel. 49-060 vsak dan od 14. ure dalje. Prebačevo 58 7899

Prodam semenski KROMPIR igor in brejo KRAVO ali po teletu. Lahovče 47, Cerklje 7900

Prodam KRAVO frizijko s prvim telička. Kern, Komenda 4 7901

Naprodaj bom imela ŽGANO APNO. Šlebir Alojzija, Sp. Stranje št. 2 pri Kamniku 7902

Prodam skoraj nov 100-litrski SOD. Trboje 9 7903

Prodam 40 kv. metrov lamelnega PARKETA, I. vrste, uvoženega iz Avstrije. Ovčar Franc, Jenkova 3, Kranj, tel. 22-260 7904

Prodam 10 prm hrastovih DRV pol osušenih Jezerske ceste 124/C.

Prodam JABOLKA za ozimnico. Uranič Stane, Smledniška 104, Čirče, Kranj 7935

Prodam termoakumulacijsko PEČ 5 kW in 2 kW in trajno žarečo PEČ Küppersbusch. Homar Pavel, Zevnikova 7/a, Orehek 7936

Prodam KRAVO v devetem mesecu brejosti. Čirče 29, Kranj 7937

Prodam navadni VOZ z ojnicami in lestvami. Češnjica 18, Podnart

Prodam grafitno sivo strešno OPEKO 1950 komadov. Kalan Marija, Poljanska cesta 59, Škofja Loka 7939

Prodam enoletne KOKOŠI nesnice po 30 din. Tušek, Lenart 11, Selca nad Škofjo Loko 7940

Prodam dva črnobela TELEVIZORJA: tovarniško nov Mini-rama in Gorenje 900. Pleško Francka, Puštal 65, Škofja Loka 7941

Prodam mizarsko PORAVNALKO s cirkularko. Reteče 115, Škofja Loka 7942

Prodam dva lipova HLODA in dve dobro ohranjeni posteljni VZMETNICI (modroci), Golniška cesta 16, Kranj 7943

SADIKE za živo mejo zimzeleni LIGUSTER – ugodno prodam. Vovk, Lesce, Boštjanova 4, telefon 74-005 7944

Prodam trajnožarečo PEČ küppersbusch. Krajačič Štefan, Mlaka 17/a, Kranj 7842

Prodam 300 kg težkega bika ali zamenjam za KRAVO z mlekom. Vrhunc, Hlebce 3, Lesce 7945

Poceni prodam zaradi selitve »KREDENCO« z elementom, PO-

MIVALNO MIZO, kuhinjsko MIZO, ŠTEDILNIK na trda goriva. Ogled možen vsak dan od 15. ure dalje. Novak Zdenka, Savska loka 10 79..

Prodam PRAŠIČA za zakol okrog 200 kg težkega. Lahovče 43, Cerklje

Prodam KRAVO osem mesecev brejo in 60 kg težkega PRAŠIČA. Glinje 12, Cerklje 79..

BODOČE MAMICE: poceni prodam PLAŠČ št. 38 in OBLEKI š. 36/38. Telefon 25-930 79..

Ugodno prodam GUBELINE Wielher original 4 letni časi. Hraše 22, Kranj 79..

Prodam PEČ za centralno kurjavo – 3000 l. Franc Zupan, Smokuč, Žirovnica 795.

Prodam 8 mesecev starega NEMŠKEGA OVČARJA (rodovnik), oljni gorilec CALOMAT in dvoredni pletilni stroj PASSAP COMBI. Kranj, Kokrški log 15 79..

Prodam semenski KROMPIR vesna, saskija in desire. Grad 43, Cerklje 795.

Hotel Transturist Škofja Loka

vabi vsako soboto od 20. do 1. ure zjutraj na ples.

Za dobro razpoloženje in počutje bo poskrbel ansambel Modrina.

Rezervacije na tel. 61-261.

Vabljeni.

Prodam PRAŠIČA za dopitanje. Sidraž 5, Cerklje 79..

Prodam PRAŠIČA za rejo. Zal... 3, Cerklje 79..

Prodam obžagan LES za gr... Jerič, Cerklje 10 79..

Prodam TELICO sedem mesecev brejo (simentalka). Zg. Brnik ... Cerklje 79..

Prodam balkonska VRATA 80 ... oknom, skupna širina 208, višina 21.. dvojno zastekljeno stransko stre... KONZOLO za trifazni priključek, 80-litrski BOJLER, toaletno omaRICO, hobelni STROJ širina 40.. mm, stensko infra PEČ 2000 W. Ke... smač, C. v Radovno 6, Mojstrana, tel.: 89-043 79..

Prodam hladilno SKRINJO 3.. čisto novo in malo rabljeno trajno žarečo PEČ. Krek Metod, Gmajnica 33/b 79..

Prodam KRAVO s teletom p... izbiri. Muhovc, Žirovnica 9 79..

Prodam KRAVO v devetem me... secu brejosti. Sp. Gorje 12 79..

Prodam KINO KAMERO Bol... H 16 mm z objektivom 25 in 75 mm, 7000 din. Silvo Sladič, Trojarjeva 17/a, Kranj, od 6. do 14. ure, telefon 24-551 int. 21-54 79..

Prodam TELICO. Hlebčar, Tr... je 76 79..

Poceni prodam dobro ohranjeno 80-basno HARMONIKO Melodija. Čebašek Jože, Trboje 89 79..

Poceni prodam otroško POSTELJICO. Černič, Gosposvetska 1.. Kranj 79..

Prodam črnobel TELEVIZOR Panorama. Voklo 46 79..

Prodam tri leta starega KONJA lipicanca za jahanje. Hafnarjeva p... 10, Kranj 79..

Prodam KOČO brunarico 7×... kv. m. Iskra Olga, Kranjska 21, Radovljica 79..

BRUSILNI STROJ ploščinski 2700 mm delovne dolžine – nekompleten prodam za 7.000 din. Ogled danes in v soboto. Naslov v oglasnem oddelku. 79..

Prodam cvetoče rdeče RIGELKE ter drobni KROMPIR. Šte... tova 18, Šenčur 79..

Ugodno prodam otroško POSTELJICO in ZIBELJKO ter 3 kW termoakumulacijsko PEČ. Rogelj C... Begunjska 8, Kranj 79..

Prodam garderobno OMARO ... programa Dragica. Ogled v soboto in nedeljo. Ibrahimovič, Podlub... 152, Škofja Loka 79..

Prodam OMARO z vitrino. R... tel. 23-942 79..

SPALNICO, dobro ohranjeno, poceni prodam. Indihar, Gosposvetska cesta 17, Kranj, tel. 22-164 79..

Poceni prodam otroško POSTELJICO. Košnjak, Kranj, Moša P... de 48 79..

Prodam slamnat hlevski GNOJ. Pipan, Luže 19 79..

Prodam 4 tone APNA. Naslov v oglasnem oddelku 79..

KUPIM

Kupim TRAKTOR s pogonom na vsa štiri kolesa. Prednost imajo ... 30 km dalje – holder in tiger. Naslov v oglasnem oddelku 79..

Kupim termoakumulacijsko PEČ – 3 kW. Zevnikova 1, Cranj (Orehek) 79..

Kupim SUŠILNICO za seno ... har ali Sumatik. Janc Jakob, V... 3, Radovljica 79..

VOZILA

Prodam ŠKODO 1000 MB po zelo ugodni ceni, odlično ohranjeno. Ogled v soboto in nedeljo od 9. do 18. ure. Vogrinc, Bistrica 4, Tržič 7608

Prodam ALFA SUD-L dobro ohranjenega. V račun vzamem ZASTAVO 750, novejši letnik. Mesec Janez, Rovte 13, Selca, Škofja Loka 7866

Prodam RENAULT-12 TL, letnik avgust 1976. Informacije vsak delavnik od 8. ure do 12. ure, tel. 064-61-480 7867

Prodam ZASTAVO 750/70 ali TOYOTO 1100 karavan, 1969 letnik, registriran julij – september 1978. Šmole Jože, Koritno 35, Bled 7820

Prodam TRAKTOR 35 KS, pogon na vsa štiri kolesa, primeren za hribovite kraje. Naslov v oglasnem oddelku 7931

Prodam 125 PZ, letnik 1972, z novimi radialkami, zimskimi gumami, varnostnimi Y pasovi, za 20.000 din. Ogled vsako popoldne. Breg 165 pri Žirovnici 7932

Prodam AVTO ford exkord, odlično ohranjen. Mihelič, Žirovnica št. 81 7933

Prodam FIAT PZ. Kržišnik Vinko, KZ Škofja Loka 7934

Prodamo dobro ohranjen RENAULT 4 L, letnik 1976, in OKNO z roleto 100 × 140 + 30. Košir, Visoko 7/b, Šenčur 7934

Prodam KAROSERIJO za Zastavo 101, letnik 1973, uničen spodnji del, cena 4500 din. Lahko po delih. Ogled v dopoldanskem času. Jurij Jereb, Zg. Besnica 77 7979

Prodam AVTO VW 1300, starejši letnik. Informacije po telefonu vsak dan št. 064-45-094 7980

Prodam dobro ohranjen osebni AVTO BMW 1600. Meglič Jana, Bistrica pri Tržiču 128, (Trajbah) 7981

Prodam osebni AVTO Taunus 12 M, letnik 1968, dobro ohranjen. Bulovec Zvone, Doslovče 28, Žirovnica 7982

Ugodno prodam DIJANO-6, letnik 1976. Ogled in informacije v petek popoldan in soboto dopoldan. Novak, Moša Pijade 6, Kranj 7983

Prodam ZASTAVO 750, december 70. Informacije ZBIL, Nazorjeva 4, od 16. do 17. ure, Havnik Katarina 7984

Prodam ZASTAVO 750, nova karoserija in nov motor. Informacije tel. 40-615 od 15. ure dalje 7985

Prodam ZASTAVO 750, letnik 1974 oktober, registriran do oktobra 1979. Zg. Bitnje 168 pri gasilskem domu v jami 7986

Prodam ZASTAVO 101 po delih. Naslov v oglasnem oddelku 7987

Prodam NSU 1200 po delih. Varl, Kamna gorica 60 7988

Prodam ZASTAVO 101, letnik 1973, v voznem stanju. Radovljica, St. Žagarja 38/a, tel. 74-274 7989

Prodam ZASTAVO 101, letnik 1972, dobro ohranjen. Žibert Franc, Zg. Bela 66, Preddvor 7990

Prodam MOTOR in MENJALNIK za Moris kombi in MOTOR za škodo, 5 gum Mišelin 650-16 in štedilnik dva plin in štiri elektrika. Jogič, Šorlijeva 25, Kranj, tel. 25-325

Prodam osebni AVTO opel kadet. Rožna 41, Šenčur 7992

Prodam starejšo registrirano KATRCO za 5000 din. Betonova 28, Kokrica 7993

Prodam ZASTAVO 750, letnik 1970, in karamboliran 750, letnik 1970. Kuhar, Župančičeva 25, Kranj 7994

DIANO 6, letnik 1977, nujno prodam, delno lahko tudi na kredit. Ogled v soboto v popoldanskem času. Edo Zdešar, Orehovlje 9, Kranj 8022

NUJNO prodam osebni avto VW 1200, letnik 1975. Ogled v soboto popoldne. Golniška 23, Kokrica 8023

Prodam ZASTAVO 750 L, letnik 1975. Informacije dopoldan, tel. 22-9221 int. 2733 8025

Prodam dobro ohranjen VW 1300. Ogris, Luže 1. 8026

Prodam GUME tiger radial – nove in OBROČE za 101 po ugodni ceni. Ogled vsak dan od 14. ure dalje. Hrvatin Bojan, Ročevnica 53 7906

Po ugodni ceni prodam AUDI 72 v nevoznem stanju. Franc Osterman, Predoslje 82/a 7907

Prodam R-4, letnik 1972. Verbič Saša, Bistrica 182, Tržič 7908

Ugodno prodam STROJ z menjalnikom za BMW 1800 TI special, letnik 1966/67, sprednje in zadnje STEKLO, štiri komplet VRATA in SEDEŽE, prvo in zadnjo HAVBO, plinsko napravo ter razne dele. Brlec Jože, Zapoge 12, Vodice 7909

Prodam zelo dobro ohranjeno ZASTAVO 101, letnik 1975. Zg. Bitnje 164 Kranj 7910

Prodam karamboliranega FIČKA v voznem stanju, letnik 1968, registriranega do konca maja 1979. Vučković, Cankarjeva 14, Kranj 7911

Prodam ZASTAVO 750 za rezervne dele. Stopar, Pivka 23, Naklo 7912

Prodam tovorno PRIKOLICO za osebni avto, nosilnost nad 600 kg, cena 5000 din. Lesce, Blejska cesta 1

Prodam MOTOR za motocros Tomos 50. Bertoncelj Janez, Bistrica 6, Duplje 7914

Prodam FIAT 850 neregistriran, letnik 1969. Valjavec, Leše 31, Tržič 7915

Prodam AMI 8. Ovsenar, Kranj, Šorlijeva 14 7916

Prodam R-12 Dacio 1300, letnik 1973, 63.000 km, registriran do oktobra 1979. Zdjelar Milan, C. 1. maja 65, Kranj, tel. 26-188 7917

Prodam nov MOTOR APN 4-T, malo vožen in prenosni TELEVIZOR, ekran 14 cm. Bohnec Darko, Pševska 18, Stražišče pri Kranju 7918

Prodam Renault 4, v dobrem stanju, letnik 1971, registriran do avgusta 1979, tel. 25-233 7919

Prodam AMI 8, letnik 1970, registriran do julija 1979, potreben popravila. Slekovec Boris, Kranjska 6, Šenčur 7920

Prodam AMI 8, v nevoznem stanju, ali po delih. Eling Ivo, Zg. Bitnje 99 na Gmajni 7921

FIAT 125, registriran do julija 1979, brezhiben – ugodno prodam. Bitenc, Kropa 103 7922

Prodam AMI 8, letnik 1971. Kovor 43, Tržič 7923

Prodam ZASTAVO 750, letnik 1970, registriran do septembra 1979. Banič Miha, Gorenja vas 193, nad Škofjo Loko 7924

Kupim osebni AVTO Wartburg turist, star do 4 leta. Ponudbe pod Gotovina 7925

Poceni prodam ALFA ROMEO Yulia super 1300. Konc, Golnik 47 7926

Prodam FIAT 750, letnik 1969 po delih. Sajovic Jure, Visoko 38 7927

Prodam FIAT 124, karamboliran. Zrim, Gasilska 4, Šenčur, tel. 41-037 7928

Prodam AVTO NSU 1200. Cesta na Klanec 57, Kranj 7929

Prodam OPEL KARAVAN, letnik 1974, po zelo ugodni ceni. Telefon 41-072 7930

ZAPOSLITVE

Zaposlim žensko, ki zna šivati na šivalnem stroju. Plača po dogovoru. Pletiljstvo Oblak Julka, Zasavska cesta 43/a, Kranj 8015

Gostišče KUHAR ADERGAS pri Cerkljah išče primerno dekle za strežbo v gostinstvu. Stalna zaposlitev, stanovanje in hrana v hiši, plača po dogovoru. 8016

V popoldanskem času delam AVTOLIČARSKA dela. Naslov v oglasnem oddelku 8017

STANOVANJA

Mlada zakonca nujno iščeta SOBO s KUHINJO v Kranju. Plačilo v naprej za 6 mesecev. Pod šifro MIR, TIŠINA 8007

Mlad zakonski par išče neopremljeno ali opremljeno SOBO v Kranju. Ponudbe oddati pd šifro SOLIDEN 8008

Pošten Slovenec išče SOBO v Kranju ali okolici. Ponudbe pod dober plačnik 8009

Upokojenec iz Radovljice išče pomoč v gospodinjstvu. Nudi stanovanje, hrano in plačilo. Naslov v oglasnem oddelku 8010

Kupim skromno STANOVANJE ali zazidljivo PARCELO na Gorenjskem, najraje od Tržiča do Golnika. Oddati pod šifro STANOVANJE 8011

Študent išče SOBO v Kranju. Ponudbe pod NOVEMBER 8012

Iščem STANOVANJE v okolici Kranja. Pripravljena sem pomagati v gospodinjstvu. Kozole Anica, Župančičeva 4, Kranj 8013

POSESTI

V Kranju in okolici nujno iščem PROSTORE za čisto in mirno obrt. Oddati pod NUJNO. 7622

Stavbna PARCELA na Kočni – naprodaj. Informacije, Jan, Sp. Gorje 58 8005

GARAŽO v najem išče DZS Knjigarna Simon Jenko Kranj, za avto Fiat-Zastava (kombi). Informacije tel. 21-143 8006

IZGUBLJENO

V petek, dne 13. 10. na relaciji Begunje – Kranj – Jarše je bilo izgubljeno REZERVNO KOLO za avto prikolico. Pošteni najditelj naj sporoči ali pa odda naslov. Vidergar Pavel, Jarše 40 Radovlje 8024

NAJDENO

V Bohinju je bil v nedeljo najden FOTOAPARAT. Naslov v oglasnem oddelku 7998

Na poti z Blegoša se je našla ŽENSKA JOPA. Naslov v oglasnem oddelku 7999

10. oktobra zvečer sem na Gaštejskem klancu našel DENARNICO. Dolenc Janez, Veljka Vlahoviča 6, Planina 8000

PRIREDITVE

Vsako nedeljo ob 16.30 je PLES v dvorani na Primskovem pri Kranju. Igra ansambel TRGOVCI 7831

KUD Bukovica nad Škofjo Loko priredi v soboto, 21. oktobra, ob 20. uri zabavo s plesom. Zabava vas skupina AMARO. Vabljeni! 8001

Košarkaška sekcija Kokrica prireja vsako nedeljo PLES ob 16.30. Igra SELEKCIJA 8002

OO ZSMS Begunje vas vabi vsako soboto na PLES ob 19. uri. Igra SELEKCIJA! 8003

Vsako nedeljo ob 18. uri mladinski ples v SORI. Igra SPEKTER, poje NATAŠA. Vabljeni! 8004

OBVESTILA

Vse FOTO usluge (snemanje, razvijanje filmov in izdelava fotografij v enem dnevu) pri FOTO ŽIVULOVIČ, Planina, Veljka Vlahoviča 7, Kranj 7669

Zdaj je pravi čas za SAJENJE OKRASNIH IGLAVCEV (smreke, jelke, bori, brini, tise itd.) BOGATO IZBIRO teh rastlin za vrtove, parke in grobove vam nudi drevesnica TUŠEK, Podbrezje. Odprto neprekinjeno. Ob nedeljah zaprto. LISTAVCE in VRTNICE prodajamo od 25. oktobra dalje 7815

ROLETE: lesene, plastične in žaluzije, obnova lesenih rolet, zamenjava avtomatov in poteznih vrvic, naročite Špilerju, Gradnikova 9, Radovljica, telefon 75-610. Lahko pišete pridem na dom. 8018

GRADITELJI! Ljubljanske opekarne vam nudijo vse za vašo hišo: modularni blok, zidak, dimnik Schiedel, strešnik Novoteks, ki je odporen proti vsem meteorološkim vplivom s 35-letno garancijo. Po tovarniški ceni vam nudimo sinter keramične ploščice vseh vrst in kakovosti. Vse izdelke si lahko ogledate pri našem zastopniku SMOLEJ Andreju, Kranj, Oprešnikova 15, telefon 25-579, kjer dobite tudi vse informacije 7664

Naprodaj bom imela ŽGANO APNO. Šlebir Alojzija, Sp. Stranje št. 2 pri Kamniku 8019

DO »KLADIVAR« Žiri proda avtomobil AMI-8, letnik 1971, neregistriran. Javna licitacija bo v petek, 27. 10. 1978, ob 10. uri. Ogled je možen istega dne od 9. do 10. ure. Licitacija bo v prostorih DO »KLADIVAR« Žiri, Dobračeva 182. Izklicna cena 2.000 din 8020

TEČAJ DISCO PLESOV – Želite tudi vi zaplesati kot mladina v filmu Vročica sobotne noči? Pridite v Hotel Creina na tečaj modnih disco plesov, na katerem se bo učilo tudi ples iz filma Vročica. Tečaj bo ob petkih od 18.30 do 19.30 in ob 19.45 do 20.45 s pričetkom 27. oktobra prijave ob pričetku. Poučuje plesni učitelj D. Homan s plesalko

ZAHVALE

Zahvaljujem se Štefanu Rozmanu, Kokrški log 18, Kranj za izkazano požrtvovalnost ob gorski nesreči na Mlinarskem sedlu in kranjskim gorskim reševalcem za reševanje ponesrečenca. Perko Franc, Drulovka 52, Kranj. Tomat Elza, Moša Pijade 13, Kranj 8014

Izdaja ČP Glas, Kranj, Ulica Moše Pijadeja 1. Stavek: GP Gorenjski tisk Kranj, tisk: Združeno podjetje Ljudska pravica, Ljubljana, Kopitarjeva 2. – Naslov uredništva in uprava lista: Kranj, Moše Pijadeja 1. – Tekoči račun pri SDK v Kranju številka 51500-603-31999 – Telefoni: glavni urednik, odgovorni urednik in uprava 23-341, uredništvo 21-835, novinarji 21-860, malooglasni in naročniški oddelek 23-341. – Naročnina: letna 300 din, polletna 150 din, cena za 1 številko v kolportaži 4 dinarje. – Oproščeno prometnega davka po pristojnem mnenju 421-1/72.

modna hiša

Jesen in zima prinašata nove modne novosti, ki bodo popestrile ali dopolnile vsako garderobo. Pred nakupom toplih oblačil nikar ne pozabite poiskati MODNO HIŠO v Ljubljani, Mariboru, Osijeku in Smederevu, ki je za novo sezono pripravila zelo pester izbor ženske, moške in otroške konfekcije. Izbirali boste lahko med športnimi umirjeno modnimi in ekstravagantnimi modeli, primernimi za najrazličnejše priložnosti.

V Modni hiši bo vsakdo našel oblačilo, ki mu najbolj pristaja.

MODNA HIŠA vas pričakuje.

ZAHVALA

Ob boleči izgubi dragega moža, očeta, brata, starega očeta, strica in svaka

CIRILA STANONIKA

se iskreno zahvaljujemo vsem sorodnikom, sosedom, prijateljem in znancem, ki so z nami sočustvovali in nam izrekli sožalje. Hvala za darovane vence in cvetje. Iskrena hvala osebju doma Dr. Janka Bein njegovi težki bolezni. Hvala častinedika za nego ob njegovi težki bolezni. Hvala častitemu duhovniku za pogrebni obred. Zahvaljujemo se govorniku, godbi in društvu upokojencev.

Vsi njegovi!

Zgornja Lipnica, 14. 10. 1978

ZAHVALA

Ob boleči izgubi naše ljubljene mame

IVANKE KOŠIR

roj. Žepič

se iskreno zahvaljujemo vsem, ki so ji lajšali trpljenje, ji darovali cvetje, jo spremili na zadnji poti ter nam izrekli sožalje in sočustvovali z nami.

Žalujoči: hčerki Ivanka in Marija ter drugo sorodstvo.

Naklo, Jesenice, Križe

Trgovsko podjetje Nama Ljubljana
TOZD Veleblagovnica Škofja Loka
objavlja prosta dela in naloge
OBRAČUNSKEGA REFERENTA V TOZD

pogoj: ustrezna srednja šola, tri leta prakse na podobnih delih in nalogah, znanje strojepisja, poskusno delo dva meseca, delo za nedoločen čas.

Pismene ponudbe s kratkim življenjepisom in dokazili o izobrazbi in praksi sprejema kadrovsko socialna služba podjetja Ljubljana, Tomšičeva ulica 2, 15 dni po objavi.

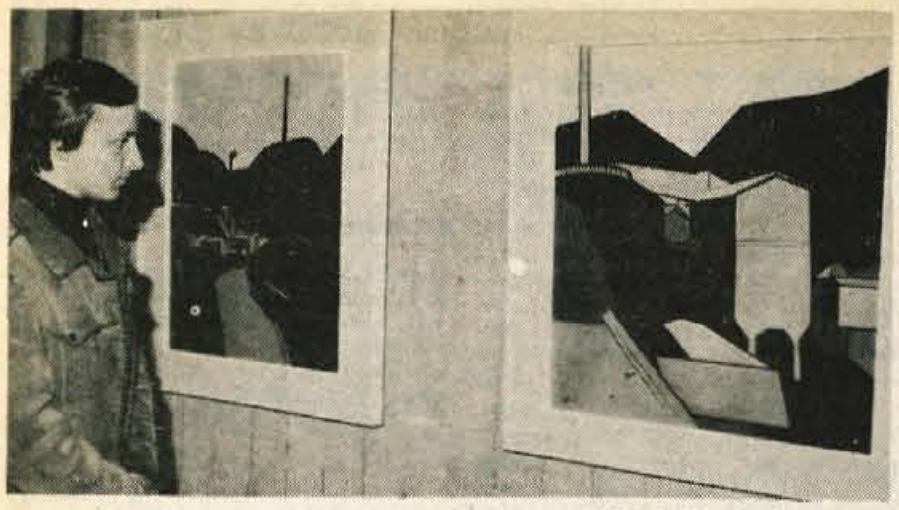

***REVIRSKI MOTIVI** – V tržiškem paviljonu NOB bodo do 6. novembra razstavljena dela zasavskega slikarja Leopolda Hočevarja, ki prikazuje revirsko krajino v hladnih barvnih odtenkih, kjer se v mračnem vzdušju dvigajo pod rumeno nebo visoki tovarniški dimniki. – Foto: F. Perdan*

NESREČE

Padel z motorjem

Žiri – V nedeljo, 15. oktobra, ob 19.15 se je v zaselku Brekovica pri Žireh pripetila prometna nezgoda. Voznik kolesa z motorjem Jože Sivec (roj. 1961) iz Logatca je peljal od Žirov proti Rovtam. Zaradi neprimerne hitrosti pa ga je v levem ovinku zaneslo na rob vozišča na neutrjeno bankino, da ja padel in obležal s hujšim pretresom možganov in odrgninami.

Markuna našli

Kranj – V sredo, 18. oktobra, zjutraj je mariborska prometna patrola našla Stanislava Markuna, starega 27 let iz Šenčurja, na gozdni poti ob cesti Maribor–Kamnica. Za Markunom je bila razpisana tiralica, saj je osumljen več kaznivih dejanj goljufije, vnovčitve nepokritih čekov in drugih dejanj. V začetku julija letos si je bil Markun za tri dni najel avtomobil pri Sap Viatorju, vendar pa ga ni vrnil.

Miličnika sta opazila zastavo 101 z ljubljansko registracijo okoli 90 metrov od ceste in v njej našla Markuna. Avtomobil je bil poškodovan na obeh straneh, luči pokvarjene. V treh mesecih in pol je Markun prevozil kar 59.000 km. Pripeljali so ga v Kranj, kjer je preiskovalni sodnik za Markuna odredil pripor. Markun, ki je po poklicu avtomehanik, vendar brez zaposlitve, je bil zaradi kaznivih dejanj že večkrat v postopku.

Zadel kolesarja

Jesenice – V ponedeljek, 16. oktobra, ob 5.25 se je na Cesti Borisa Kidriča pripetila prometna nezgoda. Voznik osebnega avtomobila Iztok Robič (roj. 1952) z Jesenic je peljal proti Javorniku. Ko je pripeljal do bencinske črpalke na Javorniku, je zavijal v levo preko polne črte, čeprav tam tudi prometni znak prepoveduje zavijanje v levo. V tem je pripeljal na kolesu Alojz Žitnik (roj. 1928) z Jesenic, ki ga je voznik Robič zadel, da je padel ter so ga huje ranjenega prepeljali v jeseniško bolnišnico.

Nezgoda pešca

Škofja Loka – Na Kidričevi cesti se je v torek, 17. oktobra, ob 6. uri pripetila prometna nesreča. Rajko Krejić (roj. 1954) iz Škofje Loke je hodil po levi strani ceste Stari dvor–Trata v skupini pešcev. Ko je mimo peljal v avtomobilu Dominik Oblak (roj. 1956) iz Gorenje vasi, je Krejić nenadoma, ne da bi se prepričal, če je prosto, stekel čez cesto. Voznik je sicer zaviral in se umikal v levo, vendar je pešca kljub temu zadel, da je padel in so ga huje ranjenega prepeljali v Klinični center.

L. M.

Slovenske pesmi v Beljaku

Beljak – Slovenska prosvetna zveza iz Celovca bo priredila v nedeljo, 22. oktobra, ob 14. uri v kongresni hiši v Beljaku ob 70. obletnici obstoja in v počastitev avstrijskega državnega praznika slavnostni koncert. Pokroviteljstvo nad prireditvijo je prevzel beljaški župan dr. Jakob Mörtl. Na odru beljaške kongresne hiše se bodo zvrstile številne slovenske kulturne skupine iz Bilčovsa, Borovelj, Škofič, Kotmare vasi, Loč, Slovenjega Plajberka, Radiš, Št. Jakoba v Rožu, Loge vasi, Hodiš in Železne kaple.

Vstopnice za prireditev so v predprodaji pri krajevnih prosvetnih društvih, v knjigarni »Naša knjiga« v Celovcu in v pisarni Slovenske prosvetne zveze.

DEŽURNI NOVINAR ☎ 21-860

KONČAN KONGRES JUGOSLOVANSKIH BORCEV – S sprejemom sklepnih dokumentov se je končal danes (četrtek) v Budvi kongres Zveze združenj borcev NOV Jugoslavije. Zadnji dan so kongres pozdravili zastopniki borčevskih in odporniških organizacij iz tujine. Udeleženci kongresa so za predsednika zveznega odbora spet izvolili Kosta Nadja, med podpredsedniki pa je tudi Janko Rudolf iz Slovenije. Kongres je poslal pozdravni pismi Titu in Edvardu Kardelju.

OKTOBRSKA NAGRADA BEOGRADA EDVARDU KARDELJU – V počastitev obletnice osvoboditve Beograda podelijo v našem glavnem mestu vsako leto oktobrske nagrade. Med dobitniki letošnjih je tudi član predsedstva SFRJ in ZKJ Edvard Kardelj. Visoko priznanje je prejel za študijo »Smeri razvoja političnega sistema socialističnega samoupravljanja«.

JUGOSLAVIJA PREDLAGA – Naši predstavniki v Organizaciji združenih narodov so predlagali, da bi leta 1981 ponovno sklicali izredno zasedanje generalne skupščine o razorožitvi. Na njem naj bi ocenili uresničevanje sklepov prvega posebnega zasedanja, katerega pobudnik je bila prav tako naša država.

J. Košnjek

DOHTARSKO LENARJENJE

Kranj – *Ondan so zdravniki v TOZD Zdravstven dom Kranj prejeli nekam anonimno vabilo za strokovni sestanek: Zdravstveni domovi Kranj, ZSMH Gorenjske Kranj, TOZD Zdravstveni dom Kranj vabi po dopustniškem lenarjenju na redni strokovni sestanek zdravnikov v ponedeljek, 18. 9. 1978 in tako dalje. Vabilo je bilo podpisano z organizacijski odbor.*

Dohtarji, ki so se vrnili z dopusta, so bili najprej široko odprtih oči od presenečenja, da se gre organizacijski odbor na uradnem vabilu take hece. Nekateri so celo hudo in upravičeno zamerili tisto dopustniško lenarjenje, drugi pa so vabilo zavrgli, saj je bilo brez podpisa, le z organizacijski odbor, ki pa je brez ustreznega podpisa lahko kaj imaginarno telo, še posebno, ker vabljenci sploh niso kdaj prej slišali, da bi se to potrebno telo ustanovilo. Udeležba na sicer potrebnem in resnem predavanju je bila skromna, kar je razumljivo, saj so mnogi smatrali vabilo za brezpredmetno, če ne že za žaljivo.

DIRKE ČEZ KOKRŠKI MOST

Kranj – *Most čez Kokro je zaprt za ves promet, po njem se pride le peš ali tako, da moped ali kolo pelješ za ušesa. Številni kranjski mladci in mladenke, ki se ne morejo ločiti od dveh koles z motorjem ali brez njega, niti približno ne znajo počasi in umirjeno preko mostu. Če je le mogoče, prav na mostu pritisnejo na plin ali na pedale in trk med množico pešcev, ki potem odskakujejo in se preskakujejo, boječ se, da se ne bi znašli pod kolesi. Te dirke so postale že pravi množični krosi, da kranjsko ljudstvo upravičeno negoduje in se pritožuje.*

Vročica sobotne noči

V Kranju je trenutno na sporedu film Johna Badhama Vročica sobotne noči. Film je narejen z računalniško preciznostjo. Američani dobro vedo, kakšen film morajo ponuditi publiki. Tako so doraščajoči mladini ponudili film z novim super idolom Johnom Travolto. Cel film je v bistvu reklama. Že v prvem kadru vidimo čez celo platno čevlje glavnega junaka. Potem se to nadaljuje, tako, da nam avtorji predstavijo, kako naj bi izgledal današnji mladenič. Nato nam film sugerira glasbo, ki naj jo poslušamo, način življenja. Pri načinu življenja pa nastopi največji problem. Film nam vsiljuje ameriški način življenja poprečnih ljudi. Vsiljuje nam neke misli, ki sicer lahko uspejo v Ameriki, pri nas pa zaradi drugačne mentalitete prebivalstva ne morejo. Tako nam prikazuje film mladeniča, ki živi le za zabavo, o ničemer ne premišljuje, je pa srečen, ker je najboljši plesalec v diskoteki. To je tipično ameriška potrošniška miselnost. Vsekakor ena resnica je, tovarne čevljev pri nas bodo prodale več špičastih čevljev, krojači bodo garali dan in noč, frizerji pa se tudi ne bodo mogli odpočiti od frizur a la John Travolta.

Igra: John Travolta, fotografija: Ralf D. Bode, scenarij: Norman Veiler, režija: John Badham

B. Grlj

SLOVENIJALES

TOZD stanovanjska oprema

Poslovna enota **Ljubljana Vižmarje**, Plemljeva 86, tel.: 51-566, 51-881
Kranj, Savski log, tel.: 24-590

- **3-odstotni sejemski popust in nižja stopnja prometnega davka**
- **dostava na dom**
- **potrošniški kredit**

- *dnevne sobe, spalnice, jedilnice, sedežne garniture, kuhinjsko, predsobno in mladinsko pohištvo*
- *talne obloge in preproge*
- *jogi vzmetnice vseh velikosti*

Na 11. mednarodnem sejmu opreme