Silažna koruza se uveljavlja na Gorenjskem kot pomembna živinska krma. Njeno spravilo je mehanizirano, saj imajo tako družbeni obrati kot zasebni kmetovalci celovite strojne linije za spravilo koruze in shranjevanje v silose. – Foto: F. Perdan

Leto XXX. – Številka 77

TRIDESET LET 1947–1977

Ustanovitelji: občinske konference SZDL Jesenice, Kranj, Radovljica, Škofja Loka in Tržič – Izdaja ČP Glas Kranj. Glavni urednik Igor Slavec – Odgovorni urednik Albin Učakar

GLAS

Kranj, petek, 7. 10. 1977

Cena: 3 din

List izhaja od oktobra 1947 kot tednik, od januarja 1958 kot poltednik, od januarja 1960 trikrat tedensko, od januarja 1964 kot poltednik ob sredah in sobotah, od julija 1974 pa ob torkih in petkih.

GLASILO SOCIALISTIČNE ZVEZE DELOVNEGA LJUDSTVA ZA GORENJSKO

Varnost otroka v prometu vsak dan

Ce se v tednu otroka ozremo na vsa področja, kjer smo organizirali in urejali bivanje, okolje in življenje sploh za naše najmlajše ter seveda obenem načrtujemo tudi naprej še boljše pogoje za otroke, ne moremo tudi mimo varnosti otroka v prometu.

Na žalost so podatki prometnih nesreč v Sloveniji taki, da še vedno moramo govoriti o prevelikem otroškem davku v prometu: v letošnjih prvih šestih mesecih je namreč na slovenskih cestah umrlo 31 otrok, medtem ko jih je lani 22. Večje je tudi število ranjenih, lani jih je bilo 847 v prvem polletju, letos pa 975. Statistika nesreč na gorenjskih cestah je glede tega sicer ugodnejša: v prvem polletju sta se smrtno ponesrečila 2 otroka, 36 pa je bilo ranjenih. Lansko prvo polletje pa je bilo glede tega dosti boljše, saj ni bilo nobenega mrtvega otroka, le ranjenih je bilo več, in sicer 43.

Vendar pa ne glede na prometno statistiko, ki neusmiljeno prikazuje, kje in kako ni dovolj poskrbljeno za prometno varnost otrok, ne moremo prav nikoli prekrižati roke in zadovoljno misliti, da smo storili vse ali vsaj veliko, če v nekem obdobju ni veliko prometnih nesreč, v katerih bi bili udeleženi otroci. Ne, vedno je potrebno razmišljati, ali ne bi bilo mogoče storiti za njihovo varnost še kaj več. Nikoli ni odveč pogosteje opozarjati voznike motornih vozil, naj bodo posebej pozorni do teh najmlajših udeležencev v prometu, in to ne le ob vsakoletnem začetku šolskega leta, pač pa skozi vse leto. Vozniki morajo vedeti, da otroci drugače pojmujejo odrasli motorizirani svet in se na svoj način vanj vključujejo – včasih povsem nepremišljeno z vsemi hudimi posledicami seveda.

Ne samo zdaj že zelo razvita prometna preventivna vzgoja od vrtca pa skozi vso osnovno šolo, tudi sama vzgoja in predvsem zgled staršev naj bi otrokom že od mladega omogočali kar najvarnejše vključevanje v naš motorizirani svet; le tako bo otroštvo varnejše, če bomo vsi ne le v tednu otroka, pač pa v vsakem tednu enega leta iskali in tudi našli poti vključevanja najmlajših v naše s prometom obremenjeno okolje. L. M.

Tržič – *Predsednik CK ZKS France Popit in sekretar izvršnega komiteja predsedstva CK ZKS Franc Šetinc sta sodelovala na razširjeni seji komiteja občinske konference ZKS Tržič, na kateri so spregovorili o idejni in politični vlogi Zveze komunistov. – Foto: F. Perdan*

Fraza ne da nič, le sklepi pa malo

Predsednik CK ZKS France Popit in sekretar izvršnega komiteja predsedstva CK ZKS Franc Šetinc na obisku v radovljiški in tržiški občini – Kakšen je položaj delavca v združenem delu: ali resnično že odloča o dohodku, njegovi delitvi in ali je idejna in politična vloga Zveze komunistov opravila svoje poslanstvo povsod, v vseh okoljih in ob vseh vprašanjih?

Radovljica, Tržič – V minulih dneh so obiskali radovljiško in tržiško občino predstavniki CK ZKS Slovenije: najprej so se pogovarjali s komunisti Združenega hotelskega podjetja Toplice na Bledu, nato v Elanu s člani komiteja občinske konference ZKS Radovljica, naslednji dan s komunisti v tržiškem Peku in popoldne s člani občinskega komiteja ZKS Tržič. Pogovora na razširjeni seji občinskega komiteja ZKS Radovljica se je udeležil predsednik CK ZKS France Popit, pogovora v tržiškem Peku sekretar izvršnega komiteja predsedstva CK ZKS Franc Šetinc, oba pa sta sodelovala na razširjeni seji občinskega komiteja v Tržiču. Poleg sodelavcev in predstavnikov CK ZKS se je pogovorov udeležil tudi sekretar medobčinskega sveta ZKS Ludvik Kejžar.

POVEZUJEJO SKUPNI INTERESI

V Združenem hotelskem podjetju Toplice Bled imajo štiri temeljne organizacije, vendar jim še ni uspela medsebojna dohodkovna soodvisnost, čeprav je reorganizacija prinesla dobre rezultate: tako skupno investirajo in hitreje razvijajo turistične zmogljivosti. Zakon o združenem delu pa ponuja še mnogo več, mnogo trdnejših in pristnejših povezav na drugih področjih, tudi z agencijami, ki so se do zdaj brezbrižno obračale vstran in le iztržile, kar se je največ dalo. Še posebej zato, ker turistični obisk na Bledu upada, je nujno, da se najdejo poti čvrstih povezav, ki prinašajo večji dohodek, povezav, ki morajo nujno sloneti na resnični dohodkovni povezanosti.

Nadaljevanje na 3. strani

20. stran:

Prepočasi in preveč na ramenih šolnikov

Rekli so . . .

V Peku: *»Slaba je kvalifikacijska struktura zaposlenih. Dogaja se, da je bil delavec najprej v proizvodnji, nato se je usposabljal in izobraževal ter se zaposlil v skupnih službah, odtod pa odšel v družbene službe. Nobenega ni bilo nazaj, da ne govorimo sploh o tem, da bi kdaj kdo iz negospodarstva potrkal na naša vrata . . .«*

Franc Šetinc: *»Dohodkovni odnosi so osnova za to, da dosežemo cilje resnične družbenoekonomske preobrazbe. O organiziranosti pa se marsikje ne morejo dogovoriti, ker delavec pravzaprav ne ve, kakšen bo njegov dohodkovni položaj . . .«*

»O pomembnih vprašanjih ne odloča zbor delavcev, temveč se z osebnim izjavljanjem, z referendumom sprejemajo odločitve. Tudi referendum je lahko sredstvo manipulacij, zato je treba takšne primere preprečiti . . .«

France Popit: *»Kjerkoli po občinah se že pogovarjamo, povsod imajo težave z dislociranimi enotami in se zdaj že kar sprašujem, kje vendarle so te matične organizacije . . .«*

»Sklicujemo seje in se čudimo, zakaj delavci ne prihajajo. Tudi mene ne bi bilo – in sram bi me bilo – če o problemih ne bi ničesar vedel in jih ne poznal . . .«

Ludvik Kejžar: *»Po naši gorenjski oceni združeno delo v krajevnih skupnostih sploh ni prisotno ali zelo malo; delegati se kar določajo: ti, ki si vpliven in razgledan, pojdi v zbor združenega dela, itd.«*

Kokra — Kranj ima v enoti

TINA

v prodaji nove izdelke:

— *konfekcija za moške NIK, Zagreb*
— *moške srajce ASTIBO, Štip*
— *pletene ročne izdelke NAŠ DOM, Banjaluka*

Omenjeni izdelki so novost za tržišče ožjega območja

Naročnik:

X. JUBILEJNI MEDNARODNI SEJEM OPREME

OD 10. DO 16. OKTOBRA 1977

Borci pri Titu

Predsednik republike Josip Broz-Tito je ob 30-letnici ustanovitve borčevske organizacije sprejel delegacijo ZZB NOV Jugoslavije. Med daljšim in prisrčnim pogovorom so predsednik zveznega odbora ZZB NOV Kosta Nadj in člani delegacije poročali predsedniku Titu o slovesnostih ob 30-letnici organizacije. Nato pa so se pogovorili o družbenopolitični dejavnosti borcev in sistemu borčevskega in invalidskega varstva v naši državi.

Višje cene v maloprodaji

Čeprav cene v devetih mesecih letošnjega leta niso zrasle za več kot smo planirali v začetku leta, podatki o višjih cenah za storitve in cenah v maloprodaji niso ugodni. Te so porasle več kot smo planirali. Manj pa so porasle cene pri proizvajalcih. Do konca leta cene industrijskih in poljedelskih proizvodov ne bi smele porasti več kot za 9 odstotkov in cene storitev in na drobno ne več kot za 10 odstotkov v primerjavi z lanskim letom. Če bomo uspeli cene zadržati v teh okvirjih, se življenjski stroški ne bodo povečali več kot za 10 do 11 odstotkov.

Daljša poskusna doba?

Odbor za samoupravljanje pri republiškem svetu ZSS je razpravljal o predlogu za podaljšanje poskusne delovne dobe. Menili so, da se lahko podaljša le v primeru, če zato obstajajo objektivni razlogi. To pa so lahko bolezen ali druga upravičena odsotnost kandidata za sprejem v delovno razmerje zaradi katere kandidata ni moč oceniti v predpisani trimesečni dobi.

Kdaj v pokoj?

Člani odbora za samoupravljanje pri republiškem svetu ZSS so sklenili predlagati sekretariatu za delo SRS, naj z izpolnitvijo pogoja polne pokojninske dobe preneha zavarovancu delovno razmerje, in to brez sklepa OZD. Ta pa mora v skladu z zakonom objaviti ali razpisati delovno mesto. Le če se na razpis nihče ne javi, oziroma če novi kandidat nima ustreznih kvalifikacij, lahko delavec, ki je izpolnil pogoje za odhod v pokoj, nadaljuje z delom v OZD.

Podeljene Titove štipendije

Letos so podelili štipendije Titovega sklada 18 učencem srednjih šol, 31 študentom višjih in visokih šol in 16 mladim delavcem za študij ob delu in iz dela. Na seji skupščine Titovega sklada SRS, so se delegati dogovorili, da bodo še naprej vztrajali pri ostrih merilih za pridobitev Titove štipendije, ki je hkrati tudi nagrada za uspešen študij ali dobro delo.

Radost Evrope

Na tradicionalni kulturnoumetniški manifestaciji Radost Evrope, ki se je v sredo začela v jugoslovanskem glavnem mestu, se je zbralo več kot 1000 dečkov in deklic iz vseh evropskih držav. To edinstveno manifestacijo prirejajo vsako leto v začetku oktobra ob mednarodnem dnevu otroka.

Mlade pevce in recitatorje je v dvorani Pinki v Zemunu pozdravilo več kot 7000 gledalcev.

Revija »Socializem v svetu«

Te dni je izšla prva številka revije Socializem v svetu, in sicer v srbohrvaščini in angleščini. V njej je objavljena prva četrtina gradiva okrogle mize v Cavtatu, katere osrednja tema je bila Socializem v sodobnem svetu. Objavljeni so pismeni in ustni prispevki na tej okrogli mizi. Uredniki pa nameravajo v prihodnje popestriti vsebino s članki, ki bi bili pravzparav nadaljevanje razprav ob okrogli mizi v Cavtatu.

Anuri Bandaranaike v Sloveniji – *V torek, 4. oktobra, je bil na obisku v Sloveniji predsednik Mladinske lige Partije svobode Sri Lanke Anuri Bandaranaike. Najprej se je pogovarjal s predstavniki republiške konference ZSMS in centralnega komiteja ZKS, nato pa je obiskal Iskro – Industrijo za telekomunikacije, elektroniko in elektromehaniko v Kranju. Po ogledu tovarne so ga predstavniki ZSMS Iskre, medobčinskega sveta ZSMS za Gorenjsko in kranjske občinske konference seznanili z delom in organiziranostjo mladih v Iskri in v občini. Popoldne pa so gosta v Podvinu (na sliki) sprejeli predstavniki radovljiške občinske konference zveze komunistov. – Foto: F. Perdan*

JESENICE

V torek, 4. oktobra, je bila seja družbenopolitičnega zbora skupščine občine, na kateri so delegati obravnavali analizo uresničevanja srednjeročnega programa razvoja v letu 1977 in imeli več pripomb. V četrtek, 6. oktobra, pa so o srednjeročnem programu in o razvoju malega gospodarstva razpravljali tudi delegati zbora krajevnih skupnosti in zbora združenega dela skupščine občine.

V ponedeljek, 10. oktobra, bodo v občini nadaljevali z B programom občinske partijske šole. Slušatelji, ki so uspešno končali A program spomladi, bodo poslušali predavanja v zgornjih prostorih Kazine na Jesenicah do 15. oktobra. Šolo, ki sodi v okvir družbenopolitičnega izobraževanja občinske konference ZKS Jesenice, organizira skupaj s komisijo za izobraževanje in politično usposabljanje Delavska univerza Jesenice.

Občinska konferenca SZDL Jesenice nadaljuje z obiski po krajevnih skupnostih jeseniške občine. Lani so ti obiski zelo dobro uspeli, letos pa se bodo pogovorov udeležili tudi predstavniki skupščine občine. Skupni sestanek predstavnikov krajevne skupnosti, družbenopolitičnih organizacij in predstavnikov družbenopolitičnih organizacij občine in izvršnega sveta bo najprej v sredo, 12. oktobra, v sejni sobi hotela Larix v Kranjski gori. Pogovorili se bodo o uresničevanju letnega družbenega načrta in srednjeročnega načrta v krajevni skupnosti, o uresničevanju nalog ljudskega odpora, družbene samozaščite, o organiziranosti, o delu delegatov, o evidentiranju in o ostalih aktualnih vprašanjih krajevne skupnosti Kranjska gora. D. S.

TRŽIČ

Včeraj, 6. oktobra, so prispeli na obisk v tržiško občino predstavniki republiške konference SZDL iz Ljubljane in člani konference SZDL iz Derventa. Gostje so se v Tržiču najprej pogovarjali o delovanju delegatskega sistema, nato pa so obiskali nekatere tržiške delovne kolektive in krajevne skupnosti. Danes pa prihaja na obisk v Tržič delegacija občine in družbenopolitičnih organizacij Zaječarja. Tržičani se bodo z gosti pogovarjali o nadaljnjem sodelovanju med Tržičem in Zaječarjem, med katerima so se že stkale trdne prijateljske vezi. Gostje iz Zaječarja bodo sodelovali na slavnostni seji v počastitev krajevnih praznikov Križev, Seničnega, Pristave in Sebenj, obiskali nekatere delovne klektive in se pogovarjali s predstavniki krajevne skupnosti Podljubelj. *-jk*

V Svilajncu bodo podpisali listino o pobratenju z občino Radovljica

V petek, 8. oktobra, bo obiskala prijateljsko srbsko občino Svilajnac tričlanska delegacija radovljiške občine, ki jo bo vodil predsednik skupščine ing. Leopold Pernuš.

Tega dne bodo na slavnostni seji občinske skupščine v počastitev dneva osvoboditve Svilajnca in stoletnice ustanovitve tamkajšnje gimnazije svečano podpisali, tako kot letošnjega avgusta v Brusu, listino o pobratenju z občino Radovljica.

Tudi v Svilajncu in bližnjih vaseh so v zadnji vojni našli gostoljubno zatočišče številni občani radovljiške občine, ki jih je nemški okupator pregnal v Srbijo.

Radovljiška delegacija se bo med bivanjem v Svilajncu pogovarjala o nadaljnjem gospodarskem, kulturnem in telesnokulturnem povezovanju in sodelovanju, o čemer bodo podrobnejše programe kasneje pripravile skupščine občin in samoupravnih interesnih skupnosti. Gostje si bodo v tem pomoravskem mestu ogledali pomembnejše gospodarske in družbene objekte ter gimnazijo, ki slavi stoletni jubilej. Prisostvovali bodo tudi svečanosti ob odkritju spominske plošče padlim dijakom in profesorjem v času NOB.

SGP GRADBINEC Kranj,
Nazorjeva 1
SDS – družbeni standard Jesenice,

razpisuje delovna mesta:

1. **1 SKLADIŠČNIKA SEKTORJA KRANJ,**
2. **4 ČISTILK ZA DŠ KRANJ**

Poleg splošnih pogojev mora kandidat pod tč. 1. imeti končano poklicno šolo trgovske smeri in nad 2 leti delovnih izkušenj.

Delo se združuje za nedoločen čas, s pogojem uspešno odpravljenega poskusnega dela, ki traja 1 mesec.

Pismene ponudbe z dokazili pošljite kadrovsko socialni službi Jesenice, Heroja Verdnika 40, v 15 dneh po objavi.

Podjetje za ptt promet Kranj,

Poštna ulica 4, n.sol.o.

razglaša prosto delovno mesto

POMOŽNEGA SKLADIŠČNEGA DELAVCA

Pogoj za sprejem: priučen ključavničar ali priučen mizar.
Poskusno delo traja 3 mesece.

Prijave sprejema splošna služba, kjer dobe kandidati tudi eventualne informacije.

Začetek drugega dela beograjskega sestanka

BEOGRAD – Delegacije 33 evropskih držav in diplomati Kanade in Združenih držav Amerike so v torek, 4. oktobra, napolnili beograjski kongresni center Sava in začeli drugi, vsebinski del beograjskega sestanka o varnosti in sodelovanju v Evropi. Vodja jugoslovanske delegacije Milorad Pešić je prebral poslanico predsednika republike in Zveze komunistov Jugoslavije Josipa Broza-Tita, vodja izpostave Organizacije združenih narodov v Ženevi pa je sporočil pozdrave in dobre želje za uspeh konference generalnega sekretarja Organizacije združenih narodov dr. Kurta Waldheima, ki je še posebej opozoril na nujnost oblikovanja pravičnejšega svetovnega gospodarskega reda. Zborovalce je nagovoril tudi naš zvezni sekretar za zunanje zadeve Miloš Minić. Drugi del beograjskega sestanka o varnosti in sodelovanju v Evropi se bo na osnovi sklepov spomladanskega dela zasedanja ukvarjal s problematiko varnosti v Evropi, sodelovanja na področju znanosti, gospodarstva, tehnologije in okolja, s problematiko sodelovanja in utrjevanja varnosti v Sredozemlju in s sodelovanjem na humanitarnem področju. Delegacije bodo razpravljale tudi o kraju nadaljevanja pogovorov o varnosti in sodelovanju v Evropi. Najpogosteje je omenjen Madrid. Zanimivo je, da so že prvi govorniki poudarili velik prispevek naše države pri utrjevanju varnosti in sodelovanja v Evropi in se lotevali obravnave položaja narodnostnih skupin.

Pomembno Kardeljevo potovanje

WASHINGTON – Član predsedstva Zveze komunistov Jugoslavije in predsedstva SFRJ Edvard Kardelj zaključuje uradni in prijateljski obisk v Združenih državah Amerike. Kardelj je bil v Združenih državah deležen najvišjih časti in izrednega gostoljubja, kar kaže, da je zahodna velesila zainteresirana za razvoj dobrih odnosov z Jugoslavijo in za utrditev neuvrščene vloge naše države. Edvarda Kardelja so v Washingtonu sprejeli ameriški predsednik Carter, zunanji minister Vance, podpredsednik Mondale in druge ugledne osebnosti iz ameriškega političnega življenja. Srečal se je tudi s predstavniki naših izseljencev iz Kanade in Združenih držav Amerike. Kardeljevi sogovorniki so še posebej poudarjali veličino Titove osebnosti in samostojne ter neuvrščene politike Jugoslavije. Predsednik Carter je med drugim dejal, da je prijateljstvo z Jugoslavijo eden od temeljev ameriške zunanje politike.

Obisk italijanskega partijskega voditelja

BEOGRAD – Na obisk v Jugoslavijo je prispel generalni sekretar Komunistične partije Italije Enrico Berlinguer in se med drugim v Beogradu sešel s sekretarjem v izvršnem komiteju CK ZKJ dr. Aleksandrom Grličkovom in članom izvršnega komiteja Dobrivojem Vidićem. V torek pa je italijanskega partijskega voditelja sprejel predsednik Zveze komunistov Jugoslavije Josip Broz-Tito. Delegaciji naše Zveze komunistov in italijanske partije sta ugodno ocenili razvoj odnosov med sosednjima državama in partijama in menili, da je treba spoštovati načela o samostojnosti vsake partije, sprejeta v Berlinu. Še krepkeje kaže podpirati ljudstva in gibanja, ki se borijo za osamosvojitev in človečanske pravice, in se zavzemati za pravice delavskega razreda. Enrico Berlinguer je s predsednikom Titom in sodelavci razpravljal tudi o beograjskem sestanku o varnosti in sodelovanju v Evropi ter o pomenu neuvrščene politike, ki jo zastopa Jugoslavija.

Predsednik republike Tito je pretekli teden sprejel tudi voditelja panamske države, brigadnega generala Omarja Torrijosa. Državnika sta še posebno ugodno ocenila zadnji sporazum med Panamo in Združenimi državami Amerike o Panamskem prekopu.

Brežnjev o novi sovjetski ustavi

MOSKVA – V sovjetskem glavnem mestu se je v torek začelo izredno zasedanje vrhovnega sovjeta ZSSR, na katerem je generalni sekretar KP Sovjetske zveze in voditelj vrhovnega sovjeta Leonid Brežnjev orisal snovanje nove sovjetske ustave. Javna razprava o njej je trajala štiri mesece, v njej pa je 140 milijonov ljudi predlagalo 400.000 predlogov za spremembe ustavnega projekta. Ustavna komisija, ki jo vodi Brežnjev, je predlagala vrhovnemu sovjetu 150 sprememb. Brežnjev je na izrednem zasedanju govoril tudi o mednarodnih stališčih do oblikovanja nove sovjetske ustave. Na plenumu sta bila tudi nova člana politbiroja Kuznecov in Černenko ter prejšnji predsednik prezidija Nikolaj Podgorni z dvema zvezdama narodnega heroja na prsih. Brežnjev je še posebej kritiziral nekatere zahodne voditelje in njihova napačna gledanja na novo ustavo. Dejal pa je tudi, da je bila ustavna razprava obenem tudi pogovor o najaktualnejših problemih sovjetske družbe.

Indira Ghandi na prostosti

NEW DELHI – V začetku tedna so v indijskem glavnem mestu aretirali in zaprli bivšo indijsko predsednico Indiro Gandhi in jo obtožili podkupovanja. Vendar je bila Indira kmalu na prostosti in odšla v spremstvu policije na svoj dom. Predstavniki sodišča so izjavili, da se bo preiskava o morebitnih zlorabah nekdanje predsednice nadaljevala. Med krajšim procesom zoper nekdanjo predsednico je prišlo do ostrega spopada med njenimi pristaši in nasprotniki. Posredovala je policija in uporabila solzilni plin in dimne bombe.

Burne priprave na Ženevo

KAIRO, TEL AVIV – Po potovanju egiptovskega in izraelskega zunanjega ministra v Združene države Amerike in po diplomatskih prizadevanjih izraelskega premiera Begina slika bližnjevzhodnega zapleta še ni jasnejša. Združene države Amerike in Sovjetska zveza sta za nadaljevanje ženevskih mirovnih pogajanj, kar pa je še posebno v Izraelu vzdramilo kritike. Premier Begin vztrajno odklanja enakopravno sodelovanje Palestincev, obenem pa se Izrael pripravlja na ukrepe, če bi bila država gospodarsko osamela. Živahno pa je tudi v Kairu, kjer se je predsednik Sadat kar šest ur pogovarjal z voditeljem Palestincev Arafatom.

Neuspel prevrat v Bangladešu

DAKA – Bangladeška tiskovna agencija je sporočila, da poskus državnega udara v začetku tedna, ki so ga skovali neposlušni vojaki, ni uspel. Agencija je sporočila, da v poskus prevrata ni bil vpleten noben od višjih oficirjev, in da med civilnim prebivalstvom ni bilo žrtev. Predsednik Rahman je v govoru obdolžil vojake v nekaterih garnizijah stalne neposlušnosti in vnašanja nemira. Kljub temu se bo država trudila vzpostaviti red in skrbeti za napredek Bangladeša in njegovih prebivalcev. Bangladeš mora postati čvrsta, suverena in enakopravna članica mednarodne skupnosti.

Novi očitki Ali Butu

RAVALPINDI – Bivšega pakistanskega voditelja Ali Buta so obtožili novih kaznivih dejanj, za katere je v pakistanski zakonodaji zagrožena celo smrtna kazen. Nekdanjemu premieru očitajo, da je skušal ubiti uglednega opozicijskega voditelja Malika in da je grobo ravnal zoper nekatere svoje nasprotnike. Skupaj z Ali Butom bodo sedli na zatožno klop tudi nekateri njegovi najbližji sodelavci. Agencije poročajo, da so aretirali skoraj 50 osebnosti iz Butove ljudske stranke. Obtožni navedbe v obtožnici zavračajo. Sodna obravnava bo 17. oktobra.

Etiopija ne mara pomočnikov

ADIS ABEBA – Boji med Etiopijo in Somalijo na Ogadenski planoti ne zgubljajo na ostrini. Predstavnik etiopskega zunanjega ministrstva je zavrnil trditve, da so se kubanske čete pripravljene bojevati na strani njegove države. Dejal je, da so ta podtikanja Somalcev lažna. Etiopija tuje pomoči v spopadu ne potrebuje, poudarja predstavnik Etiopcev. Država je sama sposobna ubraniti svojo neodvisnost in samostojnost in ji »še na misel ne pride«, da bi spor na Ogadenski planoti razširila v mednarodne okvire. V etiopskem tisku so se spet pojavile vesti, da prihajajo nove pobude za mirno rešitev etiopsko-somalskega spora.

Dogovarjanje velikih

NEW YORK – Ameriški predsednik Carter je v govoru pred generalno skupščino Organizacije združenih narodov povedal, da sta Združene države in Sovjetska zveza blizu sporazuma o omejevanju strateškega oboroževanja. Carter je tudi dejal, da je pripravljena njegova država iti še dlje in ne omejiti le strateško oboroževanje, temveč skrčiti jedrsko oborožitev za 10, 20 ali celo 50 odstotkov, če je za enak ukrep odločena tudi Sovjetska zveza. Ameriški predsednik je tudi dejal, da se Združene države, Sovjetska zveza in Velika Britanija dogovarjajo za popolno prepoved jedrskih poskusov.

J. Košnjek

Komisija za medsebojna razmerja delavcev v združenem delu
TOZD »Kolesar«,

je sprejela sklep, da se objavita delovni mesti za prodajalno v Kranjski gori:

1. poslovodje
2. prodajalca

Za delovno mesto poslovodje se zahteva poslovodska šola ali ekonomska srednja šola in poznavanje blaga in tržišča, 5 let delovnih izkušenj. Na delo je lahko izbran kandidat, ki je vesten, točen in komunikativen.

Velja 3-mesečno poskusno delo.

Za delovno mesto prodajalca lahko pošljejo vloge kandidati KV trgovske šole ali tehnične stroke ter z najmanj enim letom delovnih izkušenj v prodaji.

Poseben delovni pogoj: deljen delovni čas.

Pismene vloge sprejemamo 8 dni po objavi na naslov: TOZD »Kolesar« Ljubljana, Čufarjeva 3/IV.

Tržič – *»Delavci se morajo organizirati na osnovi določil zakona o združenem delu,« je dejal v pogovoru s komunisti Peka sekretar izvršnega komiteja predsedstva CK ZKS Franc Šetinc. – Foto: F. Perdan*

Fraza ne da nič, le sklepi pa malo

Nadaljevanje s 1. strani

V radovljiški občini nasploh so v minulem obdobju dosegli precej na področju združevanja, ostajajo pa še naloge in prizadevanja za smotrno povezovanje tekstilne industrije, gostinstva ter nekaterih drugih panog. Z investicijami pa so v zaostanku, kar še posebno vznemirja. Šolstvu in izobraževanju so z gradnjo prostorov posvetili vso skrb, a kar najhitreje bo potrebno uvesti tudi celodnevne osnovne šole. Zašepa praksa, ko naj bi se uresničeval s samoupravnimi akti začrtani družbenoekonomski položaj delavca, ko naj bi sam odločal in razpolagal s pogoji in rezultati svojega dela. V številnih delovnih organizacijah zmotno menijo, da bodo le z usklajevanjem samoupravnih aktov v duhu zakona o združenem delu opravili vse naloge, ne zavedajo pa se, da je prav takšen formalizem v popolnem nasprotju z zakonom o združenem delu.

Komunisti v radovljiški občini so v zadnjem obdobju povečali svojo aktivnost in bili prisotni v vseh okoljih, ob razreševanju vseh družbeno pomembnih vprašanj, sprejeli veliko novih članov in jih idejno politično izobraževali. Predvsem še neizkušenim mladim članom naj bi dali vse možnosti za aktivno delo, jim svetovali ob konkretnih vprašanjih in jim omogočili, da se vključujejo.

KORAKI DO RESNIČNEGA SAMOUPRAVLJANJA

Na pogovoru v tržiškem Peku je sodeloval sekretar izvršnega komiteja predsedstva CK ZKS Franc Šetinc, ki je s komunisti Peka razpravljal o tem, kako Zveza komunistov v Peku uresničuje svojo ustvarjalno avantgardno vlogo.

Peko je s 3800 zaposlenimi največja delovna organizacija v občini in ustvarja 50 odstotkov družbenega proizvoda občine. Širi svoje prodajne zmogljivosti, izdatko izvaža predvsem na zahtevni zahodni trg in z lastnimi razvojnimi programi znatno omejuje uvoz; veča se produktivnost dela, investicije so planirane večinoma iz lastnih sredstev, delavci imajo solidne osebne dohodke in skrbe za zadovoljiv družbeni standard. Ovira jim je prenizka kvalifikacijska struktura zaposlenih (tudi v sami občini imajo kljub večjemu številu kadrovskih štipendij stalni odliv strokovnjakov v druge občine), težave pri uvozu nujne opreme in v zadnjem času povečevanje zalog. V sedmih temeljnih organizacijah in v skupnih službah imajo osnovne organizacije Zveze komunistov in ostale družbenopolitične organizacije, odločitve pa sprejemajo na zborih delavcev. 265 članov Zveze komunistov je aktivnih tudi v organizacijah občine ter v krajevni skupnosti, s katero v Peku sicer sodelujejo, vendar bo potrebno v prihodnje to sodelovanje okrepiti.

Franc Šetinc je poudaril, da je naloga družbenopolitičnih organizacij v nadaljnjem obdobju predvsem v tem, da delavcu resnično predstavijo njegov položaj, pokažejo, kako soodvisen je od vseh sestavin prihodka in dohodka in da se obveščen bori za preobrazbo odnosov. V trajni akciji naj bi delavci čutili, da je le od njihovih odločitev odvisno vse gospodarjenje, da je dohodkovni odnos osnova, do katere je potrebno priti ob sporazumevanju znotraj in zunaj organizacije. Vsako združevanje še ni dohodkovni odnos, zato bo potrebno mnogo delavčeve volje in pripravljenosti, da se v skladu z zakonom o združenem delu okrepi njegov lastni položaj.

DELAVCI MORAJO RAZUMETI

V tržiški občini so analizirali uresničevanje zakona o združenem delu, v organizacijah oblikujejo nagrajevanje po delu in dohodkovne odnose. Gospodarstvo nima izgub razen temeljna organizacija Kompas Ljubelj, izvoz presega uvoz, le naložbe zaostajajo, saj so letos investirali le 12 milijonov dinarjev. Kadrovska struktura v organizacijah pa je nezadovoljiva.

Komunisti v tržiški občini so v zadnjih štirih letih povečali svojo aktivnost, sprejeli več novih članov in se tvorno vključevali v razreševanje vseh problemov in težav. Zadovoljivo je bilo tudi družbenopolitično izobraževanje. Tržiški komunisti pa se zavedajo, da bi morali biti bolj odločno prisotni v vseh delovnih okoljih in tako vplivati na odpravo vseh teženj po ohranitvi starih odnosov ter zagotoviti z zakonom opredeljeni družbenoekonomski položaj delavca.

V izredno plodni in zanimivi razpravi na razširjeni seji tržiškega komiteja so spet poudarili, da je potreben neposredni resnični stik z delavci v organizacijah, da delavec mora vedeti, kam in kako odhaja dohodek, kako se deli, za kaj ga namenja; delavci morajo vedeti in rezumeti, da novi dohodkovni odnosi in nov položaj njega samega niso le nepotrebna parola.

POVEJMO DELAVCU

Nedavni obiski v dveh gorenjskih občinah so bili nadvse koristni: sprejelo se je vse tisto, kar je dobro, in zavračalo vse tisto, kar je nesprejemljivo in vodi v nujen zastoj na poti k resnični preobrazbi družbenoekonomskih odnosov. Po besedi Ludvika Kejžarja zdaj v vseh delovnih organizacijah po Gorenjski sprejemajo sporazume o združevanju dela in sredstev, temeljne akte, a so žal bolj ali manj formalno sprejeti. Prepičel je še vpliv slehernega delavca, premalo upoštevan njegov interes. Po analizi v občinah je prav zanimivo, da so zbori krajevnih skupnosti bolj aktivni kot združeno delo, kar kaže na to, da so v krajevnih skupnostih interese znali bolje približati; delo delegacij je še enostransko; ponekod družbene samozaščite v sami zavesti sploh ni; delegacije se marsikje rangirajo; preveč je sestankarstva in načel ter parol; povedati je treba delavcu, za kaj gre in znal bo odločati.

Pogovori so nedvoumno pokazali, da so po občinah stopili korak naprej, a predvsem komuniste čaka še vrsta nalog. Ne sme se več dopuščati, da se ločeno od delavca obravnavajo samoupravni akti, da ne ve, kam odteka njegov dohodek, da nima vpliva na programe, ki jih plačuje. Otresti se je treba nepotrebnega aktivizma, spregovoriti pametno in pošteno, razpravljati v delovnih okoljih in brez »kunštnih« besed povedati, kje so ovire, kje problemi. Povedati naravnost, kakšen je cilj združevanja in da dohodkovni odnos pomeni razpolagati z dohodkom, samoupravno odločati. Samoupravni družbenoekonomski odnosi niso nobena abstrakcija in nerazumljiva filozofija, temveč z zakonom določena stvarnost, še kako resnična in oprijemljiva. Delegatska informacija je brez pomena, če je slaba in pomanjkljiva in če ne kroži po pravi poti. Formalizmu mora odklenkati, enako tudi parolam in frazam, ki ne dajo ničesar, ter tistim sklepom, ki so le črke na papirju in ki pomenijo zelo malo ali pa ničesar, če niso rezultat resničnega delavčevega interesa.

Darinka Sedej

ljubljanska banka

V dveh letih na cilju

Gotovo že poznate stanovanjska posojila na podlagi motiviranega varčevanja in govorili smo že o dodatnih posojilih tistim občanom, ki brez teh sredstev ne bi uspeli priti na cilj, se pravi, dokončati gradnjo ali kupiti stanovanje.

Lahko trdimo, da danes ni več reklamni trik, če rečemo, da lahko občan v pičlih dveh letih pride do svojega stanovanja. Gotovo brez posojil ne gre. Da pa trditev vseeno drži, bomo skušali potrditi s konkretnimi številkami in na primeru.

Če se občan v Ljubljanski banki obveže, da bo tri leta varčeval za stanovanje in vlagal mesečno po 2.000 dinarjev, pomeni, da ta mesečni obrok pri današnjih življenjskih stroških sicer ni majhen, vendar v družini, kjer sta zaposlena oba zakonca, s pametnim gospodarjenjem pri družinskem proračunu, vendar lahko prideta na »zeleno vejo«. Po izteku varčevalne dobe, se pravi po treh letih, bo naš občan po varčevalni pogodbi prihranil 72.000 din, na njegova privarčevana sredstva pa mu bo banka odobrila 100.800 din posojila, skupaj torej 172.800 din. V najboljšem primeru ima občan pravico tudi do dodatnega družinskega posojila (140.000 din), in tako zbrani dinarji znesejo kar 312.000 din.

Gotovo, da ta vsota še ni dovolj velika za nakup stanovanja ali zidavo hiše, vendar imamo pri tem v mislih še nekaj »dodatnih virov«, ki jih pač moramo upoštevati, ker spoznanje izhaja iz prakse in poznavanja problematike o nakupih stanovanj.

V delovni organizaciji, kjer občan združuje svoje delo, gotovo skrbijo tudi za to, da bi se delavec kar najbolje počutil in živel v ugodnih stanovanjskih razmerah. Najbrž mu bo tudi delovna skupnost pomagala s posojilom.

Tako je občan z vsem zbranim denarjem gotovo že prišel, ali pa se vsaj približal številki, ki odpira vrata v lastno stanovanje.

Kako v dveh letih

Še vedno pa nismo odgovorili na vprašanje, kako uspe občanu že po dveh letih dobiti posojilo v banki, kjer je namensko varčeval za stanovanje in je bil pogodben rok tri leta?

V Ljubljanski banki ima občan možnost, da s premostitvenimi posojili že pred rokom treh let dobi celotno vsoto. Povedati pa je treba, da bo za občana to kar trd oreh. Moral se bo seveda še dodatno zadolžiti (morda pri sorodnikih, prijateljih, znancih), da bo lahko že predčasno odplačal vse manjkajoče obroke in si s tem pridobil pravico, da zbere sredstva že v dveh letih. Z odplačilom vnaprej, mu banka prizna enake pogoje kot bi jih imel po izpolnjeni pogodbi o namenskem varčevanju, torej po treh letih.

Res ne gre brez kombinacij in odpovedovanja, vendar najbrž tudi ni treba posebej poudarjati, kaj pomeni mnogim ljudem, da se v lastni dom lahko vselijo kar leto dni pred predvidevanji.

Odgovori na vsa vaša vprašanja

Če ste se tudi vi odločili, da boste varčevali za stanovanje ali za gradnjo hiše, pa bi radi kar najhitreje živeli pod svojo streho, se oglasite v poslovni enoti Ljubljanske banke, ki vam je najbližja in dobili boste odgovore na vprašanja, ki vas žulijo.

Pred široko javno razpravo o novostih v zdravstvenem varstvu

Od načelnega h konkretnemu

KRANJ – Nedodelan in nekompleten material za štiri samoupravne sporazume za področje zdravstva v SR Sloveniji, ki so ga strokovne službe zdravstvene skupnosti Slovenije izdale v Delegatskem obveščevalcu, je le zelo širok okvir, znotraj katerega naj bi se občinske zdravstvene skupnosti v republiki dogovorile za bodočo zdravstveno politiko. Gradivo pa se je od konca julija letos marsikje tolmačilo ne le kot osnutek, pač pa celo kot predlog za široko javno razpravo in ne le kot material, ki ga je treba na osnovi strokovnih pripomb šele pripraviti za kar najbolj široko javno razpravo.

Na regijskem posvetu v Kranju so se zato dogovorili, naj bi do 20. oktobra zbrali pripombe iz občinskih zdravstvenih skupnosti in občinskih družbenopolitičnih organizacij ter jih rezimirali na regijskem nivoju. S tem bi dobili osnovo za osnutke konkretnejših samoupravnih sporazumov, namenjenih res široki javni razpravi v združenem delu in v krajevnih skupnostih. Seveda pa breme krojenja zdravstvene politike v občini težko lega na ramena občinskih zdravstvenih skupnosti, ki naj izpeljejo to javno razpravo, za katero pa rok začetka in trajanja še ni določen. Predstavniki gorenjskih občinskih zdravstvenih skupnosti so zato na posvetu zahtevali od strokovnih služb gorenjske zdravstvene skupnosti dodatne podatke, s katerimi bi bilo šele mogoče sestaviti konkretnejši predlog samoupravnega sporazuma o pravicah iz enotnega programa zdravstvenega varstva kot tudi sporazum o zobozdravstvenem varstvu ter predloge o drugih dveh sporazumih.

Na težave, ki so posledica prav takšnega pomanjkanja podatkov za orientacijo, so naleteli že v občinskih zdravstvenih skupnostih, na primer v jeseniški, kjer so pohiteli z javno razpravo. Tako bi lažje našli odgovore na vprašanja, ki se iz predloženega gradiva ponujajo: tako še ne vemo odgovora, ali je participacija – kot je nedodelana in na grobo predstavljena – dvignila toliko nasprotovanja, v gorenjski regiji za izpeljavo sedanjega nivoja zdravstvenega varstva sploh potrebna in ali bo prispevek iz združenega dela tolikšen, da za dogovorjene okvire zdravstvenega varstva ne bo potrebno »primakniti« direktno iz porabnikovega žepa. Skratka, sedanje gradivo za te štiri sporazume se ne sme jemati kot nekaj danega, pač pa bo potrebno trdo in odgovorno delo tako po občinah kot tudi v regiji, da bi v teh okvirih našli kot se reče – sami sebe. Še posebej pa so na posvetu poudarili, da si je treba prizadevati za takšna tolmačenja v javni razpravi, ki bi bila razumljiva prav vsakemu občanu.

Sklepna praznovanja

Cerklje – V torek zvečer so s slavnostno sejo svetov 5 KS, ki je bila v osnovni šoli Davorin Jenko, zaključili praznovanja krajevnega praznika petih krajevnih skupnosti cerkljanskega območja Zalog, Poženik, Brnik, Šenturska gora in Cerklje.

Slavnostni seji so prisostvovali številni predstavniki skupščine občine Kranj, predstavniki krajevnih skupnosti in družbenopolitičnih organizacij cerkljanskega področja ter organizacij združenega dela.

Delegacija članov družbenopolitičnih organizacij je položila vence k spominskemu obeležju in spomeniku NOB, ki stoji v središču Cerkelj in na katerem je vklesanih 83 imen padlih borcev in žrtev fašističnega terorja.

Slavnostni govor je imel predsednik sveta krajevne skupnosti Cerklje Janez Žargaj, kulturni program pa so izvedli učenci, in pevski zbor osnovne šole Davorin Jenko. Za dolgoletno uspešno sodelovanje na športnem področju in avto-moto športa so podelili priznanja ŠD Krvavec in AMD Cerklje ter njenima predsednikoma Janezu Oblaku in Jožetu Koroščcu. Za uspešno sodelovanje na kulturnem področju pa je posebno priznanje prejela Martina Robas.

Janez Oblak, predsednik ŠD Krvavec, je najboljšim ekipam in posameznikom podelil lepe pokale in priznanja, ki so jih dosegli v tednu športa. Ob praznovanju, ki je bilo že 17. po vrsti, je bilo tudi več prireditev, pričelo pa se je s spominsko svečanostjo na Kriški planini s četrtim srečanjem borcev, aktivistov in planincev krvavškega območja, in nadaljevalo s proslavo Rdečega križa in podelitvijo priznanj krvodajalcem in gasilsko vajo v Poženiku, v nedeljo pa so na Spodnjem Brniku odkrili spomenik padlim borcem v NOB iz krajevne skupnosti Brnik, v Zalogu pa predali namenu 1700 metrov občinske ceste proti Komendi in 1880 asfaltne ceste na Cerkljansko Dobravo. Tako so vasi pod Krvavcem dobile dobro cestno povezavo. Spretnostna vožnja s traktorji pa bo v nedeljo ob 9. uri v Cerkljha.

Graditelji!

Komunalno, obrtno in gradbeno podjetje z n. sol. o.

TOZD Operkarne Kranj b. o.,
Stražišče, Pševska c. 18
in Opekarna Maribor – Radvanje p. o.

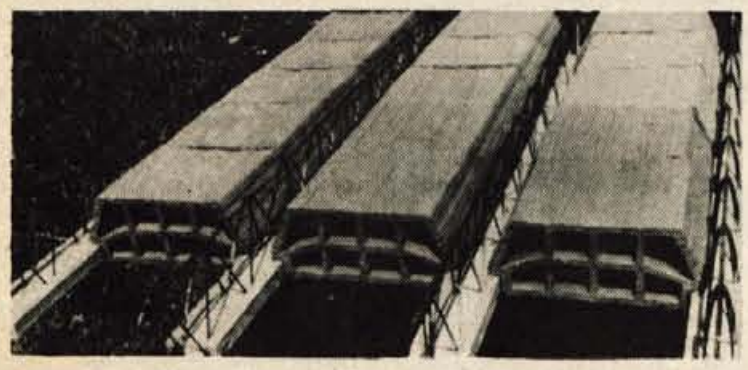

Vam v kooperaciji nudita montažni strop »NORMA«

Prednosti »NORMA« stropa so:
- je montažen, čas gradnje minimalen;
- je lahek in enostaven za montažo;
- je v modularnih merah;
- je kakovosten in poceni;
- dobra toplotna in zvočna izolacija;
- spodnja površina stropa je v celoti opečna.

Kupce obveščamo, da se je prodajna služba 27. septembra 1977 preselila v nove prostore v **Stražišče, Pševska cesta 18, telefon 21-140, 24-857.**

Se priporočamo.

V sredo so v Škofji Loki odprli prenovljeno kino dvorano. Ob tej priložnosti je v. d. direktorja Kina Sora Franc Jesenko povedal, da je kolektiv denar za obnovo zbiral skoraj deset let. Zbrali so 750.000 dinarjev, obnova pa je veljala 1,150.000 dinarjev. Zato je 250.000 dinarjev prispevala kulturna skupnost Slovenije, poleg tega pa sta tudi SGP Tehnik in tovarna Stol pomagala s kreditom. Sedaj so obnovili notranjost dvorane in jo na novo opremili, v prihodnje pa nameravajo urediti še pročelje hiše in okolico kina. Gradbena dela pri obnovi so opravili delavci SGP Tehnik, pri urejanju in opremljanju so sodelovali Alples, Slikopleskarstvo in Termika, načrt za obnovo pa je pripravila ing. arh. Anika Logar. Za Jesenkom je spregovoril predsednik škofjeloške kulturne skupnosti Andrej Pavlovec, ki je tudi razglasil, da je dvorana odprta. Zatem je nekaj pesmi zapel jelovški oktet, za konec pa so zavrteli domači film Akcija. – Foto: F. Perdan

NA DELOVNEM MESTU

Stražišče – V sušilni peči opekarne v Stražišču posušijo in vžgejo mesečno skoraj poldrug milijon enot opeke normalnega formata ali tako imenovanega zidaka. Peč obratuje neprekinjeno noč in dan, naenkrat pa sprejme okrog 100.000 opečnih enot. Z njo je treba umno in pretehtano ravnati. Opekarna bi utrpela veliko škodo, če bi bila opeka preveč ožgana ali bi kupci prejeli premalo opečeno opeko. V peči mora biti temperatura enakomerno razporejena in se mora gibati med 900 in 1000 stopinjami.

Husein Hasanagič, rojen 20. julija leta 1936 v Selu pri Cazinu blizu Bihaća, se je preselil v Kranj maja leta 1958, se naselil blizu opekarne v Stražišču in se zaposlil kot kurjač krožne peči v tamkajšnji opekarni, ki je sedaj poslovna enota TOZD Opekarne Komunalnega, obrtnega in gradbenega podjetja iz Kranja. Navezal se je na del Stražišča, kjer stanuje, za katerega pravi, da ga ne bi zamenjal, čeprav bi mu ponudili večje in modernejše stanovanje. Tudi z delom je zadovoljen. Vsa leta življenja v Kranju bedi nad delovanjem opekarske peči, čeprav ima zaradi mraza in velike vročine že težave z vidom in revmo. Vendar nadloge za zdaj uspešno premaguje, razen tega pa gre redno dvakrat letno na sistematični zdravniški pregled.

»Prva leta službovanja v opekarni so bila najtežja,« je pripovedoval v sredo med tekanjem ob napravah krožne peči v stražiški opekarni kurjač Husein Hasanagič. **»Delo je bilo izključno ročno. V 24 urah je moral kurjač zmetati skozi posebne odprtine na stropu sušilne peči v špranje med zloženo surovo opeko okrog 4 tone premoga. Razen tega je bilo treba stalno opazovati, da je med opeko enakomerno gorelo. Z zgraditvijo nove opekarne so se delovni pogoji zboljšali, vendar je ročno delo še vedno prevladovalo. Dobili smo posebne regulatorje za vsipavanje premoga v peč, vendar je bila lopata še vedno glavno orodje.«**

Leta 1972 je v stražiški opekarni premog nadomestil mazut. Na dvorišču so vgradili cisterno za 100.000 litrov mazuta, od koder tekočino dve črpalki poganjata na peč. Mazut stalno kroži in se spotoma ogreva, zagori pa šele med 450 in 600 stopinjami Celzija.

»Na peči imamo posebne gorilce, ki skozi odprtine na stropu peči razpršujejo goreči mazut med opeko. Kurjači moramo skrbeti, da je dotok gorečega mazuta enakomeren in da ne pade neposredno na opeko. Preveč bi jo ožgal. Zato pada mazut v peč v ‚prazno', vendar ustvarja tako visoko temperaturo, da se glina lepo in enakomerno žge. 100.000 opeke je vžgane v dveh dneh, pri sušenju in žganju s premogom pa je bila ta doba mnogo daljša,« pojasnjuje žganje gline z mazutom Husein, ki ga prijatelji najraje kličejo ‚Brko'. **»Ko je opeka v prvem delu peči ožgana, jo s pomočjo odpadnega vročega, vendar ohlajenega zraka, ohladim in s tem omogočam, da jo delavci z viličarji takoj zvozijo iz peči in navozijo novo. Tako gori peč noč in dan.«**

Husein Hasanagič ne kani zapustiti dela na vročem stropu peči. Z delovnimi pogoji in osebnim dohodkom je zadovoljen. Vendar bi želel, da bi peč vsaj tri dni na leto ugasnila, da bi si kurjači lahko privoščili brezskrbne praznike. Husein je bil v petnajstih letih na novo leto prost le enkrat!

J. Košnjek

KURJAČ HUSEIN HASANAGIČ

Tovarna hiš

Škofja Loka – Tovarna Jelovica v zadnjem času izredno hitro povečuje svoje proizvodne zmogljivosti. Nova proizvodna hala, ki so jo zgradili ob obratu Stari dvor, še ni povsem nared, ko so že začeli graditi še eno novo tovarno. V prvi bodo izdelovali okna s tesnilnimi stekli, ki predstavljajo novost na našem tržišču, v drugi, zrasla bo na Trati pa bodo izdelovali montažne hiše. Tovarno montažnih hiš gradi temeljna organizacija Montažni objekti.

Najprej bodo zgradili proizvodno halo, ki bo imela 3200 kvadratnih metrov delovne površine. V njej bodo stroji za izdelavo stenskih elementov. Ob proizvodni hali bo tudi upravna stavba, ki bo imela tri etaže. Potem bodo zgradili še eno halo, ki bo podobna prvi, le da tam ne bo stekla proizvodnja, temveč bodo v njej uredili skladišča. Nazadnje pa bodo zgradili še kotlovnico, sušilnico in mehanično delavnico.

Prvo proizvodno halo so že začeli graditi. Drugi naj bi vgradili temeljni kamen še ta mesec, zadnji del pa bo predvidoma narejen prihodnje leto. Dela so zaupali gradbenemu podjetju Tehnik iz Škofje Loke.

Proizvodna hala, ki je montažni objekt, bo že kmalu zgrajena in pripravljena za opremljanje. Večina novih strojev je že kupljenih. Zadnji naj bi prispeli na Trato do novega leta. Seveda se bo v novo tovarno preselilo tudi nekaj sedanje opreme.

Ob tem velja omeniti, da povečane zmogljivosti ne bodo zahtevale veliko novih delavcev. Delo bo potekalo po sodobni tehnologiji in na sodobnih linijah in bo tudi zahtevalo manj fizičnega napora. Poleg tega bo temeljna organizacija Montažni objekti kupila tudi posebna avto dvigala, ki bodo odpravila najtežja dela pri prevažanju montažnih hiš – ročno nakladanje in razkladanje stavbnih elementov. Montažne elemente bodo z dvigalom postavili tudi na obod oziroma temelje hiše. S tem bodo prihranili veliko dela in truda delavcem, ki delajo na montaži hiš. L. Bogataj

Več mleka, manj pitancev

Škofja Loka – V tej občini kmetijska proizvodnja hitro narašča, vendar ne enakomerno na vseh področjih. Predvsem se je letos povečala proizvodnja in prodaja mleka. Lani so ga kmetijske zadruge odkupile 1,796.000 litrov, letos pa samo v prvem polletju 1,041.000 litrov in so s tem dosegle 58 odstotkov letošnjega plana. Upada pa proizvodnja pitane govedi, kar je posledica neusklajenih cen. Lani je bilo odkupljenih 1660 ton, letos v prvem polletju pa komaj 696 ton pitancev.

L. B.

Svetovni kongres emajlircev

Bled – Od 25. do 29. septembra je bil na Bledu deseti svetovni kongres emajlircev. Organiziralo ga je Združenje emajlircev Jugoslavije pod pokroviteljstom slovenskega izvršnega sveta. Poleg strokovnjakov iz Jugoslavije so se kongresa udeležili predstavniki še iz 18 držav in sicer iz Madžarske, Poljske, ZDA, Češkoslovaške, iz obeh Nemčij, Anglije, Španije, Nizozemske, Francije ... Razpravljali so o nanašanju emajla in o različnih novostih v tem tehnološkem postopku.

L. F.

IZ GLASIL DELOVNIH ORGANIZACIJ

JELOVICA

LASTNA PRODAJNA MREŽA

Verjetno nima nobena lesna tovarna v Jugoslaviji tako razvejane lastne prodajne mreže kot Jelovica iz Škofje Loke. S svojimi poslovalnicami od julija dalje, ko so odprli nekaj novih, pokriva celotno državo. Prednosti lastne trgovske mreže so se že večkrat pokazale in z raziskavami trga so ugotovili, da bi bilo prodajanje samo v Škofji Loki že vnaprej obsojeno na neuspeh. Jelovica ima po vsej državi 17 poslovalnic in 4 predstavništva. Letos so odprli poslovalnice v Baru, Kragujevcu, Valjevu in Osijeku. Praktično v vsej Jugoslaviji ni več kraja, kjer izdelki Jelovice ne bi bili dostopni kupcem.

IZOBRAŽEVANJE DELAVCEV

V Jelovici je tudi letos izobraževanje delavcev potekalo po programu. Novost pa je bila v tem, da so v šolanje vključili delavce iz oddaljenih obratov. Tako so organizirali tečaj za priučitev na Sovodnju. Obiskovalo ga je 14 delavcev. Tečaj je obsegal 160 ur teorije in prakse in so ga vsi delavci uspešno naredili. Absolvetni tega tečaja so se prijavili na višjo stopnjo šolanja in zato v Jelovici že načrtujejo organizacijo pouka za poklice ozkega profila.

Tržič – Popravilo podgorske ceste – *Delavci Cestnega podjetja iz Kranja že nekaj časa modernizirajo odsek podgorske ceste Bistrica pri Tržiču – Begunje od kamnoloma nad Bistrico do odcepa ceste v Leše. Dela, ki jih financira republiška skupnost za ceste, izredno hitro napredujejo, in utegnejo na tem odseku kmalu vgraditi asfalt. (jk) – Foto: F. Perdan*

Velika želja Tržičanov

Moderna vpadnica do prihodnjega občinskega praznika

Pešci največji problem na vpadni cesti v Tržič – Pred kratkim začetek gradnje mostu in nasipa, kar bo veljalo 10 milijonov dinarjev – Vpadnica popolnoma urejana do prihodnjega občinskega praznika

TRŽIČ – Vpadna cesta v Tržič se začenja pri odcepu od ljubeljske magistralne ceste in poteka mimo Peka, Združene lesne industrije, ob strugi Bistrice do zgornjega vhoda v Bombažno predilnico in tkalnico in odtod dalje do križišča pri novi avtobusni postaji. Postopno urejevanje vpadne ceste terja od Tržičanov že leta precej truda in denarja. Največje preglavice pa povzroča odsek vpadne ceste od spodnjega vhoda v Bombažno predilnico in tkalnico oziroma zgornjega vhoda v Peko, gledano iz smeri od Peka proti Tržiču, od zgornjega vhoda v BPT oziroma križišča s cesto, ki se odcepi proti Križam in Pristavi na eni in proti avtobusni postaji v središču mesta na drugi strani. Na tem odseku so bili v še posebno nevarnem položaju pešci, ki se pogosto niso imeli kam izogniti pred motornimi vozili. Na eni strani jih je utesnjeval breg, na drugi pa struga Bistrice.

Tržičani so planirali urejevanje tega dela vpadnice v skladu s finančnimi možnostmi. Lani je bil zgrajen nad cestišče in strugo dvignjen pločnik, dolg okrog 300 metrov. Lani načrtovana prestavitev drogov za javno razsvetljavo je bila uresničena letos. To je bil prvi del urejevanja tega dela vpadnice, ki je veljala nekaj nad dva milijona dinarjev.

Pred dnevi so se Tržičani lotili urejevanja drugega dela vpadnice. Dela so zaupali gradbenemu podjetju Gradbinec. Po priporočilu republiških cestnih organov obsegajo ta dela zgraditev mostu in nasipa od konca novega pločnika do zgornjega oziroma spodnjega vhoda v Peko oziroma BPT. Začetek del se je zavlekel, saj je bilo treba pridobiti kopico soglasij od vodnogospodarskih, poštnih in elektrogospodarskih organov do soglasja Bombažne predilnice in tkalnice in Partizana, ki ima v obsegu gradbišča rokometno igrišče. Tržičani so nameravali modernizirati cesto po sedanji trasi, republiški cestni organi pa so terjali kljub dražji investiciji zgraditev novega mostu, saj so menili, da bosta oster ovinek za Pekom in ozek most s komaj pet metrov širokim cestiščem še naprej kljub modernizaciji ovirala promet. Ta cesta je namreč regionalna in je del podgorske ceste Golnik – Begunje. Zgraditev mostu in nasipa bo terjala 10 milijonov dinarjev, prispevala pa jih bodo republiška skupnost za ceste in občinska skupščina iz sklada za negospodarske investicije. Graditelji si pomagajo tudi s posojili in viškom zbranega posojila za ceste, ki se bo prihodnje leto že sprostil.

Po zgraditvi mostu in nasipa čaka graditelje še ureditev celotne trase in zagotovitev še boljših pogojev za pešce. Tržičani računajo, da bodo do prihodnjega občinskega praznika 5. avgusta leta 1978 dela končana.

J. Košnjek

X. sejem op reme v Kranju

Več novosti

Kranj – Predsednik tržiške občinske skupščine Milan Ogris bo v ponedeljek, 10. oktobra, ob 9. uri v Savskem logu v Kranju odprl deseti mednarodni sejem opreme. Na več kot 5000 kvadratnih metrih pokritih razstavnih površin bo tokrat sodelovalo prek 100 razstavljavcev, od tega 19 tujih.

Posebnost letošnjega sejma bo, da bo bolj kot doslej na njem prikazana najrazličnejša oprema; tako gradbena, stanovanjska in industrijska. Prvič pa se bodo predstavila s svojimi izdelki tudi tekstilna podjetja Tekstilindus, Bombažna predilnica in tkalnica Tržič, Sukno Zapuže, Gorenjska predilnica Škofja Loka, Odeja Škofja Loka in druga.

Na letošnjem jubilejnem sejmu pa bo še več drugih novosti. Prvič bo na prireditvi razstava in prodaja likovnih del. Namen te razstave je približati obiskovalcu tudi tako imenovani likovni del opreme. Za organizacijo te razstave se je zavzelo tudi Društvo slovenskih likovnih umetnikov, na njej pa bo sodelovalo blizu 20 slikarjev in kiparjev.

Med novostmi pa velja omeniti tudi nakup ozimnice. Prodajo le-te bosta organizirala Temeljna zadružna enota sloga Kranj in Živila Kranj. Prav tako bodo letos pripravili razstavo gob, v posebni gobarski restavraciji pa bo brezplačna poskušnja jedi in istrskih vin. Prireditelji so znižali tudi cene vstopnicam. Tako bo za otroke do 6. leta starosti vstop brezplačen, od 7. do 14. leta starosti bodo vstopnice po 7,5 dinarja, polne vstopnice pa bodo po 15 dinarjev. Slednje bodo imele tudi kupon za brezplačno pokušnjo vin ali gobarskih jedi. Razen tega bo polovična vstopnina tudi za invalide in vojake. Poseben popust pa bodo imele tudi organizirane šolske skupine. Vstopnice zanje bodo po 5 dinarjev. Priporočajo jim predvsem ogled razstave gob.

Na letošnjem sejmu bodo podelili tudi priznanja za najbolje urejene razstavne prostore in izdelke.

A. Žalar

Iskra – sopotnik napredka

Na simpoziju jugoslovanske telekomunikacije (YUTEL) sta bila tudi eksekutivni direktor Telekom 79 (levo) Werner Wolter in namestnik direktorja CCITT (desno) Jurij Savitski. Povedala sta, da se je jugoslovanska elektronska industrija v zadnjih letih izredno razvila in veliko prispevala k ekonomskemu razvoju.

Iskra je na letošnji mednarodni razstavi prikazala tudi elektronsko nisno telefonsko centralo za 16 priključnih linij. Zanjo so se še posebej zanimali strokovnjaki. Posebnosti te centrale so neslišno delovanje, velika hitrost preklapljanja, kvalitetne zveze, veliko daljša »življenjska« doba od klasičnih central. Centralo so razvili Iskrini strokovnjaki, tuji strokovnjaki pa so ocenili, da pomeni sam vrh v svetovni telefoniji.

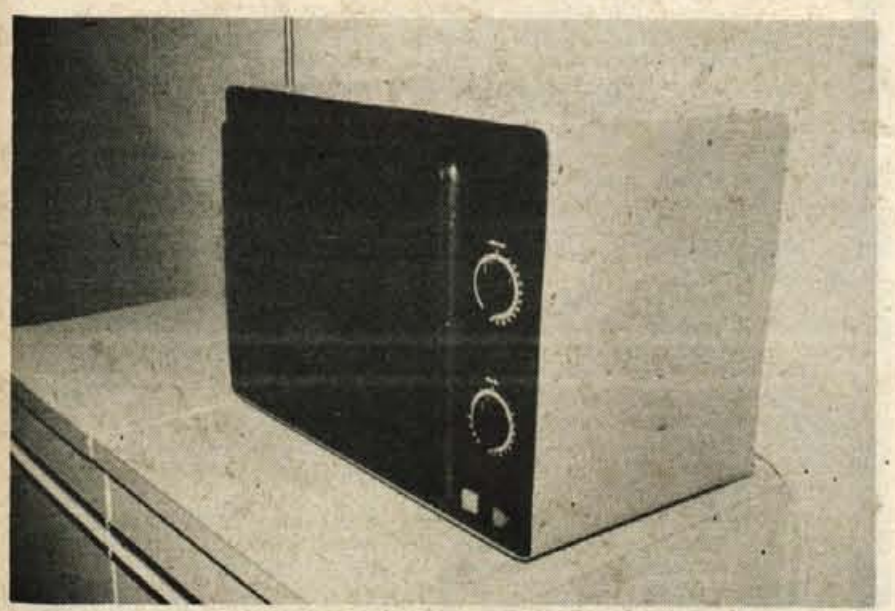

Nov Iskrin izdelek so tudi mikrovalovne pečice, v katerih je moč hrano pripraviti v nekaj minutah

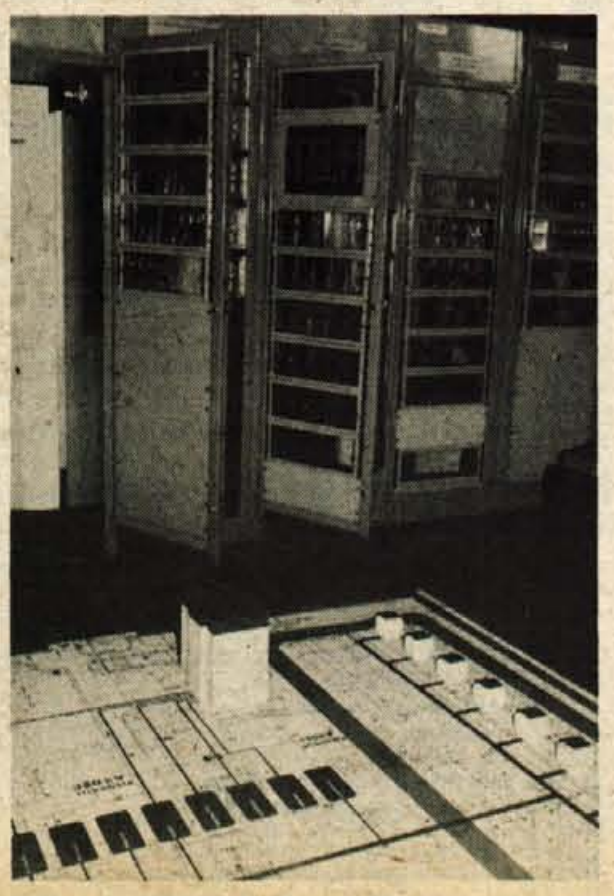

Že nekaj časa je Iskra znana tudi po proizvodnji razvitih integriranih sistemov za avtomatizacijo in vodenje energetskih objektov in omrežij

Pod naslovom Iskra – sopotnik napredka se na letošnji 24. mednarodni razstavi Sodobna elektronika '77 predstavlja tudi ta velika slovenska delovna organizacija, ki je bila pred leti tudi pobudnik mednarodnega sejma Sodobna elektronika. Letošnjo mednarodno razstavo je v ponedeljek, 3. oktobra, na Gospodarskem razstavišču v Ljubljani odprl podpredsednik zveznega izvršnega sveta Berislav Šefer. Na razstavi letos sodeluje 411 razstavljavcev iz 22 držav; med njimi je 73 jugoslovanskih delovnih organizacij. Berislav Šefer je na otvoritvi poudaril, da sodi elektronska industrija med najbolj dinamične panoge naše industrije. V minulem petletnem obdobju je namreč njena proizvodnja naraščala s poprečno 10-odstotno stopnjo rasti. Enaka dinamika pa je predvidena tudi za naslednje srednjeročno obdobje.

SOPOTNIK NAPREDKA

Če govorimo o Iskri, potem velja posebej poudariti, da je bila ta velika delovna organizacija, z blizu 30.000 zaposlenimi danes, pred 24. leti eden od pobudnikov te mednarodne prireditve v Ljubljani. Poleg kranjske Iskre so takrat dale pobudo za to razstavo še IEV, Telekomunikacije in TELA iz Ljubljane, ki so se kasneje združile in danes tvorijo jedro celotne proizvodnje v združeni Iskri. Razen tega velja o Iskri poudariti, da je ta delovna organizacija od prvih začetkov 1946. leta zares naglo napredovala. Iz njene zibelke v Kranju so nastale in se razvile številne delovne organizacije, ki se danes tako vsaka zase, predvsem pa kot celota, vključujejo v sam vrh svetovnih tehnologij.

Naslov letošnje 24. mednarodne prireditve v Ljubljani je vsebinsko zelo široko. Sodobna elektronika namreč v svetu vse bolj pomeni osnovo za nadaljnji razvoj. Brez nje si danes skorajda ni moč predstavljati ekonomskih dosežkov, ki na najrazličnejših področjih celo odločilno vplivajo na odnose in razvoj na našem planetu. V tovrstnem razvoju in tudi pomenu prireditve v Ljubljani pa si je Iskra izbrala zares pravo ime, saj se predstavlja pod naslovom: Iskra – sopotnik napredka.

Ekonomska moč Iskre ne sloni le na minulih proizvodnih uspehih. Pogled podjetja je usmerjen v jutri. Razvojna dirka namreč preveva vse enote (TOZD) podjetja in vsi se zavedajo, da bo že jutri več ali manj zastarelo, kar proizvajajo danes. Elektronika namreč ne pozna razvojnega predaha. To se kaže tudi v odnosu do tovrstnega dela. Posamezni izumitelji v elektroniki, ki so bili pred časom pionirji razvoja in napredka, namreč danes malo pomenijo. Sleherni posameznik je v tem procesu le del skupinskega dela.

Tako si je Iskra do 1980. leta začrtala v svojem družbenoekonomskem razvoju obsežne raziskave in idejne zamisli, ki pomenijo osnovo za tehnični napredek v naslednjih letih. Gre za raziskave tako imenovanih kompleksnih sistemov v nekaterih perspektivnih panogah, pri čemer imata posebno vlogo mikroelektronika in poslovno ter procesno računalništvo. Danes se Iskra že lahko pohvali, da dosledno sledi začrtanemu razvojnemu programu. Del tega pa so tudi prikazani izdelki na letošnji mednarodni razstavi, ki jo bodo zaprli danes, 7. oktobra.

SIMPOZIJ YUTEL

Običajni obiskovalec in tudi strokovni opazovalec se bo na letošnji prireditvi Sodobna elektronika morda težko znašel V pravem pomenu besede gre za pravi sejem najrazličnejših dosežkov. Vendar prireditev na vseh področjih presega sejemske okvire. Po eni strani je to paša za oči običajnega (nestrokovnega) obiskovalca, hkrati pa (morda na trenutke tudi prikrit) pregled dosežkov v tem trenutku na področju elektronike. Mednarodni pomen in kvaliteto namreč ni moč zanikati.

Iskra je bila, kot rečeno, po svoje tudi pionir te mednarodne prireditve. Tako kot na razvojno-tehnološkem področju, velja opozoriti na njeno vlogo tudi na organizacijskem. V okviru letošnje mednarodne razstave je bil namreč organiziran tudi enajsti jugoslovanski simpozij o telekomunikacijah (YUTEL). Organizatorji tega simpozija so Jugoslovanska zveza za Etan, Zvezni strokovni odbor za telekomunikacije in Elektrotehniška zveza Slovenije. Najbrž pa ni naključje, da so med prireditelji tega študijsko-strokovnega dela celotne prireditve sodobna elektronika predvsem strokovnjaki oziroma predstavniki Iskre. Zanimanje za ta del prireditve je bilo veliko. Poleg številnih strokovnjakov sta se na primer simpozija udeležila tudi namestnik direktorja CCITT Jurij Savitski (CCITT – mednarodni konsultativni komite za telegrafijo in telefonijo – organ mednarodne unije za telekomunikacije v Ženevi; specializirana organizacija v Združenih narodih) in Werner Wolter, tako imenovani eksekutivni direktor Telekom 79 (svetovna razstava telekomunikacij in organ mednarodne misije za telekomunikacije v Ženevi). Ta simpozij ima torej pomemben mednarodni značaj, hkrati pa je tudi prispevek pri reševanju gospodarske in obrambne sposobnosti naše države. Namen te prireditve pa je, naj bi tudi v prihodnje domači in tuji strokovnjaki na njej poročali o najnovejših domačih in tujih dosežkih na področju tako imenovanih specializiranih strokovnih tem. V prihodnje bo v okviru celotne mednarodne razstave prav gotovo tudi ta prireditev prispevala k nadaljnjemu razvoju izmenjave izkušenj; Iskra pa ostaja v tem programu pri geslu: Sopotnik napredka.

NE LE RAZSTAVA

Vendar razstava Sodobna elektronika ni le strokovna prireditev. Tudi nestrokovni obiskovalec je na njej lahko videl marsikaj zanimivega. Če govorimo o Iskri, se je tokrat predstavila z marsikaterimi novostmi. Poglejmo jih.

Družino radijskih sprejemnikov zastopa najprej Savica SSN 1310 s tremi valovnimi dolžinami. Dopolnitev tega radijskega sprejemnika je Savica SSG 1320, ki ima ugrajen električni gramofon. Omeniti velja tudi radijski sprejemnik z ugrajenim kasetnim magnetofonom in mikrofonom z oznako Planica SSM 2070.

Najnovejši sprejemnik, ki ga Iskra prvič prikazuje, pa je stereofonski radijski sprejemnik STT 2030 Hi-Fi. To je novost, ki si jo bo marsikdo lahko omislil. Sicer pa v sodelovanju s Philipsom Iskra za ljubitelje vrhunske glasbe predstavlja tudi različne stereofonske omarice oziroma zvočnike. Ob tem omenimo še električni gramofon Iskra Hi-Fi stereo, s katerim z ustreznimi Iskrinimi zvočnimi omaricami lahko dobimo v vsakem stanovanju kvalitetno (vrhunsko) glasbo.

Podobno kot na področju radijskih sprejemnikov se je povečala tudi »družina« Iskrinih črno-belih in barvnih televizorjev. Poleg znanih je prav gotovo zanimiva novost prenosni črno-beli televizijski sprejemnik Panorama Minirama Pika s plastičnim ohišjem in tako imenovanimi drsnimi potenciometri. Pri tem sprejemniku je zaslon pokrit s posebnim filtrom, ki vpija dnevno svetlobo. Najnovejši barvni televizor pa je Panorama 66 z zaslonom 66 centimetrov. Posebnost tega televizorja je, da ima razen vseh dosedanjih dosežkov že 12 vnaprej nastavljivih kanalov. Ta televizor je hkrati tudi plod najnovejših sodobnih konstrukcijskih dosežkov.

Med drugimi pa so zanimive tudi novosti s področja električnih ur. Iskra je prva v državi izdelala električne ure s sistemom kremenčevega nihajnega oscilatorja. Pri teh stenskih urah je značilna izredna točnost, saj v enem letu odstopa le za nekaj sekund. Kremenčeva ura, imenovana Iskra quarz, s temi lastnostmi pa je bila že nagrajena tudi za oblikovanje ohišja oziroma embalaže.

Nov Iskrin izdelek so tudi mikrovalovne pečice, namenjene za hitro pripravo manjših količin hrane, za odmrzovanje in pripravo že napol pripravljene hrane; skratka, so v pomoč gospodinjam, ki nimajo veliko časa.

– – –

Iskra se na letošnji 24. mednarodni razstavi Sodobna elektronika predstavlja z zares številnimi novostmi. Za omenitev in prikaz vseh je premalo prostora. Velja pa ob tem na koncu še posebej poudariti, da se je Iskra tudi tokrat v pravem pomenu besede predstavila na prireditvi v Ljubljani urpavičeno pod naslovom – Sopotnik napredka; in to ne le na tehnološkem področju gospodarskega razvoja, marveč tudi na tistem, ki mu po domače pravimo, uporabnost tehnike v vsakdanji rabi.

Veliko zanimanje na razstavi so med nestrokovnimi obiskovalci vzbujali Iskrini radijski in televizijski sprejemniki in drugi izdelki s področja akustike

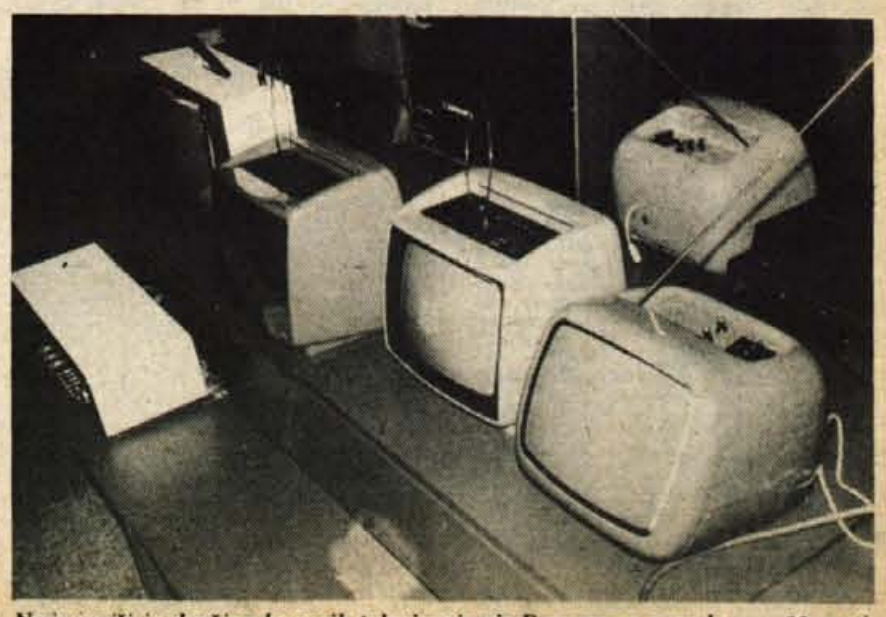

Najnovejši iz družine barvnih televizorjev je Panorama z zaslonom 66 centimetrov. Poleg drugih posebnosti ima tudi 12 vnaprej nastavljivih kanalov.

Risba kranjskega učenca na znamki v čast srečanja otrok Evrope

»Kopalec« na milijon znamkah

Skupnost jugoslovanskih PTT je v sodelovanju z organizatorjem letošnjega Srečanja otrok Evrope z naslovom Radost Evrope v letošnjem oktobru izdala dve priložnosti poštni znamki z reprodukcijami otroških risb. Ena od znamk, ki so v prodaji že od 3. oktobra, je za nas, posebej pa še za Kranj izredno zanimiva. Na znamki za 4,90 din je namreč izdelek Francija Mraka, starega 12 let, učenca 8. razreda osnovne šole Lucijana Seljaka iz Kranja.

Seveda je bil Franci kot tudi njegov pedagog ak. slikar Vinko Tušek presenečen, da se je slika Kopalca pojavila kot znamka v milijonski nakladi. **»Pred dvema letoma smo poslali vrsto izdelkov naših učencev na razstavo o varstvu okolja v Novi Sad,** je povedal Vinko Tušek. **»Običaj je, da slik s te razstave ne vračajo. Kaže, da si je organizator srečanja Radost Evrope izbral primerno sliko za priložnostno znamko prav iz zbirke slik na tej razstavi, saj na kakšnem natečaju za znamko s slikami naših učencev nismo sodelovali.«**

Franci se mogoče niti ne zaveda pomena takšne znamke, niti v svoji skromnosti ne ve, kako imenitna je njegova slika. V njej sta sijajno združena hladno-topli kontrast, ki ga morajo po učnem programu likovnega pouka obvladovati učenci šestih razredov, s samostojno ustvarjalnostjo. Prav to kombinacijo obveznega znanja in pa lastne kreativnosti je opazil verjetno tudi selektor slik in skupaj s predlogom za drugo znamko neke ruske učenke odločil o usodi teh otroških slik.

Franci sicer pravi, da mu risanje ni posebno pri srcu, da mu je ljubši nogomet, kar mu je verjeti; radi pa verjamemo tudi njegovemu pedagogu, da Franci pač imenitno riše – omenjena risba je bila v tempera tehniki – in si pri likovnem pouku prizadeva za dobre izdelke. **»Kar je pa najvažnejše po mojem mnenju«,** poudarja Vinko Tušek, **»ni le, da se šola afirmira na tak način, pač pa so uspehi učencev na raznih likovnih prireditvah doma in v tujini, ki se jih tako kot druge šole veliko udeležujemo, prispevek k estetski vzgoji mladega človeka.«**

L. Mencinger

Prizadevanje kranjske glasbene šole za dvig glasbene kulture

Uspeh ne pride čez noč

»Samo veseli smo lahko letošnjega dokaj velikega zanimanja za vpis v glasbeno šolo, pravi ravnatelj Glasbene šole Lojze Ajdič, »tako da smo morali kar precej kandidatov za instrumentalne oddelke in za oddelek solo petja odkloniti. Skupaj s predšolsko skupino v ritmično-melodičnem oddelku imamo zdaj skoraj 400 učencev.«

Pri glasbenem pouku je tako kot še tudi drugje pomembno dokaj zgodaj začeti: skupina najmlajših se kasneje usmerja v druge glasbene oddelke, seveda ne vsi. Mnogo mladih se nato odloča ne samo za glasbene instrumente, pač pa tudi zborovsko petje, ki se začenja v zborčku najmlajših. S takšnimi osnovami glasbene vzgoje seveda ni težko najti pot do pevskih zborov tako na osnovni šoli kot kasneje na gimnaziji, ki trenutno edina med srednjimi šolami goji zborovsko petje, kasneje z odraščanjem pa je pevskih zborov pri nas kar precej, čeprav bi prav sedaj lahko govorili o nekakšnem zastoju te amaterske glasbene dejavnosti.

»Letos je naraslo tudi zanimanje za oddelek solo petja,« pravi ravnatelj Ajdič. »Če pravimo, da smo Slovenci narod pevcev, potem so le štirje oddelki solopetja med 45 glasbenimi šolami v Sloveniji kaj malo, od tega sta kar dva oddelka na Gorenjskem, in sicer v Kranju in Škofji Loki. Letos smo morali zavrniti 18 kandidatov za solo petje, ker ima naša glasbena šola le enega pedagoga: prof. Hajdarovičeva ima zdaj 10 učencev, tako da trenutno na več ni mogoče misliti.«

Iz kranjske glasbene šole izhaja vrsta znanih šolanih pevcev, sedanji učenci pa, kot z zadovoljstvom povedo na šoli, tudi veliko obetajo. Seveda se vsi solistični pevci ne odločajo za težavno pevsko kariero na primer v operi, veliko jih privabi ne dosti manj zahtevno petje v komornih zborih, le redki pa se odločajo za pedagoški poklic solo petja.

»Čeprav smo v zadnjem času tako lani kot letos dosegli več pomembnih uspehov, naši učenci so prinesli priznanja z vrste glasbenih tekmovanj, pa bi vendarle omenil prav zadnji uspeh: na avdiciji za sprejem v našo najprominentnejšo skupino pevcev Slovenski oktet je bil učenec naše pedagoginje prof. Hajdarovičeve Stane Vidmar zelo uspešen, tako da upamo, da ga bo nadaljna pevska pot pripeljala med stalne člane Slovenskega okteta.«

Stane Vidmar je 25-letni strojni tehnik zaposlen v kranjski Savi: k solo petju pa hodi zdaj že četrto leto. Seveda ima tudi pevsko »tradicijo«, saj je bil član šenčurskega in Savskega okteta, kasneje pa se je odločil za solistični študij. Trdo delo, ki ga zahteva petje, mnogo odrekanja, discipline je lani že prineslo uspehe, saj je na pevskem tekmovanju, ki ga organizira Slovenska opera, dosegel drugo mesto (prvo mesto ni bilo podeljeno). Prof. Hajdarevičeva mu obeta še velik razvoj seveda ob trdem in vztrajnem delu, katerega prvi sadovi pevskega uveljavljanja mladega nadarjenega baritonista se kažejo že sedaj.

L. M.

Prof. Hajadrovičeva in njen obetajoči učenec Stane Vidmar

Plesni tečaji v kranjskem domu JNA

Verjetno se zavedamo, še posebej mladina, da si z obvladovanjem plesnih veščin omogočamo polnovredno vključevanje v družabno življenje in v okolje, kjer živimo. Pri malokateri dejavnosti se lahko tako hitro sklepajo nova poznanstva in prijateljstva. Plesna vzgoja pa je tudi del vsestranske izobrazbe mladega človeka: pravimo, da ples sodi h kulturi vsakega posameznika.

V Kranju je že nekaj časa manjkalo strokovno vodenih mladinskih plesnih tečajev odprtega tipa: pred kratkim pa se je za mlade poleg že obstoječih možnosti plesnega udejstvovanja odprl nov plesni tečaj v Domu JNA. Vodenje je prevzel izprašani in usposobljeni plesni učitelj Dušan Homan, član Zveze plesnih učiteljev SR Slovenije. Prostor za plesne tečaje je z razumevanjem odobrilo vodstvo kranjske garnizije.

Program plesnih tečajev v domu JNA je privlačen tako za začetnike kot tudi za take, ki si hočejo samo osvežiti znanje osnovnih plesov, ter za vse, ki svoje sedanje znanje želijo izpopolniti s temperamentnimi latinsko ameriškimi in pa najnovejšimi modnimi beat – pop plesi. V standardnem programu so angleški valček, foxtrot, polka, tango in dunajski valček, med latinsko ameriškimi plesi so rumba, samba, cha-cha, pasodoble in boogie-jive, med modernimi plesi pa so na sporedu stomp, the nasty, mr. pibb, mery downtown, mehikanski valček itd.

Prvi tečaj se je začel 27. septembra, in sicer je ob torkih vsakič ob 17.30 do 19.30. Drugi tečaj se bo začel prav tako v torek, in sicer 18. oktobra ob 19.30. Nedeljski tečaj pa se bo pričel 16. oktobra ob 10. uri dopoldne in bo trajal do 12. ure. Prijave za vse tečaje so ob torkih ob 17.30 v Domu JNA ter seveda tudi ob pričetku kasnejših tečajev.

Skupinski modni ples

Novost pa so tudi predvideni plesni tečaji za otroke od 4. do 11. leta starosti: ta tečaj je prilagojen otrokom, njihovi razvojni stopnji. Tak tečaj imajo tudi v Ljubljani, v svetu pa so plesni tečaji za otroke sploh priljubljeni. Ob zaključkih otroških tečajev se navadno tudi tekmuje, prireditvi pa prisostvujejo tudi starši. Da so takšni tečaji resnično priljubljeni, pove že to, da je bilo letos v Parizu celo evropsko prvenstvo pionirjev v plesu.

Tamburaški koncert

Tamburaški orkester Bisernica iz Reteč pri Škofji Loki bo v nedeljo, 9. oktobra, ob 16. uri v kulturnem domu slavil 25-letnico svojega neprekinjenega delovanja. Tamburaški orkester je bil v Retečah dejansko ustanovljen leta 1925, vendar je v nekaj obdobjih prenehal delovati iz različnih vzrokov. Od leta 1952 dalje pa ta orkester neprekinjeno deluje na glasbenem področju in dosega vidne uspehe. Ko je pred nekaj leti pričel sodelovati tudi s folklorno skupino tovarne Sava iz Kranja, so imeli skupne nastope že po mnogih državah v zamejstvu.

Na nedeljskem koncertu se bo občinstvu predstavil tudi zbor še živečih članov iz leta 1925, zaigral pa bo tudi zbor iz leta 1952 in za njimi oba sedaj obstoječa zbora. V nadaljnjem programu pa bo nastopil še operni pevec Ladko Korošec, oktet Sava iz Kranja, Dekliški sekstet iz Bukovice in drugi. Vsi ljubitelji lepega petja in glasbe ste torej vljudno vabljeni na ta koncert.

R. F.

Folkloristi »Save« v Italiji

V Dolini pri Trstu je bila v nedeljo, 25. septembra, tradicionalna prireditev zamejskih Slovencev »Praznik grozdja«, ki jo domačini organizirajo vsako zadnjo nedeljo v septembru že dvaindvajset let. Obiskovalci so lahko segali po grozdju, pokušali domače vino in uživali v kulturnem programu: najprej je nastopila domača godba na pihala, nato pa so godbeniki prepustili oder furlanski folklorni skupini iz Capricese v Italiji.

V nadaljevanju programa je nato nastopila folklorna plesna skupina Sava iz Kranja, ki je občinstvo ogrela že z gorenjskimi plesi. Sledil je nastop mladinskega pevskega zbora Mladinski šopek iz Mačkolj in domačega mešanega pevskega zbora France Prešeren iz Boljunca. Višek prireditve pa je bil prav gotov drugi nastop folklorne skupine Sava s plesi iz Prekmurja in bunjevačkimi plesi. K uspešnosti in pestrosti njihovega nastopa je brez dvoma pripomogel tudi tamburaški orkester Bisernica iz Reteč pri Škofji Loki, s katerim savski folkloristi že vrsto let uspešno sodelujejo.

Z nastopom v Dolini pri Trstu se je za folklorno plesno skupino Sava pravzaprav začela sezona 1977/78, v kateri želijo sprejeti med plesalce še nove člane, ki jim smisel za ritmiko in ples niso tuji. Zato vabijo fante in dekleta v starosti od 15. do 20. leta, da se vpišejo v plesno folklorno skupino vsak dan razen srede ob 20. uri na osnovni šoli Lucijana Seljaka v Stražišču pri Kranju.

Majda Knific

DRUGA SLOVENSKA LITERARNA KOLONIJA

Zadnji dan v septembru in prve dni oktobra je bila v Gradišču v Slovenskih goricah že druga slovenska literarna kolonija, ki je bila organizirana v okviru petega srečanja pesnikov in pisateljev začetnikov.

V koloniji so avtorji brali svoja dela, se med seboj kritično pogovorili in prisluhnili tudi oceni in kritiki mentorjev, ki so tokrat bili: Peter Božič, Miha Mate in Polde Suhodolčan. Izmed svojih vrst so avtorji izvolili tudi poseben uredniški odbor, ki bo pregledoval in zbiral prispevke za knjigo pisateljev in pesnikov začetnikov in ki jo bo izdala ZKO Slovenije. Pogovarjali so se tudi o delu literatov izven osrednje literarne kolonije. Po lanskoletni koloniji so se zbrali v posebno skupino literati z Gorenjske in Ljubljane in pripravili samostojne literarne večere v Šenčurju in nato še v nekaterih drugih gorenjskih krajih.

Literati so se v Gradišču dobro počutili, domačini pa so jim pripravili tudi prijetno tovariško srečanje – ličkanje koruze v vasi Senarska na star štajerski način.

Od gorenjskih avtorjev so se kolonije udeležili: Damjan Jensterle iz Zasipa pri Bledu, Gorazd Majaron in Bogomir Šefic iz Ljubljana-Šiške, Helena Giacomelli, Milan Dedič in Helena Narobe iz Domžal, Čipsi iz Šenčurja, Marko Elsner iz Medvod, Martin Kadivec iz Kranja, Janez Zupan in Tone Pogačnik iz Radovljice ter Sonja Hribovšek iz Kamnika.

F. Erzin

GORENJSKI MUZEJ

V Mestni hiši je na ogled arheološka, etnološka, kulturnozgodovinska in umetnostnozgodovinska zbirka ter stalna razstava del slovenskega kiparja Lojzeta Dolinarja. V 2. nadstropju iste stavbe pa si lahko ogledate etnološko razstavo Kmečko gospodarstvo v Gornjesavski dolini.

V Prešernovi hiši bo do 13. oktobra odprta razstava del slikarja Borisa Lavriča in kiparja Zdenka Grgeljca.

V galeriji Mestne hiše razstavlja akad. slikar Mario Petrić, v stebriščni dvorani pa je na ogled izbor akvarelov akad. slikarja Janeza Mežana, ki ga je pripravil in posredoval Pokrajinski muzej v Ptuju. Obe razstavi bodo zaprli 13. oktobra.

V baročni stavbi v Tavčarjevi 43 je stalna zbirka Narodnoosvobodilna borba na Gorenjskem in republiška stalna zbirka Slovenka v revoluciji.

Razstave oz. zbirke so odprte vsak dan, razen ponedeljka in nedelje popoldne, od 10. do 12. in od 17. do 19. ure.

V kasarni Staneta Žagarja v Kranju je stalno odprt muzej Prešernove brigade.

Na Zg. Jezerskem si lahko ogledate restavrirani poznosrednjeveški kulturni spomenik »Jenkova kasarna«, ki je opremljen z etnološkim gradivom.

V Stari Fužini je odprta stalna razstava Planšarska kultura v Bohinju. Odprta je vsak dan od 8. do 12. in od 16. do 19. ure.

Vzgojno varstveni zavod Radovljica

razpisuje prosto delovno mesto
VZGOJITELJICE
za nedoločen čas.

Pogoji: – dokončana vzgojiteljska šola in
– ustrezne moralnopolitične lastnosti.

Nastop dela s 1. novembrom 1977 v Otroškem vrtcu Bohinjska Bistrica.
Rok za prijavo: 15 dni po objavi razpisa.

Odbor za medsebojna razmerja delavcev v združenem delu
ZAVODA ZA SOCIALNO MEDICINO IN HIGIENO ZA GORENJSKO,
Kranj, Gosposvetska ulica št. 9

objavlja
prosto delovno mesto
REFERENTA V DDD SLUŽBI

Pogoji za zasedbo delovnega mesta:
sanitarni tehnik ali sorodni poklic

Pismene ponudbe s priloženimi dokazili pošljite v 8 dneh po objavi na v uvodu citirani naslov.

Peko preseneča z jesensko in zimsko obutvijo

Uspela akcija »Za otroka in šolarja« — Novi modeli športne obutve, prehodne športne obutve, galanterije, škornjev in visoke obutve že v prodajalnah — Jesenska in zimska sezona tudi začetek praznovanja 75. obletnice obstoja tovarne

Prehodna športna obutev je novost Pekove ponudbe

TRŽIČ — Zaradi dveh vzrokov se je Tovarna obutve Peko še posebno temeljito pripravila na letošnjo jesensko in zimsko sezono. Delovna organizacija želi obogatiti že sicer široko ponudbo in ustvariti kar najboljše rezultate, obenem pa sta jesenska in zimska sezona začetek praznovanja 75. obletnice obstoja tovarne, ki bo prihodnje leto. Peko je namreč nastal leta 1903.

Del nove kolekcije škornjev in visoke obutve

»Čevljarček« med najmlajšimi

V Peku sodijo, da je treba Gorenjce opozoriti na nove modele, primerne za jesen, za prehod iz jeseni v zimo in za zimo samo, čeprav se je pravzaprav jesenska sezona pri obutvi že začela in so prvi ugodni poslovni rezultati že znani.

Akcija »za otroka in šolarja« je pomenila začetek Pekove jesenske in zimske sezone. Izredno uspešna je bila, saj so v številnih prodajalnah prodali vse pripravljene količine otroške obutve. To pa seveda ne pomeni, da je ni mogoče več dobiti. Iz Peka gredo dnevno na trg nove in nove količine otroške »fleks« obutve, pri čemer tržiška delovna organizacija uspešno sodeluje z znanim in dolgoletnim kooperantom Cicibanom iz Mirna pri Novi Gorici, ki še posebej slovi po obutvi za najmlajše.

Otroška in šolska akcija je bila vsestransko pripravljena. Izložbe Pekovih prodajaln so bile lično opremljene, k nakupu pa so vabili tudi letaki s slikami ponujanih modelov. Številni malčki in šolarji so ob tej priložnosti prejeli urnike, pivnike in nalepke z znano Pekovo maskoto čevljarčkom.

Novi modeli za odrasle

Jesenske in zimske kolekcije za odrasle bi lahko razdelili na športno obutev, na prehodno športno obutev, na galanterijo in na škornje ter visoko obutev.

Novi modeli športne obutve so na videz grobi, vendar imajo moderne valovite ali nazobčane podplate. Obutev je namenjena za uporabo v slabšem vremenu, dobrodošla pa je tudi pri hoji v naravi. Podplati so termoplastični in nepremočljivi, zgornji deli pa športno krojeni in izdelani iz pravega usnja, po čemer je znan Peko kot eden najboljših proizvajalcev. V obutev je vgrajena penasta guma, ki daje še posebno mehkobo.

V to skupino obutve sodi tudi tako imenovana »fleks« obutev. Njene kvalitete so mehkobnost, prožnost podplatov, ki so izdelani iz surove gume, in privlačno krojeni zgornji deli. »Fleks« obutev še posebno dobro pristoji k hlačam.

Naravne svetle barve so značilnost prehodne športne obutve. Takšna so namreč letošnja svetovna modna pravila. Razen tega tovrstno obutev odlikujeta mehkoba in višje pete.

Omembe vredni so novi modeli tako imenovane galanterije, h kateri sodijo lažji ženski in moški čevlji. Njihove značilnosti so tanki podplati, modne konice in tenke ter visoke pete. Zgornji deli so izdelani iz najfinejših telečjih materialov in ševroja. Modeli so primerni za svečanejše priložnosti ali za ljudi, ki so vajeni elegantnega oblačenja.

Tudi novi modeli galanterije so že v prodajalnah tovarne Peko

Pripravljeni za zimo

Obiskovalci Pekovih prodajaln ne bodo v zadregi, kaj kupiti za zimo, saj prihajajo iz Tržiča novi modeli zimskih škornjev in visoke obutve, primerni za vsak okus. Peko je prepričan, da so modeli izredno praktični.

Posebna pozornost je veljala škornjem. Krojeni so po zadnji modi. Veseli jih bodo še posebno tisti, ki so prepričani, da je škorenj modni dodatek in del načina oblačenja, ne pa le obutev, uporabljiva zgolj pozimi. Večina novih Pekovih škornjev ima modno konico in visoke ter tanke pete. Usnja so mehka, obutev pa je predvsem ravno krojena. Škornji so izdelani tako v standardnih kot v modnih svetlih barvah. Seveda tudi tisti, ki se pripravljajo na mrzlo zimo in slabo ter muhasto vreme, ne bodo prikrajšani. V kolekciji zimske ženske in moške obutve je obilo mikavnega tudi zanje!

Pekove prodajalne so že založene z omenjenimi novostmi. V delovnem kolektivu so prepričani, da jih boste obiskali in našli iskano ter sebi primerno obutev. Izbira je namreč velika!

Novi Pekovi modeli športne obutve

Peko
TOVARNA OBUTVE TRŽIČ

Kako pa kaj Tina?

Sila živahno je bilo tisto popoldne pred tednom dni v tej novi kranjski trgovini na Titovem trgu. Sicer ni bilo ravno takega navala, kot prvi in drugi dan po otvoritvi, ko so se stranke spodaj le stežka srečavale, da si se kar bal, če so pulti na otroškem oddelku in pri pleteninah dovolj trdno postavljeni. Ne, to popoldne se je tu dalo »dihati«, kot temu pravimo, kljub temu, da skoraj ni bilo mimoidočega, ki ne bi bil zavil noter. In če je že bil tu, se je skoraj gotovo povzpel v gornje prostore h konfekciji, kjer je zdaleč največ povpraševanja. Kako tudi ne, saj je jesen že tu in bo zima takoj za njo: kostimi, plašči — prehodni, toplejši, krila za mlade in ne več čisto mlade, za otroke kar od kraja vsa konfekcija, pa težka metraža in tako naprej.

In ko je vsak tako vneto nekaj iskal, smo ustavili nekaj naključnih kupcev, ali bolje »kupovalk«, saj nam je uspelo tokrat ob beležki in fotoaparatu obdržati le ženski spol.

»Kakšna se vam zdi Tina?« smo pobarali najprej **Rozko Kalanovo** iz Drulovke, ki se je s hčerko ustavila tam pri kozmetiki.

»Lepo je, zares je lepo. In izbire je več kot dovolj. Danes sem prvič tu in sem le bolj na ogledih. Kupovat sem prišla zavese k ‚sosednji' TINI, v dekorativo. Tako veliko izbiro imajo, da se kar težko odločiš. Še enkrat bom morala priti! Na splošno se mi zdi, da imajo veliko ponudbo. In veste, kaj mi je najbolj všeč? To, da ti pustijo, da sam izbiraš, da imaš prost pristop do blaga. Včasih si pa moral čakati pred pultom tudi, če si hotel blago samo pogledati ...«

Zgoraj, pri kabini mladinskega oddelka sta se s kuštravim fantičem trudila oče in mati. Pomerjali so smučarske komplete, saj bo zdaj zdaj tu šola v naravi in fanta bo treba pošteno obleči. Kot nalašč nobene hlače niso bile dovolj velike. Ko pa ti otroci tako rastejo! In ko je prodajalka stopila še po en, malo drugačen model, smo jih malo zmotili v njihovi pomerjevalni vnemi, le toliko, da so nam povedali svoje mnenje o TINI. Naša sogovornica je bila **Vika Cvetkovič** iz Hrastja.

»Všeč mi je Tina. Že včasih sem rada zahajala v to Kokrino blagovnico, ker sem imela vedno dober občutek, da se tu dobe stvari tudi kak dinar ceneje. In postrežba je bila vedno solidna. No, zdaj, ko so jo pa tako lepo preuredili, bom pa sploh rada prihajala. Najbolj posrečeno se mi zdi pa, da je urejen prav tale mladinski oddelek. Sem bodo mladi zagotovo radi prihajali!«

Spustili smo se spet dol po stopnicah in pri kozmetiki, točneje pri Scherku, dobili **Vero Dišić** z Brega ob Savi. Scherkov žele, pravi, da redno kupuje, ker ji najbolje očisti kožo. Tako so ji enkrat svetovali v GLOBUSU, ko so imeli v gosteh poklicno kozmetičarko in odtlej ga redno uporablja. In kako se njej zdi TINA?

»Tu sem, čakajte, da pomislim, menda že tretjič. Zadnjič, kmalu po otvoritvi, sem tu kupila volneno jopico s kapuco za hčerko in pulover ter zase nekaj stvari. Danes sem si pa zgoraj na mladinskem oddelku ogledala žameten zelen kostim, kakršnega si že dolgo želim. Tako mi je všeč, da bom komaj pričakala plačilni dan... Dobro so založeni in vidi se, da je tu močno zavel nov veter. Stare blagovnice ni več prepoznati niti po videzu niti po ponudbi! Kar nekam pomladila se je, bi rekla. Morda je k temu pripomogel prav mladinski oddelek, ki je res odlično založen.«

In kaj pravijo odgovorni v KOKRI za njihovo TINO?

Pravijo, da je dobro obiskana, da so veseli, ker so uspeli pritegniti pozornost kupcev in ker so izpolnili njihova pričakovanja. Trudili se bodo pa še naprej, da bo vedno dobro založena in »mlada«, ta naša TINA.

V ledenem oklepu Triglavskega brezna

V soboto, 1. oktobra, so se hrabri jamarji spustili 280 metrov globoko in ugotovili, da za zdaj ni možnosti za še globlji spust – Skrivnost Triglavskega brezna deloma že pojasnjena – Neraziskane jame privlačijo jamarje

Kredarica, Kranj – Na ledeniku pod Triglavom, za manjšim grebenom, je vhod v mikavno Triglavsko brezno, o katerem je bilo v preteklosti tako kot za druge neraziskane jame marsikaj slišati. Nekaj jamarskih odprav je že obiskalo temačno brezno, ki ga obdaja ledeni oklep. Raziskovalec, ki se spušča v globino, se počuti kot bi se drsal po ledenem toboganu. Brezno je bilo za zdaj raziskano do 280 metrov globine. Številni pa so predvidevali, da utegne biti mnogo globlje, celo do 1000 metrov, saj voda do tajajočega se ledenika prodira skozi brezno in se v dolini Vrat spet prikaže na beli dan.

Letos je Triglavsko brezno spet vzdramilo jamarske strasti. Deset let po obisku neke poljske odprave in spustu ljubljanskih jamarjev so se za srečanje z ledeno jamo odločili kranjski in blejski jamarji Vasilij Novak-Vasko, Dare Manfreda-Vegi, Jože Tomazin-Rožle, Tomaž Koželj, Srečo Kunčič, Brane Bušelič-Bušman in Davorin Preisinger ter ljubljanski jamarji Tone Planina, Rado Smerdu in Janez Sabolek-Sablja. Predvidevali so, da bi se zaradi zaporednih toplih poletij utegnil ledeni oklep brezna stajati in s tem omogočiti globlji spust, obenem pa so jamarji, ki imajo pri tehniki svojega posla veliko skupnega z alpinisti, na ta način tudi proslavili 200. obletnico prvega pristopa na Triglav.

Ker je takšen spust v temačno globino tvegan, so kranjski, blejski in ljubljanski jamarji pripravili dve predakciji. 28. avgusta se je del odprave povzpel do vrha v brezno in priročno deponiral okrog 300 metrov vrvi in prav toliko aluminijastih jamarskih lestev. Druga pripravljalna akcija je bila 24. septembra. Jamarji so prinesli na ledenik še nekaj opreme in se spustili 40 metrov globoko ter ugotovili, da za začetek glavne akcije ni ovir . . .

V četrtek, 29., in petek, 30. septembra, ter v soboto, 1. oktobra, in v nedeljo, 2. oktobra, je bila načrtovana in speljana glavna akcija.

Davorin Preisinger je doslej obiskal že številne gorenjske jame in brezna

»Zborno mesto je bilo v Krmi,« pripoveduje Davorin Preisinger, dolgoletni kranjski jamar in član odprave v Triglavsko brezno. **»Krenili smo navkreber in s po 20 do 25 kilogramov prtljage in opreme na hrbtih smo bili v četrtek ob pol polnoči na Kredarici. Že na začetku poti nas je spremljala sreča v nesreči. Eden od jamarjev je krenil naprej in pomotoma zavil proti Staničevi koči. Lepemu vremenu se imamo vsi skupaj zahvaliti, da smo se ob soju lune ugledali in sporazumeli s klici! Utaborili smo se pri vremenoslovcih in uredili opremo, ki smo jo prinesli s seboj: kline, oponke, telefon, naprave za radijske zveze in drugo tehnično plezalno opremo.«**

»V petek je prvi del ekipe krenil na delo,« nadaljuje Davorin Preisinger. **»Fantje so imeli nalogo tehnično opremiti zgornji del brezna za spust v globino. Opravilo ni bilo lahko, saj so v ledu tičale številne nevarnosti, od razpokanih sveč, razpok v oklepu in opasti. Najti je bilo treba varna stojišča in sidrišča za vpenjanje vrvi in za varovanje. Čeprav so se v jamo prvi spustili ljudje, ki so v njej že bili, jo skorajda niso mogli prepoznati. Zaradi toplih zaporednih poletij so se ledene gmote topile in spremenile. Glavno sidrišče za vrvi in lestve je bilo urejeno 50 metrov globoko.«**

Sredi ledenika, za grebenom v sredini fotografije, je vhod v brezno

Dan je bil za priprave skoraj prekratek. Jamarji so se šele po trinajstih urah dela ob desetih zvečer vrnili na Kredarico.

Za soboto, 1. oktobra, je bila načrtovana glavna akcija. Vsak član odprave je bil na svojem mestu. Vsako opravilo je namreč pri tako zahtevni in tvegani akciji enako pomembno.

»Dva tisti hip najbolje pripravljena fanta ali ‚špičaka' kot takim pravimo jamarji, sta začela odločilni spust v globino. Le ob soju svetilk in baterij, saj dnevna svetloba seže v Triglavskem breznu le borih 20 metrov globoko, sta drsala znotraj ledenega oklepa in po 130 metrih didirektnega spusta, kar je enako trikratni višini kranjskega zvonika, obtičala 280 metrov globoko,« opisuje odločilni del akcije Davorin Preisinger. **»Spust v še večjo globino jima je preprečilo dno, posuto z gruščem. Triglavsko brezno torej po zadnjih ugotovitvah ni globlje od 280 metrov. Pod dnom, zasutim z gruščem, je mogoče nova ledena plast in nato novo brezno, vendar s sedanjimi pripomočki tega ni mogoče ugotoviti. Mogoče bo narava sčasoma sama razkrila nove skrivnosti, vendar za zdaj lahko le predvidevamo, da voda s triglavskega ledenika pronica skozi do brezna in v višini doline Vrat privre na dan.«**

Jože Tomazin-Rožle, vodja kranjskih jamarjev

V led okovano Triglavsko brezno, katerega 280 metrov globoko dno je prekrito z gruščem. Notranjost brezna je za obiskovalca strašna in zahtevna in so ji kos le izkušeni jamarji

Vhodna dvorana Triglavskega brezna. Do sem še seže dnevna svetloba.

Kljub novim spustom v Triglavsko brezno jamarji zanesljivo najmanj deset let ne bi ugotovili nič novega. Zato bodo počakali, kakšno usodo in spremembe bo zanimivemu in sedaj že manj skrivnostnemu breznu namenila narava. Delo pa jih čaka drugje, saj je na Gorenjskem še kopica zanimivih in neraziskanih jam kot so na primer Peči pri Kropi, jame in brezna na Jelovici, Mrzle jame na Zaplati, jama nad Babnim vrtom in njim podobne skrivnosti narave!

J. Košnjek

Vabimo na ogled razstave na X. jubilejnem mednarodnem sejmu opreme v Kranju od 10. do 16. oktobra 1977.

s svojimi TOZD vam nudi:

lesnina lesna

– vse vrste gozdnih proizvodov
– turistične storitve
– prevozne storitve

– žagan les iglavcev
– ladijski pod
– iverne plošče: navadne in oplemenitene
– oblazinjeno pohištvo

– stavbno pohištvo

– sumo vrata
– instro okna
– izolir okna
– izolacijske šipe
– rolete za okna
– klasična okna
– stenske in stropne obloge

– ogrodja za kavče

– izvajamo:
gojitvena dela
gradbena dela
izgradnja cest

lesna
slovenj gradec
gozdarstvo in lesna industrija o. sol. o.

KRANJ PRIMSKOVO

TEL.: (064) 26-076

Oglejte si skupno razstavo na X. jubilejnem mednarodnem sejmu opreme od 10. do 16. oktobra 1977

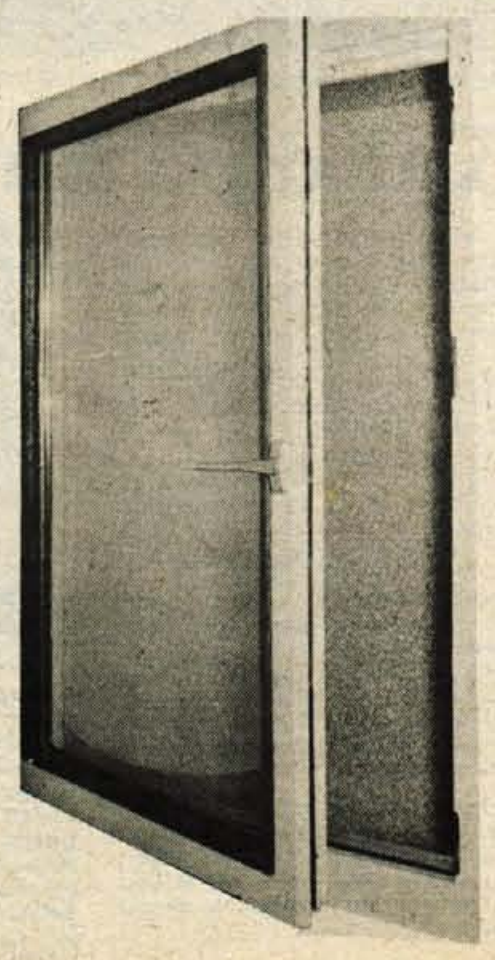

Na Gorenjskem lahko kupite naše izdelke v LESNINI – poslovalnica Kranj, Primskovo in Slovenijalesu – poslovalnica Vižmarje

Posebno pa še na demonstracijo »Vse o zidnih in stropnih oblogah« v petek dne 14. 10. in v soboto dne 15. 10. ob 11. in 15. uri v paviljonu Lesnine.

KINO

Kranj CENTER

7. oktobra angl. barv. srhlj. PREROKBA ob 16., 18. in 20. uri
8. oktobra angl. barv. srhlj. PREROKBA ob 16., 18. in 20. uri, premiera amer. barv. krim. TAKSIST ob 22. uri
9. oktobra polj. barv. mlad. SKOZI PUŠČAVO IN GOŠČAVO – 2. del ob 10. uri, angl. barv. shrlj. PREROKBA ob 15., 17. in 19. uri, premiera angl. barv. erot. EMILY ob 21. uri
10. oktobra amer. barv. krim. TAKSIST ob 16., 18. in 20. uri
11. oktobra amer. barv. krim. TAKSIST ob 16., 18. in 20. uri
12. oktobra amer. barv. krim. TAKSIST ob 16., 18. in 20. uri
13. oktobra angl. barv. erot. EMILY ob 16., 18. in 20. uri

Kranj STORŽIČ

7. oktobra ital. barv. pust. NE, ANGELI PA NISMO ob 16., 18. in 20. uri
8. oktobra polj. barv. mlad. SKOZI PUŠČAVO IN GOŠČAVO – 1. del ob 16. uri, nem.-jug. barv. film SCUT ob 18. in 20. uri
9. oktobra polj. barv. mlad. SKOZI PUŠČAVO IN GOŠČAVO – 1. del ob 14. uri, ital.-franc. barv. ANGELSKE NUNE (ni primeren za otroke) ob 16. uri, amer. barv. vestern JEZDEC NA STRANPOTJU ob 18. uri, premiera franc.-brazil. barv. filma OTALIJA IZ BAHIJE ob 20. uri
10. oktobra franc.-brazil. barv. OTALIJA IZ BAHIJE ob 16., 18. in 20. uri
11. oktobra franc.-brazil. barv. OTALIJA IZ BAHIJE ob 16., 18. in 20. uri
12. oktobra danski barv. erot. ROMANTIKA V POSTELJI (ni primeren za otroke) ob 16., 18. in 20. uri
13. oktobra ital.-franc. barv. ANGELSKE NUNE (ni primeren za otroke) ob 16., 18. in 20. uri

Tržič

8. oktobra polj. barv. mlad. SKOZI PUŠČAVO IN GOŠČAVO – 2. del ob 16. uri, amer. barv. vestern JEZDEC NA STRANPOTJU ob 18. in 20. uri
9. oktobra amer. barv. risani SKRIVNOSTNA PAJČEVINA ob 15. uri, danski barv. erot. ROMANTIKA V POSTELJI (ni primeren za otroke) ob 17. in 19. uri
10. oktobra danski barv. erot. ROMANTIKA V POSTELJI (ni primeren za otroke) ob 18. uri, predpremiera angl. barv. erot. EMILY ob 20. uri
11. oktobra amer. barv. krim. akcij. TEXAS EXPRESS ob 18. in 20. uri
12. oktobra franc. barv. krim. DOGODEK V AVTO KAMPU ob 18. in 20. uri
13. oktobra franc. barv. DOGODEK V AVTO KAMPU ob 18. in 20. uri

Kamnik DOM

8. oktobra amer. barv. risani SKRIVNOSTNA PAJČEVINA ob 16. uri, ital. barv. pust. NE, ANGELI PA NISMO ob 18. in 20. uri, premiera angl. barv. erot. EMILY ob 22. uri
9. oktobra polj. barv. mlad. SKOZI PUŠČAVO IN GOŠČAVO – 2. del ob 15. uri, ital. barv. pust. NE, ANGELI PA NISMO ob 17. in 19. uri
10. oktobra franc. barv. krim. DOGODEK V AVTO KAMPU ob 18. in 20. uri
11. oktobra franc. barv. krim. DOGODEK V AVTO KAMPU ob 18. in 20. uri
12. oktobra ital.-franc. barv. ANGELSKE NUNE (ni primeren za otroke) ob 18. in 20. uri
13. oktobra amer. barv. akcijski TEXAS EXPRESS ob 18. in 20. uri

Radovljica

7. oktobra amer. barv. pust. DESET SEKUND ZA BEG ob 20. uri
8. oktobra amer. barv. pust. AVANTURE SREČNE LADY ob 18. uri, amer. barv. pust. HINDENBURG – ZADNJI ZEPELIN ob 20. uri
9. oktobra amer. barv. pust. DESET SEKUND ZA BEG ob 16. uri, amer. barv. pust. HINDENBURG – ZADNJI ZEPELIN ob 18. uri, amer. barv. pust. AVANTURE SREČNE LADY ob 20. uri
10. oktobra amer. barv. pust. HINDENBURG – ZADNJI ZEPELIN ob 20. uri
11. oktobra amer. barv. pust. DESET SEKUND ZA BEG ob 20. uri
12. oktobra amer. barv. pust. AVANTURE SREČNE LADY ob 20. uri
13. oktobra amer. barv. pust. GUSARJI ZELENEGA OTOKA ob 20. uri

Bled

7. oktobra ital. barv. krim. VRAG V GLAVI ob 20. uri
8. oktobra amer. barv. fant. DEŽELA, KJER SE JE USTAVIL ČAS ob 20. uri, danski barv. erot. REKTOR V POSTELJI ob 18. uri
9. oktobra amer. barv. risani TOM IN JERRY ob 16. uri, amer. barv. fant. DEŽELA, KJER SE JE USTAVIL ČAS ob 18. uri, danski barv. erot. REKTOR V POSTELJI ob 20. uri
10. oktobra amer. barv. pust. DESET SEKUND ZA BEG ob 20. uri
11. oktobra amer. barv. pust. HINDENBURG – ZADNJI ZEPELIN ob 20. uri
12. oktobra amer. barv. pust. HINDENBURG – ZADNJI ZEPELIN ob 20. uri
13. oktobra amer. barv. pust. AVANTURE SREČNE LADY ob 20. uri

Jesenice RADIO

7. oktobra amer. barv. drama LENNY ob 17. in 19. uri
8. oktobra amer. barv. pust. ROBIN HOOD IN MARIANNE ob 17. in 19. uri
9. oktobra amer. barv. pust. ROBIN HOOD IN MARIANNE ob 17. in 19. uri
10. oktobra franc. barv. komed. BELMONDO NEPOPRAVLJIVI ob 17. in 19. uri
11. oktobra franc. barv. komed. BELMONDO NEPOPRAVLJIVI ob 17. in 19. uri

Jesenice PLAVŽ

7. oktobra ital. barv. vestern TA PREKLETI OBRAČUN ob 18. in 20. uri
8. oktobra franc. barv. komed. BELMONDO NEPOPRAVLJIVI ob 18. in 20. uri
9. oktobra franc. barv. komed. BELMONDO NEPOPRAVLJIVI ob 18. in 20. uri
10. oktobra amer. barv. pust. ROBIN HOOD IN MARIANNE ob 18. in 20. uri
11. oktobra amer. barv. pust. ROBIN HOOD IN MARIANNE ob 18. in 20. uri
13. oktobra amer. barv. drama LENNY ob 18. in 20. uri

Dovje – Mojstrana

8. oktobra ital.-franc. barv. krim. CAMORRA – NEAPELJSKA MAFIJA ob 19.30
9. oktobra amer. barv. zgod. VETER IN LEV ob 19.30

Kranjska gora

8. oktobra amer. barv. zgod. VETER IN LEV ob 20. uri
9. oktobra franc. barv. komed. ZOPET 7. ČETA ob 20. uri
12. oktobra franc. barv. komed. BELMONDO NEPOPRAVLJIVI ob 20. uri

Na sončni strani Velebita 13

Na srečo sem potem kmalu prišel do kamnitih ograd in takoj za ogradami do markirane steze. Že po nekaj deset metrih je bila na skali zraven markacije narisana tudi rdeča puščica, ki je kazala pot do planinskega zavetišča Skorpovac.

Še leta 1969 je dr Željko Poljak v svoji znani knjigi o Velebitu pisal takole: »Skorpovac je zaselek s sedmimi naseljenimi hišami, eno redkih velebitskih naselij, ki ni nazadovalo zaradi izseljevanja«.

Osem let kasneje, ko sem se mudil v Skorpovcu jaz, je bilo to »eno redkih velebitskih naselij, ki ni nazadovalo zaradi razseljevanja,« – pusto in prazno. Vse, kar bi bilo mogoče živega najti v teh sedmih »naseljenih« hišah, bi bile kače in podgane, če ne štejem zraven raznih manjših plazilcev in žuželk in mogoče kakšne žabe v postani vodi zapuščenih vodnjakov. Razpadajoči zidovi hiš so bili zaraščeni s travo, ki je že leta nazaj ni nihče pokosil in z meter visokimi koprivami.

Edina stvar, ki bi utegnila planinca ali slučajnega obiskovalca tu zanimati in mu koristiti, je planinsko zatočišče, ki je urejeno (ali bolje – neurejeno, zakaj, to bomo videli kasneje) v eni izmed zapuščenih vaških hiš. V že omenjeni knjigi o Velebitu piše: »Planinsko zatočišče Skorpovac je uredil leta 1969 Planinarski savez Hrvatske. Zatočišče razpolaga z osmimi posteljami in opremljeno kuhinjo. Ključ je shranjen pri lastniku zgradbe, ki živi tu, v vasi pa je mogoče dobiti tudi nekaj hrane.« Kako se časi spreminjajo! Zatočišče Skorpovac se danes, osem let po otvoritvi v ničemer več ne razlikuje od ostlaih razpadajočih vaških hiš. Lastnika zgradbe ni več mogoče dobiti v bližini, tudi ključa seveda ne, zato so vrata zmeraj na stežaj odprta in bi pozimi, ko ni planincev, utegnila zgradba služiti tudi kakšnemu medvedu za brlog. Okna so sicer zaprta, a bi bila prav lahko tudi odprta, ker so vse šipe razbite. Seveda ni treba posebej razglašati, da na notranjih zidovih v debelih slojih odpada omet, da so lesena tla sprhnela in razrita od miši, da so blazine in odeje v štirih železnih nadstropnih posteljah umazane in razžrte od moljev, da je pečatnik s transverzalnim žigom suh, brez črnila, da v petrolejkah ni petroleja, da v »opremljeni« kuhinji razen zarjavelega in pregorelega štedilnika ni nobene druge opreme, da ... in tako naprej, in tako naprej ... »Še neandertalec je imel boljšo luknjo,« je nekdo zapisal v knjigo obiskovalcev. – A bil sem vesel, da sem našel vsaj to in mi tako ni bilo treba iskati prenočišča v gmajni ali na polju. Tudi voda v vaškem vodnjaku je bila postana in polna utopljenih žuželk, gnile trave in listja, a s kakšnim užitkom sem jo pil! Če bi se držal higienskih navodil, bi jo moral seveda prekuhati (pa še potem ne bi bila neoporečna), a zanašal sem se na svoj odporen želodec, ki me v takih primerih ni doslej še nikoli pustil na cedilu.

Ker se mi ni ljubilo iskati in sekati drv, večerje nisem skuhal na štedilniku, ampak tako kot ponavadi na mojem malem bencinskem gorilniku.

Še preden sem utegnil do kraja pojesti, me je zmotil obiskovalec – planinec (to je bil prvi planinec, ki sem ga srečal na Velebitu sploh) in takoj za njim jih je prišlo še nadaljnjih pet – sami moški in en desetleten deček. Povedali so mi, da so iz zagrebškega PD »Rade Končar« in da delajo tridnevno turo od Zavižana do Oštarij. Vsi so bili zasopli, prepoteni in skrivljeni pod težo ogromnih nahrbtnikov, ki so jih nosili s seboj. Še čudno, da poleg vse druge potrebne in nepotrebne šare niso vzeli s seboj še kakšnih zložljivih stolov in prenosnega televizorja. Ležalne blazine, pižame in tranzistorski radio so že tako in tako imeli – da o velikanskih zalogah hrane niti ne govorim. (Nič čudnega, da je najstarejši član odprave potem še ves večer ves zaripel v obraz stokal, da mu nagaja srce.)

Ko sem jih vprašal, kakšna je pot do Velikega Alana, so mi povedali, da je pot sama sicer lepa, samo polno kač mrgoli po njej. Potem sem jih pustil pri miru, ker so se pripravljali h kuhanju večerje in so se potem ves večer pogovarjali samo še o kulinaričnih stvareh. Ko pa so ob osmih prek tranzistorja zvedeli še za rezultate prvenstvenih nogometnih tekem, se je pogovoru o kuhi pridružil še žogobrc. Kot popoln diletant na obeh področjih sem jaz avtomatično že vnaprej izpadel iz debate. Nazadnje pa so bili le toliko prijazni, da so me z nazivom »mladi gospodine« povabili na juhico, jaz pa sem bil toliko neprijazen, da sem povabilo odklonil, ker sem ravno takrat že ležal na pogradu, zavit v spalno vrečo in sem se na smrt utrujen pripravljal k spanju. – Čeprav bi mi njihova juhica kar teknila – še posebno zdaj, ko so moje zaloge hrane že spet kopnele.

SEDMI DAN

Skorpovac – Mlinište – Veliki Alan

Kljub utrujenosti nisem kaj prida spal. Bolje spim sam pod drevesom sredi gozda kot pa s tujimi ljudmi v zatohlosti in omejenosti štirih hišnih sten. Smrčanje, škripanje pogradov, pomanjkanje svežega zraka, smrad. – No, saj ne rečem, da sem jaz kaj manj smrdel od drugih, najbrž še bolj. Tu v tem gorskem kršu vode še za gašenje žeje in kuhanje ni dovolj, kaj šele za razkošje, ki se imenuje umivanje.

Zagrebčani so vstali že ob prvem svetu, kmalu po četrti pa so že odšli, ker so nameravali še pred opoldansko pripeko priti v Oštarije. Na tihem sem upal, da me bodo tudi danes povabili na zajtrk, tako kot so me bili prejšnji večer na juho, a to se ni zgodilo. Potem sem upal, da bodo pustili na mizi vsaj kakšen odvečen kos kruha ali prepečenca, a našel nisem niti drobtinice. Očitno so se strogo ravnali po črki hišnega reda, ki pravi, da mora vsak obiskovalec za seboj počistiti in pustiti zaklonišče v takšnem stanju, v kakršnem je bilo prej.

Skorpovac

Uši imamo

Res je. V tej naši visoko civilizirani in sploh super družbi imajo kar štirje člani naše družine uši. Nekdaj je bila to velika sramota, tarna mama, saj so bile uši znak revščine in umazanije. Kako pa danes?

Revščine najbrž ni, gotovo pa je umazanija. Že par mesecev se po glavah Kranjčanov sprehajajo uši in nočejo in nočejo dol. Nasprotno, kaže, da jih je vedno več.

V naši družini je to nadlogo najprej opazila »ta mlada« na glavicah dveh najmlajših. Brž ju je namazala, da je smrdelo po vsej bajti. Mama ni mogla verjeti, saj večkrat pravi, da »ta mlada« rada pretirava. »Dokler jih sama ne vidim, ne bom verjela,« je še pristavila.

Verjeti je morala že naslednji dan. »Ne vem, zakaj me tako srbi glava,« je dejala zvečer. Morda imaš uši, smo ji nagajali, a ji nikakor ni šlo v račun. »Jaz uši? Kje neki!« Pogledali smo ji med lase. Res je bila tam. Ena.

Naslednje jutro se je repenčil že brat. »Vso noč nisem mogel spati,« je stokal. »Zjutraj sem jo našel na blazini. Poglej, če je še kakšna!« Uši ni bilo opaziti, imel pa je pravo zalego gnid. Spet je smrdelo po vsej hiši, ko smo nesrečneža mazali, da je bilo veselje.

Po prvem razburjenju smo začeli ugotavljati, kdo je svinjarijo prinesel v bajto. Najbrž eden od otrok, smo družno menili, mama in brat, ki imata največ opraviti z njima, pa sta se jih verjetno nalezla. Ali pa si jih staknila ti, smo rekli mami, ki je bila najbolj ogorčena.

No, kar je, je. Kriv naj bo ta ali oni, nič ne pomaga. Umivamo se vsi, če pa jo prineseš od drugod, pač nisi kriv. Ne pomaga nobeno stokanje in obtoževanje. Le to smo sklenili, da nikomur ne bomo pravili o sramoti, ki nas je doletela. »Le kaj bodo mislili ljudje? Da smo take packe?« mami še vedno ne gre v račun. Pred otroci skrivamo kolikor se da, za kaj gre, a samo čakamo, kdaj bo kdo nekje ponosno dejal: »Pri nas imamo pa uši, pri vas pa ne!«

A če premislimo, to še ni najhuje. Huje bi bilo, če bi se živali razlezle še na glave ostalih »zdravih« družinskih članov. Zato vsak dan drug drugemu brskamo po laseh, če se je morda oživila še kakšna trdovratna gnida.

KAM NA IZLET

V VOLČJI POTOK IN KAMNIŠKO BISTRICO

Če smo v Volčji potok pohiteli spomladi, da smo uživali v prvem pomladnem cvetju in njegovih svežih dišavah, nas bo jeseni pritegnil s svojimi ognjenimi barvami drevja in grmičevja, zbranega z raznih delov sveta. Če imamo doma svoj vrt, si bomo tu lahko tudi nabavili sadike okrasnega grmičevja, srebrno smreko, tiso itd. Pa tudi za sobne rastline se bomo lahko pomenili s tamkajšnjimi vrtnarji. Sicer pa, bomo kupili sadike ali ne, glavno je, da se sprehodimo med temi čudovitimi jesenskimi barvami in potočki in preživimo lep dan. Za dobro malico po daljšem sprehodu ne bo težav, saj je v bližnji okolici, v Radomljah, Domžalah, Trzinu, Mengšu in Kamniku vrsta dobrih domačih gostiln. Mogoče bomo pa še za krajši izlet iz Kamnika skozi Stranje in Stahovico do Kamniške Bistrice. Med potjo si lahko ogledamo še znameniti Predoselj, tesna korita Bistrice, čez katera gre »naravni most« po zagozdeni skali. V dolini Kamniške Bistrice so bili v začetku 18. stoletja plavži in kovačnice za žeblje. Sedaj je v njej kamnolom porfirja, pri Stahovici pa apnenice. Okolica slovi kot lovišče gozdne in gorske divjadi, med njimi gamsov in ruševcev. Iz Kamniške Bistrice se lahko, seveda če boste razpoloženi, potegnete z žičnico še na Veliko planino.

Športni pedagogi in njihov način vodenja

Vodenje se uveljavlja pri delu, športu in razvedrilu. Namen teh dejavnosti se bolj uspešno uresničuje ob pravilnem, spodbudnem, človekoljubnem vodenju in usmerjanju. Dobro vodenje zagotavlja ugodno vadbeno ozračje in večja športno storilnost. Kakšen način vodenja najbolj ustreza učencem in športnikom?

Pri razvedrilnem športu, ko ne gre za večje storitve ali za uvrstitve, jim je bolj všeč demokratični način vodenja. Otroci se radi igrajo sami brez nadzora in prisiljevanja. Ko pa se odločijo za resno vadbo ali treniranje, potrebujejo več nadzora in strokovnegausmerjanja. Otroško igravost zamenja naporen trening, privaditi se morajo na bolj strog in športni način življenja. Učenci menijo, da jih učitelj mora znati pritegniti k delu in jim zbuditi voljo do vadbe. Učitelj mora biti človeško nepristranski, izkazovati mora pozornost vsem in ne samo nadarjenim. Učenci ne vadijo radi ob pretiranem ukazovanju v bolj vojaškem slogu:

»Če mi preveč ukazujejo, ne vadim z voljo. Že povelje ‚napred marš' se mi upira, saj zveni tako prisilno. Vsem pedagogom v šolah in športnih društvih svetujem, naj vodijo mladino tako, da si bodo pridobili njeno naklonjenost. To pa ne s pretirano vljudnostjo, popustljivostjo ali z navidezno prijaznostjo, temveč tako, da jim z besedo, dejanji in osebnim vzorom vlivajo čim več pobude. Zaradi reda in same organizacije pa je potrebno nekaj nadzora.«

Učenci učitelje demokratičnega kova, ki so preveč popustljivi in premalo strogi, radi izkoriščajo, tako da se vadbi izmikajo, posebno tedaj, kadar jih pesti vadbena mlačnost in kadar se v jutranjih urah oglašajo značilne šolske skrbi.

Pedagogi pa se zavzemajo za način vodenja, kakor sledi:

Zavzemam se za bolj avtokratični način vodenja, saj se drugače prenekateri učenec izogiba bolj zahtevnim vajam. Način vodenja moraš prilagoditi vadbenim skupinam, znanju učencev in njihovim delovnim navadam. Pri vadbi bolj divjih, neugnanih in številčno močnih skupinah je potrebno bolj zategniti vajeti kot pri disciplineriranih, uglajenih in manjših skupinah. Pri vadbi skupin je več poveljevanja, pri vadbi in treniranju posameznikov pa je več tovariškega spodbujanja in svetovanja.

Vadba mora biti vodena dovolj strokovno, vsak vaditelj pa naj upošteva in uresničuje gibalne potrebe vadečih.

Zagovarjam demokratičen način vodenja, seveda kolikor tega ne izkoriščajo. Vendar mislim, da je danes potrebno vzgajati in voditi mladino zelo previdno in dovolj taktično. Na nižji stopnji je potrebno učence bolj disciplinirati, da bi se navajali na samostojno in manj nadzorovano vadbo.

To so nekatera značilna mnenja o načinu vodenja po sodbi učencev in učiteljev. Način vodenja se prilagaja miselni, čustveni in moralni zrelosti učencev in športnikov, njihovim vadbenim, športnim nagibom in znanju. V vodenju pa naj bi se vse bolj odražalo medsebojno sodelovanje, medsebojna pomoč, tako da bi bila vadba podobna uglašenemu zboru, ko je čutiti veliko uglajenosti, ritma in harmonije.

Jože Ažman

MARTA ODGOVARJA

Mira – Kranj

Prosim za nasvet, kakšen naj bo moj nov plašč. Rada imam enostavne reči, tako da jih nosim lahko dalj časa. Stara sem 26 let, visoka 167 cm in tehtam 59 kg.

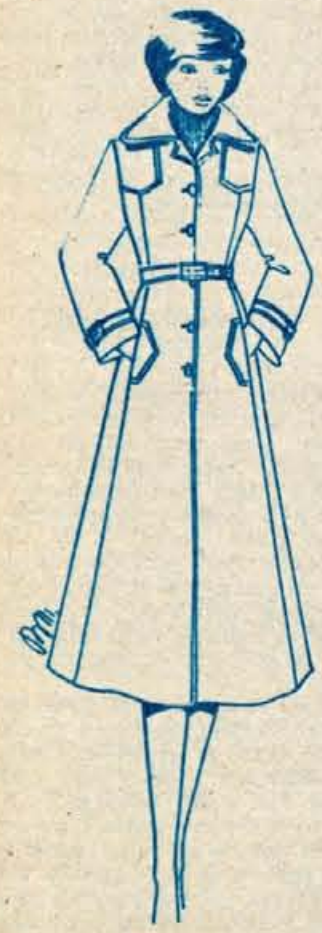

ODGOVOR:

Plašč se zapenja enoredno do vrha, ima manjši ovratnik, spredaj vstavek prešit z okrasnimi šivi. Žepi so v šivih poudarjeni prav tako kot vstavki in pasovi na rokavih. Dolžina je čez kolena.

Kočljiva tema

Navadili smo se na onesnaženo okolje, navajamo se na podražitve, pomanjkljivo oblečenih ali sploh ne oblečenih deklic z naslovnih strani skorajda ne registriramo več. Drugače pa je, kadar slačimo moškega, četudi gre samo za reklamno slačenje proizvajalcev telesnega perila. Odvzet je bil primat humoristom, ki so si drznili predstaviti moškega v spodnjicah samo, kadar so hoteli pripraviti ljudi v dobro voljo. Inkriminirani kos perila so že večkrat z uspehom uporabili tudi strategi za zbijanje nasprotnikove morale. Na prvomajski paradi so organizatorji domiselno ovrgli mit o nepremagljivem nemškem vojaku. Slekli so četo nemških ujetnikov in jih v spodnjicah napodili preko prostranega Rdečega trga. Za premagance je bil ta humor bolj kisle sorte, očividcem pa se še desetletja po vojni razpotegnejo usta v škodoželjnem nasmehu ob spominu na nepozabno predstavo.

Trgovci pač ne bi bili trgovci, če bi tudi iz tega ne skovali dobička. Naloga reklamnih agentov je torej bila, za industrijo perila izpeljati čim donosnejšo revolucijo v oblikovanju in reklamiranju perila. »Proč z brezbarvnimi moškimi!« je bilo odslej njihovo geslo in tržišče se je začelo polniti s perilom v živahnih barvah. Nič zato, če so doslej na belo osebno perilo programirane gospodinje s pisanimi spodnjimi hlačami in majicami nepredvidoma obarvale še kakšen kos perila, ki bi pravzaprav moral še naprej sijati v nedolžni belini. Borba se je pričela in kot vemo, brez žrtev ni napredka. Naslednji so prišli pod udar trgovci zastarelih nazorov, ki se niso mogli ali hoteli prilagoditi modnim novostim. Proizvajalci pa so nenehno lansirali vedno nove in boljše domislice, lepše in kvalitetnejše materiale. Na koncu koncev smo dobili ne samo kakovostno, temveč tudi funkcionalno moško perilo.

Novi stil v oblikovanju perila je dejansko zahtevala oblačilna industrija, saj so kreatorji oblikovali vedno bolj prilegajoče se modele,

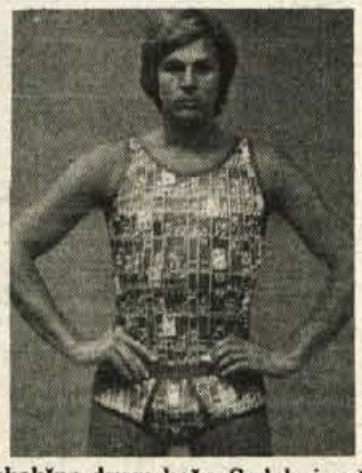

nekakšno drugo kožo. Sodobni način oblačenja ni prenesel grobega perila, ukrojenega iz debelih, neprimernih materialov. Tržišče ponuja kupcu svoje izdelke za vse prilike in potrebe. Izbiramo lahko med majhnimi (slip), normalnimi, tričetrtinskimi in dolgimi spodnjimi hlačami. Za oblačenje pod sintetične smučarske komplete so najprimernejše žabe; lovci, ribiči in ne nazadnje za hlad in vlago občutljivi možakarji pa lahko kupijo nalašč njim namenjeno perilo iz volnenih vlaken, bombaža, sintetike in mešanic.

Američanke, ki se ob ločitvi nadejajo visoke odpravnine, po novem navajajo kot ločitveni razlog soprogovo premajhno osebno čistočo. Ne bi se spuščali v razpravo, kako bi s takim razlogom uspevale naše žene, ker smo prepričani, da je redno menjavanje osebnega perila postalo že nekaj povsem samoumevnega.

DRUŽINSKI POMENKI

Bosanski lonec

POTREBUJEMO: 1/2 kg nekoliko mastne govedine, 1/2 kg sveže svinjine, manjšo zeljnato glavo, srednje veliko ohrovtovo glavo, 30 dkg zelene paprike, 30 dkg paradižnika, par strokov česna, sol, poper, 4 dl belega ne presladkega vina.

PRIPRAVA LONCA: V dovolj velik lonec položimo na dno par mozgovih kosti, da se jed ne bi prismodila, in nato lonec obložimo z listi ohrovta. Pripravimo še pergamentni papir, vrvico za zavezovanje in pokrovko.

IZPELJAVA: Govedino in svinjino zrežemo na kocke, preostali ohrovt, zelnjate liste ter očiščeno papriko narežemo na široke rezance, razkosamo paradižnik in stremo česen.

V pripravljeni lonec izmenično nalagamo plasti mesa in zelenjave. Vsako plast posebej solimo in popramo ter dodajamo strt česen. Ko smo naložili v plasti vso količino, po vrhu polijemo belo vino. S pokrovko pokrit lonec najprej postavimo na hudo vročino, da zavre, nato snamemo pokrovko in lonec zavežemo s pergamentnim papirjem. Tako zavezanega in pokritega s pokrovko v prej ogreti pečici počasi pri zmerni temperaturi parimo še dve uri in pol.

Pravilno uskladiščena jabolka

Ko smo jabolka obrali, jih velja čimprej uskladiščiti, saj že vsako najmanjše odlašanje pomeni izgubo vitaminov. Za skladiščenje so zlasti primerne sorte zlati delišes, rdeči delišes, jonatan in kanadke.

Preden začnemo spravljati ozimnico, prostor in inventar temeljito počistimo, prezračimo in razkužimo, ker bomo le tako uničili bolezenske klice. Razkužujemo tako, da prostor zažveplamo ali poškropimo s formalinom ali kakšnim drugim razkužilom, lahko ga prebelimo še z apnenim beležem. Na vonj, okus in trajnost sadja kvarno vplivajo krompir, čebula, česen, zelje in paradižnik, zato jih skladiščimo ločeno. Skladiščni prostor naj ima temperaturo od 2 – 6 stopinj C, največ od 6 – 8 stopinj ter 80 % do 90 % vlage. Centralno ogrevani prostori so za skladiščenje neprimerni. V skladišče sodita ventilator in toplomer. Temni prostori so primernejši od svetlih.

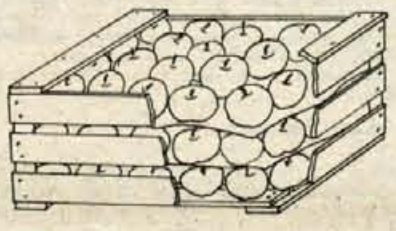

Trajnost in svežino sadju lahko podaljšamo na več načinov. Najpreprostejši je ta, da v zaboj vložena jabolka zavarujemo pred svetlobo in nizkimi temperaturami s toplim prekrivačem. Bolje je, da posamezne sadeže zavijemo v časopisni ali svilen papir in jih obložimo s praprotjo ali stiroporom. Poznamo tudi vlaganje jabolk v žaganje ali šoto. Lahko jih tudi nezavite polagamo v zaboj v plasteh tako, da med vsako plast jabolk položimo ovojni papir (glej risbo). Če nimamo druge možnosti, spravimo jabolka v neperforirane petkilogramske polietilenske vrečke, katerih debelina naj ne presega 0,05 mm. V debelejši foliji se nabere prevelika koncentracija ogljikovega dvokisa, vsled česar jabolka porjave. Če skladiščimo jabolka v svetlih prostorih, uporabimo temno folijo. Dobro zavezane vrečke lahko brez škode odpremo in preverimo vsake tri tedne, vendar kontrolo opravimo naglo. Najprimernejša temperatura za spravilo sadja v vrečkah je 8 – 10 stopinj C.

V nobenem primeru ne smemo skladiščiti mokrega sadja, zato ga obirajmo izključno ob lepem in suhem vrmenu.

S ŠOLSKIH KLOPI

Ranjeni partizan

Bilo je leta 1943, med drugo svetovno vojno. Nemci so imeli v Tržiču majhno električno centralo. Partizani so jo hoteli uničiti, zato so se odločili za napad.

Napadli so v zgodnjih jutranjih urah. Nemcev je bilo nekaj čez osemdeset, partizanov pa pol manj. Bili so slabo oboroženi, zato so Nemci napad odbili. V tej bitki je bil ranjen mlad partizan Peter. Drobec bombe mu je odbil zapestje in podlaket na levi roki. Tovariši ga niso opazili, zato je zaostal za njimi. Ker je bil še dan, se je skril v bližnjo reko Bistrico. Ves dan je bil v vodi. Ponoči pa se je odpravil proti prvi hiši v vasi Loka. To je bil dom moje mami. Dali so mu drugo obleko. Vprašal je, če se lahko kje v bližini skrije. Mamin oče ga je odpeljal v senik. Tja so mu vsak dan nosili hrano. Zaradi zastrupitve rane so morali poiskati zdravnika. To je bilo zelo nevarno, kajti mimo je vsak dan hodila nemška patrulja. Nekajkrat je prišla celo v hišo. Peter jih je opazoval skozi lino v strehi. Po treh tednih je Peter toliko okreval, da je lahko odšel nazaj v partizane.

Po osvoboditvi, ko so že skoraj pozabili na Petra, je nekega dne nekdo potrkal na vrata. Vstopil je Peter. Prišel se je zahvalit za vse, kar so storili zanj. Vojno je preživel in verjetno živi še danes.

Jože Drenovec, 7. a r. osn. šole
Stanka Mlakarja, Šenčur

Koledar

1849 je umrl ameriški pisatelj Edgar Allan Poe
1974 je umrl slovenski pesnik France Kosmač

8. oktobra
1864 se je rodil srbski komediograf Branislav Nušić

10. oktobra
1892 se je rodil bosanski pisatelj Ivo Andrić, ki je 1961. leta prejel Nobelovo nagrado za književnost

13. oktobra
1895 se je rodil slovenski pisatelj Maks Šnuderl, novelist in dramatik
1913 se je rodil slovenski pesnik in dramatik inž. Boris Fakin-Igor Torkar

Kaj je moja in naša dolžnost

Vsak človek ima mnogo dolžnosti, seveda nekateri več, nekateri manj.

Naša dolžnost je, kakor je rekel tovariš Tito nam pionirjem, da se pridno učimo, ker bomo le tako nekoč koristili naši domovini. Tudi jaz se tega zavedam, zato se učim in pišem domače naloge.

Dolžnost pa je tudi pomagati staršem pri manjših delih, kakor je pomivanje posode, pometanje, še najraje pa skočim v trgovino.

Tudi v šoli smo se že pogovarjali, kaj so dolžnosti pionirjev. Biti moramo pošteni, ne smemo lagati, biti moramo iskreni, olikani. Pomagati moramo drug drugemu. Dolžnost nam je tudi, da ohranimo naravo čisto, da ne mečemo odpadkov po cestah in nasadih. Pomagati moramo starim ljudem, v avtobusih ali na vlaku pa jim moramo odstopiti sedež, kajti zelo težko stojijo.

Če se bomo vseh teh dolžnosti zavedali in jih spoštovali, bomo lahko uresničili Titove besede.

Mojca Ržen, 6. a r. osn. šole
Cvetka Golarja, Škofja Loka

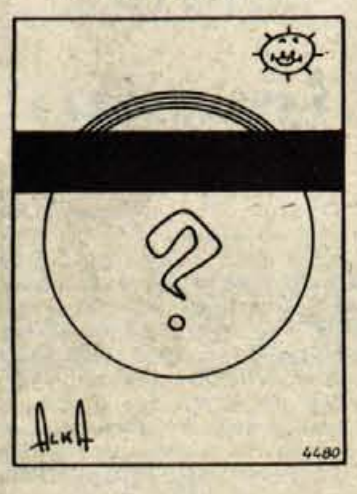

V desetih sekundah morate odgovoriti na vprašanje: kateri lok pripada krožnici, ki jo vidite na risbi?

Odgovor: tretji od zunaj proti središču

Ob Ježkovem grobu

Ob dnevu pionirjev smo obiskali Ježkov grob. Ježek je bil partizanski kurir v Javorniških Rovtih. Učiteljica nam je pripovedovala, da je bil Ježek na sestanku, ko so zaslišali strele iz gozda. Vsi partizani so skočili skozi okno. Ježek je skočil proti gozdu. Tam ga je zadela sovražnikova krogla.

Ježek je pokopan blizu hiše, kjer je bil sestanek partizanov. Grob smo okrasili s svečkami in cvetjem. Po hrabrem kurirju Jožetu Zupanu-Ježku se imenuje naša šola na Koroški Beli.

Učenci 1. a in 1. b razreda
osnovne šole Koroška Bela

V gore

Zadnjo soboto v avgustu sva se s stricem odločila, da se bova povzpela prek doline Radovne in Krme na 2007 metrov visok vrh Debele peči.

Bilo je lepo jutro, zato sva bila oba kaj hitro pripravljena za odhod. S seboj sva vzela še dežne plašče in nekaj malice. Do Kovinarske koče v Krmi naju je peljal stričev brat. Ko smo se pri koči ločili, sva sama odšla naprej. Pot, ki je polagoma prešla v stezo, se je počasi vila navkreber. Med potjo sva se čudila ogromnim količinam grušča, ki ga voda prinaša navzdol. Po velikem žlebu pa je izpod strmih sten curljala voda. Naletela sva na večji plaz snega, ki ga je talilo sonce. Pod vrhom pa so bile na strmih krajih pritrjene žice, ki se jih lahko oprimeš, da ne zdrsneš navzdol.

Ko sva prišla na vrh, sva opazovala sosednje vrhove, med drugimi tudi vse tri vrhove Triglava in kočo na Kredarici. Vreme se je medtem spremenilo. Pripodile so se megle in začelo je rositi. Čez greben sva odšla proti planini Lipanci, do planine Javornik in naprej do Šport hotela, od tam pa z avtobusom domov.

Damjan Pristov, 6. b r. osn. šole
bratov Žvan, Gorje

Praznovanje dneva pionirjev

Pionirji gorenjskih osnovnih šol so svoj praznik, 29. september, lepo proslavili. Milena Šušteršič iz 8. b razreda osnovne šole Lucijana Seljaka piše, da so se učenci osmih razredov napotili na biološko-geografsko ekskurzijo na Zelenico. Reševali so zemljepisne naloge, opazovali rastline in odgovarjali na vprašanja o njih. Na vrhu, kjer so še tu in tam našli zaplate snega, so se kepali. Preden pa so se vrnili v dolino, so počistili še okolico doma.

Franci Habjan iz 6. d razreda osnovne šole Prešernove brigade v Železnikih pa sporoča, da so imeli učenci njihovega razreda 27. septembra drugi sestanek razredne skupnosti. Najprej so poslušali poročilo delegatov s pionirske konference, nato pa še poročilo o delu krožkov. Sprejeli so delovni načrt razredne skupnosti za letošnje šolsko leto in izbrali razredne novinarje. Nazadnje so še predlagali, da bi organizirali izlete na bližnje hribe. Praznovanje so strnili s kulturnim programom in plesom.

S cerkljanske osnovne šole sta nam pisali kar dve učenki 4. b razreda: Milenka Grošelj in Jana Bolka. Pravita, da so odšli učenci na pionirsko konferenco v Sidraž na Šenturski gori. Pripravili so krajšo proslavo, položili venec k spomeniku, nekdanji borci pa so jim pripovedovali o dogodkih iz NOB.

Delavno pa so proslavili dan pionirjev na osnovni šoli v Žirovnici. Jasmina Smole iz 7. a razreda piše, da so učenci sedmih in osmih razredov po poročilu o delu njihove organizacije odšli v vrt, otresli in pobrali hruške ter stisnili sok. Drugi so urejali okolico šole in novega športnega igrišča, nekateri pa novo plastično skakalnico v Glenci. Učenci nižjih razredov so se podali na izlete v bližnjo okolico, peti in šesti razredi pa so tekmovali v športnih igrah.

Blejska osnovna šola je bila 27. septembra slavnostno okrašena in pripravljena za letno pionirsko konferenco in zbora šolske hranilnice ter mladih članov RK, sporoča Lea Ferjan iz 8. a razreda. Učenci so povabili tudi predstavnike delovnih in družbenopolitičnih organizacij, ker si želijo z njimi tesnejšega sodelovanja, vendar pa kaže, da odrasli nimajo dovolj posluha za delo in želje šolarjev.

28. septembra smo v Gorjah odkrili spominsko ploščo narodnemu heroju Andreju Žvanu-Borisu. Boris se je rodil 21. novembra 1915 v Spodnjih Gorjah, 24. marca 1945 pa je ugasnilo njegovo življenje v jurišu na Porezen. Po hrabrem komandantu Gorenjskega odreda smo imenovali naš pionirski odred, šola pa nosi ime bratov Žvan. – Natalija Čufer, 7. a r. osn. šole bratov Žvan, Gorje – Fotografija je delo učencev šolskega foto krožka.

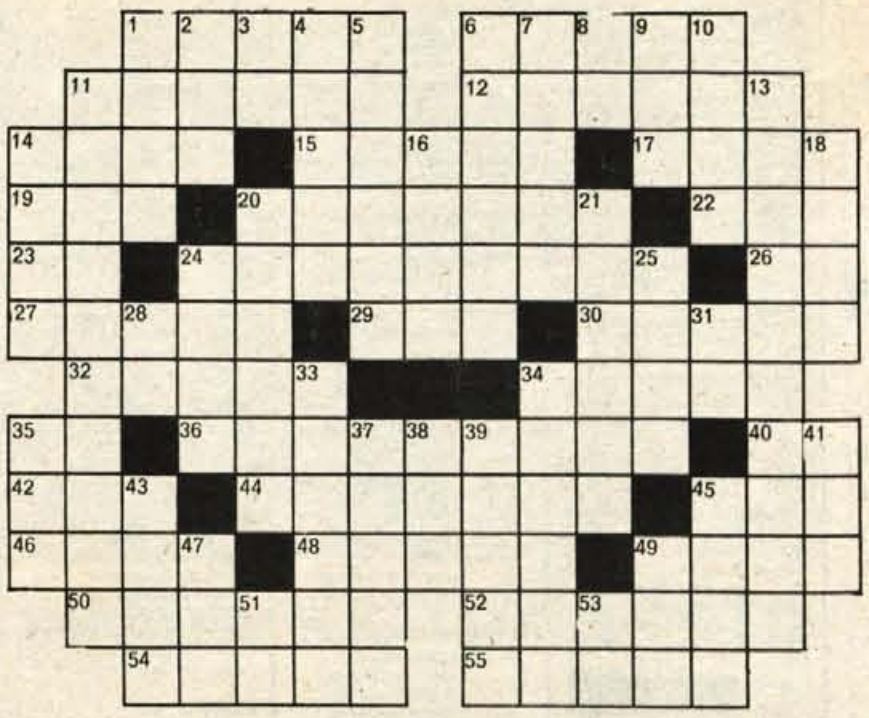

VODORAVNO: 1. človek od rojstva pa do začetka spolnega zorenja, 6. oseba iz Jurčičevega »Desetega brata«, 11. zalivka, svinčen pečat, zalivek v zobu, 12. privrženci grške filozofske šole v Elei, Južna Italija, 14. po Bibliji sin Adama, morilec brata Abela, 15. aktivni vulkan na japonskem otoku Honšu, severozahodno od Tokia, 17. domača žival, ki jo gojijo zlasti zaradi vprege in ježe, 19. kratica ameriške države Oregon, 20. ovčje meso, 22. ime slovenske pesnice Škerlove, 23. avtomobilska oznaka za Pančevo, 24. male grablje, 26. pamet, razum, 27. pri starih Grkih glavni trg mesta, 29. enaki samoglasniki, 30. ladijski vijak, letalski propeler, 32. velik gorski vrh, 34. stara ljudska, za knjižno slovenščino nerabna beseda za stojnico, prodajni pult, 35. avtomobilska oznaka za Karlovac, 36. vnetje sinusa, zlasti obnosne votline, 40. grška črka, 42. glavno mesto Baškirske ASSR v Sovjetski zvezi, 44. slavnostna viteška igra na konjih, nastala iz turnirja; vrtiljak za otroke, 45. največji, ripodoben morski sesalec, 46. duše umrlih pri starih Rimljanih, 48. visoka planota in pokrajina v LR Kitajski, 49. portugalsko ime za Tajo, najdaljšo reko Pirenejskega polotoka, 50. evolucija, postopno spreminjanje organizmov, razvijanje, 52. žival rjave barve, 54. nadeto zelje, sesekljano meso in riž v zeljnih listih, 55. ameriški arhitekt in risar, oblikovalec pohištva, Charles.

NAVPIČNO: 1. Tekoča maščoba, 2. glas, zvok, 3. Rado Murnik, 4. gosta juha iz mesa, krompirja, razne zelenjave in prežganja, 5. trdnjava, utrjen kraj v severno-afriških mestih, tudi vrsta sočne melone, imenovane po mestu Kassaba pri Smirni, 6. znanost o lastnostih in spremembah snovi, 7. iransko normadsko pleme, ki je živelo v južni Rusiji in pod Kavkazom, 8. avtomobilksa oznaka za Venezio, 9. v grški mitologiji sin Zevsa in Egine, sodnik v podzemeljskem svetu, 10. stoična filozofska šola, 11. prenatančen človek, pikolovec, kdor sodi vse po predpisih, paragrafih, 13. gospodarska dejavnost, ki z uporabo strojev in v večjih količinah predeluje surovine in proizvaja, 14. oglarska naprava za delanje ogla, 16. velika veža v javnih poslopjih, 18. slovenski impresionistični slikar, Matija, 20. obrambni stolp, obrambni zid, 21. radikal ocetne kisline, 24. španski kubistični slikar, Juan, 25. kratica za grško »Narodnoosvobodilno armado«, Ethnikos Laikos Apelevtherotikos Stratos, 28. gorski vrh v švicarskem kantonu Graubünden, 31. veznik, 33. strokovnjak za anatomijo, 34. preštevanja, 35. boter, tudi gora v Zasavju, 37. v bibliji hetitski častnik Ourias, ki ga je kralj David poslal s pismom k vrhovnemu vojskovodji, ukazajoč mu, naj postavi moža na nevarno mesto, da bo v boju padel, 38. latinski predlog pod, ob, po, 39. levi pritok Rone v južni Franciji, teče skozi Grenoble, 41. ime slovenskega pevca zabavnih pesmi Pestnerja, 43. star denar v Vzhodni Indiji, 1/16 rupije, 45. piškot, izdelek keksarne, 47. junakinja romana Mire Miheličeve »April«, 49. okrajšava za Televizija Španije, 51. Vladimir Ruždjak, 53. Anton Marti.

Rešitev nagradne križanke z dne . septembra . Beduin, 7. Gallus, 13. umetnik, 15. grlovka, 16. RM, 17. astronavt, 19. RN, 20. jez, 22. timpana, 23. sik, 24. Atena, 26. Aida, 27. punt, 28. linč, 30. Tatarka, 32. lektira, 34. Aden, 35. Rene, 36. čang, 38. vlada, 41. Eva, 42. debelko, 44. Ron, 45. da, 46. Saracenka, 48. GT, 49. infarkt, 51. Noanama, 53. stanca, 54. stanar.

Prejeli smo 97 rešitev. Izžrebani so bili: 1. nagrado (70 din) dobi **Lenčka Sok**, 64240 Radovljica, Mošnje 46; 2. nagrado (60 din) **Rezika Ramovš**, 64000 Kranj, Mladinska 1/I; 3. nagrado (50 din) **Zora Rus**, 64000 Kranj, Valjavčeva 4. Nagrade bomo poslali po pošti.

Rešitve pošljite do torka, 11. oktobra, na naslov: Glas Kranj, Moše Pijadeja 1, z oznako Nagradna križanka. Nagrade: 1. 70 din, 2. 60 din, 3. 50 din

OD VSEPOVSOD OD VSEPOVSOD

Britance obsedel seks

Ugledni ameriški seksolog dr. Sol Gordon z univerze v Sirakuzi je na konferenci londonskega društva za načrtovanje družine izjavil, da so Britance »obsedle najbolj pohujšljive oblike seksa, kot so posilstva, uboji, sadomazohizem in homoseksualnost«. Ugotovil je, da britanski tisk posveča seksu več prostora kot tisk v katerikoli drugi državi. Torej Britanci niso tako zelo zadržani kot se želijo pokazati.

290.000 din za steklenico vina

Toliko je odštel kupec na dražbi znane družbe Christies za steklenico vina chateau lafite, letnik 1806. Vsekakor bogat in — za naše razmere — nori sladokusec.

Čislana nedolžnost

Salvatore Ruffino in njegova mlada žena Anna, s Sicilije priseljena Američana, sta se razšla že po 24 urah zakona. Mož je ženi očital, da ni prišla v zakon kot devica in je nedolžnost le spretno zaigrala. Anna, ki je z zdravniškim spričevalom lahko dokazala nasprotno, je proti možu vložila tožbo, v kateri zahteva 20 milijonov dinarjev odškodnine zaradi žaljenja časti in ugleda.

Predrzen tat

Prav v tednu boja proti tatvini je predrzen tat ukradel ključ vežnih vrat na policijski postaji v angleškem kraju Longborough. Tri dni pozneje je ključ vrnil po pošti in pripisal: »Malo bolj bi pa že lahko pazili.«

Zbiralci znamk

Po podatkih nekega nürnberškega raziskovalnega zavoda je v ZRN okoli šest milijonov zbiralcev znamk. Vsak žrtvuje za svojega konjička 85 mark (okoli 700 dinarjev) na leto, vsi skupaj torej pol milijarde mark.

56,5 milijona dolarjev za podkupnine

Ameriška komisija za zavarovanje in promet je obtožila ameriško petrolejsko družbo »Exxon corporation«, da je porabila 56,5 milijona dolarjev za podkupnine uradnih predstavnikov in poslovnih ljudi iz šestnajstih držav. Največ denarja so »porabili« v Italiji — kar 55,2 milijona dolarjev. Ker po ameriških zakonih podkupovanje ni kaznivo dejanje, predstavnik družbe ni niti potrdil niti ovrgel poročila komisije. Družba pa je kljub vsemu pristala na nadzor, da v bodoče takih nečednih poslov ne bi bilo več.

V SZ 16 milijonov komunistov

Partijski list »Komunist« je objavil podatke, da je imela KP Sovjetske zveze 1. julija letos več kot 16 milijonov članov. Najštevilneje so v partiji zastopani znanstveniki, inženirji, profesorji, zdravniki in drugi strokovnjaki (44 odstotkov).

Ločili siamski dvojčici

Na kirurški kliniki univerze North Shore v ameriški državi New York je skupina dvajsetih zdravnikov med peturno operacijo uspešno ločila siamski dvojčici. Brenda in Linda sta bili zraščeni s spodnjim delom prsnega koša in s trebuščki.

Tudi Francozi so radi »bolni«

Francosko finančno ministrstvo je objavilo podatke, da so imeli zaposleni Francozi v letu 1975 skupno 181 milijonov delovnih dni izostankov z dela zaradi bolezni. Francoska blagajna socialnega zavarovanja je namreč vedno bolj prazna. Pa saj tudi ni čudno, ko pa Francoz boluje kar 21 delovnih dni na leto. V ZDA znaša povprečje le 4 dni, v ZRN 13, v Italiji pa 8 dni. Največ izostankov je konec tedna, ko se začenja »weekend«.

ŠAHOVSKI KROŽEK

Prve poteze

Malenkosti odločajo

Osnovne končnice so zanimive in privlačne tudi zato, ker že malenkostne razlike v poziciji pogosto pomembno vplivajo na izhod igre. Kadar imamo pred seboj kmečko končnico, se moramo zavedati, da sta izsiljena lahko le dva rezultata, in sicer pretvorba kmeta v figuro, kar v večini primerov zadošča za zmago, ali pa pat (gl. diagram 58).

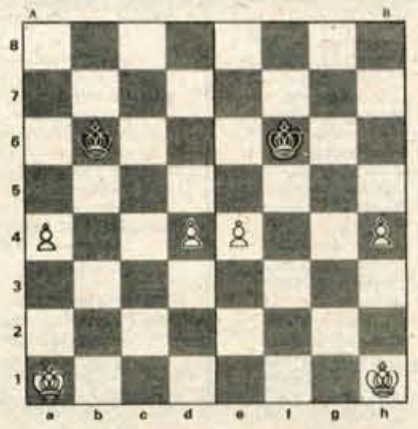

Diagram 66

A Črni na potezi remizira
B Črni izgubi

Položaj kmetov na diagramu 66 lahko primerjamo s položajem na diagramu 65 in ugotovimo bistveno razliko. Medtem ko se kmeta a4 in c4 sama ubranita napada nasprotnikovega kralja (enako seveda kmeta b4 in d4 ali c4 in e4 itn.), kmeta a4 in d4 tega ne zmoreta. Nadalje, poziciji na diagramu 66 sta enaki, le črni kralj je pri A bliže robnemu in pri B središčnemu kmetu. Razlika je navidezno nepomembna, v resnici pa odločilna. Črni kralj namreč izsiljeno osvoji vsaj enega kmeta in NI VSEENO, KATERI OSTANE.

Poglejmo rešitev naloge pri A:

1. ... Ka5
2. d5 Kb6
3. Kb2 Kc5
4. Kb3

Na 4. a5 sledi Kd5: in črni kralj je še vedno v kvadratu ter lahko ubrani pretvorbo kmeta a v figuro.

4. ... Kd5
5. Kb4 Kc6
6. Ka5 Kb7

in beli nima moči, ki bi odločila igro v njegovo korist.

V primeru B je potek igre podoben pa vendarle drugačen.

1. ... Ke5
2. h5 Kf6
3. Kg2 Kg5
4. Kf3 Kh5:
5. Kf4 Kg6
6. Ke5 Kf7
7. Kd6 in črni se ne more ubraniti poraza.

Z drugimi kmečkimi pari, npr. b4 in e4 ali c4 in f4 ali d4 in g4, bi beli zmagal ne glede na položaj črnega kralja, prav tako bi beli zmagal, če bi v primeru A bila kmeta na peti vrsti, kajti črni kralj bi po zavzetju kmeta d izstopil iz kvadrata preostalega kmeta a.

dr. Srdjan Bavdek

IZBRALI SMO ZA VAS

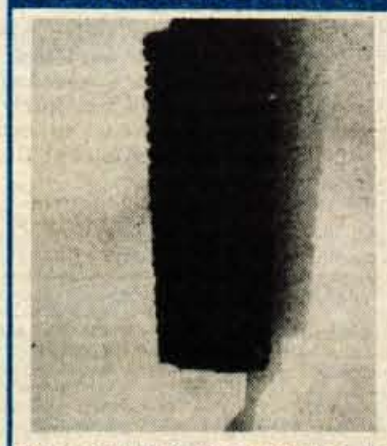

Zelo pripravno omelo za čiščenje radiatorjev boste prihodnji teden lahko kupili na sejmu opreme pri ščetarju Maksu Žnidarju iz Utika pri Vodicah. Zanj je mojster dobil v Celju nagrado za praktičnost.

Cena: 55 din

Iz odlične ovčje nape je tale moški suknjič, ki smo ga poslikali v Murkini MODI v Radovljici.

Cena: 2258,55 din

Če imamo muco v stanovanju, ji je potrebno pripraviti tudi prostor za njeno toaleto. Pri Vrtnarstvu Florina Maribor so zmešali poseben higienični posip za mačke, da se za njimi sproti razkužuje in ne smrdi. Ta poseben posip v zavitkih po 2 kg dobite pri ŽIVILIH v GLOBUSU.

Cena: 61 din

Zelo lepo dekliško obleko za deklice od 14 do 16 let smo posneli v Zarjini specializirani otroški trgovini KEKEC na Jesenicah. V rjavi, drap in zeleni barvi se dobi, krasijo jo pa poudarjeni šivi in usnjeni našitki in pas.

Cena: 540 do 560 din

Črtomir Zorec:

POMENKI O NEKATERIH KRAJIH RADOVLJIŠKE OBČINE

(39. zapis)

K sreči je na Gorenjskem še nekaj zatišij, ki jih ni obliznila turistična industrija. Pa žive kljub temu srečno in zadovoljno življenje! (Kaj znajo gostinski in turistični modrijani napraviti iz neke prijazne deželice, pričajo neljube zgodbe o oderuštvih iz obmorskih krajev.)

DOBRA ČEŠNJICA

Zakaj »dobra«? Zaradi dobre zemlje, rodovitnih polj — druge Češnjice, ki jih ni malo na Slovenskem, so bolj revne vasice, s skopo zemljo in neugodno lego.

Naša Češnjica nad Ovsišami je res »dobra« — saj leži na rodovitni ravnici, sredi blagih dobrav in zelenih gozdov. Kar s štirih strani lahko prideš vanjo po ozkih poteh: od Podnarta, iz Nemilj, od Lipnice in iz Krope — pa vendar se zdi tako osamljena, izolirana od sosedov in vplivov.

Kako neumljiva je bila soseščina v teh krajih še pred nekaj leti, izpričuje že en sam pogovor: Kroparica se je primožila v Češnjico. Koga je vzela, vprašajo. Brž odgovore drugi, tujca je vzela, Češnjičana!

Še za drug tako osamljen, tako izoliran kraj na Gorenjskem vem: to je kotlina okoli Leš, od Peračice navzgor. Tako zavetrna, tako rodovitna kotlina, da so ji še pred začetkom našega stoletja rekli: gorenjska Vipava.

No, vrnimo se k naši »dobri« Češnjici! K cerkvici, ovsiški podružnici sv. Tomaža; onega svetnika, ki še Bogu ni zaupal, ni veroval — odtod njegov vzdevek »neverni Tomaž«. Potem pa se je skesano vdal in priznal: Moj gospod, moj Bog!

Tako je tudi zapisano nad velikim oltarjem cerkvice, ki je bila zgrajena l. 1696. Postavil jo je Boštjan Papler. Prezidana v današnji skromni baročni slog je bila l. 1763. Zapis na oboku »velbana 1814« pa daje slutiti, da je do tačas lebdel nad verniki poslikan lesen strop.

Skozi Češnjico teče potok Plaznica. Plaznica? Morda pa le Plavžnica? Voda, ki teče ob plavžih. Saj tu smo na rudoslednih tleh: stare jame na Dobravi, bližnja kovaška Kropa in železarska Kamna gorica, pa še vsa železorudna Jelovica.

NA KMETIH, NA KAJŽAH

Najbrž je bilo še kje tako: gruntarji so se košatili na enem koncu vasi, kajžarji pa so se tiščali na drugem koncu. To je bil vaški proletariat.

Tudi Češnjica je bila tako razdeljena: tam spodaj, okrog cerkve so se košatile velike domačije — na drugem koncu vasi pa so čepele kajže. Odtod: »Na kajžah«. Hlapec in dekla sta se našla, se poročila in imela otroke. Dobila sta kajžo — a ostala sta še vedno hlapec in dekla... Njuni otroci pa pastirji. In pozneje spet hlapci...

Tako je bilo nekoč. Danes je ostalo živo le še ime dveh delov vasi. Saj se zdaj dogodi tudi taka — včasih nezaslišana — reč: dekle »S kmetov« se poroči »Na kajže«. Z eno od teh mladih žena, ki se je primožila »Na kajže«, sem onidan sam govoril. Rekla mi je: pomislite, S kmetov sem prišla sem, Na kajže... Seveda njen sedanji dom ni nikaka kajža — ima prav lepo sodobno hišo z vsemi modernimi pripomočki za manj utrudljivo življenje.

Po številu prebivalcev Češnjica ni velika — komaj sto je domačinov. Pred sto leti jih je bilo malo več — 118. Mar tudi odtod, iz tako lepega kraja, beži mladina v mesta?

PESNIK IN PISATELJ

Dve domačiji na Češnjici sta, ki ju bom moral posebej omeniti. To je stari Rožmanov dom, kjer so imeli deklico, ki je vstopila v našo pripovedno ljudsko pesem kot Deklica-vojak.

O njej sem resda že pisal, toda najbrž ne bo narobe, če bom še kaj povedal o njenem domu v okviru teh zapisov.

Prej pa naj steče prijateljska beseda o Češnjičanu Joži Vovku, ljubeznivem pesniku in pisatelju, ki je nazadnje služboval kot župnik na Jezerskem in v Kokri.

Joža Vovk je bil doma »na kmetih«, torej na trdni domačiji, ki se ji je reklo »pri Žitarju«. Pomembno ime — za osnovo ima žito, kruh...

Lepa hiša, v kateri gospodari zdaj družina Jožovega brata Metoda Vovka, nosi številko Češnjica 15.

Prav bi bilo in spodobilo bi se vzidati v njeno sprednjo steno, na levo od vežnih vrat, spominsko ploščo, morda s temile vklesanimi preprostimi besedami: Tu je bil rojen Joža Vovk, pesnik in pisatelj (1911 do 1957).

Joža Vovk

Komaj dvajsetletnik je že pričel objavljati svoje stvari v Dom in Svetu ter v Mladiki. Udejstvoval pa se je še mlad tudi kot odrski delavec, režiser in prevajalec iger. Prav posebno je uspela Prebrisana norica, ki jo je po Lope de Vegi priredil za Prešernovo gledališče v Kranju. Uprizorjena je bila kar 26-krat samo v sezoni 1947/48.

Za ljubljansko Dramo je Joža Vovk prevedel veseloigro Damaškrat, ki velja za najboljše delo španskega dramatika Calderona de la Barca. Uprizorjena je bila v sezoni 1949/50.

Joža Vovk je imel v sebi ne le pesniški talent, pač pa tudi nežaljivo šegavost. Naše mladinsko slovstvo je obogatil z dvema knjigama: Zaplankarji (z ilustracijami Hinka Smrekarja) in Naš Buček (z avtobiografskimi motivi).

Med vojno, kot izgnanec v Srbiji, je Joža Vovk izdal občuteno zbirko pesmi Izgnanci. Po vojni, l. 1956, je izdal dognano zbirko Pesmi.

RADIO

8 SOBOTA

Prvi program

4.30 Dobro jutro
8.08 Glasbena matineja
9.05 Pionirski tednik
9.35 Mladina poje
10.15 Kdaj, kam, kako in po čem
11.03 Sedem dni na radiu
12.10 Godala v ritmu
12.30 Kmetijski nasveti: Investicije in proizvodnja v zasebnem kmetijstvu
12.40 Veseli domači napevi
13.30 Priporočajo vam
14.05 Glasbena abeceda
14.25 S pesmijo in plesom v novi teden
15.30 Glasbeni intermezzo
15.45 S knjižnega trga
16.00 Vrtiljak
17.00 Studio ob 17.00
18.05 Gremo v kino
18.45 Zabaval vas bo Plesni orkester Radia Novi Sad
19.35 Lahko noč, otroci
19.45 Minute z ansamblom Mojmira Sepeta
20.00 Sobotna glasbena panorama, vmes Koncert iz naših krajev
21.30 Oddaja za naše izseljence
23.05 Popularnih dvajset
0.30 Zvoki iz naših krajev
1.03 Kaleidoskop zabavnih melodij
2.03 Preludiji in nokturni
3.03 Glasbena skrinja
4.03 S popevkami v novi dan

Drugi program

8.00 Sobota na valu 202
13.00 Iz partitur velikih zabavnih orkestrov
13.33 Danes vam izbira
14.00 Odrasli tako, kako pa mi
14.20 Z vami in za vas
16.00 Naš podlistek — G. Grass: Levičarji
16.15 Z majhnimi zabavnimi ansambli
16.40 Glasbeni casino
17.40 Popevke jugoslovanskih avtorjev
18.00 Vročih sto kilovatov
18.40 Z ansamblom Tone Janša
18.50 Svet in mi

Tretji program

19.05 Richard Wagner: Rimsko zlato
20.35 Zborovska glasba v prostoru in času
21.00 Nove prevodne strani
21.15 Znani skladatelji — sloviti pianisti
22.00 Sobotni nočni koncert
23.55 Iz slovenske poezije

9 NEDELJA

Prvi program

4.30 Dobro jutro
8.07 Radijska igra za otroke — F. Puntar: Gosli
8.43 Skladbe za mladino
9.05 Še pomnite, tovariši
10.05 Nedeljska panorama lahke glasbe
11.00 Pogovor s poslušalci
11.15 Naši poslušalci čestitajo in pozdravljajo
13.20 Nedeljska reportaža
13.45 Obisk pri orkestru Stan Kenton
14.05 Nedeljsko popoldne
17.50 Zabavna radijska igra — M. Marinc: Skrivnost roke v smetnjaku
19.35 Lahko noč, otroci
19.45 Glasbene razglednice
20.00 V nedeljo zvečer
22.20 Skupni program JRT — studio Ljubljana
23.05 Literarni nokturno — S. Anderson: Nihče ne ve
23.15 Plesna glasba za vas
0.05 Odlomki iz baleta Coppelia
0.30 Pop, rock, beat
1.03 Če še ne spite
2.03 S pevci jazza
2.30 Zvoki godal
3.03 Plošča za ploščo
3.30 Romantična klavirska poezija
4.03 Lahke note velikih orkestrov

Drugi program

8.00 Nedelja na valu 202
13.00 Cocktail melodij
13.35 Iz roda v rod
13.40 Zvoki iz studia 14
14.00 Pet minut humorja
14.05 Po pločnikih Pariza
15.00 Mladina sebi in vam
15.35 Instrumenti v ritmu
15.45 Naši kraji in ljudje
16.00 Z lahko glasbo po svetu
16.33 Melodije po pošti
18.40 V ritmu Latinske Amerike
18.55 Minute za kulturo

Tretji program

19.05 Naš radio
19.20 Igramo, kar ste izbrali, vmes ob
20.35 Knjižni klub
23.00 Novosti z našimi pihalnimi solisti in ansambli
23.55 Iz slovenske poezije

10 PONEDELJEK

Prvi program

4.30 Dobro jutro
8.08 Glasbena matineja
9.05 Ringaraja
9.20 Izberite pesmico
9.40 Vedre melodije
10.15 Kdaj, kam, kako in po čem
11.03 Za vsakogar nekaj
12.10 Veliki revijski orkestri
12.30 Kmetijski nasveti: Sodelovanje živinorejcev in strokovnjakov pri izboljševanju krmljenja govedi
12.40 Pihalne godbe na koncertnem odru
13.30 Priporočajo vam
14.05 Pojo amaterski zbori
14.30 Naši poslušalci čestitajo in pozdravljajo
15.30 Glasbeni intermezzo
15.45 Kulturna kronika
16.00 Vrtiljak
17.00 Studio ob 17.00
18.05 Izročila tisočletij (delovne pesmi)
18.25 Zvočni signali
19.35 Lahko noč, otroci
19.45 Minute z ansamblom bratov Avsenik
20.00 Kulturni globus
20.10 Nov posnetek opere sicilijanske večernice Giuseppa Verdija
22.20 Popevke iz jugoslovanskih studiev
23.05 Literarni nokturno — B. Ogorevc: Zima v Polhograjskih dolomitih
23.15 Za ljubitelje jazza

Drugi program

8.00 Ponedeljek na valu 202
13.00 Iz partitur velikih zabavnih orkestrov
13.30 Ponedeljkov križemkraž
13.55 Glasbena medigra
14.00 Književnost jugoslovanskih narodov — R. Marinković: Roke
14.20 Z vami in za vas
16.00 Novost na knjižni polici
16.05 Jazz na II. programu
16.40 Za mladi svet
17.40 Godala v ritmu
18.00 Glasbeni cocktail
18.40 Lahka glasba slovenskih avtorjev
18.55 Minute za kulturo

Tretji program

19.05 V gosteh pri Komornem zboru RTV Ljubljana
19.40 Iz solistične in ansambelske glasbene literature
20.15 Ekonomska politika
20.35 Manuel de Falla: »Ljubezen — čarovnica«, balet
21.00 Literarni večer
21.40 Večeri pri slovenskih skladateljih: Lojze Lebič
23.20 Za vas muzicirajo
23.55 Iz slovenske poezije

11 TOREK

Prvi program

4.30 Dobro jutro
8.08 Glasbena matineja
9.05 Radijska šola za srednjo stopnjo: Obisk na stari dubrovniški galeji
9.30 Iz glasbenih šol: Kamnik
10.15 Kdaj, kam, kako in po čem
11.03 Promenadni koncert
12.10 Danes smo izbrali
12.30 Kmetijski nasveti: Proučevanje novih postopkov pri shranjevanju sadja
12.40 Po domače
13.30 Priporočajo vam
14.05 V korak z mladimi
15.30 Glasbeni intermezzo
15.45 Radijska univerza
16.00 Vrtiljak
17.00 Studio ob 17.00
18.05 Obiski naših solistov
19.35 Lahko noč, otroci
19.45 Minute z Ljubljanskim jazz ansamblom
20.00 Slovenska zemlja v pesmi in besedi
20.30 Radijska igra — N. Jianu: Ob vodi reke Višeuli
21.05 Zvočne kaskade
22.20 Skupni program JRT
23.05 Literarni nokturno — V. Vodnik: Iz povedovanja od slovenskega jezika
23.15 Popevke se vrstijo
0.05 Dixieland parada
0.30 Popevke za vse
1.03 Z opernega in koncertnega odra
2.03 Kaleidoskop zabavnih melodij
3.03 Majhni ansambli
3.30 Paleta akordov
4.03 Proti jutru

Drugi program

8.00 Torek na valu 202
13.00 Iz partitur velikih zabavnih orkestrov
13.33 Danes vam izbira
14.00 Radijska šola za višjo stopnjo
14.35 Z vami in za vas
16.00 Pet minut humorja
16.05 Moderni odmevi
16.40 Diskomentalnost
17.40 Z ansamblom Latinos
17.50 Ljudje med seboj
18.00 Lahka glasba na našem valu
18.40 Popevke slovenskih avtorjev
18.55 Minute za kulturo

Tretji program

19.05 Ruggiero Leoncavallo: Glumači — odlomki
20.00 Znanost in družba
20.15 Kogojeve pesmi
20.35 Koncert za besedo
21.00 Deseta muza
21.20 Iz tujih koncertnih dvoran
23.00 Sezimo v našo diskoteko
23.55 Iz slovenske poezije

12 SREDA

Prvi program

4.30 Dobro jutro
8.08 Glasbena matineja
9.05 Nenavadni pogovori: Kulturna prikrajšanost otroka
9.25 Zapojmo pesem
9.40 Aktualni problemi marksizma
10.15 Kdaj, kam, kako in po čem
11.03 Po Talijinih poteh
12.10 Veliki zabavni orkestri
12.30 Kmetijski nasveti: Dodeljevanje lesa gozdnim posestnikom
12.40 Pihalne godbe
13.30 Priporočajo vam
14.05 Ob izvirih ljudske glasbene umetnosti
14.30 Naši poslušalci čestitajo in pozdravljajo
15.30 Glasbeni intermezzo
15.45 Spomini in pisma — I. Pregelj: Moj prvi svet
16.00 Loto vrtiljak
17.00 Studio ob 17.00
18.05 Odskočna deska: Hornist Forte Teodor
18.30 Utrinki iz svetovne zborovske glasbe
19.35 Lahko noč, otroci
19.45 Minute z ansamblom Mojmira Sepeta
20.00 Koncert iz našega studia
22.20 S festivalov jazza
23.05 Literarni nokturno — R. Barquissan: Pesmi
23.15 Revija jugoslovanskih pevcev zabavne glasbe
0.05 Nočne skladbe — klavirska dela Schumanna in Debussyja
0.30 Za pozne plesalce
1.03 Zaprite oči in poslušajte
2.03 Note v ritmu
2.30 Srečanje z W. A. Mozartom
3.03 Kaleidoskop zabavnih melodij
4.03 Lahke note velikih orkestrov

Drugi program

8.00 Sreda na valu 202
13.00 Iz partitur velikih zabavnih orkestrov
13.33 S solisti in ansambli JRT
14.00 Radijska šola za srednjo stopnjo
14.25 Z vami in za vas
16.00 Tokovi neuvrščenosti
16.10 Lahke note
16.40 Iz slovenske produkcije zabavne glasbe
17.40 Tipke in godala
18.00 Progresivna glasba
18.40 Srečanja melodij
18.55 Minute za kulturo

Tretji program

19.05 Glasbena soareja
20.00 Kultura danes
20.15 Predklasična zborovska umetnost
20.35 Z našimi opernimi umetniki
21.40 Sodobni literarni portret — Tibor Dery
22.00 Razgledi po sodobni glasbi
23.15 Sopranistka Renata Scotto
23.55 Iz slovenske poezije

13 ČETRTEK

Prvi program

4.30 Dobro jutro
8.08 Glasbena matineja
9.05 Radijska šola za višjo stopnjo: Rock — sporočilo kot sinteza besede in glasbe
9.35 Ljudsko izročilo v zborovski glasbi
10.15 Kdaj, kam, kako in po čem
11.03 Uganite, pa vam zaigramo po želji
12.10 Zvoki znanih melodij
12.30 Kmetijski nasveti: Skrb za ogroženo gozdno okolje
12.40 Od vasi do vasi
13.30 Priporočajo vam
14.05 Kaj radi poslušajo
14.40 Mehurčki
15.30 Glasbeni intermezzo
15.45 Jezikovni pogovori
16.00 Vrtiljak
17.00 Studio ob 17.00
18.05 Z opernih odrov
19.35 Lahko noč, otroci
19.45 Minute z ansamblom Jože Privšek
20.00 Četrtkov večer domačih pesmi in napevov
21.00 Literarni večer — Začelo se je z Matičkom
21.40 Lepe melodije
22.20 L. van Beethoven: Serenada v D-duru za godalni trio, op. 8
23.05 Literarni nokturno — A. Ahmatova: Pesmi
23.15 Paleta popevk in plesnih ritmov
0.05 Lahka kri
0.30 Pop, rock, beat
1.03 Koncert po polnoči
2.03 Kaleidoskop zabavnih melodij
3.03 Jazz s plošč
3.30 Nepozabne popevke
4.03 Proti jutru

Drugi program

8.00 Četrtek na valu 202
13.00 Iz partitur velikih zabavnih orkestrov
13.33 Danes vam izbira
14.00 Aktualni problemi marksizma
14.20 Za mlade radovedneže
14.33 Z vami in za vas
16.00 Nenavadni pogovori
16.20 Instrumenti v ritmu
16.40 S popevkami po Jugoslaviji
17.40 S Plesnim orkestrom RTV Ljubljana
18.00 Panorama slovenskih popevk
18.40 Z velikimi zabavnimi orkestri
18.55 Minute za kulturo

Tretji program

19.05 Jugoslovanska vokalna glasbena ustvarjalnost in poustvarjalnost 20. stoletja
19.30 Zunanjepolitični feljton
19.45 Večerni concertino
20.35 Vprašanja telesne kulture
20.40 Koncertni atelje Društva slovenskih skladateljev 1977/78
22.00 Dva romantična requiema
23.55 Iz slovenske poezije

14 PETEK

Prvi program

4.30 Dobro jutro
8.08 Glasbena matineja
9.05 Radijska šola za nižjo stopnjo: Igrajmo se ob glasbi
9.30 Iz glasbene tradicije jugoslovanskih narodov in narodnosti
10.15 Kdaj, kam, kako in po čem
11.03 Znano in priljubljeno
12.10 Z orkestri in solisti
12.30 Kmetijski nasveti: Zaščita čebelnih družin proti mrazu
12.40 Pihalne godbe vam igrajo
13.30 Priporočajo vam
13.50 Človek in zdravje
14.05 Glasbena pravljica
14.14 Naši umetniki mladim poslušalcem
14.30 Naši poslušalci čestitajo in pozdravljajo
15.30 Napotki za turiste
15.35 Glasbeni intermezzo
15.45 Naš gost
16.00 Vrtiljak
17.00 Studio ob 17.00
18.05 Moment musical
19.35 Lahko noč, otroci
19.45 Minute z ansamblom Vilija Petriča
20.00 Stop pops 20
21.15 Oddaja o morju in pomorščakih
22.20 Besede in zvoki iz logov domačih
23.05 Literarni nokturno
23.15 Jazz pred polnočjo
0.05 Ples do enih
1.03 Suita in rapsodija
1.30 Nočni znanci
2.03 Mojstri jazza
2.30 Revija popevk
3.03 Klavirske miniature
3.30 Paleta akordov
4.03 Majhni ansambli

Drugi program

8.00 Petek na valu 202
13.00 Iz partitur velikih zabavnih orkestrov
13.33 Zvoki dežel ob Mediteranu
14.00 Radijska šola za nižjo stopnjo
14.25 Z vami in za vas
16.00 Prometni leksikon
16.05 Vodomet melodij
16.40 Top albumov
17.40 Odmevi z gora
17.50 Prijetni zvoki
18.40 Glasba za vsakogar
18.55 Minute za kulturo

Tretji program

19.05 Radijska igra — D. Kühn: Goldbergove variacije
19.43 Glasbeni intermezzo
20.15 Z jugoslovanskih koncertnih odrov
22.00 V nočnih urah
22.30 Mednarodna radijska univerza
23.15 Iz ansambelske literature Borisa Papandopula
23.55 Iz slovenske poezije

TRŽNI PREGLED

JESENICE

Solata 7,20 do 8 din, cvetača 14,40 din, korenček 7,60 din, česen 31,70 din, čebula 6 din, pesa 5 do 6,80 din, kumare 12 din, paradižnik 7,50 din, paprika 6,20 din, slive 14,90 din, jabolka 6,50 do 7,40 din, hruške 13,40 din, grozdje 11,90 do 16,80 din, limone 27,20 din, ajdova moka 18,30 din, koruzna moka 6,20 din, surovo maslo 79 din, smetana 35,65 din, skuta 26,56 din, sladko zelje 2,65 din, kislo zelje 5,20 din, jajčka 2,20 do 2,40 din, krompir 3,20 do 3,65 din

KRANJ

Solata 12 din, špinača 18 din, cvetača 24 din, korenček 10 din, česen 28 din, čebula 8 din, fižol 28 din, pesa 6 do 8 din, kumare 6 din, paradižnik 10 do 12 din, paprika 8 din, slive 16 din, jabolka 10 din, hruške 12 do 14 din, grozdje 14 do 16 din, med 55 din, žganje 60 din, smokve 20 do 24 din, buče 18 din, limone 23,40 din, ajdova moka 8 din, kaša 16 din, surovo maslo 60 din, smetana 32 din, skuta 18 din, sladko zelje 7 do 8 din, kislo zelje 10 do 12 din, kisla repa 10 din, orehi 160 din, krompir 4 din, jajčka 2,40 din

UMRLI SO

V TRŽIČU

Šter Miloš, roj. 1929, Bedina Viljemina, roj. 1912, Vidic Ana, roj. 1915

TELEVIZIJA

8 SOBOTA

TV Ljubljana

8.00 Čudoviti svet muca Filemona
8.10 A. Ingolič: Udarna brigada — nadaljevanka
8.25 Modri plašček — otroška serija
8.55 Pisani svet
9.30 Dogodivščine morskega konjička — serija
9.45 Sodobna medicina: Počasno odštevanje
10.05 Cesta in mi
10.15 Kolera — izobraževalna oddaja
10.35 P. Gejdoš: Nemirna ljubezen — nadaljevanka
11.45 Jugoslovanska trimska televizija
15.45 Nogomet Rijeka: Čelik — prenos (Zg)
17.35 Obzornik
17.50 Radost Evrope
19.15 Risanka
19.30 TV dnevnik
19.50 Tedenski zunanjepolitični komentar
20.00 Dobri, slabi in grdi — italijanski film
21.50 Moda za vas
22.00 TV dnevnik
22.20 625

Oddajniki II. TV mreže

17.35 Poročila
17.40 TV koledar
17.50 Prvošolci — otroška priredite v
18.45 Zabavno glasbena oddaja
19.30 TV dnevnik
20.00 Človek in okolje — feljton
20.30 Glasbena oddaja
21.40 24 ur
21.50 Lov na tigra — dok. film
22.45 Športna sobota

TV Zagreb

10.00 TV v šoli
15.45 Nogomet Rijeka: Čelik — prenos
od 17.35 do 19.30 isto kot na odd. II. TV mreže
19.30 TV dnevnik
20.00 Humoristična oddaja
20.30 Papirnati mesec — film
22.05 TV dnevnik
22.25 Zabavno glasbena oddaja

9 NEDELJA

TV Ljubljana

8.15 Poročila
8.20 Za nedeljsko dobro jutro: Festival mladinskih pevskih zborov Celje 77
8.50 625
9.30 S. Karanović: Na vrat na nos — nadaljevanka
10.30 Poletje na otoku Mirabelle
11.00 Karino — serija
11.30 Kmetijska oddaja (Sa)
12.20 Poročila
15.15 Križem kražem
15.30 Življenje kukavice — film
15.55 Okrogli svet
16.10 Moda za vas
16.20 Poročila
16.25 Rokomet Crvenka: Partizan — prenos (N. Sad)
17.45 Ugodni nakup — francoski film
19.15 Risanka
19.30 TV dnevnik
19.50 Tedenski gospodarski komentar
20.00 I. Ivanc: Nikola Tesla — nadaljevanka
21.05 Karavana: Logarska dolina
21.35 TV dnevnik
21.50 Miniature: Mersad Berber
22.00 Nogomet Partizan: Hajduk — reportaža (Bg)
22.30 Športni pregled (Sa)

Oddajniki II. TV mreže

14.50 Nedeljsko popoldne
19.30 TV dnevnik
20.00 Zabavno glasbena oddaja
21.00 24 ur
21.20 Teksaški klateži — film

TV Zagreb

9.50 Poročila
10.00 Otroški spored
11.00 Narodna glasba
11.30 Kmetijska oddaja
12.20 Jugoslavija, dober dan
13.30 Kritična točka
14.00 Robin Hood
14.50 Nedeljsko popoldne
19.30 TV dnevnik
20.05 I. Ivanc: Nikola Tesla
21.10 Popotovanja
21.40 TV dnevnik
22.00 Partizan: Hajduk — reportaža
22.30 Športni pregled

10 PONEDELJEK

TV Ljubljana

9.05 TV v šoli: Pravljica, Železo, Sestav snovi (Zg)
10.00 TV v šoli: Srbohrvaščina, Risanka, Zemljepis (Bg)
11.10 TV v šoli: Za najmlajše (Sa)
15.05 TV v šoli — ponovitev (Zg)
16.00 TV v šoli — ponovitev (Sa)
17.10 Glasbeni ciciban: Fotograf
17.25 Življenje lisice — film
17.50 Obzornik
18.05 Človek in duševna stiska
18.30 Dogovorili smo se
18.45 Mladi za mlade
19.15 Risanka
19.30 TV dnevnik
20.00 A. Strindberg: Smrtni ples — 2. del predstave MGL
20.45 Kulturne diagonale
21.25 Mozaik kratkega filma: Religije
22.00 TV dnevnik

Oddajniki II. TV mreže

17.15 TV dnevnik
17.35 TV koledar
17.45 Potovanje okrog sveta
18.00 Reci mi, reci
18.15 Nove knjige
18.45 Mladi za mlade
19.30 TV dnevnik
20.00 Športna oddaja
20.30 Aktualnosti
21.00 24 ur
21.15 Vlak vozi na jug — film

TV Zagreb

do 20.00 isto kot na odd. II. TV mreže
20.00 F. Deak: domače zdravljenje — TV drama
21.25 Panorama
22.10 Dokumentarni film
22.25 TV dnevnik

11 TOREK

TV Ljubljana

8.30 TV v šoli: Angleščina, Tla, Matematika, TV vrtec, Očetov poklic (Zg)
10.00 TV v šoli: Glasbeni pouk, Risanka, Prirodoslovje (Bg)
14.30 TV v šoli — ponovitev (Zg)
16.05 Šolska TV: Kako nastanejo zemljepisne karte
17.15 Dogodivščine morskega konjička — serija
17.30 Črna puščica — serija
17.55 Obzornik
18.10 Koktajl zabavnih melodij
18.45 Po sledeh napredka
19.15 Risanka
19.30 TV dnevnik
20.00 Diagonale
20.35 G. Flaubert: Gospa Bovary — nadaljevanka
21.30 Iz koncertnih dvoran — L. van Beethoven: Simfonija št. 3 v es-duru (Erpica)
22.10 TV dnevnik

Oddajniki II. TV mreže

17.15 TV dnevnik
17.35 TV koledar
17.45 Poljudno znanstveni film
18.15 Po sledeh diamantov — dok. film
19.30 TV dnevnik
20.00 TV drama
21.35 24 ur
21.55 Muppet show
22.25 Znanost

TV Zagreb

16.00 Politična šola
od 17.15 do 19.30 isto kot na odd. II. TV mreže
19.30 TV dnevnik
20.00 Stop
20.50 Akcije
21.00 Zapata — film
22.30 TV dnevnik

12 SREDA

TV Ljubljana

8.50 TV v šoli: Varstvo okolja, Od Svilaje do Brača, Pismo materi (Zg)
10.00 TV v šoli: Kocka, kocka, Risanka, Prirodoslovje (Bg)
17.20 A. Ingolič: Udarna brigada — serija
17.35 Zakladi britanskega muzeja — serija
18.00 Obzornik
18.15 Skica za Milkin portret
18.45 Od vsakega jutra raste dan: Slovenska gimnazija v Celovcu
19.15 Risanka
19.30 TV dnevnik
20.00 Film tedna: Avtobus — turški film
21.35 Včeraj, danes, jutri: Vse listje gozda
22.05 TV dnevnik
22.20 Športni pregled in reportaža z nogometne tekme Dinamo: Partizan (Zg)

Oddajniki II. TV mreže

17.15 TV dnevnik
17.35 TV koledar
17.45 Mali svet
18.15 Znanost
18.45 Narodna glasba
19.30 TV dnevnik
20.00 G. Mahler: Druga simfonija
21.30 24 ur
21.45 Picasso kot kipar — dok. film

TV Zagreb

do 20.00 isto kot na odd. II. TV mreže
22.00 Izbor v sredo
22.00 TV dnevnik
22.20 Športni pregled in reportaža

13 ČETRTEK

TV Ljubljana

9.00 TV v šoli: Pred začetkom II. svetovne vojne, Dolina Gangesa, Basni (Zg)
10.00 TV v šoli: Francoščina, Risanka, Kemija (Bg)
11.05 TV v šoli: Minerali (Sa)
15.00 Šolska TV: Kako nastanejo zemljepisne karte
14.45 Nogomet Hajduk: Borac — prenos (Zg)
17.35 Obzornik
17.50 Modri plašček — otroška serija
18.25 Skrivnosti morja — serija
19.15 Risanka
19.30 TV dnevnik
20.00 Prijatelji in sosedje: Tihotapsko blago
20.35 Mednarodna obzorja: Jedraka energija da ali ne
21.20 Nagico na naslovnico?
22.00 TV dnevnik

Oddajniki II. TV mreže

17.45 Mali odred
18.15 Izobraževalna oddaja
18.45 Odgovor na vse
19.30 TV dnevnik
20.00 Aktualna oddaja
20.45 24 ur
21.05 Tuaregi — dok. oddaja

TV Zagreb

15.15 Poročila
15.35 TV koledar
15.45 Nogomet Hajduk: Borac
17.45 Mali odred
18.15 Izobraževalna oddaja
18.45 Odgovor na vse
19.30 TV dnevnik
20.00 Aktualna oddaja
20.50 Nevarna srečanja — nadaljevanka
21.50 TV dnevnik
22.10 B. Bjelinski: Herakelj — komična opera

14 PETEK

TV Ljubljana

8.50 TV v šoli: Ruščina, Jesen v gozdu, Po neznanem (Zg)
9.50 TV v šoli: Angleščina, Risanka, Zgodovina (Bg)
10.55 Oktober v Kraljevu — prenos (Bg)
15.00 TV v šoli — ponovitev (Zg)
17.10 Križem kražem
17.25 Morda vas zanima: Slavko Pregl
18.00 Obzornik
18.15 Tuja folklora: Folklora z otoka Bali
18.45 Hrvaški narodni parki
19.15 Risanka
19.30 TV dnevnik
19.55 Tedenski notranjepolitični komentar
20.05 N. Cripp: Družinske vezi — nadaljevanka
20.50 Razgledi: Ugasnite cigareto
21.25 Policijske zgodbe — serija
22.15 TV dnevnik

Oddajniki II. TV mreže

17.15 TV dnevnik
17.35 TV koledar
17.45 Kapetan Mikula Mali
18.15 Telesport
18.45 Dnevnik 10
19.05 Kulturni pregled
19.30 TV dnevnik
20.00 Na dnevnem redu je kultura
21.00 24 ur
21.15 Koncert Bemus 77
22.15 Košarka Cibona: Gabetti

TV Zagreb

do 19.30 isto kot na odd. II. TV mreže
19.30 TV dnevnik
20.00 V čast mi je, da vas lahko povabim
20.50 Ljubezenske zgodbe
21.40 Portreti
22.10 TV dnevnik

TA TEDEN NA TV

Sobota

Kriza ameriškega vesterna je postala sredi šestdesetih let vse bolj očitna. Takrat pa se je v Italiji pojavilo nekaj navdušenih ljubiteljev, obenem pa dobrih poznavalcev vesterna, ki so zaslutili, da je mogoče v tej zvrsti doseči še kaj več. Tako se je začelo obdobje »špageti« vesternov. Večina je bilo slabih, nekaj avtorjev (na primer Sergio Leone in Sergio Corbucci) pa je skorajda preraslo zvrst. Sergio Leone je film **DOBRI, SLABI, GRDI** posnel 1966. leta in predstavlja nekakšen zaključek trilogije k filmoma Preluknjani dolar in Za dolar več. Režiser je karakterje svojih junakov, ki so vsi po vrsti problematični, zelo duhovito karikiral in zakonitosti zvrsti pretiral do absurda, nikdar pa se iz njih ni norčeval.

Nedelja

Ljubitelji nezahtevnih komedij bodo ob **UGODNEM NAKUPU** prišli na svoj račun. Film je sestavljen iz cele vrste kratkih zgodbic, v katerih ima »žaba« (avto) glavno besedo. Menjava lastnike in kadarkoli se preseli, imajo le-ti z njo vsakovrstne težave in dogodivščine.

Torek

Prvi prispevek oddaje **PO SLEDEH NAPREDKA** govori o naporih slovenskih strokovnjakov, da bi ohranili še nedotaknjeno naravo Slovenije. — Z vrednotenjem človekove hrane se ukvarja skupina raziskovalcev Biotehniške fakultete v Ljubljani. Njihovo delo, katerega bo predstavil drugi prispevek, je za zdravo prehrano še kako pomembno. — Stalna rubrika Sporočili so nam bo s kratkim komentarjem predstavila dosežek znanstvenikov agronomskega oddelka Biotehniške fakultete, tehnološke novosti v obratu za predelavo začimb tovarne Droga in priključek GETI, izdelek tovarne Gorenje-Elrad. — Oddajo bo zaključil francoski film s področja energetike in angleška predstavitev novega vozila.

Sreda

Malo je bilo doslej filmov, ki so s toliko grenkobe in resnične izpovedne moči spregovorili o problemih zdomstva kot je to storil Bay Okan v filmu **AVTOBUS**. Film je posnet v središču Stockholma. Na trg pripelje avtobus turških delavcev. Njihov vodja jim zabiča, da ne smejo odpirati zagrnjenih oken, da smejo iz mesta le ponoči, ko ni nikogar blizu. Kmalu nam je jasno, da so delavci brez dovoljenja za delo in bivanje, žrtve izkoriščevalca, ki jih je sredi tujega sveta prepustil usodi, potem ko jih je opeharil.

Četrtek

V oddaji **NAGICO NA NASLOVNICO?** se bomo srečali z dokaj nenavadno temo. Sandi Čolnik se bo s šestimi uredniki slovenskih revij, dvema fotomodeloma in fotografom pa s številnimi bralci pogovarjal o vzrokih in učinkih objavljanja golih lepotic na naslovnih straneh revij.

Petek

Nadaljevanka **DRUŽINSKE VEZI** je nastala po istoimenskem romanu priljubljenega sodobnega švedskega pisatelja Normana Crippa. V ospredju dogajanja je družina Bark — kar tri generacije: od deda do vnuka. Glava družine je živahni starec Henry, ki si je gmotno opomogel s trdim delom, tako da je postal vpliven poslovni mož. Zasluženega počitka pa ne more uživati v miru. Obkrožajo ga sin Richard, snaha Margot, vnuk Jon in njegova žena Lizbet, vnukinja Jeannette in drugi. Vsak od njih ima svoje težave. Nadaljevanka sodi po vsebinski zasnovi in izpeljavi med manj zahtevne, lahkotnejše dramske televizijske izdelke, vendar ji ne moremo očitati cenenosti in bulvarske preproščine.

Srečna skupna leta

Petdeset let skupnega življenja Pavle in Jerneja Jensterle iz Gorij je minilo ob rojstvih dvanajstih otrok, ob odrekanju in pomanjkanju, pa vendar vseskozi v prijateljstvu in razumevanju

Gorje – »Petinpetdeset let sva že skupaj, se poznava, a se nisva nikoli sporekla,« pravi mama Pavla, ki je danes še dobrega zdravja. Rodila je osem sinov in štiri hčerke in ima od desetih otrok 23 vnukinj in vnukov in 4 pravnuke. Rodila se je pri Janovih v Krnici, spoznala Jerneja, postavnega Soričana in z njim začela novo življenje.

»Popolnoma iz nič sva začela, ničesar nisva imela, težko je bilo dobiti delo v jeseniški železarni. Tedaj sem prosil za delo, a kasneje sem se zaposlil pri zasebnem soboslikarju, se izučil in ostal poklicu zvest do danes. Od tedaj dalje mi ni bilo treba nikoli več prositi, dela sem imel vedno dovolj,« pripoveduje Jernej, ki je danes, čeprav je bil večkrat zelo bolan, še kako pokončne postave, bistre misli in venomer pri barvah in čopičih. Če ni dela v hiši, ki sta jo postavila v Gorjah, pomaga Jernej pri sosedih ali pa poprime za paleto in male čopiče, s katerimi oblikuje izredno lepe motive svoje okolice ali rojstne Sorice, portrete svojih bližnjih sorodnikov in družine. Živ je portret njegove Pavle pri devetnajstih letih, portret, h kateremu Jernej z njemu lastno hudomušnostjo primerja portret Jensterlove mame zdaj, pri 71 letih; oba se smejita času, ki je razoral mamin obraz in spremenil poteze. Prijatelja sta, zakonca, ki se pod večer sprehajata po vasi, obiskujeta družine svojih otrok ali pa sta doma. Jernej zna igrati na orglice, kitaro in na vse instrumente in nekdaj, ko so bili otroci še doma, so bili kot orkester. Veselja do glasbe jih je naučil oče in še danes jo imajo otroci radi, še danes se na podstrešju poišče kitara in se ljubeče potegne po strunah.

»Meni dela doma nikoli ni zmanjkalo,« pravi mama. **»Pri dvanajstih otrokih sem 28 let vsak drugi dan prala plenice. Pa je nekako že šlo, otroci so bili pridni in vajeni dela, fantje pa med vojno v partizanih. Vseh deset otrok, ki so ostali živi, se je zaposlilo in poročilo doma, nihče ni odšel v tujino. V različnih poklicih so. Trije so po očetu soboslikarji, ostali so v drugih poklicih. Obiskujejo naju, vesela sva jih, še posebno vnukov in vnukinj. Za petdesetletnico skupnega življenja midva ne bi napravila slovesnosti in praznovanja, sva bolj zato, da gre kar mimo in da se še vnaprej tako dobro razumemo.«**

Pavla in Jernej Jensterle sta prav zares morala biti dobra prijatelja v srečnih skupnih letih; vse njune sedanje besede, vsi njuni sedanji koraki, ki jih opravita vedno skupaj in vedno brez vsakega godrnjanja, so le znova potrdilo, da se nista nikoli resno skregala, da še grde besede ni bilo iz njunih ust. Pošteno sta garala vse življenje, si zgradila dom in vzgojila enajst otrok. Vsem sta dala ata in mama topel dom, iz katerega so odnesli pošteno vzgojo, spoznanje o vrednosti medsebojnega spoštovanja in razumevanja ter najbrž tudi iskrivi humor ob še tako težkih življenjskih trenutkih in preskušnjah, ki sta jih Pavla in Jernej Jensterle v petdesetih letih skupnega življenja imela obilo. V njunem značaju je, da sta jih pozabila, da sta ohranila le vse dobro in lepo in veselo, vse tisto, kar jima tudi danes izpolnjuje sleherni delovni dan.

D. Sedej

Zlata poroka na Hotavljah

Škofja Loka – V soboto je predsednik občinske skupščine Tone Polajnar po petdesetih letih ponovno potrdil zvezo Marije in Janeza Jezerška iz Hotavelj 61, po domače Uranškarjeve mame in očeta. Na skupno pot sta stopila v začetku novembra 1927 v Stari Oselici.

Oče Janez je bil rojen 21. 8. 1900 v Stari Oselici kot peti otrok zelo številne družine. Imel je kar 16 bratov in sestra. Po osnovni šoli, ki jo je obiskoval v Stari Oselici, se je v Ljubljani izučil za zidarja. Leta 1927 se je poročil s tri leta mlajšo Marijo Primožič in se priženil na njeno domačijo na Hotavljah. Prevzela sta kmetijo, ki jo še danes obdelujeta.

V zakonu se jima je rodilo 6 otrok. Trije sinovi in tri hčere. Ker takrat v domači dolini ni bilo dela, so vsi odšli za delom in si ustvarili družine. Tako sta Marija in Janez ostala sama, vendar jih otroci pogosto obiskujejo.

Zaradi teže let in tudi ne preveč dobrega zdravja, se zlatoporočenca ne ukvarjata več toliko s kmetovanjem kot pred leti. Obdelata le toliko zemlje, da pridelata nekaj malega zase. Čeprav živita na samoti, njihova hiša leži v hribu nad Hotavljami, pravita, da domače hiše ne bi rada zapustila.

L. Bogataj

TEKSTILINDUS KRANJ

OBISKOVALCI GORENJSKEGA SEJMA!

TEKSTILINDUS vas vabi, da v času mednarodnega sejma opreme obiščete naš Informativno prodajni center v Hotelu Creina v Kranju.

Od 10. oktobra dalje lahko kupite po ugodnih cenah tkanine za posteljnino in dekoracijo.

Oglejte si razstavljene eksponate na Gorenjskem sejmu v hali A.

V KRATKEM PO GORENJSKI V KRATKEM PO GORENJSKI V KRATKEM

Zapuže – *Tu je obrat Ključavničarskega podjetja Radovljica, kjer izdelujejo železne ograje, ograje za balkone, železna vrata vseh velikosti, gradbene konstrukcije in opravljajo drobne storitve za potrebe Radovljice in njene okolice. Obrat dobro gospodari, delavci prejemajo dohodek po opravljenem delu. Delovodja je Alojz Žerovc, ki je povedal, da so v obratu tudi zadovoljivi samoupravni odnosi. Naročil imajo dovolj, zato njihovi delovni prostori že postajajo pretesni. Na sliki: delavca pri izdelavi strešne konstrukcije. – Foto: B. B.*

ZANIMANJE ZA RADIOAMATERSTVO

V Besnici, kjer že šesto leto uspešno deluje radioamaterska sekcija YU 3 DBA, je bil tudi to leto organiziran tečaj za nove člane. Zanimanje je bilo še posebno veliko zaradi sodelovanja sekcije na razstavi »Besnica skozi čas« ob praznovanju krajevnega praznika. Na njej so radioamaterji prikazali svoj razvoj in demonstrirali delo na radijski postaji.

Na tečaju, ki je trajal preko 100 ur, so se mladinci in mladinke seznanili z Morzejevo abecedo, radijskim prometom in elektrotehniko. Svoje znanje so pred kratkim dokazali na strokovnem izpitu pred komisiio Zveze radioamaterjev Slovenije. Izpit je uspešno opravilo 12 kandidatov ter dobilo naziv radiooperater C razreda. Izmed teh je treba posebej omeniti pet mladink, ki so prekinile tradicionalno nezanimanje deklet za to dejavnost. Tako je kranjska občina po tridesetih letih obstoja radioamaterstva dobila prve aktivne radioamaterke.

Besniška sekcija ima tudi za nadaljnje delo realno začrtan program, ki bo ob podpori KS ter drugih, za njihovo delo zainteresiranih organizacij, nedvomno uresničen.

J. J.

PEVCI DU NA IZLETU

Kranj – Pevci kranjskega društva upokojencev smo se v nedeljo, 11. septembra, odpravili proti Logarski dolini. Spotoma smo se ustavili še v Gornjem gradu, kjer smo pred spomenikom padlih borcev, talcev in internirancev zapeli nekaj pesmi. Logarska dolina nas je vse očarala. Nazaj grede smo nastopili tudi v Lučah, najprej pri spomeniku skladatelja Blaža Arniča, potem pa še pri spomeniku padlih. Naše petje je povsod spremljalo lepo število domačinov.

Upokojenci skoraj vsak dan pojemo na pokopališču v Kranju ali Stražišču, zato je bil ta dan eden redkih, ki smo ga preživeli veselo in sproščeno.

J. K.

Zanimiva Kurnikova hiša – *Staro Kurnikovo hišo v Tržiču, v kateri se je rodil ljudski pesnik Vojteh Kurnik, so preuredili v kulturni spomenik, v katerem je tudi galerija. V njej so priredili že številne razstave, obiščejo pa jo radi številni izletniki in turisti. V galeriji Kurnikove hiše je zadnji razstavljal fotograf Franci Kolman. – B. B.*

OBISK IZ KLANE

V okviru sodelovanja med pobratenima mestoma Reko in Ljubljano so v soboto, 1. oktobra, učence osnovne šole Franc Bukovec iz Preske obiskali učenci iz krajevne skupnosti Klana. Po sprejemu na šoli so jih popeljali na ogled muzejskih zbirk v gradu Goričane ter na ogled Elektrarne. Na šoli so jim nato pripravili kulturni program, sledil pa je razgovor o dejavnostih in izkušnjah.

-fr

NOV VRTEC

V petek, 30. septembra, so v Pirničah odprli dislocirano enoto vzgojno-varstvenega zavoda Medvode. V preurejenem objektu stare šole v Pirničah je v treh oddelkih našlo prostor 60 predšolskih otrok. Dela so veljala dva milijona dinarjev, prispevala pa jih je Skupnost otroškega varstva občine Ljubljana-Šiška.

-fr

Radovljica – *V Podvinu so letos pridelali okoli 800 ton jabolk, kar je še enkrat več kot lani. Obrana jabolka zdaj sproti prodajajo in sicer prvovrstna po 6 dinarjev, druge vrste po 4 dinarje, zaboj jabolk tretje vrste pa stane 50 dinarjev. Največ kupcev pride ob sobotah in v popoldanskem času ob delavnikih. – Foto: B. B.*

NA GRADU SMLEDNIK NIČ NOVEGA

Pričakovanja, da bodo »škrbine« gradu Smlednik letos vendar spremenile svojo podobo, so se izjalovila. Seveda je bil spet vzrok pomanjkanje denarja. Prav smešen je že izgovor, ki ga ponavljajo strokovnjaki Zavoda za spomeniško varstvo iz Ljubljane, ko trdijo, da pač Kulturna skupnost Slovenije v te namene nima denarja. Vemo, koliko gradov je v Sloveniji in tudi to, koliko se jih obnavlja, le premalo zavzetosti je in tako vsako leto obljube do jeseni, nato pa nič. Domači turistični delavci si zaman prizadevajo, da bi razvalina postala spomeniško pričevalna, saj je že minilo 12 let od prvih del. Čas bi že bil, da bi vsaj dogradili razgledni stolp, saj grad obišče precej izletnikov.

-fr

Jesenice – *Komunalno podjetje Kovinar Jesenice je najprej opravljalo le komunalne storitve kot je odvoz smeti, vzdrževanje kanalizacije in skrbelo za pogrebno službo. Da bi premostili težave in dobili več dohodka, so odprli obrat za izdelavo mrež za armirani beton in za stropne nosilce. S solidno proizvodnjo in dobro prodajo so pri tem ustvarili toliko sredstev, da so že precej mehanizirali komunalno dejavnost, dobro organizirali in opremili enoto za vzdrževanje in gradnjo cest, za kanalizacije in vodovod. Tako so zgradili nove upravne prostore, dom za samske delavce, zdaj pa grade novo halo za vzdrževanje svoje mehanizacije. Na sliki: delavci Komunalnega podjetja Kovinar Jesenice pri gradnji nove kanalizacije. – Foto: B. B.*

PO GORENJSKI V KRATKEM PO GORENJSKI V KRATKEM PO GORENJSKI

OZD LTH Škofja Loka

razpisuje odprodajo naslednjih osnovnih sredstev:

1. kombinirani mizarski stroj, izklicna cena 6000 din
2. stroj za zalivanje s poliurethanom firme KVI nekompleten, izklicna cena 8000 din
3. generator z elektro motorjem moči 13,5 kW, izklicna cena 1500 din
4. viličar neznane proizvodnje, nekompleten, izklicna cena 3000 din
5. Osnovno sredstvo po spisku (spisek bo interesentom priložen pri ogledu).

Prodaja bo na pismeni licitaciji v obratu Vincarje dne 11. 10. 1977 ob 12. uri.
Objava rezultatov licitacije bo ob 13. uri istega dne.
Vsi interesenti si osnovna sredstva lahko ogledajo v LTH Škofja Loka – obrat Vincarje na dan licitacije od 8. ure dalje.
Pismene ponudbe bomo sprejemali do 12. ure.
Družbeni in zasebni sektor sta pri licitaciji enakopravna, interesenti morajo skupno s ponudbo vložiti tudi 10 % varščine.

Najnovejši modeli za jesen—zimo 77/78
že v prodaji
bogata izbira otroške, ženske, moške konfekcije
Kokra KRANJ
v Globusu in TINI Kranj

POSREDUJEMO PRODAJO KARAMBOLIRANIH OSEBNIH VOZIL

1. **Osebni avto SIMCA 1000 GLS,** leto izdelave 1972, prevoženih 86.000 km. Začetna cena 16.500 din
2. **Osebni avto zastava 850 special,** leto izdelave 1971, prevoženih 56.000 km. Začetna cena 6.900 din.

Ogled vozila je možen vsak delovni dan od 8. do 14. ure pri ZAVAROVALNI SKUPNOSTI TRIGLAV – OBMOČNA SKUPNOST ZA GORENJSKO Kranj, Oldhamska c. 2.
Pismene ponudbe z 10 % pologom od začetne cene sprejemamo do srede 12. 10. 1977, do 12. ure.

Zavarovalna skupnost TRIGLAV
Gorenjska območna skupnost Kranj

ŽK
OZIMNICA
JABOLKA 6,50 DIN
KROMPIR KG 3,20 DIN
ČEBULA KG 5,80 DIN
V VSEH PRODAJALNAH
ŽIVILA
PRIPOROČAMO SE ZA NAKUP

Obiščite naš paviljon v hali A na sejmu opreme v Kranju od 10. do 16. oktobra
ŠIPAD – COMERC
prodajalna Kranj, Cesta JLA 6 (nebotičnik)
popust od 3 – 5 %
Konkurenčne cene — polog 20 % — kredit do 50.000 din brez porokov

MALI OGLASI

prodam

Prodam dva KAVČA in tri FOTELJE, dobro ohranjeno. Informacije telefon 064-60-889 6633

Prodam ležečo TRAČNO ŽAGO za razrez hlodovine. Cankarjeva 27, Kamnik 6979

Prodam 1 leto stare KOKOŠI nesnice. Cegelnica 1, Naklo 6984

Ugodno prodam KLAVIRSKO HARMONIKO, 80-basno, 4 registri. Andrejka, Bazoviška 4, tel. 75-946 6988

Prodam rabljeno STREŠNO OPEKO kikinda, model 272. Ušeničnik, Suška 5, Škofja Loka 6989

Ugodno prodam novo termoakumulacijsko PEČ 3 KW. Interesenti dobijo inforamcije telefonsko na št. 064-50-139 7012

Prodam AKVARIJ – 60-litrski z ribami in EMO 5 peč na olje. Kranj, Jelenčeva 21 7013

LIGUSTER za ograje po nizki ceni dobite: Ručigajeva c. 20, Kranj 7014

Poceni prodam decimalno TEHTNICO. Mavri Ivan, Potočnikova 1, Škofja Loka 7015

Prodam globok športni VOZIČEK. Camlek Boštjan, Frankovo naselje 71, Škofja Loka 7016

Prodam novo mizarsko DELOVNO MIZO. Lesce, Boštjanova ul. 6 a, telefon 74-006 7017

Prodam 3 garniture VALILNIKOV znamke RK – 16400 po ugodni ceni. Debevec Alojz, Rakek, Pot v Dele 1 7018

Zelo ugodno prodam ČOLN ELAN T-240 s prikolico in FIAT 750, letnik 1965, v voznem stanju, neregistriran. Kokal Anton, Kidričeva 22, Javornik, Jesenice 7019

Pisalni stroj OLIVETTI – DORA skoraj nov, ugodno prodam. Ponudbe pod »1800 din« 7020

Prodam KONJA, starega 7 let, sposoben za vsa kmečka dela. Vidic Franc, Partizanska 8, Bled 7021

Prodam LOVSKE PSIČKE, stare 2 meseca in pol (istrski kratkodlaki gonič). Zelo dober rodovnik. Kocjančič, Na Mlaki 3, Radovljica 7022

Prodam ZIMSKA JABOLKA, HRUŠKE moštarice ali sladki MOŠT in domače ŽGANJE. Hlebce 26, Lesce 7023

Prodam mlado jalovo KRAVO za v skrinjo. Cerklje 79 7024

Prodam lepo TELICO tik pred telitvijo. Dvorje 44, Cerklje 7025

Prodam pet klafter BUKOVIH DRV. Ambrož 1, Cerklje 7026

Prodam BIKA, šestnajst mesecev starega. Poženik 16, Cerklje 7027

Prodam črno-beli TELEVIZOR ali zamenjam za DRVA. Zg. Brnik 24, Cerklje 7028

Prodam dva PRAŠIČA za zakol od 120 do 180 kg, cena 28,00 din za kg. Stanonik, Log 9, Škofja Loka 7029

Prodam dve trimesečni nemški VOLČJAKINJI po 150,00 din. Košenina, Papirnica 1, Škofja Loka 7030

Poceni prodam OMARO, KAVČ ter KOMODO in otroški športni VOZIČEK PEG. Zalokar, Gubčeva 5, tel. 26-733 7031

Prodam francoščino 2000 S, gramofon Iskra, kasetofon Planet ter male in velike plošče. Telefon 23-505 7032

Prodam litoželezno švedsko PEČ za centralno ogrevanje NORRAHAMMAR 45.000 kcal, kombiniran BOJLER BRAUN 100 litrov in BILLMANOVO avtomatiko s kotlovnim termostatom, ura, motorčkom in mešalnim ventilom. Naslov v oglasnem oddelku. 7033

Prodam ŠIVALNI STROJ SUPER SLAVICA, eno leto star, z garancijo in predali. Cena 350,00 din. Zglasite se na tel. 064-21-589 7034

Prodam belo POROČNO OBLEKO – dolgo, velikost 38. Burnik Erna, Kocjanova 16, Kranj, Stražišče, tel. 24-018 7035

Prodam 2 KW termoakumulacijsko PEČ. Dolenčeva 7, Orehek, Kranj 7036

Prodam eno sezono rabljeno trajno žarečo PEČ. Kalan, Breg ob Savi 67 7037

Prodam obrana ZIMSKA JABOLKA. Križnar, Okroglo 14, NAklo 7038

Prodam KINOPROJEKTOR ISKRA SUPER 8. Telefon 23-180 7039

Prodam betonsko ŽELEZO. Adergas 27 7040

SADIKE vrtnih MALIN in KOSMULJ prodaja Brezar, Cesta talcev 51, Kranj 7041

Prodam kvalitetno KAŠO za krvavice in domačo porabo. Naslov v oglasnem oddelku. 7042

Prodam dobro ohranjen KLARINET vzhodnonemške izdelave. Nadaljnje inforamcije dobite po telefonu št. 22-858 vsak dan od 15. do 17. ure. 7043

Termoakumulacijsko PEČ 4 KW, malo rabljeno, prodam. Kresovič, Šorlijeva 5, Kranj 7044

Prodam dve OKNI brez rolet, dvojna stekla 165 × 100, 115 × 115. Zg. Brnik 81 7045

Prodam skoraj nove ORGLE TIGER R-61 (vgrajeni ritmi, klavir). Zg. Brnik 5, Cerklje 7046

Prodam PRAŠIČA za dopitanje. Nasovče 15, Komenda 7047

Prodam komplet KUHINJO, staro 1 leto. Tel. 25-232 7048

Oljno peč EMO 3, skoraj novo, prodam. Mladinskih brigad 8, Kranj 7049

Prodam KRAVO, 8 mesecev brejo, ki bo drugič telila. Košnjek Franc, Sp. Bela 6, Preddvor 7050

Zaradi selitve zelo poceni prodam 3 leta star HLADILNIK GORENJE in 1 leto staro trajno žarečo PEČ. Pipan Darja, Ljubljanska 1 a, Kranj 7051

Prodam globok otroški VOZIČEK. Beleharjeva 17, Šenčur 7052

Prodam dobro ohranjeno »rostfrei« POMIVALNO MIZO z dvema koritoma in odcejalnikom, dolžina 120 cm. Britof 187, Kranj, tel. 23-816 7053

Prodam ohranjeno DNEVNO SOBO. Topolovec, Šorlijeva 18, Telefon 24-169 7054

Otroško HOJICO in GUME za vrata BMW prodam. Lešnjak, Kranj, Sejmišče 2 7055

Prodam otroški STOLČEK kombiniran z mizico. Kambič, Mandeljčeva 10, Kranj 7056

Prodam 4 KW termoakumulacijsko PEČ. Kopač Ivan, Drulovka 13, Kranj 7057

Prodam kombinirani italijanski otroški VOZIČEK. Urbanc, Kranj, Žanova 6, tel. 21-735 7058

Prodam plemensko TELICO. Ljubno 1, Podnart 7059

Zaradi selitve prodam 6 KW termoakumulacijsko PEČ. Ogled vsak dan od 9. do 11. ure. Krt Jože, Staneta Rozmana 1, Kranj 7060

Prodam 180 kosov OPEKE 30 × 20 × 15 cm in rabljen TELEVIZOR in rabljena GARAŽNA VRATA. Jezerska c. 122, Kranj 7061

Prodam starinsko večjo MIZO ter 6 stolov z naslonjalom, preoblečeni z usnjem, nabožno SLIKO veliko 100× 50 cm »Papež Leon XIII«, sobno OMARO za obleke z brušenim ogledalom velik 40 × 140 cm, dve PEČI na olje EMO 5, namizni plinski ŠTEDILNIK na 3 grelce, belo KREDENCO za perilo in steklenino. Britof 13 7062

Kuhinjske ELEMENTE, PEČI na olje in električni BOJLER – 80-litrski, prodam. Završnik, Kranj, Dražgoška 3 063

Poceni prodam rabljeno orehovo SPALNICO, dnevno in kuhinjsko OPREMO, šivalni in pralni STROJ, OKNO JELOVICA 180 × 110 cm. Telefon 74-078 7064

Prodam ŠIVALNI STROJ LADA. Ul. gorenjskega odreda 4, stan. 3 pritličje, Kranj, Planina 7065

Prodam KRAVO simentalko, 9 mesecev brejo. Černivec, Šenkov turn 36, Vodice nad Ljubljano 7066

Prodam mlado KRAVO bohinjko v devetem mesecu brejosti. Sp. Gorje 56 7067

SADIKE črnega ribeza, dveletne, sorta rozental, prodam. Jan, Višelnica 9, Zg. Gorje 7068

KNJIŽNO OMARO, malo rabljeno, moderno sestavljeno, poceni prodam. Zupan Anton, Zg. Gorje 42 7070

Prodam komplet železne ROČICE za prevoz hlodovine za traktorsko ali avtomobilsko enoosno prikolico. Zupan Anton, Zg. Gorje 42 7069

Prodam električni ŠTEDILNIK, dva 10-litrska BOJLERJA, kompletno KOPALNICO, ŠTEDILNIK in PEČ na drva. Savska Loka 15, Kranj. Ogled od 14. do 16. ure. 7071

Prodam ZIMSKA JABOLKA. Soklič Mihael, Selo 28, Bled 7072

Prodam otroško STAJICO – okroglo. Mavser, Kidričeva 31 7073

Prodam SADIKE za živo mejo LIGUSTER. Predoslje 136, Kranj 7074

Prodam tri nemške OVČARJE, stare 3 mesece. Golniška 73, Kranj 7075

Prodam dobro ohranjen KAVČ. Rupnik Alojz, Moše Pijadeja 7, Kranj 7146

Ugodno prodam KAVČ z dvema foteljema. Mrak Mojca, Šorlijeva 9, Kranj, tel. 26-503 7141

Prodam malo rabljeno 400 l HLADILNO SKRINJO (LTH). Cena 3500 din. Edvard Rakovec, Zg. Duplje 56

izgubljeno

Na Selški planini (Rotarici) se je izgubila TELICA črno-sive barve, stara 8 mesecev. Kdor kaj ve o njej, naj sporoči Šmitu Janezu, Selo 25, Bled 7137

kupim

Kupim KLAVIRSKO HARMONIKO, 96-basno. Telefon 25-551. Medarovski Boris, Betonova 23, Kokrica, Kranj 7110

Kupim pločevinasto PEČ na žaganje. Galjot, Lahovče 37, Cerklje 7111

Kupim suhe smrekove ali borove DESKE colarice. Ponudbe pod »10 kub.« 7112

Kupim okroglo otroško STAJICO in HOJCO. Martinjak, Britof 215, Kranj 7113

vozila

Prodam spredaj karambolirano ŠKODO, letnik 1969. Bernik Viljem, Zg. Gorje 88, blok IV 6999

Prodam AMI 8, letnik 1972. Informacije od 14. do 18. ure na telefon 22-357 6995

Prodam ZASTAVO 101 – delno karambolirano, letnik 1973. Ogled od 16. do 18. ure. Ahačič Jože, Cankarjeva c. 22, Tržič

Prodam dobro ohranjen avto LADA. Hočevar Janez, Pševska 32. tel. 21-818.

Prodam ZASTAVA 101, letnik 1976. Vzamem v račun ZASTAVO 750. Gregoričeva 24, Čirče, Kranj 6881

Prodam SIMKO 1000 GLS. Partizanska 12, Kokrica, Kranj 7076

Prodam dobro ohranjen MOTOR APN 4, pozimi in v dežju nič vožen. Keršič Jani, Rupa 12, Kranj 7077

Prodam dobro ohranjen VOLKSWAGEN, starejši letnik. Britof 187, Kranj, tel. 23-816 7078

KOMBI BUS 430 K ZASTAVA, letnik 1972, ugodno prodam. Telefon 064-75-236 7079

Ohranjen, dodatno opremljen, MINI COOPER, prodam. Čirče 6, Kranj 7080

MINI 1000, letnik 1972, prodam ali menjam za večji avto. Kranj, Mlakarjeva 22, tel. 23-721 7081

Ugodno prodam DYANO 6, letnik 1969. Motor – generalna marec 1977. Ogled vsak dan od 14. do 16. ure na Levstikovi 2, Kranj 7082

Prodam avto LADA, letnik 1973 in ŠKODO 1100, letnik 1974, 22500 km. Triler, Puštal 103, Škofja Loka 7083

Kupim STROJ za Opel rekord 1700 ali 1900, letnik 1966–1971. Prodam tudi FIAT 750, letnik 1965, vozen in več drugih rezervnih delov za fiate 750. Kokal Anton, Kidričeva 22, 64270 Jesenice, Javornik 7084

Ugodno prodam ZASTAVO 750 LUX, letnik 1975 z radioaparatom. Troha Janko, Zasip 66, Bled. Ogled vsak dan od 14. do 18. ure 7085

Ohranjen 750 prodam za 15.000, registriran do oktobra 1978. Logar Andrej, Bistrica pri Tržiču 186 7086

Ugodno prodam AMI 8, letnik 1970, v voznem stanju. Zg. Brnik 108, Cerklje 7087

Prodam poceni ZASTAVO 101, letnik 1974. Stiška vas 5, Cerklje 7088

Ugodno prodam SPAČKA, letnik 1973, registriran. Bogataj, Partizanska 47, Škofja Loka 7089

Kupim osebni avto ZASTAVO 101, delno z gotovino, ostalo s kreditom. Naslov v oglasnem oddelku. 7090

Prodam FIAT 750, letnik 1969, registriran. Trobec, Stara cesta 18, Škofja Loka 7091

Prodam NSU 1200 C, letnik 1971, vsak dan od 16. ure dalje. Podrepšek Milan, C. 1. maja 29 7092

VW HROŠČ, letnik 1962, prodam za 1500,00 din. Jensterle, Stara c. 15, Kranj 7093

Prodam ZASTAVO 750 z 850 ccm motorjem. Prevodnik Miran, Naklo 34 7094

Prodam ZASTAVO 750, letnik 1971, po generalni, za 9000 din. Hvasti Stane, Breg ob Savi 16 7095

VW 1600 L prodam. Ogled v petek, 7. 10., in soboto, 8. 10. 77, v Gradnikovi 9, Radovljica v bližini hotela ALPE-ADRIJA. 7096

Prodam SIMCO 1000, registrirano do decembra, celo ali po delih. Potočnik, Slatna 1, Begunje 7097

Prodam ZASTAVO 750, letnik 1968, registrirano do junija 1978. Košnik, Jezerska 60, Kranj 7098

Prodam avto LADO. Ogled možen v petek popoldne in soboto cel dan. Vehovec Marjan, Valjavčeva 14, Kranj 7099

Prodam ZASTAVO 1300, letnik 1977. Golniška 56, Kranj 7100

Prodam TAM 5000, letnik 1967. Kuralt Jože, Zg. Senica 4 a, Medvode 7101

Prodam ZASTAVO 750, letnik 1972. Hribar, Golniška 32, Kokrica, Kranj 7102

Prodam ZASTAVO 850 special, letnik 1972, dobro ohranjeno. M. Plava, Tomšičeva 18, Kranj 7103

Prodam NSU 1200 C, letnik 1971. Kosmač Nejko, Bistrica 82 a, Tržič 7104

Kupim malo rabljeno ZASTAVO 750 de lux. Naslov v oglasnem oddelku. 7105

Prodam FIAT 850 special, letnik 1971, registriran do septembra 1978. Zg. Brnik 67, Cerklje 7106

Prodam VW 1200, letnik 1974. Radovljica, Cankarjeva 4, blok. Ogled v petek in soboto. Amon. 7107

Poceni prodam AMI 8, letnik 1970. Grad 30, Cerklje 7108

BMW R 25/3 po generalni prodam. Bojan Ropret, Hotemaže 47, Preddvor 7109

Prodam MOTOR ČZ 175. Senično 3, Križe 7142

Oddam vrstni red za GOLFA. Dobava november 1977. Naslov v oglasnem oddelku. 7143

stanovanja

OPREMLJENO SOBO, centralno ogrevano, oddam takoj ženski za pomoč v gospodinjstvu. Ponudbe pod »Hiša« 7011

Študenta Slovenca sprejmem na STANOVANJE. Gorenja Sava 28, Kranj 7114

Zamenjam 4-sobno družbeno STANOVANJE v stareem delu mesta Kranja za 2-sobno s centralnim ogrevanjem ali brez. Naslov v oglasnem oddelku. 7115

Petre Bogdan, Staneta Žagarja 25 išče SOBO za dva v Kranju, po možnosti blizu avtobusne postaje. 7116

Mladoporočenca iščeta enosobno STANOVANJE ali GARSONJERO v Kranju. Plačava eno leto naprej. Ponudbe pod »Devize« 7117

Prodam dvoinpolsobno STANOVANJE v bloku s centralnim ogrevanjem in telefonom 23-081. Ogled od 15. ure dalje. Kropovšek, Šorlijeva 23, Kranj 7118

V najem vzameva GARSONJERO ali manjše STANOVANJE. Naslov v oglasnem oddelku. 7144

Iščem ogrevano SOBO po možnosti s posebnim vhodom v Kranju ali relacija Kranj–Preddvor. Naslov v oglasnem oddelku. 7145

Delati je začel pooblaščen

Dinitrol – center

dinitroliziranje avtomobilov je popolna zaščita proti rjavenju: DINITROL ML v votlih delih karoserije in DINITROL METALLIC na dnu s triletno garancijo (za avtomobile registrirane do dveh mesecev).

Cene konkurenčne

zaposlitve

Mlajšo DELAVKO sprejmemo takoj za stalno. Inforamcije telefon št. 064-61-848 7125

S 1. januarjem sprejmem v VARSTVO otroke. Naslov v oglasnem oddelku. 7126

Sprejmemo KV ali polkvalificirano KUHARICO. Stanovanje in hrana v hiši, plača po dogovoru. Gostilna na Gmajnici 31, Komenda. 7127

Iščem VARSTVO za 4 in 5 let stare deklice na našem ali vašem domu v okolici Vodovodnega stolpa. Podpeskar, Bertoncljeva 42, Kranj 7128

Mlad ELEKTRIKAR išče službo. Naslov v oglasnem oddelku. 7129

FOTOGRAFINJA išče kakršnokoli delo fotografske stroke. Naslov v oglasnem oddelku. 7130

Narodno-zabavni INSTRUMENTALNI TRIO bi igral na Gorenjskem. Interesenti naj oddajo ponudbe pod »dobra glasba« 6949

Takoj zaposlim
dva KV DELAVCA

ali za priučitev za pleskarsko obrt. Informacije od 4. do 15. ure in od 18. do 20. ure, lahko tudi na tel. 24-552. **Dežman Alojz, SLIKOPLESKAR, Betonova 2, Kokrica, Kranj**

posesti

V najem vzamem GARAŽO na Primskovem ali bližnji okolici. Vencelj Nada, Jelenčeva 21, Kranj 7119

Prodam enostanovanjsko HIŠO z vrtom, vseljivo takoj, od avto ceste Vrhnika–Razdrto oddaljeno 2 km, na Rakeku, Pot v Dele 1. Florjančič – Debevec Ana. 7120

Prodam večjo gradbeno PARCELO z delno gradbeno dokumentacijo v Žireh. Naslov v oglasnem oddelku. 7121

Prodam vrstno GARAŽO pri Vodovodnem stolpu. Ponudbe s ceno oddati na šifro »Garaža« 7122

Na Gorenjskem blizu Ljubnega prodam PARCELO 0,5 ha, travnik in sadovnjak. Ponudbe pod »Prisojna lega« 7123

Prodam ZAZIDLJIVO PARCELO, voda in elektrika na parceli, dovoz urejen. Naslov v oglasnem oddelku. 7124

obvestila

ROLETE in ŽALUZIJE vseh vrst naročite ZASTOPNIKU ŠPILERju, Gradnikova 9, Radovljica, telefon 75-610. Lahko pišete, pridem na dom. 6355

Sodoben način ČIŠČENJA preprog, tapisoma, itisona. Čistim tudi družbenim ustanovam. Kličite tel. 22-043 6424

»BAGAT« tečaj krojenja in šivanja v Kranju obvešča vse prijavljene in tiste, katere se želijo prijaviti, naj svoj naslov sporočijo po telefonu na št. 061-317-613, ker tečaj do nadaljnjega ne bo začel zaradi bolezni. Kdaj bo začel, bomo obvestili. Prosim za razumevanje. Pavlinova. 7132

FOTO KINO KLUB »JANEZ PUHAR« v Kranju obvešča prijatelje fotografije in lastnike fotoaparatov, da organizira začetniški fototečaj. Prijave in informacije vsak torek od 19. do 20. ure v klubskih prostorih – Delavski dom – vhod 6. Začetek tečaja takoj po zaključku prijav. Vabljeni. 7133

Sedaj je čas za sajenje okrasnih IGLAVCEV IN ZIMZELENIH LISTAVCEV. Bogato izbiro le-teh za vrtove, parke in grobove vam nudi DREVESNICA TUŠEK POD-

STALNA PRODAJA RAZSTAVA POHIŠTVA

POPUST

kredit do 30.000 din

prodaja za devize; dobava na dom

VELIKA IZBIRA IZDELKOV LASTNE PROIZVODNJE

Sejemska hala Savski log Kranj v času X. mednarodnega sejma opreme od 10. do 16. oktobra

SLOVENIJALES TOZD stanovanjska oprema

BALETNA ŠOLA pouk se začne danes, 7. 10. 77, ob 16. uri. PLESNI TEČAJI – petek, 7. 10., ob 18. uri, sobota ob 16. uri, nedelja ob 9. uri. 7135

PLESNI TEČAJI V DOM-u JNA Kranj. Torkov pričetek 18. 10. 1977 od 19.30 do 21.30, nedeljski pričetek 16. 10. 77 od 10. do 12. ure. 7136

BREZJE NA GORENJSKEM. Odprto neprekinjeno – nedelja zaprto! Vrtnice in listavce prodajamo od 25. oktobra dalje. 7134

prireditve

HOKEJSKA SEKCIJA s Kokrice prireja vsako nedeljo PLES ob 16.30. Igra skupina SELEKCIJA. 6349

OO ZSMS BEGUNJE prireja vsako soboto PLES ob 20. uri. Igra skupina SELEKCIJA. 6958

Skupina Mavrica v novi zasedbi igra vsako soboto na PLESU v UTIKU pri Vodicah s pričetkom ob 20. uri. 7131

Obiščite naš paviljon – prepričajte se – zadovoljni boste

Na X. jubilejnem mednarodnem sejmu opreme v Kranju od 10. do 16. oktobra 1977 boste lahko ugodno kupili moško, žensko in otroško obutev z ortopedskimi vložki po konkurenčnih cenah.

MODNO ČEVLJARSTVO, KERN STANKO, Kranj, Partizanska 5

KREDA BLED p.o.

razpisuje javno licitacijo za prodajo:

kamiona TAM 5000

prekucnika 1968

Zasebni sektor plača tudi prometni davek.

Licitacija bo 14. 10. 1977 ob 10. uri na obratu mlin pri železniški postaji Bled–Jezero.

Ogled bo istega dne od 8. ure dalje.

najdeno

Zatekel se je PES, nemški ovčjak (križanec) črno-rjav, velik, srednje dolge dlake. Informacije na ŽVZG Kranj, Iva Slavca 1 7138

ostalo

Prevzamem SKRB ZA PREŽIVLJANJE starejšega kmeta ali kmečkih zakoncev, če mi delno ali v celoti zapuste posestvo. Ponudbe pod »Sožitje mladih in starih« 7139

Večjo KMETIJO na Gorenjskem prevzamem. Nudim pokojnino in brezskrbno starost. Ponudbe pod »Pokojnina« 7140

Odbor za medsebojna delovna razmerja Centralne osnovne šole PADLIH PRVOBORCEV ŽIRI

razpisuje prosto delovno mesto

vzgojiteljice

v VVZ za nedoločen čas.

Prednost imajo kandidati z dokončano vzgojiteljsko šolo.

Prijave sprejema odbor za medsebojna delovna razmerja 10 dni po objavi tega razpisa.

KMETOVALCI!

sodelujemo na X. jubilejnem mednarodnem sejmu opreme v Kranju od 10. do 16. oktobra 1977 s kompletnim programom kmetijske mehanizacije

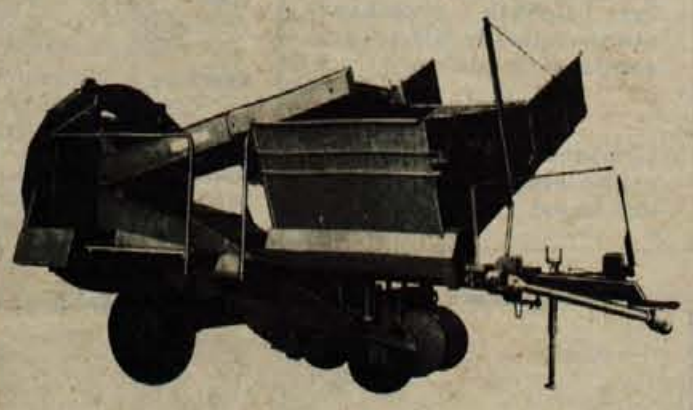

Posebna ugodnost je 70 % kredit z dvoletnim vračilom.

Posebej opozarjamo na kombajne za krompir, traktorje FIAT-ŠTORE, UNIVERZAL 42 KM, DEUTZ 42 KM, IMT 533, URSUS ter traktorje iz proizvodnje TOMO VINKOVIĆ, stroje za pridelovanje krompirja, sušenje sena itd.

Za traktorje 730 TV je možna nabava in dobava za leto 1977 samo še v času sejma. **Kombajni za krompir so po izredno ugodni ceni.**

Oglejte in nabavite si lahko tudi priključke naše proizvodnje (škropilnice, kultivatorje, sadilce za krompir, zbiralne vile za seno).

Kmetijsko živilski kombinat Kranj TOZD Agromehanika Kranj, Cesta JLA 2/I

Za najetje kredita potrebujete zemljiško knjižni izpisek in dva žiranta s potrdilom o delovnem razmerju.

ZAHVALA

Ob prerani in boleči izgubi našega skrbnega moža, ata, starega ata, tasta, brata in strica

Lovrenca Demšarja

se iskreno zahvaljujemo sorodnikom, sosedom in znancem, ki so ga od blizu in daleč v velikem številu spremili na zadnji poti, kakor tudi vsem, ki so mu darovali vence in cvetje. Posebno se še zahvaljujemo zdravnikom in vsemu zdravstvenemu osebju CIT v kliničnem centru za njihov trud in pri zdravljenju in lajšanju bolečin v zadnjih urah. Prav tako se zahvaljujemo Centru slepih Stara Loka, TOZD Nama, Ribiški družini Železniki, GG Škofja Loka ter društvu invalidov Škofja Loka za izraženo sočutje. Posebna zahvala č. g. župniku in kaplanu za spremstvo in opravljeni obred ter tako ganljiv govor. Nadalje pevskemu zboru Stara Loka za zapete žalostinke, govornikoma Tavčar Janezu in Pintar Tonetu za lepe poslovilne besede ob odprtem grobu.

Vsem, ki ste nam karkoli pomagali v teh težkih trenutkih, sočustvovali z nami, še enkrat iskrena hvala.

Žalujoči: žena Milka, hčerka Irma z družino, sestri in brat ter ostalo sorodstvo.

Virlog, Bukovščica, Stara Loka, 26. septembra 1977

ZAHVALA

Ob boleči izgubi našega dragega očeta, starega očeta, pradeda, brata in strica

Jerneja Šturma

Žnidarjevega ata iz Potoka

se iskreno zahvaljujemo sorodnikom, sosedom, sodelavcem in znancem, ki so nam izrekli sožalje, darovali vence in ga spremljali na njegovi zadnji poti. Hvala tistim, ki so ga obiskali v času njegove bolezni, posebno dr. Možganu in dr. Režku iz Železnikov za zdravljenje. Zahvaljujemo se tudi g. kaplanu za obisk in pogrebni obred.

Žalujoči: sinovi Jože, Janez in Tone, hčerke Marija, Štefka, Lojzka in Ivanka z družinami ter brata Blaž in Janez.

Kranj, Potok, Dražgoše, Škofja Loka, Davča, Ljubljana, Zalilog, 4. oktobra 1977

ZAHVALA

V neizmerni žalosti nas je zapustil dobri mož, oče, stari oče, stric in dedek

Blaž Pavlin

Zahvaljujemo se vsem, ki ste ga pospremili na zadnjo pot, darovali cvetje. Zahvala duhovščini, godbi, pevcem. Posebna zahvala dr. Stenškovi za njeno zdravljenje.

Žalujoči: žena, hčerki Rozi in Mara, sinova Milan in Jože z družinami, vnuki in pravnuka.

Kranj, 29. septembra 1977

ZAHVALA

Ob boleči in mnogo prerani smrti nas je za vedno zapustil

naš dobri mož, brat, stric in bratranec

Anton Ambrož

avtoličar

Iskrena hvala vsem sorodnikom, sosedom, prijateljem in znancem za izraze sožalja, darovane vence in cvetje. Hvala institutu Golnik za lajšanje trpljenja ter gasilskemu in lovskemu društvu s praporom. Hvala vsem, ki ste ga v tako velikem številu pospremili na njegovi zadnji poti. Najlepša hvala obema duhovnikoma za lep pogrebni obred.

Žalujoča žena Francka, bratje, sestre z družinami in ostalo sorodstvo.

Kranj, Čirče, 3. oktobra 1977

ZAHVALA

Ob boleči izgubi našega dragega moža, ata, starega ata in pradeda

Mihaela Čerina

se iskreno zahvaljujemo vsem sorodnikom, sosedom, prijateljem, znancem in kolektivom, ki so nam izrekli sožalje, darovali vence in cvetje ter ga pospremili na njegovi zadnji poti. Posebej se zahvaljujemo družbenopolitičnim organizacijam ZB, SZDL, KS, RK Bukovica za izrečene besede ob slovesu na domu in pri odprtem grobu. Zahvaljujemo se tudi pihalni godbi iz Škofje Loke in pevcem iz Selc.

Žalujoči: žena Ančka in otroci z družinami.

Ševlje, 3. oktobra 1977

NESREČE

TRČENJE V KRIŽIŠČU

Kranj – V ponedeljek, 3. oktobra, nekaj po 10. uri dopoldne se je na Cesti Staneta Žagarja v križišču z Jelenčevo ulico pripetila prometna nezgoda. Voznik osebnega avtomobila Janez Pičman (roj. 1937) iz Kranja je peljal v križišču naravnost, iz nasprotne smeri pa je pripeljal voznik vojaškega terenskega vozila vojak Lagarija Šefik (roj. 1958), ki je nenadoma pred Pičmanovim avtomobilom hotel zaviti v levo v Jelenčevo ulico. Voznik Pičman je zaviral, vendar trčenja ni mogel preprečiti. V nesreči sta bila voznik Pičman in njegov sin Tomaž ranjena, škode na vozilih pa je za 15.000 din.

NEZGODA KOLESARJA

Naklo – V ponedeljek, 3. oktobra, ob 21.45 se je na magistralni cesti med Naklom in Polico pripetila prometna nezgoda. Po lokalni cesti od Okroglega proti Naklemu je pripeljal na kolesu in prečkal cesto Alojz Potočnik (1935) s Pivke. Prav tedaj je od Naklega proti Kranju peljala v osebnem avtomobilu voznica Cvetka Petrič (roj. 1950) iz Kranja, luči na njenem avtomobilu pa so zaradi okvare zelo slabo svetile. Avtomobil je kolesarja zadel, da je padel in se huje ranil. Prepeljali so ga na zdravljenje v Klinični center.

CIKCAK PO CESTI

Reteče – V sredo, 5. oktobra, nekaj pred 18. uro se je na regionalni cesti v Retečah pripetila prometna nezgoda. Voznik kolesa z motorjem Rosič Mensur (roj. 1956) iz Škofje Loke je cikcak peljal proti Retečam, in sicer bolj po sredini ceste. Ko ga je pravilno prehitevala voznica osebnega avtomobila Zofija Kogoj (roj. 1933) iz Škofje Loke, je Rosič nenadoma zavil v levo in s krmilom zadel v steklo na vratih avtomobila. Zaradi tega je padel in si zlomil ključnico.

NEZGODA PRI PREHITEVANJU

Radovljica – V sredo, 5. oktobra, nekaj pred 18. uro se je na Cesti svobode pripetila prometna nezgoda. Voznik motornega kolesa Franc Smrekar (roj. 1926) iz Kamne gorice je peljal proti Radovljici in hotel prehiteti tovorni avtomobil; med prehitevanjem pa ga je z roko oplazil in zaradi tega padel. Huje ranjenega so prepeljali na zdravljenje v jeseniško bolnišnico. L. M.

Cesta JLA 6/I
nebotičnik

PROJEKTIVNO PODJETJE KRANJ

Izdeluje načrte za vse vrste visokih in nizkih gradenj. Razpolaga z načrti tipskih projektov stanovanjskih hiš in gospodarskih poslopij.

Uradne ure za stranke vsako sredo od 8. do 12. ure in od 15. do 17. ure.

Ogenj v stanovanju

V ponedeljek, 3. oktobra, dopoldne je nastal požar v kuhinji stanovanjske hiše last Stanke Morič iz Žirovnice. Pogorelo je kuhinjsko pohištvo, tehnični predmeti in drugo. Škode je za okoli 100.000 din. Vzroki požara še niso znani.

Postaja brez voznega reda – *Skozi Lesce vsak dan pelje 30 do 40 avtobusov, piše Rudolf Kneževič. Še do nedavnega je na postaji visel vozni red, zdaj pa ga ni več. Bralec sprašuje, kdo ga je odstranil: pobalinska mladina ali pa avtobusno podjetje zaradi popravkov. V vsakem primeru bi ga bilo treba čim prej vrniti. Prazna tabla rabi zdaj za lepljenje lepakov in nagajivih parol, potniki pa ostajajo brez podatkov o vožnjah avtobusov.*

GORENJSKA KMETIJSKA ZADRUGA KRANJ

V zadružnem domu Mavčiče bo 10. oktobra 1977 od 8.30 do 10. ure dopoldan

razprodaja raznega elektro materiala, talnih in zidnih ploščic, brusnih kamnov, štedilnika, barv in drugo.

Vse blago je novo.

Vabimo vas k nakupu!

Jesenice – *Mirko Cih je velik ljubitelj živali, zato je pred štirimi leti kupil čistokrvno nemško ovčarko. Šla je skozi dresuro in že opravila izpita prve in druge kategorije ter izpit za iskanje ponesrečencev izpod plazov. Mirko Cih sodeluje z njo tudi pri SLO. – Foto: B. B.*

ZAHVALA

Ob boleči izgubi dragega moža

Joža Rozmana

se iskreno zahvaljujem vsem, ki ste mi izrekli sožalje, mu darovali cvetje in ga spremili na njegovi zadnji poti. Posebna zahvala sosedom, zdravniškemu osebju in g. župniku za obred in tople poslovilne besede. Zahvaljujem se tudi borcem za severno mejo – zastavonoši in govorniku ter ostalim, ki so se udeležili pogreba.

Žalujoča žena Ana

Zalog, 4. oktobra 1977

Že mesece obratuje na Skutinem ledeniku 550 metrov dolga vlečnica, ki je na smučišče potegnila že na tisoče smučarjev. Ker se utegne vreme tako visoko hipoma spremeniti, bo vlečnica obratovala le še do nedelje. Velika škoda bi bila, če bi jo zametal sneg.

Na Ledinah je preskrbljeno za varnost obiskovalcev in za hiter prevoz ponesrečenega v dolino. V poštev prihaja tudi helikopter, ki ima na strehi planinskega doma urejeno pristajališče, kar je prvi primer takšnega pristajališča pri nas.

Kranjski planinski dom nudi obilo gostoljubja. Od otvoritve dalje so najpogostejši gostje planinci in alpinisti ter mladi smučarji, ki vadijo na bližnjem Skutinem ledeniku. Osebje doma se trudi, da bi bile usluge sprejemljive za vse, tako za bolj zahtevne kot za skromnejše goste.

Ledine v sliki in besedi

Pod Skuto, Dolgim hrbtom in Rinkami

Ledine – Do zadnjih nekaj let so le neutrudljivi planinci in alpinisti ter jezerski lovci vedeli za čudovit kotiček našega obmejnega planinskega sveta pod Skuto, Dolgim hrbtom in Rinkami, Ledine imenovan. Zadnja leta pa je bilo po zaslugi Planinskega društva Kranj in vseh, ki so soglašali z njegovo usmeritvijo, o tem prelepem delu jezerskega sveta vedno pogosteje slišati in brati. Vedno več je bilo planincev, alpinistov in smučarjev, ki so se po lovski in nemški poti ter skozi Žrelo vzpenjali do 1700 metrov visokih Ledin in do streljaj oddaljenega Skutinega ledenika, ki kljubuje sončni pripeki in odjugi. Sneg in led sta tod večna, kot so neomajne, neminljive in spoštljivo privlačne okoliške stene, željne prijemov alpinistov ter udarcev njihovih kladiv ter klinov.

Prelomni dan je bil letošnji 31. julij, ko je Kranjski planinski dom na Ledinah na stežaj odprl vrata. Nova planinska postojanka Planinskega društva Kranj, eden redkih novih gospodarskih objektov slovenske planinske organizacije in pred otvoritvijo med najvišjimi gradbišči v državi, vzbuja izjemno zanimanje planincev, alpinistov in smučarjev. Od 25. avgusta dalje je postojanka zasedena 90-odstotno. Čeprav premore dom 60 lepo urejenih ležišč, je v njegovih prostorih prenočilo naenkrat tudi 200 ljudi. Ljudje, ki skrbe za počutje gostov, so večkrat v zagati, saj zahtevam in delu ne vidijo konca. Kljub temu ga opravljajo v splošno zadovoljstvo. Na Ledinah se srečujejo namreč ljudje z različnimi zahtevami in z različno ravnijo planinske preprostosti. Obojim je pogosto težko ugoditi.

Že pred otvoritvijo Kranjskega planinskega doma so se Ledine razvijale v priljubljeno shajališče alpinistov. Iz pozabe so bile priklicane mnoge preplezane alpinistične smeri, v alpinistično karto ledinskega območja pa so že vrisane številne nove. Ledine so zbližale naše obmejno področje s planinskim svetom bližnje Koroške in že privabljajo slovensko in tudi nemško govoreče sosede. Prav tako z Ledin ni daleč do zadnjih štajerskih in koroških postojank.

Smučišča na Skutinem Ledeniku so vabljiva za smučarje, pa naj si bodo bolj ali manj izkušeni. Mnogi naši smučarski klubi so že vadili na Ledinah, kjer se vrti 550 metrov dolga vlečnica. Ledine utegnejo postati naš letni smučarski center, za kar kaže obilo zanimanja tudi naša smučarska organizacija. Pomenu Ledin primerno mora biti tudi financiranje in vzdrževanje, saj le Planinsko društvo Kranj in kranjska telesnokulturna skupnost bremenu ne bosta kos. Prihodnost je torej v sporazumevanju in dogovarjanju zainteresiranih, saj na Ledinah še ni vsega, kar bi zadovoljilo vse zahteve alpinistov, amučarjev in planincev. Takšne Ledine bodo imele vse možnosti za oblikovanje letnega in zimskega planinskega in alpinističnega središča ter letnega smučarskega središča. Pot do uresničitve tega cilja je olajšana, saj je postojanka povezana z dolino s tovorno žičnico, ki omogoča prevoz opreme in zagotavlja redno oskrbovanje. Tudi prvi zametki izposojevanja smuči in druge opreme so že na Ledinah.

Kranjski planinci in gorski reševalci skrbe za varnost obiskovalcev. Temeljito so že ocenili, kdaj prihaja pri reševalnih akcijah v poštev klasično reševanje, kdaj prevoz s tovorno žičnico in kdaj s helikopterjem. Slednji ima na strehi postojanke urejeno pristajališče.

Seveda pa je vsem, ki skrbe za razvoj Ledin, jasno, da izgradnja Ledin ne sme zmotiti tako pristnega naravnega okolja!

Besedilo: J. Košnjek
Slike: F. Ekar

Sporočamo žalostno vest, da nas je sredi dela nenadoma zapustil naš dolgoletni sodelavec

Marjan Jan

frizer v Mestni brivnici Kranj

Od pokojnika se bomo poslovili v soboto, 8. 10. 1977, ob 15. uri izpred mrliške vežice na pokopališče v Kranju.

Ohranili ga bomo v trajnem in lepem spominu.

DELOVNI KOLEKTIV BRIVSKO FRIZERSKEGA PODJETJA KRANJ

ZAHVALA

Ob boleči izgubi našega ljubljenega sina, brata, strička in svaka

Alojzija Robleka

se iskreno zahvaljujemo vsem sorodnikom, dobrim sosedom, prijateljem in znancem, ki ste se prišli poslovit od njega, ga spremljali na njegovi zadnji poti v prerani grob, ga zasuli s cvetjem, podarili toliko cvetja in nam izrazili sožalje. Iskrena hvala tov. Koširju za ganljive besede ob odprtem grobu, pevcem KUD Kokrica, tovarni Iskra Kranj, Zvezi gluhih, sindikalnim organizacijam KOGP, OŠ Simon Jenko Kranj, Osnovni šoli Goriče ter g. župniku za pogrebni obred.

Žalujoči: mama, sestri in brata z družinami.

Mlaka, Goriče, Uhingen – Nemčija, 27. septembra 1977

ZAHVALA

Ob nenadni izgubi naše drage mame, stare mame, sestre in tete

Marije Perko

roj. Bešter
iz Zadnje vasi pri Begunjah

se iskreno zahvaljujemo vsem, ki ste nam v teh težkih trenutkih pomagali, nam stali ob strani, darovali cvetje in vence, izrekli sožalje ter vsem, ki so pokojnico pospremili v njen tihi dom.

Posebna zahvala velja teti Klari za negovanje in pomoč, sosedom iz Zadnje vasi za nesebično pomoč v teh težkih trenutkih, kvintetu Zupan za zapete žalostinke, g. župniku za pogrebni obred, govornikoma za poslovilne besede ob odprtem grobu ter gasilcem Podgore.

Vsem še enkrat iskrena hvala.

Žalujoči: hčerke Marija, Slava, Ivanka, sinova Ivan in Stane z družinami ter ostalo sorodstvo.

Zadnja vas, 4. oktobra 1977

ZAHVALA

Ob boleči in mnogo prerani izgubi naše ljube in nepozabne mame, stare mame, sestre in tete

Francke Šmajd

roj. Oselj

se iskreno zahvaljujemo vsem sorodnikom, prijateljem, sosedom in znancem, ki so nam v težkih trenutkih pomagali, izrekli sožalje, darovali cvetje in vence in jo pospremili na njen mnogo prerani grob. Posebno zahvalo izrekamo dr. Bajžlju, družini Korenjak in Šmajd Antonu, kolektivom Iskra, OŠ Predoslje in Tekstilindusu, organizaciji ZB Predoslje, GD Predoslje, prečastiti duhovščini za obred, govornikoma za poslovilne besede ter pevcem za zapete žalostinke.

Še enkrat vsem iskrena hvala.

Žalujoči: sin Milan, hčerka Jožica z družino, sestra Ivanka in brat Miro z družinama ter ostalo sorodstvo.

Predoslje, 29. septembra 1977

ZAHVALA

Ob boleči izgubi moža, očeta, starega očeta, brata in strica

Franca Stareta

se iskreno zahvaljujemo vsem sosedom, sorodnikom, prijateljem, znancem in sodelavcem iz delovnih kolektivov, ki so se od njega poslovili, mu darovali vence in cvetje ter ga v tako velikem številu pospremili na njegovi zadnji poti. Posebno zahvalo smo dolžni dr. Hriberniku iz Kranja, zdravstvenemu osebju bolnice Golnik, vsem gasilcem za spremstvo, tov. Stanetu za govor ob odprtem grobu, pevcem iz Tržiča, g. župniku za lepo opravljeni pogrebni obred in prav vsem, ki ste nam v teh težkih trenutkih kakorkoli pomagali.

Žalujoča žena Frančiška, hčerki Zalka in Francka, snaha Tončka z družinami in ostalo sorodstvo.

Šutna, 7. oktobra 1977

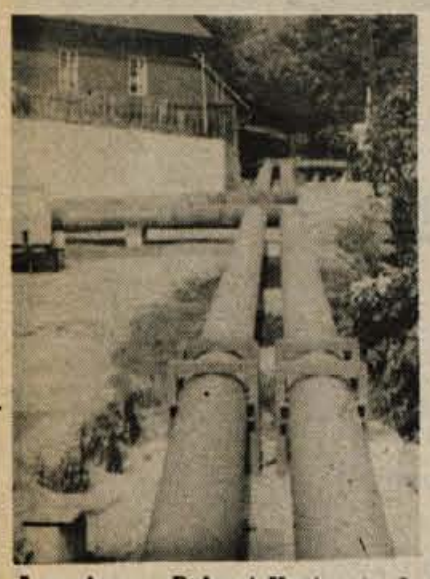

Jesenice – *Delavci Kovinarja Jesenice in IMP Ljubljana so lani zgradili toplovod za ogrevanje novih stolpnic in drugih objektov na Plavžu. Cevovod so v bližini gimnazije začasno priklopili na tanjši toplovod. Da pa bi bil toplovod po vsej dolžini enak, zdaj delavci obeh organizacij polagajo ustrezne cevi od železarne do gimnazije. Predvidevajo, da bo ta del toplovoda zgrajen do zime. – Foto: B. B.*

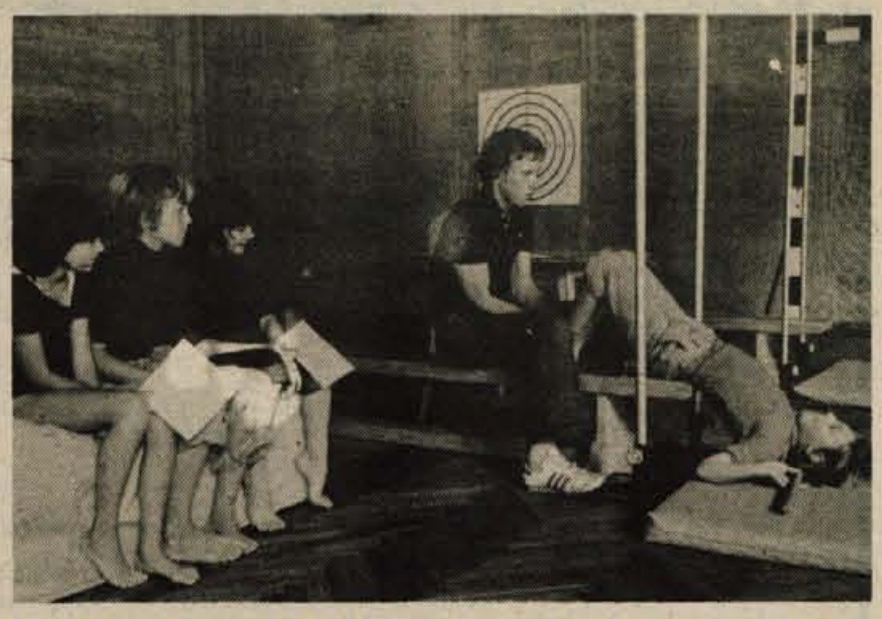

KRANJ – TESTIRANJE UČENCEV PRVEGA IN PETEGA RAZREDA OŠ – *Na vseh osnovnih šolah po SR Sloveniji končujejo testiranje učencev osnovnih šol. Testirajo učence prvega in petega razreda, da bi pri tem ugotovili njihove fizične sposobnosti za usmeritev v športne panoge. Pomembna je ugotovitev testiranja, koliko učencev v osnovnih šolah je sposobnih za igranje košarke in koliko za gojitev atletike. Ostale bodo usmerili v druge športne panoge. Profesorji telesne vzgoje in študentje Visoke šole za telesno kulturo iz Ljubljane imajo pri tem obilo dela. Učenci in učenke petih razredov imajo v testnih kartonih kar devet postavk, prvi razredi pa sedem. Med drugimi so tudi predklon, skok v daljino z mesta, dviganje trupa ter tek na 30 m in 4×15 m. V višjem razredu pa še spretnosti na tleh, taping z roko, tek na 50 in 600 metrov. (-dh) – Foto: J. Zaplotnik*

Tržičani se pripravljajo na svetovno prvenstvo

Na prvi seji so se zbrali člani ožjega prireditvenega odbora za izvedbo dirke za svetovno prvenstvov motokrosu, ki bo 28. maja 1978 v Tržiču na znani podljubeljski progi. To bo že šesta dirka za svetovno prvenstvo, ki jo bodo pripravili tržiški organizatorji. V prireditvenem odboru so Jože in Tone Jurjevčič, Franci Globočnik, Marjan Romih, Janko Justin, Sašo Ahačič, Boris Roblek, Janko Rozman in Nenad Antonič.

Razpravljali so o pripravi proge, o propagandni dejavnosti in zbiranju finančnih sredstev. Sklenili so, da bo vzdrževanje proge od sedaj dalje naloga tekmovalcev pri AMD Tržič, razen proge pa bodo morali popraviti tudi bokse, sanitarije, napeljati telefonske linije in električno napeljavo. Proga bo sicer ostala enaka kot je bila doslej. Posejali bodo le novo travo, ponekod jo bodo morali razširiti in zgradili novo zaščitno ograjo.

Dogovorili so se, da bodo tiskali številne letake in izdelali spominske značke. Novost bodo čepice in zastavice. J. Kikel

Avto-moto šport doma in na tujem

Mulej drugi

V nedeljo je bila na progi v Tinjanu dirka za državno prvenstvo v motokrosu v kategoriji do 50 ccm, ki pa je bila zaradi slabih vremenskih razmer razveljavljena. Naši najmlajši motokrosisti so na razmočeni in blatni progi prikazali veliko borbenosti in znanja, kljub temu pa jih več kot polovica ni končala tekmovanja. Žirija je zaradi blata dirko skrajšala za tri kroge. Ker pa so skoraj vsem tekmovalcem pomagali tudi gledalci, se je tekmovalna žirija odločila za razveljavitev dirke. Sicer pa se je v blatu najbolje znašel Polajžar iz Orehove vasi, na zelo dobro drugo oziroma tretje mesto pa sta se uvrstila Radovljičana Mulej in Pernuš. Naslednja dirka bo 16. oktobra v Murski Soboti. **Rezultati:** 1. Polajžar (Orehova vas) 47 točk, 2. Mulej 45, 3. Pernuš (oba Radovljica) 38, 4. Razumič (Tržič) 34, 5. Koritnik (Slovenija avto) 32.

Na isti progi pa je bila potem še mednarodna dirka v kategoriji do 250 ccm. V obeh vožnjah je zmagal Nemec Reyzl, na odlično drugo mesto pa se je uvrstil Šinkovec, ki je tako dosegel enega svojih največjih uspehov.

LAUDA KONČNI ZMAGOVALEC

V Watkins Glenu je bila v nedeljo petnajsta dirka za svetovno prvenstvo avtomobilov formule 1. Dve dirki pred koncem si je Avstrijec Niki Lauda (ferrari), s četrtim mestom že zagotovil naslov letošnjega svetovnega prvaka. V izredno razburljivi dirki je zmagal sedaj že bivši svetovni prvak James Hunt (mclaren).

V Watkins Glenu je Lauda še zadnjič sedel za volanom svojega rdeče-belega ferrarija s številko 11. Lauda je za prihodnjo sezono že podpisal pogodbo z brabhamom, zaradi tega pa mu Enzo Ferrari noče dati svojega avtomobila za zadnji dve dirki, odpustil pa je tudi glavnega mehanika, ki je skrbel za Laudino vozilo.

Rezultati: 1. Hunt (GB, mclaren), 2. Andretti (ZDA, lotus), 3. Scheckter (JAR, wolf), 4. Lauda (Avstrija, ferrari), 5. Regazzoni (ensign), 6. Reutemann (Argentina, ferrari); **vrstni red za svetovno prvenstvo:** 1. Lauda (Avstrija, ferrari) 72 točk, 2. Andretti (ZDA, lotus) 47, 3. Scheckter (JAR, wolf) 46, 4. Reutemann (Argentina, ferrari) 36, 5. Hunt (GB) 31.

Naslednja dirka bo 9. oktobra v Kanadi na dirkališču v Mosportu. -fp

Iz dejavnosti PD Kranj

Novembra otvoritev preurejene postojanke na Krvavcu

Člani upravnega odbora Planinskega društva Kranj odstranili s Krvavca 8 ton odpadkov in neuporabnega gradbenega materiala – Počasno uveljavljanje planinstva v srednjih šolah – Ugodno poslovanje postojank – Predlogi za medrepubliško sodelovanje

Krvavec – Člani upravnega in nadzornega odbora Planinskega društva Kranj so se zbrali preteklo soboto na prostovoljni delovni akciji na Krvavcu. V okolici planinske postojanke pri zgornji postaji žičnice na Gospincu so zbirali in odstranjevali odpadke in neuporabni gradbeni material, ki pri popravilu planinskega zavetišča ni prišel v poštev. Z odpadnim materialom in navlako so napolnili 8-tonski tovornjak! Obenem so ugotovili, da popravilo postojanke na Gospincu ugodno napreduje in da bo krvavški planinski objekt preurejen do 29. novembra letos. Imenoval se bo po Gorenjskem odredu. To bo nov uspeh Planinskega društva Kranj.

Prostovoljni delovni akciji je sledila seja upravnega in nadzornega odbora Planinskega društva Kranj. Na njej so razpravljali o oblikovanju planinskih skupin in sekcij po krajevnih skupnostih in srednjih šolah. Menili so, da se kaže pri razširjanju planinstva po krajevnih skupnostih povezati s športnimi organizacijami in družbenopolitičnimi organizacijami, med katerimi kaže še posebej izdvojiti osnovne organizacije Zveze socialistične mladine Slovenije. Ob tem so člani upravnega in nadzornega odbora ugotovili uspešno uveljavljanje planinstva v krajevnih skupnostih, delovnih organizacijah in osnovnih šolah, medtem ko se pojavljajo pogostejše težave na srednjih šolah. Marsikje, še posebej so izdvojili Ekonomsko srednjo šolo, menijo, da je planinstvo nepomembna dejavnost, čeprav je splošno znano in ugotovljeno, da je planinstvo najbolj dostopna in vsestranska rekreativna dejavnost. Planinci so takšno stališče ocenili kot nerazumljivo in družbeno nesprejemljivo!

Jeseni se bodo nadaljevala tradicionalna predavanja v kranjskem Delavskem domu, so sklenili na krvavški seji upravnega in nadzornega odbora, obenem pa ugodno ocenili letošnje gospodarjenje v planinskih postojankah. To velja tako za Kališče kot za Krvavec in še posebno za Ledine, ki so z več kot 5000 obiskovalci v dobrih dveh mesecih prijetna dopolnitev planinstva v Sloveniji. To so izredno spodbudni rezultati kranjskega Planinskega društva, ki bi morali biti po sodbi upravnega odbora deležni pogostejših družbenih priznanj. To ne velja le za organizatorje planinstva, temveč tudi za gorske reševalce, ki so izpostavljeni največjim tveganjem.

Na seji upravnega odbora Planinskega društva Kranj je bilo govora tudi o okrepitvi medrepubliškega sodelovanja. Prvi koraki pri zbližanju s planinci iz Beograda, Sarajeva in Bjelovara so že storjeni. Trdni so tudi stiki s planinci iz Rivolija v Italiji in Montelimara iz Francije. Prezreti pa ne kaže sodelovanja s slovenskimi planinci iz Celovca. Pretekli teden so jim predstavniki kranjskega društva izročili serijo razglednic z motivi njihove postojanke na Bleščeči planini.

Pomembna so tudi načrtovanja nadaljnjega razvoja Ledin in prizadevanja za usklajevanje interesov planincev, alpinistov in smučarjev. V odboru za izgradnjo Ledin so delegati Planinskega društva Kranj in Smučarske zveze Slovenije, in sicer Emil Herlec, Franci Ekar, Janez Šter in Miloš Rutar. J. Košnjek

Reševalna vaja za jubilej

Tržič – Člani postaje Gorske reševalne službe Tržič so pripravili v nedeljo, 2. oktobra, dopoldne vajo v gorskem reševanju v stenah 1704 metre visokega Triangla nad Zelenico. Na vaji, ki je sodila k proslavljanju 40. obletnice delovanja postaje Gorske reševalne službe Tržič, je sodelovalo 35 reševalcev in pripravnikov, ogledali pa so si jo tudi predstavniki republiškega štaba za civilno zaščito, občinske skupščine in družbenopolitičnih organizacij, oddelka za ljudsko obrambo in družbeno samozaščito, milice in številni planinci, ki so bili v nedeljo na območju Zelenice. Vaja je odlično uspela. Reševalci so preizkusili najrazličnejše načine reševanja v steni, od klasičnega do najsodobnejšega, in prikazali možnosti transporta ponesrečencev v dolino.

Tržiški gorski reševalci imajo bogato tradicijo in so že leta med najboljšimi in najbolj usposobljenimi v republiki. V štirih desetletjih so sodelovali na 294 akcijah in pomagali 352 planincem in alpinistom.

SOZD ABC Pomurka
TPO GOLICA Jesenice

Zarja

Pričakujemo cenjene potrošnike na X. jubilejnem mednarodnem sejmu opreme 10. – 16. oktobra 1977

potrošniško posojilo,
sejemski popust,
brezplačna dostava na dom,
montaža na domu
in solidna postrežba

pohištvo in oprema,
akustika in gospodinjski aparati,
gradbeni material,
pisarniška oprema
in biro stroji,
tekstil in konfekcija,
dekorativa,
galanterija,
obutev

»KOLONIALE«

Bled – *A. V. piše o blejsko trgovskem buci, buc, kar naj pomeni tudi nespoštovanje ali kršenje sporazuma o dežurstvu med dvema blejskima trgovskima podjetjema, Špecerijo in Živili; skratka o tem, da je bilo še in še hude krvi o dežurstvu, občasnem in stalnem.*

Ne bi se spuščal v ta zamotani blejski problem, ki sploh ni le blejski, ampak splošno gorenjski, saj so imeli v vseh občinah trgovci velik rompompom, preden so se zmenili o izmeničnih dežurstvih. Veliko bolj kot karkoli drugega me zdajle moti blejski Koloniale, čeprav še nikoli nisem bil v njem in bi pravzaprav moral malce sploh pomisliti, kje že je. Zaradi mene in najbrž tudi so v njem pridne in vestne trgovke in imajo dobro založene police in koš strpnosti in dobre volje do nas, včasih neznosno sitnih kupcev. Moti me, da so Koloniale, moti me samo in le ime, napis Koloniale.

Da sem malenkosten? Morda. Pa vendar bi kljub majčkenosti problema morali odstraniti tisti koloniale, ki pomeni kolonijo, kolonialen, trgovino s kolonialnim blagom. Najbrž ne pomeni otroške kolonije ali kolonije pingvinčkov ali kaj takega, temveč še kako določeno kolonialno blago. Nima tudi nobenega pomena, da bi ohranjali takšne napise, še celo več: veseli smo lahko, da smo jih preživeli in odpravili. Jih bodo tudi v blejskem Kolonialu?

PROTI KAJENJU

Kranj – *Dva bralca mi ponujata koš idej, kako naj bi najbolj učinkovito izkoreninili epidemijo kajenja in spametovali kadilce, ki se množično zastrupljajo. Teden boja naj bi spremenili v konkretne akcije, stalne in zajezili število kadilskih samomorilcev.*

Lepo, zdravo in prav. Nehajte kaditi! Iz lastnih izkušenj vam povem, da kot kadilec več in bolj gromko kašljam in težko diham, da me včasih že kar duši. Človek razvade sem in po vseh statistikah znatno prej za žale kot nekadilci. Pa vendar vam iz lastne prakse lahko povem, da se da kajenje omejevati: sam ne kadim predvsem in sploh ne tedaj, ko spim; tudi v kinu, v avtobusu in na podobnih krajih se vzdržim. V službi ne kadim tedaj, ko se naš šef cirka enkrat mesečno odloči, da sploh ne bo nikoli več kadil in nam je potem kakšne štiri ure prepovedano kaditi – vse dotlej, dokler se ne odpre prva trafika na vogalu.

Vem pa za krasno, a nevzgojno kadilsko pogruntacijo, ko smo že pri šefih: na vrata pisarne si je šef Pepe prilepil napis: prepovedano kaditi. Jezni sodelavci so naslednji dan pripisali: nekadilci so slabi ljubimci. Tretji dan je pod temi modrostmi pisalo: šef Pepe ne kadi.

Boris Kozjek: »Kolesarstvo te prevzame«

Tako je dejal na minulem državnem prvenstvu kolesarjev v Zagrebu Boris Kozjek ob vprašanju, če namerava prihodnje leto kolesariti v članskih vrstah. **»Ko se enkrat podaš v kolesarstvo, se ga težko osvobodiš,«** je še pojasnil svoje misli. Kaže, da ima prav, saj skoraj vsi nekdanji tekmovalci tudi kasneje sodelujejo pri tem športu kot trenerji, organizatorji in podobno.

Boris je doma na Prebačevem pri Kranju. 1. maja letos je dopolnil 18 let, zato v tej sezoni zadnjič nastopa kot mladinec **»S prijateljem sva prišla h kranjski Savi pred štirimi leti. Njega je veselje do napornega kolesarjenja kmalu minilo, jaz pa sem ostal in bom še, dokler bo le šlo. Potrudil se bom, da bom tudi kot član solidno zastopal klubske barve.«**

V letošnji kolesarski sezoni je Kozjek v konkurenci starejših mladincev dosegel nekaj lepih uspehov. Zmagal je dve dirki, na vseh ostalih pa je bil redno med prvo peterico ali deseterico. S članско ekipo Save se je udeležil zahtevne etapne dirke Po poteh Avnoja, kjer se je še posebej izkazal. Z odlično uvrstitvijo v drugi etapi je prav on pripomogel k ekipnemu zmagoslavju.

Septembra je skupaj s klubskim tovarišem Cudermanom kot član slovenske reprezentance nastopil na mladinski mednarodni etapni dirki Po Istri. Dobil je dva leteča cilja. **»Z malo več sreče bi bil tudi v skupni razvrstitvi za leteče cilje prvi, vendar sem imel v prvi etapi kar dvakrat okvaro na kolesu.«**

Naša fanta sta se s te dirke vrnila fizično in psihično uničena,« je kasneje pripovedoval »oče« kranjskih mladincev Jule Kačič. **»Nihče ni skrbel za tekmovalce, tako da sem ju do državnega prvenstva komaj spravil kolikor toliko v red. Mladi kolesarji še bolj kot starejši potrebujejo trenerja, ki mora biti obenem tudi njihov prijatelj in svetovalec.«**

Boris hodi redno v šolo.

»Obiskujem tretji letnik strojne tehnične šole v Ljubljani in priznam, da nisem najbolj vnet za učenje. Trudim se toliko, da gre, saj vsakodnevni treningi vzamejo precej časa. Potem pa še šola . . .«

Boris je izredno živahen fant, iz katerega energija in volja kar izžarevata. Če bo znal telastnosti pravilno uporabiti, bomo o njem kot kolesarju lahko še veliko slišali.

H. Jelovčan

Kolesarstvo
Zadnja dirka za slovensko prvenstvo

Jutri in v nedeljo se bodo slovenski kolesarji srečali na zadnji, peti preizkušnji za republiške naslove. Jutri bo gorsko prvenstvo na mariborsko Pohorje, naslednji dan pa cestna dirka Po Pomurju. Največ možnosti za osvojitev članskega naslova ima Kranjčan Bojan Ropret, ki mu uspešno sledi njegov klubski tovariš Mirko Rakuš. Sava si je s 164 točkami po štirih dirkah že zagotovila prvo mesto. Pri mlajših mladincih se bosta za naslov borila rogovec Herlec in Novomeščan Vehar, medtem ko bo pri starejših mladincih slovenski prvak verjetno Zanoškar (Rog), ki pa mu Žaubi ali Kojc še lahko prekrižata račune. Kranjčan Cuderman je trenutno na 4. mestu z 10 točkami zaostanka za vodečim in ima tudi še lepe možnosti za osvojitev ene od kolajn.

Med premorom dveh dirk bo jutri popoldne v Murski Soboti zasedala skupščina kolesarske zveze Slovenije, ki letos praznuje 30. obletnico organiziranega slovenskega kolesarstva. Na seji bodo izvolili nove člane skupščine, poslušali poročila odborov zveze in se dogovorili za smernice nadaljnjega dela.

ROPRET DESETI, PEČNIK ENAJSTI

V nedeljo je bila v Trstu cestna krožna dirka, na kateri so sodelovali kolesarji 15 italijanskih klubov in treh jugoslovanskih (Sava, Rog, Siporex). Na 160 km dolgi progi je zmagal Biason, ki je pripeljal v cilj s poprečno hitrostjo 39,506 km na uro v 4 urah in 3 minutah. Najboljši Jugoslovan je bil Ropret na odličnem 10. mestu z zaostankom minuta in 25 sekund. 12. je bil Bulić (Siporex), 21. Kraker, 24. pa Rakuš (oba Sava). Kolesarji Roga so iz »nerazumljivih« vzrokov sredi dirke odstopili.

Izvrsten uspeh pa je zabeležil tudi savčan Vlado Pečnik na 6-dnevni etapni mednarodni dirki Po Vojvodini. V močni mednarodni konkurenci je zasedel 11. mesto. Pečnik je kot edini slovenski predstavnik vozil za ekipo Vojvodine.

Bojan Ropret in Bruno Bulić (Siporex) bosta jutri – po končanem slovenskem gorskem prvenstvu – odšla v Bergamo (Italija), kjer bo tekmovanje parov najboljših profesionalnih in amaterskih kolesarjev.

DOPOLNITEV

Prejšnji petek smo objavili izid točkovanja veteranov za slovenske naslove. Pred dnevi je v uredništvo telefoniral Kranjčan Leon Pintar, ki vozi v kategoriji veteranov C. Takole je dejal: **»Name ste pozabili. Prijatelji mi nagajajo, kako se morem postavljati s tretjim mestom in medaljo, ko pa nikjer ne piše, da sem res tretji.«** Res je. Rezultate smo sicer dobili »iz prve roke«, ko pa smo jih ponovno preverjali, smo ugotovili, da smo Pintarja, ki 3. mesto deli, spregledali. Opravičujemo se.

H. Jelovčan

Novice iz TKS Kranj

V organizaciji odbora za rekreacijo pri TKS so vzgojnovarstveni zavodi pripravili za predšolske otroke tekmovanje v različnih športnih veščinah za naziv »Dobri športnik«. Pobudnik tega množičnega tekmovanja je republiška zveza telesnovzgojnih organizacij, ki je v ta namen že izdelala značke za udeležence prve starostne skupine do sedem let. Diplomo dobrega športnika t.r značko je letos prejelo že 68 predšolskih otrok. Cilj akcije za dobrega športnika je predvsem v množičnosti, zato bo nujno, da se vanjo vključijo športne organizacije, krajevne skupnosti, ki naj bi bili tudi organizatorji tekmovanj za vse tiste predšolske otroke, ki niso vključeni v vrtce. Da bo v prihodnje celotno delo na področju občine povezano, je bil na pobudo kranjskega Partizana že ustanovljen iniciativni odbor, ki ga sestavljajo predstavniki TKS, VZ in PD Kranj.

– – –

Komisija za plavanje ter odbor za rekreacijo pri TKS sta bila v poletnem času organizator plavalnih tečajev za otroke od pet do sedem let. V tem letu je tečaj obiskovalo 225 otrok, od katerih jih je »splavalo« kar 140. Število je vsekakor izreden uspeh za plavalne učitelje, ki so vodili skupine. Udeležba otrok pa bi bila lahko še večja, če bi v Kranju imeli primernejši objekt.

NOGOMETAŠI PLANIKE – Septembra je bilo končano sindikalno prvenstvo Kranja v nogometu, na katerem je sodelovalo 50 moštev. Razdeljena so bila v dve skupini. V prvi skupini je sodelovalo osem najboljših ekip, v drugo pa so bile razvrščene ostale sodelujoče ekipe. Moštvo Planike je zmagalo. Drugi je bil Tekstilindus, tretja pa Iskra. Za Planiko so igrali Smolović, Gregorc, Kordež, Mrak, Jakovac, Štular, Gros, Cvitković, Arnež, Kastigar, Tomažin in Stenovec. Tehnični vodja je bil Tine Lipej. – J. Kristan

Košarkarski maraton v Cerkljah

CERKLJE – Košarkarska tekma, Krvavec : Šenčur 856:898 (421:464), igrišče OŠ D. Jenko, gledalcev 200.

Krvavec: I. Bolka 138 (12:6), Štular 121 (17:9), J. Bobnar 118 (24:16), Kne 77 (13:5), Brankovič 71 (22:9), Kovačič 69 (12:9), S. Bobnar 69 (6:3), Ravnihar 65 (12:3), Korošec 46 (16:6), Mezeg 30 (4:2), Lampe 29 (12:5), B. Bolka 16 (14:6), Robas 7 (3:1), Bavdek 0 (2:0).

Šenčur: Beligač 211 (38:19), H. Potočnik 119 (15:7), D. Gorenec 118 (6:4), M. Gorenec 117 (15:9), Jovanović 73 (10:7), Sobočan 69 (17:7), Filipčič 37 (3:1), Kalan 34 (1:0), M. Potočnik 33 (11:5), Prestor 30 (1:0), Kordiš 27 (3:1), Perdan 12, Teran 8, Gašperlin 4, Žirovnik 2, Krivec 2, Bajt 2.

Prosti meti: Krvavec 169:78, Šenčur 120:60, **osebne napake:** Krvavec 104, Šenčur 124.

Za zaključek košarkarske sezone so v Cerkljah pripravili zanimivo srečanje. V dvanajsturni igri so se pomerili domačini z igralci Šenčurja. Na tem srečanju, ki se je pričelo ob 8. uri, je za vsako ekipo nastopilo dvajset igralcev.

Povedli so domačini in nekaj časa celo vodili z enajstimi koši razlike. Nato so jih gostje prehiteli in po enajstih urah so si nabrali precejšnjo prednost. Le-te nato niso več izpustili iz rok in na koncu zaslužbeno zmagali.

J. Bobnar

Košarkarice Kladivarja uspešnejše

LJUBLJANA – Tekma za vstop v žensko zvezno ligo-zahod, Kladivar : Jesenice 83:54 (56:32), telovadnica OŠ F. Bevk, gledalcev 100, sodnika Ivanuš, Zajc (oba Ljubljana).

Kladivar: Dermota 16 (3:0), Mihovilović 2, Ovsenk 19 (3:3), Ržen-Trojar 11 (6:3), Pečerin 6 (3:2), Kavčič 11 (3:3), Balderman 18 (7:4).

Jesenice: Malacko 30 (8:2), Srpak 0 (3:0), T. Potočnik 8, Vrdoljak 9 (10:3), Crnović 3, Vavpotič 3 (3:1).

Žirovke so bile tokrat boljše nasprotnice od Jeseničank, ki so osvojile letošnji republiški naslov. V odločilnih trenutkih, ko je šlo za vstop v višje tekmovanje, pa so Jeseničanke odpovedale. Igralke Kladivarja so bile bolj zbrane, zato so z lahkoto visoko zmagale.

-dh

Smučarski skoki
Tri zmage za domačine

Kranj – Aktiv skakalcev iz Cerkelj, ki deluje v okviru SK Triglav, je organiziral v soboto meddruštveno tekmovanje v skokih na 35-metrski skakalnici s plastiko na Gorenji Savi. Bojan Globočnik, ki je član mladinske državne reprezentance in učenec I. letnika smučarske gimnazije v Škofji Loki, je s 36 metri postavil nov rekord skakalnice. V vseh treh kategorijah so zmagali skakalci Triglava, pokal krajevne skupnosti Cerklje pa je osvojila ekipa Triglava – aktiv Cerklje. Drugo mesto je osvojil Triglav-center, tretje Križe in četrto Žiri.

Tekmovanje je bilo v okviru gorenjske pokalne lige. Po prvem kolu vodi Triglav pred Križami in ekipa Žirov. Žal ni bilo na startu Jeseničanov, tako da je bilo tekmovanje nekoliko okrnjeno.

Rezultati – mlajši pionirji: 1. Dušan Šilar (Triglav-center) 189,7 (28,5, 28,5), 2. Martin Škrjanc (Triglav-Cerklje) 188,2 (28,5, 28), 3. Viki Jekovec (Križe) 173,1 (26, 26,5), 4. Roman Semenič 167,5 (24,5, 26,5), 5. Jože Kešnar (oba Triglav-center) 161,0 (24, 27), 6. Peter Slatnar (Triglav-Cerklje) 160,6 (24,5, 25,5);

starejši pionirji: 1. Roman Beton (Triglav-center) 221,2 (32, 32), 2. Krištof Gašpirc (Triglav-Cerklje) 211,9 (25,5, 30), 3. Robi Koštrun (Križe) 207,1 (30, 30), 4. Robi Čimžar (Triglav-Cerklje) 202,5 (29, 29,5), 5. Peter Jošt (Križe) 197,5 (29, 29,5), 6. Zvone Bernard (Triglav-Cerklje) 195,5 (30,5, 30,5);

mlajši mladinci: 1. Bojan Globočnik 243,4 (36, 36), 2. Stane Martinjak (oba Triglav-Cerklje) 226,4 (33, 34), 3. Matjaž Žagar 214,0 (31,5, 32), 4. Drago Krolnik (oba Žiri) 213,3 (32, 31), 5. Janez Manjdeljc (Križe) 213,2 (31,5, 31,5), 6. Leon Bevc (Triglav-center) 205,3 (30,5, 30).

J. J.

Križe in Triglav zmagovalca pokalne tekme

SEBENJE – Na drugi pokalni tekmi v smučarskih skokih, ki je bila na 10- in 25-metrski plastični skakalnici v Sebenjah, je skupaj z gosti iz Avstrije nastopilo kar 150 mladih smučarjev skakalcev. Tekmo je organizirala sekcija za smučarske skoke pri TVD Partizan Križe, sodila pa je v sklop prireditev v počastitev krajevnega praznika KS Križe, Pristava, Sebenje in Senično. Objavljamo rezultate pokalne tekme.

Cicibani: 1. Kešnar (Triglav) 191,0 (9, 9); 2. Šmid (Jes) 180,4 (8,5, 8,5), 3. Baloh (Jes) 179,5 (8,5, 8,5); 4. Zupan 173,8 (9,5, 9) in 5. Debevc (oba Križe) 173,6 (8, 8,5);

mlajši pionirji: 1. Šiler (Triglav) 177,0 (19,5, 19,5); 2. Jekovec (Križe) 157,5 (17, 17); 3. Dolar (Jes) 155,5 (16,5, 16); 4. Škerjanc 154,0 (17, 18) in 5. Jagodic (oba Triglav) 152,5 (17, 17);

starejši pionirji: 1. Koštrun 198,0 (21, 21); 2. Jošt (oba Križe) 189,0 (20, 20,5); 3. Čimžar 187,5 (21, 20); 4. Gašpirc 185,5 (21, 20) in 5. Beton (vsi Triglav) 184,0 (20,5, 20);

mlajši mladinci: 1. Globočnik 210,5 (24, 24,5); 2. Martinjak 205,0 (24, 23); 3. Bevc (vsi Triglav) 202,0 (23, 24); 4. Krolnik 189,0 (23, 20) in 5. Žagar (Žiri) 185,5 (22,5, 20).

EKIPNO – cicibani: 1. Križe 512,6; 2. Triglav 507,9; 3. Žiri 478,3; 4. Jesenice 339,8;

mlajši pionirji: 1. Triglav 476,0; 2. Križe 435,0; 3. Jesenice 298,5; 4. Žiri 123,5;

starejši pionirji: 1. Križe 568,0; 2. Triglav 557,0; 3. Žiri 527,0; 4. Jesenice 387,0;

mlajši mladinci: 1. Triglav 617,0; 2. Žiri 538,5; 3. Križe 502,0; 4. Jesenice 489,0.

J. Kikel

KRANJ – MLADINSKA VRSTA KOŠARKARIC SAVA-KRANJ – *Mladinska košarkarska selekcija Sava-Kranj bo skušala kranjski košarki v ženski konkurenci prinesti ponovno tisto mesto, ki so ga imele že pred leti. Pod vodstvom trenerja Iztoka Knifica vadi že od marca petnajst košarkaric, nad katerimi je pokroviteljstvo prevzela Sava. Le-te so Filej, Urbanc, Valič, Markič, Kuzma, Mušič, Ristevski, Jelenković, Aljaž, Sivec, Černilec, Pavuna, Oblak, Vončina in Drinjaković. Za zdaj igra ekipa v gorenjski regionalni ligi. Če se bo na primer ekipa Jesenic ali Kladivar iz Žirov uvrstila v višje tekmovanje, bo ta kranjska selekcija že jeseni zaigrala v enotni slovenski ligi.*
Želja vseh igralk in trenerja je, da bi dobili za treninge boljšo uro in ne ob 20. uri zvečer. Prav zaradi tega so treningi slabše obiskani, kot bi morali biti. S to ekipo bodo pričele trenirati tudi kadetinje, ki bodo kmalu sposobne igrati tudi v višjem tekmovanju. Igralke Save-Kranj so mlade in nadarjene in pred njim je še lepa košarkarska prihodnost. (-dh) – Foto: J. Zaplotnik

II. ZRL moški in ženske

ŠKOFJA LOKA – Tu bosta v nedeljo dve izredno zanimivi tekmi. V moški konkurenci bo Jelovica ob 9.30 gostila Zamet.

Trener Ločanov Igor Stupnišek pravi: **»V pokalni tekmi s Križani se je huje poškodoval Peternel. Poškodovana pa sta tudi Marković in Vrbinc, tako da bomo proti vodečemu moštvu nastopili oslabljeni. Kljub temu bodo igralci dali vse od sebe.«**

Za moško tekmo pa bodo dekleta Alplesa iz Železnikov igrale ob 11. uri z igralkami iz Virovitice.

Trener Jože Rakovec: **»Ekipa se je uigrala, pa tudi zadnji dve zmagi sta ekipi dvignili moralo. Upam, da bodo dekleta ob podpori loških gledalcev osvojile še tretji par prvenstvenih točk.**

J. Kuhar

Drevi začetek trim lige

TRŽIČ – Drevi ob 19,30 se bo v telovadnici OŠ heroja Bračiča v Bistrici pri Tržiču pričela občinska košarkarska trim liga, ki jo organizira košarkarska sekcija pri tržiškem Partizanu.

V ligi bo nastopalo osem ekip, ki bodo med seboj igrale po enojnem tekmovalnem sistemu. Če pa bosta na koncu dve ali več ekip imeli enako število točk, bo o zmagovalcu odločala razlika v koših.

PARI PRVEGA KOLA: Old stars : Odred severne meje (19,30), Odred križke gore : Klub študentov (ob 20,30), v torek pa Union : Peko (19,30) in ob 20,30 Veterani – Vino-Pivo.

J. Kikel

Športni vodnik

PETEK

ROKOMET – Občinska rokometna liga – skupina A: **Stražišče ob 19,45** Gorenjski sejem : Besnica, skupina B: **Duplje ob 19. uri** Duplje (veterani) : Bazenarji, **Žabnica ob 19. uri** Žabnica (veterani) : Gumar;

SOBOTA

ROKOMET – Občinska mladinska liga: Žabnica : Radovljica **ob 16. uri, ob 17. uri** Jelovica : Storžič;

Slovenska moška liga: **Križe ob 19. uri** Tržič : Zasavje;

TRIM – Kolesarski klub Bled organizira **jutri ob 9. uri** trim kolesarjenje okrog blejskega jezera;

SMUČARSKI SKOKI – Na 25-metrski skakalnici bo **ob 15,30** meddruštvena skakalna tema za cicibane in mlajše pionirje ter za »Gorenjski pokal«;

HOKEJ – Jesenice – ob praznovanju letošnjih velikih jubilejev in ob tridesetletnici delovanja hokejskega kluba bo ob 10. uri v sejni dvorani občinske skupščine svečana seja;

Že danes se prične mladinski hokejski turnir za »Pokal Karavanke«.

Ob 16. uri Jesenice : Olimpija in **ob 19. uri** ATSE : KAC;

Jutri **ob 10. uri** je srečanje KAC : Olimpija in **ob 19. uri** Jesenice : ATSE;

V nedeljo **ob 8,30** Olimpija : ATSE in ob **11,30** Jesenice : KAC;

NEDELJA

ROKOMET – II. zvezna moška in ženska liga – **Škofja Loka ob 9,30** Jelovica : Zamet **in ob 11. uri** Alples : Tvin;

slovenska ženska liga – **Preddvor ob 11. uri** Preddvor : Obala;

občinska rokometna liga B – **Kranj ob 8,30** Stadion : Huje;

NOGOMET – slovenska članska liga – **Kranj ob 15. uri** Gorenjska : Onior (Slovenjske Konjice);

Na stadionu Stanka Mlakarja bo ob 14. uri zanimiva nogometna tekma med žensko sindikalno reprezentanco Kranja in Naklom. Izkupiček prireditve je namenjen za podaljšano rehabilitacijo invalidov.

TRIM – Kranj od 8. do 12. ure bo na stadionu Stanka Mlakarja jesenski del Cooperjevega testa.

Razpored vadbenih ur v kranjskih telovadnicah

Predšolski otroci:	
Posebna osnovna šola	
sreda	17.30 – 19.00
Pionirke in mladinke:	
Posebna osnovna šola	
petek	18.30 – 20.00
Članice (rekreacija):	
O. Š. Simon Jenko – nova	
ponedeljek	20.30 – 22.30
petek	20.30 – 22.30
Člani (rekreacija):	
O. Š. Simon Jenko – nova	
torek (košarka)	20.30 – 22.30
Tekstilni šol. center	
petek (košarka)	19.30 – 21.00
Posebna osnovna šola	20.00 – 22.00
O. Š. Simon Jenko – stara	
sreda (nogomet)	20.00 – 22.00
Članice in člani – skupaj:	
četrtek (odbojka)	20.00 – 22.00

ZBOR DELOVNE SKUPNOSTI VZGOJNEGA ZAVODA V PREDDVORU

razpisuje prosto delovno mesto

DIPLOMIRANEGA PSIHOLOGA
za nedoločen čas.

Nastop dela možen takoj.

Od po pravilniku o razdeljevanju osebnega dohodka.

Rok prijav 15 dni po objavi razpisa.

Hokej
Dober odpor Kranjskogorcev

Jesenice – V sredo, 5. oktobra, je bila na Jesenicah prvenstvena tekma I. zvezne hokejske lige med Jesenicami in Kranjsko goro. Zmagali so Jeseničani z 12:6 (3:1, 8:1, 1:4), vendar kaže tokrat pohvaliti izredno borbenost mlade ekipe Kranjske gore, ki se ni ustrašila izkušenejših domačinov. Kranjskogorci so igrali odprto in borbeno. Le na koncu druge tretjine so popustili in v dveh minutah prejeli sedem zadetkov. Čeprav je bil zmagovalec tega srečanja že vnaprej znan, so imeli državni prvaki težje delo kot je bilo pričakovati.

Gole za Jesenice so dosegli Tomaž Košir 2, Pavlič 3, Poljanšek 2, po enega pa Smolej, Hiti, Šuvak, Štefan Ščap in Klemenc. Za Kranjsko goro pa so bili uspešni Pajič dvakrat, po enkrat pa Golja, Lah, Mlinarec in Horvat.

-bef

Lokostrelstvo
Oblak soliden

KRANJ – Jugoslovanska lokostrelska reprezentanca – Kuder (Ljubljana), Postružnik (Maribor) in Oblak (Exoterm) – je sodelovala na najmočnejšem letošnjem lokostrelskem turnirju v Evropi v Monzi, kjer je nastopilo nad 200 tekmovalcev in tekmovalk.

Vsi strelci so dosegli izredne rezultate, saj je predstavnica SZ Rustanova s 1304 krogi postavila nov ženski svetovni rekord. Med reprezentancami je bila najboljša trojica iz Italije pred SZ in Avstrijo. Naši so z novim državnim rekordom v enojni FITA s 3687 krogi zasedli še vedno odlično četrto mesto. Član Exoterma Oblak je letos že tretjič potrdil 1200 krogov.

REZULTATI: 1. Spigarelli 1289, 2. Ferrari (oba Italija) 1272, 7. Kuder 1243, 13. Postružnik 1232, 18. Oblak 1212.

M. Fock

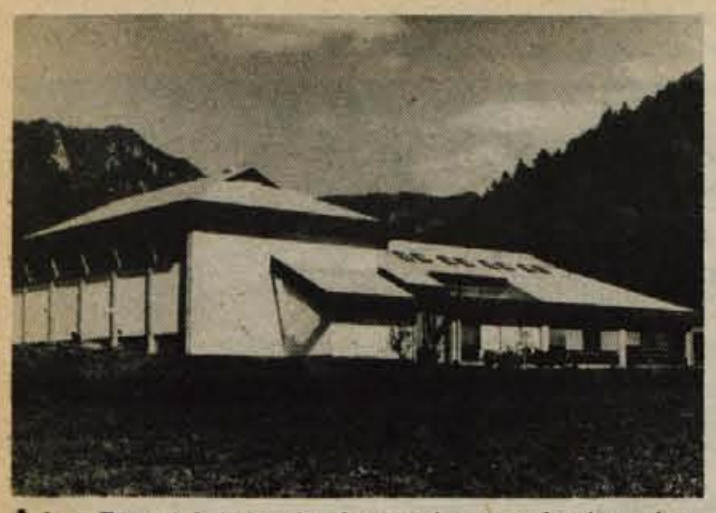

Šola v Begunjah je izredno lepo urejena, vendar je grajena za klasični pouk, zato je v njej premalo prostora za razne krožke.

V prostem času je najlepše na igrišču, menijo šolarji v Predosljah.

Učenci osnovne šole Križe pri kosilu. — Foto: F. Perdan

Izkušnje celodnevnih šol

Prepočasi in preveč na ramenih šolnikov

Na Gorenjskem je šest celodnevnih šol, v katere je vključenih 8 odstotkov učencev. Če bomo tako nadaljevali, bomo potrebovali 15 let, da bodo vsi učenci hodili v celodnevno šolo. Pomagati bi morali vsi.

Novo šolsko leto je steklo in poleg klasičnih je v začetku septembra odprlo vrata tudi 51 celodnevnih šol v 34 slovenskih občinah, ki so pod svoje okrilje sprejele 5 odstotkov od 218.000 šoloobveznih otrok v naši republiki. V različne oblike podaljšanega bivanja pa je vključenih 12 odstotkov šolarjev. Tako bo letos v Sloveniji vsak 17. učenec preživel večino svojega delovnega dne v šoli.

Na Gorenjskem je celodnevni pouk na osnovnih šolah v Kranjski gori, Zabreznici, Križah, Predosljah in na Sovodnju. V celodnevne šole je zajetih približno 1600 otrok ali 8 odstotkov od 21.300 šolarjev. Prihodnje leto naj bi imeli celodnevni pouk tudi učenci v Dražgošah, Šenčurju in Voklem.

Čeprav bi se morda na prvi pogled zdelo, da z uvajanjem celodnevne šole dobro napredujemo, podatki o številu otrok, ki so zajeti v celodnevno delo, kažejo drugače. Po treh letih intenzivnih prizadevanj ostaja še dobra tretjina slovenskih občin brez celodnevne šole. Na Gorenjskem smo na boljšem, celodnevni pouk imajo na posameznih šolah v vseh občinah in zajema več otrok, kot je slovensko poprečje, vendar bi potrebovali še 15 let, da bi bili vsi otroci vključeni v celodnevno šolo. Če bomo nadaljevali tako kot doslej.

Želo malo je bilo narejenega tudi v povezovanju šole z okolico. Celodnevna šola naj bi namreč postala nekakšen družbeni center krajevne skupnosti in bi lahko samo v sodelovanju s krajani, družbenimi organizacijami in društvi ter delovnimi organizacijami v celoti izvajala svoj vzgojno-izobraževalni program, urejala gmotna vprašanja pomembna za razvoj šole, kakor se tudi aktivno vključevala v kulturno, samoupravno in družbeno življenje v svoji krajevni skupnosti.

Zunanji sodelavci bi lahko pomagali predvsem pri organiziranem prostem času, interesnih in drugih dejavnostih, s katerimi se učenci ukvarjajo v celodnevni šoli. Celotna krajevna skupnost pa bi morala tesno slediti delu šole, saj se v njej šolajo otroci krajanov. Žal pa je skoraj povsod vse to ostalo na ramenih že tako močno obremenjenih učiteljev.

Sodelovanje ne steče

Ko smo se o teh in drugih problemih celodnevne šole pogovarjali z ravnateljem osnovne šole Križe pri Tržiču Janezom Ribnikarjem in učiteljema razrednega pouka Cilko Ribnikarjevo in Nacetom Marčunom, so povedali, da z rednim poukom že vse od začetka niso imeli

Janez Ribnikar

težav, prav tako tudi ne z organizacijo samostojnega učenja. Pač pa so se lovili pri organizaciji interesnih dejavnosti. Niso jim znali dati prave vsebine, ker učitelji pogosto niso dovolj usposobljeni, da bi lahko vodili najrazličnejše krožke. To pa ni samo problem na njihovi, temveč na vseh celodnevnih šolah.

Zato so poskusili, da bi se povezali s krajevno skupnostjo in samoupravnimi interesnimi skupnostmi ter raznimi drugimi organizacijami in društvi. Vendar sodelovanje še ni steklo tako kot bi moralo. Vse kaže, pravijo na šoli, da se ljudje bojijo delati z otroki, oziroma se boje odgovornosti. Poleg tega pa nastaja tudi vprašanje, če bi lahko zunanji sodelavci, ki bi vodili razne krožke, prišli med delom za uro ali dve na šolo. Uspelo je le sodelovanje s telesno kulturno skupnostjo, ki je že dala športne vaditelje, in s kulturno umetniškim društvom.

Zelo veliko bi lahko pomagala tudi glasbena šola, če bi svoje delo prilagodila celodnevni šoli. Učenci glasbene šole bi lahko vadili v prostem času dopoldne in bi se jim ne bilo treba voziti še popoldne v glasbeno šolo.

V Begunjah je drugače

Tudi na štirirazredni osnovni šoli v Begunjah, ki je lani uvedla celodnevno delo, so letos začeli obogateni z izkušnjami. Spremenili so organizacijo prostega časa, imajo stalne sodelavce in tudi financiranje je urejeno. Že lani je delavec Elana brezplačno vodil na šoli šahovski krožek, delavka iz Sukna Zapuže šiviljski krožek, dejavnost športnih krožkov financira telesno kulturna skupnost. V zamenjavo pa šola in šolarji pripravijo kulturne programe za vse proslave v kraju. Tako so pripravili program za zbor internirank, proslavo ob krajevnem in občinskem prazniku in raznih drugih dogodkih.

Težave pri organizaciji interesnih dejavnosti pa povzročajo šolski prostori. Čeprav je šola nova in izredno lepo opremljena, z lepo urejeno okolico, je bila zgrajena za klasični pouk in zato ima le štiri učilnice in večnamenski prostor, v katerem pa je sedaj jedilnica. Manjkajo kabineti, kjer bi lahko delali razni krožki.

Boljši učni uspehi in več odličnjakov

Na osnovni šoli Josip Broz-Tito v Predosljah, kjer imajo največ izkušenj s celodnevnim delom, smo izvedeli, da je celodnevna šola omogočila vsem učencem, da pokažejo svoje sposobnosti. Medtem ko so bile v klasični šoli odlične predvsem deklice, fantje z odličnim uspehom so bili redki, sedaj ni razlik. Prav tako se je učni uspeh pri večini učencev, predvsem tistih, ki so bili vedno nekje v sredini, precej popravil. Od 444 učencev je bilo junija 95 odličnjakov ali 21,4 odstotka, 137 prav dobrih ali 30,9 odstotka, 130 dobrih ali 29,3 odstotka, 75 zadostnih, kar je 16,9 odstotka, in 7 nezadostnih ali 1,6 odstotka učencev. Prvo leto je število odličnjakov upadlo, sedaj pa vsako leto naraste, zmanjšuje pa se število zadostnih in nezadostnih učencev. Za primerjavo povejmo, da je bilo leto pred uvedbo celodnevne šole v Predosljah 35 odličnjakov in 25 nezadostnih učencev.

Otroci so bolj samostojni

V Predosljah so v torek popoldne imeli roditeljski sestanek, kjer so se starši in vodstvo šole dogovorili o ceni prehrane, potem pa skupaj z razredniki o delu v razredu in učnem uspehu šolarjev.

»Starejša hčerka, ki je lani naredila osmi razred,« **je pripovedovala Rezka Likar, natakarica s Kokrice,** »se je težje učila in šele, ko so uvedli celodnevni pouk, so ji v šoli verjeli, da se res težje uči in da ni lena. Sin pri pouku nima težav, vendar sem vesela, da je do treh v šoli. Vem, da je v varstvu in da se mora pripravljati za šolo. Če bi bil doma, bi najbrž takrat, ko je sam, sploh ne pomislil na pouk.«

Jože Maznik, delavec iz Britofa, pa je zadovoljen, da sta hčerki v varstvu, manj pa z učnimi uspehi. »Menim, da bi morali več prostega časa izkoristiti za učenje, ker se v uri in pol otroci ne morejo vsega naučiti, zato tudi z učnimi uspehi nisem zadovoljen. Sedaj je namreč zelo važno, s kakšnim učnim uspehom otrok naredi osnovno šolo. V večini srednjih šol sprejemajo le odličnjake in prav dobre. Prav tako menim, da bi moral biti dohodkovni cenzus za plačilo prehrane višji in le-

stvica bolj raztegnjena. Tako pa skoraj vsi starši plačujemo polno ceno. Midva z ženo, ki sva delavca, plačava prav toliko kot dva z visoko izobrazbo.«

»Imam šest otrok in najmlajša hodi v šesti razred, vsi drugi pa so že odrasli,« **je dejala Katarina Šter, gospodinja iz Britofa.** »Ker sem gospodinja, bi hčerka imela lahko varstvo doma. Vendar pa sem s celodnevno šolo zelo zadovoljna. Njeni bratje in sestre so bili zato, ker sem bila doma, malo ‚scrkljani' in nesamostojni. Najmlajša pa, ki je v celodnevni šoli, je tako samostojna, da sem včasih kar ‚malo užaljena'. Poleg tega je veliko bolj povezana s sošolci in učiteljico. Pa tudi učni uspeh ni zato, ker je ne nadzorujem sama, prav nič slabši. Ker vse naloge naredi v šoli in se pripravi za naslednji že dopoldne, je popoldne prosta in lahko obiskuje razne krožke, ki jih drugače ne bi mogla.«

Problemi in predlogi

Čeprav smo pri uvajanju celodnevne šole zares naredili šele prve korake, so izkušnje na teh šolah pokazale dobre strani in hkrati opozorile na marsikatero pomanjkljivost, ki je pravzaprav že v začetku ne bi smeli pozabiti. Predmetnik ni prilagojen celodnevni šoli. Tako je npr. za matematiko predvidenih premalo ur. V klasični šoli to rešujejo z dajanjem domačih nalog. Iz predmetnika bi bilo treba izpustiti snov, ki se jo morajo učenci učiti na pamet, ter dati večji poudarek raziskovanju, ki je idealno za učenje v skupinah. Potem bi bilo treba določiti učno obveznost učitelja v celodnevni šoli oziroma kaj vse mora opraviti v 42-urnem delovnem tednu. Niso izdelani normativi za interesne dejavnosti.

Skratka, šolniki se morajo znajti in kar se da najboljše prilagajati staro vsebino pouka novim razmeram. Prav zato predlagajo, da bi se morali če se ne da nič drugega urediti, vsaj bolje organizirati — ustanoviti aktiv učiteljev celodnevnih šol, ki naj bi se sestajal vsaj enkrat v semestru. Na sestankih aktivov bi si izmenjali izkušnje in se dogovorili tudi za delitev dela v zvezi s pripravami na pouk. Učne liste, naloge iz posameznih predmetov, programe interesnih dejavnosti bi lahko pripravili za vse gorenjske šole skupaj itd.

— — —

Ker je celodnevna šola premalo povezana z okoljem, ker učni načrti niso prilagojeni novemu načinu dela in vloga celodnevne šole ni urejena z zakonom, je poleg dobrih strani prinesla tudi veliko večjo odgovornost prosvetnih delavcev, ki so postali v celoti odgovorni za vzgojno-izobraževalne uspehe učencev, in to brez potrebne družbene pomoči.

Več ur dela z učenci

V osnovni šoli v Predosljah je učitelj tedensko 25,5 ure z učenci, in sicer pri pouku, interesnih dejavnostih in učenju. 2 ure mu tedensko pripada za odmor, 15 ur pa za govorilne ure, pripravo na delo, za konference in sestanke. V šoli mora biti od 7. do 14. oziroma 15. ure. Podobno je tudi na vseh drugih celodnevnih šolah.

V klasični osnovni šoli ima učitelj 18 do 20 učnih ur obveznosti tedensko. Za pouk pa se lahko pripravlja v šoli ali doma.

Prispevek za prehrano

Na osnovni šoli v Predosljah so v torek starši potrdili cenik za prehrano otrok v celodnevni šoli. Starši, ki imajo nad 1400 din na družinskega člana, bodo prispevali za prehrano otrok 300 dinarjev, tisti, ki imajo dohodek od 1200 do 1400 din 250 dinarjev, če znaša dohodek od 1000 do 1200 din, 180 dinarjev, od 800 do 1000 din bo prispevek znašal 120 dinarjev in če je družinski dohodek na družinskega člana manjši od 800 dinarjev, bo znašal prispevek 60 dinarjev.

V radovljiški občini oziroma na osnovni šoli v Begunjah plačajo starši za kosilo 15 dinarjev dnevno in še za malico 60 dinarjev mesečno. Na osnovni šoli v Zabreznici pa je kosilo 9 dinarjev dnevno. Toliko plačajo starši, ki nimajo nobenih olajšav.

Namesto varstva celodnevna šola

Koordinacijski odbor za uvajanje celodnevne šole pri OK SZDL v Kranju bo letos pripravil načrte za prehod oddelkov podaljšanega bivanja v celodnevni pouk. Za to so se odločili, ker se sedaj pogosto dogaja, da je učitelj razrednega pouka na enem bregu in učitelj podaljšanega bivanja na drugem. Ker premalo sodelujeta, se to pozna na učnih uspehih otrok.

Če bi pa oddelki podaljšanega bivanja prešli na celodnevno delo, bi si učitelja delo delila. Vsak bi učil nekaj predmetov in tudi vodil samostojno učenje iz teh predmetov. Prav tako bi si delila organizacijo prostega časa. S tem bi dosegli boljšo kvaliteto pouka in enakomerno razdelitev obveznosti na oba razredna učitelja.

TE DNI PO SVETU

MNOŽIČNO ODPUŠČANJE DELAVCEV

Pakistanska federacija dela je od vojaške vlade zahtevala, naj takoj posreduje, da bi zajezila množično odpuščanje z dela, ki čedalje huje prizadeva delavski razred. Najhujši so zasebni podjetniki, ki največkrat brez vzroka odpuščajo delovno silo. Samo v septembru se je na uradih za zaposlovanje prijavilo več kot 13.000 odpuščenih delavcev. Nezaposlenost v Pakistanu je na splošno izredno velika, saj želi delo kar pet milijonov ljudi.

HUDE OMEJITVE ZA ZDOMCE

Francoska vlada se je, da bi »rešila« problem brezposelnosti, spravila nad zdomce. Od 1. oktobra v Franciji ne izdajajo več dovoljenj za delo, razširila se je »pomoč za odhod« za vse tujce, ki delajo v Franciji najmanj pet let, za tri leta pa je prepovedan prihod družinskih članov k zdomcu. Številne levo usmerjene organizacije in večina francoskega tiska ostro napadajo odločitev vlade, saj gre za kršenje človekovih pravic.

KOLERA V AZIJI POJENJUJE

Po uradnih poročilih libanonskih zdravstvenih oblasti v Libanonu nihče več ne boleha za kolero. Število bolnikov se zmanjšuje v Siriji, kjer je doslej umrlo 78 ljudi, vedno manj primerov pa so zadnje dni zabeležili tudi v Jordaniji, Iraku in Turčiji, medtem ko zdravstvene oblasti Bahreina, Katarja in Omana budno nadzorujejo stanje znotraj svojih meja, kajti v teh državah še niso odkrili nobenega primera kolere.

V območju Daguša v Tanzaniji, blizu kenijske meje, pa je izbruhnila epidemija kuge, ki je zahtevala že prve žrtve. Oblasti so sprejele potrebne varnostne ukrepe.

UGRABITELJI DC-8 NA VARNEM

Potovanje potniškega letala DC-8, ki so ga že prejšnji teden ugrabili takoj po vzletu z letališča v Bombayu pripadniki japonske »rdeče armade«, se je v ponedeljek končalo v Alžiru. Ugrabitelji so zahtevali in tudi dobili 6 milijonov dolarjev in šest svojih tovarišev, zaprtih na Japonskem zaradi sodelovanja pri terorističnih akcijah. Talci, potniki in člani posadke, so živi in zdravi, ugrabitelji pa so jo popihali v neznano smer.

»DRAŽJI« PANAMSKI PREKOP

ZDA nameravajo povišati takse za plovbo skozi Panamski prekop, in sicer kar za 45 odstotkov. Glavni razlog podražitve je večji denarni prispevek, ki ga bodo morale ZDA plačati Panami, ko bo začel veljati nov sporazum o kanalu. Podražitev bo najbolj prizadela države južne in srednje Amerike.

SOVJETSKIH RIBIČEV NE SPAMETUJEJO

Z ladij argentinske vojne mornarice so streljali na dve sovjetski in dve bolgarski ribiški ladji, ki so poskušale pobegniti, potem ko so jih zaradi prepovedanega ribolova (znotraj 200 milj) argentinski vojaki skušali ustaviti. Podoben prekršek so prejšnji teden storile posadke štirih sovjetskih ladij, vendar je bilo zdaj prvič, da je prišlo do streljanja.