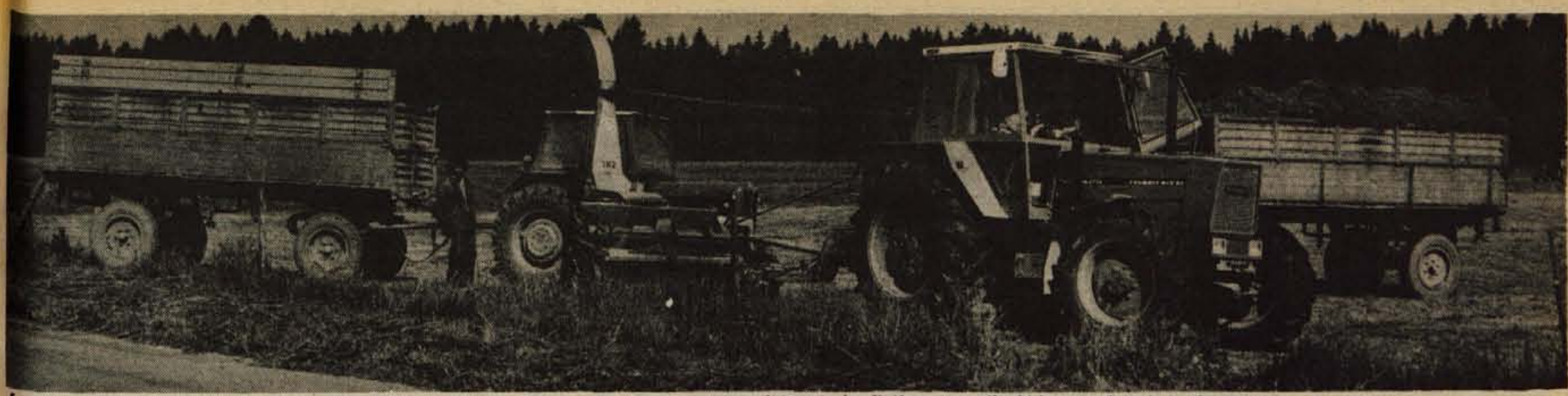

Lepo vreme priganja kmetovalce k spravilu sena. Na travnikih vedno pogosteje srečujemo kompletne strojne linije za spravilo, ki le-tega olajšajo in skrajšujejo čas košnje, prevetrovalne naprave na skednjih pa čas sušenja, kar je še posebno dobrodošlo v muhastem vremenu. Tudi siliranje travniške krme se uveljavlja. (jk) – Foto: F. Perdan

Leto XXX. – Številka 41

TRIDESET LET 1947–1977

Ustanovitelji: občinske konference SZDL Jesenice, Kranj, Radovljica, Škofja Loka in Tržič – Izdaja ČP Glas Kranj. Glavni urednik Igor Slavec – Odgovorni urednik Albin Učakar

GLAS

Kranj, petek, 27. 5. 1977

Cena: 3 din

List izhaja od oktobra 1947 kot tednik, od januarja 1958 kot poltednik, od januarja 1960 trikrat tedensko, od januarja 1964 kot poltednik ob sredah in sobotah, od julija 1974 pa ob torkih in petkih.

GLASILO SOCIALISTIČNE ZVEZE DELOVNEGA LJUDSTVA ZA GORENJSKO

Brigadirski horuk v Posočju

Lani je na zvezni mladinski akciji Posočje 76 sodelovalo več kot tisoč brigadirjev iz vse Jugoslavije. Tudi letos bodo mladi pomagali pri obnavljanju porušenega tolminskega kota. Pretekli teden je bil sprejet samoupravni sporazum o združevanju denarja za letošnjo delovno akcijo, sprejet je bil program brigadirskih del in izvoljen Zvonko Uršič za predsednika skupščine mladinske delovne akcije. S tem so se tudi sklenile priprave in v začetku julija bodo spet zapele lopate in na raznih koncih Tolminskega se bo spet oglasila brigadirska pesem.

Pretekli teden so se v Tolminu zbrali tudi delegati vseh delovnih brigad, ki bodo sodelovale pri letošnji obnovi, da bi se dogovorili o podrobnostih organizacije delovne akcije. Poleg tega pa so bili seznanjeni z veselo vestjo, da brigadirji ne bodo stanovali v šotorih tako kot lani v brigadirskem naselju v Zaročišču, temveč v montažnih objektih v Kobaridu. Ureditev brigadirskega naselja, ki je namenjeno tudi delovnim akcijam v prihodnjih letih, je veljala 1,3 milijona dinarjev. Skupaj s prehrano, prevozi na delovišča, izobraževanjem in rekreacijo brigadirjev, bo letošnja delovna akcija veljala 4,4 milijona dinarjev.

Brigadirji, letošnje akcije se bo udeležilo nekaj manj kot tisoč mladih bodo od 2. julija do 25. septembra predvidoma opravili za 8 milijonov del. Pomagali bodo pri elektrifikaciji partizanske vasice Gorenja Trebuša, pri obnovi električnega omrežja v Robidišču, pri obnovi doljnovoda med Sedlom in Logemi pri ureditvi telefonskega omrežja iz Slapa na Šentviško planino, gradili bodo cesto do Podbele, regulirali hudournike in pomagali pri obnovi hiš.

Veselje, razigranost in mladost

Mladina in pionirji so na stadionu JLA v Beogradu s pesmijo in plesom prikazali veselje in razigranost rodov, rojenih v svobodni domovini – Tito tretjič prejel red narodnega heroja – Čestitke tujih državnikov

Tudi letošnji 25. maj, dan cvetja, pomladi in mladosti se je odel v praznično oblačilo, stkano iz dobrih želja in voščil legendarnemu voditelju naših narodov ob njegovem 85. rojstnem dnevu. Stkali so ga mladinci iz vseh krajev naše domovine, delovni ljudje in občani vseh naših republik in pokrajin, ki so z delovnimi uspehi, novimi načrti, veseljem, pesmijo in plesom počastili rojstni dan predsednika Tita in 40 let njegovega prihoda na čelo komunistične partije Jugoslavije.

Svoj vrh so prireditve doživele v slavnostno okrašenem Beogradu. Najprej so se dopoldne na domu predsednika Tita v Užički ulici zbrali najuglednejši voditelji SFRJ in mu čestitali ob visokem jubileju. Slavje, ki se je medtem razživelo po beograjskih ulicah in delovnih kolektivih, skozi katere je potovala zvezna štafeta mladosti, se je prelilo v veličastni finale zvečer na stadionu JLA, na osrednji jugoslovanski prireditvi ob dnevu mladosti. 4200 fantov in deklet, mladina in pionirji iz Ohrida, Pančeva, Sarajeva, Bijelega polja, Prištine, Splita, Zagreba, Ljubljane, Kranja in Beograda, ki so bili oblečeni v modre, rdeče in bele obleke, je v eno urnem programu s plesom in pesmijo izpričalo svojo pripadnost zamislim in delu predsednika Tita ter prikazalo veselje in razigranost rodov, rojenih v svobodni Jugoslaviji.

Ko je 4200 fantov in deklet v zadnjem delu prireditve zaplesalo Titovo kolo, da bi mu pokazali, da trdno vztrajamo na njegovi poti, se je iz rdečih zastav izvila zadnja nosilka štafete 14-letna učenka iz Kumrovca Marica Lojen in ko je tekla proti slavnostni tribuni, je ves stadion pel v en glas: »Druže Tito, mi ti se kunemo«! Maričine besede in čestitke pionirjev, mladine in vseh narodov in narodnosti Jugoslavije pa je več kot 50.000 gledalcev pospremilo z burnim ploskanjem.

Slavje in veselje ni ponehalo še dolgo potem, ko sta predsednik Tito in njegova žena zapustila ložo na stadionu JLA. Beograjske ulice in toplo majsko noč, je še dolgo napolnjevala pesem, mladostno razpoloženje in prazničnost.

Dan poprej, 24. maja, pa je bila v poslopju zvezne skupščine v Beogradu slavnostna seja CK ZKJ, na kateri so predsedniku ZKJ Josipu Brozu-Titu tretjič izročili red narodnega heroja. Slavnostno sejo, posvečeno voditelju naše revolucije, je začel Stane Dolanc, zatem pa se je v dvorani razlegla jugoslovanska himna. Vladimir Bakarić je v preprostem govoru orisal Titovo prehojeno pot ne da bi, kot je dejal: »V tem slovesnem trenutku mogel zajeti vse, kar je Tito storil za nas.« Za njim je Tita nagovoril Kiro Gligorov, ki mu je izročil najvišje jugoslovansko priznanje.

Ko se je Tito zahvalil za priznanje, je dejal, da ga vse to, kar doživlja te dni, osrečuje, hkrati pa mu zaupanje do njega nalaga obveznost, da bo še naprej po svojih močeh delal za srečo jugoslovanskega ljudstva.

Predsedniku Titu so ob rojstnem dnevu čestitali tudi mnogi tuji državniki, Sovjetska zveza pa mu je ob visokem življenjskem jubileju podelila visoko državno odlikovanje red Oktobrske revolucije.

Le dobro obveščeni delavci lahko odločajo

Škofja Loka, 20. maja – Na seji predsedstva občinskega sindikalnega sveta so med drugim obravnavali naloge sindikata ob sprejemanju samoupravnih sporazumov o temeljih planov družbenih dejavnosti za obdobje 1976–1980. Javne razprave o teh sporazumih se bodo v teh dneh začele, tako v krajevnih skupnostih kot v temeljnih organizacijah združenega dela. V teh razpravah bodo delovni ljudje in občani presodili in ocenili razvojne možnosti in potrebe posameznih samoupravnih skupnosti in preverili, če so v skladu s plani razvoja TOZD, DO, občine in republike. Posebej, so naglasili na seji, pa je treba oceniti predlagana merila za solidarnostno uresničevanje enotnih programov v republiki in merila za izvajanje programov posameznih družbenih dejavnosti v občini.

Delavci se bodo opredeljevali v javnih razpravah in na zborih delavcev o vseh sporazumih hkrati, ker bodo le tako lahko točno seznanjeni s svojimi obveznostmi oziroma obveznostmi njihove TOZD do družbenih dejavnosti v naslednjih letih. Za to so še posebej zadolženi poslovodni organi. Strokovne službe SIS pa morajo za javne razprave pripraviti povzetke svojih planov, vendar takšne, da bodo v njih vidne vse predvidene obveznosti delavcev in občanov in kaj bodo za svoj prispevek za določeno SIS dobili.

Javne razprave bodo v delovnih organizacijah pripravljale družbenopolitične organizacije, sindikat pa je še posebej zadolžen za demokratičnost postopka in za to, da bodo lahko odločali vsi delavci. Zato se morajo pred organizacijo javnih razprav in zborov delovnih ljudi sestati izvršni odbori sindikata in preveriti, če je za zbor resnično vse pripravljeno, gradivo pa naj se, preden gre na zbor, obravnava tudi po sindikalnih skupinah in sindikalni poverjeniki naj za zbor pripravijo poročila s sej sindikalnih skupin. V javni razpravi morajo sodelovati tudi delegati SIS.

Le dobro pripravljane javne razprave in zbori delavcev, na katerih bodo delavci dobili odgovore na vsa vprašanja, so resnično javne razprave in ne le formalno potrjevanje predlaganih odločitev. Zato so se pri občinskem sindikatu tudi odločili, da se morajo osnovne organizacije na sprejem samoupravnih sporazumov o temeljih planov družbenih dejavnosti še posebej pripraviti.

L. Bogataj

Kranj, 24. maja – Na osrednji občinski proslavi ob dnevu mladosti se je na Titovem trgu zbralo več tisoč mladih in drugih občanov. Slavnostni govornik je bil predsednik konference ZSMS Sava Edo Gruden. Na proslavi je 100 mladih prostovoljcev partizanskih enot teritorialne obrambe dalo svečano zaobljubo. Po proslavi pa je bil nastop folklorne skupine osnovne šole Preddvor. (lb) – Foto: F. Perdan

DOGOVORIMO SE

5. STRAN:

SKUPNA SEJA ZBOROV RADOVLJIŠKE OBČINSKE SKUPŠČINE

Delegati vseh treh zborov radovljiške občinske skupščine se bodo sestali na skupnem zasedanju v sredo, 1. junija, ob 16. uri popoldne. Na 5. strani objavljamo povzetke iz gradiva, ki bo obravnavano na seji. Še posebej opozarjamo na predložene odloke o pobratenju radovljiške občine z občinama Brus in Svilajnac in v nadaljevanju seje na poročila o delu državnih organov v minulem letu. Za občane radovljiške občine pa bodo nedvomno pomembne tudi odločitve delegatov občinske skupščine o nadomestitvi stanarine, nadalje o zazidalnem načrtu Bohinjska Bistrica, spremembi zazidalnega načrta pod Volčjim hribom v Radovljici in o urbanističnem redu za Koblo.

V. MEDNARODNI SEJEM OPREME IN SREDSTEV CIVILNE ZAŠČITE

od 30. maja do 5. junija

Naročnik:

Dražji avtomobili

»Neuradno« že veljajo nove cene domačih avtomobilov in znano je tudi, naj bi se podražili v poprečju za 9 odstotkov. Tovarne so sicer predlagale 12-odstotno podražitev in to že pred nekaj meseci. Ker pa višje cene močno povečajo tudi vrednost dajatev oziroma davščin od avtomobilov, je predlog sprožil dolge postopke usklajevanja. Prav tu pa tičijo ugibanja za koliko bodo avtomobili v resnici dražji.

Predpis namreč določa, da velja za osebne avtomobile, katerih tovarniška cena je nižja od 52 tisoč dinarjev, 6-odstotni temeljni davek (zvezni prometni davek). K tem je treba prišteti še 8,5-odstotni republiški in 3-odstotni občinski prometni davek. Precej večji pa je davek na avtomobile katerih cena preskoči davčno osnovo 52 tisoč dinarjev. Za te avtomobile mora kupec odšteti 3120 din temeljnega davka in še 100-odstotkov na vrednost, ki preseže mejno davčno osnovo.

Poprečna 9-odstotna podražitev avtomobilov pa bo povzročila, da bo večina avtomobilov »preskočila« to mejno osnovo in se bo temeljni davek precej povečal in s tem bodo še enkrat poskočile cene avtomobilov. Ker sporazum o novih davčnih stopnjah še ni dosežen, govori pa se, da ne bodo dosti višje, lahko o cenah še vedno ugibamo. Ob sedanji davčni stopnji naj bi stoenka veljala 78.729 dinarjev, lada 87.822 dinarjev, 750 Luxe 40.822. Če pa bodo uveljavljene višje davčne osnove bodo avtomobili za dva do tri tisočake cenejši.

Novi krediti

Od 1. junija naprej bodo občani v Ljubljanski banki lahko najemali posojila z eno ali dvoletnim odplačilnim rokom tudi za pokritje izdatkov za dopust in turistična potovanja, za nakup rabljenega avtomobila in za večje popravilo osebnega avtomobila.

Pravilnik o posojilih določa možnost najetja enoletnega posojila za dopust do največ 10.000 dinarjev. Občan mora vplačati najmanj tri enake mesečne vloge oziroma vezati depozit na najmanj tri mesece. Na privarčevano vlogo dobi 150 odstotkov posojila, oziroma 200 odstotkov posojila na znesek vezanega depozita. Obresti za to posojilo so 11-odstotne.

Za nakup rabljenega osebnega avtomobila bo banka dajala največ 40.000 dinarjev posojila na dve leti z 12-odstotnimi obrestmi. Kdor želi tako posojilo, mora namensko varčevati vsaj šest mesecev ali pa vezati depozit na enak čas. Posojilo znaša 100-odstotkov od privarčevanega zneska ali 150 odstotkov od vrednosti vezanega depozita. Posojilojemalec ga dobi takoj po preteku vezave depozita ali mesec dni po vplačilu zadnje vloge. Kupec potrebuje tudi predračun prodajalca rabljenega avtomobila.

Prav tako je banka pripravljena kreditirati eno leto z 12-odstotnimi obrestmi vse tiste, ki so doživeli prometno nesrečo z večjo gmotno škodo ali morajo dati avto v generalno popravilo. Jemalec tega posojila mora za eno leto položiti v banko 30-odstotni depozit, ki mu ga banka vrne čez eno leto. Obresti so 7,5-odstotne.

Zlate medalje za oblikovanje

Ob otvoritvi mednarodnega bienala industrijskega oblikovanja BIO 7, ki so ga v sredo odprli na Gospodarskem razstavišču, sodeluje 355 razstavljavcev iz 13 držav. Najboljšim zamislim oziroma njihovim avtorjem so podelili 12 zlatih medalj. Med nagrajenci je 8 Jugoslovanov.

KAMNIK – Na Beštrovi hiši v Kovinarski ulici v Kamniku, kjer je leta 1911 in 1912, ko je bil zaposlen v Titanu, stanoval Josip Broz-Tito, so v torek, 24. maja, odkrili spominsko ploščo. Na prireditvi je bil slavnostni govornik sekretar komiteja občinske konference ZKS Kamnik Anton Fišer, ploščo pa je odkril predsednik delavskega sveta Titana Peter Peršin. V kulturnem programu so sodelovali kamniška godba na pihala, pevski zbor kamniške gimnazije in zbor Solidarnost iz Kamnika. (jk) – Foto: F. Perdan

ŠKOFJA LOKA

V petek, 20. maja, so se na skupni seji sestale skupščine občinske izobraževalne skupnosti, temeljne telesno kulturne skupnosti in občinske skupnosti socialnega skrbstva. Skupaj so obravnavale priprave na javno razpravo o samoupravnih sporazumih o temeljih planov družbenih dejavnosti v škofjeloški občini in SR Sloveniji za obdobje 1976–1980 oziroma kako so te priprave potekale, in pregledale, če je vse pripravljeno za javno razpravo. Javna razprava in izrekanje o sporazumih se je že začelo in to v delovnih organizacijah in krajevnih skupnostih in bo trajalo do 31. maja. Hkrati poteka tudi razprava o predlogu splošne porabe v občini. Za javne razprave v delovnih organizacijah so odgovorne družbenopolitične organizacije, v krajevnih skupnostih pa krajevne konference SZDL in sveti krajevnih skupnosti.

L. B.

TRŽIČ

V torek, 24. maja, je bila v Tržiču razširjena seja komiteja občinske konference ZKS, ki so se je razen članov komiteja udeležili tudi člani sveta ZKS iz Bombažne predilnice in tkalnice. Na seji so razpravljali o kadrovski problematiki v bombažni predilnici in tkalnici, še posebej pa o imenovanju direktorja. Udeleženci seje so opozorili, da kaže to vprašanje čim prej rešiti in se lotiti tudi razreševanja medsebojnih odnosov v kolektivu. Komunisti v delovni organizaciji in komite občinske konference ZKS imata pri tem precejšnjo odgovornost. Na torkovi seji komiteja so imenovali delovno skupino, ki bo pripravila o tej problematiki potrebno gradivo, ki ga bo komite obravnaval na prihodnji seji. Člani komiteja so v torek imenovali tudi odbor za ureditev poti, po kateri je predsednik Tito ilegalno prešel Karavanke.

V sredo, 25. maja, je bila seja predsedstva občinskega sveta Zveze sindikatov Tržič, na kari so razpravljali o pripravah na včerajšnji posvet o organizaciji javnih razprav o temeljih planov družbenih dejavnosti za srednjeročno obdobje, splošni porabi in samoupravnih sporazumih o izgrajevanju železniških in letaliških objektov. Člani sindikalnega predsedstva so menili, da morajo biti javne razprave čim bolje pripravljene in problematika vsestransko obrazložena. Predsedstvo je obravnavalo tudi probleme pri imenovanju individualnega poslovodnega organa v podjetju Oblačila – Novost. Člani so terjali čim prejšnjo rešitev tega problema. Na sredini seji so Edija Bedino, Ivanko Horžen in Andreja Štera imenovali v delovno skupino, ki bo spremljala uresničevanje zakona o združenem delu, Jožeta Zupančiča pa v enako komisijo pri občinski skupščini. Na seji so opozorili tudi na odgovornost delegatov pri uresničevanju nalog v delegatskem sistemu.

-jk

Tekmovanje ekip prve medicinske pomoči

Kranj – V nedeljo, 29. maja, ob 8. uri se bo pričelo na stadionu Stanka Mlakarja v Kranju 7. občinsko tekmovanje ekip prve medicinske pomoči, na katerem bo sodelovalo okrog 100 ekip civilne zaščite, teritorialne obrambe in Rdečega križa ter ekipe krajevnih skupnosti in organizacij združenega dela. Tekmovalci bodo na stadionu med drugim prikazali svoje sposobnosti pri nudenju oskrbe poškodovancem v primerih elementarnih nesreč ali vojne in tekmovali v triaži neodložljive prve pomoči in transporta. Kranjska tekmovanja ekip prve medicinske pomoči so vedno med najmnožičnejšimi v republiki. Leta 1975 je na primer sodelovalo kar 119 ekip. Razen tega pa so bili Kranjčani to leto tudi republiški prvaki, saj so njihovi predstavniki zasedli prvo, tretjo in osmo mesto. Dve najuspešnejši ekipi se bosta tudi letos udeležili republiškega tekmovanja, ki bo 11. junija v Celju. Nedeljskega zanimivega tekmovanja se bodo med drugim udeležili predsednik kranjske občinske skupščine Tone Volčič, predstavniki republiških organov in štabov za civilno zaščito iz krajevnih skupnosti in delovnih kolektivov.

-jk

Besničani slavili

Besnica – V počastitev meseca mladosti in jubilejev partije in Tita so pripravili v soboto, 21. maja, zvečer besniški komunisti in mladina slovesnost, na kateri je govoril predsednik družbenopolitičnega zbora kranjske občinske skupščine Jože Valant. Na prireditvi so pet mladincev sprejeli v Zvezo komunistov. Po slovesnosti so mladi pripravili taborni ogenj in kulturni program, v katerem so sodelovali učenci osnovne šole iz Besnice in člani Prešernovega gledališča iz Kranja.

-jk

Bombažna predilnica in tkalnica zmagovalec

Tržič – Pri osnovni šoli Kokrškega odreda v Križah je bilo v soboto, 21. maja, občinsko tekmovanje ekip civilne zaščite iz tržiške občine. Tekmovanja se je udeležilo 28 ekip štaba za civilno zaščito, krajevnih skupnosti in delovnih organizacij. Zmagala je prva ekipa Bombažne predilnice in tkalnice. Druga je bila druga ekipa krajevne skupnosti Leše, tretja pa je bila ekipa občinskega štaba za civilno zaščito. Najboljše tri ekipe so prejele pokale, vse sodelujoče ekipe pa diplome. Tekmovanje je bilo vzorno pripravljeno.

-jk

Odkritje spomenika 4. junija

Lipnica – Družbenopolitične organizacije lipniške doline in radovljiške občine so se dogovorile, da bodo v osnovni šoli v Lipnici odkrili doprsni kip narodnemu heroju Stanetu Žagarju v soboto, 4. junija, ob 9. uri dopoldne.

Slavnostni govornik bo Žagarjev učenec profesor Ivan Križnar. V kulturnem programu pa bodo nastopili moški pevski zbor Stane Žagar iz Krope, šolski pevski zbor, harmonikarji glasbene šole Radovljica in recitatorji iz Krope. Po odkritju spomenika bo v šoli zborovanje prosvetnih delavcev. Po zborovanju pa bodo udeleženci odšli v Dražgoše.

Novo priznanje Jugoslaviji

BEOGRAD – **»Pravkar smo končali zelo koristne in prijateljske razgovore o ameriško-jugoslovanskih odnosih in izrazili smo občudovanje neodvisnosti, enotnosti in ozemeljski nedotakljivosti Jugoslavije in njeni politiki, ki jo uresničuje v gibanju neuvrščenih pod vodstvom predsednika Tita,«** je izjavil med drugim ameriški podpredsednik Walter Mondale na novinarski konferenci, preden se je s sodelavci poslovil od predsednika Tita in naših najvišjih voditeljev ter odpotoval v London. Ameriški gost in naši voditelji so razen tega razpravljali o splošnem položaju v svetu, še posebno pa v Afriki in na Bližnjem vzhodu, o odnosih med razvitimi državami in državami v razvoju, o pripravah na beograjsko konferenco o varnosti in sodelovanju ter o Mondalovih pogovorih na Dunaju. **»Uspešno smo razrešili probleme pri dobavi reaktorja za jedrsko elektrarno v Krškem in sklenili, da se bodo začeli načrti uresničevati,«** je dejal podpredsednik ZDA Walter Mondale. Predsednik Tito je potrdil Mondalovim besedam in še posebej opozoril na poslanico ameriškega voditelja Carterja, ki mu jo je izročil Mondale. Povabilo za obisk ZDA je prejel tudi Edvard Kardelj. Sestal naj bi se s predsednikom Carterjem in drugimi člani ameriške vlade. Naš predsednik je še posebej opozoril na krizna žarišča, ki se lahko razširijo, če se bodo vmešale tudi sile od zunaj. **»Posebno veliko nam je do tega, da se ne zaostrujejo spori med neuvrščenimi državami,«** pravi predsednik Tito. **»Na jugu Afrike, okrog Zaira, Namibije, Mozambika, so se začeli vojaški spopadi, ki se utegnejo razširiti. Zaskrbljeni smo zaradi kampanje, ki jo vodijo zunaj v zvezi z vprašanjem človekovih pravic.«** Predsednik Tito je izrazil pesimizem glede mirne rešitve spora med Izraelci in Arabci, obenem pa pohvalil dosedanje gospodarsko sodelovanje med državama.

Veliko pozornost svetovne javnosti povzroča tudi napovedani obisk zahodnonemškega kanclerja Schmidta v Jugoslaviji. Zahodnonemški voditelj nas bo obiskal konec meseca. Schmidt in predsednik Tito se bosta pogovarjala o odnosih med državama, o pripravah na konferenco o varnosti in sodelovanju v Evropi, ki se bo čez tri tedne začela v Beogradu, in o sodelovanju Jugoslavije z Evropsko gospodarsko skupnostjo, kjer igra ZRN pomembno vlogo. Na obisk k nam pa je na povabilo zveznega sekretarja za zunanje zadeve Miloša Minića prispel tudi zunanji minister Mongolske ljudske republike Mangalin Dugersuren.

SPREMEMBE V MOSKVI

MOSKVA – Zadnja seja plenuma CK Komunistične partije Sovjetske zveze ni zanimiva le zaradi tega, ker so partijski voditelji sprejeli načrt nove ustave in predlog nove himne Sovjetske zveze, temveč predvsem zaradi odstranitve predsednika prezidija vrhovnega sovjeta Nikolaja Podgornega iz politbiroja partije. Zakaj se je KP SZ odločila za ta korak, lahko le ugibamo: ali zaradi starosti in upokojitve prekaljenega politika in dvakratnega heroja Sovjetske zveze, ali pa zaradi nesoglasij pri snovanju nove ustave, prve po stalinskem obdobju. Malo čudno se vseeno zdi, da so dolžnosti člana politbiroja razrešili osebnost, kateremu so leta 1974 v rojstni Karlovki postavili spomenik, ga dvakrat odlikovali z redom narodnega heroja in ga poslali pred mesecem na pomembno politično pot v Afriko. Kljub temu pa je bilo nenavadno, da se je zadnje čase Brežnjev vedno pogostje pojavljal v vlogi državnega in partijskega voditelja in da je on in ne Podgorni kot voditelj države podpisal helsinško zaključno deklaracijo. Čeprav podrobnosti nove sovjetske ustave še niso znane, utegne le-ta združiti dolžnost partijskega in državnega voditelja v eni osebi. Na seji politbiroja so zaradi nove dolžnosti v SEV razrešili Konstantina Katuševa in na njegovo mesto imenovali Konstantina Rusakova.

Razen tega se je v Moskvi tudi začelo prvo zasedanje zunanjih ministrov držav varšavskega sporazuma. Posvetovalni organ zunanjih ministrov je bil oblikovan na zadnjem srečanju voditeljev vzhodnoevropskih držav v Bukarešti. Voditelji diplomacij se v Moskvi pogovarjajo o enotnem nastopu na bližnji beograjski konferenci.

Preganjani, ker so povedali resnico

CELOVEC – Štirje slovenski mladinci iz Sel na Koroškem Florijan Jug, Marjan Olip, Nante Olip in Peter Olip, potomci Selanov, ki so jih nacisti leta 1943 obglavili na Dunaju, in nasledniki 70 žrtev, kolikor jih je v Selah terjala borba proti fašizmu in nacizmu ter boj za neodvisno, demokratično in svobodno Avstrijo, bi morali v torek, 24. maja, sesti na zatožno klop. Celovški državni tožilec dr. Stoiser jih je obdolžil kriminalnega dejanja, ker so 14. novembra lani, na dan propadlega avstrijskega preštevanja manjšine, javno povedali, kako nesmiselno in protimanjšinsko usmerjeno je štetje po receptu Heimatdiensta, pred katerim so popustile vladajoče avstrijske stranke. Selani so povedali resnico, da so njim in njihovim rojakom oblasti zapisale smrtno obsodbo, h kateri je preštevanje eden odločilnih korakov. Obenem s Selani je državni tožilec odločil postaviti pred sodišče še 21 drugih mladih koroških Slovencev, ki so prav tako kot selski fantje opozarjali na zakulisno igro nasprotnikov Slovencev in svoje sodeželane, sodržavljane in svetovno javnost seznanjali, da so beseda vladnih predstavnikov, kako brezhibno je v Avstriji urejeno manjšinsko vprašanje, le pesek v oči. Ob tem pa kaže opozoriti na »slučajnost«, da je hkrati z napovedjo procesov proti slovenskim mladeničem eksplodirala mina na železniški progi pri Celovcu. Enaka »slučajnost« se je pred tem zgodila ob 14. novembru, dnevu preštevanja. Vse skupaj potrjuje, da skušata uradna Koroška in Avstrija ustrahovati slovensko narodnostno skupnosti in izsiliti pristanek vodstva manjšine za sodelovanje v sosvetih, kar bi pomenilo kapitulacijo in priznanje julijske zakonodaje, obenem pa bi bili koroški Slovenci in njihovi organizaciji razdvojeni! Obilo namigovanj, in obtožb na Narodni svet in Zveza slovenskih organizacij nista resnična predstavnika Slovencev, da so protesti proti kršenju državne pogodbe kriminalna dejanja, da mine postavljajo Slovenci ali celo njihovi zagovorniki, da mlademu slovenskemu življu ni mar za prihodnost, da koroški Slovenci ne ljubijo domovine, smo slišali v zadnjem poldrugem letu ali po letu 1972, ko so padli prvi dvojezični napisi.

Koroški Slovenci imajo odgovore za te obtožbe. To so demonstracije in pohodi, ki se jih udeležuje na tisoče ljudi iz Roža, Podjune, Žilje in iz drugih krajev Avstrije, kjer solidarizirajo s Slovenci. To je uspel bojkot preštevanja, saj so na primer na Dunaju našteli več Slovencev kot na Koroškem. Odogovori koroških Slovencev so izredno obiskani zbori, ki jih pripravljata osrednji organizaciji, in končno tudi glasovi podpore Slovencem, ki prihajajo od vsepovsod. O tem utegnejo kmalu spregovoriti tudi v organih Organizacije združenih narodov.

»Manjšinska politika ne sme biti za nikogar orodje ustvarjanja politične kariere,« sta pred nedavnim v Borovljah povedala dr. Franci Zwitter in dr. Matevž Grilc. Wilibald Pahr, nedavni vodja zvezne komisije za ugotavljanja položaja manjšin, je dolgo zagovarjal enakopravne pogovore med vlado in manjšino ter odklanjal preštevanje in na sestanku v Vidmu voditeljema obeh organizacij celo svetoval bojkot. V primeru uspeha bi vlada laže stopila na prste nemškonacionalističnim silam, velikonemštvu in koroškemu Heimatdienstu. Ko pa je postal zunanji minister, je ubral drugačno, protimanjšinsko pot. Ugotovitev Zwittra in Grilca torej ni neosnovana. »Vodilni možje države in dežele bi morali priti na naše zbore. Videli bi, kako demokratično volimo in zagovarjamo osrednji organizaciji, spoznali bi, da nismo iredentisti, ki smo odpovedali zvestobo domovini, in začudili bi se, koliko mladih je med nami, ki so spoznali, da moramo v našem boju uspeti. Slovenski narod je dozorel. Smo za pogovore u urejevanju našega položaja, prepričani pa smo, da dela boj upornike močne in sposobne in da v takem boju postaja mali narod velik ...«, poudarjata voditelja osrednjih slovenskih organizacij.

Koroško tožilstvo je proces proti štirim Selanom in 21 drugim mladincem preložilo. Obramba je uspela uveljaviti dvom o nepristranosti sodišča. Obtožba, ki bo zanesljivo še mesece in mesece kot Damoklejev meč visela nad Slovenci, pa bo ostala ...

J. Košnjek

triglav

Razpisna komisija

TRIGLAV KONFEKCIJE KRANJ

razpisuje
prosto vodilno delovno mesto

vodje splošne službe

Poleg splošnih pogojev se za navedeno delovno mesto zahteva še:
– visoka strokovna izobrazba, 3 leta delovnih izkušenj,
– višja strokovna izobrazba, 5 let delovnih izkušenj,
– splošna družbena razgledanost in sposobnost dela z ljudmi,
– družbeno politična aktivnost in moralna neoporečnost.

Pismene prijave z ustreznimi dokazili naj kandidati pošljejo na naslov Triglav konfekcija, Kranj z oznako »za razpisno komisijo«.
Prijave sprejemajo 15 dni po objavi razpisa.

Referendum v Retečah

Samoprispevek za asfaltiranje in vzdrževanje cest, javno razsvetljavo, ureditev kulturnega doma in telefon

Reteče — Prebivalci krajevne skupnosti Reteče pri Škofji Loki so v zadnjih nekaj letih že veliko naredili za prijetnejšo podobo kraja, za lepše poti in boljšo komunalno ureditev. S pomočjo samoprispevka, ki so ga izglasovali leta 1971, so asfaltirali cesto do Godešiča, začeli obnavljati kulturni dom in urejati javno razsvetljavo. Lani so uredili tudi kanalizacijo in za to porabili več kot milijon dinarjev. Opravili so tudi vrsto manjših del.

Ker pa z opravljenim še niso naredili vsega, kar menijo, da je potrebno, so se odločili organizirati nov referendum za uvedbo krajevnega samoprispevka. Načrt del obsega pet zaokroženih dejavnosti v skupni vrednosti 2 milijona 100 tisoč dinarjev. S samoprispevkom naj bi zbrali 1 milijon 264 tisoč dinarjev, 400 tisoč dinarjev bi prispevala krajevna skupnost iz lastnih virov, ostalih 440 tisoč dinarjev pa bi dobili iz drugih virov.

ASFALTIRANJE KRAJEVNIH POTI

Največ denarja nameravajo porabiti za asfaltiranje vaških poti. Asfaltno prevleko naj bi dobile ceste: od železniške postaje mimo tovarne Iskra proti Zgornji Senici v dolžini 1200 metrov, od križišča pri podvozu proti Dacarju v dolžini 175 metrov, od Liparja proti novemu naselju v dolžini 75 metrov in od Igličarja proti Martinu v dolžini 250 metrov. Stroški asfaltiranja naj bi predvidoma znašali 980.000 dinarjev. Nekaj cest bi asfaltirali prihodnje leto, ostale pa v letu 1979.

VZDRŽEVANJE CEST

Ostale vaške poti, ki niso zajete v program asfaltiranja, pa bodo v prihodnjih letih urejali, da bodo primerne za vožnjo in hojo. Vsako leto jih nameravajo vsaj enkrat posuti s peskom. Skupna dolžina vseh teh poti znaša 1580 metrov, stroški vzdrževalnih del pa so predvideni v višini 200.000 dinarjev. Ker so ponekod načete tudi že obstoječe asfaltne ceste, jih bo treba popravljati. Za popravilo teh cest pa nameravajo v prihodnjih letih vložiti 100.000 dinarjev.

JAVNA RAZSVETLJAVA

Čeprav so javno razsvetljavo začeli urejati že pred leti, krajani niso zadovoljni. Tako Reteče kot Gorenja vas sta zelo slabo osvetljeni. Izjema so le glavne vaške poti. Zato nameravajo namestiti svetilke na vseh važnejših poteh, urediti centralno prižigališče in kupiti preklopno uro. Za ureditev javne razsvetljave bi po predračunu potrebovali 270.000 din.

UREDITEV KULTURNEGA DOMA

Kulturni dom so začeli urejati že s pomočjo denarja prejšnjega samoprispevka. Sedaj imajo v načrtu položiti nov pod v dvorani, dograditev in opremo prostorov za odrom. Vsa ta dela bi veljala 250.000 dinarjev.

TELEFON

Po informacijah PTT Kranj je za **območje krajevne skupnosti Reteče** v letu 1982 predvidena napeljava glavnega telefonskega voda do kulturnega doma v Retečah in postavitev telefonske centrale. Krajevna skupnost predlaga, da bi telefonskim naročnikom, ki bodo poslali prijave za telefonski priključek na PTT Kranj do 31. 12. 1978, z določenim zneskom zmanjšali stroške napeljave. V ta namen bodo namenili 200.000 din. Postavili pa bodo tudi javno telefonsko govorilnico, ki naj bi veljala 100.000 din.

— — —

Občani KS Reteče se bodo odločali o samoprispevku na referendumu v nedeljo, 29. maja. Volišče bo v kulturnem domu v Retečah. Če se bodo krajani odločili za uvedbo krajevnega samoprispevka, v kar najbrž ni treba dvomiti, bodo redno zaposleni delavci plačevali 1,5 odstotka od neto OD, obrtniki 2 odstotka od davčne osnove, kmetje 15 odstotkov od katastrskega dohodka in upokojenci 1,5 odstotka od pokojnine. Samoprispevek bodo plačevali **4 leta.**

L. Bogataj

Gostje iz Prijepolja v Tržiču

Na pogovoru v Peku in na tržiški občinski skupščini poudarili zasluge Peka pri izgrajevanju tovarne obutve Limka v Prijepolju in se zavzeli za sodelovanje prijepoljske in tržiške občine

Tržič — Tovarno obutve Peko Tržič in tržiško občinsko skupščino je v v torek, 24. maja, obiskala delegacija občinske skupščine Prijepolje ob reki Lim, ki so jo sestavljali predsednik občinske skupščine, sekretar komiteja ZK, direktor tovarne obutve Limka Prijepolje in Limkin predstavnik v Zagrebu. Dva cilja je imel prijepoljski obisk v Tržiču: njegova delegacija se je zahvalila Peku za pomoč pri izgrajevanju Limke, ki je drugi največji delovni kolektiv v občini s 46.000 prebivalci, od katerih jih je le 8500 zaposlenih v gospodarstvu, obenem pa so predstavniki Prijepolja Tržičanom predlagali razširitev sodelovanja na raven občin in predstavnike tržiške občine povabili v Prijepolje. Občini imata veliko skupnega. Razen Limke so v Prijepolju, ki leži na meji med Srbijo, Črno goro in Bosno in Hercegovino, še tekstilna tovarna s konfekcijo, lesna industrija, tovarna lepil in obrat tovarne avtomobilov iz Priboja. Prevladuje kmetijstvo, ki pa zaradi neugodne naravne lege občine in pogojev tudi ni razvito. Sorodno gospodarsko sestavo oziroma industrijske panoge srečamo tudi v Tržiču. Ker želijo Prijepoljčani hitrejši industrijski razvoj, so njegovi predstavniki ocenili, da bi jim izkušnje Tržičanov veliko koristile.

Sodelovanje med Pekom in Limko, ki slavi letos 15. obletnico obstoja, traja že 14 let. Še posebno se je razvilo pred petimi leti, ko sta Peko in Limka skupno zgradila obrat tekstilne obutve s poliuretanskimi podplati v Prijepolju. Peko skrbi za prodajo teh izdelkov, razen tega pa za Limko nabavlja reprodukcijski material in oblikuje kolekcije. Pa tudi 60 odstotkov drugih čevljarskih izdelkov Limke odkupi Peko in jih prodaja v svojih poslovalnicah. Limka je kupec vzporednih Pekovih proizvodov, le-ta pa Limkine izdelke predstavlja v izvozu.

Prav tako kaže ob sodelovanju med Pekom in Limko omeniti, da se je v Peku in kranjski čevljarski šoli usposobilo precej delavcev iz Prijepolja, med njimi celoten razred prešivalk.

J. Košnjek

Praznovanje v Centralu

Jezersko — V ponedeljek, 23. maja, je bilo v hotelu Kazina na Jezerskem slavnostno zasedanje zbora delovne organizacije Central Kranj, ki letos praznuje 25. obletnico obstoja. Ob tej priliki so proslavili jubileje partije in Tita in podelili priznanja članom kolektiva z deset in večletnim delom v podjetju. Mladi pa so tekmovali v kvizu o poznavanju obletnice.

KMETIJSKO ŽIVILSKI KOMBINAT KRANJ
v Kranju, Cesta JLA 2 — z n.sol.o.

objavlja
po sklepih samoupravnih organov naslednja prosta delovna mesta:

za TOZD TOVARNA OLJA »OLJARICA« BRITOF

1. **laboranta — ponovna objava**
   za TOZD KMETIJSTVO KRANJ
2. **skupinovodja v živinoreji**
   na delovišču Žabnica
3. **samostojnega prodajalca**
   v OE Vrtnarija, na Planini, s krajšim delovnim časom 3 ure dnevno

za TOZD KOMERCIALNI SERVIS KRANJ

4. **prodajalke živil**
5. **skladiščnega delavca gradbenega materiala**
   v skladišču Hrastje

za TOZD KOOPERACIJA RADOVLJICA

6. **krmilca**
   na delovišču Poljče

Poleg z zakonom določenih pogojev za delo se zahtevajo naslednji posebni pogoji:
pod 1.: kemijski tehnik z najmanj 1 letnimi delovnimi izkušnjami na enakem delu, natančnost pri delu, dvoizmensko delo;
pod 2.: kmetijski ali veterinarski tehnik z najmanj 1 letnimi delovnimi izkušnjami na enakem ali podobnem delu, smisel za vodenje del, red in čistočo. Stanovanje je zagotovljeno;
pod 3.: KV parkovni vrtnar-cvetličar z najmanj 3 letnimi delovnimi izkušnjami na enakem ali podobnem delu. Delo se opravlja v popoldanskem času od 16. do 19. ure;
pod 4.: KV prodajalec živilske stroke ali PK prodajalec z najmanj 6 mesečnimi delovnimi izkušnjami na enakem ali podobnem delu, smisel za komunciranje, sposobnost presojanja lastnih odločitev, zdravstvena sposobnost za delo z živili;
pod 5.: PK ali NK delavec, disciplinirano in vztrajnost pri delu;
pod 6.: KV živinorejec ali PK krmilec z najmanj 6 mesečnimi oziroma 1 letnimi delovnimi izkušnjami na enakem ali podobnem delu, veselje do dela z govejo živino in pravilen odnos do živali.
Na vseh delovnih mestih je uvedeno poskusno delo od 1 do 3 mesecev. Nastop dela je mogoč takoj ali po dogovoru.
Pismene prošnje z dokazili o strokovnosti in opisom dosedanjega dela sprejema splošno kadrovski sektor KŽK Kranj, v Kranju, Cesta JLA 2, v 15 dneh od objave.

INDUSTRIJA OBUTVE NOVO MESTO
Novo mesto, n. sol. o.
TOZD BOR DOLENJSKE TOPLICE
objavlja prosto delovno mesto
vzdrževalca čevljarskih strojev

Kandidat za zasedbo prostega delovnega mesta mora poleg splošnih izpolnjevati še posebne pogoje, in sicer:
- **da je po poklicu ključavničar ali mehanik**
- **da ima vsaj eno leto delovnih izkušenj na podobnem delovnem mestu.**

Prijave in dokazila o izpolnjevanju zahtevanih pogojev pošljite v 15 dneh po objavi na naslov:
INDUSTRIJA OBUTVE NOVO MESTO, Novo mesto, kadrovsko-splošni sektor, 68000 Novo mesto, Cesta komandanta Staneta 38.

Razpisna komisija
Zavoda za požarno, reševalno in tehnično službo — Kranj
Oldhamska c. 4

razpisuje delovno mesto
DIREKTORJA

POGOJI;
- da je državljan SFRJ in izpolnjuje splošne pogoje, določene z zakoni, samoupravnimi sporazumi in družbenimi dogovori,
- da imą visoko ali višjo strokovno izobrazbo katerekoli smeri,
- da ima 5 oziroma 8 let delovnih izkušenj,
- da je moralno in politično neoporečen.

Kandidati morajo k prijavi predložiti dokumentacijo o zahtevanih pogojih razpisa ter potrdilo o nekaznovanju oziroma da niso v kazenskem postopku v roku 15 dni od dneva objave razpisa na naslov: Zavod za požarno, reševalno in tehnično službo Kranj, Oldhamska c. 4 z oznako »Razpis«.

ŽELEZARSKI IZOBREŽVALNI CENTER IN ŽELEZARNA JESENICE, JESENICE NA GORENJSKEM

RAZPISUJETA
sprejem učencev v šolskem letu 1977/78

a) **ŠOLA ZA METALURŠKE DELAVCE**
Vpisali bomo učence za učenje naslednjih metalurških poklicev:
- talilec,
- valjavec,
- žičar in
- hladno valjavec

Šolanje traja dve leti. Vpisali se bodo lahko učenci, ki so uspešno končali šest razredov osnovne šole in zaključili obveznost osnovnega šolanja.

b) **POKLICNA KOVINARSKA, METALURŠKA IN ELEKTRO ŠOLA**
Vpisovali bomo učence za učenje poklicev:
- strojni mehanik (strojni ključavničar),
- ključavničar varilec,
- orodni ključavničar,
- strugar,
- vodovodni instalater in
- obratni elektrikar.

Šolanje traja tri leta. Vpišejo se lahko učenci, ki so uspešno končali osnovno šolo in tisti, ki imajo negativno oceno iz tujega jezika.

c) **TEHNIŠKA METALURŠKA IN STROJNA ŠOLA**
Vpisali bomo:
- 30 učencev v metalurški oddelek in
- 30 učencev v strojni oddelek

Vpišejo se lahko učenci, ki so uspešno končali osnovno šolo ter preizkus znanja iz slovenskega jezika in matematike. Učenci z odličnim in prav dobrim uspehom so oproščeni opravljanja preizkusa znanja. Pismeni preizkus znanja bo 27. 6. 1977 ob 9. uri.

Vpisna pogoja za vse šole sta še: da je učenec telesno in duševno zdrav in starost največ 18 let.

UGODNOSTI ŠOLANJA SO:
Učenci imajo možnost, da se prijavijo za štipendijo, ki jih razpisuje Železarna Jesenice. Železarna Jesenice regresira oskrbnino v domu učencev ŽIC svojim štipendistom iz oddaljenih krajev. Učenci šol pod a in b dobijo regresirano malico in v času šolanja dve oziroma tri delovne obleke.
Učenci vseh šol so zdravstveno in nezgodno zavarovani.

PRIJAVA ZA SPREJEM:
Za sprejem priložite:
- izpolnjeno prijavo (obr. 1,20, Drž. zal. Slov.), v kateri naj bo naveden poklic, za katerega se želite usposobiti.
- kolek za 2.—
- spričevalo o končani osnovni šoli
- rojstni list in
- zdravniško potrdilo.

Prijave pošljite do 25. 6. 1977 na naslov: ŽELEZARSKI IZOBRAŽEVALNI CENTER JESENICE, 64270 JESENICE.
Pričetek pouka v vseh šolah bo 1. 9. 1977 ob 8. uri.

Za doseganje skupnih ciljev

Trgovsko podjetje Murka Lesce skupaj z nekaterimi proizvajalnimi organizacijami v Sloveniji pripravlja ustanovitev poslovne skupnosti

Zamisel o ustanovitvi poslovne skupnosti Trgovskega podjetja Murka Lesce je stara pravzaprav že dobro leto. Porodila in izoblikovala se je ob lanskih razpravah o osnutku o združenem delu. Člani kolektiva so razmišljali o različnih oblikah povezovanja. Potem pa so po temeljitih študijah o razvoju in položaju trgovine na Gorenjskem, o kupni moči in potrebah v prihodnjem obdobju in o razvoju ter usmeritvi lastnega podjetja v prihodnje navezali pogovore z nekaterimi slovenskimi proizvajalci blaga in izdelkov, ki so Murkini stalni dobavitelji. Tako je nastala zamisel o ustanovitvi poslovne skupnosti, ki pomeni zazdaj na področju povezovanja in združevanja združenega dela svojevrstno novost. Sredi minulega meseca se je že sestal iniciativni odbor s predstavniki dobaviteljev oziroma proizvodnih organizacij, kjer so potrdili upravičenost tovrstne akcije, ki naj bi se sklenila predvidoma septembra s podpisom samoupravnega sporazuma.

Uresničuje se tako skupna želja kolektiva Murke in proizvajalnih organizacij združenega dela v Sloveniji oziroma dobaviteljev Murke. Omenimo nekatere. To so Almira Radovljica, Tekstil Ljubljana, Polzela iz Polzele, Svilanit Kamnik, proizvajalci pohištva in tehničnega blaga kot so Meblo Nova Gorica, Marles Maribor, Brest Cerknica, LTH Škofja Loka in Cementarna Trbovlje.

Povezava v poslovni skupnosti ima več ciljev. Gre za urejanje družbenoekonomskih odnosov med člani skupnosti, za razširitev materialnih zmogljivosti, za skupno načrtovanje proizvodnje in prodaje in seveda za posodabljanje in razširjanje prodajnih zmogljivosti v zgornjem delu Gorenjske. Študije so namreč pokazale, da je na tem področju na Gorenjskem še precejšen primanjkljaj. Z ustanovitvijo poslovne skupnosti pa bo moč uresničiti enega največjih Murkinih razvojnih projektov za zdaj – velikega nakupovalnega centra v Lescah, v katerem bi bila združena prodaja pohištva, tehničnega blaga, tekstila, prehrambenih izdelkov, drugega blaga, vključno z gostinskimi uslugami. Za začetno razpravo o tem so že izdelali študije in jih opremili tudi z grafikoni.

Kot rečeno, naj bi prišlo do podpisa samoupravnega sporazuma o ustanovitvi poslovne skupnosti septembra letos. Tako so se namreč dogovorili prejšnji mesec. Do konca tega meseca bodo namreč izdelali osnutke skupnega razvojnega programa in samoupravnega sporazuma. Prav tako pa bodo izdelali tudi proizvodno prodajni plan za prihodnje leto. Ti osnutki pa bodo v javni razpravi v vseh omenjenih kolektivih do julija.

A. Žalar

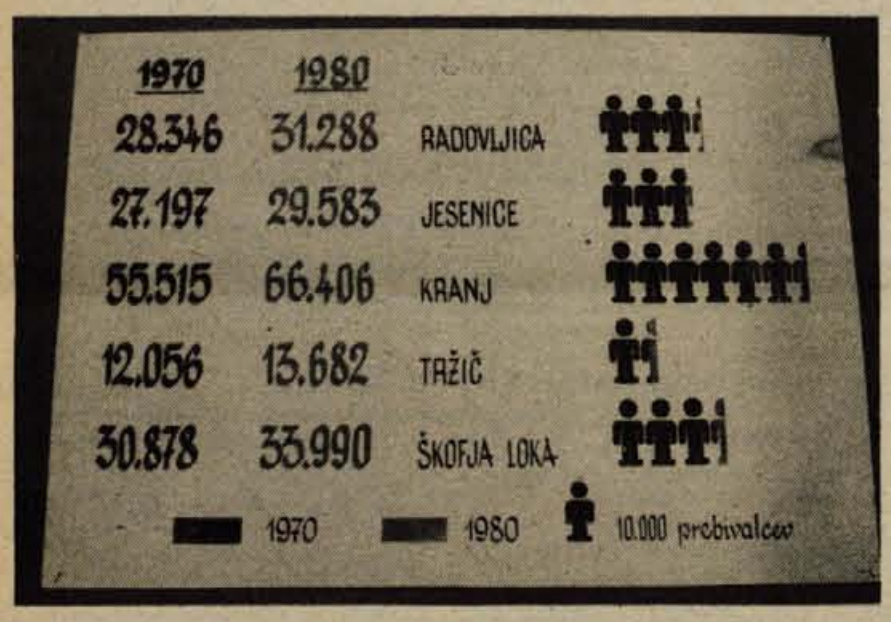

NA DELOVNEM MESTU

Prihajal je iz Psihiatrične bolnice v Begunjah, v družbi svojih pacientov, spremljajoč pod roko mladega fanta. Mirno in prijateljsko kramljajoč so se napotili proti parku, v senco, umikajoč se toplemu pomladnemu soncu. Srečo, strežnik v belji halji, bolniki v značilnih bolniških haljah, so se pomenkovali, tiho govorili o vsakdanjih stvareh. Ni jih bilo moč čuti, neopazno so se umaknili v senco in hlad in posedli po klopeh.

»Med drugimi deli se moramo kar največ ukvarjati predvsem z bolniki, s pacienti, tako, da se z njimi pogovarjamo, hodimo na sprehode,« pravi 23-letni bolniški strežnik Srečo Ussaj iz psihiatrične bolnice v Begunjah. »Ukvarjamo se z vsemi bolniki, z manj in bolj duševno bolnimi. Pravilo innavodilo poklica je, da je treba zdraviti predvsem tako, da se čimbolje počutijo, da čutijo, da se nekdo zanje zavzema, da zanje hoče skrbeti, da jim je prijatelj. Vedno ravnamo tako in z dobro besedo se največ doseže.«

Srečo je doma iz Ljubnega, od koder se vozi na delo v Begunje. Ko je prišel od vojakov, se je zaposlil in je tako v bolnici že dve leti. Mu je žal?

»Sploh ne. Ko bi se moral še enkrat odločati, bi prav gotovo spet prišel sem. Pri vojakih sem delal v ambulanti, precej sem se naučil, opravil tečaj in zdaj bi se še izpopolnjeval. Delo me veseli, naporno je kot vsako, a če ti je v zadovoljstvo, pozabiš na senčne strani«

Srečo dela tudi pri delitvi hrane, pomaga pri zdravilih, skrbi za red in mir na hodnikih in na oddelkih in nasploh opravlja vsa tista dela, ki jih mora postoriti bolniški strežnik. Dela v »turnusu«, tudi ponoči. In zaslužiš?

»Zaslužek ni slab in tudi ne preveč dober. Zaslužim mesečno okoli 3.300 dinarjev, nekaj več, če delam ponoči. Zadovoljen sem, ker se v bolnici dobro razumemo, nikoli na delovnem mestu ne prihaja do večjih problemov ali celo sporov. Poleg tega, da rad delam z bolniki je tudi vsesplošno počutje nekaj vredno, zato se nad osebnim dohodkom ne morem pritoževati.«

V Psihiatrični bolnici v Begunjah je zaposlenih več moških strežnikov, potrebovali pa bi jih še več. Nekakšni predsodki nad vsem, kar je v tesni zvezi s psihiatrijo, še posebno pa ob delu strežnikov, ki po zgrešeni tradicionalni miselnosti morajo kaj več kako ravnati s pacienti, so prisotni tudi v mojih neizrečenih vprašanjih in pomislekih. Srečo jih kot že zelo izkušen strežnik, še bolj pa kot očitno dober poznavalec ljudi, zasluti, zato se zasmeji:

»Veste, zelo dobro je delati z njimi. Ne rečem, da ni včasih bolezen tako huda, da se z lepo besedo ne da ničesar doseči in da moramo poseči po pomirjevalih, a skoraj vedno zaleže pomirjajoča beseda. Ogromne uspehe dosežemo s sprehodi, z razgovori in prav to je najbolj učinkovito zdravilo tudi pri bolnikih s težjimi boleznimi. Seveda pa je delo tudi odgovorno, tu, zdaj, so težji bolniki. Pogovarjam se z njimi, pazim, da so mirni.«

Vrnil se je mednje, da bi še uro do kosila preživeli na svežem zraku, v zatišju dreves in hladne sence, v katero so se vztrajno vtihotapljali topli sončni žarki . . .

D. Sedej

BOLNIŠKI STREŽNIK SREČO USSAJ

Gozdovi so učilnice v naravi

Bled, Kranj – Skrb za gozdove in seznanjanje ljudi z vsestransko koristnostjo tega naravnega bogastva je cilj Tedna gozdov, ki ga letos pod pokroviteljstvom republiške konference SZDL v Sloveniji organiziramo že petič. Organizatorji poudarjajo, da se naša pozornost do gozdov ne sme strniti le v Tednu gozdov, ki bo konec maja uradno končan, temveč mora postati vsakodnevna skrb sedanjosti in prihodnosti. Gozdovi so pomembna učilnica v naravi za slehernega in ne le za gozdarje. Trditev je letos še pomembnejša zaradi tega, ker smo leto 1977 proglasili za leto varstva narave, kjer pa prav gozdovi veliko odtehtajo.

Gozdni gospodarstvi Bled in Kranj sta na Gorenjskem organizatorja gozdnega tedna. Tako kot pretekla štiri leta tudi letos pripravljata za mladino pod vodstvom gozdarjev in drugih poznavalcev narave strokovne pohode skozi gozdove. Predvsem šolska mladina se je spomladi vključevala v pogozdovalne akcije in spoznala še druge oblike negovanja gozdov. Organizatorji takšnih srečanj so in bodo gozdarske temeljne organizacije združenega dela in Društva inženirjev in tehnikov gozdarstva. Zanimiv je predlog Gozdnega gospodarstva Kranj, da bi v vsaki občini pripravili po eno gozdno učno pot in pripravljenost gozdarskega delovnega kolektiva odstopiti šolam površine, na katerih bi šolarji ob pomoči strokovnjakov vzgojili in negovali gozd.

Gozdnogospodarski območji Bled in Kranj sta pripravili v soboto, 21. maja, in v nedeljo, 22. maja, pomembni gozdarski manifestaciji. Blejski gozdarji so v gozdovih radovljiške občine otvorili gozdarsko učno pot, ki je med najbolje urejenimi pri nas. Kranjčani pa so bili pokrovitelji razstave »Gozd – moj prijatelj«, ki so jo odprli v nedeljo v Gorenji vasi in jo je pripravil Fotoklub Gorenja vas in njegov mentor Vlastja Simončič.

J. Košnjek

Ambulantni prostori Psihatrične bolnice

Begunje – V sredo, 25. maja, so po kratkem kulturnem programu, ki so ga ob letošnjih jubilejih partije in 85–letnice tovariša Tita pripravili člani osnovne organizacije ZSMS Psihiatrične bolnice Begunje, odprli nove ambulantne prostore in razstavo delovne terapije.

Bolnica je bila ustanovljena leta 1952 in v vseh teh letih so jo vztrajno obnavljali, tako, da je danes njen videz sodoben, delovni prostori primerni, prav tako pa tudi bolniške sobe. Bolnica sprejema bolnike iz vse Slovenije, največ z Gorenjske, je odprtega tipa, v njej pa zdravijo alkoholizem in vse duševne bolezni. Bolniki so v njej največ tri mesece, nato pa se vračajo v okolje, iz katerega so prišli. V bolnico prihajajo le na ambulantne preglede, zato so tudi odprli nove prostore, kajti vedno več je prav ambulantnega dela. Danes je v bolnici 250 bolnikov, ki se domala vsi udeležujejo tudi delovne terapije.

Prav ob tej priložnosti so v bolnici pripravili izredno lepo razstavo izdelkov. Razstave so redna oblika prikaza dela bolnikov v Psihiatrični bolnici, ki je tudi sicer temeljito menjala vsebino in obliko dela z bolniki. Danes so v njej boljši pogoji dela in sodobne metode zdravljenja.

Razstava v prostorih Psihiatrične bolnice Begunje bo odprta vsak dan do 9. junija.

D. S.

ETP KRANJ

Elektrotehniško podjetje Kranj, p. o.
Koroška c. 53 c

razpisuje prosta učna mesta v šolskem letu 1977/78 za poklice:

- **elektroinstalater**
  10 mest
- **elektromehanik**
  1 mesto
- **elektromehanik za gospodinjske stroje**
  1 mesto
- **RTV mehanik**
  1 mesto
- **obratovni električar**
  1 mesto
- **prodajalec**
  1 mesto

Šolanje za vse poklice traja 3 leta.

Vsi zainteresirani, mlajši od 18 let, naj svoje prijave s fotokopijo o dokončani osemletki, vložijo do 30. junija 1977, oziroma do zasedbe učnih mest, na upravo podjetja.

SOZD ALPETOUR Škofja Loka,
Titov trg 4
TOZD RTC Krvavec

objavlja prosto delovno mesto

vodja računovodstva

Pogoji za zasedbo:

- popolna srednja šola ekonomske smeri in 3 leta prakse s področja finančnega poslovanja ali
- nepopolna srednja šola ekonomske smeri in 5 let prakse s področja finančnega poslovanja. Delo se združuje za nedoločen čas s polnim delovnim časom. Poskusno delo 60 dni.

Pismene ponudbe z dokazili sprejema **kadrovski oddelek 10 dni po objavi**, v Kranju, Koroška 5.

KOGP KRANJ

Komunalno, obrtno in gradbeno podjetje Kranj z n. sol. o.

razpisuje
vodilno delovno mesto

V TOZD OPEKARNE

tehničnega vodje

Pogoj: gradbeni inženir z najmanj tri leta prakse ali gradbeni tehnik z najmanj pet let prakse in z opravljenim strokovnim izpitom,

objavlja
naslednja prosta delovna in učna mesta

V TOZD OBRT

več KV ali PU steklarjev
več KV ali PU slikopleskarjev
več KV ali PU pečarjev

Pogoj: poklicna šola ali nedokončana osemletka z nekaj let ustrezne prakse;

več vajencev za uk **steklarja,**
več vajencev za uk **slikopleskarja**
več vajencev za uk **pečarja**

Pogoj: končana osemletka in zdravstvena sposobnost.

Kandidati za vodilno delovno mesto tehničnega vodja naj pošljejo ponudbe v 15 dneh v zaprti kuverti na naslov KOGP Kranj, razpisna komisija za tehničnega vodja v TOZD opekarnah.

Kandidati za delovna mesta steklarjev, slikopleskarjev in pečarjev naj vložijo prošnje na odbor za medsebojna razmerja TOZD obrt ali se osebno zglasijo v kadrovskem oddelku na Primskovem – komunalna cona.

Učenci, ki so ali bodo končali osemletko, naj se prav tako zglasijo v kadrovskem oddelku KOGP Kranj, Primskovo – komunalna cona.

ALPLES
INDUSTRIJA POHIŠTVA
64228 ŽELEZNIKI
DSSP

objavlja na podlagi 10. čl. Samoupravnega sporazuma o medsebojnih razmerjih delavcev v združenem delu

prosto delovno mesto

vodje strojnega vzdrževanja

Pogoji za zasedbo:

- SS izobrazba strojniške smeri
- 4 leta delovnih izkušenj

Pismene prijave je treba poslati v 10 dneh po objavi delovnega mesta na naslov: KADROVSKO SOCIALNI ODDELEK, ALPLES INDUSTRIJA POHIŠTVA, 64228 ŽELEZNIKI.

③ RADOVLJICA

27. SKUPNA SEJA
zbora združenega dela, zbora krajevnih skupnosti in družbenopolitičnega zbora skupščine občine Radovljica

sreda, 1. junija 1977, ob 16. uri

velika sejna dvorana skupščine občine Radovljica Gorenjska cesta 19

Dnevni red

27. SKUPNA SEJA VSEH ZBOROV SKUPŠČINE OBČINE RADOVLJICA

Poleg izvolitve komisije za verifikacijo pooblastil in odobritve zapisnikov prejšnjih sej posameznih zborov občinske skupščine so na dnevnem redu še naslednja vprašanja:

- **obravnavanje odloka o pobratenju občine Brus in Radovljica**
- **obravnavanje odloka o pobratenju občine Svilajnac in Radovljica**
- **obravnavanje odloka o delni nadomestitvi stanarin v občini Radovljica**
- **obravnavanje odloka o potrditvi zazidalnega načrta Bohinjska Bistrica**
- **obravnavanje odloka o potrditvi urbanističnega reda Kobla**
- **obravnavanje odloka o potrditvi spremembe zazidalnega načrta pod Volčjim hribom Radovljica**
- **obravnavanje poročil o delu državnih organov v letu 1976: občinsko sodišče Radovljica, občinsko javno tožilstvo Radovljica, občinski sodnik za prekrške, javno pravobranilstvo Gorenjske, postaja milice Radovljica, sodišče združenega dela Kranj**
- **obravnavanje poročila družbenega pravobranilca samoupravljanja**
- **poročilo o izvršitvi programa dela skupščine Radovljica v I. tromesečju 1977**
- **obravnavanje sanacije zemeljskih usadov na področju KS Podnart in Brezje**
- **delegatska vprašanja**

V socialistični družbi država postopoma odmira

Radovljica — V vsaki državi so ustrezno zavarovani temeljni odnosi ki so zanjo značilni. Za nas velja, da varstvo družbene ureditve že dolgo ni le skrb državnih organov, ampak je naloga celotne družbe. Delegatom vseh treh zborov občinske skupščine bodo v sredo, 1. junija predložena v obravnavo in potrditev poročila družbenega pravobranilca samoupravljanja, sodišča združenega dela v Kranju in poročila o delu državnih organov v občini v minulem letu.

DRUŽBENI PRAVOBRANILEC SAMOUPRAVLJANJA

V novi ustavi je varstvo samoupravnih pravic izenačeno z varstvom družbene lastnine. Osnovna naloga družbenega pravobranilca samoupravljanja je, da uporablja ukrepe in pravna sredstva za uresničevanje družbenega varstva samoupravnih pravic delovnih ljudi in za varstvo družbene lastnine.

Radovljiška in tržiška občinska skupščina sta lani imenovali skupnega družbenega pravobranilca samoupravljanja s sedežem v Radovljici. V minulem letu je že obravnaval 207 zadev in sicer 179 s področja radovljiške in 28 s področja tržiške občine. Predlagatelji so bili v večini delavci ali skupine delavcev (134 ali 64,7 odstotka). Družbeni pravobranilec sam je sprožil 49 zadev (23,6 odstotka), sledijo pa družbenopolitične in samoupravne interesne skupnosti, sindikati in druge družbenopolitične organizacije (3). Samoupravna delavska kontrola pa je sprožila 1 primer.

Na prvem mestu so bila vprašanja medsebojnih razmerij delavcev v

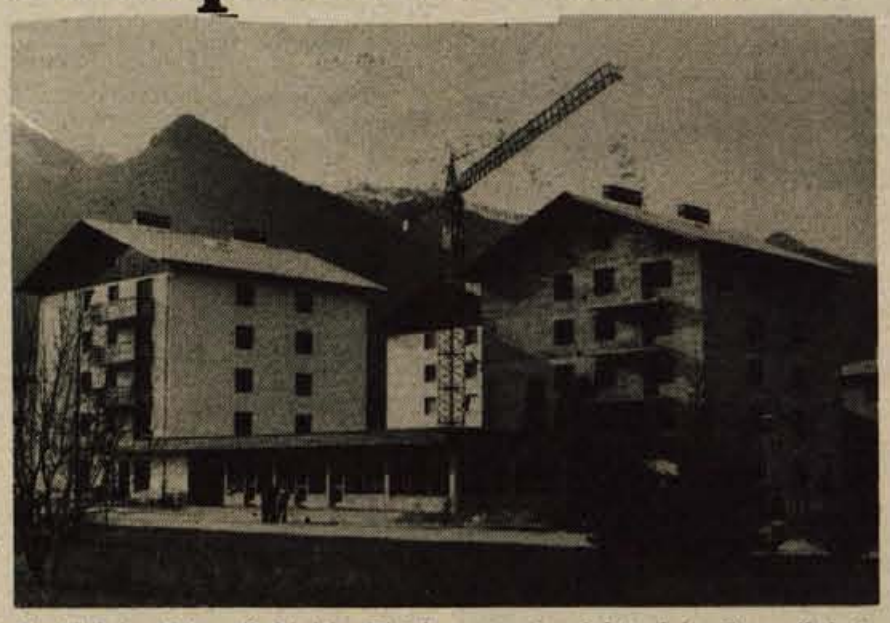

Zazidalni načrt za Bohinjsko Bistrico — center določa lokacije novih hotelov, trgovinskih lokalov . . .

združenem delu (65 odstotkov), sledijo pa neurejenost splošnih samoupravnih aktov (kaže se v nesprejetih aktih oziroma v neusklajenosti z ustavo, z zakoni ali med seboj). Na tretjem mestu so bila vprašanja varstva družbene lastnine. Tako so bile obravnavane zadeve s področja nepremičnin oziroma negospodarnega uporabljanja (počitniški domovi na Mežaklji, skupni pašniki, stavba Cestnega podjetja na Bledu itd.).

Kar pa zadeva samoupravno organiziranje delavcev v združenem delu, lani ni bilo posebnih sprememb. Tako je na območju obeh občin 44 enovitih delovnih organizacij in 12 delovnih organizacij s področja gospodarstva, ki imajo skupaj 61 temeljnih organizacij združenega dela. V obeh občinah pa je tudi 99 poslovnih enot.

Nazadnje še omenimo, da je od vseh zadev ostalo nerešenih 30 (14,4 odstotka) in da je večino primerov družbeni pravobranilec samoupravljanja obravnaval manj kot en mesec.

DELO SODIŠČA ZDRUŽENEGA DELA V KRANJU

Vse gorenjske občine so 1975. leta ustanovile sodišče združenega dela v Kranju. V primerjavi z letom 1975 je število spornih oziroma obravnavanih zadev v minulem letu izredno poraslo. Lani je namreč sodišče obravnavalo že 152 zadev, leta 1975 pa 60. Kar 86 odstotkov predlogov za rešitev spora so predlagali delavci, 8 odstotkov organizacije združenega dela in 5 odstotkov družbeni pravobranilci samoupravljanja. Sindikalne organizacije in družbenopolitične skupnosti pa doslej še niso dali predlogov Sicer pa je sodišče lani obravnavalo 26 zadev ali 17 odstotkov iz radovljiške občine.

Zanimivo pa je, da se nekatere delovne organizacije pogosteje pojavljajo pred sodiščem združenega dela. Tako odpade na Železarno Jesenice 14 primerov, Tekstilindus Kranj 10, Elektrotehniško podjetje Kranj 5 in UJV Kranj prav tako 5 primerov. Iz radovljiške občine pa so se s po 4 primeri pojavljata Almira in LIP Bled.

Tudi na sodišču združenega dela so bili spori iz medsebojnih razmerij na prvem mestu. Tako je bilo 34 sporov zaradi prenehanja delovnega razmerja, 17 zaradi premestitve, 8 zaradi sklenitve delovnega razmerja, po 5 pa zaradi kršitve delovne dolžnosti in drugih sporov iz delovnega razmerja. Sledijo denarni zahtevki (43), spori s SIS (3) in statusni spori (1). Pri dodeljevanju stanovanj je 5 sporov.

Sicer pa je sodišče v minulem letu rešilo 125 sporov, nerešenih pa je ostalo 42 zadev ali 29 odstotkov. Čas postopka je seveda različen, marsikdaj odvisen od organizacij združenega dela.

Delo skupščine v treh mesecih

Večina načrtovanih nalog skupščine za prve tri mesece tega leta je bilo opravljenih. Tako bodo delegati obravnavali še odlok o potrditvi zazidalnega načrta Bohinjska Bistrica-center, odlok o potrditvi urbanističnega reda Kobla in odlok o potrditvi zazidalnega načrta pod Volčjim hribom Radovljica. Poročilo o delu izvršnega sveta pa je že pripravljeno za prihodnjo sejo. Odloka o davkih občanov pa ne bo treba spreminjati, ker je že sedanji usklajen z družbenim dogovorom o davčni politiki v Sloveniji.

O zazidalnem načrtu Posavec in zazidalnem načrtu CTP Bled, letnem načrtu komunalnih del, sporazumih in financiranju obvoznic, nadalje o odloku o določitvi določenih zaščitenih območij in o odloku o stopnji prispevka za SIS za telesno kulturo pa bo skupščina razpravljala do konca junija.

Popravilo cest

V krajevnih skupnostih Podnart in Brezje so zemeljski plazovi povzročili precejšnjo škodo. Cesta Češenjski most-Češnjica je neprevozna, poškodovan pa je tudi most. Po cesti Ovsiše-Češnjica pa je mogoč le lažji promet. Za odpravo te škode oziroma popravilo bi potrebovali 1,386.732,18 dinarja.

V krajevni skupnosti Brezje pa je poškodovana lokalna cesta na odseku Brezje—Peračica na dveh odsekih, zato je mogoč promet le z osebnimi avtomobili. Treba bi bilo preložiti 60 metrov ceste na trdnejši teren. Pred mostom v Peračici pa je potrebna drenaža terena in utrditev. Ta dela so ocenjena na 120.728,42 dinarja.

Izvršni svet občinske skupščine predlaga samoupravni interesni skupnosti za komunalne zadeve, da prevzame financiranje del na zemeljskem usadu na cesti Češnjica-Podnart in na cesti Peračica. Za to pa naj bi skupnost najela ustrezno posojilo pri podružnici Ljubljanske banke v Radovljici. Vsem zborom občinske skupščine pa izvršni svet predlaga, da skupščina prevzame odplačilo anuitet za posojilo in sicer največ do polovice vsakoletne obvezne rezerve v občinskem proračunu.

Pripravila INDOK center Radovljica in Andrej Žalar

DOGOVORIMO SE

Poročila o delu državnih organov

Oglejmo si na kratko še poročila o delu državnih organov v minulem letu v radovljiški občini:

OBČINSKO SODIŠČE

je obravnavalo 9914 zadev kar je 4,5 odstotka več kot leto prej. Poraslo je število težjih kaznivih dejanj in prometnih prekrškov (pri slednjih predvsem zaradi alkohola). Tudi gospodarski prekrški oziroma gospodarski kriminal je porasel. Niso pa porasla kazniva dejanja mladoletnikov. Sodišče je poostrilo kaznovalno politiko predvsem za gospodarske prekrške oziroma kriminal, za prometne prekrške in za kazniva dejanja zoper življenje in telo.

OBČINSKO JAVNO TOŽILSTVO

je lani obravnavalo 765 kaznivih dejanj polnoletnih storilcev in 38 dejanj mladoletnikov. Prevladovala so kazniva dejanja zoper družbeno in zasebno premoženje, sledijo prometna, kazniva dejanja zoper življenje in telo in druga. Pri mladoletnikih pa so prevladovale tatvine in manjše tatvine. Tožilstvo je lani tudi dobro sodelovalo z inšpekcijskimi službami, organi za notranje zadeve, službo družbenega knjigovodstva in drugimi dejavniki pregona in kontrole v državnih organih in v združenem delu.

OBČINSKI SODNIK ZA PREKRŠKE

je izrekel lani 1158 denarnih kazni. Sicer pa število ugotovljenih prekrškov ni poraslo, spremenil pa se je tako imenovani sestav. Prevladovali so prometni prekrški, posledica katerih je bilo 137 prometnih nesreč. Zato je bila poostrena tudi kaznovalna politika. Poleg omenjenih denarnih kazni je bilo izrečenih še 52 zapornih in 14 zapornih kazni skupaj z denarno za storilce prekrškov tako imenovanih črnih gradenj. Razen tega je bil v 197 primerih izrečen varstveni ukrep odvzema vozniškega dovoljenja in v 148 primerih varstveni ukrep prepovedi izdaje vozniškega dovoljenja S področja črnih gradenj je sodnik za prekrške obravnaval 22 primerov.

OBČINSKO JAVNO PRAVOBRANILSTVO KRANJ

pa je lani obravnavalo 3151 zadev (1975. leta 2899). Povečanje gre na račun novega republiškega zakona o prometu s premičninami. Nerešene so ostale predvsem tiste zadeve, ki so bile ob koncu leta še v postopku pred sodišči ali v razlastitvenem postopku. Pri delu pa se srečujejo tudi s težavami. Pogoste so na primer, da jim nekatere občine in kmetijske zemljiške skupnosti ne pošiljajo pogodb, čeprav so jih po zakonu dolžne. Težave pa so tudi glede dela cenilcev, ki nimajo enotnih meril in enake metodologije pri ugotavljanju prometne vrednosti. Zato bi za vse gorenjske cenilce glede tega veljalo organizirati poseben seminar.

POSTAJA MILICE RADOVLJICA

je lani okrepila sodelovanje s krajevnimi skupnostmi, organizacijami in temeljnimi organizacijami združenega dela in z občani. Še posebna skrb pa je bila namenjena preventivni dejavnosti.

Sicer pa so s tako imenovanega področja gospodarske in splošne kriminalitete obravnavali 379 kaznivih dejanj. Iz poročila je razvidno, da so pojavi splošne kriminalitete v upadanju in tudi mladoletno prestopništvo. Razen tega so lani zaznali 9 samomorov in 9 sumljivih in nezgodnih smrti. Ti primeri pa v primerjavi s prejšnjimi leti niso v porastu. Prav tako se je lani zmanjšalo število prekrškov zoper javni red in mir. Obravnavali pa so lani tudi precej manj prometnih nesreč. So pa na področju prometa večkrat opravljali preventivne preglede.

Na sredini seji vseh zborov bo predložen tudi odlok o spremembah in dopolnitvah zazidalnega načrta za severozahodni del Radovljice

Predlog odloka o . . .

. . . delni nadomestitvi stanarin v občini Radovljica. Odlok določa, da lahko znaša nadomestitev največ 80 odstotkov od stanarine. Odvisna pa je seveda od velikosti stanovanja oziroma normativov, ki določajo za samce 28 kvadratnih metrov, za dvočlansko družino 42, tričlansko 57 in štiri ali veččlansko družino 66 kvadratnih metrov in 10 kvadratnih metrov na vsakega nadaljnjega člana gospodinjstva. Nadomestitev pa je odvisna tudi od letnega dohodka in števila članov gospodinjstva ter premoženja. Tako niso upravičeni do nadomestila tisti, ki oddajajo stanovanje v najem ali del stanovanja uporabljajo v poslovne namene. Prav tako niso upravičeni do nadomestila, če imajo vseljivo stanovanje ali počitniško hišico ali avto. Pravico do nadomestila lahko uveljavljajo upravičenci, če do 30. junija letos vložijo zahtevek pri samoupravni enoti za družbeno pomoč v stanovanjskem gospodarstvu samoupravne stanovanjske skupnosti občine Radovljica.

. . . potrditvi sprememb in dopolnitev zazidalnega načrta za severozahodni del Radovljice. Odlok potrjuje dopolnitve in spremembe zazidalnega načrta, ki ga je izdelal Zavod za urbanizem Bled julija 1976. Zdaj zajema pravilnik, poročilo in arhitektonski načrt zazidave.

. . . potrditvi zazidalnega načrta Bohinjska Bistrica-center. Programske zasnove zazidalnega načrta Bohinjska Bistrica-center so bile javno razgrnjene. Po končani razpravi pa so projektanti upoštevali večino pripomb. Zazidalni načrt ima za podlogo izhodišča urbanističnega načrta Bohinja za to področje in določa lokacije novih hotelov, trgovinskih lokalov, objekte turistične infrastrukture in komunalno-obrtne dejavnosti, druge javne površine in stanovanjski del. Zajema tudi prometne rešitve in zelene površine. Iz urbanistične podloge izstopajo le nove posteljne zmogljivosti zaradi opredelitve, naj bi Bohinjska Bistrica kot bodoči center imela čimveč turističnih postelj. Takšno odločitev med drugim potrjuje tudi izgradnja bodočega smučarskega središča Kobla.

. . . potrditvi urbanističnega reda Kobla. Tudi urbanistični red Kobla temelji na podlagi urbanističnega načrta Bohinja. Sestavni del odloka je tudi pravilnik o izvajanju urbanističnega reda. Pravilnik namreč določa meje in prepoveduje na tem območju gradnjo počitniških objektov oziroma objektov za odmor, spreminjanje namembnosti senikov in samovoljno spreminjanje terena. Opredeljuje tudi objekte in kakšne proge ter naprave naj bi zgradili.

Pobratenje z občinama Svilajnac in Brus

Začetki sodelovanja med občinama Brus in Svilajnac v Srbiji in občino Radovljico segajo v obdobje NOB in naše revolucije. Takrat so bile številne družine in posamezniki iz radovljiške občine izseljeni v te kraje v Srbiji. Domačini so jih lepo sprejeli in jim pomagali. Tako se je že takrat skovala trdna vez.

Ti prijateljski stiki se zdaj nadaljujejo. Zato sprejetje odlokov o pobratenju simbolično potrjuje tako dosedanje kot prihodnje prijateljske stike in vezi. Poglobilo pa naj bi se tudi gospodarsko sodelovanje med občinami.

Urbanistični načrt Koble točno določa meje območja

Razstava marksistične literature

Javna študentska tribuna o vplivu Jugoslavije na mednarodno delavsko gibanje – V avli občinske skupščine odprta razstava marksistične literature – Ena največjih v Jugoslaviji – Zlasti priporočljiva za dijake in člane marksističnih krožkov

Kranj, 23. maja – Marksistični center na Visoki šoli za organizacijo dela v Kranju, ki je bil ustanovljen v začetku letošnjega šolskega leta, je pred dnevom mladosti pripravil dve zelo zanimivi manifestaciji; javno študentsko tribuno o vplivu Jugoslavije na mednarodno delavsko gibanje in razstavo marksistične literature.

Javna tribuna o vplivu Jugoslavije na mednarodno delavsko gibanje je bila zaključek več kot polletnega samostojnega dela članov marksističnega centra, ki so preučevali vpliv Jugoslavije v svetu ter razvoj samoupravljanja, pot v socializem in neuvrščeno politiko. Tudi tribuno so pripravili študentje samostojno. Kot gosta sta se je udeležila podpredsednik zveznega zbora skupščine SFRJ Bogdan Osolnik in dr. Bogdan Kavčič, predavatelj na FSPN in VŠOD. Študentom sta pomagala razrešiti nekatera še nejasna vprašanja. Na tribuno so študenti povabili tudi srednješolce, člane marksističnih krožkov, vendar odziv ni bil najboljši.

Po tribuni je bila v avli občinske skupščine v Kranju otvoritev razstave marksistične literature, ki je izšla v jezikih narodov in narodnosti Jugoslavije. Razstavljenih je 1300 knjig, od katerih so nekatere izšle takoj v prvih letih po vojni, takoj, ko se je začela obnavljati naša založniška dejavnost, druge pa dan pred razstavo in jih v prodaji še ni. Razstava je ena največjih razstav tovrstne literature v Jugoslaviji.

Razstavljena so dela klasikov marksizma Marxa, Engelsa, Lenina, nato pa sledijo knjige o teh piscih. Razstava se nadaljuje z začetki marksizma v Jugoslaviji in sodobniki v svetu, sledijo dela tovariša Tita, knjige o Titu, nato dela Edvarda Kardelja, Kidriča, Bakariča, Moše Pijadeja in drugih pomembnejših sodobnih jugoslovanskih marksističnih piscev. Razstavljene so tudi knjige o zgodovini delavskega gibanja v Jugoslaviji ter najnovejša literatura s področja samoupravljanja in družbenih odnosov. Razstava je popestrena z razstavo skulptur Jožeta Volariča iz Kranja.

Razstava je enkratna priložnost, da si šole, ustanove, družbenopolitične organizacije in TOZD obogatijo svoje knjižnice, saj je vse knjige mogoče na razstavi tudi naročiti. Poleg tega je marksistični center poskrbel za vodenje po razstavi in tudi za to, da lahko vsaka šola, posameznik ali organizacija, dobi nasvet, katere knjige so za določeno starost, kategorijo ali izobraženost bralcev najbolj primerne. Razstavo bi zlasti priporočili članom marksističnih krožkov, potem bi bilo zelo dobro, če bi si jo ogledali učenci, ki poslušajo predmet samoupravljanje in vsem drugim občanom.

Razstava je odprta vsak dan od 9. do 20. ure do vključno nedelje, 29. maja. Ob koncu naj povemo še to, da bo večino razstavljenih knjig odkupila Visoka šola za organizacijo dela in si jih bo po razstavi mogoče ogledati in sposoditi v knjižnici na tej šoli.

L. Bogataj

V ponedeljek, 23. maja, so v avli občinske skupščine v Kranju odprli razstavo marksistične literature. Razstavljenih je več kot 1300 knjig. Odprta je vsak dan od 9. do 20. ure do vključno nedelje, 29. maja (lb) – Foto: F. Perdan

Člani marksističnega centra na Visoki šoli za organizacijo dela so pripravili študentsko tribuno o vplivu Jugoslavije na mednarodno delavsko gibanje. Udeležila sta se jo tudi podpredsednik zveznega zbora skupščine SFRJ Bogdan Osolnik in predavatelj na FSPN in VŠOD dr. Bogdan Kavčič. (lb) – Foto: F. Perdan

NASTOP AKADEMSKEGA PEVSKEGA ZBORA

Kranj – V organizaciji Akademskega komornega zbora iz Kranja bo v petek, 27. maja, ob 20. uri v koncertni dvorani delavskega doma v Kranju koncert Akademskega pevskega zbora Boris Kraigher iz Maribora. Gostujočemu zboru dirigira Stane Jurgec, zbor pa bo v Kranju nastopal v okviru svoje turneje po Sloveniji.

NASTOP DEKLIŠKEGA ZBORA

Kranj – V nedeljo, 29. maja, bo ob 20.15 v koncertni dvorani delavskega doma gostoval dekliški zbor srednje pedagoške šole iz Karlovih Varov. Zbor prihaja na tekmovanje mladinskih zborov v Celju in bo kratek prosti čas izkoristil za nastop v Kranju.

Vsekakor dva zanimiva večera, ki obetata ljubiteljem zborovskega petja veliko glasbenega zadovoljstva.

D. S.

NAŠA BESEDA 77

Včeraj se je v Medvodah in Pirničah začela sklepna prireditev Naša beseda 77. V tej prireditvi, ki je vsako leto ob mesecu mladosti, nastopa 8 pionirskih in mladinskih recitacijskih in gledaliških skupin ter 4 mladinske skupine, ki se ukvarjajo z izraznim plesom. Poleg teh skupin, izbranih na področnih in občinskih prireditvah Naše besede 77, bo na sklepni prireditvi nastopila tudi lutkovna skupina, ki je bila izbrana na letošnjem srečanju lutkovnih skupin Slovenije v Ptuju.

Naša beseda je vsakoletni pregled dejavnosti pionirskih in mladinskih recitacijskih, gledaliških in baletnih skupin Slovenije ter njihovega iskanja v gledališko ustvarjalnem in gledališko pedagoškem delu z mladimi. Prireditev, ki praktično traja vso gledališko sezono, dobiva s sklepnim srečanjem zaokroženo podobo. Za letošnjo lahko rečemo, da je predstavila predvsem številne pionirske in mladinske gledališke skupine, po drugi strani pa je pokazala, da so se mladi kulturni ustvarjalci začeli odmikati od predvsem recitalne h gledališki dejavnosti.

Naša beseda 77 se bo sklenila jutri zvečer s prijateljskim srečanjem nastopajočih in organizatorjev.

L. B.

LOŠKI MUZEJ ŠKOFJA LOKA

Zbirke na gradu v Škofji Loki so odprte vsak dan razen ponedeljka od 9. do 12. ure in od 14. do 17. ure.

V Galeriji na gradu je še vedno odprta razstava del, ki jih razstavlja slikar iz pobratene občine Smederevske Palanke Živoslav Mijatović-Žile.

V sredo, 1. junija 1977, bo ob 18. uri v galeriji na loškem gradu koncert harmonikarskega orkestra Glasbene šole iz Škofje Loke.

Muzejska zbirka v Železnikih je odprta vsak dan od 9. do 12. ure in od 15. do 18. ure.

GORENJSKI MUZEJ

V Mestni hiši je na ogled stalna arheološka, etnološka, kulturnozgodovinska in umetnostnozgodovinska zbirka ter stalna razstava slovenskega kiparja Lojzeta Dolinarja. V 2. nadstropju iste stavbe pa si lahko ogledate etnološko razstavo Kmečko gospodarstvo v Gornjesavski dolini.

V galeriji Mestne hiše je odprta razstava likovnih in fotografskih del učencev osnovnih šol Tito – revolucija – mir. Razstava bo odprta do 2. junija.

V Prešernovi hiši si lahko ogledate razstavo slikarskih del Franceta Godca. Odprta bo do 17. junija. V kleti iste stavbe pa razstavlja fotografije Dragan Arrigler.

V stebriščni dvorani so razstavljene fotografije Joca Žnidaršiča in portreti akad. kiparja Draga Tršarja Tito. Razstava bo odprta do 2. junija.

V baročni stavbi 43 je stalna zbirka Narodnoosvobodilna borba na Gorenjskem in republiška stalna zbirka Slovenka v revoluciji, v galerijskih prostorih iste stavbe pa je na ogled razstava Cankar in delavsko gibanje, ki jo je posredoval Arhiv Slovenije.

Razstave so prirejene v počastitev 40-letnice Ustanovnega kongresa KPS, 40-letnice Titovega vodstva KPJ in njegovega 85. rojstnega dneva.

Razstave oz. zbirke so odprte vsak dan, razen ponedeljka in nedelje popoldne, od 10. do 12. in od 17. do 19. ure.

V kasarni Staneta Žagarja v Kranju je stalno odprt Muzej Prešernove brigade.

Na Zg. Jezerskem si lahko ogledate restavrirani poznosrednjeveški kulturni spomenik »Jenkova kasarna« – ki je opremljen z etnološkim gradivom.

Ob Titovih jubilejih

Fotografije Joca Žnidaršiča in plastike Draga Tršarja v stebriščni dvorani mestne hiše v Kranju

Kabinet slovenske fotografije je v sodelovanju s ČZP Delo, Kulturno skupnostjo Slovenije in Gorenjskim muzejem v letu Titovih jubilejev – ob njegovem 85. rojstnem dnevu in ob 40. obletnici njegovega vodstva KPJ pripravil potujočo razstavo fotografij mojstra fotografije Joca Žnidaršiča, urednika fotografije Dela. Po priložnostni postavitvi v Ljubljani ob proslavi 40. obletnice ustanovnega kongresa KPS, ko si jo je kot prvi ogledal predsednik Tito, in gostovanjih v Škofji Loki ter na Bledu si jo te dni lahko ogledajo v stebriščni dvorani kranjske mestne hiše Kranjčani in okoličani. Kranjska razstava je dopolnjena z reportažnim zapisom obiska predsednika Tita v Ljubljani in obogatena s 6 portretnimi plastikami enega najpomembnejših sodobnih slovenskih kiparjev, profesorja ALU Draga Tršarja. Žnidaršičeve fotografije so bile kiparju delovna predloga, s čimer se je ob novi funkciji tako pokazala tudi nova razsežnost reportažne fotografije v likovnem ustvarjanju.

Z odlično fotoreportažo Joca Žnidaršiča, letošnjega Prešernovega nagrajenca in dobitnika pomembne mednarodne nagrade na svetovni razstavi fotožurnalistike v Amsterdamu, se Kabinet slovenske fotografije pridružuje številnim proslavam pomembnih in dragih nam jubilejev. V vrsti razstav sodi ta prav gotovo med najkvalitetnejše prikaze prizorov in dogodkov iz življenja predsednika Tita ne samo pri nas, marveč tudi v širši naši domovini. Joco Žnidaršič je med uradnimi fotoreporterji imel gotovo najmanj priložnosti, njegova srečanja s Titom so bila, lahko rečemo – seveda poleg uradnih obveznosti – le bežna, toda v teh redkih trenutkih se mu je posrečila vrsta uspešnih portretov Tita kot človeka ali kot piše v uvodu v bogat razstavni katalog Bogdan Pogačnik: Čeprav gre v zbirki – pa bodisi da je Tito slikan sam ali v družbi z drugimi – v bistvu ves čas za lik enega človeka, ta predstavitev nikoli ni režimsko napihnjena, ni stilno patetična, ampak nasprotno vselej blaga in demokratična, preprosta in neposredna. Tito delavec, revolucionar in državnik, veliki sodobnik našega stoletja, živi v teh fotografijah predvsem kot človek. To je tudi očitno glavna osnova za njegovo sicerščnje življenjsko delo in če je Žnidaršičeva fotografija v tej zbirki to plat posebej osvetlila, ni sicer ustvarila ničesar novega, je pa na to, kar je, z nemajhno zaslugo še enkrat opozorila.

To so v kratkem tudi osnovne značilnosti Fotografije Joca Žnidaršiča, njegovega taktnega človeškega odnosa, brez kanca namena, da bi ustvaril poceni efekte. Tako so zgolj reportažni zapisi več kot samo reportažni, v njihovi neposredni preprostosti je njihova dimenzija. Tako razstava ni samo formalna proslavitev jubilejev, ampak je hkrati čudovito doživetje, saj se obiskovalec počuti kot da bi bil na razstavi navzoč predsednik Tito sam osebno. Oba avtorja, kipar Drago Tršar in fotograf Joco Žnidaršič, sta s svojim delom tvorno prispevala k pričevanjem o Titu. Razstava bo v Kranju odprta do konca meseca, nato pa bo obiskala še mnoge druge kraje po Sloveniji.

M. A.

V počastitev 85. rojstnega dne maršala Tita so društvo učiteljev likovne in tehnične vzgoje, Zavod za šolstvo – organizacijska enota Kranj in Gorenjski muzej pripravili razstavo likovnih in fotografskih del na temo Tito – revolucija – mir. Otvoritev razstave je bila v ponedeljek, 23. maja, v galeriji mestne hiše v Kranju. (lb) – Foto: F. Perdan

Pretesni prostori knjižnice

Knjižnica Ivana Tavčarja naj bi se preselila v nove prostore, v katerih bi primerno uredili vse oddelke

Škofja Loka – Knjižnica Ivana Tavčarja razpolaga tudi s čitalnico in pionirskim oddelkom ter skrbi za knjižnično mrežo s petimi izposojevališči: v Žireh, v Železnikih, v Gorenji vasi, na Trati in v Poljanah. V vsej knjižničarski mreži je danes 40.260 knjig, kar je približno 1,22 knjige na prebivalca občine. Lani je bilo izposojenih 113.200 knjig, kar je 3,44 knjige na prebivalca občine. V tem letu je imela knjižnica okoli 36.000 obiskovalcev. V vseh letih od osvoboditve je bilo samo v Škofji Loki izposojenih okoli 700.000 knjig. Čeprav se je knjižnica leta 1954 preselila v nove prostore doma zveze borcev, ki so bili zgrajeni zanjo, je postala pretesna in nima več prostora za nove knjige. Še posebno pa ji primanjkuje prostora za ostalo delo, za delo z mladimi bralci, za razstave, prireditve, literarne večere in za pisarniško poslovanje. Pomanjkanje prostora že hromi delo knjižnice.

O teh problemih so v občini že razpravljali in sprejeli sklep, da bi se knjižnica preselila v prostore Ljubljanske banke, ob tem pa bi v domu zveze borcev dobile prostore vse družbenopolitične organizacije občine. Ljubljanska banka bi dala te prostore le v najem, preselili pa naj bi se po 1. oktobru letos. Knjižnica naj bi se po nekaj letih preselila v nove prostore kulturnega doma.

O tem predlogu je razpravljalo pred nedavnim tudi predsedstvo občinske konference SZDL Škofja Loka, ki je menilo, da bi o prostorskih problemih knjižnice morali še razpravljati in se v občini odločiti za najbolj ustrezno rešitev tega problema.

D. Sedej

ŠKOFJA LOKA – V bogat program prireditev ob mesecu mladosti je škofjeloška mladina uvrstila tudi večer slovenskih podoknic. Prireditev je bila v torek zvečer na Mestnem trgu. Slovenske narodne pesmi so peli okteti iz domače občine in iz drugih krajev. Hkrati pa so po vseh vrhovih prižgali kresove. (lb) – Foto: F. Perdan

Kegljaški finale tekstilcev

Kranj – Tovarna IBI iz Kranja je pokrovitelj in organizator finala 10. jubilejne kegljaške tekstilijade slovenskih testilcev, ki se začenja danes, 27. maja, in bo končana v nedeljo, 29. maja. Na finalnem tekmovanju bo sodelovalo okrog 150 tekmovalk in tekmovalcev, ki zastopajo Tosamo iz Domžal, Dekorativno iz Ljubljane, Novoteks iz Novega mesta, Toper iz Celja, MTT iz Maribora, Tekstino iz Ajdovščine, Bombažno predilnico in tkalnico iz Tržiča in IBI iz Kranja. Tekmovanje bo na kegljišču Triglava. Omenjena moštva so bila najboljša na sedmih regijskih predtekmovanjih, na katerih je sodelovalo skoraj 600 tekmovalcev iz 45 tekstilnih delovnih kolektivov. Na gorenjskem izbirnem tekmovanju je zmagalo moštvo BPT iz Tržiča, razen njega pa ima pravico nastopati na finalu tudi ekipa Ibija, ki je organizator finala. Zmagovalec lanskega finala je bila ekipa Novoteksa iz Novega mesta. Organizator je pripravil za najboljše med moštvi in posamezniki pokale, ki bodo podeljeni 4. junija na zaključni prireditvi v tovarni IBI. Letošnji finale je najmnožičnejši doslej. Med tekstilnimi delavci je veliko ljubiteljev kegljanja, od katerih dosegajo nekateri izvrstne rezultate. Na gorenjskem prvenstvu tekstilcev je na primer podrl prvouvrščeni tekmovalec 934 kegljev.

-jk

Dubrovniški vaterpolisti v Kranju

Kranj – Kranjski vaterpolisti začenjajo junija proslave v počastitev 30.obletnice kluba, ki jih združujejo z jubileji partije in Tita. Prva prireditev bo v sredo, 1. junija, in v četrtek, 2. junija. Kranj bo ta dneva gostil vaterpoliste Juga iz Dubrovnika, ki so finalisti letošnjega jugoslovanskega vaterpolskega pokala. Igralci Juga bodo odigrali dve tekmi z vaterpolisti Triglava: prva bo 1. junija ob 20. uri na letnem kopališču, druga pa 2. junija ob 11. uri. Ogled tekem bo brezplačen. To je darilo kranjskih vaterpolistov zvestim navijačem in ljubiteljem športa v Kranju!

-jk

Neda v Kranju

V sredo, 1. junija, bo ob 20. uri v kinu Center spet gostovala priljubljena sarajevska pevka Neda Ukraden. Njena pevska kariera sega tja v leto 1967, ko je bila na festivalu »Vaš šlager sezone« proglašena za najboljšo debitantko. Posebno pa se je Neda proslavila s pesmimi v narodnem stilu. Na koncertu v Kranju jo bodo spremljali člani ansambla Estrada iz Zagreba. – H. J.

Za lepši izgled

Radovljica – Medtem ko v nekaterih krajevnih skupnostih v spomladanskih mesecih organizirajo vsakoletne očiščevalne akcije krajev in okolice, tovrstna pobuda v Radovljici nikakor ne zaživi. Turistično društvo vsako leto organizira mesec čistoče, letos pa je tudi komunalna komisija pri krajevni skupnosti poslala pismena obvestila vsem gospodinjstvom. Vendar se tudi letos prebivalci niso kaj dosti zmenili za te pozive. Bilo je sicer nekaj naporov in prizadevanj mladih in predvsem učencev, a posebnega rezultata ni bilo. Zato je prav, če še enkrat ugotovimo, da bi bil že lep uspeh, če bi sleherni krajan uredil okolico stanovanja oziroma vrt in če bi tudi delovne organizacije v mestu poskrbele za red in čistočo okrog objektov in lokalov. Zato komunalna komisija predlaga namestitev posebnega čuvaja, ki bo sproti opozarjal na red in čistočo in kršitelje odloka o javnem redu in miru tudi prijavljal.

Revija pevskih zborov

Železniki – Jutri, 28. maja, ob 20. uri bo v kinodvorani na Češnjici v Železnikih 3. občinska revija pevskih zborov. Revijo pripravlja Zveza kulturno prosvetnih organizacij Škofje Loke in bo ena od prireditev te organizacije v počastitev letošnjih Titovih jubilejev in jubileja naše partije.

Nastopilo bo sedem moških pevskih zborov, dva noneta, komorni pevski zbor, ženski kvartet, dekliški sekstet in kot gosta oktet Abrašević iz Smederevske Palanke in eden od zborov Slovenske prosvetne zveze iz Celovca. Zaključni nastop združenih pevskih zborov bo spremljal pihalni orkester Škofja Loka. Pred koncertom, ob 19. uri pa bo pred kinodvorano na Češnjici promenadni koncert pihalnega orkestra Alpina Žiri.

L. B.

Kulturni maraton v Tržiču

Tržič – Klub študentov Tržič in občinska konferenca ZSMS Tržič sta organizatorja kulturnega maratona, ki se bo pričel jutri, 28. maja, na Jožefovem griču nad Tržičem ob 15. uri in bo trajal predvidoma do devetih zvečer. Na maratonu se bodo srečali pesniki, pisatelji, pevski zbori, kitaristi, slikarji, fotografi, filmarji in drugi kulturni ustvarjalci. Prijave sprejema do danes osebno ali pismeno občinska konferenca ZSMS Tržič. Če bo slabo vreme, bo prireditev prihodnjo soboto.

-jk

Ocenjevanje psov v Lescah

V nedeljo, 29. maja, bo klub za vzrejo športnih in službenih psov Bled priredil ocenjevanje rodovniških psov vseh pasem. Ocenjevanje bo ob 8. uri v Lescah pred restavracijo družbenega centra nad nogometnim igriščem. Sodelovalo bo okoli 50 psov.

Obiskovalci se bodo na prireditvi lahko včlanili v klub in kupili najnovejšo izdajo knjige O psih Miroslava Zidarja.

Šolska zbranost

Zbranost ali usmerjenost zavesti na določeno dejavnost je pogoj uspešnega učenja. Znano je, da pozornost ob pomoči drugih dejavnikov veča uspeh učenja, raztresenost pa ga zmanjšuje.

Šolska zbranost se menja in poteka v določeni krivulji: od popolne, napete, spontane zbranosti do izrazite nezbranosti, ki se kaže v miselni odsotnosti od pouka. Zbranost se zmanjšuje hkrati z utrujenostjo in šolsko zasičenostjo. Zanimiva snov bolj pritegne učence, ob nezanimivem in monotonem pouku pa se radi pogreznejo v dolgočasje.

Šolska zbranost kdaj pa kdaj beži k drugi dejavnosti, se vrača v preteklost ali se povnanji: učenci bolj opazujejo učitelja, ga ne slišijo več, kaj govori, opazujejo njegove vnanje značilnosti in premišljujejo o njegovih zasebnih zadevah.

Učitelji si prizadevajo, da bi učencem vzbudili pozornost, včasih tudi prisilno, posebno kadar opazijo, da so njihove misli vse drugod kot pri pouku.

Nobena snov v šoli ni tako zanimiva, da bi trajno pritegnila pozornost, da snov skozi eno uho ne bi prihajala in skozi drugo odhajala.

Šolska pozornost je večkrat navidezna. Če sem čisto odkrita, pravi učenka, v šoli nisem dovolj pozorna. Sedim, gledam, poslušam in veliko pozabim. Kaj hočem, ko pa je toliko drugih izven šolskih problemov, ki se kar gnetejo v moji glavi. Kadar so ure dolgočasne in nezanimive, berem knjigo. Takrat imam čisto vest, saj nisem sama kriva, če preusmerim aktivnost. Rada poslušam duhovite predavatelje, dolgočasneži me uspavajo. Oči mi gredo kar skupaj, z rokami si podpiram težko glavo in tako ostanem pasivna do konca ure. Komaj čakam odmora.

Takšno in podobno je gibanje pozornosti učencev pri pouku. Njihovi možgani delujejo bolj ali manj aktivno. V njih prevladujejo določena žarišča vzburjenja in se oblikujejo ustrezne misli in predstave. V šoli je čutiti nenehni boj med pozornostjo in nepozornostjo, med zbranostjo in raztresenostjo, med aktivnim delovanjem, ko je več zavzetosti učencev in pasivnim delovanjem, ko se pojavlja miselna odsotnost.

Pozornost se stopnjuje ob koncu šolskega leta. Posebno pri tistih učencih, ki jim gre za uspešen uspeh. Ti morajo biti dovolj zbrani, da bi se izognili neprijetnim grožnjam in posledicam slabega uspeha. V sklepnem ali finalnem delu pouka se bodo morali izogniti zabavnemu čtivu ali drugim za ta čas nekoristnim dejavnostim ter se bolj posvetiti šoli.

Naloga pedagoške znanosti pa bi bila: eksperimentalno ugotoviti gibanje pozornosti učencev pri pouku in v učnih programih predpisati snov, ki bi jo učenci zmogli, jo uspešno dojeli, tako da bi bilo več pozornosti in manj šolske odsotnosti.

Jože Ažman

TRŽNI PREGLED

JESENICE

Solata 18,60 do 20,40 din, špinača 10,50 din, cvetača 24 din, korenček 9,70 din, česen 21,60 din, čebula 15 do 23,60 din, fižol 19,30 din, pesa 5,25 din, kumare 17 din, paradižnik 38,30 din, paprika 54,80 din, jabolka 8 do 9,70 din, hruške 8,50 din, jagode 50 din, češnje 28,50 din, pomaranče 11,80 din, limone 23,90 din, ajdova moka 18,86 din, koruzna moka 5,77 din, kaša 12,47 din, surovo maslo 79 din, smetana 34,56 din, skuta 26,56 din, sladko zelje 14,40 din, kislo zelje 5,18 din, orehi 143,40 din, jajčka 1 do 2 din, krompir 3,50, novi 12 din

KRANJ

Solata 18 do 20 din špinača 28 din, cvetača 14 do 18 din, korenček 10 do 18 din, česen 35 do 40 din, čebula 14 do 18 din, fižol 30 din, pesa 10 din, kumare 18 din, paradižnik 36 din, slive 30 din, jabolka 7 do 8 din, hruške 10 do 12 din, jagode 35 din, med 50 din, češnje 30 din, žganje 60 din, pomaranče 12 din, limone 16 do 18 din, ajdova moka 16 din, koruzna moka 7 din, kaša 15 do 16 din, surovo maslo 60 do 80 din, smetana 20 do 30 din, skuta 16 do 18 din, sladko zelje 7 do 10 din, kislo zelje 12 din, kisla repa 10 din, klobase 30 din, orehi 120 din, jajčka 1,70 din, krompir 3 do 4 din

TRŽIČ

Solata 15 do 20 din, špinača 15 din, cvetača 20 din, korenček 10 do 12 din, česen 20 din, čebula 16 din, fižol 40 din, pesa 10 din, kumare 20 din, paradižnik 30 din, paprika 60 din, jabolka 8 do 12 din, češnje 30 din, pomaranče 12 do 13 din, limone 20 din, ajdova moka 8 din l, kaša 20 din l, surovo maslo 80 din, smetana 7,50 din mer., skuta 80 din, sladko zelje 15 din, kislo zelje 10 do 12 din, jajčka 1,70 do 2 din, krompir 6 din, novi 15 din

VSAK PETEK NA 4 STRANEH

kino · radio · televizija · križanka · od vsepovsod · družinski pomenki · s šolskih klopi · gorenjski kraji

kino

Kranj CENTER

27. maja amer. barv. komed. ZALJUBLJENI BOLNIČAR ob 16., 18. in 20. uri
28. maja amer. barv. komed. ZALJUBLJENI BOLNIČAR ob 16., 18. in 20. uri, premiera franc. barv. komed. RAZJEZIL SE BOM ob 22. uri
29. maja sovjet. barv. risanka GRBASTI KONJIČEK ob 10. uri, amer. barv. komed. ZALJUBLJENI BOLNIČAR ob 15., 17. in 19. uri, premiera ital.-jug. barv. filma SKRITI GREHI – JAVNE VRLINE ob 21. uri
30. maja franc. barv. komed. RAZJEZIL SE BOM ob 16., 18. in 20. uri
31. maja franc barv. komed. RAZJEZIL SE BOM ob 16., 18. in 20. uri
1. junija franc. barv. komed. RAZJEZIL SE BOM ob 16. in 18. uri, ob 20. uri nastopata NEDA UKRADEN in TOMISLAV IVČIĆ

Kranj STORŽIČ

27. maja ital. barv. CS pust. KARIBU S SEVERA ob 16., 18. in 20. uri
28. maja slov. barv. film PASTIRCI ob 10. uri, amer. barv. pust. AVTO CESTA NASILJA ob 16. in 20. uri, ital. barv. CS pust. KARIBU S SEVERA ob 18. uri
29. maja ital. barv. pust. KARIBU S SEVERA ob 14. in 18. uri, amer. barv. vohun. SALZBURŠKA ZVEZA ob 16. uri, premiera špan. barv. filma DIVJI LOVCI ob 20. uri
30. maja špan. barv. DIVJI LOVCI ob 16., 18. in 20. uri
31. maja špan. barv. DIVJI LOVCI ob 16., 18. in 20. uri
1. junija amer. barv. vohun. SALZBURŠKA ZVEZA ob 16., 18. in 20. uri
2. junija ital. barv. zgod. ZADNJI DNEVI POMPEJEV ob 16., 18. in 20. uri

Tržič

27. maja amer. barv. komed. UŽIVAJ ŽIVLJENJE, JERRY ob 18. in 20. uri
28. maja slov. barv. PASTIRCI ob 16. uri, amer. barv. komed. UŽIVAJ ŽIVLJENJE, JERRY ob 18. in 20. uri
29. maja nem. barv. vestern WINNETOU – 2. del ob 15., 17. in 19. uri
30. maja nem. barv. vestern WINNETOU – 2. del ob 18. in 20. uri
31. maja ital. barv. krim. UČITELJICA IN MAFIJA ob 18. in 20. uri
1. junija ital. barv. krim. UČITELJICA IN MAFIJA ob 18. in 20. uri
2. junija amer. barv. vohun. SALZBURŠKA ZVEZA ob 18. in 20. uri

KAMNIK DOM

28. maja amer. barv. voj. DVANAJST ŽIGOSANIH ob 17. in 19.30
29. maja amer. barv. voj. DVANAJST ŽIGOSANIH ob 16. in 18.30
30. maja amer. barv. vohun. SALZBURŠKA ZVEZA ob 18. in 20. uri
31. maja ital. barv. zgod. ZADNJI DNEVI POMPEJEV ob 18. in 20. uri
1. junija ital. barv. zgod. ZADNJI DNEVI POMPEJEV ob 18. in 20. uri
2. junija ital. barv. krim UČITELJICA IN MAFIJA ob 18. in 20. uri

Škofja Loka SORA

27. maja amer. barv. drama ŠOLA ŽIVLJENJA ob 18. in 20. uri
28. maja ital. barv. komed. TUDI ANGELI NORO VOZIJO ob 18. in 20. uri
29. maja ital. barv. komed. TUDI ANGELI NORO VOZIJO ob 18. in 20. uri
31. maja amer. barv. glasb. JANIS JOPLIN ob 20. uri
1. junija amer. barv. glasb. JANIS JOPLIN ob 18. in 20. uri
2. junija jug. barv. komed. VOJAKOVA LJUBEZEN ob 20. uri

Železniki OBZORJE

27. maja ital. barv. komed. TUDI ANGELI NORO VOZIJO ob 20. uri
29. maja japon. barv. fant. GODZILA PROTI MEGALONU ob 17. uri, amer. barv. drama ŠOLA ŽIVLJENJA ob 20. uri
1. junija ital. barv. pust. AFRIKA EXPRESS ob 20. uri

Jesenice RADIO

27. maja amer. barv. komed. SKRIVNO ŽIVLJENJE WALTERJA MITTYJA ob 17. in 19. uri
28. maja amer. barv. krim. GANGSTER LEPKE ob 17. in 19. uri
29. maja amer. barv. krim. GANGSTER LEPKE ob 17. in 19. uri
30. maja amer. barv. komed. CIRKUS Z JERRYJEM ob 17. in 19. uri
31. maja amer. barv. komed. CIRKUS Z JERRYJEM ob 17. in 19. uri
1. junija amer.-špan. barv. CS vestern PLAČANEC INDIO BLACK ob 17. in 19. uri

Jesenice PLAVŽ

27. maja ital.-špan. barv. vestern REKA ZLOBNEGA ČLOVEKA ob 18. in 20. uri
28. maja amer. barv. komed. CIRKUS Z JERRYJEM ob 18. in 20. uri
29. maja amer. barv. komed. CIRKUS Z JERRYJEM ob 18. in 20. uri
30. maja amer. barv. krim. GANGSTER LEPKE ob 18. in 20. uri
31. maja amer. barv. krim. GANGSTER LEPKE ob 18. in 20. uri
2. junija amer. barv. komed. SKRIVNO ŽIVLJENJE WALTERJA MITTYJA ob 18. in 20. uri

Dovje-Mojstrana

28. maja ital. barv. krim. ČLOVEK Z ULICE DELI PRAVICO ob 19. uri
29. maja amer. barv. CS vestern ZAGRIZI V KROGLO ob 19. uri

Kranjska gora

28. maja amer. barv. CS vestern ZAGRIZI V KROGLO ob 20. uri
29. maja amer. barv. drama ISKALA JE SREČO ob 20. uri
1. junija amer. barv. komed. CIRKUS Z JERRYJEM ob 20. uri

Radovljica

27. maja amer. barv. krim. komed. VABILO NA VEČERJO Z UMOROM ob 20. uri
28. maja amer. barv. MOJA SLADKA DAMA ob 18. uri, amer. barv. vohun. TRIJE KONDORJEVI DNEVI ob 20. uri
29. maja amer. barv. risani ROBIN HOOD ob 10. uri, amer. barv. krim. komed. VABILO NA VEČERJO Z UMOROM ob 16. uri, amer. barv. vohun. TRIJE KONDORJEVI DNEVI ob 18. uri, amer. barv. MOJA SLADKA DAMA ob 20. uri
30. maja amer. barv. krim. komed. VABILO NA VEČERJO Z UMOROM ob 20. uri
31. maja amer. barv. MOJA SLADKA DAMA ob 20. uri
1. junija amer. barv. vohun. TRIJE KONDORJEVI DNEVI ob 20. uri
2. junija franc. barv. STANJE V REDU ob 20. uri

Bled

27. maja ital. barv. vestern TIHI MAŠČEVALEC ob 20.30
28. maja amer. barv. risani ROBIN HOOD ob 18. uri, amer. barv. ROLERBALL ob 20.30
29. maja ital. barv. vestern TIHI MAŠČEVALEC ob 16. uri, amer. barv. ROLERBALL ob 18. uri, amer. barv. ČLOVEK IN MAČEK ODKRIVATA AMERIKO ob 20.30
30. maja amer. barv. vohun. TRIJE KONDORJEVI DNEVI ob 20.30
31. maja amer. barv. krim. komed. VABILO NA VEČERJO Z UMOROM ob 20.30
1. junija amer. barv. MOJA SLADKA DAMA ob 20.30
2. junija amer. barv. krim. komed. VABILO NA VEČERJO Z UMOROM ob 20.30

POROČILI SO SE

V KRANJU

Urbančič Jurij in Sajovic Matilda, Dobrin Janez in Murnik Kristina, Bizjak Janez in Markun Helena, Furlan Darko in Petrovič Ema, Bukovnik Danilo in Gajšek Marija, Florjančič Stanislav in Cotman Danica, Kozjek Janez in Rakovec Olga, Dorja Franc in Breška Zalka, Satler Drago in Podobnik Cilka, Grobovšek Igor in Anžič Viktorija, Voršič Martin in Koželj Lidija, Kljajić Milanko in Krivec Slavica, Randjelović Miroslav in Bošković Gorica

V TRŽIČU

Škaper Bogdan in Barber Marjeta, Dolinar Stanislav in Kavčič Marija, Avramović Nikola in Šober Darinka, Korenč Jožef in Otoničar Marija

UMRLI SO

V KRANJU

Juvan Franc, roj. 1900, Naglič Frančiška, roj. 1898, Červ Ana, roj. 1899, Ergotić Mijo, roj. 1928, Slapar Franc, roj. 1886, Gosar-Eržen Frančiška, roj. 1896, Kokalj Angela, roj. 1898, Stupnikar Alojzija, roj. 1888

V TRŽIČU

Faland Sebastijan, roj. 1893, Herak Matjaž, roj. 1976, Hafner Terezija, roj. 1906, Osman Elver, roj. 1948

loterija

Srečke s končnicami	so zadele dobitek N-din	Srečke s končnicami	so zadele dobitek N-din
10	30	244	100
20	30	63024	1.000
00	40	15774	1.000
540	80	69814	2.000
16160	2.000	551844	10.000
05350	5.000	321044	50.000
336410	10.000		
121	80	5	20
96361	1.000	15695	1.000
68861	1.000	19135	1.000
101121	10.000	114725	10.000
282091	10.000	117225	10.000
403031	10.000	542235	10.000
522821	10.000		
		786	200
72	50	1366	500
22	70	157536	10.000
46062	1.000	539966	10.000
59582	1.000		
691382	10.000	7	20
199092	100.000	05397	1.000
289312	400.000	06297	1.000
		93677	1.000
		531537	10.000
23	40		
43	50		
4773	500	88	30
31363	1.000	98	40
70853	1.000	438	80
75433	1.000	878	100
71843	2.000	52468	1.000
11623	5.000	92748	5.000
059173	10.000	405368	10.000
		480638	10.000
14	30		
24	30	1709	400
84	30	6319	400
94	40	64879	2.000
04	50	311909	10.000

marta odgovarja

Alenka iz Kranja – V pismu prilagam vzorec blaga, iz katerega bi rada imela bluzo. Nosila bi jo predvsem h kavbojkam. Stara sem 17 let, visoka 166 cm, tehtam pa 55 kg.

Marta – Bluza je spuščenega, širšega kroja. Sega čez boke. Ima visok manjši ovratnik, zapenja pa se spredaj. Rokava so dolga in jih lahko tudi zavihate. Bluza ima dva žepa. Nosite spuščeno ali s pasom.

Nasveti

– Ko umivate okna, lahko dodate vodi nekaj kisa ali šampona, pa bodo stekla bleščeče čista.

– Ostanke dušenega riža ne zavržemo: shranimo jih do drugega dne, ko riž dodamo juhi iz kocke.

– Če imate grobo kožo in suhe lase brez sijaja, pomaga uživanje vitamina A v oljni raztopini.

– Stare raskave obešalnike ni treba zavreči: preoblečemo jih s samolepilno tapeto, ali jih oblečemo v tulce iz ostankov blaga, ali pa jim preobleke nakvačkamo.

– Električni štedilnik čistimo, ko se povsem ohladi. Mlačna voda in sredstvo za pomivanje posode mu bosta spet vrnila lesk, trdovratnejše madeže pa odstranimo z ostro gobo. Pečico čistimo vedno takoj po uporabi: če pa se lotevamo že dokaj zastarane umazanije v pečici, jo omehčajmo tako, da postavimo v pečico lonec vrele vode

– Blatne madeže očistimo z volnenih stvari tako, da pustimo blato osušiti, nato pa madež previdno skrtačimo. Oblačila iz svile, lanu in bombaža operemo, zadnji vodi pa dodamo žlico amonijaka in še enkrat splahnemo. Blatni madež iz usnja skrtačimo potem, ko se je popolnoma osušil.

Dušena jabolka

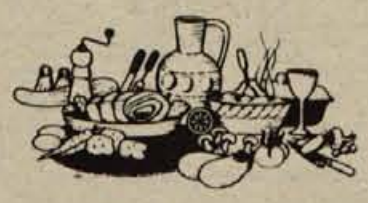

Potrebujemo: 1 kg jabolk, 3/8 l belega vina (lahko pol vina pol vode), 2 žlici sladkorja, sok 1 limone, košček cimetove skorjice, 1/8 l sladke smetane in vanilin sladkor.

Neolupljena jabolka zrežemo na kolobarje, peščišča jim izdolbemo. Zavremo vino s sladkorjem in dodamo limonin sok ter cimetovo skorjico. Vložimo jabolka in počasi dušimo nekaj minut, da se zmehčajo. Odstavimo z ognja in ohladimo v mrzli vodi. Že hladna jabolka preložimo v skledo in potisnemo za pol ure v hladilnik. Preden ponudimo, jabolka okrasimo s stepeno smetano, ki smo jo sladkali z vanilin sladkorjem.

Oznake za nego

Tako tkanine kot že izdelana oblačila imajo običajno oznake posebej zapisane na kartonu, kako jih je treba pravilno negovati. Kartonček pa večkrat odvržemo, ne da bi posebej pogledali iz česa je narejeno oblačilo in kako ga je priporočljivo prati, likati itd. Če se zmotimo in likamo s prevročim likalnikom pretežno sintetično tkanino ali če peremo oblačilo, ki prenese le kemično čiščenje, potem nas take izkušnje uče, da si je dobro ogledati priporočila proizvajalca na že omenjenem kartončku. Včasih pa so te oznake manj razumljive, zato poglejmo nekaj glavnih.

1. Koritce s številko pomeni, na katerem programu v pralnem stroju lahko peremo oblačilo in pa maksimalno temperaturo vode, če oblačilo peremo ročno.

2. Prečrtano koritce pomeni, da oblačilo ni za pranje.

3. CL v trikotniku pomeni, da lahko oblačilo peremo tudi s praškom, ki vsebuje klor.

4. Prečrtan triktornik opozarja, da za pranje niso dovoljena sredstva, ki vsebujejo klor.

5. Likalnik s pikicami pomeni, kakšna temperatura je dovoljena pri likanju: ena pika pomeni nizko temperaturo, dve srednjo, vse tri pa visoko temperaturo. Če ima likalnik zapisano temperaturo v številkah, se pač ravnamo po tem.

6. Prečrtan likalnik – likanje ni dovoljeno.

7. Krog je znak za kemično čiščenje, črka v krogu pa pomeni kemično sredstvo, s katerim lahko čistimo. V kemični čistilnici morda opozorimo osebje, s kakšnim čistilom se lahko čisti naše oblačilo.

8. Prečrtan krog – kemično čiščenje ni dovoljeno.

Preveč udobno ni zdravo

Življenje postaja vse bolj udobno. Večino stvari opravljamo domala brez fizičnega napora: namesto stopnic uporabljamo dvigalo, namesto da pešačimo, se vozimo z avtomobilom, gospodinjska dela opravljamo s stroji. Vse to nas seveda prav tako utruja, vendar pa se ne znamo sprostiti: zavalimo se pred televizor in tako pozabimo na dnevne skrbi. Pri tem pa nam neopazno zraste maščoba na trebuhu, na sedalu, če moramo slučajno hitro stopiti, da ujamemo avtobus, nam domala poide sapa, če pa moramo brez dvigala v tretje nadstropje, se še pol ure kasneje držimo za srce. Kaj je narobe?

Iz bombažnega krepa je sešita takšnale obleka za vroče dni; primerna najbolj za mlada dekleta. V zgornji rob napeljemo nekaj vrst drobne elastike, spodaj zarobimo in obleka je gotova. Če pa obleko potisnemo do pasu, je nastalo dolgo krilo, ki na počitnicah tudi prav pride.

Telo je sposobno prilagoditi se naši vsakodnevni aktivnosti: če lenarimo in ne porabljamo sproti energije, jo bo seveda naše »ekonomično misleče« telo vskladiščilo. Tako obteženi se bomo še težje ogreli za kakšen dodaten telesni napor. Ko pa nas bodo težave s srcem opozorile (ali pa vsaj prekomerna teža), da moramo nekaj storiti za zdravje, se bomo spraševali, kaj vendar, saj imamo vendar osem ur dela na dan dovolj in še preveč. Nekateri zdravniki so prepričani, da lahko vsak dan veliko storimo za svoje zdravje le tako, če smo tako aktivni, da se preznojimo. Če ne opravljamo takšnega dela, da bi se pri tem lahko preznojili, razen v vročini seveda, si poizkušajmo najti kaj takega za prosti čas, pri čemer se bomo utrudili, vendar do določene mere, brez pretiravanja. Utrujenost, ki se nas loti na primer po koncu teka ali ko se vrnemo z izleta, je prijetna. To prav gotovo vemo. Če pa smo po takšni aktivnosti na smrt utrujeni, potem je z našim zdravjem prav gotovo nekaj zelo narobe. Seveda smo lahko tudi zelo utrujeni, če smo močno pretiravali in nismo aktivnosti prilagodili našim letom, zmožnostim in potrebam; če ne vzdržujemo stalne kondicije, potem se jasno ne bomo pridružili recimo alpinistični odpravi v visoke gore, ko pa nam bodo moči pošle že ob vznožju. Če smo se precej zanemarili glede vzdrževanja telesne kondicije, je treba začeti postopoma, brez pretiravanj, toda vztrajno.

V zadregi

Nekega dne sva se z mamico zopet prepirali zaradi brisanja posode. Tega namreč sploh nočem delati.

»Da bo vse pobrisano, ko se vrnem!« mi je ukazala po dolgem prepiru ter zaloputnila z vrati. »Fuj,« si mislim, »prav zanima me, kolikokrat jo je ona pobrisala. »Toda vseeno sem zgrabila cunjo in začela brisati. »Ko bom velika, bom imela stroj, ki bo pomival in brisal posodo!«

Iz premišljevanja me prebudijo črepinje kavne skodelice. Oblila me je zona in postalo me je strah. »Le kaj bo rekla?« sem takoj pomislila. Pobrala sem črepinje, jih dala na mizo ter do konca pobrisala posodo. Nato sem stekla v klet po lepilo ter začela lepiti. Kar lepo mi je uspelo, le en košček je manjkal. Po dolgem iskanju sem ga našla pod mizo. Zlepila sem še to in skodelico spravila. Pristavila sem vodo za kavo, kajti vedela sem, da se bo mamica vsak čas vrnila.

In res; v tem trenutku je pozvonilo. Mami je stopila v kuhinjo. »No, lepo. Pa si jo le pobrisala,« mi je izzivalno dejala. »Boš kavo?« sem jo vprašala. Po nerodnosti sem prijela ravno poškodovano skodelico, ki se mi je v roki razletela. Obe sva se do solz nasmejali.

Andreja Krabonja, 5. a r. osn. šole heroja Grajzerja, Tržič

Sonce

Sonce. Svetloba. Toplota. Vse bi izumrlo, rastline, živali, človek, če bi nenadoma ugasnilo. Koliko čudovitih barv se preliva po nebesni modrini, ko zahaja. Rdeča, bela, rumena, modra. Tako daleč, pa vendar tako blizu. Občutim njegovo toploto. Pa poletje, kopanje, počitnice ... Ne morem si predstavljati teme, če bi sonce nekega jutra ne vzšlo. Metulji bi zmedeno iskali cvetove, žabe bi nemirno kvakale, rastline ne bi vedele, kdaj naj odpro svoje krone. Tema. Strašno. Tako pa je lepo, da imamo sonce, luč našega življenja. Saj je živeti tako lepo.

Irena Mlakar, 8. a r. osn. šole A. T. Linharta, Radovljica

V ponedeljek, 23. maja, je okoli 250 predšolskih otrok, učencev in dijakov kranjskih vzgojnovarstvenih ustanov, osnovnih in poklicnih šol slikalo na asfaltu v novem naselju na Planini. – Foto: F. Perdan

Zakaj so mame tako sitne?

Velika okna so se odpirala na prostran vrt. Hitro se je danilo in znova je začelo deževati. Pravo razkošje je bilo ležati v topli postelji in poslušati škrebljanje dežja. Vse moje lepe sanje pa je prekinila mama s klici iz kuhinje.

Mudilo se mi je. Ura je neusmiljeno hitela. Kar stoje sem spila kavo. Bala sem se, da ne bi zamudila pouka.

»Če bi četrt ure prej vstala, bi sedaj lahko v miru pojedla,« je rekla mama. »Saj nisem dojenček, že vem, kaj delam,« sem odvrnila tudi to pot. Mati je molčala. Čeprav je bil njen molk kratek in neopazen, me je obšlo bliskovito spoznanje, da nekaj ni prav.

Hitro sem vzela torbo in oblekla plašč. Ko sem bila že pri vratih, je prišla za menoj mama z dežnikom v roki. »Andreja, oblačno je, vsak čas lahko začne deževati. Vzemi dežnik!«

»Ne bodi sitna, mama, bom že sama vzela dežnik, če bo treba. Že tako sem pozna, ti me pa še zadržuješ. Le zakaj hočeš vedno ukazovati?« Zaloputnila sem z vrati in stekla po stopnicah. »Zakaj so mame tako sitne?« sem pomislila.

Čez nekaj mesecev je mama zbolela in zamenjala službo. Na delo se je odpravljala zgodaj zjutraj.

Nekega jutra sem spet hitela v šolo. Pozno je že bilo. Stekla sem po stopnicah. Stopila sem na pločnik in videla, da dežuje. Vrnila sem se po dežnik. Ko sem odprla vrata, mi je živo stopila pred oči podoba matere, ki drži v roki dežnik. Pri srcu me je zbodlo. Sedaj nimam nikogar, ki bi mi rekel: »Morda bo deževalo, vzemi dežnik.«

Andreja Krmelj, 8. d r. osn. šole Petra Kavčiča, Škofja Loka

TITO

Ime, ki ni le ime.
V njem so korenine današnje politike, današnje države Jugoslavije.
Ime, ki pomeni novo miselnost, ideje, ideologijo ...
Tito je večen. Večna je njegova politika, njegova miselnost, njegova osebnost ...

Romana Završnik, 8. a r. osn. šole Staneta Žagarja, Kranj

Vaški posebnež

Danes po vaseh ni več veliko posebnežev. O njih je včasih šel glas po vseh vaseh v okolici. Ostale so le še zgodbe, ki krožijo od človeka do človeka.

Eden takih posebnežev je bil tudi Jožef. Tudi sam sem ga poznal. Jožef je bil dober človek, zgubanega čela, oblečen v ponošene hlače in sivkasto belo srajco.

Hodil je po vaseh, igral na harmoniko in pri vaških gospodinjah prosil za kos kruha ali košček posušene slanine. Za plačilo pa je zvečer pri topli peči pripovedoval zanimive zgodbe iz svojega burnega življenja ali pa je zaigral kakšno ‚vižo'. Ko je odhajal, mu je gospodinja skrivaj stisnila v roko dinar ali dva.

Lepega zimskega večera je prišel tudi k nam. Ob dobrem vinu se mu je razvezal jezik in začel je pripovedovati:

»Grem proti poldnevu po cesti proti krčmi, kar se izza ovinka prikažeta dva žandarja. Jaz pa pod srajco ribe. Prikorakata do mene pa me vprašata, če vem, kdo lovi ribe. Ves rdeč v obraz odkimam. Onadva pa se s smehom na obrazu spogledata. Počasi odideta dalje. Slišim ju, kako se smejeta. Sežem za srajco, ojoj, prejoj – rib nikjer! Gledam, gledam, kar zadaj za pasom opazim – ribje repe. Tedaj pa me je že posilil smeh. Kar stresalo me je.«

Jožef je vedel povedati še veliko takih zgodb.

Zdi se mi škoda, da takih ljudi kot je bil Jožef, ni več. Ljudje živimo danes bolj moderno, nič več nam ni za smeh. Postali smo tujci drug drugemu.

Vendar pa Jožefa nismo pozabili. Po njegovi smrti so ga nekateri celo opisali v knjigah.

Franci Pogačnik, 5.a r. osn. šole Lucijana Seljaka, Kranj

Proslava na Orehku

Družbenopolitične organizacije in krajevna skupnost Orehek-Drulovka so v soboto, 21. maja, ob 17. uri pripravile v osnovni šoli na Orehku proslavo ob Titovih in partijskih jubilejih. Slavnostni govornik je bil Tine Zaletelj. Nastopili so učenci osnovne šole Orehek, oktet Sava Kranj, mladinci iz krajevne skupnosti in folklorna skupina osnovne šole Lucijana Seljaka.

Andrej Učakar, 3. r. osn. šole Lucijana Seljaka, Orehek

Spomini na vojno

Nekega jesenskega dne sem se s starši in teto Jero odpravila v bolnišnico Franjo. Bilo je ravno nekaj dni pred dnevom mrtvih. Tam je teta Jera obujala spomine na vojne dni.

Med vojno je bila partizanka. Nekega dne je bila huda bitka z Nemci. Teto Jero so ujeli in odpeljali v zapor v Begunje. Strašno so jo mučili. Kljub vsem bolečinam in strahotam ni ničesar izdala. Nemci so bili zato zelo jezni. Poslali so jo v še hujše koncentracijsko taborišče v Nemčijo. Tudi tam so jo hudo mučili, a je zdržala. Končno je dočakala svobodo. Ta dan se je s preživelimi vrnila v domovino.

Velikokrat je nam otrokom pripovedovala o prestalem trpljenju med vojno. Vsakokrat mi je ob tem zelo hudo.

Ko smo se odpravili iz bolnišnice Franje, smo odšli tudi na skupni grob tetinih soborcev. Tam smo prižgali sveče v njihov spomin, nato pa smo molče odšli.

Milana Čop, 5. a r. osn. šole bratov Žvan, Gorje

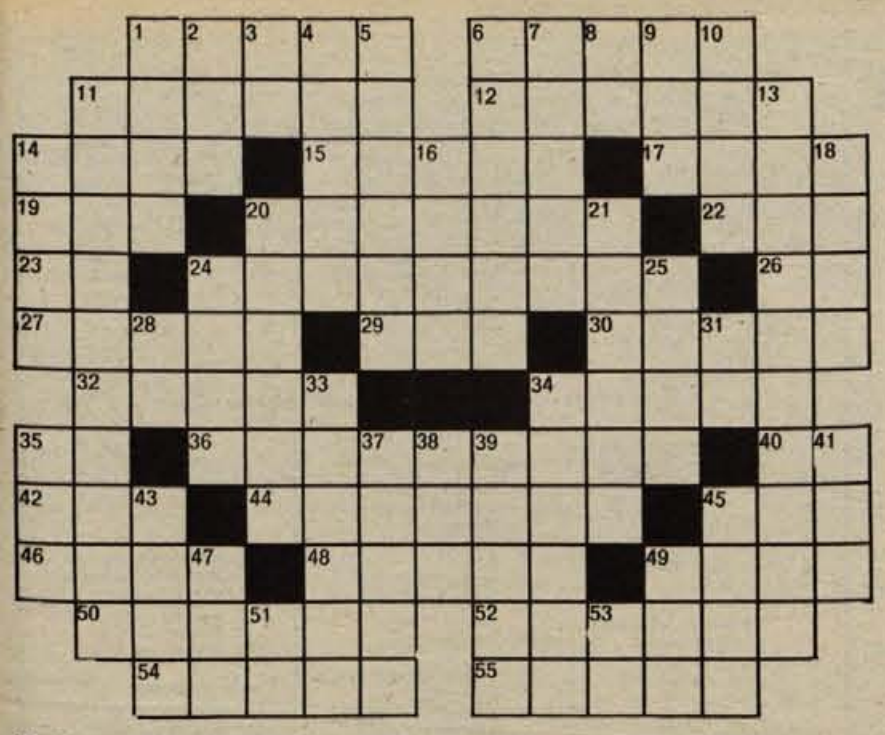

Vodoravno: 1. stalni tropski veter, ki piha v nižjih plasteh, v nasprotni smeri pa antipasat, 6. zapoved psu, naj kaj prinese, v trgovstvu vloga, delež družabnika, 11. v daljšo vrsto razvrščena, premikajoča se skupina, v časopisu stolpec, 12. francoski književnik, v času Ilirskih provinc knjižničar mesta Ljubljane in novinar, Charles, 14. vrhnje žensko oblačilo indijskih žena, 15. mesto ob Tržiški Bistrici, 17. najvišja gora v Karavankah, 19. konica, 20. kdor moti, 22. če, 23. avtomobilska oznaka za Bitolo, 24. monadologija, filozofski nauk po Leibnizu, 26. kratica za opus, opomba, 27. ime madžarskega pesnika romanopisca in historiografa iz Vojvodine Lebla, tudi prvi veliki knez Madžarov, začetnik dinastije Arpadovičev, 29. nordijska boginja morja, 30. vodilo, pravilo, predpis, 32. Avtonomna sovjetska socialistična republika Adžarska, 34. mediteransko mesto v slovenskem primorju pri Kopru, 35. Ivan Cankar, 36. skladatelj in pevec lastne skladbe, 40. kratica za Varnostni svet, 42. italijansko glavno mesto, 44. stavbenik, 45. medmet, ki izraža zadovoljnost pri domisleku, dognanju, najdenju, 46. znameniti grški junak pred Trojo, Ajant, 48. Industrija metalnih polizdelkov v Slovenski Bistrici, 49. glavo in trup povezujoči telesni del, 50. zdravilna gorska rastlina z rumenimi cveti, tinktura iz te rastline, 52. glavno mesto Kolorada v ZDA, 54. izdelovalec sit, 55. telička.

Navpično: 1. morsko pristanišče, luka, rabljeno v mnogih imenih, 2. vprašalnica mar, 3. avtomobilska oznaka za Sombor, 4. ime pesnika balad Aškerca, 5. v starogrški mitologiji podzemlje, spodnji svet, globok mračen prepad pod Hadom, 6. rumenkasta oljnata tekočina, ki se rabi zlasti za izdelavo barvil, 7. poprek, 8. Oskar Danon, 9. zver iz rodu mačk, 10. očetova ali materina sestra, 11. skopitev ljudi ali živali, to je odstranitev spolnih žlez, 13. rokovnjač, 14. stanovanjski prostor, izba, 16. ljudski izraz za svilo, 18. pokrit prostor za shranjevanje vozov, orodja, strojev, 20. strupena kača z verigi podobnimi lisami po hrbtu in rožičkom na glavi, 21. kdor opravlja cenzuro, 24. jezero v zahodnem delu Irske, 25. angleški prvak v biciklizmu, James, češki skladatelj, Karel, 28. kratica za post scriptum, pripis, 31. mednarodna avtomobilska oznaka za republiko Libanon, 33. grško-rimski stari vek, 34. pripadnik Italov, nekdanjih rodov v Italiji, 35. kratica za Irsko republikansko armado, 37. obor, živinska staja po planinah, 38. Aleksandar V. Petrović, 39. vbodljaji, 41. izdelek čebel, del satovja, 43. starorimski bog vojne, v astrologiji eden izmed velikih planetov sončnega sistema, 45. prostor, površina, 47. sanje, snovi, 49. Vasilij V. Kandinski, 51. Ivan Tavčar, 53. znak za kemično prvino nikelj.

Rešitev nagradne kržanke z dne 20. maja: 1. studio, 7. Amadis, 13. trpinka, 15. Gregorc, 16. AŽ, 17. mandarina, 19. VE, 20. vas, 22. čaršija, 23. cin, 24. anali, 26. akna, 27. urna, 28. lect, 30. etnolog, 32. Kamerun, 34. Aron, 35. Soma, 36. Isak, 38. Gvido, 41. ora, 42. grozota, 44. nab, 45. RV, 46. predikant, 48. NT, 49. diploma, 51. andante, 53. Intima, 54. kislež.

Prejeli smo 83 rešitev. Izžrebani so bili: 1. nagrado (70 din) dobi **Marija Bešter**, 64240 Radovljica, Roblekova 11; 2. nagrado (60 din) **Franc Soklič**, 64000 Kranj, M. Pijadeja 15; 3. nagrado (50 din) **Tanja Oven**, 64000 Kranj, Hrastje 3. Nagrade bomo poslali po pošti.

Rešitve pošljite do torka, 31. maja nanaslov: GlasKranj, Moše Pijadeja 1, z oznako Nagradna križanka. Nagrade: 1. 70 din, 2. 60 din, 3. 50 din.

ŠAHOVSKI KROŽEK

Prve poteze

Kombinacija

V začetku igre sta oba kralja na varnem, saj ju varuje vojska figur in kmetov. Toda z vsako igrano potezo lahko pozicijo oslabimo, postavimo figure nespretno in nasprotniku omogočimo, da nas s primernimi potezami matira. Iz tega lahko povzamemo naslednji sklep:

Vsaka poteza je lahko napaka, tako naša kot nasprotnikova. Te napake je treba poiskati, pozicijo študirati. Vendar nam sama ugotovitev napake še ne prinese zmage. Moramo jo izkoristiti, nasprotnika kaznovati za nepremišljenost.

To včasih ni enostavno. Potrebne so KOMBINACIJE. Poglejmo partijo:

MORPHY — N. N. N. (Pariz 1858)

1. e4	e5
2. Sf3	d6
3. d4	Lg4(?)
4. de5:	Lf3:
5. Df3:	de5:
6. Lc4	Sf6(?)
7. Db3	De7
8. Sc3	c6
9. Lg5	b5(?)
10. Sb5:!	cb5:
11. Lb5: +	Sbd7
12. 0-0-0	Td8
13. Td7:!	Td7:
14. Td1	De6
15. Ld7: +	Sd7:

Nespretno igro črnega v otvoritvi je beli izrabil za čim hitrejši razvoj svojih figur. Z menjavami pa je odstranil razvite figure nasprotnika. Dve črni figuri, trdnjava in lovec, sta trenutno izven igre in tudi kralj je izpostavljen. Sledi še sklepni udarec, ki je poučna kombinacija.

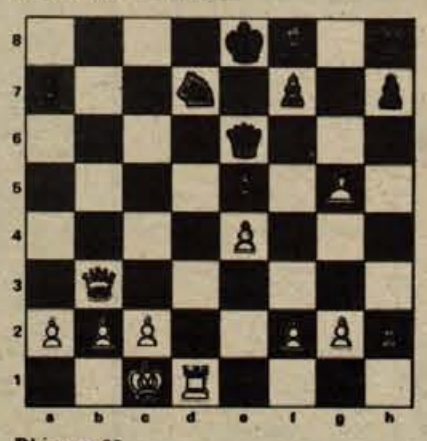

Diagram 30

Pozicija po 15. potezi črnega.

16. Db8 + ! Sb8:
17. Td8 mat

dr. S. Bavdek

GASILSKO DRUŠTVO POLJANE NAD ŠKOFJO LOKO PRIREDI

GASILSKO AVTO TOMBOLO

v nedeljo 29. maja 1977 ob 14. uri v POLJANAH

Glavni dobitki:

1. **OSEBNI AVTO ZASTAVA 750 LUX**
2. **OSEBNI AVTO ZASTAVA 750**
3. **UMETNIŠKA SLIKA ak. slikarja IVE ŠUBICA**
4. **TELICA SIMENTALSKE PASME 350 kg**
5. **HLADILNA SKRINJA LTH 380 l**
6. **PRENOSNI TELEVIZOR**
7. **ŠPORTNO KOLO ROG — ELITE SPECIAL**
8. **KOLO PONY**
9. **KOMPLET DVEH ODEJ IN PREGRINJAL**
10. **KOMPLET DVEH ODEJ IN PREGRINJAL IN ŠE NAD 200 DRUGIH DOBITKOV**

Tablice po 20.00 din so v predprodaji

PO TOMBOLI VELIKA

VRTNA VESELICA

Igra ansambel GORENJCI iz Radovljice s pevcema Francem KORENOM in Majdo KUNČIČ
Za pijačo in jedačo preskrbljeno!
Vabijo poljanski gasilci!

izbrali smo za vas

Za ljubitelje artičok so pri ŽIVILIH v GLOSUBU uvozili artičoke iz Italije, konzervirane v olju in slanici.
Cena: 15,43 din

Elegantno in zelo lepo izdelano moško obleko smo videli na mladinskem oddelku v GLOBUSU: površnik je drobno pepita, telovnik in hlače pa enobarvne, črne in rjave. Na voljo so velikosti 7/92 do 7/100.
Cena: 2270 din

Če pravkar odpravljate vašega najmlajšega v kolonijo in še nimate kopalnega plašča zanj, poglejte še na Kokrin otroški oddelek v GLOBUSU, kjer jih imajo iz mehkega frotirja v velikostih od 1 do 12 let. Živahnih barv in vzorcev so.
Cena: 139 — 189 din

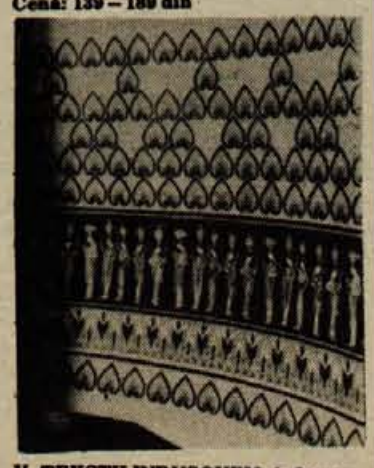

V TEKSTILINDUSOVEM informativno prodajnem centru v hotelu CREINA smo poslikali tale, z grško motiviko poslikan satinet, iz katerega si bomo sešile lepo poletno obleko — bordure so letos sila modne. Širina: 0,80 m
Cena: 32,62 za meter

Črtomir Zorec:

POMENKI O NEKATERIH KRAJIH RADOVLJIŠKE OBČINE

(21. zapis)

Čas je, da stopimo še v druge kraje radovljiške občine — ne recite pa, da sem se predolgo mudil v Begunjah; saj sem hotel le to, da ne bi ljudje pozabili na črne dneve, ki so jih morali prav tod preživljati tolikeri Gorenjci in Gorenjke.

OB DOBRUČI

To je potok — recimo mu kar rečica — ki izvira izpod Dobrče (1634m), teče kakih 7 km po lepi travnati dolini, se dotakne Dvorske vasi, Zgornjega in Spodnjega Otoka, se potem ozre na gosposko podvinsko graščino in hiti skozi Mošnje do Globokega, kjer se izlije v Savo.

No, pa naj še ta zapis ubere isto pot kot Dobruča! Seveda bo treba iti že iz Dvorske vasi (ki je svoje imenitno ime dobila pač zaradi dvorca v bližini) po lepi cesti skoro natanko proti jugu. K sreči se cesta drži potoka — zaiti ne moremo.

OTOK

Spodnji in Zgornji. Očitno je bil griček s cerkvijo nekoč pravi otok sredi vodnate ravnice. Rodovitne zemlje pa je le ozek pas.

S cerkvico sv. Janeza Krstnika na vzpetini nad vasjo Spodnjim Otokom je povezan zanimiv običaj: tu poldne zvone že ob enajstih. Zvedel sem za dve inačici izročila, ki sta dali osnovo temu prezgodnjemu zvonjenju. Prva pravi, da so ob turškem napadu zvonovi kar sami od sebe zazvonili. In da so se Turki tega tako prestrašili, da so na vrat na nos zbežali. Bilo je to menda natanko ob enajstih dopoldne. Druga pravljica govori, da so zvonovi ob turškem napadu res sami od sebe zazvonili — a da je bilo to le ljudem v opozorilo, naj se hitro razbeže in poskrijejo. — Kaj je res in če je sploh kaj resnice v teh pripovedih — kdo ve? Če že res ni, je pa lepo izmišljeno. Saj tako je z vsemi pripovedkami, ki jih preprosta srca rada poslušajo.

No, to s Turki pa bo le nemara delno res: okrog cerkve je bilo taborsko obzidje (je še ohranjeno), ki je varovalo kmečko rajo iz teh in bližnjih vasi pred Turki. Gospoda se je skrila v bolj trden »Podvinski turn«, ki ga listine omenjajo že leta 1331. (Prvotni podvinski gradič je bil sprva le utrjen stolp — odtod ono ime, Podvinski turn).

Pa tudi sicer je otoška cerkvica zanimiva. Na stenah v notranjščini so še dobro vidne freske, ki jih je slikal Jernej iz Loke (l. 1530). Tudi na vnanji strani cerkve je nekaj fresk taistega slikarja.

Na Spodnjem otoku so našli tudi protestantje gostoljubno streho. Očitno je, da so bili tudi kmečki ljudje vneti za novo vero, ki je obljubljala večjo pravičnost. Zato najbrž ne bo držalo, da so se za Lutrovo vero ogrevali le graščaki in drugi gosposki ljudje. Saj je bilo luteranstvo pravzaprav neke vrste revolucija, duhovni punt, upor proti krivicam in lažem.

IVAN MURNIK IN IVAN RESMAN

Dva pomembna slovenska moža sta bila tu rojena: narodni delavec, politik in publicist Ivan Murnik (1839—1913) je bil po poklicu pravnik, doma pa s Spodnjega Otoka. Murnik se je od svojega šefa in pesnika dr. Lovra Tomana navzel gorečega rodoljubja, ki ga je kot deželni poslanec in član državnih komisij lahko vselej učinkovito dokazoval. V pretežni meri pa je Murnik veljal za umnega gospodarstvenika. Kot tak se je v deželnem zboru tudi najbolj uveljavil.

Zgornji Otok je »rodil« pesnika Ivana Resmana (1848-1905), ki je svoje toplo občutene pesmi objavljal največ v Ljubljanskem zvonu. Izdal je tudi pesniško zbirko Moja deca (mišljene so seve njegove pesmi, ne otroci). Dosti je Resman napisal tudi drugačnih del: od potopisov do polemičnih političnih spisov. Nekaj njegovih pesmi je celo uglasbenih. Je pa tudi prevajal gledališka dela. Vsestranski, a nemirni duh. Leta 1868 je zaradi svoje narodne zavednosti moral celo v preiskovalni zapor. (Ker se je udeleževal protinemških demonstracij in ker je napisal pravila za skrivno narodno društvo.)

PRI LINTVERNU

Ko sem takole pred dnevi koračil od Zgornjega k Spodnjemu Otoku, sem pred hišo kovača Jakoba Kristana (Zg. Otok 14) kar obstal: na ozkem dvorišču je stal velik železen zmaj, delo Kristanovih otrok (sína in hčerke). Iz raznih odpadnih koscev železa, ki jih pri kovaču ne manjka, sta mlada umetnika zvarila res imenitno plastiko. Domiselno, solidno oblikovano in tudi po videzu prav presenetljivo kiparsko delo. Plastika resda spominja na Svetinova dela v železu, a zmaj pri Kristanovih je bolj zračen, rahel, skoro lahek, četudi je železen ... No, če so Svetinova dela v pretežni meri sestavljena iz ostankov orožja — potem je tale otoški zmaj bolj miroljubne narave, saj je v njem največ starih podkev, ki pa prinašajo srečo! In še to je treba reči: zmaj je nenavadno lično in čisto delo. Kot nalašč za čudovit okras na kakem javnem mestu, npr. v letoviškem parku. — Sicer pa mi ni znano, kaj načrtujejo glede zmaja. Sodim pa, da je to povsem nova zvrst naše naive, po tehniki in po motivu. — Upam, da bom zmaja z Otoka lahko v doglednem času prikazal tudi v sliki.

Oče Kristan mi je šegavo rekel, da se zdaj pri njegovi hiši ne pravi več »pri kovaču«, pač pa kar »pri lintvernu«.

od vsepovsod

Ena ura zakona za državljanstvo

26-letna Nemka je odpotovala v Španijo, kjer je želela napraviti kariero pri filmu. Vendar je za zaposlitev potrebovala špansko državljanstvo. Znašla se je, dala oglas, da išče ženina in že je bila poročena. Mož se je takoj po poročnem kosilu poslovil, Nemka pa je postala Španka. Čeprav je bila le eno uro zakonska žena.

Slika iz ribjih kosti

V samoborskem muzeju si lahko ogledate nenavadno sliko. Prikazuje pejsaž mesta Krapina, narejena pa je iz ribjih kosti. Slika je iz preteklega stoletja in je delo Ljudevita Gaja. Podobne slike, toda z drugačnimi motivi, hranijo v muzejih v Vukovaru in Iloku.

Je bil pilot lovec?

Na sarajevskem letališču se je letalo, ki je prileteto iz Zagreba, spuščalo na letališko stezo. Prav takrat pa je prek steze pritekel divji zajec in prišel pod kolesa letala. Letalu seveda ni bilo nič, ne da pa se to trditi za zajca. Zlobneži so ob tem pripomnili, da je pilot letala gotovo lovec in se ni mogel upreti skušnjavi, ko je zagledal zajca na stezi.

Orkan premikal vagone

Zgodilo se je že v prejšnjem stoletju in to leta 1893. Po Novski v Slavoniji je pustošila huda nevihta in veter je bil tako močan, da je premikal celo vagone. Vagone je dvignil v zrak in jih razmetal kot škatlice vžigalic. Podatke o tem dogodku je še sedaj moč najti v kroniki Novske. Najbrž pa vagoni takrat niso bili tako težki, kot so sedanji.

Ne poznajo sodišča

Prebivalci vasi Mulje pri Kotoru so od nekdaj znani kot ribiči, kapitani in pomorščaki. Slovijo pa tudi po svoji miroljubnosti in poštenosti. Pravijo, da ne vedo, kaj so razprtije in sodne razprave. O tem priča tudi podatek, da sodne dvorane v Kotoru že več kot dvesto let ni obiskal noben Muljanin.

Njegošev prstan

Na otoku Hvaru hranijo prstan Petra Petroviča Njegoša. Prstan je v lasti družine dr. Joze Avelinija. Njegov oče je prstan podedoval od matere, ona od svojega očeta, ta pa ga je dobil od samega Njegoša. Prstan je zlat in ima vgraviran napis in Njegošev monogram.

RADIO

28 SOBOTA

Prvi program

4.30 Dobro jutro
8.08 Glasbena matineja
9.05 Pionirski tednik
9.35 Mladina poje
10.15 Kdaj, kam, kako in po čem
11.03 Sedem dni na radiu
12.10 Godala v ritmu
12.30 Kmetijski nasveti: Ostanki starih hrastovih logov v vzhodni Sloveniji
12.40 Veseli domači napevi
13.30 Priporočajo vam
14.05 Iz dela Glasbene mladine Slovenije
14.25 S pesmijo in besedo po Jugoslaviji
15.30 Glasbeni intermezzo
15.45 S knjižnega trga
16.00 Vrtiljak
17.00 Studio ob 17.00
18.05 Gremo v kino
18.45 Zabaval vas bo ansambel Slavko Žnidaršič
19.35 Lahko noč, otroci
19.45 Minute z ansamblom Andrej Arnol
20.00 Spoznavajmo svet in domovino
21.15 Za prijetno razvedrilo
21.30 Oddaja za naše izseljence
23.05 S pesmijo in plesom v novi teden
0.30 Zvoki iz naših krajev
1.03 Vaš gost
2.03 Italijanska serenada
3.03 Glasbena skrinja
4.03 S popevkami v novi dan

Drugi program

8.00 Sobota na valu 202
13.00 Iz partitur velikih zabavnih orkestrov
13.33 Danes vam izbira
14.00 Odrasli tako, kako pa mi
14.20 Glasbeni drobiž od tu in tam
14.33 Z vami in za vas
16.00 Naš podlistek — I. Šorli: Črtica
16.15 Majhni zabavni ansambli
16.40 Glasbeni casino
17.40 S pevko Bisero Veletanlić
18.00 Vročih sto kilovatov
18.40 Partiture lahke glasbe
18.55 Minute za kulturo

Tretji program

19.05 C. Monteverdi: Kronanje Popeje — nov posnetek ansambla ljubljanske Opere
21.00 Vidiki sodobne umetnosti
21.15 Sobotni nočni koncert
23.55 Iz slovenske poezije

29 NEDELJA

Prvi program

4.30 Dobro jutro
8.07 Veseli tobogan
9.05 Še pomnite, tovariši
10.05 Nedeljska panorama lahke glasbe
11.15 Naši poslušalci čestitajo in pozdravljajo
13.20 Nedeljska reportaža
13.45 Obisk pri orkestru Radia Hessen
14.05 Nedeljsko popoldne
16.00 Zabavna radijska igra — W. Ecke: Srebrni buda
19.35 Lahko noč, otroci
19.45 Glasbene razglednice
20.00 V nedeljo zvečer
22.20 Skupni program JRT
23.05 Literarni nokturno — S. Mrožek: Otroci
23.15 Plesna glasba za vas
0.05 Serenada in pesnitev
0.30 Pop, rock, beat
1.03 Če še ne spite
2.03 Blues v pozni noči
2.30 Zvoki godal
3.03 Plošča za ploščo
3.30 V ljudskem tonu
4.03 Lahke note velikih orkestrov

Drugi program

8.00 Nedelja na valu 202
13.00 Cocktail melodij
13.33 Iz roda v rod
13.40 Zvoki iz studia 14
14.00 Pet minut humorja
14.05 Glasba ne pozna meja
15.00 Pet pedi
15.35 Instrumenti v ritmu
15.45 Naši kraji in ljudje
16.00 Z opereto po svetu
16.33 Melodije po pošti
18.40 V ritmu Latinske Amerike

Tretji program

19.05 Večerni glasbeni studio
20.35 Viktor Parma: Godalni kvartet
21.00 Naši znanstveniki pred mikrofonom
21.15 W. A. Mozart: odlomki iz opere Lucio Silla
23.00 Vaši priljubljeni skladatelji
23.55 Iz slovenske popevke

30 PONEDELJEK

Prvi program

4.30 Dobro jutro
8.08 Glasbena matineja
9.05 Pisan avet pravljic in zgodb
9.20 Izberite pesmico
9.40 Vedre melodije
10.15 Kdaj, kam, kako in po čem
11.03 Za vsakogar nekaj
12.10 Veliki revijski orkestri
12.30 Kmetijski nasveti: Vrtnarstvo
12.40 Pihalne godbe na koncertnem odru
13.30 Priporočajo vam
14.05 Pojo amaterski zbori
14.30 Naši poslušalci čestitajo in pozdravljajo
15.30 Melodije in ritmi z majhnimi ansambli
16.00 Vrtiljak
17.00 Studio ob 17.00
18.05 Iz tuje glasbene folklore
18.25 Zvočni signali
19.35 Lahko noč, otroci
19.45 Minute z ansamblom Franca Miheliča
20.00 Kulturni globus
20.10 Operna koncert
22.20 Popevke iz jugoslovanskih studiev
23.05 Literarni nokturno — J. Šmit: Pesmi
23.15 Za ljubitelje jazza

Drugi program

8.00 Ponedeljek na valu 202
13.00 Iz partitur velikih zabavnih orkestrov
13.33 Ponedeljkov križemkraž
13.55 Glasbena medigra
14.00 Na izvirih ljudskega glasbenega ustvarjanja
14.20 Z vami in za vas
16.00 Kulturni mozaik
16.05 Jazz na II. programu: Tone Janša
16.40 Za mladi svet
17.40 Godala v ritmu
18.00 Glasbeni cocktail
18.40 Lahka glasba slovenskih avtorjev

Tretji program

19.05 Snidenje s komornim zborom RTV Ljubljana
19.45 Trenutki z Bachom
20.35 Šest čeških plesov Bedricha Smetane
21.00 Kultura danes
21.15 Večeri pri slovenskih skladateljih
23.00 Iz domačega opernega arhiva
23.55 Iz slovenske poezije

31 TOREK

Prvi program

4.30 Dobro jutro
8.08 Glasbena matineja
9.30 Iz glasbenih šol: Moste Polje
10.15 Kdaj, kam, kako in po čem
11.03 Promenadni koncert
12.10 Danes smo izbrali
12.30 Kmetijski nasveti: Kakovostno seno je še vedno zelo pomembna krma
12.40 Po domače
13.30 Priporočajo vam
14.05 V korak z mladimi
15.30 Glasbeni mozaik majhnih ansamblov
16.00 Vrtiljak
17.00 Studio ob 17.00
18.05 Poletni sprehodi z našimi solisti
19.35 Lahko noč, otroci
19.45 Minute z ansamblom Bojan Adamič
20.00 Slovenska zemlja v pesmi in besedi
20.30 Radijska igra — K. Szakonyl: Kdo govori?
21.19 Zvočne kaskade
22.20 Jugoslovanska glasba
23.05 Literarni nokturno — G. Greene: Besedo ima obramba
23.15 Popevke se vrstijo
0.05 Dixieland parada
0.30 Popevke za vse
1.03 Vtisi in razpoloženja
2.03 Vaš gost
3.03 Majhni ansambli
3.30 Paleta akordov
4.03 Proti jutru

Drugi program

8.00 Torek na valu 202
13.00 Iz partitur velikih zabavnih orkestrov
13.33 Danes vam izbira
14.00 Radijska šola za višjo stopnjo: Ljubezen v svetovni književnosti
14.33 Z vami in za vas
16.00 Pet minut humorja
16.05 Moderni odmevi
16.40 Kiosk s ploščami
17.40 Z ansamblom Milan Ferlež
17.50 Ljudje med seboj
18.00 Lahka glasba na našem valu
18.40 Popevke slovenskih avtorjev

Tretji program

19.05 Poje mezzosopranistka Alenka Dernač-Buntova, pri klavirju Ljubo Rančigaj
19.30 Znanost in družba
19.45 Iz slovenske operne literature
20.35 Vsa zemlja bo z nami zapela
21.00 Dvignjena zavesa
21.20 Koncertna srečanja
23.00 Sezimo v našo diskoteko
23.55 Iz slovenske poezije

1 SREDA

Prvi program

4.30 Dobro jutro
8.08 Glasbena matineja
9.05 Za mlade radovedneže
9.25 Zapojmo pesem
9.40 Aktualni problemi marksizma
10.15 Kdaj, kam, kako in po čem
11.03 Po svetu glasbe
12.10 Veliki zabavni orkestri
12.30 Kmetijski nasveti: Vrt v juniju
12.40 Pihalne godbe
13.30 Priporočajo vam
14.05 Ob izvirih ljudske glasbene umetnosti
14.30 Naši poslušalci čestitajo in pozdravljajo
15.30 Glasbeni intermezzo
15.45 Spomini in pisma — M. Taučar: Utrinki
16.00 Loto vrtiljak
17.00 Studio ob 17.00
18.05 Pesmi borb in zmag
18.30 Improvizacije in lirične skladbe
19.35 Lahko noč, otroci
19.45 Minute z Ljubljanskim jazz ansamblom
20.00 Glasbeni večeri RTV Ljubljana
22.20 S festivalov jazza
23.05 Literarni nokturno — Mao Ce Tung: Misli
23.15 Revija jugoslovanskih pevcev zabavne glasbe
0.05 Kitara in klavir
0.30 Za pozne plesalce
1.03 Zaprite oči in poslušajte
2.03 Note v ritmu
2.30 Operne arije
3.03 Vaš gost
4.03 Lahke note velikih orkestrov

Drugi program

8.00 Sreda na valu 202
13.00 Iz partitur velikih zabavnih orkestrov
13.33 S solisti in ansambli JRT
14.00 Radijska šola za srednjo stopnjo: Izumirajoča vas Predgrad
14.25 Z vami in za vas
16.00 Tokovi neuvrščenosti
16.10 Lahke note
16.40 Iz slovenske produkcije zabavne glasbe
17.40 Tipke in godala
18.00 Progresivna glasba
18.40 Srečanja melodij

Tretji program

19.05 Večerni concertino
20.00 Sodobna vokalna glasbena ustvarjalnost slovenskih skladateljev: Uroš Krek
20.35 Recital sopranistke Mady Mesplè
21.30 Minute solistične glasbe
21.40 Sodobni literarni portret: Robert Pearsing
22.00 Razgledi po sodobni glasbi
23.05 Iz komorne glasbe Primoža Ramovša
23.55 Iz slovenske poezije

2 ČETRTEK

Prvi program

4.30 Dobro jutro
8.08 Glasbena matineja
9.05 Radijska šola za višjo stopnjo: Ljubezen v svetovni književnosti
9.35 Slovenski mali vokalni ansambli
10.15 Kdaj, kam, kako in po čem
11.03 Uganite, pa vam zaigramo po želji
12.10 Zvoki znanih melodij
12.30 Kmetijski nasveti: Čuvanje vina preko poletja
12.40 Od vasi do vasi
13.30 Priporočajo vam
14.05 Stari skladatelji — mladi poslušalci
14.40 Enajsta šola
15.30 Melodije in ritmi z majhnimi ansambli
16.00 Vrtiljak
17.00 Studio ob 17.00
18.05 Iz repertoarja altistke Nade Puttar Gold in basista Ladka Koroška
19.35 Lahko noč, otroci
19.45 Minute z ansamblom Jože Kampič
20.00 Četrtkov večer domačih pesmi in napevov
21.00 Literarni večer
21.40 Lepe melodije
22.20 Minute z Bartokom — iz njegove solistične literature
23.05 Literarni nokturno — K. Tucholsky: Gospod vedrenjak
23.15 Paleta popevk in plesnih ritmov
0.05 Lahka kri
0.30 Pop, rock, beat
1.03 Z opernega in koncertnega odra
2.03 Vaš gost
3.03 Jazz s plošč
3.30 Nepozabne popevke
4.03 Proti jutru

Drugi program

8.00 Četrtek na valu 202
13.00 Iz partitur velikih zabavnih orkestrov
13.33 Danes vam izbira
14.00 Aktualni problemi marksizma
14.20 Mehurčki
14.33 Z vami in za vas
16.00 Tam ob ognju našem
16.15 Instrumenti v ritmu
16.40 Top albumov
17.40 S Plesnim orkestrom RTV Ljubljana
18.00 Čustveni svet računalnika Ruperta
18.40 Z velikimi zabavnimi orkestri

Tretji program

19.05 Spored jugoslovanskih zborov
19.30 Zunanjepolitični feljton
19.45 M. Musorgski: odlomki iz opere Boris Godunov
20.35 Vprašanja telesne kulture
20.40 Dubrovniške poletne igre 1976
21.32 J. Haydn: Godalni kvartet v g-molu, »Kvartet jezdecev«
22.00 Glasbeni klub
23.55 Iz slovenske poezije

3 PETEK

Prvi program

4.30 Dobro jutro
8.08 Glasbena matineja
9.05 Radijska šola za nižjo stopnjo: Kaj je pogum
9.30 Iz glasbene tradicije jugoslovanskih narodov in narodnosti
10.15 Kdaj, kam, kako in po čem
11.03 Po Talijinih poteh
12.10 Z orkestri in solisti
12.30 Kmetijski nasveti: Osmukači in osmukanec
12.40 Pihalne godbe
13.30 Priporočajo vam
13.50 Človek in zdravje
14.05 Glasbena pravljica: Čarodejne orglice
14.22 Naši umetniki mladim poslušalcem
14.30 Naši poslušalci čestitajo in pozdravljajo
15.30 Napotki za turiste
15.35 Glasbeni intermezzo
15.45 Naš gost
16.00 Vrtiljak
17.00 Studio ob 17.00
18.05 Mesta prijatelji
19.35 Lahko noč, otroci
19.45 Minute z ansamblom Borisa Franka
20.00 Stop pops 20
21.15 Oddaja o morju in pomorščakih
22.20 Besede in zvoki iz logov domačih
23.05 Literarni nokturno
23.15 Jazz pred polnočjo: Violin Summit
0.05 Ples do enih
1.03 A. Dvorak: Godalni kvartet v d-molu, op. 34
1.30 Nočni znanci
2.03 Mojstri jazza: Maynard Ferguson
2.30 Revija popevk
3.03 Minute z Mozartom
3.30 Paleta akordov
4.03 Majhni ansambli

Drugi program

8.00 Petek na valu 202
13.00 Iz partitur velikih zabavnih orkestrov
13.33 Zvoki dežel ob mediteranu
14.00 Radijska šola za nižjo stopnjo: Kaj je pogum
14.25 Z vami in za vas
16.00 Prometni leksikon
16.05 Vodomet melodij
16.40 S popevkami po Jugoslaviji
17.40 Odmevi z gora
17.50 Prijetni zvoki
18.00 Stereo jazz
18.40 Glasba za vsakogar

Tretji program

19.05 Radijska igra — M. Kmecl: Intervju
20.07 Vrisk in smeh — iz slovenske solistično-komorne literature
20.15 Z jugoslovanskih koncertnih odrov
22.00 V nočnih urah
22.30 Mednarodna radijska univerza
22.40 Iz manj znane operne literature
23.55 Iz slovenske poezije

TELEVIZIJA

28 SOBOTA

TV Ljubljana

8.00 Colargol
8.15 Deklica Delfina in lisica Zvitorepka
8.30 V znamenju dvojčkov: Lisica gostiteljica ali o premetenem zajčku
8.50 A. Ingolič: Mladost na stopnicah — nadaljevanka
9.20 Človek in zemlja — serija
9.50 Izbira študija in poklica: Strojništvo
10.20 Kadar čez gozdove rjovejo viharji (ob 35-letnici smrti Toneta Tomšiča)
11.00 G. Prosperi: Michelangelovo življenje — nadaljevanka
14.00 Vilnius: evropsko prvenstvo v gimnastiki za moške — prenos (IV)
15.35 Nogomet Sloboda: Partizan — prenos iz Tuzle (Sa)
17.35 Obzornik
17.50 Diverzanti — jugoslovanski film
19.15 Risanka
19.30 TV dnevnik
19.50 Tedenski zunanjepolitični komentar
20.00 TV žehtnik
20.35 Letujte z nami
20.45 Za dolar več — italijanski film
22.45 TV dnevnik
23.05 625
23.25 Evropsko prvenstvo v gimnastiki za moške — posnetek

Oddajniki II. TV mreže

14.00 Vilnius: evropsko prvenstvo v gimnastiki za moške — prenos
19.30 TV dnevnik
20.00 Sodobniki: Marko Čelebonović
20.30 Glasba takšna in drugačna
21.15 24 ur
21.25 Športna sobota
21.40 Evropsko prvenstvo v gimnastiki za moške

TV Zagreb

10.00 TV v šoli
15.30 Poročila
15.35 Nogomet Sloboda: Partizan
17.35 TV koledar
17.45 Plus pet
18.45 Prijatelji glasbe
19.30 TV dnevnik
20.00 TV žehtnik
20.35 Elektra — film
22.30 TV dnevnik
22.50 Zabavno glasbena oddaja

29 NEDELJA

TV Ljubljana

8.20 Poročila
8.25 Za nedeljsko dobro jutro: Savski val
8.40 625
9.00 A. J. Cronin: Zvezde gledajo z neba — nadaljevanka
9.50 Sezamova ulica
10.50 Križem kražem
11.00 Morda vas zanima: Sreča na vrvici
11.30 Kmetijska oddaja (Bg)
12.15 Poročila
12.30 Vilnius: evropsko prvenstvo v gimnastiki — prenos in posnetek (IV)
15.30 Speedway v Krškem — prenos, vmes Poročila
17.00 TV žehtnik
17.35 Operacija Amsterdam — angleški film
19.15 Risanka
19.30 TV dnevnik
19.50 Tedenski gospodarski komentar
20.00 M. Savić: Morava 76 — nadaljevanka
21.00 Zibelka evropske civilizacije
21.45 TV dnevnik
22.00 Športni pregled (Bg)

Oddajniki II. TV mreže

16.10 Nedeljsko popoldne
19.30 TV dnevnik
20.00 Večer s pesnikom
20.45 24 ur
21.05 Dolge počitnice — film

TV Zagreb

9.50 Poročila
10.00 Otroški spored
11.00 Narodna glasba
11.30 Kmetijska oddaja
13.50 Gledalci in TV
14.20 Mladinsko srečanje
15.20 Levinja Elza
16.10 Nedeljsko popoldne
19.30 TV dnevnik
20.05 Več kot igra
21.10 Ovce, vino in morje
21.40 TV dnevnik
22.00 Športni pregled

30 PONEDELJEK

TV Ljubljana

17.05 Glasbeni ciciban: Izlet v naravo
17.20 Človek in zemlja — serija
17.50 Obzornik
18.05 Zdravilo, človekov prijatelj in sovražnik
18.30 Dogovorili smo se
18.45 Mladi za mlade (Sk)
19.15 Risanka
19.30 TV dnevnik
20.00 S. Pavić: Strel v hrbet — drama TV Beograd
21.20 Kulturne diagonale
22.05 TV dnevnik
22.20 Mozaik kratkega filma: SKOJ v Bečeju

Oddajniki II. TV mreže

17.15 TV dnevnik
17.35 TV koledar
17.45 Slavno vojskovanje — serija
18.00 Živel je car
18.15 Knjige in misli
18.45 Mladi za mlade
19.30 TV dnevnik
20.00 Športna oddaja
20.30 Aktualna oddaja
21.00 Poročila
21.10 Zadnji bojevnik — film

TV Zagreb

do 20.00 isto kot na odd. II. TV mreže
20.00 K. Klarić: Samec — TV drama
21.20 Kultura v objektivu
22.05 Moj prvi delovni dan — dokum. film
22.25 TV dnevnik

31 TOREK

TV Ljubljana

17.00 V znamenju dvojčkov: Prevzetni medved
17.20 Pan Tau
17.50 Obzornik
18.05 Jugoslovanska folklora: Zapisi Petra Vukosavljevića
18.35 TV trimski test
19.15 Risanka
19.30 TV dnevnik
20.00 Oči kritike
20.40 I. Bergman: Prizori iz zakonskega življenja — nadalj.
21.35 Glasbeni magazin
21.50 TV dnevnik

Oddajniki II. TV mreže

17.35 Zagrebška kronika
17.50 Košarka Jugoslavija : ZDA — prenos
19.30 TV dnevnik
20.00 S. Lenz: Domišljija — TV drama
20.55 24 ur
21.15 Mladinski jazz klub
21.45 Znanost
22.30 Evropsko prvenstvo v boksu — posnetek iz Halleja

TV Zagreb

17.15 TV dnevnik
17.35 TV koledar
17.45 Ta čudni živalski svet
18.15 Dokumentarni film
19.30 TV dnevnik
20.00 Aktualna oddaja
20.50 Akcije
21.00 Vreži njeno ime s ponosom — film
22.30 TV dnevnik

1 SREDA

TV Ljubljana

16.50 Deklica Delfina in lisica Zvitorepka
17.05 Ukročeno oko — serija
17.35 Obzornik
17.50 Spekter
18.25 Glasba takšna in drugačna
19.15 Risanka
19.30 TV dnevnik
20.00 Film tedna: Umor iz usmiljenja — vzhodnonemški film
21.40 Včeraj, danes, jutri: Evropa v naših rokah — Velika Britanija
22.25 TV dnevnik

Oddajniki II. TV mreže

17.45 Evropsko prvenstvo v boksu — posnetek iz Halleja
18.30 TV novice
18.45 Narodna glasba
19.30 TV dnevnik
20.00 Kino-Oko
23.00 24 ur

Zagreb

17.15 TV dnevnik
17.35 TV koledar
17.45 Daljnogled
18.15 Vesoljska biologija
18.45 Narodna glasba
19.30 TV dnevnik
20.00 Prosta sreda, vmes TV dnevnik

Sergio Leone je svojevrsten ustvarjalec, ki je posvetil svoj talent izključno najprej spektaklom, nato pa vesternom. Ko je bil ameriški vestern v najhujši krizi, se je pojavil Leone s svojimi »dolarskimi« filmi v italijansko-nemško-španski koprodukciji. Najprej je posnel film Za prgišče dolarjev, takoj po njem pa ZA DOLAR VEČ, s katerim se je proslavil po vsem svetu.

Film predstavlja dva revolveraša, ki se preživljata z lovom na zločince. Zgodba je silno preprosta, saj gre ves čas za lov na ljudi, za obračunavanje. Toda Sergio Leone je osnovne zakonitosti zvrsti izkoristil do skrajnosti, tako da je že skorajda karikiral posamezne like. — V glavnih vlogah so zaigrali: Clint Eastwood, Lee van Cleef, Gian Maria Volonte in drugi.

2 ČETRTEK

TV Ljubljana

17.20 Colargol
17.35 Obzornik
17.55 Filmi Ernesta Adamiča
18.45 Staubringer-Popović: Zgodba o tovarišu Titu — predstava SLG Celje
19.15 Risanka
19.30 TV dnevnik
20.00 Zabavna oddaja
20.35 Svet v letih 1900—1939 — serija
21.35 Miniature: Kvartet Alli Ahvenhahti
21.45 Prihodnosti naproti — dokum. oddaja
22.25 TV dnevnik

Oddajniki II. TV mreže

17.15 TV dnevnik
17.35 Tv koledar
17.45 Tehtnica
18.15 Socializem kot svetovni proces
18.45 Peščena ura
19.30 TV dnevnik
20.00 Argumenti 77
20.50 24 ur
21.10 Dokumentarna oddaja
21.55 Evropsko prvenstvo v boksu — posnetek iz Halleja

TV Zagreb — I. program

do 20.50 isto kot na odd. II. TV mreže
20.50 Svet v letih 1900—1939
21.50 TV dnevnik
22.10 Novosadski komorni orkester

3 PETEK

TV Ljubljana

17.15 Križem kražem
17.25 Pisani svet
18.00 Obzornik
18.15 Jugoslovanska folklora: Milo zveni, sto dukatov velja
18.45 Izbira študija in poklica
19.15 Risanka
19.30 TV dnevnik
19.55 Tedenski notranjepolitični komentar
20.05 Koncert orkestra Slovenske filharmonije — prenos
21.10 Razgledi: Miru in kruha
21.40 Majhne skrivnosti velikih kuharskih mojstrov
21.45 I. Shaw: Bogataš in revež — nadalj.
22.35 TV dnevnik

Oddajniki II. TV mreže

17.30 Vaterpolo Mladost: Kotor — prenos
18.30 Zagrebška kronika
18.45 Dnevnik 10
19.05 Kulturni pregled
19.30 TV dnevnik
20.00 Na 625 črtah
21.00 24 ur
21.15 Srečanje glasbenih akademij v Rovinju
22.15 Evropsko prvenstvo v boksu — posnetek iz Halleja

TV Zagreb

17.15 TV dnevnik
17.35 TV koledar
17.45 Modri plašček
18.15 Brigadirski TV studio
18.45 Dnevnik 10
19.05 Kulturni pregled
19.30 TV dnevnik
20.00 V čast mi je, da vas lahko povabim
21.05 I. Shaw: Bogataš in revež
21.55 Človek in čas
22.25 TV dnevnik

ta teden na TV

Sobota

Film **DIVERZANTI** je posnet po resničnem dogodku: skupina partizanskih diverzantov je 1943. leta podminirala in pognala v zrak vojaško letališče pri Rajlovem blizu Sarajeva. — Režiser Hajrudin Krvavac, v gl. vlogah: Rade Marković, Bata Živojinović, Ljubiša Samaržić.

Nedelja

Amsterdam ni le glavno mesto Nizozemske, temveč tudi središče predelovalne industrije diamantov. Sem se stekajo neugotovljive količine tega dragega kamenja, ki ga ne predelujejo le v nakit, ampak tudi v industriji nepogrešljive igle, rezila itd. Leto 1940, ko se dogaja zgodba filma **OPERACIJA AMSTERDAM**, je bilo za Angleže in Nemce silno pomembno. Kdo se bo polastil neizmernih bogastev. Britanci so poslali v evakuirani Amsterdam, ki je že pričakoval okupatorje, skupino izurjenih mož, ki naj bi hitro zbrali kar največ tega dragocenega materiala in ga odpeljali na varno. — Film je posnet kot številni angleški filmi te zvrsti: s poudarkom na akciji, patriotizmu, obrtni neoporečnosti. — Režiser Michael McCarthy, v glavnih vlogah: Peter Finch, Eva Bartok, Tony Britton.

Sreda

UBOJ IZ USMILJENJA je posnet v črno beli tehniki, kar je zdaj že svojevrstnost. Pa vendar je režiser Völker Schlöndorff prav s sivimi toni najbolje ilustriral zgodbo, ki se je odvijala v letih 1918—1919 ob vzhodnem Baltiku. To je bil čas razsula v nemški vojski, tja pa so se zatekali tudi poraženi belogardisti z vzhoda. Pruska oficirska aristrokacija se bori s partizani brez kakršnegakoli upanja na uspeh. V prikazu junkerske pruske mentalitete in ljudi avtor filma išče korenine zla, ki se je v polni meri razraslo čez dobrih deset let v nacizmu. Prav zato vztraja na globljih, skorajda groteskih situacijah, v katerih prehaja prvotni mit o junaštvu in viteštvu v zločin.

Četrtek

Doslej so imeli jugoslovanski televizijski gledalci priložnost videti na malem ekranu že kar lepo število oddaj in dokumentarnih serij, ki so govorile o obeh svetovnih spopadih (Svet v vojni, Velike bitke), čas med letom 1945 in 1970 pa je osvetlila serija Tretji svetovni mir. Tokrat se je ekipa zagrebške televizije lotila obdobja od leta 1900 do 1939. V petnajstih nadaljevanjih — vsaka oddaja je dolga približno eno uro — so ustvarjalci serije skušali zajeti po kronološkem zaporedju najvažnejše zgodovinske-politične vojne, družbene in kulturne dogodke od preloma stoletja pa do pričetka druge svetovne vojne. V prvem delu serije **SVET 1900—1939** bomo videli obdobje od 1900. do 1914. leta: pariška razstava, prvi avioni, avtomobili, izum filma, vladajoče monarhije, družbeni razredi, tedanja moda, smeri v umetnosti, burska in japonsko-ruska vojna, oboroževanje v Evropi, atentat v Sarajevu in objava prve svetovne vojne.

Petek

Egipt je v prvi frontni črti arabsko-izraelskega spora in zato notranje razmere v tej deželi odmevajo na vsem bližnjevzhodnem področju. Doslej smo že velikokrat spregovorili o zunanjepolitični dejavnosti te prijateljske neuvrščene države, manj pa vemo o njenih notranjih razmerah. Oddaja **MIRU IN KRUHA** seveda nima namena v celoti osvetliti notranji položaj, ampak predvsem posredovati z besedo in sliko vtis, ki ga utegne dobiti nekoliko kritičnejši obiskovalec Egipta.

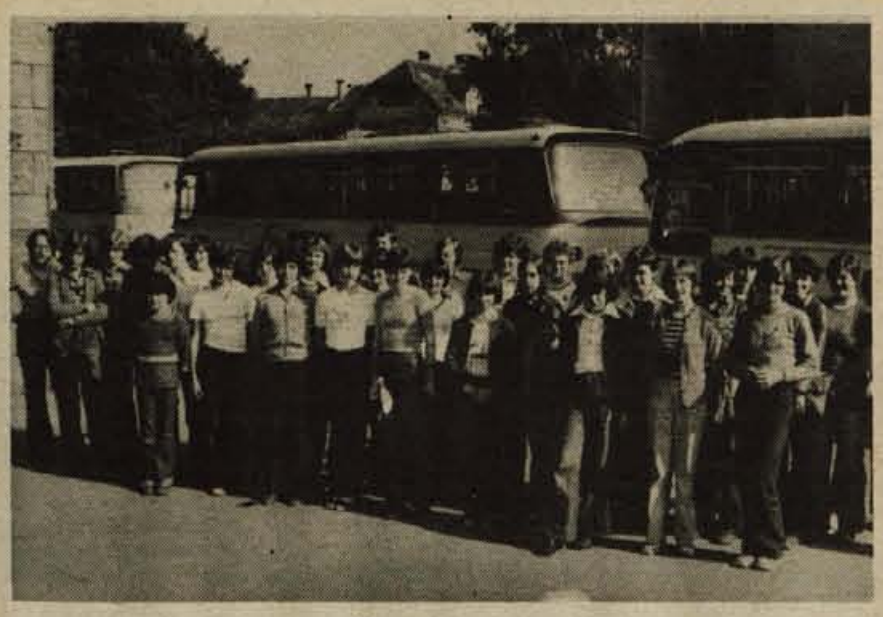

IZLET ZA NAJBOLJŠE V PIONIRSKIH HRANILNICAH – Kranjska podružnica Ljubljanske banke, ki je v zadnjih letih razvila različne oblike varčevanja, od najmlajših do najstarejših prebivalcev, vsako leto v maju organizira izlet za najboljše uslužbence pionirskih hranilnic in člane sveta varčevalcev. Takšen izlet so v sredo, 25. maja, pripravili v Čebine, steklarno Hrastnik, se kopali v toplicah in se potem preko Celja vrnili nazaj.
Na Gorenjskem je zdaj 23 pionirskih hranilnic, pripravljajo pa se tudi na ustanavljanje mladinskih hranilnic na srednjih šolah. Tako bodo najbrž najprej ustanovili mladinsko hranilnico na srednji ekonomski šoli. Število varčevalcev je v zadnjem času v pionirskih hranilnicah močno naraslo. Glavni namen varčevanja v pionirskih hranilnicah pa je navajanje mladih na samoupravljanje, poslovanje z denarjem in seveda varčevanje. Na sliki: V sredo so se uslužbenci in člani svetov pionirskih hranilnic s tremi avtobusi popeljali na skupni majski izlet. – A. Ž. – Foto: F. Perdan

ASTRA

Kupci tapet in talnih oblog! Vabimo vas na ogled demonstracije lepljenja in polaganja VETA tapet, ki bo od 30. 5. do 1. 6. 1977 v dopoldanskem in popoldanskem času v Blagovnici ASTRA, Kranj, Prešernova 10.

Ob obisku vas vabimo še na ogled bogate izbire talnih oblog 200—500 cm. Novost pri prodaji teh oblog je rezanje po meri, kar omogoča pokrivanje tal enega prostora v enem kosu.

Še prijave za Bosno

Za 3-dnevni izlet po Bosni – Drvar, Jajce, Bihač, Kozara, Jasenovac – ki bo šel na pot v petek, 3. junija, vrne se pa v nedeljo, 5. junija, je na voljo še nekaj mest v avtobusu. Cena: 990 din.

Prijave sprejemajo vse poslovalnice ALPETOURA – v Kranju v hotelu CREINA (tel.: 23-883) in pri malih oglasih na GLASU.
Kot smo obljubili, gre na izlet tudi en naš naročnik brezplačno; žreb je določil tokrat Jakoba Bitenca, Visoko 15 pri Šenčurju.

Toubkal (4165 m) 1

Pogled iz letala na Casablanco

Že v rani mladosti sem rada sanjarila o zame takrat še nedostopnih, oddaljenih kontinentih. Posebno pa me je privlačeval črni kontinent in sklenila sem, da ga nekoč obiščem. Ko sem izvedela, da Planinsko društvo Kranj organizira izlet v Afriko, točneje v Maroko, sem se odločila, da končno uresničim svoje sanje. In tako sem se priključila odpravi, ki se je namenila osvojiti najvišji vrh visokega Atlasa – Toubkal, visok 4165 m. Privlačevala pa me je tudi višina, saj do sedaj še nisem prišla višje, kot na naš markantni Triglav.

Pred odhodom so se udeleženci zbrali na sestanku, kjer jih je organizator seznanil o potrebni opremi za potovanje, ter o deželi, kamor smo bili namenjeni. Ta informacijski sestanek pa so še popestrili z diapozitivi. Ker se sestanka nisem mogla udeležiti, sem si morala sama dopolniti svoje znanje. Zvedela sem, da kraljevina Maroko meri 445050 kv. km ter ima 14 milijonov 140000 prebivalcev (Arabci, berberska plemena: Rifi, Savija, Šluh idr., Evropejci ter nekaj Židov). Neodvisna od leta 1956 (prej je bila francoska kolonija), vodi pa jo kralj Hasan II. Uradni jezik pa sta arabski in francoski.

Kraljevina Maroko se nahaja v severozahodni Afriki. S severa jo obdaja Sredozemsko morje, na vzhodu in jugovzhodu meji na Alžir, na jugu na Špansko Saharo, z zahoda pa jo obdaja Atlantski ocean. Pogorje Atlas tvorijo trije gorski venci in sicer na severu Srednji Atlas, na zahodu Visoki Atlas (arab. – el Kebir), jugovzhodno pa se razprostira Anti Atlas. Gorovje je sestavljeno v glavnem iz kristalnega škrilovca in vulkanskih kamenin.

PONEDELJEK, 14. 3. 1977

Po nemirnem spanju vstanem ob štirih zjutraj in se začnem odpravljati. Poslovim se od domačih in že hitim proti letališču Brnik, kjer je bilo zborno mesto.

Čeprav sem prispela precej pred napovedanim časom, še zdaleč nisem bila prva. Planinci s svojimi nahrbtniki in spalnimi vrečami so že dobesedno zasedli vse proste sedeže v letališki zgradbi. Kmalu smo začeli tehtati prtljago, prijavljati fotoaparate, fotokamere in daljnoglede. Ko je bilo to opravljeno, smo se zvrstili skozi carinsko kontrolo. Letališki avtobus nas je odpeljal do »našega« letala. Pred vstopom v letalo je vsak še enkrat pokazal svojo prtljago. V letalu DC 9, družbe Inex Adria Airways, sem si izbrala sedež za levim krilom ob oknu in z mešanimi občutki pričakovala svoj prvi polet.

Dvajset minut čez šest se je letalo počasi začelo pomikati proti glavni vzletni stezi. Po zvočniku nas je stevardesa najprej pozdravila, predstavila posadko letala, nas opozorila, naj si pripnemo varnostne pasove ter ugasnemo cigarete. Ob naraščajočem hrupu se je letalo vse hitreje pomikalo po stezi in kar naenkrat smo bili v zraku.

Skozi okno se nam je nudil prekrasen razgled na megleno morje, ki je prekrivalo vso ljubljansko kotlino tja do Karavank. Iznad Kamniških alp pa je prav tedaj vzšlo sonce. Nismo se še dovolj naužili lepot sončnega vzhoda, ko se je pod nami že prikazal Istrski polotok z zasneženim vrhom Učke. Pri preletu Jadranskega morja sta nam stevardesi demonstrirali potek akcije z rešilnim pasom in nam razložili, kako se uporablja maska za kisik. Ker je bila tudi Italija vsa v megli, smo svojo pozornost posvetili zajtrku.

Po zvočniku nas je pozdravil pilot in nam povedal, da letimo na višini desettisoč metrov, temperatura zraka pa je minus triinpetdeset stopinj. Obenem nas je opozoril, da pravkar letimo nad Azurno obalo, nekje nad Nico pa se bomo obrnili proti Afriki. Kmalu smo torej leteli nad neskončno modrim Sredozemljem.

V daljavi smo zagledali zeleno afriško obalo ter oddaljene gore v megli. Stevardesa nam je sporočila, da bomo pristali na alžirskem letališču, kjer bomo napolnili rezervoarje z gorivom. Privežemo si varnostne pasove, nato pa strmimo skozi okno. Kot dobro izdelana maketa so pod nami majhne hišice ob palmah, okrog njih pa mnogo ravnih zelenih površin, vmes nekaj njiv, povezanih s potkami. Po sredini te čudovite, močno zelene površine se vleče ena sama asfaltirana cesta, na kateri je nekaj avtomobilov, ob njej pa palme, neznansko dolga vrsta palm. Na alžirsko letališče se spustimo ob 8.35. (Po lokalnem času ob 7.35.) Ne izstopimo iz letala, ampak samo napolnimo rezervoarje z gorivom in čez pol ure že odletimo z ogromnega alžirskega letališča.

Okolica Asnija, v ozadju pogorje Atlasa

18. republiška razstava pionirske fotografije na Jesenicah

Pionirski foto 1977

Jesenice – V petek, 20. maja, so v avli osnovnih šol Prežihov Voranc in Tone Čufar na Jesenicah odprli 18. republiško razstavo pionirske fotografije z naslovom »Pionirski foto 1977«. Razstavo, ki je organizirana v počastitev Titovih jubilejev in dneva mladosti, je pripravil Foto klub Andrej Prešeren z Jesenic.

Na razstavo je prispelo 566 fotografij 148 avtorjev. Posebna tričlanska žirija je izbrala najboljše, ki so sedaj razstavljene. Letošnja razstava nosi vsebinsko geslo »Človek – narava – zdravje«. Poudariti je treba, da so se pionirji-fotografi zelo potrudili, saj so številne fotografije zelo kvalitetne in vsebinsko pestre.

Fasade starih hiš v središču Kranja oonavljajo. Lepo! – Ali pa bo prišlo pročelje hiše, v kateri je pesnik Prešeren umrl, tudi na vrsto? – Foto: F. Perdan

Na otvoritvi razstave so avtorji najboljših fotografij prejeli medalje Janeza Puharja in diplome. Za najboljšo fotografijo med posamezniki je zlato medaljo prejel Jože Ulčar iz Fotografske šole Ljubljana, srebrno je prejel Klemen Čebulj z osnovne šole Tone Čufar Jesenice, bronasto pa Uroš Sitar s Fotografske šole Ljubljana. Za najboljšo kolekcijo je zlato medaljo prejel Vlado Jurekovič z osnovne šole Katja Rupena Novo mesto, srebrno medaljo Stojan Pelko, prav tako iz Novega mesta, bronasto pa Polonca Poljanec z osnovne šole dr. Josipa Plemlja Bled. Za najboljši foto krožek je žirija proglasila foto krožek osnovne šole Katja Rupena Novo mesto.

Zaradi številnih dobrih fotografij se je žirija odločila tudi za podelitev treh diplom, ki so jih prejeli: Mitja Polka z osnovne šole Prežihov Voranc Jesenice, Ladi Zorc z osnovne šole Črnomelj in foto krožek Posebne osnovne šole Jesenice. Ob tej priložnosti pa so podelili še štiri zvezna in republiška priznanja članom Foto kluba Andrej Prešeren z Jesenic za mentorsko delo z mladimi fotografi. Priznanja so prejeli: Jaka Čop, Janez Žnidar, Franci Kolman in Andrej Malenšek.

Razstava »Pionirski foto 1977« bo na Jesenicah odprta do vključno 31. maja.

J. Rabič

Zbor delovne skupnosti socialnega zavoda
ALBINA DROLCA Preddvor

vabi k sodelovanju ter razpisuje naslednja prosta delovna mesta:

1. **2 čistilk**
2. **4 strežnic – negovalk**

Za delovna mesta je potrebna končana osnovnošolska izobrazba, pod 2. pa je zaželena praksa oziroma veselje do dela z ostarelimi ter tuje pomoči potrebnimi občani.

Osebni dohodki so zagotovljeni s samoupravnim sporazumom. Nudimo samska stanovanja.

ALPLES
INDUSTRIJA POHIŠTVA
64228 ŽELEZNIKI

objavlja na podlagi 10. čl. Samoupravnega sporazuma o medsebojnih razmerjih delavcev v združenem delu

prosto delovno mesto

laboranta

v mehansko kemijskem laboratoriju

Pogoji za zasedbo:
- SS izobrazba – smer kemija
- 3 leta delovnih izkušenj

Pismene prijave je treba poslati v 10 dneh po objavi delovnega mesta na naslov KADROVSKO SOCIALNI ODDELEK, ALPLES INDUSTRIJA POHIŠTVA, 64228 ŽELEZNIKI.

Jesenice – Jeseniški taborniki sodelujejo tudi pri vzgoji mladih iz šol in vrtcev. Tako so jih pred nedavnim učili, kako najhitreje in najbolje postaviti šotore. Spretnost so morali pokazati mladi iz jeseniških šol in vrtcev... B. B.

RAZSTAVA OTROŠKIH PORTRETOV

Nedavna razstava otroških portretov Save Sovreta v avli osnovne šole na Bledu je bila prijetno kulturno doživetje in je zbudila veliko zanimanje. Razstavo so organizirali likovniki blejske osnovne šole. Likovna sekcija Likor pri ZKPO Radovljica pa se pripravlja, da bi Savo Sovre svoja zares zanimiva dela razstavljal tudi v Radovljici.

SREČANJE KRANJSKIH IN MARIBORSKIH INVALIDOV

V okviru letošnjih jubilejnih praznovanj je društvo invalidov iz Kranja, v soboto, 21. maja, v Dražgošah organiziralo srečanje invalidov iz Kranja in Maribora. Svečanost se je odvijala pred spomenikom Dražgoške bitke, kjer je o svojih doživljajih med NOB govoril domačin Ludvik Jelenc, ki je drugače tajnik ZB v Dražgošah. Srečanja se je udeležilo 150 invalidov iz obeh društev.

Organizirali so tudi ogled OZD Iskra Železniki, v popoldanskem času pa so v prostorih restavracije Alplesa za veselo razpoloženje invalidov poskrbeli Selški fantje.

Podobno srečanje kot je bilo v soboto v Dražgošah, bo že 22. junija v Bojanji vasi v Beli krajini, kjer bo odkritje spomenika ob 35-letnici požiga te vasi. Tu bosta društvo invalidov iz Kranja in mariborsko društvo invalidov podpisala listino pobratenja. F. Erzin

Podkoren – Pri novogradnji cest se predvideva tudi nov most čez Savo. Delavci SGP Gradbinec TOZD Jesenice so opravili zemeljska in ostala dela, zdaj pa bodo položili asfalt. Na sliki: pogled na nov del mostu čez Savo. B. B.

SREČANJE MLADINE PRI VILENICI

V soboto, 21. maja, je bilo pri jami Vilenica blizu Sežane srečanje mladine Iskre. Mladinci iz vse Slovenije, ki delajo v Iskri, so se zbrali v velikem številu. Bilo jih je več kot 1500. Program ob začetku srečanja je bil v jami, nato je sledil ogled Vilenice, zatem pa je bila zabava v Jamarskem domu.

Na srečanju je bila tudi slovesna zaobljuba mladincev-prostovoljcev teritorialnih enot. Zaobljuba je bila v koncertni dvorani Vilenice, sredi stalagmitov, stalaktitov in sige. Na začetku je zadonela Internacionala, mlade prostovljce je pozdravil sekretar ZSMS Iskre Dane Burnik, nato pa jim je spregovoril Boris Bernetič, predsednik občinske skupščine Sežana. Navzoče sta pozdravila tudi pripadnika štabov teritorialnih enot Jože Rener in Ignac Štibl.

Organizacija srečanja je bila vzorna. Zlasti se je pri pripravah odrezal Jamarski klub iz Sežane. Zgradili so kamnit oder v koncertni dvorani, zabetonirali plesišče in zelo lepo okrasili prostor srečanja. F. Kotar

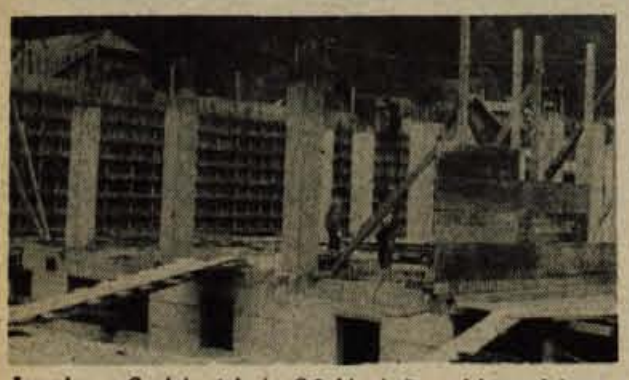

Jesenice – Gradnja stolpnice S-2, kjer je še pred letom dni stala zasebna hiša, dobro napreduje. Delavci SGP Gradbinec so že zabetonirali temelje, zdaj pa je poslopje začelo rasti iz tal. Predvidevajo, da bo 84 novih stanovanj zgrajenih do konca tega ali najkasneje v začetku prihodnjega leta. B. B.

POŠTARJI NA PLANINI VOGAR

KRANJ – Planinska skupina Podjetja za PTT promet iz Kranja je med najmočnejšimi planinskimi skupinami v slovenskem poštnem podjetju, saj združuje 220 članov in ima pogoje za oblikovanje samostojnega planinskega društva oziroma sekcije. O tem kranjski planinci-poštarji že razmišljajo in načrtujejo, da bi se o tem odločali prihodnje leto. O tem so razpravljali tudi na zboru planinske skupine kranjskega PTT podjetja, ki je bil v nedeljo, 22. maja, na planini Vogar, ob spominskem obeležju partizanskim kurirjem in vezistom, ki so ga odkrili lani. Poštarji-planinci so namreč pokrovitelji tega spomenika.

Nedeljsko srečanje poštarjev na Vogarju, ki se ga je udeležilo okrog 100 ljudi, ni bil le delovni sestanek planincev, temveč tudi priložnost za srečanje z nekaterimi borci iz Bohinja, ki so planincem pripovedovali o dejavnosti kurirjev in vezistov in o zgodovini NOB na tem področju. Dogovorili so se, da bodo letos obiskali čim več gorenjskih gora in se povzpeli na 10 vrhov, višjih od 2000 metrov. Razpisali bodo tekmovanje za najboljši planinski fotografski posnetek. Najboljše izdelke bodo nagradili in jih prikazali poštarjem na enem od srečanj. -jk

Podkoren – Tu zelo prizadevno deluje samostojna folklorna skupina, ki jo vodi Vinko Oman. Skupina največ nastopa na proslavah v Kranjski gori in v okolici, udeležili pa so se tudi večjih prireditev v Ljubljani in v Kamniku. B. B.

SKUPNO DELO MLADIH PLANINCEV

JESENICE – V torek, 24. maja, je bil na Jesenicah sestanek koordinacijskega odbora mladinskih odsekov gorenjskih planinskih društev. Žal so se ga udeležili le delegati iz Škofje Loke, Jesenic, Kranjske gore, Javornika-Koroške Bele in Kranja, čeprav je na Gorenjskem skoraj 20 planinskih društev in prav toliko mladinskih odsekov. Mladi planinci so se dogovorili za nekatere letošnje skupne akcije. 12. junija bo zbor gorenjskih pionirjev v Javorniškem rovtu, ki se ga bodo udeležili tudi planinci. 19. junija bo pohod na Kališče. Mladinci bodo ob tej priložnosti pripravili tridnevni planinski tabor na Kališču. Sledili bodo skupni izleti na Platak, Snežnik in Risnjak, poletni mladinski planinski tabor v Krnici, tradicionalni tek na Lubnik in še nekatere druge planinske prireditve. D. Maretič

USPEHI ŽE NA ZAČETKU

KOKRICA – Po nekajletnem mrtvilu je letos spet zaživelo delo v taborniškem odredu Modri lan. Mladi taborniki že tekmujejo na raznih taborniških mnogobojih za mlajše medvedke in čebelice. Prav tako pa so uspešni tudi že starejši taborniki. Tako je bila prva ekipa na občinskem patruljnem orientacijskem tekmovanju v Šenčurju v močni konkurenci ostalih taborniških in mladinskih ekip šol, osnovnih organizacij in ekip specializiranih organizacij prva. Osvojila je prehodni pokal, diplomo, vsak član ekipe pa tudi spominsko knjigo o življenju in delu našega maršala Tita med NOB. J. Keršič

Poljane nad Jesenicami – V letošnjem programu rekonstrukcij cest na Gorenjskem je sedaj tudi makadamska cesta čez Poljane nad Jesenicami. Lastniki gozdov ob njej so zdaj že začeli sekati les, kajti razširiti jo bodo morali. Na sliki: del najbolj ozke in najbolj strme ceste od Kočne proti Poljanam, kjer so lastniki že posekali les. – B. B.

V sredo, 25. maja, popoldne je bilo v trgovini Delikatesa na Maistrovem trgu 11 nagradno žrebanje. Izžrebane so bile naslednje številke: 4749, 8503, 1270, 1269, 14913, 1079, 1264, 8694, 5404, 5425, 12565, 10328, 4650, 2900, 1620, 316, 2072, 8610, 2573, 5430, 1962, 2813, 10603, 7550, 11628, 7055, 7914, 1613, 11663, 9857, 6131, 3470, 4604, 6948, 7508, 1265, 353, 2420, 2380, 10977, 3052, 2070, 8656, 1764, 918, 3238, 4817, 1648, 8879, 8056, 8150, 5378, 725, 2886, 10843, 6221, 11646, 12192, 10792, 736, 1776, 7267, 12092, 5066, 14243, 2333, 11988, 4647, 8967, 10009, 7517, 10736, 7060, 8505, 6218, 1007, 10904, 12308, 9067, 3916, 1574, 10233, 2978, 4060, 5842, 9090, 14026, 2406, 14998, 2791, 8228, 3341, 12421, 2645, 3001, 14905, 14195, 7923, 7503, 7003, 5712, 3680, 5041, 7962, 2866, 3880, 961, 10239, 8568, 723, 1425, 5942, 3213, 10737, 11629, 2875, 7701, 1937, 9976, 3303, 7735, 5787, 2912, 7293, 8285, 11094, 4558, 6993, 4084, 2189, 12365, 4052, 7840, 3235, 3236, 1795, 3712, 8612, 9066, 3560, 3671, 4227, 1038, 11330, 7272, 10762, 14172, 1162, 12376, 12116, 4885, 888, 12452, 8509, 4317, 5754, 428, 2377, 8351, 1520, 14967, 5334.

Izžrebane dobitnike obveščamo, da nagrade dvignejo v trgovini Delikatesa v Kranju na Maistrovem trgu 11 v 60 dneh od dneva objave.

OZD Remont Gradnje ŽIRI
Stara vas 14
64226 Žiri

razpisuje naslednja prosta delovna mesta:

5 KV – zidarjev
3 KV – tesarjev
10 NK – delavcev

Pogoji:
- zasedba delovnih mest za nedoločen čas
- poskusna doba traja tri mesece
- delo tudi na terenu
- OD po samoupravnem sporazumu za delitev osebnih dohodkov

HONORARNA ZAPOSLITEV V OPEKARNI

20 dijakov – starost nad 15 let, oziroma upokojencev sposobnih za delo na tem delovnem mestu.

Delo traja od 1. junija 1977 do 1. septembra 1977.

Prijave pošljite na naslov: Remont Gradnje Žiri Stara vas 14, Žiri.

KOGP RANJ

Komunalno obrtno in gradbeno podjetje Kranj
TOZD Opekarne
Na Skali 5

objavlja po sklepu DS licitacijo za poslovne prostore v izmeri 172 kv. m v centru mesta, Na Skali 5, Kranj

Izklicna cena je 560.270 din.

Prostori so primerni za različno dejavnost.

Licitacija bo v torek, 7. 6. 1977, ob 10. uri Na Skali 5, Kranj. Izklicna cena je brez davka in kupec plača vse dodatne stroške.

Kupci morajo pred licitacijo položiti 10 % varščine od izklicne cene, družbeni sektor pa se mora izkazati s potrebnimi pooblastili. Ogled prostorov je možen 3. in 6. junija, ter na dan licitacije.

Peko

Model NORMA

Barva: temno modra
Cena: 302,95 din

Letos manj gozdnih sadežev

Vse kaže, da bodo ljubitelji gozdnih sadežev letos na Gorenjskem imeli manj sreče pri nabiranju kakor v prejšnjih letih. Letos skoro ni bilo najti znanih pomladanskih okroglih in koničastih mavrahov. Je pa veliko najrazličnejših štorovk, toda zaradi nepoznavanja so le redki, ki rabijo te vrste gob.

Borovnice so skoro povsod pozeble, prav tako tudi kostanj in deloma tudi lipa. Neverjetno veliko pa bo letos rdečih gozdnih jagod, ki so na sončnih pobočjih prve tudi že obrodile.

Obeta se dober pridelek

V teh dneh je videti kmetovalce pri pospravljanju prve košnje detelje in po nižjih in ravninskih predelih tudi košnje sena oziroma trav za silose. Večina kmetovalcev na Gorenjskem suši detelje v kozolcih, mnogo pa je takih, ki v kozolcih sušijo tudi seno in otavo.

Detelja in trava je letos izredno dobro obrodila, kar vse je pripisati ugodnemu vremenu in tudi vedno večji uporabi umetnih gnojil. Sedaj je najbolj važno, pravijo kmetje, da bo toliko ugodnega vremena, da bodo pridelek lahko pravočasno pospravili in shranili za zimo. -an

ALPLES INDUSTRIJA POHIŠTVA
64228 ŽELEZNIKI
DSSP

objavlja na podlagi 10. čl. Samoupravnega sporazuma o medsebojnih razmerjih delavcev v združenem delu

prosto delovno mesto

vodje proizvoda

Pogoji za zasedbo:
- VS ali VŠ ekonomske smeri
- 4 leta delovnih izkušenj

Pismene prijave je treba poslati v 10 dneh po objavi delovnega mesta na naslov KADROVSKO SOCIALNI ODDELEK, ALPLES INDUSTRIJA POHIŠTVA, 64228 ŽELEZNIKI.

mali oglasi • mali oglasi

prodam

PELARGONIJE, avstrijske bršlinke, prodajamo po 23,00 din. Šenčur, Kranjska 25 3707

Ugodno prodam tri mesece starega PUDLA, črne barve, trifazen ŠTEVEC, dobro ohranjeno dnevno OMARO, štiri fotelje, dva kavča ter spalnico. Naslov v oglasnem oddelku. 3499

Prodam izvenkrmski MOTOR PS 18 za čoln. Telefon 064-60-819 3666

Prodam — ugodno, kosilnico italijanski SEP s štiritaktnim motorjem. Jože Jeram, Podpleče 11, Gorenja vas nad Škofjo Loko 3668

Prodam dolgo belo OBLEKO za 8 let. Drinovec, Podbrezje 40 3710

Prodam suhe borove DESKE in PLOHE ter PŠENICO. Lahovče 19, Cerklje 3711

Prodam stoječo TRAVO, mešano z lucerno. Olševek 16, Preddvor. 3712

Prodam 30 kom zasteklenih macesnovih OKENSKIH KRIL. Benedikova 13, Kranj 3713

Prodam KOSILNICO BCS in obračalnik sena. Predoslje 85 3714

Prodam krmilno PESO. Naklo 100 3715

Vrtno TRAVO prodam. Spodnji Brnik 36 3716

Prodam italijansko KOSILNICO znamke HOBBY, primerno za košnjo vrtov. Trata 10, Cerklje 3717

Prodam OBRAČALNIK za kosilnico BCS in dva bikca. Sebenje 38, Tržič 3718

BIKA simentalca zamenjam za kravo. Dobrin, Trstenik 10 3719

Prodam dvoredni PLETILNI STROJ STANDARD dolžine 100 cm. Kern, Vodice 48 a 3720

Prodam KNJIŽNO ZBIRKO NAŠA BESEDA. Naslov v oglasnem oddelku. 3721

Prodam rabljeno POHIŠTVO in VRATA. Informacije na telefon 22-243 od 15. do 17. ure. 3722

Prodam skoraj nov, zelo dobro ohranjen globok OTROŠKI VOZIČEK. Lahovče 71, Cerklje 3723

Prodam male PRAŠIČKE. Pušavec Anton, Hudo 3, Tržič 3724

ŠOTOR za 6 oseb in OMARO stilno — dolžina 3,5 m, prodam. Završnik, Kranj, Tomšičeva 30 3725

Prodam 34 kv. m macesnovih stenskih OBLOG in 70 kv. m neglaziranih rdečih PLOŠČIC za zunanje oblog (Trebnje), po ugodni ceni. Zlatnar Mirko, Alpska 69, Lesce, tel. 74-125 3726

Prodam otroško POSTELJICO in otroško STAJICO ter dve oljni PEČI (1 sobno peč in eno kuhinjsko) vse v dobrem stanju. Radikovič, Kranj, Kebetova 8. Ogled v soboto do 16. ure. 3727

V PSIHIATRIČNI BOLNICI BEGUNJE

si lahko ogledate razstavljene izdelke zaposlitvene terapije

Razstava bo odprta od 25. maja do 5. junija 1977 vsak dan od 9. do 18. ure.

VABLJENI!

Ugodno prodam čistokrvnega mladiča VOLČJAKA in STROJ za izdelavo BETONSKIH PLOŠČ. Pristov, Vrba 18, Žirovnica 3728

Prodam stoječo MRVO in PSA ovčjaka. Cerklje 10 3729

Poceni prodam novejšo SPALNICO. Kržišnik, Ul. 31. divizije 18, Kranj, tel. 22-295 3730

Prodam mlado KRAVO, 5 mesecev brejo in 1 leto staro TELICO. Predoslje 1 3731

Prodam KRAVO po izbiri in 150 kg težkega PRAŠIČA. Voklo 6 3732

Pevsko OZVOČENJE FBT 200 W, kompletno, dobro ohranjeno, ugodno naprodaj. Sr. Bitnje 106 3733

Izdaja ČP Glas, Kranj, Ulica Moše Pijadeja 1. Stavek: GP Gorenjski tisk Kranj, tisk: Združeno podjetje Ljudska pravica, Ljubljana, Kopitarjeva 2. — Naslov uredništva in uprava lista: Kranj, Moše Pijadeja 1. — Tekoči račun pri SDK v Kranju številka 51500-601-12594 — Telefoni: glavni urednik, odgovorni urednik in uprava 23-341, uredništvo 21-835, novinarji 21-860, malooglasni in naročniški oddelek 23-341. — Naročnina: letna 200 din, polletna 100 din, cena za 1 številko 3 dinarje. — Oproščeno prometnega davka po pristojnem mnenju 421-1/72.

Prodam 200 komadov CEMENTNIH BLOKOV. Kalan, Kurirska pot 33, Primskovo, Kranj 3734

Prodam KRAVO s četrtim teletom. Sp. Gorje 37 3735

Prodam nov ŠOTOR za 2—3 osebe. Tičar Bojan, Stošičeva 1, Kranj 3736

Prodam ELEKTROMOTOR 12 in 7 KM, 1400 obratov in VENTILATOR turbinski za delavnico (avtoličarstvo). Zg. Brnik 81 3737

Prodam 8 tednov stare JARČKE, prodam ali dam v najem STROJ za betonske zidake. Novak, 200 m pod bivšo gostilno na Klancu v Medvodah. 3738

Prodam mlado KRAVO, 9 mesecev brejo. Sp. Gorje 7 3739

Prodam 1 tono PŠENICE. Gasilska 19, Šenčur 3740

Prodam dobro ohranjeno italijansko OTROŠKO STAJICO. Hartman Avgust, Hafnarjevo naselje 89, Škofja Loka, tel. 60-672 3741

Prodam ŠOTOR PRIKOLICO, dobro ohranjeno. Mali Peter, Golnik št. 19 3742

Prodam dvovrstni traktorski IZRUVAČ za krompir poljske izdelave eno leto rabljen, na stransko odlaganje. Moste 94, Komenda 3743

Prodam novo MIZO za namizni tenis in štiri sobna VRATA. Podbrezje 81 3744

Prodam 4 kom dvodelnih OKEN, 1 kom 180 × 140 tip Jelovica, ena balkonska vrata, TELEVIZOR RR NIŠ. Zaplotnik Tone, Preddvor 74 3745

Ugodno prodam SLAMOREZNICO z verigo ter »KIMPEŽ«. Mohorič, Žiganja vas 59, Tržič 3746

Prodam stoječo TRAVO. Jezerska 103, Kranj 3747

Prodam PUNTE 3,5 m dolge in otroški uvožen nemški VOZIČEK, malo rabljen. Gregoričeva 10, Kranj 3748

Prodam 400 ZNAČK. Informacije vsak dan po telefonu 25-713 od 16. do 17. ure. 3749

Prodam manjšo količino macesnovih PLOHOV 5 cm. Kokalj Ciril, Zg. Sorica 25, Sorica 3750

Prodam nov PUHALNIK za seno. Arh Ivan, Bitnje 3, Bohinj 3751

Prodam 4 kub. m vrtne ZEMLJE. Kuratova 14, Kokrica, tel. 25-455 3752

Prodam 6 tednov stare PRAŠIČKE. Zalog 41, Cerklje 3753

Prodam štiri PRAŠIČKE. Strahinj 70 3754

Prodam dobro ohranjen PLETILNI STROJ SINGER — dvoredni. Kalan, Planina 37, Kranj ali na telefon 26-819 3755

Prodam tri mesece stare PIŠČANCE in PRALNI STROJ Rade Končar. Mavčiče 57 3756

Prodam tri velika OKNA — dvojna in ŠTEDILNIK na trdo gorivo. Golnik 6 3757

Prodam PRAŠIČKE. Pivka 14, Naklo 3758

Prodam žgano rabljeno strešno OPEKO — 2000 kosov in dve starejši POSTELJI z vložki. Kličite na tel. 44-500 od 7. do 8. ure. 3759

Prodam TRAVO in OTAVO za košnjo na travniku po ugodni ceni. Pojasnila se dobe: Srednja Bela 31, Preddvor 3760

Prodam dobro ohranjeno POHIŠTVO za dnevno sobo in SPALNICO. Šenčur, Rožna 2 3761

Prodam PRAŠIČKE, šest tednov stare. Šmartno 15, Cerklje 3762

Prodam dva mesnata PRAŠIČA po 130 kg in šest tednov stare PUJSKE. Zalog 39, Cerklje 3763

Prodam PRAŠIČKE, sedem tednov stare. Sp. Brnik 6, Cerklje 3764

Prodam dve TELICI, pol leta stari in štiri PRAŠIČKE po šest tednov stare. Ambrož 3, Cerklje 3765

Prodam zamrzovalno SKRINJO LTH 380-litrsko, skoraj novo. Bukovica 19 A, Vodice 3766

Ugodno prodam skoraj nove ORGLE (Tiger) R 61, ograjeni so trud ritmi in sistem klavirja. Zg. Brnik 5, Cerklje 3767

Prodam KRAVO bohinjko v devetem mesecu brejosti. Rogač, Prešernova 49, Bled 3768

Prodam KRAVO s teletom ali brez. Potočnik Franc, Sp. Gorje 4, Zg. Gorje 3769

Prodam kompleten BETONSKI OPAŽ (deske, bankine in punte). Jenko Vinko, Preska 10, Medvode 3770

Prodam 6 trodelnih OKEN z roletami, eno štiridelno OKNO in 3000 kosov strešne OPEKE špičak. Sorška 37, Škofja Loka 3771

Prodam brejo KRAVO. Spodnja Senica 5, Medvode 3772

Prodam več PRAŠIČEV za zakol ali nadaljnjo rejo, težki nad 100 kg. Jože Kalan, Suha 27, Škofja Loka 3773

Prodam večjo količino strešne OPEKE bobrovec in špičak. Križnar Peter, Godešič 40, Škofja Loka 3774

Prodam zidno OPEKO modelarec, železno in betonsko OGRAJO. Julka Jugoviš, Reteče 72, Škofja Loka - 3775

Prodam mlado brejo KRAVO in TELICO po izbiri. Trboje 11, Kranj 3776

Prodam tri KOZE. Frelih, Zali log 36, Železniki 3777

Prodam nova garažna VRATA, macesen, 215 × 200. Krajnik, Poljanska 29, Škofja Loka 3778

Prodam cementno strešno OPEKO špičak, malo rabljen. Jelovčan, Na Logu 8, Škofja Loka 3779

Prodam tri zahodnonemške KNJIGE O PLANINSKIH POTEH, kočah in smučarskih središčih Evrope od Grenobla do Dunaja (izdaja 1976). Informacije: Ul. Vide Šinkovčeve 3, Kranj 3780

Prodam PLETILNI STROJ SINGER (malo rabljen). Slemc Slavka, Češnjevek 2, Cerklje. Ogled vsak popoldan od 17. do 18. ure 3781

Prodam dve KRAVI, ki bosta jeseni telili. Plemelj Franc, Ribno 13, Bled 3783

Prodam češko BOKARICO 7 × 57 R/16, staro tri leta. Naslov v oglasnem oddelku. 3784

Prodam mlado KRAVO s teličkom ali brejo. Sp. Brnik 21 3785

Prodam strešno OPEKO špičak. Kokrica, C. na Brdo 64 3786

STROJ za robljenje za trikotažo in PLETILNI motorni stroj DUBIED št. 12/120, prodam. V račun vzamem dober avto. Kristina Cirnski, Šentlenart 2, Brežice 3787

Prodam 7 tednov stare PRAŠIČKE. Pšata 11 3788

Prodam rabljen električni ŠTEDILNIK in 80-litrski BOJLER. Šenčur, Štefetova 9 3789

Prodam črno-bel TV SPREJEMNIK, star eno leto in pol. Informacije na tel. 21-406 od 14. do 16. ure. 3790

Prodam mlado KRAVO s teletom in 5 m trdih drv. Ogled v soboto ali nedeljo dopoldan. Drešar Marija, Mavčiče 70, Kranj 3791

Prodam molzni stroj ALFA LAVAL, dobro ohranjen. Zalog 3, p. Golnik

Prodam OBRAČALNIK (pajk) farh. Hafnar Angela, Gasilska 3, Stražišče

ŠKROPILNICO, ročno, prevozno, 50-litrsko, prodam. Konc, Poljšica 1, Podnart 3861

Tri PRAŠIČE po 140 kg in delovno KOBILO, prodam. Janez Fiksel, Ovsiše 32, Podnart 3862

Prodam rabljen ŠIVALNI STROJ BAGAT, tramovje za ostrešje ter kletko za kokoši in zajce. Kranj, C. JLA 34 3864

Ugodno prodam rabljen ŠTEDILNIK GORENJE na trdo gorivo. Kranj, Tomšičeva 20 3864

vozila

Prodam TAM 4500 ali zamenjam za osebni avto. Kalan, Breg ob Savi 67, Kranj 3792

Prodam ZASTAVO 750, letnik 1967, karambolirano ali po delih. Prevodnik Tomaž, Brode 10, Škofja Loka 3686

AMI 6 BREAK, letnik 1969, prodam komplet ali po delih. Meglič Janez, Lom 30, Tržič 3794

Prodam SPAČKA, 1973. Primskovo, Tomažičeva 1 a, Kranj 3795

Prodam ZASTAVO 750, letnik 1964. Prebačevo 24 3796

ZASTAVO 750, registriran za tekoče leto, prodam. Brezje 70 3797

Ugodno prodam ZASTAVO 850. Mohorič, Žiganja vas 59, Tržič 3798

Prodam original avtomatske VARNOSTNE PASOVE in štiri POKROVE za kolesa od VW. Mirko Kosanović, Titov trg 25, nad Jugoplastiko 3799

Prodam PEUGEOT 304. Pajarjeva 12, Šenčur, tel. 41-012 3800

Prodam FORD CAPRI 1700, letnik 1970. Vopovlje 17, Cerklje 3801

AMI 6 BREAK, letnik 1969, prenovljen, registriran do februarja 1978, ugodno prodamo. Informacije: Bešlagič Dušanka, Kocjanova 3, Kranj, tel. ob delavnikih 21-875, od 6. do 14. ure. 3802

Prodam avto AUDI 100 L, letnik 1975, 25.000 km. Bukovnik Marjan, Bistrica 160, Tržič 3803

Prodam ZASTAVO 750, letnik 1972. Žagar Ludvik, Stara Loka 6, Škofja Loka 3804

Prodam MOPED na štiri prestave. Britof 282 3805

Ugodno prodam primerno novo PRIKOLICO za osebni avto. Čirče št. 34 3806

Prodam ZASTAVO 101, letnik 1975. Olševek 27, Preddvor 3807

Prodam dobro ohranjen PONY EXPRESS. Vrabelj Janko, Moše Pijadeja 7, Kranj 3808

Prodam MERCEDES 190 D, Kranj, C. 1. maja 6 ali tel. 26-177 ali 22-533 vsak dan od 16. do 19. ure. 3809

Prodam PONY EXPRESS. Grmičeva 9, Čirče, Kranj 3810

Prodam dobro ohranjen MOPED TMZ 12 in kompletne železne VIJAKE z lesenimi glavami za mizarsko mizo (ponk) in orodje za lesene navoje ter dve OKNI 75 × 130 cm, zastekleni in dvoje VRAT s podboji. Pot na Jošta 3, Kranj 3811

Prodam ŠKODO, letnik 1967. Pirš. Zasavska 60, Krani 3812

Prodam osebni avto MERCEDES 190 D v dobrem stanju. V poštev pride tudi zamenjava za manjši avto. Naslov v oglasnem oddelku. 3813

Prodam ZASTAVO 750, dobro ohranjen. Luže 34, Šenčur 3814

Prodam MENJALNIK, premo s kolesi, haube, streho in še druge dele za škodo 1000 MB. Zgornje Bitnje 194 pri Puškarni 3815

Ugodno prodam ZASTAVO 850. Mavčiče 7. Ogled možen od 15. ure dalje. 3816

Prodam TRAKTOR WARSHALOWSKI. Pristov Franc, Breg 23, Žirovnica 3817

Ugodno prodam ZASTAVO 101, letnik 1972. Laušin Ivan, Golnik 19 3818

Prostovoljno gasilsko društvo Gozd Martuljek proda vozilo FIAT KOMPAGNOLA, letnik 1957. Izklicna cena vozila je 4000 din. Vozilo ni v voznem stanju. Ogled je možen vsak dan do 31. 5. 1977. 1. 6. 1977 bo bo vozilo prodano najboljšemu ponudniku. 3819

Prodam dobro ohranjen BMW 2002, po zelo ugodni ceni. Vopovlje 20, Cerklje 3820

Prodam PEUGEOT 204 KARAVAN, registriran. Informacije Kranj, Vodopivčeva 1 ali tel. 23-696 3865

Ugodno prodam rogov PONY EXPRESS v dobrem stanju. Spodnji Brnik 54, Cerklje 3821

Prodam dobro ohranjen MOPED TOMOS 15 SL (7500) in nov ŠPRINT 50 elektronik (10000). Zupan, Žirovnica 102 3823

Prodam ZASTAVO 750, registrirano do januarja 1978. Pegam, Godešič 123, Škofja Loka 3824

Prodam SPAČKA, starejši letnik, celega ali po delih. Možina, telefon 064-60-091, interna 333 3825

Prodam ali zamenjam za gradbeni material SIMCO 1000 (1965), FIAT 2100 in plinsko napravo. Ogled sobota, nedelja. Ferlan, Dolenja Dobrava 4, Gorenja vas nad Škofjo Loko 3826

Prodam avto NSU 1200 C, letnik 1971, odličen, 3 M. Varšek, Kranj, Nazorjeva 10 3827

Prodam VW 1500 po zelo ugodni ceni. Jelovčan, Gor. Žetina 3, Poljane nad Škofjo Loko 3829

Prodam NSU PRINC tip 110 SC, letnik 1967. Predoslje 67, Kranj 3829

Prodam ZASTAVO 750, neregistrirano. Ribno 91, Bled 3830

Prodam PEUGEOT 204, letnik 1970 december. Hlebce 1 a, Lesce 3831

kupim

Kupim desni vzidljiv ŠTEDILNIK nov ali rabljen. Trboje 11 3832

Kupim KOLO za starost treh let. Telefon 26-028, Kranj 3833

Kupim rabljeno OTROŠKO KOLO za 4 do 6 let. Golc, C. Staneta Žagarja 55, Kranj 3834

Kupim MLATILNICO z bobnom ali enim tresenjem. Bajželj Antonija, Ljubljanska 37, Kranj 3835

stanovanja

Nudimo SOBO in HRANO pridni, pošteni ženski za pomoč v gospodinjstvu (lahko tudi mlajša upokojenka). Ponudbe poslati pod »Enkratna prilika« 3836

SOBO išče mlad fant nealkoholik, lahko tudi delna pomoč pri delu v gospodarstvu. Ponudbe pod »Soliden« 3837

Oddam SOBO za dve osebi, plačilo leto vnaprej. Naslov v oglasnem oddelku. 3838

Oddam SOBO starejši mirni ženski. Naslov v oglasnem oddelku. 3839

Mlad par išče majhno STANOVANJE v Kranju ali Tržiču. Ponudbe pod šifro »Skromna« 3840

Nudim STANOVANJE in HRANO dekletu za varstvo otroka — ki dela na dve izmeni. Mirt Stane, Škofja Loka, Groharjevo naselje 7 3841

Na STANOVANJE vzamem takoj dve dekleti za dvakrat tedensko nekajurno pomoč v gospodinjstvu. Zglasite se prosim takoj v Stari Loki 2, Škofja Loka 3842

posesti

Kupujem manjšo ohranjeno, starejšo HIŠO na Bledu ali v okolici. Plačam delno z devizami. Naslov v oglasnem oddelku 3843

V okolici Cerkelj kupim VELIKO NJIVO. Ponudbe pod »Takoj plačam« 3844

30. 5. 1977 se odda najboljšemu ponudniku v Kranju, C. Kokrškega odreda 1/I v najem 1000 kv. m SADNEGA VRTA. Na vrtu raste med drugim zgodnje sadje. Košnja je 3-krat letno. Šorec Anton, C. Kokrškega odreda 1/I, Kranj 3845

Visoka šola za organizacijo dela Kranj

vas obvešča, da si ogledate veliko razstavo

MARKSISTIČNE LITERATURE

v jezikih narodov in narodnosti Jugoslavije, ki je v avli SO Kranj, vsak dan do nedelje, od 9. do 20. ure.

Na razstavi lahko knjige tudi naročite.

HIŠA manjša naprodaj v Škofji Loki pri Železniški postaji. Interesenti naj se zglase na naslov: Hafnarjevo naselje 10, Škofja Loka ali ne telefon Kranj 26-143 3846

Kupim ali vzamem v najem HIŠO v centru Kranja. Naslov v oglasnem oddelku. 3847

Kupim ZAZIDLJIVO PARCELO ali nedograjeno HIŠO v okolici Kranja. Petrovič Rale, Planina 3, Kranj, tel. 21-830 dopoldan, sobota in nedelja ves dan. 3848

Prodam takoj vseljivo HIŠO v Ljubljani. Poizve se: Drulovka 20, Kranj 3849

Kupim ZAZIDLJIVO PARCELO ali staro HIŠO v okolici Škofje Loke. Naslov v oglasnem oddelku. 3850

zaposlitve

Iščem VARSTVO za 8 mesecev staro deklico. Omejc, C. 1. maja 63, Planina, Kranj 3698

Iščem VARSTVO za en mesec starega otroka za dobo enega leta. Stanič Milan, Medetova 1, Kranj 3851

Gradbeni obrtnik išče delo. Opravlja kvalitetno in hitro po pogodbi. Ponudbe pod »Resen« 3852

NATAKARICO zaposlimo takoj Stanovanje in hrana možna v hiši. Ostalo po dogovoru. GOSTILNA »LAKNER«, Kranj, Cesta na Brdo št. 33 3853

prireditve

HOTEL ŠPIK Gozd Martuljek prireja v soboto, 28. 5. 1977, ob 20. uri PLES. Igra »ALLEGRO« 3866

GOSTIŠČE POSAVEC prireja ob lepem vremenu PLES vsako nedeljo ob 17. uri na vrtu. Jedi na žaru. Igra ALLEGRO. 3867

Skupina MAVRICA igra v soboto in vsako nedeljo ob 15. uri ob Zbiljskem jezeru. Vabljeni. 3854

KUD KRVAVEC, Sp. Brnik in ansambel SELEKCIJA vas vabita v Cerklje na PLES, ki bo v petek, 27. 5., ob 20. uri 3855

Pred domom PARTIZANA LJUBNO bo v nedeljo, 29. maja 1977, ob 15. uri VELIKA VESELICA z bogatim srečelovom in kegljanjem za pony kolo. Igral bo ansambel TRGOVCI. Vabljeni! 3856

obvestila

EKSPRES ČIŠČENJE itisona, tapisoma, preprog, foteljev, kavčev. Pridem na dom. Gogala, Kidričeva 38, tel. 22-059, popoldan 3857

GOSPODINJE! Za vas sem odprl nov SERVIS GOSPODINJSKIH APARATOV. Rok popravila je v treh dneh. Gospodinje s področja CERKELJ IN OKOLICE lahko okvaro prijavijo v trafiki pri Poldetu. Jenko Janez, Sp. Brnik 52, Cerklje 3858

izgubljeno

25. 5. 1977 sem izgubil DENARNICO z vozniškim in prometnim dovoljenjem. Najditelja prosim, da mi jo vrne na naslov: Medetova 1, Kranj 3868

ostalo

Pozivam opazovano osebo (moški), ki je v noči 14. maja vzela zračno PUŠKO, naj jo vrne. Vinko Zorman, Gasilska 19, Šenčur 3859

Ljubiteljem živali oddam dva prijazna PSIČKA — križanca, stara dva meseca. Zlatnar, Lesce, Alpska 69, tel. 74-125 3860

nesreče

Zapeljal skozi križišče

V sredo, ob 19.15 se je križišču Koroške in Kidričeve ceste ter nove kranjske obvoznice pripetila prometna nesreča zaradi izsiljevanja prednosti. Pri tem se je voznik hudo ranil, gmotne škode pa je za 10.000 dinrjev.

Vincenc Novak, roj. 1922, iz Prebačevega je vozil po novi obvoznici v Kranju od Gorenjesavske ceste proti Primskovem. Ko je pripeljal do semaforskega križišča s Koroško in Kidričevo cesto, se je postavil na vozni pas za vožnjo naravnost. Ker semafor ni delal, utripala je rumena luč, je zapeljal naprej proti Kidričevi cesti, ne da bi se prepričal, če je prednostna Koroška prosta. Pri tem je izsilil prednost kombiju, ki ga je vozil Janez Fabjan, roj. 1935, iz Kranja. Voznik kombija je zaviral, vendar trčenja ni mogel preprečiti. V Novakov avto se je zaletel tako močno; da je tega zasukalo za stoosemdeset stopinj.

V nesreči je voznik osebnega avtomobila Novak dobil hude poškodbe in se zdravi v ljubljanski bolnišnici. Vozili nista bili opremljeni z varnostnimi pasovi. L. B.

Veter prevrnil zmaja

V zadnjem času postaja letanje z zmaji zelo popularno in pridobiva vse več ljubiteljev, čeprav strokovnjaki opozarjajo na nevarnosti tega športa. V sredo so se zbrali škofjeloški ljubitelji poletov z zmaji in odšli na Lovrenc nad Bašljem, od koder so nameravali poleteti in pristati na travniku pred domom Rade Končar v Bašlju. Okoli 18. ure se je prvi odločil za polet Janez Zakrajšek, roj. leta 1943, iz Škofje Loke. Njegov zmaj je bil izdelan po ameriški licenci in ga je izdelal obrtnik Niko Žumer iz Železnikov, ki tudi sam leta z zmaji. Po zaletu oziroma odrivu je Zakrajšek letel dobrih 20 metrov in se nekaj več kot meter dvignil od tal. Tedaj pa je zmanjkalo spodnjih zračnih tokov, hkrati pa je zapihal veter z vrha in potisnil zmaj na tla. Zakrajšek je padel na skale, stisnil pa ga je tudi zmaj. Udarec je bil tako močan, da se je hudo ranil. Prvo pomoč so mu takoj nudili tovariši, ki so bili z njim na Lovrencu. Odnesli so ga do ceste in poklicali rešilni avto in zdravnika. Zakrajšek se zdravi v jeseniški bolnišnici.

L. B.

Od 1. junija samo z izpitom

Od 1. junija traktoristi brez vozniškega dovoljenja ne smejo na cesto, vozniki koles z motorjem pa ne brez potrdila o znanju predpisov o varnosti v cestnem prometu

Zakon o varnosti cestnega prometa je izšel novembra 1975, vendar so s posebnim republiškim odlokom odločili izvajanje nekaterih členov, ki določajo, da morajo vozniki traktorjev imeti vozniško dovoljenje za vožnjo v javnem cestnem prometu, vozniki koles s pomožnim motorjem pa izpit iz znanja cestno prometnih predpisov. Sedaj so upravni organi občin v Sloveniji sporočili, da so zagotovili dovolj možnosti vsem, ki so želeli te izpite opraviti, da jih naredijo in tako ni več potrebe, da teh določil ne bi upoštevali. Zato bo od 1. julija naprej zakon o varnosti v prometu veljal v celoti.

Odslej naprej bo lahko v cestnem prometu lahko vozil traktor samo tisti, ki ima veljavno vozniško dovoljenje za vožnjo kmetijskih strojev ali ima veljavno vozniško dovoljenje za vožnjo motornih vozil B, C ali D kategorije. Delovni stroj, motokultivator in kolo z motorjem pa sme voziti v javnem prometu samo tisti, ki ima potrdilo o znanju predpisov o varnosti cestnega prometa ali voznik, ki ima veljavno vozniško dovoljenje za vožnjo motornih vozil oziroma kmetijskih traktorjev.

Zato lastnik oziroma imetnik pravice uporabe motornega vozila, kot tudi voznik, ki mu je bilo vozilo zaupano za vožnjo, ne sme dovoliti, da bi vozilo vozil kdo, ki nima veljavnega vozniškega dovoljenja ustrezne kategorije oziroma potrdila o znanju predpisov o varnosti cestnega prometa. Za otroke, največkrat gre to za vožnjo s kolesi s pomožnim motorjem, odgovarjajo starši.

Potrdilo o znanju predpisov o varnosti cestnega prometa lahko dobijo otroci za vožnjo s kolesom z motorjem, ko dopolnijo 14 let, za vožnjo z motokultivatorjem pa morajo dopolniti 15 let. Za vožnjo delovnih strojev, tako kot vseh drugih motornih vozil pa je potrebna starost 18 let.

L. Bogataj

Veleslalom za Koflarjev memorial

Na smučišču pod severno triglavsko steno v Vratih je bilo preteklo nedeljo, 22. maja, tekmovanje v veleslalomu za peti memorial Zvoneta Koflerja. Gorska reševalna služba PD Dovje-Mojstrana se s tem tekmovanjem vsako leto spomni znanega mojstrškega alpinista in gorskega reševalca, ki je umrl v prometni nesreči ob povratku z uspešno osvojenega vrha Istor-O-Nal. Na tekmovanju je nastopilo trideset članov gorskih reševalnih služb.

Rezultati – posamezno: 1. Franc Rabič, JNEZ Brojan, 3. Bogdan Kotnik (vse GRS Mojstrana); ekipno: 1. GRS Dovje-Mojstrana I, 2. GRS Dovje-Mojstrana II, 3. GRS Kötschach – Koroška, 4. GRS Kamnik, 5. GRS Kranjska gora. J. R.

ZAHVALA

Ob boleči izgubi naše drage žene, mame in sestre

Marije Rezar

Obstarjeve mame iz Sebenj št. 38

se zahvaljujemo vsem za izraze sožalja, podarjeno cvetje, sosedom za nesebično pomoč v težkih trenutkih. Posebna zahvala dr. Martinčiču za zdravljenje, pevcem za zapete žalostinke ter duhovščini za tolažilne besede in opravljen cerkveni obred. Vsem se še enkrat zahvaljujemo za spremstvo na njeni zadnji poti.

Žalujoči: mož, sinovi in hčere z družinami, sestre in bratje z družinami ter ostalo sorodstvo.

Sebenje, 16. maja 1977

V SPOMIN

25. maja je minilo leto dni bolečine in žalosti, leto odkar nas je v 73. letu starosti tako nepričakovano zapustil ljubljeni mož, oče, stari oče in stric

Janez Benedik

iz Lavtarskega vrha nad Škofjo Loko

V trenutku, ko je kljub spoštljivim letom izžareval zdravje, veselje in voljo do dela in ustvarjanja, ga je nenadoma smrt iztrgala iz naše sredine. Odšel je nepričakovano in tiho, kruta smrt ga je iztrgala sredi vsakdanjih opravil. Prav zato je bolečina ob njegovi izgubi še toliko večja, ostala je le kruta resnica, s katero se le težko sprijaznimo. Spomin na njegovo dobroto, ljubezen, spodbudno besedo v še tako težkih časih, njegovo pripravljenost da pomaga vsakemu, ki je pomoči potreben, bo vedno ostal v naših srcih.

Zahvaljujemo se vsem, ki se ga spominjate in ob njegovem grobu zadržite korak, da bi v tistih kratkih trenutkih obudili spomin na njegova plemenita dejanja.

Žalujoči vsi njegovi!

ZAHVALA

Ob smrti preminule

Frančiške Cof

se zahvaljujemo sosedom, darovalcem vencev in cvetja, vsem znancem za spremstvo, GD Žabnica, pevskemu zboru iz Virmaš za zapete žalostinke, Mariji Jamnik za petje pri cerkvenem opravilu in g. župniku za opravljen obred. Posebna zahvala dr. Antonu Koširju za dolgoletno zdravljenje.

Vsi njeni prijatelji

Sporočamo vam žalostno vest, da je po kratki in težki bolezni preminil naš dragi mož, oče, stari oče in tast

Franc Jeglič

posestnik iz Dupelj

Ohranili ga bomo v trajnem spominu.

Pogreb dragega pokojnika bo v petek, 27. maja 1977, ob 16. uri iz hiše žalosti na pokopališče v Dupljah.

Žalujoči vsi njegovi!

Duplje, 25. maja 1977

Samoupravna enota za družbeno pomoč v stanovanjskem gospodarstvu občine Tržič razpisuje v skladu s 6. členom Pravilnika o dodeljevanju stanovanj, zgrajenih s sredstvi Samoupravne enote za družbeno pomoč v stanovanjskem gospodarstvu občine Tržič

JAVNI RAZPIS o zbiranju prošenj prosilcev – upravičencev za dodelitev najemnih stanovanj

1. **Upravičenci za dodelitev stanovanja so:**
   a) mlade družine,
   b) upokojenci,
   c) družine z nizkimi OD.

2. **Pogoji, ki jih morajo izpolnjevati prosilci za pridobitev stanovanja:**
   a) za mlado družino se štejeta zakonca, če:
   – od sklenitve zakonske zveze do vložitve prošnje še ni preteklo 5 let;
   – nobeden od zakoncev ni starejši od 30 let.
   b) upokojeni občani imajo pravico do ustreznega stanovanja pod pogojem, da mesečni dohodek na člana družine v letu 1976 ni presegel 1.800,00 din.
   c) družine z nizkimi OD imajo pravico do stanovanja ustrezne velikosti glede na število članov družine pod pogojem, da mesečni dohodek na družinskega člana v letu 1976 ni presegel 1.500,00 din.
   č) matere samohranilke oz. samohranilci otrok imajo pravico do ustreznega stanovanja pod pogojem, da mesečni dohodek na člana družine v letu 1976 ni presegel 1.800,00 din.

3. **Posebni pogoji:**
   Pravico do stanovanja, zgrajenega s sredstvi enote za družbeno pomoč občine Tržič imajo občani:
   – ki do sedaj še niso imeli ustrezno rešenega stanovanjskega vprašanja,
   – katerih družine imajo stalno bivališče na območju občine Tržič vsaj 3 leta, računajoč od datuma razpisa za nazaj,
   – ki ne stanujejo v stanovanju, iz katerega se je izselil prosilec po prioritetnih listah iz prejšnjih razpisov.

4. **Dokumenti, ki morajo biti priloženi prošnji:**
   Obvezno:
   a) Potrdilo o skupnem gospodinjstvu in od kdaj prebiva prosilec in njegova družina na območju občine Tržič, za mlade družine tudi datum sklenitve zakonske zveze. Potrdilo izda Matični urad SOb Tržič.
   b) Potrdilo o osebnih dohodkih prosilca in drugih družinskih članov za leto 1976 – brez nadur; upokojenci priložijo odrezek od pokojnine.
   c) Za mlade družine je treba priložiti potrdilo o skupni delovni dobi za oba zakonca. Potrdilo izda na podlagi delovne knjižice podjetje, kjer sta zakonca zaposlena.

   Neobvezno:
   č) Potrdilo o družbeno-političnem udejstvovanju prosilca.
   d) Zdravniško spričevalo na podlagi ugotovitve zdravniške komisije ali specialistične klinike.

5. **ROK ZA VLAGANJE PROŠENJ:**
   Prosilci morajo vložiti prošnjo za stanovanje najkasneje do **20. junija 1977** na naslov: Samoupravna enota za družbeno pomoč v stanovanskem gospodarstvu občine Tržič, Cankarjeva 1. Prošnje in vsa ostala dokumentacija, prispela po tem datumu, se ne bo upoštevala.
   Prosilci, ki so bili lansko leto že točkovani in še niso dobili stanovanja, naj dostavijo samo nova potrdila o povprečnih osebnih dohodkih za leto 1976, v kolikor med letom ni prišlo do drugih sprememb, ki bi vplivale na točkovanje.
   Upravičenim pričakovalcem bo Samoupravna enota za družbeno pomoč v stanovanjskem gospodarstvu občine Tržič razdelila predvidoma 22 stanovanj, ki bodo zgrajena s sredstvi enote za družbeno pomoč do konca leta 1977.

Trener Srečko Vernig ocenjuje odbojkarsko sezono

Z razburljivim zadnjim kolom, po katerem je ravenski Fužinar osvojil naslov prvaka, se je končal letošnji boj za prvenstvene točke v II. zvezni odbojakrski ligi. Bled je pristal na koncu na 5. mestu, kar je za izenačeno drugoligaško druščino lep uspeh; še posebej, če upoštevamo da je skipa letos nastopala v pomlajeni postavi v primerjavi z lansko sezono.

Zaključek sezone je čas, ko ocenjujemo sedanje delo in delamo načrte, ki nas čakajo. Vendar namen tega sestavka ni le ozko ocenjevanje dela in načrtov blejskega kluba, temveč osvetliti tudi stanje v odbojkarskem športu v občini. O vsem tem smo se pogovarjali s trenerjem blejskih odbojkarjev Srečom Vernigom.

»Ligaško tekmovanje v letošnji sezoni je bilo precej bolj kvalitetno kot lansko, saj so se potegovale za vrh ekipe Maribora, Fužinarja, Metalca in Karlovca. Zmagovalec ni bil poznan vse do zadnjega kola, kar je dajalo tekmovanju še večjo draž. Napovedi v začetku prvenstva, da bo zmagovalec ekipa, z najmanj tremi porazi, so se ureničile. Veseli me, da je zmagal predstavnik Slovenije in si tako z uspehom na kvalifikacijah odprl možnost plasmaja v I. zvezno ligo.

Z uvrstitvijo OK Bled smo lahko zadovoljni, saj je ekipa nastopala v precej pomlajeni postavi. Doseženo peto mesto je rezultat trdega in sistematičnega dela. V pretekli sezoni 76/77 je bilo opravljeno več kot petsto ur efektivnega dela. V 365 dneh smo izvedli trening 250 krat, kar je dovolj zgovoren podatek resnega dela skozi vse leto. Izredne tekme na domačem igrišču so bile razlog, da so na Bledu pokleknile tudi objektivno boljše ekipe (Maribor, Metalac, Karlovac). S tem je Bled poleg Maribora ekipa, ki je krojila vrh prvenstvene lestvice predvsem v korist novega prvaka Fužinarja iz Raven. Pozitivna razlika v setih je prav tako dober pokazatelj, da se je ves čas prvenstva dobro delalo.«

O pogojih za delo in načrtih kluba pa je nadaljeval:

»Igralcem je treba nuditi čimobljšo podporo, da bi bilo delo v klubu uspešno. Tu mislim na izboljšanje razmer, v katerih treniramo, kot na širšo družbeno podporo, saj klub, ki tekmuje v takem rangu tekmovanja predstavlja tudi občino kot celoto in njeno razvitost na športnem področju.

V naslednji sezoni bomo v klub pritegnili nekaj novih igralcev (Malej, Gasar in Močnik z Jesenic) in pa nekaj novih sodelavcev v upravo kluba, saj se je pokazalo, da samo širši kolektiv zagotavlja večjo perspektivo in uspeh v tekmovanjih. Če hočemo v prihodnji sezoni poseči v boj za sam vrh prvenstvene lestvice, bomo morali delati sistematično in dosledno. Glavni poudarek bo na pridobivanju tehničnega znanja in pa kondicijske sposobnosti.

V katkoročnem planu načrtujemo izpeljavo odbojkarske šole na Šobcu v poletnem času v povezavi z ZTKO občine Radovljica za širše območje. Za delo bi pritegnili mlade odbojkarske talente osnovnih in srednjih šol. Odbojkarska šola naj bi postala vakoletna praksa.«

Sicer pa je treba takoj dodati, da je tudi sicer odbojka dosegla v občini v zadnjih letih viden napredek.

»V ŠSD je predvsem pomemben strokoven pristop k delu, za kar je sedaj ovira veliko pomanjkanje ustreznega kadra. Dobro bi bilo, da bi na nivoju občine ustanovili nekakšno odbojkarsko skupnost, ki bi združevala interese celotnega področja in imela vlogo iniciatorja ter koordinatorja dela. Vsekakor bi to morala biti delavna skupnost, ki bi resnično delala in ne bi bila nek formalno postavljen organ. V okviru odbojkarske skupnosti naj bi delovali tudi strokovni telesi – zbor sodnikov in zbor trenerjev. Izdelati bi bilo treba letni načrt razvoja odbojke v radovljiški občini. Tako bi bilo delo uspešnejše in konkretno začrtano in ne bi bilo stihijsko ter prepuščeno posameznim klubom ali sekcijam. Ponovno bi bilo treba organizirati seminarje za trenerje-vaditelje in za sodnike, saj tega strokovnega kadra v občini manjka.«

B. Rauh

Na vrhu Triglav in Šenčur

V članski občinski ligi sta za presenečenje poskrbeli ekipi Primskovega in Filmarji, ki sta igrali neodločeno z vodečima ekipama.

Rezultati: občinska liga Kranj – člani: A skupina: Triglav : Filmarji 1:1, Primskovo : Šenčur, 2:2, Naklo : Korotan 8:2, Britof : Sava 2:0. Vodita Triglav in Šenčur, ki imata po 15 točk.

B skupina: Trboje : Preddvor 3:1, Grintavec : Primskovo B 0:3; vodita Trboje in Kokrica s po 8 točkami.

Mladinci – A skupina: Primskovo : Filmarji 3:3, Šenčur : Triglav 2:2, Naklo : Korotan 7:0. Vodi Naklo z 8 točkami prednosti pred Šenčurjem.

B skupina: Trboje : Preddvor 3:1, Kokrica : Podbrezje 1:1. Vodi Preddvor z 8 točkami.

Pionirji: Triglav B : Kokrica 0:5, Triglav A : Naklo 2:2, Primskovo : Sava A 1:2, Šenčur : oroan 1:5. Vodi Korotan s 7 točkami.

Medobčinska liga Radovljica-Tržič-Jesenice: člani: Tržič : Plamen 5:0, Lesce : Jesenice 2:1, Bled : Bohinj 1:2. Vodi Tržič s 7 točkami.

Mladinci: Lesce : Jesenice 0:4, Bled : Bohinj 1:2. Vodi Tržič z 8 točkami.

Pionirji: Lesce : Jesenice 0:2, Bled : Bohinj 2:4. Vodijo Jesenice s 7 točkami.

P. Novak

Dež zmotil Cooperjev test

TRŽIČ – V organizaciji TTKS Tržič je bila na atletski stezi pred osnovno šolo v Bistrici pri Tržiču TRIM akcija »Vedno mladi – tečemo radi«, ki se je je udeležilo 67 občanov in občank. Šlo je za znani preskus zmogljivosti, po katerem je treba v 12. minutah preteči ali prehoditi čim večjo razdaljo, ki je določena za posamezne startne skupine. Udeležba na akciji bi bila vsekakor še precej večja, saj se je že ob 15. uri, ko se je pričela, ob stezi zbralo precej gledalcev in tudi interesentov, ki pa so potem, ko je začel močno padati dež, odšli domov, organizator pa se je tudi odločil, da akcijo predčasno konča. Najstarejši udeleženec je imel 59 let. To je bil Janez Grm, drugi pa je bil po tej lestvici Lado Brejc z 52 leti. Med ženskami je bila najstarejša udeleženka Marija Krajač, ki je imela 51 let. Podobno akcijo bodo pripravili tudi v jeseni.

J. K.

Streljanje v počastitev 25. maja

TRŽIČ – Komisija za šport in rekreacijo pri KS Pristava je v sodelovanju z OO ZSMS Pristava in krajevno organizacijo ZRVS organizirala tekmovanje v streljanju z zračno puško, s katerim je počastila 25. maj, dan mladosti. Nastopilo je blizu 100 strelcev in strelk. Rezultati:

dekleta do 15 let: 1. Duši Ribarič 34; 2. Nuška Želič 14; 3. Marinka Srečnik 4;

nad 15 let: 1. Romana Fister 74; 2. Dragica Pečnik 65; 3. Maja Koželj 60; 4. Andreja Hladnik 56; 5. Ivi Radon 54;

fantje do 15 let: 1. Zvone Bacanovič 61; 2. Matjaž Košnjek 58; 3. Robi Zore 53; 4. Roman Frantar 44; 5. Zdravko Švab 43;

nad 15 let: 1. Jože Šparovec 80; 2. Vinko Šober 75; 3.–4. Marjan Perko, Rudi Štokelj 71; 5.–6. Lado Ličan, Franc Nunar 69 itd.

J. K.

Teniške novice

KRANJ – Čeprav se je teniška sezona šele začela, so teniška igrišča na stadionu Stanka Mlakarja zasedena od jutra do poznega mraka. Vse kaže, da bo kaj kmalu treba razmisliti o graditvi novih, saj je pet peščenih vsekakor premalo, da bi sprejela vse ljubitelje tega belega športa.

– – –

Kranjski teniserji so že začeli z regijskem tekmovanjem v članski ligi. Triglav tu nastopa s TREMI ekipami. V prvih srečanjih je Triglav I obračunal s Triglavom II, Triglav III pa je moral priznati premoč Kamniku.

Izida: Triglav I : Triglav II 4:1, Kamnik : Triglav III 4:1.

– – –

Za klubsko jakostno lestvico so prvo tovrstno tekmovanje imele že članice. Med šestnajstimi udeleženkami, med katerimi ni bilo Brencetove in Strukljeve, je zmagala Djorčevičeva pred Tratnikovo. Za presenečenje je poskrbela prav slednja. Alenka Tratnik, komaj dvanajstletna pionirka, je bila namreč odlična druga.

– – –

Tako kot članice so svojo klubsko prvenstvo sklenili tudi člani. Tu je po pričakovanju prvo mesto zasedel Davor Žnidar, drugi je Janez Mulej, na preostali dve mesti pa sta se uvrstila Jezeršek in Nadižar. Nadižar pa je med štirindvajsetimi člani presenetljivo izločil Sodnika.

Komisija za razpis pri svetu delovne skupnosti upravnih organov
Skupščine občine Jesenice

razpisuje

v upravnih organih Skupščine občine Jesenice prosti delovni mesti:

1. **REFERENTA ZA VZGOJO IN VARNOST V PROMETU**
   v oddelku za notranje zadeve
2. **ARHIVARJA**
   v oddelku za občo upravo in družbene službe

Razpisni pogoji so:

pod 1.: višja strokovna izobrazba upravne ali prometne smeri, izpit za voznika B kategorije in 3 leta delovnih izkušenj;

pod 2.: srednja strokovna izobrazba upravno-administrativne ali ekonomske smeri ter dve leti delovnih izkušenj.

Poleg navedenih pogojev morajo kandidati izpolnjevati tudi splošne pogoje za sprejem na delo.

Pismene prijave z dokazili o izpolnjevanju razpisnih pogojev sprejema komisija za razpis pri svetu delovne skupnosti upravnih organov Skupščine občine Jesenice 15 dni od objave razpisa.

Občinsko prvenstvo v krosu

Partizan Begunje je bil v soboto, 21. maja, organizator občinskega prvenstva v krosu za telesnokulturne organizacije občine Radovljica.

Rezultati: ml. mladinke: 1. Papler Vesna (TVD Begunje), 2. Šinkovec Anica (ŠD Dobrava), 3. Pene Damjana (ŠD Mošnje);

mlajši mladinci: 1. Hrovat Andrej (ŠD Mošnje), 2. Podgornik Rajko (TVD Gorje), 3. Gogala Brane (TVD Begunje);

st. mladinci: 1. Majes Marjan (ŠD Plamen Kropa), 2. Kopač Srečo (ŠD Mošnje), 3. Piber Ivan (TVD Gorje);

člani: 1. Sitar Janez (TVD Kamna gorica), 2. Burjan Slavko (VP Radovljica) 3. Burgar Marjan (TVD Gorje).

Zmagovalec spomladanskega dela občinskega prvenstva v krosu je ekipa ŠD Partizan Mošnje s 36 točkami, 2. je TVD Partizan Begunje 34 in 3. TVD Partizan Gorje 30. točk. Ekipa, ki bo zbrala največ točk v spomladanskem in jesenskem krosu, bo osvojila naslov občinskega prvaka v krosu za leto 1977.

M. Faganel

Občinska liga v košarki v Radovljici

Komisija za košarko pri ZTKO Radovljica je razpisala občinsko ligo v košarki. Za nastopanje v ligi se je prijavilo osem moštev, ki pričnejo z nastopanji v soboto, 28. maja. Pripravljene so naslednje ekipe: Plamen Kropa A in B ekipa, KK Radovljica, Lacter 1822 (Radovljica), Plavalni klub Radovljica, Veriga Lesce, TVD Partizan Gorje in Podnart. Tekme se bodo igrale v nedeljah dopoldan, razen nekaterih, ki so bile prestavljene na soboto zaradi zasedenosti igrišča v Radovljici.

M. F.

Jelovica : Kvarner

Jutri bosta v Železnikih oziroma v Škofji Loki dve zanimivi in pomembni drugoligaški srečanji.

V 20. kolu II ZRL – sever bo izredno zanimivo srečanje ženskih ekip Alplesa in Tvina. Gostje so na tretjem mestu lestvice, jeseni pa so zmagale z rezultatom 21:10.

V Škofji Loki pa v srečanju 19. kola II ZRL – sever gostuje ekipa reškega Kvarnerja, ki je sedaj na odličnem tretjem mestu; takoj za Slovanom in Varteksom.

V soboto so rokometaši Jelovice gostovali v Labinu ter nesrečno izgubili srečanje, čeprav so ob polčasu vodili že 13:9. Na koncu pri rezultatu 21:21 pa jim je še sodnik Ogner iz Maribora spregledal sedemmetrovko; domačini pa so iz napada dosegli še en zadetek in zmagali.

J. Kuhar

Duplje: Garnizija JLA 19:19 (9:11)

Duplje – V prijateljski rokometni tekmi sta se na igrišču Partizana v Dupljah pred 50 gledalci razšli z neodločenim rezultatom ekipi Dupelj in kranjske garnizije, ki se pripravlja za prvenstvo ljubljanske armijske oblasti. Najboljši strelci: za Duplje Toporš 10, za ekipo garnizije pa Grašič in Šebalj po 4.

Sodila sta Rakovec (Golnik) in Jeruc (Duplje).

J. K.

Duplje : Sava 16:17

Kranj – V ženski mladinski rokometni ligi so rokometašice Save premagale v gosteh z golom prednosti borbeno ekipo Dupelj, Tržičanke pa so slavile zmago v Preddvoru. Prihodnji teden pa bodo na sporedu še zaostala srečanja.

Rezultati: Predvor : Tržič 8:18 (5:6), Duplje : Sava 16:17 (6:10), zaostala tekma Preddvor : Sava 14:13 (7:8)

Lestvica:

Jelovica	10	8	1	1	143: 63	17
Tržič	11	8	1	1	160:107	17
Duplje	11	5	0	6	85: 62	10
Preddvor	10	3	0	7	103:138	6
Sava	11	2	0	9	83:174	4

Zaostala srečanja:

Sava : Jelovica (2. junij ob 18.30 v Kranju), Duplje : Preddvor (1. junij ob 19.30 v Dupljah), Jelovica : Tržič (1. junij ob 19. uri v Šk. Loki).

J. Kuhar

Občinska rokometna liga

Kranj – V osmem kolu občinske rokometne je tekmovalna komisija registrirala srečanje Duplje-Huje (40:21) z rezultatom 10:0 za Huje, ker so Dupljanci nastopili z dvema igralcema registriranima za RK Tržič. Vodeči ekipi Gorenjski sejem in Preddvor sta zabeležili novi zmagi.

Rezultati:

Žabnica : Besnica 28:25 (12:10), Veterani : Gor. sejem 23:28 (13:14), Preddvor : Storžič 39:21 (18:8), Duplje : Huje 0:10 (b. b.).

V vodstvu je Gor. sejem s 14. točkami pred Preddvorom 13, Veterani in Žabnico po 6 točk itd.

Pari 9. kola: Huje : Žabnica (v nedeljo ob 10. uri v Kranju), Storžič : Duplje (danes ob 19.30 na Golniku), Krvavec : Preddvor (jutri ob 19. uri v Cerkljah), Besnica : Veterani (v nedeljo ob 10. uri v Besnici.

J. Kuhar

Mladinska rokometna liga

Kranj – V zadnjem 13. kolu mladinske moške rokometne lige so v derbi srečanju rokometaši Žabnice premagali vodečo ekipo Jelovice, v Preddvoru pa sta se razšli z neodločenim rezultatom ekipi Preddvora in Save. Najbolj disciplinirana je bila ekipa Žabnice.

Rezultati: Duplje : Križe 20:32 (8:14), Preddvor : Sava 25:25 (10:11), Žabnica : Jelovica 21:13 (14:5).

Lestvica:

Jelovica	12	10	0	1	253:181	20
Žabnica	12	9	1	2	255:179	19
Preddvor	12	5	2	5	233:260	12
Sava	12	5	1	6	231:241	11
Križe	12	5	1	6	218:233	11
Alples	12	4	1	7	244:244	9
Duplje	12	1	0	11	148:245	2

Lestvica strelcev: Lombar (Preddvor) 43 golov, Logar (Žabnica) 38, Bešter J. (Alples) 36, Thaler A. (Alples) 33, Ahačič J. (Križe) 28 itd.

Fair play: Žabnica brez izključitev, Jelovica 4 min, Preddvor in Alples po 6, Križe 8, Duplje 10, Sava 11.

J. Kuhar

Nogometni klub Britof je priredil v počastitev dneva mladosti pionirski nogometni turnir. Nastopile so ekipe NK Save, Triglava, Šenčurja in Britofa (na sliki). Zmagala je ekipa Save, 2. je bil NK Triglav, 3. Britof in 4. Šenčur. Pokal in priznanja je podelil predsednik SZDL Britof Anton Anžič. – Foto: F. Perdan

Tek po ulicah Radovljice

Tradicionalnega teka po ulicah Radovljice se je v petek, 20. maja, udeležilo preko 80 tekmovalcev iz 24 telesnokulturnih organizacij, mladinskih organizacij in pripadnikov JLA. Tek organizira vsako leto Zveza telesnokulturnih organizacij občine Radovljica v počastitev meseca mladosti.

Rezultati: ml. mladinke: 1. Pene Damjana (ŠD Mošnje), 2. Olah Zlatka (ŠŠD Kamna gorica), 3. Ovsenik Mija (ŠD Dobrava);

st. mladinke: 1. Kovač Lidija (TVD Ljubno), 2. Černe Darja (ŠD Radovljica), 3. Kos Liljana (ŠC Radovljica);

članice: 1. Fister Slavica (ŠC Radovljica), 2. Papler Zvonka (ŠD Dobrava), 3. Golmajer Marija (ŠD Dobrava);

ml. mladinci: 1. Džuričič Dušan (ŽIC Jesenice), 2. Podgornik Rajko (TVD Gorje), 3. Šolar Janez (Veslaški klub Bled);

st. mladinci: 1. Majes Marjan (ŠD Plamen Kropa), 2. Kopač Srečo (ŠD Mošnje), 3. Pibor Ivan (TVD Gorje);

člani: 1. Kotnik Milan (ŠD Plamen Kropa), 2. Reberšak Janez (PD Radovljica), 3. Kavčič Janez (OO ZSMS Dražgoše);

štafete 3×600 m ženske: 1. ŠŠD Radovljica I., 2. ŠD Dobrava, 3. ŠŠ Radovljica II;

štafeta 3×600 m moški: 1. Odbojkarski klub Bled, 2. Veslaški klub Bled, 3. TVD Gorje;

Ekipni zmagovalec je ŠŠD »A. T. Linhart« Radovljica 49 točk pred ŠD Dobrava 42 točk in ŠŠD Šolski center Radovljica 36 točk.

M. F.

Oranžna liga končana

V telovadnici osnovne šole France Prešeren je bilo drugo oziroma zaključno kolo oranžne lige v judu. Nastopilo je 43 tekmovalcev iz štirih klubov.

Vrstni red: 1. Ljubljana 14, 2. Triglav I 12, 3. Bežigrad 10, 4. Triglav II 4, 5. Šiška 2. Med posamezniki pa je bil vrstni red naslednji: 1. Černivec 14, 2. Benedik (oba Triglav) 14, 5. Rahne 10, 6. Sorčan 10, 7. Rekar 10, 8. Omahen (vsi Triglav) 9 itd.

V. Nežmah

Judoisti Triglava drugi

Mladi judoisti kranjskega Triglava so nastopili na tradicionalnem tekmovanju za memorial narodnega heroja Zvonka Runka v Ljubljani, kjer je nastopilo 80 tekmovalcev iz šestih klubov. 1. mesto je osvojila ekipa Šiške, kranjski Triglav pa je zasedel odlično 2. mesto.

V. Nežmah

Za dan mladosti tudi vaterpolisti

KRANJ – Letos že tretjič zapored bo letni bazen ob organizaciji komisije za vaterpolo pri tukajšnji TKS prizorišče zanimivega vaterpolskega turnirja. V počastitev dneva mladosti, jubilej Tita in partije se bodo pomerile ekipe Kamnika, Radovljice ter moštvi reprezentance Kranja in sindikalne reprezentance občine.

Torej v nedeljo se bodo vaterpolisti ob 8. uri v letnem bazenu prvič predstavili ljubiteljem vaterpola. Takrat se bosta v prvem srečanju pomerila reprezentanca Kranja in Radovljice, ob 8,40 pa bosta svoje moči v drugem predtekmovanju merili Kamnik in sindikalna reprezentanca. Nato se bosta ob 10.30 poraženca potegovala za uvrstitev za tretje mesto in ob 11.15 še zmagovalca za prvaka.

-dh

Kvalifikacijski turnir za slovensko odbojkarsko ligo

V Bohinjski Bistrici bo v soboto, 28. maja, kvalifikacijski turnir ženskih ekip za vstop v slovensko ligo. Na turnirju nastopijo ekipe OK KOPER, ŠSD Merkur Nova Gorica in prvi dve ekipi iz medobčinske lige Radovljica-Jesenice. To sta ekipi TVD Partizan Gorje in Bled. Upoštevaje koncept razvoja vrhunskega športa v Sloveniji je komisija za odbojko pri ZTKO predlagala Odbojkarski zvezi Slovenije, da na turnirju dovoli nastopati dvema občinskima selekcijama, ki bi bili sestavljeni iz najboljših igralk iz občine. Organizator turnirja je odbojkarski klub Bohinj.

M. Faganel

S skupščine vaterpolskih sodnikov SRS
V novo sezono z novimi pravili

KRANJ – Do starta v prvi zvezni vaterpolski ligi nas loči komaj teden dni. Od 3. junija naprej bodo iz tedna v teden najboljša vaterpolska moštva Jugoslavije spet s svojo igro navduševala privržence tega vodnega športa. Še večjo draž pa bodo v slanih in neslanih bazenih dajala nova pravila igre, ki so s svojimi spremembami še bolj pridobila na učinkovitosti, hitrosti in seveda kvaliteti. Le-ta so taka, da ekipe ne bodo mogle igrati statični »jugo« vaterpolo, temveč bo treba plavati skozi vse štiri četrtine na vso moč in se boriti za vsako žogo. Lenuharjenju v vodi je namreč odzvonilo.

In ravno zaradi novih pravil in načina igre je zbor sodnikov SR Slovenije s sedežem v gorenjski metropoli pripravil za vseh petdeset slovenskih mož v belem seminar in skupščino. Med temi petdesetim je kar sedem tistih – Oman (Koper), Alujevič (Celje), Pičulin, Chvatal, Didič (vsi Kranj), to so sodniki, ki bodo vodili prvo ligo ter Goršič (Celje) in Podveršček (Kranj) na listi druge lige – ki bodo v parih s svojim znanjem in avtoriteto delili pravico na naših bazenih širom zemlje. Na tem seminarju, ki sta ga vodila predsednik zbora sodnikov SRF Jugoslavije Boško Jugović (Beograd) in član strokovnega sveta zbora VZ Vladimir Ivković (Zagreb), so natančno obravnavali sprejeta pravila in se dogovorili o dvojnem in enotnem kriteriju sojenja. V to sezono bodo stopili v sojenje v parih in to prav gotovo narekuje, da res dobro poznaš vse člane novih pravil, ki so bila sprejeta na mednarnodni ravni.

Po plodni razpravi so nato slovenski sodniki pregledali dosedanje delo, ki ni bilo slabo, in si zadali nove smernice za še boljše. Prva njihova naloga je ustanovitev novih sekcij v regijah – predvsem v tistih, ki jih še ni – in na pridobitvi novih sodniških moči. Zato bodo v najkrajšem času pripravili seminarje, da bi se tako njihov petdesetčlanski kolektiv podzveznih, republiških, zveznih in mednarodnih še povečal z mladimi.

Novemu sekretariatu zbora sodnikov SR Slovenije bo v tem mandatnem obdobju predsedoval Petar Didič, pomagali pa mu bodo še Borut Alujevič, Gustelj Oman, Gorjan (Nova Gorica) ter Marjan Pičulin.

Torej pred sodniško organizacijo SR Slovenije so nove in dokaj zahtevne naloge. Kako pa jim bodo kos in kako bodo premostili vse zadane si naloge, bomo lahko kaj kmalu videli.

D. Humer

Ekipa Heliosa druga

V organizaciji Kemijskega kombinata iz Zagreba je bilo v Umagu X. športno srečanje proizvajalcev barv in lakov Jugoslavije, na katerem je sodelovalo nad 300 tekmovalcev in tekmovalk iz šestih delovnih organizacij. Največ uspeha so imeli športniki prireditelja, ki so s tretjo zaporedno zmago osvojili pokal v trajno last. Od slovenskih zastopnikov je velik uspeh dosegla ekipa domžalskega Heliosa, ki je presenetila z osvojenim drugim mestom, dočim je ekipa Colorja iz Medvod osvojila peto mesto. Ekipne zmage so dosegli v streljanju Color, v košarki Helios v moški konkurenci ter v namiznem tenisu Color v ženski konkurenci, med posamezniki pa je bil v streljanju najboljši Hribernik (Color), v kegljanju pa Hrovat (Helios). Naslednje srečanje bo prihodnje leto v Medvodah.

-fr

Partizanski mnogoboj v Tržiču

TRŽIČ – Občinski sindikalni svet in Partizan Tržič bosta jutri od 9. do 12. ure na igrišču pred osnovno šolo heroja Bračiča v Bistrici pri Tržiču organizirala prvi Partizanski mnogoboj, s katerim bosta počastila jubileje tovariša Tita in partije ter meseca mladosti. To bo množično tekmovanje, ki ga lahko udeleže vsi stari nad 14 let. Tekmovalci in tekmovalke, ki se bodo pomerili v šestih panogah: teku na 50 m, teku na 2400 m za moške in 1500 m za ženske, dviganju telesa s tal, skoku v daljino z mesta, globokem predklonu s klopi in streljanju z zračno puško, bodo razdeljeni v starostne skupine. Prijavili se boste na startu. Vsak udeleženec bo prejel značko »Trim«, tisti, ki pa bodo dosegli skupno oceno »odlično«, pa še posebno diplomo. Akcija ima naslov »Zdravo telo – življenje lépo!«.

J. K.

1+3

Vasi od Begunj do Tržiča, vasi Pod gorami leže na naravno lepem in privlačnem prisojnem pobočju. Večina vaščanov se je nekdaj preživljala s kmetijstvom, zdaj pa mladi odhajajo na delo v tržiško industrijo ali pa v Begunje in Radovljico. V vaseh, kjer je tudi še danes precej kmetijstva, je videti vedno več kmetijskih strojev in tudi vedno več osebnih avtomobilov. Prebivalci teh vasi gradijo, obnavljajo, staro se umika novemu in vasi niso več tako zelo oddaljene od Begunj ali Tržiča, nič več tako zelo na samem, saj jih navsezadnje veže – cesta.

Deset kilometrov jo je, a še vse makadamske, vedno znova luknjaste in poškodovane po zimskih mesecih. Iz leta v leto jo krpajo, da je vožnja po njej nekako znosna, ljudi, prebivalce teh vasi od Begunj do Tržiča pa žuli. Jezi jih makadam, jeze jih obljube, da cesta že bo, da bo kmalu in skoraj. Cesta je stalni problem. Cesta je še kako vsestranskega in življenjskega pomena posebno za takšne vasi, ki so oddaljene, za takšne vasi kot so vasi Pod gorami. Idilika je eno; stvarno, vsakdanje življenje pa nekaj povsem drugega.

Valentin Janc, upokojenec iz Slatne:

»Vaščani zares potrebujemo širšo in boljšo cesto, saj je na teh desetih kilometrih Pod gorami vedno več prometa. Zadnja leta prihajajo izletniki ob sobotah in nedeljah, tudi tuji turisti, ki jim je všeč okolica. Nemalo pa je tudi domačih voznikov, ki si radi izberejo prav to cesto med Tržičem in Begunjami. Novo cesto narekuje prav številnejši promet Pod gorami, saj je sedanja neprimerna, s številnimi ozkimi ovinki. Lani so že izmerili traso in letos so zakoličili. Mislim da si vaščani od vsega žele izpolnitve obljub, da cesta vendarle kmalu bo.«

Tončka Noč, gospodinja iz vasi Slatna:

»Cesto vsekakor nujno potrebujemo, stalno o njej govorimo, na vseh sestankih je omenjena. Že leta je tašn prašna poleti, vsa luknjasta pozimi. Vaščani imajo vedno več osebnih avtomobilov in jezi jih, da cesta ne more in ne more dobiti asfalta. Iz Slatne se vozimo po nakupih v Begunje, otroke prevaža šolski kombi. Ozka je, posebno za številni nedeljski promet skrajno neprimerna. Pravijo, da bi zgradili novo traso mimo Slatne, a mi smo mnenja, da bi sedanjo lahko razširili in bi bila skozi vas sicer malo ožja. Ko bi popravili staro, bi bilo ugodneje in manj stroškov.«

Lado Bohinc, zaposlen pri Cestnem podjetju Kranj, doma iz Leš:

»Sedanjo cesto urejam, posebno po neurju in po zimskih mesecih je potrebna popravila. Vaščani vseh vasi od Begunj do Tržiča se zares stalno hudujejo in negodujejo nad slabo cesto, posebno ob močno povečanem prometu. Od Leš do Tržiča večkrat dnevno vozi tudi avtobus, vaščani pa imajo vedno več osebnih avtomobilov. Pozimi cesto plužijo, a radi bi asfaltno prevleko. Sedanja cesta je na nekaterih mestih zares ozka, ovinkasta, z novo traso pa bi lahko postala še bolj prometna, za vožnjo po njej bi se odločalo več ljudi. Cesta je že v načrtih in upam, da bo kmalu razširjena in asfaltirana.«

D. S.

Spominska obeležja pod Stolom

Na dan mladosti so mladi osnovnih šol Žirovnica, Lesce, Radovljica in Begunje, nekdanji borci Kokrškega odreda pripravili kulturne programe ob na novo odkritih spominskih obeležjih pod Stolom

Begunje – Pododbor štaba Kokrškega odreda in Zvezi združenj borcev Begunje in Žirovnica so pripravili na dan mladosti srečanje v Dragi in v Titovi vasi ter ob prisotnosti številnih mladih iz žirovniške osnovne šole, osnovne šole iz Lesc, Radovljice in Begunj odkrili spominska obeležja. Borci Kokrškega odreda so se najprej zbrali v Dragi, kjer so na slovesnosti počastili letošnje jubileje in 85-letnico tovariša Tita, nato pa odkrili spominsko obeležje v Vratih, kjer je bila v letih 1944 in 1945 spretno zakrita partizanska bolnica, imenovana B 777. Te bolnice niso Nemci v svojih hajkah nikoli odkrili, bila pa je tudi ena najboljših partizanskih bolnic, predvsem po zaslugi prizadevnega in sposobnega zdravniškega osebja, obveščevalcev in vseh tistih, ki so bolnico neprenehoma oskrbovali. Vanjo so prinašali težje ranjene borce iz bitk pod Stolom. Slovesnost je v Dragi potekala v spominih nekdanjih borcev – ranjencev na bolnico, na bitke Kokrškega odreda, ki so mu na Ledeni trati postavili spominsko obeležje. Na Ledeni trati v Dragi je bil sedež štaba Kokrškega odreda.

BEGUNJE – V Dragi pri Begunjah so borci Kokrškega odreda in učenci osnovnih šol pripravili lep kulturni program v spomin na borbe in zmage Kokrškega odreda, ki se je v letih 1944 in 1945 zadrževal v gozdovih Drage in Begunj. S proslave so odnesli vence na spominska obeležja, potem pa odkrili spominsko obeležje partizanski bolnici v Vratih in spominsko obeležje na Ledeni trati, kjer je bil sedež štaba Kokrškega odreda. – Foto: F. Perdan

Borci in pionirji iz šol pa so se zbrali tudi na Rodinah, od koder so krenili v nekdanjo Titovo vas pod Stolom, tja, kjer je bil v letih 1944 in 1945 I. bataljon Kokrškega odreda. V Titovi vasi pod Stolom, ki je bila zgrajena oktobra 1944. leta in kjer se je v desetih barakah zadrževal Kokrški odred in načrtoval akcije, so pripravili kulturni program in obudili spomin na vojne dni pod Stolom. Titovi vasi, ki so jo Nemci odkrili in zažgali, borci pa so se po boju umaknili, so postavili spominsko obeležje. Obenem pa so postavili spominsko obeležje tudi na Poljški, na Smokuški planini ter pri lovski koči v Srednjem vrhu.

Dva tisoč učencev osnovnih šol in nekdanjih borcev pa se je popoldne zbralo v Završnici na prijateljskem srečanju ob dnevu mladosti. V Završnici so odkrili ploščo, pomnik konferenci komunistov jeseniškega okrožja.

Tako v vaseh, na planinah in v gozdovih pod Stolom, kjer se je med vojno zadrževal in boril Kokrški odred, na njegove težke bitke spominja več obeležij, odkritih na letošnji dan mladosti. V spomin na boj, v spomin in v spoštovanje mladim, ki naj ob njih cenijo in ohranjajo revolucionarno izročilo.

D. S.

Mojstranški alpinisti v Anđe

Dvanajst naših alpinistov, največ Mojstrančanov, te dni potuje proti Jirishanci v Andih – – Pogumni alpinisti računajo s puhlim snegom, krušljivimi skalami, višinsko boleznijo in tudi z bremenom zavesti in odgovornosti do družbe, ki jih pošilja

Mojstrana – Janez Dovžan, Janko Ažman, Miha Smolej, Marjan Manfreda, Jože Rožič, Kristelj Langus, Dorči Kofler, Dušan Polajnar, Ljubo Nemeček, Peter Soklič (zdravnik), Rado Riedl (snemalec) in Mato Podrekar potujejo v dveh skupinah za pet tednov v južno Ameriko, da bi dosegli kar največ: povzpeti se nameravajo na Jirishanco po jugovzhodnem grebenu, po smeri, ki je odklonila že najboljše svetovne alpiniste. Sedem naših »himalajcev« in ostalih pet preizkušenih alpinistov, večinoma Mojstrančanov, bo v dveh skupinah odpotovalo danes, 27. maja, in v petek, 3. junija, z letalom. Odhajajo kot Slovenska alpinistična odprava v organizaciji Planinskega društva Dovje-Mojstrana, ki letos praznuje 50-letnico ustanovitve in ki po bogati in uspešni tradiciji alpinizma sodi med najboljše pri nas.

Vodja odprave je **Janez Dovžan**, ki ima za seboj številne vzpone v domačih stenah, v Dolomitih, v Zahodnih Alpah, v Yosomitih in na Himalaji s V. in VI. JAHO.

»Kako ste se pripravljali?«

»Priprave so trajale več kot leto dni. Najbolj težko je bilo zbrati denar, kajti stroški so precejšnji. Naši prošnji so takoj prisluhnili pri Planinski zvezi Slovenije, izvršnem svetu, v jeseniški in v radovljiški občini, v Železarni Jesenice (osem dopustov), obenem pa so prispevale tudi organizacije in zasebniki. Odzvalo se je petdeset delovnih organizacij, med njimi Toper, Totra, Polzela, ki so prispevale material ter številna druga podjetja po Sloveniji. Brez njihove pomoči naše odprave ne bi bilo, zato smo jim dolžni zahvalo.

Alpinisti sami smo dobro pripravljeni, trenirali smo, odprava ima precej izkušenj, vse pa je odvisno od razmer, predvsem od muhastega vremena.«

»Zakaj Jirishanca v Andih? Kakšna je izbrana smer?«

Planinska zveza ima program vzponov in med njimi smo si izbrali 6126 metrov visoko Jirishanco, jugovzhodno smer, težavno, ki je zavrnila že svetovno znane alpiniste. Težave bodo zaradi izredne strmine, višinske bolezni, prhlega snega, ki ga nismo vajeni. V spodnjem delu je greben skalnat, v vrhnjem delu pa ovešen s seraki, skalnatimi odseki, ki so izredno krušljivi. To je vzpon visoke težavnostne stopnje, zato smo temeljito preučili literaturo, v Mojstrano pa povabili na pogovor tudi svetovno znanega alpinista Riccarda Cassina. Pot tako poznamo, upam le, da nam grebeni in zasnežene stene ne bodo prehuda ovira. Prihajamo v zimo, hitro menjamo letni čas.«

»Odhajate z dobro opremo?«

»Da. Odhajamo dobro opremljeni, s tisoči metri vrvi, derezami, klini, šotori. Načrtujemo tri višinske taborе. Naše izhodišče je Lima, od tod se bomo peljali s kamionom do zadnjega mesteca na severu. Tu bomo najeli nosače. Navezali smo stike s klubom Andino, z našim veleposlaništvom, predstavniki naših podjetij, tudi prva skupina odpotuje z opremo in zaradi organizacije že prej, tako, da se bomo lahko čimprej začeli vzpenjati.«

»Kako je z nosači? Jih je težko dobiti?«

»Vsekakor težje kot v Himalaji. Mislimo, da bo potrebno trideset oslov, ki bodo tovorili do tabora. Potem se bodo vračali, z nami pa bo ostal v stalni zvezi kurir, ki bo prenašal pošto v dolino. Ljudje so zanesljivi in ponosni, Indijanci so, potomci Inkov.«

Jože Rožič

Marjan Manfreda

Dušan Polajnar

Dorči Kofler

»Stena še ni klonila. Jo boste ukrotili?«

»Poskusili bomo vse in največ. Po vseh teh pripravah komaj čakamo, da odpotujemo, čeprav vzpon ne bo nikakršen alpinistični izlet. Že res, da si ponosen in vesel, če uspeš, obenem pa je še kako tudi res, da si ob neštetih nevšečnostih neznane gore tudi psihično obremenjen, ker se čutiš poslanega, odgovornega pred družbo, ki ti je vzpon omogočila. En sam plaz ti lahko uniči vse delo, vse upe in pričakovanja. Ob vseh naporih je tudi zavest in odgovornost precejšnje breme.«

Pogumni alpinisti so torej pred izredno napornim vzponom, ki bo trajal dva do tri tedne. S seboj nosijo bogate izkušnje, predvsem pa voljo, da se prvi povzpno po najtežji smeri na šesttisočak, na Jirishanco v Andih, brez kisikovih aparatov, pozimi in v težkih razmerah.

Srečno!

D. Sedej

Janko Ažman

Janez Dovžan

Otvoritev Park hotela

Bled – Danes, 27. maja, popoldne bodo na Bledu svečano odprli Park hotel. V novozgrajenem hotelu, ki ima 340 postelj, so že minuli mesec sprejeli prve goste. Sicer pa je sedanji Park hotel nedvomno velika pridobitev za turistično ponudbo Bleda, za katero se je kolektiv Viatorjevih hotelov na Bledu vedno zavzemal.

Železnikarji gostili prijatelje

V soboto je v Železnike pripotovala skupina 15 otrok iz italijanskega mesta Medicina, ki je pobrateno s Škofjo Loko. Otroci so bili v gosteh pri otrocih tamkajšnje osnovne šole, ki so jim razkazali domače mesto, Škofjo Loko in njene zanimivosti, peljali so jih v Dražgoše in jim pripravili razne prireditve in zabavne večere. Otroci iz Medicine so se včeraj vrnili domov.

V nedeljo pa je v Medicino odpotovala skupina petnajstih otrok iz Železnikov.

L. B.

te dni po svetu

DELOVNA AKCIJA

Skoraj dva milijona in pol članov poljske združene delavske partije se je pred kratkim odzvalo pozivu centralnega komiteja in je sodelovalo v delovnih akcijah po vsej deželi.

HUDA PROMETNA NESREČA

Več kot trideset ljudi je umrlo v prometni nesreči pri mehiškem mestecu Nuevo Laredo. Prevrnil se je avtobus, ki je vozil letalske potnike. Ti so potovali na liniji Mexico–Nuevo Laredo, toda njihovo letalo se je zaradi slabega vremena moralo spustiti na drugo letališče in so jih do Nueva Lareda prepeljali z avtobusom. Žal ne do cilja.

VIKINŠKE NAJDBE

V angleškem mestu York obnavljajo tri lesene vikinške stavbe, katerih ostanke so našli v zemlji, ko so podrli neko tovarno. Vikingi, veliki pomorščaki, ki so prihajali iz Skandinavije in so v obdobju med 8. in 10. stoletjem osvajali dežele ob severnih morjih, so se pogosto naseljevali v krajih, ki so jih osvojili.

NOVA AFERA

Tiskovni predstavnik avtomobilske družbe British Leyland ni hotel komentirati trditve, da je ta firma, ki je last britanske vlade, izplačala velike vsote denarja, da bi si zagotovila naročila v tujini, vendar ji je poskus spodletel.

Trditev je izšla v konservativnem londonskem dnevniku Daily Mail, po katerem je ta firma predvidela izplačilo nad 11 milijonov funtov šterlingov, da bi omogočila prodajo svojih vozil v tujini. V Londonu domnevajo, da je v ta poslovni škandal vpletena tudi vladajoča laburistična stranka.

STAVKE V BOMBAYU

Stavka pristaniških delavcev, ki je ohromila indijsko pristanišče Bombay in rafinerijo v Gudžaratu, ogroža preskrbo Indije z nafto. Bombayski pristaniški delavci zahtevajo obnovitev delovnih pogojev, ki naj bi bili takšni kot pred razglasitvijo izjemnega stanja junija 1975. Stavka traja že več kot deset dni in nič ne kaže, da bi bil spor kmalu izglajen.

VEČ UČENCEV, MANJ UČITELJEV

Statistična letna publikacija organizacije ZN za izboraževanje in kulturo – UNESCO – navaja, da je na svetu vse večje število ljudi, ki se šola in vse manj učiteljev. V obdobju od 1965. leta do leta 1973 je skupno število študentov na svetu poraslo od 420 na 532 milijonov. Število otrok vpisanih v osnovne šole narašča letno za 2,4 odstotka, v srednješolske ustanove za 3,9 odstotka, število deklet v šolah v državah v razvoju pa je v tem času poraslo od 40 na 43 odstotkov.

Medtem pa stalno upada število učiteljev. V osnovnih šolah v Afriki je prišlo leta 1973 na 39 milijonov učencev komaj milijon učiteljev. V Evropi pa na 51 milijonov dijakov 2,29 milijona predavateljev.

V poprečju so na svetu leta 1965 porabili za šolanje vsakega posameznika 40,3 dolarja, leta 1973 pa je ta vsota znašala že skoraj 90 dolarjev. Razlike v kontinentih pa so zelo velike. V Severni Ameriki porabijo na učenca v poprečju 413 dolarjev, V Evropi 203 dolarje, v Aziji 19 in v Afriki 12 dolarjev.

SKLEPI SE ZARASTEJO BREZ MAVCA

Sovjetski kirurg Arnold Sepo iz Estonije je dosegel lepe uspehe pri operacijah sklepov po zlomih. Znano je, da je pri kompliciranih zlomih bolnik obsojen na večmesečno ležanje v gipsu. Prve tedne so količine kalcija in fosforja, nujno potrebnih snovi za zraščanje kosti, še normalne, potem pa se pri bolniku zmanjšujejo. Ker se količina fosforja in kalcija zvišuje z gibanjem, je kirurg opustil uporabo gipsa, namesto tega pa vsaja v sklepe poseben aparat, ki pospešeno spaja polomljene kosti. Bolnik se lahko giblje že po nekaj dneh, to pa pospeši izločanje fosforja in kalcija in s tem zdravljenje.