V soboto je bila na Čebinah nad Trbovljami proslava v počastitev 40. obletnice ustanovnega kongresa KPS, 40-letnice prihoda tovariša Tita na čelo partije in njegovega 85. rojstnega dne.

Štafeta mladosti s pozdravi jugoslovanske mladine predsedniku Titu in čestitkami za njegov 85. rojstni dan potuje po Sloveniji. Včeraj popoldne so jo pozdravili v Domžalah. — Foto F. Perdan

Leto XXX. — Številka 30

TRIDESET LET 1947–1977

Ustanovitelji: občinske konference SZDL Jesenice, Kranj, Radovljica, Škofja Loka in Tržič — Izdaja ČP Glas Kranj. Glavni urednik Igor Slavec — Odgovorni urednik Albin Učakar

GLAS

Kranj, torek, 19. 4. 1977

Cena: 3 din

List izhaja od oktobra 1947 kot tednik od januarja 1958 kot poltednik, od januarja 1960 trikrat tedensko, od januarja 1964 kot poltednik ob sredah in sobotah od julija 1974 pa ob torkih in petkih

GLASILO SOCIALISTIČNE ZVEZE DELOVNEGA LJUDSTVA ZA GORENJSKO

Obnova Posočja se nadaljuje

Pred nekaj dnevi so se v Tolminu sestali predstavniki slovenskih gradbenih podjetij, ki so doslej sodelovala pri odpravljanju posledic potresa v Posočju in bodo sodelovala tudi v letošnji akciji obnove. Letos naj bi sklenili gradnjo novih stanovanj in s popravilom manj poškodovanih hiš, začeli pa bodo graditi tudi šole in druge družbene objekte.

Predstavniki gradbenih podjetij so opozorili, naj tolminska občinska skupščina pravočasno preskrbi vse potrebno, da med gradbeno sezono ne bo zmanjkovalo gradbenega materiala, zlasti pa ne cementa. Sicer pa bodo gradbenim organizacijam letos priznavali za opravljena dela cene, ki bodo za približno 16 odstotkov višje od lanskih. Za gradnjo v hribovitih predelih pa se bo cena dvignila lahko še za 2 do 4 odstotke. Takšnih manj dostopnih hribovskih naselij je v tolminski občini 37.

Slovenske in druge gradbene organizacije, ki gradijo in obnavljajo stanovanjske objekte, bodo gradile tudi šole, vrtce in druge stavbe splošnega družbenega pomena. Za gradnjo družbenih objektov letos in v prihodnjem letu je zagotovljenih več kot 500 milijonov dinarjev.

Obnova pa ne bo tekla le prek gradbenih delovnih organizacij. Še naprej bodo pripravljali enodnevne delovne akcije, ki so lani jeseni zelo dobro uspele. Teh akcij se je udeležilo 140 delovnih organizacij s poprečno 30 do 40 delavcev, ki so k obnovi Posočja prispevali 40.000 prostovoljnih in brezplačnih delovnih ur.

Letos bodo z enodnevnimi akcijami nadaljevali pri urejevanju vodovodov, cest, kanalizacij. Pričakujejo, da bodo delavci, dijaki in študenti ter drugi občani naredili več kot 100.000 prostovoljnih delovnih ur. Poleg tega se bo v to akcijo vključilo 190 dijakov poljanske gimnazije, ki bodo svojo delovno prakso opravili pri obnovi Posočja. Prav gotovo jim bodo sledile tudi druge šole.

Obnovo Posočja lani je na četrtkovi seji obravnaval tudi izvršni svet skupščine SRS. Ugotovil je, da je delo potekalo uspešno in, da akcija za odpravo posledic potresa teče tudi naprej brez zastojev. Posebna delovna skupina pa bo pripravila tudi poročilo o škodi na gospodarskih objektih.

L. B.

Štafeta s pozdravi Titu

Štafeta mladosti, ki te dni potuje po Sloveniji, je včeraj obiskala tudi domžalsko občino. Pred veleblagovnico Napredek so ji pripravili svečan sprejem, potem pa je odpotovala proti Ljubljani in Gorenjski. V Kranju je bil svečan sprejem ob 18.30 na Trgu revolucije, v Tržiču ob 19.30 in v Radovljici ob 20. uri. Potem so štafeto odnesli v Begunje, kjer je bila osrednja občinska proslava ob sprejemu in kjer je tudi prenočila.

Danes štafeta krene na pot ob 7. uri, in sicer proti Jesenicam, kjer ji bodo pripravili svečan sprejem pred hladno valjarno na Beli. Jeseniški mladinci jo bodo ponovno izročili radovljiškim, ki jo bodo ponesli prek Bohinjske Bistrice do Petrovega brda in jo izročili Primorcem. — Foto: F. Perdan

Veličastno srečanje na Čebinah

Na proslavi na Čebinah se je zbralo več tisoč delovnih ljudi, mladine in pionirjev iz vse Slovenije — Slovesnost v delavskem domu v Trbovljah — Slavnostna govornika Ljubo Jasnič in Miha Marinko spregovorila o dogodkih pred 40. leti, našem boju in revoluciji in vlogi predsednika Tita — Sprejem štafete mladosti

V soboto so zasavski revirji pričakali goste iz vse Slovenije slavnostno okrašeni z zastavami, transparenti in cvetjem, da bi kar najbolj slovesno proslavili tri letošnje jubileje: 40. obletnico ustanovitve KPS na Čebinah, 40-letnico prihoda tovariša Tita na čelo partije in njegov 85. rojstni dan. Popoldne je bila proslava pri Barličevi domačiji na Čebinah, zvečer pa v trboveljskem delavskem domu. Na obeh prireditvah so sprejeli tudi štafeto mladosti, ki te dni potuje po Sloveniji.

Proslave na Čebinah, nad Barličevo domačijo, kjer so se pred 40 leti zbrali delegati partijskih celic iz vse Slovenije na ustanovnem kongresu KPS, se je udeležilo več tisoč delovnih ljudi, mladine, pionirjev, tabornikov, pripadnikov partizanskih enot in drugih občanov iz vse republike. Proslave so se udeležili tudi najvišji predstavniki našega družbenopolitičnega življenja. Med njimi: Edvard Kardelj, Stane Dolanc, France Popit, Sergej Kraigher, Mitja Ribičič, Marijan Brecelj, Janko Rudolf in številni drugi družbenopolitični delavci, predvojni komunisti in nosilci spomenice 1941. Posebno toplo so v svoji sredi pozdravili preživele udeležence ustanovnega kongresa. Poleg Edvarda Kardelja še Pepco Kardelj, Franca Leskoška-Luko, Miha Marinka, Albina Vipotnika in Venclja Perka.

Udeležence proslave je najprej pozdravil sekretar komiteja občinske konference ZKS Trbovlje Franci Grešak. Za njim je povzel besedo slavnostni govornik, predsednik RK ZSMS Ljubo Jasnič, ki je orisal politične razmere, v katerih je bila ustanovljena komunistična partija Slovenije, ki je že na ustanovnem kongresu sprejela zgodovinski manifest. Ta manifest je izhajal iz ugotovitve, da je obstoj slovenskega naroda ogrožen in da je narod zaradi razcepljenosti in neenotnosti nesposoben, da bi se branil. Zato je kongres KPS naložil odgovornost za bodoč nost slovenskega naroda delavske mu razredu kot edinemu, ki je spo soben združiti vse rodoljubne sil naroda za obrambo pred fašizmom.

V nadaljevanju je Ljubo Jasni govoril o liku skojevca in mladeg komunista in o moralnih odlikal skojevcev. Nato je poudaril konti nuiteto našega revolucionarnega gibanja, katerega moč in zmaga st tudi rezultat zrele ocene položaja i smeri boja. KPJ je to dosegla, ker j bila v njenih vrstah množica dobrih sposobnih in velikih revolucionarjev med njimi pa ima izjemno mest predsednik Tito.

Na slovesnosti v trboveljskem delavskem domu pa je bil slavnostn govornik član sveta federacije i udeleženec ustanovnega kongres KPS Miha Marinko. Kot soustvar jalec slovenske zgodovine in komunistične partije je orisal razmere v katerih je prišlo do kongresa. Povedal je, da je Josip Broz-Tito nastopil proti frakcijskim razprtijam in se predvsem posvetil analizi razmer v domovini. Komunisti v Jugoslaviji so zahtevali, da Kominterna prizna Tita za voditelja jugoslovanske partije in to se je tudi zgodilo.

Ob koncu je Miha Marinko dejal da je letos izšlo toliko zgodovinskih del kot že dolgo ne, in če bo le delček tega ostalo v zavesti mladih, sm lahko prepričani, da je naša bodoč nost v dobrih rokah.

S proslav v zasavskih revirjih s poslali pozdravno pismo predsed niku Titu in mu čestitali ob dvojnem jubileju. Hkrati pa so poudarili, d praznovanje letošnjih jubilejev daj priložnost za oceno dosedanje pot in za sprejemanje novih nalog.

L. Bogataj

Okviri V. sejma civilne zaščite

Odprl ga bo podpredsednik ZIS Dobroslav Čulafić — Na razstavi tudi najnujnejše zaloge hrane za vsako družino

Kranj — Zadnjega dne maja bodo v Kranju odprli V. sejem opreme in sredstev civilne zaščite, ki si je pridobil velik pomen v skrbi za napredek te pomembne sestavine naše obrambne sposobnosti v vsej državi. Pričakujejo, da bo v komercialnem delu letošnjega sejma sodelovalo okrog 100 proizvajalcev iz BiH, Srbije, Hrvaške in Slovenije, ki bodo svoje izdelke predstavili na 2800 kvadratnih metrih sejemskega prostora.

Posebna razstava vzgojnega pomena bo posvečena samozaščiti v organizacijah združenega dela in stanovanjskih zgradbah, ob tem pa bodo posebej prikazane količine hrane, ki naj bi jih imela vsaka družina za morebiten čas, v katerem bi bila redna preskrba z živili prekinjena. Dva seminarja, ki ju bo obiskovalo okoli 1000 strokovnjakov iz vseh republik in pokrajin, bosta obravnavala izgradnjo zaklonišč ter urejanje in delovanje centrov za obveščanje, javljanje in alarmiranje v družbenopolitičnih skupnostih. Ob sejmu bo prirejeno tudi posvetovanje o proizvodnji in prodaji opreme za civilno zaščito.

Podrobnosti o tem je minuli petek v Kranju utrdil organizacijski odbor, ki ga vodi predsednik skupščine občine Kranj Tone Volčič, v njem pa so tudi predstavniki zveznega, republiških in pokrajinskih sekretariatov za ljudsko obrambo, Gorenjskega sejma in drugih ustanov. Na seji so povedali, da bo V. sejem civilne zaščite v Kranju 31. maja odprl podpredsednik ZIS Dobroslav Čulafić.

V petek, 15. aprila, je bila v Kranju seja organizacijskega odbora za V. sejem zaščite in opreme, ki bo od 31. maja do 6. junija na sejmišču v Savskem logu. Na seji, ki so se je udeležili tudi generalmajor Mile Trkulja, dr. Alimpija Anželski, predsednik kranjske občinske skupščine Tone Volčič, ki je obenem tudi predsednik organizacijskega odbora, in predstavniki Gorenjskega sejma, so ocenili dosedanje priprave na sejem in se dogovorili, da bodo na letošnjem V. sejmu podelili diplome razstavljavcem, ki so sodelovali na vseh dosedanjih sejmih, in posameznikom, ki so prispevali k organizaciji in uveljavitvi sejma zaščite in opreme. (jk) — Foto: F. Perdan

Napredek tudi v hribovske vasi

Šenturska gora — V četrtek popoldne so se na Šenturski gori pogovarjali s predstavniki krajevne skupnosti in domačini predsednik skupščine občine Kranj Tone Volčič, predsednik IS Drago Štefe, podpredsednik IS Rado Pavlin, načelnik oddelka za urbanizem, gradbene in komunalne zadeve Janez Frelih in nekateri drugi o težavah, ki tarejo domačine v teh hribovskih krajih.

V krajevni skupnosti Šenturska gora, ki obsega vasi Apno z zaselkom Ravne, Šentursko goro, Lenart na Rebri z zaselkom Jagošci, Sidraž, Viševco in Vrhovje, danes živi le 237 ljudi. Pred drugo svetovno vojno jih je bilo še okrog petsto. Vzrok za tako nagel upad števila prebivalstva j vsekakor v želji po čim boljšem i lažjem zaslužku.

Pred leti pa je tudi v te skromn vasi posijal žarek napredka. Zgra jenih je bilo nekaj gorskih cest, vo dovod, otroci so bili prešolani n matično šolo v Cerklje, v zadnjen času pa se razvija tudi turizem i rekreacijsko-počitniško življenje.

Kmetje so že kar dobro oprem ljeni s kmetijsko mehanizacijo, iz boljšujejo obdelovalne površine, ob navljajo pa tudi stanovanjska in go spodarska poslopja. .

V krajevni skupnosti si prizade vajo, da ljudje ne bi več odhajal v dolino. Seveda pa bo za to potreb no še marsikaj narediti. V tem smi slu je potekal tudi pogovor s pred stavniki skupščine občine Kranj.

-an

Naročnik:

Velik izvoz pa tudi uvoz

Letošnji marec je zunanji trgovini Jugoslavije prinesel rekorde v izvozu in tudi v uvozu. V slovenski menjavi s tujino pa rekordov ni bilo, čeprav sta bila tako uvoz kot izvoz dovolj visoka.

Pretekli mesec smo iz Jugoslavije izvozili za 9,26 milijarde din, kar je za 49 odstotkov več kot marca lani ali za 43 odstotkov več kot februarja. Od tega smo v Sloveniji izvozili za 1,49 milijarde din, kar je za 29 odstotkov več kot marca lani in za 26 odstotkov več kot februarja.

Uvozili pa smo marca v Jugoslaviji za 14,87 milijarde din, kar je za 64 odstotkov več kot marca lani. Od tega smo v Sloveniji uvozili za 2,31 milijarde din, kar je za 36 odstotkov več kot marca lani in za 40 odstotkov več kot februarja.

22. Sterijino pozorje

V Novem Sadu, mestu s stoletno gledališko tredicijo, so se v četrtek s slavnostno akademijo v počastitev 40-letnice Titovega prihoda na čelo partije in njegovega 85. rojstnega dne začele 22. gledališke igre Sterijino pozorje. Ta največja manifestacija sodobne domače drame, ki bo od letos dalje pod pokroviteljstvom predsednika Tita, bo trajala deset dni.

Kancler Schmidt obišče SFRJ

Bonska vlada je potrdila vest, da bo kancler Helmut Schmidt 27. in 28. maja na povabilo predsednika Tita in jugoslovanske vlade uradno obiskal Jugoslavijo, potem pa se bo še dva dni zadržal na zasebnem dopustu na Jadranu.

Ko je Helmut Schmidt leta 1974 prevzel kanclersko dolžnost, je bil jugoslovanski predsednik prvi tuji državnik, ki je bil v gosteh pri novem šefu vlade.

Tiskovna konferenca v Zagrebu

Na tiskovni konferenci, ki sta jo v soboto pripravila zvezni sekretariat za informacije in sekretariat za informacije sabora SR Hrvatske, so se zbrali novinarji vseh celin. Na njihova vprašanja so poleg dr. Vladimirja Bakarića odgovarjali tudi drugi ugledni družbenopolitični delavci. Tuje novinarje so predvsem zanimala vprašanja naše ustavne preobrazbe in naši pogledi na svetovne dogodke.

Domiada 77

Celjski dijaški domovi so bili od petka do nedelje gostitelji udeležencev 15. jubilejne domiade, to je srečanja gojencev dijaških domov. Sodelovali so gojenci dijaških domov iz Kopra, Nove Gorice, Kranja, Novega mesta in Murske Sobote. Razen tradicionalnih športnih tekmovanj so tokrat v okviru srečanja pripravili tudi posvetovanje osnovnih organizacij ZSMS o demokratizaciji odnosov v domovih, razstavo izdelkov v Muzeju revolucije in akademijo v domu Svobode.

Srečanje mladih z obeh strani meje

Približno tri tisoč mladih iz Gorice na italijanski strani in iz Nove gorice je s tradicionalnim shodom prijateljstva potrdilo, da meja mladih ne ločuje. Na enajst kilometrov dolgem pohodu, ki je mlade vodil po ozemlju obeh držav, so prešli mejo tudi na krajih, kjer bodo prehodi šele odprti v skladu z osimskimi sporazumi.

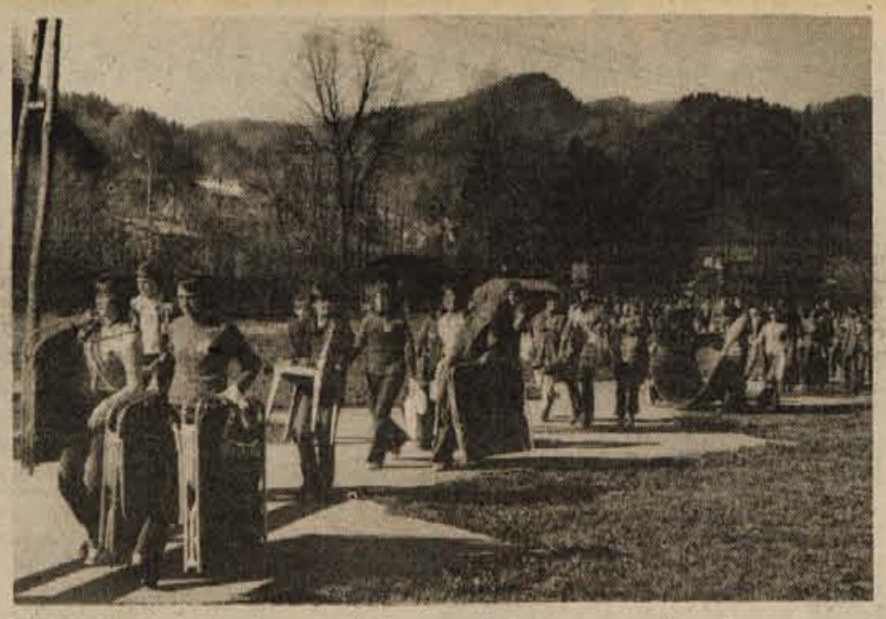

Škofja Loka – *Z alarmom, ki je opozarjal na nevarnost, se je na osnovni šoli Peter Kavčič in posebni osnovni šoli v Podlubniku v soboto, 16. aprila, začel obrambni dan. Otroci in učitelji so se zatekli v zaklonišča. Po alarmu, ki je opozoril, da je nevarnost minila, so prikazali reševanje ranjencev iz šole, gašenje šole in nudili prvo pomoč ranjencem. Potem je bil na programu orientacijski tek s streljanjem z zračno puško in metanjem bombe, v katerem so sodelovali učenci 7. in 8. razredov, nato pa so si učenci ogledali orožje in gasilsko opremo ter se pomerili v postavljanju šotorov. Po kosilu je bil krajši kulturni program in s tem je bil obrambni dan končan.. V pripravo in izvedbo obrambnega dne so vključili rezervne vojaške starešine, vojake in gasilce. (lb) – Foto: F. Perdan*

JESENICE

V petek, 15. aprila, se je mudil na Jesenicah Stane Markič, predsednik družbenopolitičnega zbora skupščine SRS in se s predstavniki družbenopolitičnih organizacij občine ter člani družbenopolitičnega zbora jeseniške občine pogovarjal o vlogi družbenopolitičnega zbora. Ugotovili so, da družbenopolitični zbora še ne opravljajo svoje vloge, način njihovega dela je še vedno takšen kot način dela obeh ostalih zborov občine. Družbenopolitični zbor bi moral predvsem razpravljati in sprejemati odločitve o tem, po kakšni poti in kako se usklajujejo interesi v ostalih dveh zborih. D. S.

ŠKOFJA LOKA

V sredo, 20. aprila, bo seja koordinacijskega odbora za kadrovska vprašanja pri občinski konferenci SZDL. Na seji bodo razpravljali o kadrovski sestavi sveta za družbenopolitični sistem pri občinski konferenci SZDL Škofja Loka, o kadrovski sestavi iniciativnega odbora za formiranje potrošniških svetov, o predlogu za novega člana za delegacijo iz področja gospodarstva SRS ter o nekaterih drugih vprašanjih. D. S.

TRŽIČ

V četrtek, 21. aprila, bo v Tržiču 12. redna seja predsestva občinske konference SZDL Tržič. Na seji bodo razpravljali o stališčih in sklepih problemske konference o kmetijstvu in potrdili program letošnjih proslav in praznovanj. Na seji predsedstva bodo obravnavali tudi kriterije za izdelavo ocene individualnih proslovodnih organov in potrdili predloge za letošnje dobitnike priznanj OF iz tržiške občine.

Za danes sklicuje predsednik izvršnega sveta tržiške občinske skupščine Janez Ivnik razgovor o problematiki Kompasovih obratov v tržiški občini. Znano je, da se obrati že dolgo otepajo s precejšnjimi težavami. V njihovo odstranjevanje se vključuje tudi izvršni svet občinske skupščine. -jk

Priznanje učencem šole Ovsiše

Podnart – 1. aprila je bila v Podnartu redna letna konferenca krajevne organizacije ZZB NOV, na kateri so ocenili delo v minulem letu, se dogovorili za letošnje naloge in izvolili za novega predsednika Alojza Jelenca ter za podpredsednika Roka Šolarja. Ugotovili so, da so bili člani aktivni tudi v drugih družbenopolitičnih organizacijah in društvih. Pomemben pa je bil njihov delež tudi pri raznih prostovoljnih delovnih akcijah. Še posebej aktivni pa so pri razvoju ljudske obrambe in družbene samozaščite.

Posebno priznanje pa so na konferenci izrekli učencem oziroma pionirjem osnovne šole Ovsiše, ki redno skrbijo za urejenost sedmih spomenikov padlim na območju krajevne skupnosti. Dogovorili so se tudi, da se bodo borci udeležili osrednje proslave v počastitev 40-letnice ustanovitve KPS, 40-letnice prihoda tovariša Tita na čelo KPJ in njegovega 85. rojstnega dne, ki bo v kulturnem domu v Podnartu 27. aprila ob 16. uri. Na proslavi z bogatim kulturnim programom bo govoril sekretar medobčinskega sveta ZK za Gorenjsko Ludvik Kejžar.

C. Rozman

Polet na revolucionarnih tradicijah

Ljubljana, 15. aprila – Osrednja proslava ob letošnjem dnevu železničarjev je bila v petek na Zaloški cesti, tam, kjer je pred 57 leti izkrvavelo 13 udeležencev stavke, več kot 70 pa jih je bilo ranjenih. Okoli spomenika se je zbralo več tisoč delovnih ljudi in občanov iz Ljubljane in iz drugih slovenskih krajev, predstavniki železniško transportnih podjetij iz vse Jugoslavije in številni gosti. Med njimi: Mika Špiljak, France Popit, Marijan Brecelj, Lidija Šentjurc, Andrej Marinc, Pepca Kardelj, Franc Leskošek-Luka, Vinko Hafner in drugi.

Zbranim je spregovoril predsednik zveznega sveta zveze sindikatov Jugoslavije Mika Špiljak, ki je dejal, da so revolucionarne tradicije jugoslovanskih železničarjev krepka spodbuda za nove uspehe in delovni polet. Zato pričakujemo uspešen razvoj samoupravljanja na jugoslovanskih železnicah, izvrševanje prevzetih nalog in boljše rezultate dela. To naj bo največji prispevek k uresničevanju idej, za katere so padli železničarji ob Zaloški cesti in za katere se že več kot 40-let na čelu ZKJ bori predsednik Tito, delavski razred, narodi in narodnosti Jugoslavije.

Potem je Mika Špiljak govoril o razvoju naše samoupravne socialistične skupnosti in pri tem poudaril, da so k številnim uspehom veliko prispevali tudi železničarji. Zato ni razlogov, da ne bi uspeli prebroditi krize, v kateri so se sedaj znašli. O težavah na železnici je pred kratkim razpravljal tudi izvršni komite predsedstva ZKJ. Stališča, ki jih je sprejel, zavezujejo predvsem delovne ljudi na železnici, da jih uresničijo in tako zagotovijo hitrejši razvoj in modernizacijo ter bolje vključevanje v združeno delo.

Z zborovanja so jugoslovanski železničarji poslali tovarišu Titu pismo, v katerem so mu čestitali ob dvojnem jubileju. Popoldne pa so na Gospodarskem razstavišču 418 delavcem Železniškega gospodarstva Ljubljana podelili zlate značke za 30-letno delo. Skupnost jugoslovanskih železnic pa je podelila 29 nagrad »15. april«, ki so jih prejeli najbolj zaslužni kolektivi in posamezniki. L. Bogataj

Svečano odkritje spominske plošče

STRAŽIŠČE – Svečano odkritje spominske plošče predvojnemu revolucionarju in komunistu Ivanu Tomincu bo v petek, 22. aprila, ob 17. uri v Stražišču, Stražiška 34 (Tominčeva hiša). S tem popravljamo napako iz obvestila v 29. številki Glasa. I. S.

Ameriški Slovenci obsojajo Avstrijo

Na pobudo Slovenske narodne napredne jednote, najstarejše in najštevilnejše organizacije slovenskih izseljencev v Združenih državah Amerike, ki združuje skoraj 70.000 članov, so se sestali predstavniki raznih slovenskih organizacij v Ameriki. Razpravljali so o boju Slovencev na Koroškem za narodnostne pravice in obsodili protimanjšinsko politiko republike Avstrije in koroške deželne vlade. Ameriški Slovenci so sprejeli spomenico, ki so jo poslali generalnemu sekretarju Organizacije združenih narodov dr. Kurtu Waldheimu, ameriškemu predsedniku Carterju, ameriškemu državnemu sekretarju Vanceju in članom ameriškega kongresa ter ekonomskosocialnemu svetu OZN. Spomenico so objavili tudi v glasilu »Prosveta« in s tem veliko prispevali k internacionalizaciji slovenskega vprašanja na Koroškem.

»Dvignimo svoj glas proti krivicam,« pravijo ameriški Slovenci v spomenici, »ki se godijo našim rojakom v Avstriji. Naj svet izve, da je bila Koroška, ki si jo danes laste naduti tujci, nekoč zibelka slovenstva, o čemer priča kameniti knežji kamen na Gosposvetskem polju! Povejmo svetu, da so Slovenci zatirano ljudstvo na lastni zemlji!«

– – –

Osrednji organizaciji Slovencev na Koroškem Zveza Slovenskih organizacij in Narodni svet koroških Slovencev sta se uradno odločili za internacionalizacijo manjšinskega vprašanja na Koroškem. Odboru Organizacije združenih narodov za odpravo rasnega razlikovanja sta posredovali kratko poročilo o položaju Slovencev na Koroškem. Odbor je zasedal na Dunaju. Slovenski organizaciji sta v dokumentu orisali zgodovino Slovencev na Koroškem in razmere od plebiscita leta 1920 dalje. Ob tej priložnosti je Avstrija obljubila, »da hoče slovenskim rojakom varovati danes in jutri in za vse čase njihov duhovni in gospodarski razcvet kot pri nemških prebivalcih dežele«. Žal je Avstrija kmalu zatem začela teptati pravice Slovencev na Koroškem. Gonjo proti pripadnikom slovenske narodnostne manjšine Avstrija zadnje čase še stopnjuje. -jk

Prežihovo 77

Na nedeljskem srečanju slovenske mladine na Preškem vrhu nad Ravnami, ki so ga poimenovali Prežihovo 77 in s katerim so proslavili tri letošnje velike jubileje ter spomin na velikega revolucionarja in pisatelja Prežihovega Voranca, se je zbralo več tisoč mladih in taborникov iz vse Slovenije.

Mladinci, taborniki in drugi na Ravnah so v priprave vložili veliko truda. Štab, ki je pripravljal srečanja, organizatorja sta bila republiška konferenca ZSMS in zveza tabornikov Slovenije, se je sestajal skoraj vsak dan, da bi vse potekalo tako kot so si zamislili.

Mladinci in taborniki so v nedeljo prihajali na Preški vrh v več smereh: Od Malgajevega spomenika v Dobrijah, iz Slovenj Gradca, iz Dobje vasi, tri skupine pa so prišle iz Raven. Ob poti na Preški vrh so obiskale spominske kraje in obeležja, med drugimi Kefrov mlin, kjer sta bila drugi in tretji kongres SKOJ, spomenik na Navrškem vrhu in druge.

Osrednja slovesnost se je začela v nedeljo ob 12. uri. Slavnostni govornik je bil sekretar republiške konference ZSMS Vito Habjan. Na Preškem vrhu so v nedeljo pozdravili tudi štafeto mladosti, na slavnostni oder pa jo je prinesel tabornik Miran Franc, ključavničar v železarni Ravne.

Na Preškem vrhu so v nedeljo tudi odkrili spomenik Prežihovemu Vorancu. Okrog štiri metre visok obelisk, na katerem so podobe iz Prežihovih del, je izdelal kipar Peter Jovanovič iz Žetine v Poljanski dolini. L. B.

Seminar za sekretarje

Tržič – V petek, 15. aprila, in v soboto, 16. aprila, je bil na tržiški Delavski univerzi seminar za sekretarje osnovnih organizacij, svetov in aktivov ZK in za člane komisije za organiziranost in kadrovsko politiko komiteja. Osrednja tema seminarja so bile priprave na skupščinske volitve in kadrovske priprave na volitve v ZK in na kongrese.

Načrtovani seminar za sekretarje je eden od pomembnih členov v pripravah na volitve. 15. maj je rok za oblikovanje kandidatne liste za člane konference in komiteja ZKS Tržič in za kandidate za višje organe ZKS, kar naj bi bilo potrjeno na seji komiteja 10. junija. Sledile bodo razprave o kandidatnih listah po osnovnih organizacijah in usklajevanje predlogov med osnovnimi organizacijami in organi občinske konference. Oktobra naj bi se sešla občinska konferenca ZKS in sprejela predloge kandidatnih list. Volilne konference po osnovnih organizacijah morajo biti končane do 25. novembra, občinska volilna konferenca pa se bo sestala do 15. decembra. Kandidati za višje organe ZKS bodo znani do 15. februarja prihodnje leto.

V tržiški občini se pripravljajo tudi na ocenjevanje individualnih poslovodnih organov, kar je bilo doslej še precej neurejeno. Kriterije za ocenjevanje je že obravnaval komite občinske konference ZKS. -jk

Izlet v Kumrovec

Rateče – Na nedavni letni konferenci društva upokojencev Rateče so za letos predlagali dva izleta in sicer enodnevnega v Podčetrtek in v Kumrovec ter na Plitvička jezera in na Kozaro. Rateški upokojenci pa se bodo letos udeležili vseh pomembnejših proslav ob jubileju partije in Tita. A. K.

Odbor za medsebojna razmerja
KEMIČNE TOVARNE PODNART p. o., PODNART

vabi k sodelovanju naslednje delavce:

1. knjigovodjo osebnih dohodkov II
   Pogoj: ekonomski tehnik z enoletnimi delovnimi izkušnjami na ustreznih delovnih mestih in 3-mesečno poskusno delo;
2. fakturista II
   Pogoj: administrator z enoletnimi delovnimi izkušnjami na ustreznih delovnih mestih in 3-mesečno poskusno delo;
3. polkvalificirane in nekvalificirane delavce
   za delo v proizvodni službi
   Pogoj: 3-mesečno poskusno delo.

Odbor vabi istočasno k sodelovanju tudi bodoče kvalificirane delavce kemijske stroke za delo v tehničnih službah ter v tej zvezi

razpisuje za šolsko leto 1977/78

4 štipendije
na 2-letni poklicni šoli za kemijske laborante v okviru Tehniške šole za kemijsko, metalurško in papirno stroko v Ljubljani.

Pogoj: uspešno končana osemletka.

Pismene prijave je treba poslati na splošno službo podjetja, kandidati pa se lahko tudi osebno zglasijo v tajništvu vsak dan od 6. do 14. ure ali dobijo informacije na tel. št. 70-136.

Delegat ni kurir

Ko zdaj domala povsod ocenjujejo delovanje delegatskega sistema, ko je delo delegacij in delegatov vse pogosteje na dnevnih redih tako v krajevnih skupnostih, družbenopolitičnih organizacijah, skupščinah občin in skupščinah interesnih skupnosti, se več ali manj razprave zaključujejo s sklepi: skladovnice gradiv še vedno, informiranje nezadovoljivo, delo delegatov in delegacij premalo odgovorno, formalno, seje celo nesklepčne. Te ocene so vsekakor nujne in potrebne, saj so osnova vsem nadaljnjim prizadevanjem, da bi delovni človek neposredno prek svojih delegatov samoupravno odločal o vseh vprašanjih družbene reprodukcije. Te sodbe kar najbolj kompleksno, a obenem kar najbolj konkretno postavljajo vse temeljne probleme delegatskega sistema na rešeto in so za nadaljnje delo precejšnjega pomena.

Med drugim lahko danes še vedno ugotavljamo, da delegati večkrat nimajo pravega ali sploh nikakršnega stika s sredino, ki jih je delegirala. Na seje prihajajo s še zaprtimi kuvertami obširnega gradiva in po svoji lastni presoji odločajo, z zaključki sej pa se je končala tudi vsa njihova aktivnost. Takšni delegati sploh ne izpolnjujejo svojih dolžnosti in je zanje sploh odveč vprašanje, ali so kurirji ali ne. To dokaj umestno vprašanje so podali tisti delegati, ki imajo stik s tako imenovano »bazo« in se vanjo z odločitvami tudi vračajo. Kaj so edinole prenašalci mnenj in sklepov ali obenem tudi tvorni sooblikovalci?

Odgovor tem delegatom ni tako preprost. Delegati, ki prihajajo, recimo, na skupščine z izoblikovanimi stališči sredine, iz katere izhajajo in ki se togo, neomajno drže le teh in nobenih drugih sklepov, čeprav se iz razprave izlušči drugačna, družbeno sprejemljivejša rešitev, naj ne bi bili kurirji. Kurirji v tem smislu, da bi se glasovanja vzdržali, pojasnjujoč, da nujno zahtevajo dodatna mnenja svoje sredine. Kaj zaviralno bi delovali s takšnim obnašanjem, lahko da ne bi bilo ne konca ne kraja »kurirske« poti. Delegat, ki naj bi bil družbeno razgledan, informiran, seznanjen s potjo družbenega razvoja in njegovih potreb, bi moral odgovorno presoditi, če se res stališča in odločitve njegove sredine tako bistveno razhajajo od mnenj in predlogov, ki so posredovani neposredno na sejah. Šele tedaj, ko ugotovi bistveno, vsebinsko razliko, naj bi deloval, recimo, kot kurir v tem smislu, da glasuje proti in se povrne k ljudem in zahteva ponovno razpravo.

Tudi ob takšnih in podobnih vprašanjih, ki jih danes posredujejo delegati, izhaja, kako pomembno je stalno izobraževanje delegatov, kako bistveno je, da se usposabljajo in sledijo vsem dilemam in problemom družbenega razvoja. Med kopico vseh nalog pa se pod klicaj postavlja ustrezno informiranje delegatov in njihova resnična aktivnost, ki pa jo je v praksi treba preverjati sproti, nenehno, v vseh sredinah. Če smo se že zavestno odločili za takšen sistem, je še najbolj pošteno in prav, da sproti in temeljito razrešujemo vsa morebitna nesoglasja in probleme, ki le zavirajo . . . D. S.

Dobro, a v prihodnje še boljše

Sovodenj — Pred dnevi je bil v Sovodnju v Poljanski dolini redni letni občni zbor krajevne organizacije zveze združenj borcev NOV. Člani organizacije so pregledali delo v preteklem letu in si začrtali smernice za delo v bodoče.

Najprej so se udeleženci občnega zbora spomnili lani umrlih članov, štirje so umrli, in njihov spomin počastili z enominutnim molkom. Nato pa so spregovorili o letošnjih jubilejih.

Predsednik krajevne organizacije ZZB NOV Sovodenj Polde Hobič je nato govoril o našem družbenem sistemu, naši zunanji in neuvrščeni politiki, konferenci komunističnih in delavskih partij Evrope, osimskem sporazumu ter dogodkih na avstrijskem Koroškem.

»Da bi postalo samoupravljanje še bližje človeku,« je poudaril, »je treba nenehno usposabljati mladino, ki je steber našega samoupravnega socialističnega sistema. Zato bo treba mladim posvetiti še več pozornosti. Sicer pa je treba mladino z našega področja pohvaliti. Kajti mladi se udeležujejo vseh proslav, ki jih pripravljamo širom po naši republiki ob praznovanju raznih jubilejev v počastitev dogodkov iz NOB. To so, denimo, spominski pohodi na Stol, Porezen, Blegoš in Dražgoše ter še drugam. Take pohode pripravlja predvsem planinsko društvo.«

V sovodenjski krajevni organizaciji ZZB NOV je trenutno 63 članov. Trije pa so tudi člani vojaških vojnih invalidov.

Skupno s člani ZZB NOV Trebija so Sovodenjčani lani sodelovali tudi pri pripravi proslave ob dnevu borca. Takrat so preživeli udeleženci strašne borbe na Jurčkovi domačiji v Fužinah polnoštevilno obiskali ta kraj. Žalna svečanost pa je bila tudi na pokopališču na Novi Oselici.

Borci iz Sovodnja so se udeležili tudi vseh večjih proslav v škofjeloški občini. Istočasno pa uspešno sodelujejo s prijatelji iz Sovodenj v Italiji. Ti stiki naj bi se v prihodnje še okrepili.

Tudi načrti za letos niso majhni. Borci iz Sovodnja bodo skušali čimbolje vzdrževati spominska obeležja, spomenike in grobišča na njihovem področju. Sklenili pa so, da se bodo v čim večjem številu udeleževali številnih proslav v letošnjem jubilejnem letu, da bodo ponovno pripravili izlet v kraje znane iz NOB, da pa bodo zbrali tudi vse podatke o članih njihove organizacije. J. Govekar

Kriteriji za dodeljevanje družbene pomoči

Kranj — Izvršni svet občinske skupščine Kranj je sprejel za leto 1977 kriterije za dodeljevanje družbene pomoči udeležencem NOV izpred 9. 9. 43 oz. 13. 10. 1943.

Višina družbene pomoči se giblje med 550 din in 1100 din mesečno, odvisna pa je od višine mesečnih rednih dohodkov prosilca. Mesečna družbena pomoč za upravičence brez vsakršnih dohodkov je 1500 dinarjev. Pomembno določilo se nanaša tudi na enkratne pomoči, ki se prav tako gibljejo (odvisno od siceršnjih dohodkov prosilca) med 800 in 1700 din. Isto velja tudi za regres za letovanje v počitniških hišicah v Novemgradu in drugih obmorskih krajih in v domu na Vodiški planini ter drugih gorskih krajih.

Do družbene pomoči-priznavalnin imajo pravico tudi kmetje-borci NOV, ki so stari nad 60 let in njihov redni mesečni dohodek ne presega 600 din, in tudi vdove padlih ali po vojni umrlih kmetov-borcev NOV. Vsi morajo imeti priznano posebno dobo v NOV v dvojnem trajanju pred 9. 9. 43 oz. 13. 10. 43. I. S.

Križani zborovali

Križe — V ponedeljek, 11. aprila, je bil v Križah zbor krajanov, ki sta ga sklicala svet krajevne skupnosti in krajevna organizacija SZDL. Udeležila sta se ga tudi predsednik občinske konference SZDL Tržič Marjan Jaklič in član izvršnega sveta tržiške občinske skupščine Marjan Šarabon. Na zboru krajanov so razpravljali o preteklem delu krajevne skupnosti in obravnavali prihodnje naloge. Še posebej so opozorili na nujnost dobrega sodelovanja med krajani, krajevno skupnostjo in družbenopolitičnimi organizacijami. Tako bo marsikatera težka naloga laže uresničljiva.

Na ponedeljkovem zboru krajanov, ki je bil eden najbolje obiskanih zborov v Križah v zadnjih letih, so se dogovorili, da bodo letos dokončali začeto kanalizacijo v Snakovem. Sredstva zanjo bo prispevala občinska skupščina iz sklada, kamor se stekajo sredstva, zbrana s samoprispevkom. Z dograditvijo kanalizacije bo Snakovo celovito komunalno urejeno. Na zboru je bilo govora tudi o prihodnjih nalogah krajevne skupnosti. Krajani so se dogovorili, da se kaže po ureditvi kanalizacije v Snakovem lotiti urejevanja ceste v Gozd in nekaterih drugih komunalnih problemov v krajevni skupnosti. -jk

Idejni osnutek zazidalnega načrta

Lesce — Pred nedavnim so se sestali delegati skupščine krajevne skupnosti Lesce in razpravljali o idejnem osnutku zazidalnega načrta severozahodnega dela Lesc. Načrt je naročil poseben odbor, v katerem so predstavniki občinske skupščine, stanovanjske skupnosti, krajevne skupnosti Lesce, Tovarne verig in Murke Lesce. Idejni osnutek je izdelan v štirih variantah in predvideva etapno gradnjo po približno 40 stanovanj na leto in vzporedno gradnjo komunalnih naprav.

Sicer pa je na lokaciji predvidenih okrog 600 stanovanj za 2500 do 2600 prebivalcev. Poleg stanovanjskih objektov pa bodo najprej zgradili vzgojno varstveno ustanovo za najmanj 120 otrok. Gradnja le-te se bo začela predvidoma že letošnjo jesen. Po načrtu pa je predvidena tudi izgradnja samskega doma, obrata družbene prehrane in trgovskega središča. Osnutek bodo zdaj dopolnili še z načrti za zaklonišče in s predvidenimi športnimi objekti. Gradnjo slednjih pa krajevna skupnost sama ne bo zmogla. Zato razmišljajo, da bi športne objekte zgradili skupaj s krajevnima skupnostima Radovljica in Begunje. MB

ENERGETIKI NA BLEDU — V festivalni dvorani na Bledu se je v nedeljo, 17. aprila, popoldne začelo trinajsto posvetovanje elektroenergetikov Jugoslavije. Posvetovanje, ki ga organizira Jugoslovanski nacionalni komite CIGRE (Mednarodne konference za velike električne mreže), bo trajalo pet dni. Obravnavali bodo različna strokovna vprašanja. V okviru posvetovanja so včeraj, 18. aprila, v festivalni dvorani odprli tudi razstavo Elektrifikacija v likovni umetnosti, jutri zvečer pa bo v dvorani kulturna prireditev, na kateri bosta nastopila moški pevski zbor Slava Klavora iz Maribora in folklorna skupina France Marolt iz Ljubljane. Na sliki: Z nedeljske otvoritve posvetovanja na Bledu — A. Ž. — Foto: F. Perdan

KŽK

KMETIJSKO ŽIVILSKI KOMBINAT KRANJ
v Kranju, Cesta JLA 2 — z n.sol.o.

objavlja
po sklepih pristojnih samoupravnih organov, naslednja prosta delovna mesta:

za TOZD KLAVNICA KRANJ
1. DVEH POMOŽNIH DELAVCEV V KLAVNICI
2. TREH POMOŽNIH DELAVCEV V PREDELAVI
3. ČISTILKE

za TOZD KMETIJSTVO KRANJ
4. NOČNEGA ČUVAJA na delovišču Cerklje
5. TRAKTORISTA III. na delovišču Cerklje

Poleg z zakonom predpisanih pogojev za delo se zahtevajo naslednji posebni pogoji:

pod 1.: priučen delavec z najmanj 6-mesečnimi delovnimi izkušnjami na enakem delu ali nepriučen delavec, zdravstvena sposobnost za delo z živili;
pod 2.: priučen delavec z najmanj 3-mesečnimi delovnimi izkušnjami na enakem delu ali nepriučen delavec, zdravstvena sposobnost za delo z živili;
pod 3.: nepriučen delavec, smisel za red in čistočo, zdravstvena sposobnost za delo v živilski stroki;
pod 4.: priučen živinorejski delavec z najmanj 2-mesečnimi delovnimi izkušnjami na podobnem delu, vesten in zanesljiv delavec;
pod 5.: priučen traktorist z vozniškim dovoljenjem »F« kategorije.

Na vseh delovnih mestih je uvedeno poskusno delo v času od 1 do 3 mesecev. Nastop dela je možen takoj ali po dogovoru. Pismene prošnje z dokazili in opisom dosedanjega dela sprejema splošno kadrovski sektor KŽK Kranj, v Kranju, Cesta JLA 2, v 10 dneh od objave.

Komisija za MRD v združenem delu
Veletrgovine Žirila Kranj
TOZD Maloprodaja

objavlja naslednja prosta delovna in učna mesta:

1. **KV natakar**
gostinska šola, eno leto delovnih izkušenj, poskusni rok 60 dni
— delo se združuje za nedoločen čas

za območje Bleda:

2. **poslovodjo prodajalne**
1 delovno mesto
3. **KV prodajalca**
1 delovno mesto
4. **delavca v prodajalni**
1 delovno mesto
5. **poslovodja gostinskega obrata**
1 delovno mesto
6. **KV natakarja**
4 delovna mesta
7. **delavca v gostinstvu**
več delovnih mest

za območje Radovljica:

8. **poslovodja gostinskega obrata**
1 delovno mesto
9. **KVA natakarja**
1 delovno mesto
10. **delavca v gostinstvu**
2 delovni mesti
11. **prodajalca sladoleda**

za območje Kranja
3 delovna mesta

Poleg splošnih pogojev morajo kandidati izpolnjevati še naslednje pogoje:

za območje Bleda:
pod 2.: VK poslovodja — poslovodska šola, eno leto delovnih izkušenj;
pod 3.: KV prodajalec — šola za prodajalce, eno leto delovnih izkušenj;
pod 4.: NK delavec — osemletka, 1 mesec delovnih izkušenj;
pod 5.: KV gostinski delavec — gostinska šola, 3 leta delovnih izkušenj;
pod 6.: KV natakar — gostinska šola, 1 leto delovnih izkušenj;
pod 7.: NK delavec — osemletka, 1 mesec delovnih izkušenj;

za območje Radovljice:
pod 8.: KV gostinski delavec, gostinska šola, 3 leta delovnih izkušenj;
pod 9.: KV natakar, gostinska šola, 1 leto delovnih izkušenj;
pod 10.: NK delavec, 1 mesec delovnih izkušenj, osemletka;

za območje Kranja:
pod 11.: NK delavec, osemletka in veselje do dela, za katero delovno mesto se prijavlja.

Na delovnih mestih pod zap. št. 2 do 11 se delo združuje za določen čas, za čas trajanja turistične sezone.

12. **Prosta učna delovna mesta za učence v gospodarstvu za naslednje poklice:**

— za poklic prodajalec	za območje Kranja	**18 delovnih mest**
— za poklic prodajalec	za območje Tržiča	**2 delovni mesti**
— za poklic prodajalec	za območje Jesenic	**3 delovna mesta**
— za poklic prodajalec	za območje Radovljice in Bleda	**7 delovnih mest**
— za poklic mesar-sekač	za območje Kranja	**2 delovni mesti**
— za poklic natakar	za območje Kranja	**2 delovni mesti**
— za poklic kuhar	za območje Kranja	**2 delovni mesti**
— za poklic natakar	za območje Bleda	**2 delovni mesti**
— za poklic kuhar	za območje Bleda	**1 delovno mesto**

pod 12.: uspešno končana osemletka in veselje do poklica, za katerega se prijavlja.

Prijave za delovna mesta pod zap. št. 2 do 11 z dokazili o izpolnjevanju zahtevanih pogojev sprejema v 15 dneh po objavi in prijave pod zap. št. 12 za prosta učna mesta v 30 dneh po objavi — kadrovska služba Veletrgovine Živila Kranj — Cesta JLA 6/IV.

iz glasil delovnih organizacij

TEHNIK

USPEŠNO POSLOVANJE

ŠKOFJA LOKA – Splošno gradbeno podjetje »Tehnik« iz Škofje Loke je lani poslovalo izredno uspešno. Temeljno organizacijo združenega dela »gradbeništvo« je sicer pestila precejšnja konkurenca na tržišču, TOZD »komunalne dejavnosti« je poslovala po »začrtani poti«, prav tako pa tudi TOZD »projektivni biro« ni doživela večjih »pretresov«. Še posebno pomembno je, da so se v kolektivu uskladili tudi notranji odnosi. Zato so izgledi za uspešno poslovanje tudi v letošnjem letu izredno ugodni. In to kljub temu, da so tržni pogoji za uspešno poslovanje iz leta v leto težji.

USPEŠEN TEČAJ

ŠKOFJA LOKA – SGP »Tehnik« iz Škofje Loke je v sodelovanju z zveznim centrom za gradbene inštruktorje v Ljubljani pripravil prvi tečaj za visoko kvalificirane zidarje in tesarje. Tečaj je bil izredno uspešen. Kar 24 »tehnikovcev« in 6 delavcev Marmorja iz Hotavelj je namreč prejelo verificirano potrdilo o uspešno opravljeni šoli. Vsem, ki so uspešno opravili šolo, je na posebni svečanosti čestital direktor podjetja Jože Albreht. Zdaj se je že začel tudi drugi tečaj. Tokrat ga obiskuje 20 zidarjev in tesarjev. Prvi del tečaja obiskuje tudi 7 železokrivcev.

AKTIVNI SINDIKALNI DELAVCI

ŠKOFJA LOKA – Tudi sindikalni delavci v SGP »Tehnik« ne počivajo. Veliko dela posvečajo pripravam raznih športnih tekmovanj, pripravi za rekreativne dejavnosti članov kolektiva... Vsako leto pa pripravijo tudi izlet za njihove upokojence. Priznavajo pa, da samoupravna delavska kontrola v podjetju še ni zaživela.

TESNO SODELOVANJE

ŠKOFJA LOKA – Kolektiv SGP »Tehnik«, predvsem mladinska organizacija, že dlje časa vzdržuje prijateljske stike s SGP »Primorje« iz Ajdovščine. Letos so pripravili smučarski tečaj na Starem vrhu. Udeležilo se ga je 27 članov kolektiva »Primorje« in 5 domačinov. Pripravili so tudi strokovno ekskurzijo v Anhovo. Sodelovanje nameravajo Škofjeločani v prihodnje še razširiti.

GLASNIK

GORENJSKA PREDILNICA

VEČ ČLANOV V ORGANIZACIJI ZK

ŠKOFJA LOKA – Na prvi seji članov osnovne organizacije ZK v Gorenjski predilnici so navzoči predvsem kritično ocenili uresničevanje sklepov 5. seje CK ZK Slovenije in 9. seje sekretariata občinske konference ZK Škofja Loka. Komunisti v Gorenjski predilnici so ob tej priložnosti ugotovili, da so dosegli predvsem lep napredek pri povečevanju in pomlajevanju članstva v organizaciji. Sprejetih je bilo 16 novih članov, tako, da je zdaj v Gorenjski predilnici 64 članov ZK. Večanje števila članstva bo tudi odslej ena od osnovnih nalog, je bilo poudarjeno na sestanku. Udeleženci sestanka so se prav tako zavzeli za nadaljnje izobraževanje članov, predvsem mladih komunistov, spregovorili pa so tudi o praznovanju letošnjih pomembnih jubilejev.

USTANOVITEV TOZD

ŠKOFJA LOKA – Tudi v Gorenjski predilnici se pospešeno pripravljajo na ustanovitev temeljnih organizacij združenega dela. Odločili so se za tri. To so TOZD predilnica, TOZD kemija, TOZD kodranka in delovna skupnost skupnih služb.

PLANINSKA SEKCIJA

ŠKOFJA LOKA – Pred nedavnim je bila v škofjeloški Gorenjski predilnici ustanovna konferenca planinske sekcije. Ob tej priložnosti so izvolili 5-članski upravni odbor. Za načelnika sekcije je bila izvoljena Zora Šink.

UDELEŽBA NA TEKSTILIADI

Tudi športniki iz Gorenjske predilnice so se udeležili letošnje tekstiliade v veleslalomu, ki je bila v Kranjski gori. Lep uspeh na tekmovanju so dosegli predvsem mlajši člani.

TERMIČAR

SKUPNA VLAGANJA KRKE IN TERMIKE

ŠKOFJA LOKA – Predstavniki novomeške tovarne zdravil Krka in delovne organizacije Termika iz Ljubljane, ki ima več obratov tudi na področju škofjeloške občine, so se v torek, 5. aprila, v Škofji Loki dodogovarjali o skupnih vlaganjih za sanacijo tovarne ravnega stekla INIS iz Novega mesta. Tovarna stekla INIS je namreč prenehala predvsem zaradi slabe in neprimerne tehnologije obratovati že leta 1965. Opuščeni obrat je prevzela tovarna Krka. Tu so si dolgo časa prizadevali, da bi obrat usposobili za izdelavo katerega od izdelkov, ki jih pri nas primanjkuje. Tovarn ravnega stekla je namreč v državi že dovolj. Zdaj pa so se predstavniki Krke in Termike dogovorili za proizvodnjo kamene volne, izolacijskega materiala, ki ga izredno primanjkuje. Treba je tudi povedati, da bo mogoče v celoti izkoriščati domače surovine, saj je kremenčevega peska v okolici Novega mesta dovolj. V novem obratu bo mogoče proizvesti okrog 7000 ton kamene volne na leto. Predlog so csestransko podprli tudi predstavniki škofjeloške in novomeške občinske skupščine ter Ljubljanske banke. Ponovni sestanek bo 10. maja v Novem mestu.

Turizem v jeseniški občini

Jesenice – Turizem postaja za jeseniško občino vse bolj pomemben, še posebno z zgornjo savsko dolino in njenim turistično najbolj razvitim središčem Kranjsko goro. Vsa Dolina ima dolgoletno tradicijo, saj je že pred vojno Kranjska gora razpolagala skupaj z Dovjem in z Mojstrano z 2400 ležišči, največ v zasebnem sektorju.

Do zdaj so razvoj načrtovali le v izgradnji prenočitvenih zmogljivosti, saj je od skupno 3592 ležišč v komercialnih objektih v občini več kot 94 odstotkov v Dolini. 57 odstotkov teh ležišč pa je v Kranjski gori, v hotelih višjih kategorij. Rateče in Planica pa sta kljub pomembnosti in dedejanskimi možnostmi za vključitev v turizem v občini odvisna od zmogljivosti v zasebnih turističnih sobah in v počitniških domovih, ki predstavljajo 6 odstotkov razpoložljivih ležišč Doline.

Pomembnost turizma izkazuje število gostov in njihove prenočitve. Lani je bilo v vsej občini 144.935 gostov, kar je za 6 odstotkov več kot leta 1975, prenočitev gostov pa je bilo 435.402, kar je za 10 odstotkov več kot v letu 1975. Za 67 odstotkov je bilo domačih gostov, kar kaže na znaten porast števila domačega turizma. Lani je bilo domačih gostov za 13 odstotkov več kot leto prej, tujih turistov pa je bilo lani za 6 odstotkov manj kot leta 1975.

Pomen turističnega prometa in njegovo stalno naraščanje izkazujejo tudi podatki o številu prevozov na žičnicah v Kranjski gori. V letih 1974 in 1975 je bilo prevozov na žičnicah zaradi slabe sezone manj. Lani je bilo na žičnicah 2 milijona 826.000 prevozov, kar je 341 odstotkov več kot leto prej, v prvih treh mesecih letošnjega leta pa je bilo na kranjskogorskih žičnicah v primerjavi z lanskim letom že 89 odstotkov prevozov! Žičnice v Kranjski gori, katerih zmogljivost znaša 7330 oseb na uro, predstavljajo 74 odstotkov zmogljivosti vseh žičnic v Dolini, smučarske proge v dolžini 11.850 metrov pa predstavljajo 84 odstotkov vseh smučarskih prog v Dolini.

D. S.

Začetek je bil težak

Tovarna obutve Alpina iz Žirov je bila med prvimi tovarnami v Sloveniji, ki so bile zgrajene po zadnji vojni vihri – Letos Alpinin kolektiv praznuje 30-letnico obstoja tovarne – Graditi smo začeli ‚iz nič', pravi prvi direktor podjetja Vinko Govekar in pristavlja, da tudi v zadnjem času z zanimanjem spremlja izredno hiter razvoj Alpine

Žiri – »Marsikaj sem že zapisal in marsikaj povedal o naši tovarni obutve Alpina,« mi je pred dnevi pripovedoval prvi direktor podjetja Vinko Govekar, »toda še vedno je vseeno ostalo veliko nedorečenega. Trideset let je dolga doba, toda še vedno se spominjam tistih let, let ko smo se odločili, da v kraju, ki je sicer močno oddaljen od večjih središč, v Žireh, kamor so bile takrat speljane še izredno slabe ‚prometne žile', zgradimo večjo tovarno. Veste, čevljarstvo ima pri nas že bogato tradicijo. Pred tem je bilo namreč v Žireh pet manjših čevljarskih delavnic in več samostojnih obrtnikov – izdelovalcev obutve. Odločili smo se, da vse spravimo pod ‚eno streho'. To niti ni bilo težko. Takoj smo bili vsi za to. Vsi so namreč spoznali, da bo mogoče le tako še hitreje napredovati. Pred začetkom gradnje smo se kajpada morali spoprijemati s številnimi težavami. Toda vsakokrat smo, lahko zatrdim, naleteli na popolno podporo odgovornih. Še posebno veliko nam je ob pripravah na gradnjo pomagal revolucionar in znan družbenopolitični delavec Franc Leskošek-Luka. Ta nam je svetoval, da se čimprej lotimo dela.«

Takrat so bili žirovski čevljarji še združeni v čevljarske zadruge. Toda to ni trajalo dolgo. Žirovci so se odločili za »prehod« v »državni sektor«.

»Mene so izvolili za predsednika pripravljalnega odbora za gradnjo tovarne,« pripoveduje Vinko Govekar. »Rekel sem si: zdaj pokaži, kaj znaš. Takrat sem bil tako kot vsi drugi poln elana. Štiriintrideset let sem bil star. Na moja ramena so padli upravni posli in skrb za finance. Moj dober svetovalec je postal Nace Naglič, za tajnika pa je bil izvoljen Franc Mlinar. Najbolj smo se tistikrat spopadali z denarnimi težavami. To pa predvsem zaradi nezaupljivosti, nezaupanja, ki je izviralo od prej. Ko pa smo resno poprijeli za delo, je izginilo tudi vse to. Dobili smo zaupanje. Kmalu nam je uspelo dobiti tudi prve kredite. Lahko pa še danes rečem, da smo začeli graditi praktično ‚iz nič', da smo začeli graditi takrat, ko še sploh nismo imeli zagotovljenega denarja. S prehodom v ‚državni sektor' pa smo napredovali izredno hitro.«

Alpina je bila zgrajena v dobrem letu. Žirovci so pri gradnji žrtvovali izredno veliko število prostovoljnih delovnih ur.

»Slovesna otvoritev tovarne je bila 15. avgusta leta 1948,« pripoveduje Vinko Govekar. »Takratno ministrstvo za gradnje nam je izredno pomagalo. Če nam je zmanjkalo cementa, smo ga takoj dobili, če kaj drugega, prav tako. Takrat smo podjetje poimenovali Tovarna športnih čevljev Žiri. Ime Alpina, mislim, da je tovarna dobila leta 1949. Kajti direktor tovarne sem bil le do 15. julija 1948. Potlej mi je začel pešati vid, oslepel sem, in moral sem prositi za razrešitev. Tistikrat sem nameraval obnoviti še usnjarno, a mi ni uspelo. Skupno z vajenci pa je bilo že takrat v tovarni zaposlenih približno 500 ljudi. Zdaj pa jih je že več kot 1500.«

Vinko tudi v zadnjih letih stalno spremlja razvoj in napredek Alpine.

»Če čutim, da je kaj narobe, kar težko živim,« pravi. »Vesel sem, da Alpina tako hitro napreduje. Mislim pa, da bi se bilo mogoče izogniti še marsikateri težavi, če bi mladi nekoliko večkrat prisluhnili izkušenim starejšim članom kolektiva. Lahko povem, da stike z Alpininim kolektivom še vedno vzdržujem.«

Prvi direktor Alpine Vinko Govekar je tudi pobudnik za ustanovitev pihalnega orkestra Alpina. In pihalni orkester še danes nastopa po številnih slovenskih krajih. Prejel pa je že tudi mnoga priznanja in odličja.

J. Govekar

Turistični razvoj Kranjske gore

Nezadovoljiva povezanost turizma in gostinstva

Za gorenjsko turistično gospodarstvo velja, da ima premajhen poslovni interes, da je razdrobljeno in premalo učinkovito – Kranjska gora naj bi posredovala enotnejšo ponudbo, profesionalno pa tudi skrbela za okolje

Kranjska gora – V četrtek, 7. aprila, se je podpredsednik izvršnega sveta SRS Zvone Dragan s sodelavci pogovarjal s političnim in gospodarskim aktivom Kranjske gore o razvoju krajevne skupnosti, predvsem pa o razvoju turizma v tem našem alpsko-turističnem središču.

Direktorji delovnih organizacij v Kranjski gori in predstavniki krajevne skupnosti so ga najprej seznanili o srednjeročnem načrtu, predvsem pa o predvidenih novogradnjah ter težavah pri povezovanju turističnega gospodarstva. Kranjska gora, ki je lani in letos zaradi zelo ugodnih snežnih razmer zabeležila rekorden obisk, bi nujno potrebovala večnamensko dvorano, več smučarskih prog in žičnic, prostor za kamp prikolice, nov vrtec, nove parkirne prostore, več trgovskih in manjših gostinskih lokalov, ob upoštevanju kandidature za svetovno prvenstvo v alpskih disciplinah pa bi morala čimprej poskrbeti za uresničitev vseh teh načrtov.

VRŠIŠKE ŽIČNICE

Kranjska gora z nadmorsko višino 800 metrov si bo morala zagotoviti visokogorska smučišča na Vršiču, povečati pa tudi smučišča v smeri Planice. V prvi etapi naj bi zgradili od koče na Gozdu do sedla dvosedežnico, nadaljevali pa naj bi z ostalimi žičnicami in zaključili z gondolsko žičnico na Mojstrovko. Investitor, konzorcij za alpsko-turistično središče Kranjska gora, bi moral vsekakor pokazati več prizadevanja, saj bi do zdaj za prvo etapo prispevala le Gorenjska. Prav tako plahne prizadevanja, da bi združeno zgradili FIS progo, za katero naj bi zbralo denar 16 organizacij, podpisalo je dogovor 12 organizacij, prispevale pa le tri. Za vršiške žičnice so že izdelali načrte, opravili geološke in ostale raziskave, zdaj pripravlja svoje analize še komisija za varstvo pred plazovi pri Planinski zvezi Slovenije. Vendar pa ne le vršiške žičnice, ki so vsekakor prednostna naloga, tudi na ostalih pobočjih naj bi zgradili več smučišč: področje Vitranca je izkoriščeno le 60-odstotno, področje Martuljka 30-odstotno, obilo neizkoriščenih možnosti pa je še okoli Kranjske gore, v smeri Planice in Podkorena.

PIČEL INTERES TURISTIČNEGA GOSPODARSTVA

Boris Mikuš je poudaril, da bi se moralo turistično gospodarstvo ne le v Kranjski gori, temveč tudi drugod, povezati v turistično poslovne skupnosti, za kar pa je nujen poslovni interes vseh. Ob tem je nujno, da se takšnim središčem zagotovi tudi ponudba visokogorskih smučišč, ob tem pa se nikakor ne sme pozabljati tudi ustrezna propaganda. Le-ta ne bo učinkovita le s prospekti, temveč z resnično dobrim počutjem gosta v samem kraju.

Kranjska gora – so poudarili v razpravi – le na eno struno nikoli ne zaigra: na naravno okolje, na čistočo, na ustrezno komunalno ureditev. Ob tem ni nepomembna ureditev samih smučišč, organizacija in kvaliteta ponudbe. V Kranjski gori vsak za nekaj pač skrbi, kvaliteta šepa, razdrobljenost je očitna, učinek pa zaostaja. Enotne ponudbe ne bo brez turistične skupnosti, brez povezanosti, ne zadostuje le sporazumno sodelovanje med organizacijami. Še posebno ne ob predvideni kandidaturi za svetovno prvenstvo v alpskih disciplinah za leto 1982.

Zvone Dragan je v svoji razpravi dejal, da zaradi neusklajenosti vse turistične ponudbe prihaja do tega, da Kranjska gora ne more povsem izkoristiti možnosti, ki jih kot razvito središče ima. Pojavljajo se slabosti, ki so ne nazadnje očitne tudi v drugih gorenjskih turističnih središčih kot na Bledu in v Bohinju. Premajhen interes je vzrok za nezadovoljivo povezanost turizma in gostinstva na Gorenjskem, le s težavo se oblikujejo turistične poslovne skupnosti. Komunalna infrastruktura zaostaja, prav tako gradnja smučišč, kvaliteta je nizka. Dela se ne more več opravljati amatersko, potrebna je profesionalizacija.

Kranjska gora, pomembna za vso slovensko turistično gospodarstvo, naj bi le tesno povezana, z združevanjem sredstev dosegla večje gospodarske uspehe. Ne le na področju žičničarstva in hotelskega turizma, temveč tudi na enakomernem razvoju in skladnejši turistični ponudbi vsega kraja.

D. Sedej

Skupnost za zaposlovanje Kranj

Poklicne namere in možnosti vključevanja učencev v občini Škofja Loka

Kot povsod drugod in kot že celo vrsto let, je bila tudi v tem šolskem letu v Škofji Loki med zaključujočo mladino izvedena anketa o izbiri poklica. Z anketo naj bi med drugim zbrali podatke o poklicnih željah oziroma namerah učencev, ki končujejo šolsko obveznost. Iz zbranih namer je razvidno, da od letošnjih 567 osmošolcev več kot polovica želi nadaljevati šolanje na gimnaziji in srednjih šolah in da se ostali znova odločajo le za nekatere poklice. Ne izbirajo torej med vsemi možnostmi, ne odločajo se v skladu z družbenimi potrebami. To kažejo tudi predvpisi, kajti 313 učencev ali 55 odstotkov se je odločilo za srednje šole ter 247 ali 43 odstotkov za poklicne šole. Le 1 odstotek učencev se želi zaposliti.

Na osnovi tega in znanih letnih potreb ugotavljamo, da je prostih učnih mest za dvo in triletno šolanje precej več kot pa odločitev za te poklice (prostih mest je 298, odločitev pa 211). Predvsem je veliko premalo zanimanja za poklic ključavničarja, zidarja, tesarja, mizarja, kuharja in natakarja. Če bo res tako, kot kaže sedaj, bo ostalo 19 prostih mest za ključavničarje, 6 za zidarje, 20 za tesarje, 21 za mizarje, 10 za kuharje in 22 za natakarje. Prav nenavadno, toda sodeč po podatkih, bo premalo tudi prodajalcev. Potreb po prodajalcih je 52, odločitev pa le 34. Veliko preveč bo le administratork, kajti želja je 21, potreb pa je samo nekaj. Tudi za šivilje je odločitev preveč. Medtem ko pri fantih ni dovolj učnih mest za finomehanike; odloča se jih pet, prosto pa je le eno mesto. Enako velja tudi za elektromehanike, saj je odločitev osem, v občini pa niti enega prostega mesta. Povsod drugod se odločitve v primerjavi s potrebami, ki so nakazane v 34 različnih poklicih, v glavnem pokrivajo. Torej bo večina kandidatov za poklicne šole lahko uresničila svoje želje. To velja za fante in dekleta.

Vprašanje pa je, če bodo lahko uresničili svoje želje vsi tisti, ki se odločajo za šolanje na srednjih šolah. Ni nam sicer še znano, koliko učencev bodo posamezne šole sprejele. Vendar podatki, da želi iz naše občine kar 100 osmošolcev v gimnazijo, 31 deklet na šolo za medicinske sestre, 20 na upravno-administrativno šolo, 18 na ESŠ, 20 na pedagoško gimnazijo in 11 na vzgojiteljsko šolo in da je med fanti kar 20 kandidatov za strojno tehnično šolo, 15 za elektrotehnično, 12 za lesno, 10 za kadetsko ter 6 za kemijsko tehnično, zagotovo povedo, da je odločitev za posamezne šole preveč. Upoštevati moramo namreč interese zaključujoče mladine od drugod, zmogljivosti posameznih šol ter družbene potrebe.

Glede na potrebe občine pa bi težko rekli, za katere šole je z našega področja premalo odločitev. Gotovo pa je, da je med našimi učenci premalo zanimanja za vojaško gimnazijo oziroma za vse vojaške šole (letos en sam učenec).

Iz vsega tega lahko sklenemo, da bo pred dejansko odločitvijo še precej premikov. Verjamemo pa, da ne bo takih, ki ne bi imeli kam. Saj je prostih učnih mest dovolj in če bodo učenci pripravljeni uskladiti svoje želje s potrebami OZD, se bodo lahko vključili.

Olja Bandelj

Pomladitev zbora ob jubileju

Sv. Duh — *V soboto, 16. aprila, je bi v kulturnem domu pri Sv. Duhu slavnostni koncert ob 30-letnici obstoja moškega pevskega zbora domačega KUD »Ivan Cankar«. Program je povezoval dramski igralec in napovedovalec RTV Ljubljana Jože Logar. Pevci so prejeli tudi zlate, srebrne in bronaste Gallusove značke. — Foto: F. Perdan*

Sv. Duh — Člani moškega pevskega zbora kulturno umetniškega društva »Ivan Cankar« iz Sv. Duha pri Škofji Loki so v soboto slavili. S celovečernim koncertom so namreč slovesno proslavili 30-letnico svojega umetniškega delovanja in zares uspešnega dela.

»Ob jubileju smo s tem, kar smo dosegli v preteklih treh desetletjih, zares lahko zadovoljni,« pravi tajnik zbora Miro Rajšek. **»Še posebno pa z uspehi v zadnjem obdobju. Uspelo nam je namreč močno pomladiti in povečati zbor. V naše vrste smo pritegnili večje število novih pevcev. Zdaj na vaje stalno prihaja 35 članov zbora. To pa je za naše ‚razdrobljeno področje', zares veliko. Vedeti je namreč treba, da imamo vaje, ki jih že triindvajset let vodi prof. France Demšar, pred tem pa se je izmenjalo še nekaj pevovodij, dvakrat tedensko in, da nanje prihajajo pevci iz Sv. Duha ter še dosti oddaljenejših Virmaš, Škofje Loke, Stare Loke in Žabnice . . .«**

Prizadevni člani pevskega zbora KUD »Ivan Cankar« Sv. Duh so se še pred nedavnim stiskali v izredno tesnih prostorih. S pomočjo kulturno umetniškega društva ter s svojim prostovoljnim delom pa jim je v zadnjem času končno le uspelo urediti primerno sobo za vaje.

»Prav ob našem prazniku nam je uspelo zagotoviti boljše možnosti za naše delo,« pripoveduje Miro Rajšek. **»Uredili smo namreč pevsko sobo na podstrešju kulturnega doma pri Sv. Duhu. Vso to sezono že imamo vaje v novih prostorih. Možnosti za delo so kajpada čisto drugačne. Mnogo boljše! Kupili smo tudi nov pianino. Lahko zatrdim, da smo posebno v zadnjem letu, po pomladitvi zbora, prešli še na bolj kvalitetno delo.«**

Moški pevski zbor iz Sv. Duha poznajo domala po vsej škofjeloški občini, pa tudi izven njenih meja.

»Kako nas tudi ne bi,« je dejal tajnik zbora, **»saj vendar nastopamo na domala vseh večjih in pomembnih proslavah ter manifestacijah, na mnogih prireditvah, na prireditvah ob krajevnih praznikih, pomembnih dogodkih v delovnih organizacijah . . . In ne samo to! Izredno tesno sodelujemo tudi z našimi rojaki v zamejstvu. Še posebno tesno je sodelovanje s pevci iz Loge vasi na avstrijskem Koroškem. Izredno toplo so nas pozdravili, ko smo kot gostje nastopili na enem od njihovih koncertov. To je bilo zares prijetno srečanje. Zato pričakujemo, da nam bodo ob našem jubileju obisk vrnili. Pričakujemo pa tudi obisk znanega koroškega pesnika Andreja Kokota. Le-ta se je še vedno odzval našemu povabilu.«**

Sestava zbora KUD »Ivan Cankar« Sv. Duh je izredno »pisana«. Najmlajšemu članu je dvajset, najstarejšemu pa kar triinsedemdeset let. V pevski družini pa je mogoče »srečati« fante in može različnih poklicev: od kmeta, kovača, do komercialista, inženirja . . . Ob jubileju bo osem pevcev prejelo zlate Gallusove značke, podeljene pa bodo še štiri srebrne in dve bronasti znački.

»Pevci smo med seboj veliki prijatelji,« zatrjuje Mirko Rajšek. **»Zato si med seboj tudi veliko pomagamo. Če, denimo, nekdo potrebuje pomoč pri delu, morebiti pri zidanju novega hleva ali stanovanjskega poslopja, mu vsi solidarno priskočimo na pomoč. Delovna disciplina je pri nas sploh na visoki ravni. Vaj se navadno vsi udeležujemo polnoštevilno. Žal pa imamo precejšnje težave z denarjem. Vedno nam ga primanjkuje. Zato se moramo znajti pač kakor sami vemo. Prirejamo razne veselice in srečolove.«**

Pevci pri Sv. Duhu zatrjujejo, da bodo tudi v prihodnje delali tako zavzeto kot doslej. Da bodo tudi v prihodnje veliko nastopali doma in po drugih krajih. Povsod tam, kjer imajo ljudje radi našo domačo pesem.

J. Govekar

ŽIRI — V prostorih stare osnovne šole v Žireh, tu je tudi muzej, so v soboto, 9. aprila, odprli razstavo v počastitev 30-letnice obstoja žirovske tovarne obutve Alpina. Obiskovalci si na njej lahko ogledajo ob razstavljenih izdelkih in ob slikovnem materialu izredno hiter razvoj podjetja, pot dolgo tri desetletja, razvoj tehnologije v tem obdobju, spreminjanje delovnih postopkov, uporabe raznih materialov ter sredstev za delo. Velik poudarek pa je dan tudi sodelovanju Alpine s krajem. »S to razstavo skušamo obuditi spomine delavcem in vsem, ki so kakorkoli spremljali naš razvoj, sodelovali z nami, delili slavje naših delovnih zmag in grenkobo neuspehov,« je zapisano v Alpininem katalogu ob otvoritvi razstave. »Obvestiti in osvestiti pa želimo tudi mlajše, ki so že ali pa bodo stopili ‚v brazdo', ki jo je pred tremi desetletji začrtal žirovski čevljar, istočasno pa se spomniti ne samo delovnih uspehov, tehnološkega, organizacijskega in socialnega razvoja, temveč tudi vseh tistih drobnih niti, ki so spletle življenje žirovskemu delavcu, da je postal človek . . .« Treba je reči, da je razstava zares odlično pripravljena, saj je na njej mogoče docela spoznati ves razvoj Alpine. Predstavljeni so že nekateri modeli za letošnjo pomlad in poletje. Razstava je odprta vsak dan od 10. do 12. in od 14. do 18. ure, ob nedeljah pa od 8. do 18. ure. Odprta bo do 3. maja. (-jg) — Foto: F. Perdan

V TRŽIČU RAZSTAVLJA JOŽE VOLARIČ — V petek, 15. aprila, so v galeriji paviljona NOB v Tržiču odprli razstavo kiparja Jožeta Volariča iz Kranja. Umetnik se bo Tržičanom predstavljal do 3. maja, razstava pa je odprta vsak dan med 16. in 18. uro. Kipar samorastnik Jože Volarič, profesor na kranjski Gimnaziji in v Šolskem centru Iskra, se v Tržiču predstavlja s 26 kovinskimi skulpturami. Na fotografiji umetnik ob enem od svojih izdelkov. (jk) — Foto: F. Perdan

S tekmovanja kranjskih šolarjev Tito — revolucija — mir

PRED REVIJAMI MLADINSKIH ZBOROV

Kranj — Letošnje revije mladinskih-šolskih pevskih zborov v kranjski občini so v okviru počastitve 85-letnice maršala Tita in 40-letnice njegovega vodenja KPJ ter 40-letnice ustanovnega kongresa KPS.

Jutri, 20. aprila, bo ob 17. uri v koncertni dvorani Delavskega doma v Kranju revija, na kateri nastopajo zbori iz kranjskih šol in sicer: mladinski zbor OŠ Simon Jenko pod vodstvom Draguške Vlašič, otroški in mladinski zbor OŠ France Prešeren, ki jih vodita Milena Cvelbar in Anica Pajkič, otroški in mladinski zbor OŠ Stane Žagar, ki ju vodi Janez Foršek in mladinski mešani zbor gimnazije Kranj, ki ga vodi Matevž Fabjan. Nastopilo bo 485 pevcev.

Pevski zbori iz ostalih osnovnih šol bodo nastopili na reviji: v nedeljo, 15. maja, v Cerkljah in v petek, 20. maja, v Stražišču.

P. L.

Pedagoško posvetovalno delo s starši

Vzgoja otrok je najtežja in najzahtevnejša naloga na svetu. In vendar v svojih stikih z otroki in njihovimi težavami spoznavamo, da se je starši večinoma lotevajo skoraj brez vsake priprave. Za poklic starša očitno velja prepričanje, da je narava sama dala ljudem vse potrebno znanje in izkušnje. Ni čudno torej, da se nepoučeni starši spotikajo na svoji poti in ne dosegajo zaželenih ciljev. Kako jim lahko pomagamo pri premostitvi težav?

Šolska svetovalna služba si z akcijo pedagoško posvetovalno delo s starši prizadeva ustvariti take pogoje, ki so družini in šoli potrebni, da lahko v tesnem sodelovanju opravljata vsaka svojo posebno nalogo. Če danes ugotavljamo, da rastejo naloge učiteljev, raste tudi nujna potreba po sodelovanju staršev, saj njihove specifične vloge v trikotniku učitelj — učenec — starši ne more nadomestiti noben učitelj v šoli, pa če bi se otroku še tako posvečal.

Pedagoško posvetovalno delo s starši opravljajo najprej učitelji in ravnatelj šole in po poprejšnjem dogovoru ter v skladu s planom dela tudi šolski svetovalni delavci. To delo ima dve obliki:

1. Skupinsko pedagoško posvetovalno delo s starši, ki poteka največkrat v okviru skupnih roditeljskih ali razrednih, pa tudi grupnih sestankov,

2. Osebno pedagoško posvetovalno delo, ki se odvija največkrat v okviru obravnav kakorkoli motenih učencev.

Najbolj sistematično poteka sodelovanje s starši šolskih novincev in s starši učencev, ki zaključujejo šolsko obveznost. Starši neuspešnih, motenih otrok so pritegnjeni v postopek in se ob tem osveščajo in izobražujejo. Mnogi že sami iščejo poti do šolskih svetovalnih delavcev, skorajda pa vsi starši zaključujočih učencev, ki se želijo posvetovati o poklicni odločitvi otroka.

S starši šolskih novincev imamo grupne roditeljske sestanke v mali šoli in v prvem razredu. Na takem sestanku vodja grupe, ki je eden od šolskih svetovalnih delavcev, najprej pove nekaj teoretičnih izhodišč, nato pa sledi pogovor s starši o skupnih problemih prvošolčka. Vodja grupe vodi pogovor tako, da sproščeno sodelujejo vsi starši, da posredujejo svoje izkušnje, izrazijo svoja čustva in da izoblikujejo neka stališča. Ob koncu takega grupnega sestanka imajo starši občutek, da so s svojo aktivno udeležbo pridobili nova spoznanja o vzgojnem ravnanju s prvošolčkom, marsikomu je lažje, ker spozna, da imajo drugi starši podobne probleme, in že to prispeva k občutku olajšanja. Grupne roditeljske sestanke smo imeli tudi v vrtcih, pri čemer smo ugotavljali, da imajo mladi starši pomanjkljivo znanje o vzgoji otrok, čeprav prav v otrokovem predšolskem obdobju lahko bistveno vplivajo na otrokov razvoj.

Šola organizira vsako šolsko leto tako imenovano »šolo za starše«, z izdelanim programom predavanj, ki jih imajo šolski svetovalni delavci, zdravniki in drugi zunanji strokovni delavci. Program »šole za starše« se vsako leto deloma spreminja, glede na predloge staršev in vzgojnoizobraževalne potrebe šole. Tako nam je analiza socialno kulturnega stanja naše šole pokazala, da je potrebno v nadaljnjem delu s starši, le-te v večji meri izobraževati glede zdrave prehrane otroka in skrbi za njegovo zdravje; staršem moramo prikazati vzgojo za prosti čas kot sestavni del vzgoje otroka za življenje; s poklicno vzgojo staršev pa moramo spreminjati razna napačna stališča in predsodke staršev, ki se kažejo predvsem v odnosu do izbire poklica deklic.

(Konec prihodnjič)

Marija Tome
šolski pedagog

Solisti pred mikrofonom

Kadar učenci Glasbene šole Kranj snemajo za radio, je na šoli hkrati razburljivo in slovesno. Letos sta posnela samostojen spored za radio — za oddajo Odskočna deska dva solista in sicer baritonist Miha Plajbes in flavtistka Maja Gogala.

Miha Plajbes je Kranjčanom znan, saj je bil deset let solist v Prešernovem zboru, hkrati pa je obiskoval glasbeno šolo pri prof. Majdičevi. Ta ga je pripravila za študij na akademiji za glasbo v Ljubljani, kjer je študent četrtega letnika na oddelku za solo petje pri prof. Evi Novšak-Houški. Poleg omenjenega je pripravil tudi več drugih samostojnih nastopov.

Mlada flavtistka Maja Gogala je učenka osnovne šole Lucijan Seljak. Z glasbo se je začela ukvarjati pred sedmimi leti in je najprej igrala kljunasto flavto. Že zgodaj je pokazala veliko znanje in požela lepe uspehe na šolskih nastopih. Kot flavtistka veliko nastopa, posebno pa je uspela na letošnjem republiškem tekmovanju glasbenih šol, kjer je dosegla prvo mesto in si s tem pridobila pravico do udeležbe na zveznem tekmovanju, ki bo aprila v Skopju. Flavto se uči pri doc. Borisu Čampi, ki jo je pripravil tudi na tekmovanje in za radijsko snemanje.

L. Kunst-Dolgan

Mnenje

Taktika pa taka

Kako bi, lepo prosim, pogledali, ko bi dobili sporočilo približno naslednje vsebine: vaš otrok, spoštovani, ob zaključku male šole ni opravil preskusa inteligenčnih in ostalih sposobnosti, zato mora ponovno v malo šolo. Suhoparno, na ciklostil razmnoženo sporočilo staršem, ki so vpisali otroka šestih let pogojno, je zastrašujoče. Prvi te vrste je in zato poraja številna ugibanja, upravičena in neupravičena: kje in kako smo pri vzgoji tako zelo grešili, da imamo zdaj neumnega, bedastega, nezrelega kratkohlačnika? Udarec je boleč; prehud, da bi ga lahko kar tako pozabili ali pa se oprli na prizanesljivo sosedovo tolažbo, češ, saj bo drugo leto brez preskusa ali z njim sprejet v šolo. V pozabo izgine šele po pametni besedi s socialno delavko, ki predstavi vse otrokove (ne) sposobnosti v pravi luči.

Vendar pa, z dovoljenjem, le pripomba: kaj ne bi bili lahko s starši otrok, ki premladi vstopajo čez šolski prag in ki ne izkažejo dovolj sposobnosti za vstop v »pravo« šolo, vseeno bolj taktni? Starši ob takšnem sporočilu pač ne vedo, kakšne so prevladujoče nesposobnosti otrok, zato so njihove razlage lahko dokaj porazne, še posebno, če so prve. Meni nič tebi nič suhoparno, ciklostilno pošiljati staršem sporočila, da imajo neumne, nezrele, neinteligentne otroke prav gotovo ni umestno, pa naj bo še tako resnično. Bi bilo malo pametne, zrele taktike že prehud napor?

Prav nič drugače ni z vsepovsod objavljenimi in sporočenimi podatki, da si otrok v organizirani predšolski vzgoji v vrtcih pridobi izredno veliko, saj so menda ugotovili, da več kot polovica inteligentnih sposobnosti izvira prav iz tega obdobja. Ti podatki so nasuti tedaj, ko se odpirajo novi vrtci, ko se poudarja pomembnost predšolske vzgoje, brez katere otroci zelo zelo težko postanejo razgledani, značajni odrasli. Starši, ki imajo otroke v vrtcih, v organizirani predšolski vzgoji so lahko tako zelo zadovoljni, hvaležni. Kaj pa tisti, ki so ostali pred vrati? Kaj pa tisti, ki ne zmorejo izdatka in imajo staro mamo? Tem je s temi enostranskimi podatki sporočeno, da bodo ostali otroci za vedno nekje na robu, z malo več sreče morda nekje v zlati sredini. Nihče podatkom ne oporeka, prav gotovo temelje na raziskavah, a kako vendarle se počutijo ob vsem tem tisti starši, ki jim ni dano voditi otrok v predšolsko varstvo? Kaj res ne bi zmogli tudi ob teh, na široko razprtih podatkih malce tudi drugačne širine in malce pametne taktike? Saj vendarle tako posredovani zanikajo prav vsako možnost, da bi bilo smotrno sploh kaj pričakovati od tistih mladih članov naši družbe, ki so v predšolskem obdobju zdaj doma, prikrajšani za [illegible] teu.

I. Sedej

Trinajstorica in skala

Naš pogovor s pisateljem Ivanom Janom okrog zasnove scenarija za celovečerni film o Okrogelski jami.

Nedavno tega, na zadnji seji odbora za ohranjanje in razvijanje tradicij NOB, smo prvič slišali, da je napisan scenarij za film o bitki trinajstih partizanov z elitno nemško vojsko, ki so si ob brezizhodnem položaju raje izbrali smrt, kot pustili, da bi žive dobili Nemci. Ta osnutek scenarija je tudi odkupljen in pričakovati je, da bo film posnet v petih letih. Kratko vest o tem smo že zapisali v GLASU, ker pa smo zdaj tik pred praznovanjem obletnice te bitke na Okroglem, smo povabili posebej Ivana Jana na krajši pogovor, da bi nam kaj več povedal o tem.

»Tovariš Jan, zakaj ste se lotili tega scenarija?«

Sam dogodek je enkraten, čeprav pozna naša borba več takih »partizanskih jam«, in dogajalo se je tu sredi Gorenjske, za katero je tedaj sovražnik mislil, da je povsem njegova, da odporov skoraj ne bo več. Potem pa naenkrat tako junaško dejanje ... Predvsem pa sem se odločil pisati o tem prav zaradi načina njihove smrti. Taka zavest borcev! In tako mladi so bili vsi. Pokazali so, da so pravi skojevci, pravi komunisti, pravi borci!

»Pravite, da je to tudi zelo pomemben politični dogodek.

Seveda. To se je zgodilo le tri mesece po Dražgoški bitki, le slab mesec po smrti heroja Staneta Žagarja in njegovih petnajstih tovarišev na Planici pri Crngrobu in sredi vdora gestapa v večino partijskih vodstev jeseniškega in zlasti kranjskega okrožja. To je bil že čas, ko so od januarja do marca od teh aktivnih komunistov, aktivistov in skojevcev postrelili že več kot 170 talcev. Okrožni komite Kranja so razbili in potolkli praktično dvakrat: med njimi dva sekretarja Okrožnega partijskega komiteja Lucijana Sejaka in Rudija Papeža. To je bila poznana Kumerdejeva izdaja v Stražišču. Za ubitega jeseniškega župana Lukmana je bilo na plakatu spet 50 talcev, med njimi cela vrsta dobrih komunistov. Na vse to so ujeli kot žrtev izdajstva v Trbojah tudi sekretarja KP za Gorenjsko Toneta Dolinška-Metoda (osebno ga je aretiral Druschke), potem Jožeta Vidmarja-Tuga, ki je bil tedaj inštruktor PK Skoja, na Jesenicah so potolkli cel komite skojevcev. In potem še velika hajka 16. in 17. aprila 1942 v Udin borštu, kjer je bila Kokrška četa razbita na tri konce ... Ljudstvo je bilo preplašeno in vsak se je bal partizana; če bi ga kdo videl pri njem in izdal, bi pobili vso družino in hišo zažgali ...

»Je bila trinajsterica iz Okrogelske jame en del razbite Kokrške čete?«

Da. To je bila skupina, ki je imela s seboj tudi ranjenega Staneta Žagarja mlajšega, ki je bil tedaj sekretar Skoja za Gorenjsko. Prav ta rana je bila usodna za vso trinajsterico. Dobiti bi moral čim prej zdravniško pomoč in hotel je sam na dogovorjeno vezo. Ker pa le ni zmogel – ranjen je bil v peto, v Ahilovo tetivo je namesto Staneta šel na vezo eden od tovarišev. Veza, ki naj bi preskrbela zdravnika, je bil Žagarjev prijatelj in sošolec iz gimnazije, tudi skojevec, Pavle Kern. Stroj se je dobil s Kernom in mu povedal, v kakšnem položaju se nahajajo. Kern je šel z njim v jamo, prinesel nekaj limon in čokolade in obljubil, da bo takoj pripeljal zdravnika. Poslal pa je gestapo ... Stane in tovariši niso vedeli, da je bil Kern že dvakrat ujet in tudi obakrat izpuščen. Postal je gestapovski agent. Akcija je bila sprožena in ob zori so bili že obkoljeni. Kolikšnega pomena je bila za Nemce ta akcija, pove že dejstvo, da je akcijo nadzoroval sam general SS Ervin Rösener, komandant XVIII. vojaškega okrožja. To je bil isti general, ki je poleg generala Schreyerja vodil bitko s Cankarjevim bataljonom v Dražgošah. Po toliko žrtvah aktivistov, komunistov, skojevcev in partizanov ni bilo čudno, da so Nemci računali na hitro in dokončno uničenje gorenjskih partizanov in vsega osvobodilnega gibanja. In potem naenkrat tak odpor! Partizani v jami so spoznali da so izdani in sprejeli so ta neenak boj. Mitraljezca Stane Mlakar iz Šenčurja in Jaka Rabič z Dovjega sta iz jame potolkla več Nemcev kot prej v Udin borštu.

»Mnenja so, da je bilo skrivališče strateško slabo.«

Ne bi se spuščal v to, ali je bila to strateško dobra ali slaba točka. Le to je pomembno, da če ne bi bilo posredi izdajstva, bi bila zagotovo dobra točka. Vendar bilo je tu strašno, klasično izdajstvo. Kern je za to dobil 5000 Reichsmark ... In tudi nikakor jim niso mogli priti blizu. Kaj vse so počeli! Vrtali so luknje v skalo nad njimi, in poskusili minirati, pa ni šlo, na vrvi so navezali otepe slame, jo zažgali in spuščali v jamo; tako so jih hoteli zadušiti, spuščali pse nanje, na drugo stran Save so privlekli topove in streljali proti jami, po vrvi so jim spet spustili ujetega partizana Bradeška, da bi jih pregovoril, naj se predajo ... Toda niso se dali. Na vsak nov nemški poskus so odgovorili z ognjem.

»Dva dni borbe, dva dni čakanja konca, ko so vedeli, da ne morejo storiti nič drugega, kot boriti se do zadnjega naboja. Odnehali so, ko je zmanjkalo municije?«

Da. Le zase je imel vsak še po eno kroglo. Uničili so vse, kar so imeli uporabnega: razrezali so čevlje, razbili puške, mitraljezom skrivili cev – potem so med petjem Internacionale umirali drug za drugim: šest se jih je ustrelilo, štirim so omamljenim od plina omahnile roke, da sta padla že prej, Vlado Peraić-Planin, doma iz Dalmacije, pa je že dva dni skrit v Savi, tik pod mitralješkim gnezdom ...

»In kako ste dobili vse te podrobnosti, ki so se dogajale v jami in pred njo?

O vsem tem je pripovedoval Stane Mlakar iz Šenčurja, ki so ga omamljenega, vendar še živega Nemci izvlekli iz jame, ga zaprli in hoteli iz njega napraviti svojega agenta. Navidez jim je popustil, vendar le toliko, da so ga spustili v prvo »akcijo«, potem pa jim je ušel. No, to je že druga zgodba, ki se je bom zagotovo tudi nekoč še lotil. Srčen fant je bil ...

»Kakšen je bil odmev pri Nemcih na to bitko?«

Kakor so se radi hvalili, niso upali priznati, da se je ta boj odvijal na Gorenjskem. Poročali so sicer o bitki, v svojih revijah, vendar, da se je to dogajalo nekje v Bosni, še celo fotografirali so nekje drugje ... Niso upali priznati svojim, da se je to zgodilo v Oberkreinu, ki ga imajo že čisto za svojega, tako blizu Reicha ...

»In kakšen je bil odmev pri naših?«

Hitro se je razvedelo. Šepetaje je šlo od ust do ust. Tako globoke človeške dimenzije ima ta dogodek, da ga lahko postavljamo za lep primer, kaj je treba storiti, ko prideš v tako stisko. Njihova smrt je mobilizirala druge. Človeško je bilo, da so šli v jamo, človeško, da so iskali pomoč za ranjenega Staneta Žagarja, še bolj človeški pa je bil njihov odpor in smrt: Nemce so premagali moralno, sami pa postali nesmrtni.

»Ob vsem tem, ko spoznaš podrobnosti okrog bitke v Okrogelski jami, se človeku zazdi, da je film, s katerim bi dogodek in ljudi ovekovečili, najmanj, kar lahko storimo danes, da ne bi nikoli pozabili. Je bila prav 35-letnica teh dogodkov tisto, kar vas je še posebej privedlo do pisanja scenarija?«

Ne. Scenarij je bil napisan že pred dobrima dvema letoma in že prej sem ga ponujal televiziji in filmu. Mene pa je »gnalo«. Saj to je enkratna tema, ki pisatelja navdušuje, privlači, da bi to umetniško obdelal. No, zdaj je tako daleč, da bo to upodobljeno v celovečernem filmu.

Nenadoma bomo zdaj Gorenjci dobili kar dva celovečerna filma in še televizijsko nadaljevanko o najznamenitejših dogodkih gorenjskih partizanov iz prvega obdobja borbe: Dražgoško bitko in Okrogelsko jamo, oboje po scenariju pisatelja Ivana Jana. In skoraj prvič bo sneman na osnovi dokumentarnega pisanja umetniški film, ki mora odražati tisti najhujši čas, poln okupatorjevega nasilja.

Da bi bili bralci malce bolj seznanjeni, kakršen je scenarij za film, nam je tovariš Jan dovolil, da objavimo odlomek. Izbrali smo konec.

Drhteči, vlažnih oči, so ljudje peli dalje, da je odmevala vsa špilja.

Nato so se začeli objemati: Jaka in Stane, Mlakar in Jaka, Hrovat in Lado, Tonček in Stroj, vsi, vsi so se objemali, poljubljali in oči so imeli polne solz! Toda te solze niso pomenile strah pred smrtjo, ker oni so bili tako že mrtvi! Te solze so pomenile bolečino, globoko bolečino, trajno slovo drugega od drugega, vseh od življenja!

Vzeli so ostalo orožje in drug za drugim izstrelili vse naboje skozi vhod. Vse, razen enega ... Vmes prebliski: njihova dekleta, žene, matere, srečanja.

x

Nemci so se ob streljanju zdrznili in obstali za trenutek v svoji novi peklenski nameri. A samo za trenutek! Na vrhu skale je ležalo, druga poleg druge, pet temnih bomb z belo mrtvaško glavo in z napisom:

»Achtung! Gift!« Iz vsake je vodila železna cevka, vse pa so bile spojene v eno skupno, na katero je bila nataknjena gumijasta cev, ki je vodila vse tja do odprtine špilje. Namera je bila očitna ... Neka roka je odprla pipico in gumijasta cev je malo poskočila! Rumenkasto-zeleni dim zašumi skozi odprtino cevi in se razleze v oblačkih po steni in proti odprtini ...

x

V jami je bilo vse tiho, vsak je ležal v svojem kotu, držeč v roki svoje orožje. Oči uprte v tla so bile že malone brez leska. Plin je vedno bolj uhajal v luknjo in postave so se začele postopoma razgubljati. Tedaj pa zadnji val življenja preplavi ta živa trupla in glasna pesem se razleže še enkrat iz jame, polne strupa!

x

Več glasov je pelo »Internacionalo«, Nemci pa so kakor paralizirani stali na vrhu skale ne prav verujoč to, kar so poslušali.

Tedaj se iz jame oglasi zamolkel strel. Pel je en glas manj, toda pesem se je čula kakor prej!

Tedaj se zasliši drug strel in še en.

Trije glasovi so peli pesem!

Še dvakrat je počilo, eno za drugim.

En edini glas je še pel. Samo še hip – dva, je bilo slišati jasno proletarsko himno, tedaj pa je počilo še šestič. Šesti, zadnji strel!

Popolna tišina. Motilo jo je sedaj samo še šumenje plina ...

Nekaj časa se Nemci niso niti premaknili. Nato pa neka roka počasi zapre pipo. Z vseh strani so se tedaj zbrali nad špiljo, toda nihče se ni napotil, da bi pogledal v jamo! Vsi so bili kakor okameneli.

Želimo, da bi bil film o trinajstorici posnet čim prej. Teh vrednot nikoli ne smemo pozabiti.

Odbor za medsebojna razmerja delavcev samoupravne delovne skupnosti skupnih služb

ALMIRA Radovljica

razpisuje prosto delovno mesto

administratorja

v komercialnem sektorju

Poleg splošnih pogojev, določenih s samoupravnim sporazumom mora kandidat izpolnjevati še: dokončana dvoletna administrativna šola, praksa zaželena.

Osebni dohodek se obračunava po samoupravnem sporazumu o delitvi OD, ki zajema poleg ocene delovnega mesta tudi ovrednoteno minulo delo.

Interesenti naj se zglasijo v kadrovski službi ali pa pošljejo pismene ponudbe na naslov: Odbor za MRD SDS SS ALMIRA Radovljica.

Nastop dela je možen takoj.

Zabavna glasba v Kranju

Kranj – Večini je najbrž znano, da si pod pojmom zabavna glasba predstavljamo celo vrsto glasbenih zvrsti, ki so namenjene razvedrilu.

Kako je z zabavno glasbenimi prireditvami v Kranju? Jih je dovolj? Ko govorimo o tem, mislimo predvsem na dve obliki »podajanja« zabavne glasbe: na plesih in koncertih. Treba je reči, da imajo prireditelji s pripravo plesov manj dela, da je priprava manj zahtevna, da pa je priprava koncertov dosti bolj tvegana, saj le-ta zahteva premišljenost in natančnost tistega, ki ga pripravlja.

Če pogledamo sedanje stanje v Kranju, lahko ugotovimo, da razni aktivi, organizacije in društva pripravljajo predvsem plese, koncerte pa koncertne direkcije. Toda v Kranju je v zadnjem času na tem področju mogoče opaziti precejšen napredek. Koncerte je namreč začel pripravljati pred nedavnim ustanovljen »klub ljubiteljev glasbe«. Na plesih se sicer resda še vedno pojavljajo predvsem ansambli iz okoliških krajev (Modrina, Trgovci), za igranje na koncertih pa je Kranjčanom uspelo pritegniti že več znanih in popularnih pevcev ter glasbenih skupin.

Zabavno glasbenih prireditev je, lahko bi dejali, v Kranju odločno premalo. V zimskem času jih je bilo resda kar precej. Toda istočasno je treba priznati, da so bile po glasbenih zvrsteh dokaj neenakomerno porazdeljene. Bilo je precej koncertov pevcev in glasbenih skupin iz drugih republik, žal pa smo večkrat ostali razočarani, saj smo bili priče izredno »dvomljivi« kvaliteti izvajalcev. Pripomniti pa je treba, da v vsej zimski sezoni ni bilo niti enega plesa ali koncerta na katerem bi igral kateri od priznanih in kvalitetnih slovenskih »rock« ansamblov. Mladi Kranjčani se lahko zabavajo predvsem na nedeljskih plesih na Kokrici in na Primskovem. Ob sobotah pa je seveda večina ansamblov »zaposlena« po raznih hotelih.

In koncerti? Precej jih je bilo, a le malo »nadpoprečno« kvalitetnih. Med te bi lahko vsekakor uvrstili koncert Aleksandra Mežka in njegovih spremljevalcev iz Velike Britanije, skupine Predmestje in vokalno instrumentalnega ansambla Pro arte.

Za koncert Aleksandra Mežka in njegovih kolegov je bilo izredno zanimanje. Dvorana kina Storžič je bila dvakrat popolnoma zasedena. Skupina Predmestje iz Ljubljane je mlada »jazz-rock« zasedba. Kljub temu pa so se fantje predstavili kot uigran kvintet. Resda so morda nekoliko premalo izvirni, žalostno pa je bilo tudi to, da obisk ni bil na višini glasbenega dogodka. O skupini Pro arte ni treba posebej govoriti. Popolnoma jasno je, da je skupina profesionalna, zato je bila tudi nabito polna dvorana kina Center zadovoljna z njihovim več kot dve uri trajajočim izvajanjem njihovih popularnih melodij. »Prva violina« skupine je seveda pevec Vladimir Savčič-Čobi.

Upajmo, da bo še kak podoben koncert prekinil enoličnost na glasbenem področju v Kranju in, da bo še kaka glasbena skupina pritegnila v koncertne in plesne dvorane še več obiskovalcev.

A. Šifrer

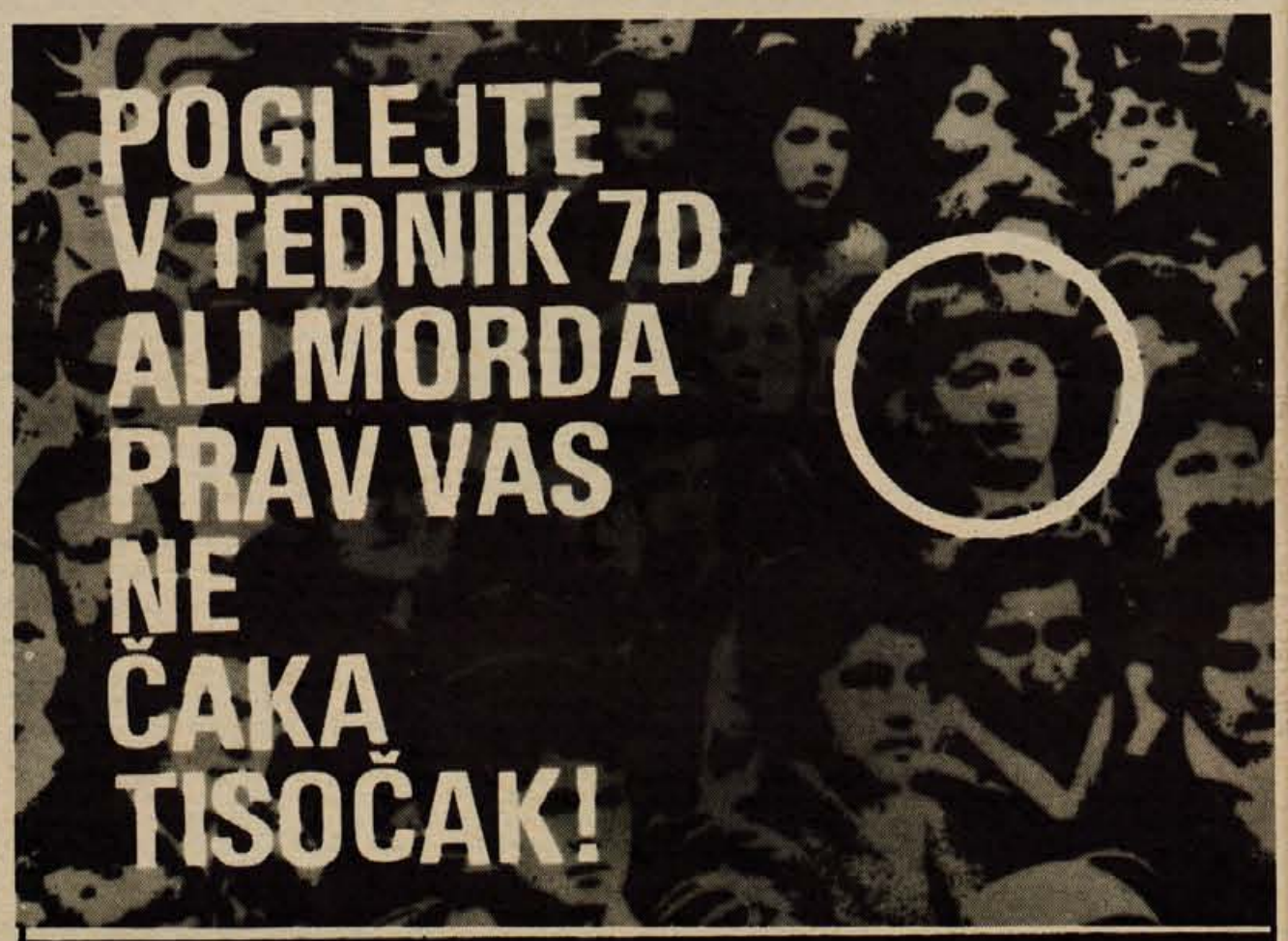

Slovenski tednik 7 D bo morda presenetil prav vas — z nepričakovano denarno nagrado. Ne bo se treba truditi. Od 13. aprila naprej ga vsak teden prelistajte in poiščite povsem določeno fotografijo, na kateri utegnete v krogu najti svoj obraz. Naši fotoreporterji bodo namreč vsak teden obiskali enega od slovenskih krajev, in morda se bo sreča nasmehnila prav vam, da se boste našli na sliki, ki jo bodo posneli.

Ni vam treba narediti torej nič drugega, ko da od 13. aprila dalje vsak teden odprete slovenski tednik 7 D in se prepričate, ali nemara prav vas ne čaka tisočak!

Vsa leta preplačevali morski zrak in sonce, zdaj pa

Odrinjeni iz kotička ob morju

Jesenice – Ob koncu januarja letos je TVD Partizan Jesenice, brez kakršnegakoli razgovora ali obvestila, prejelo dopis Turističnega društva Baška z otoka Krka, da gradijo cesto do Partizanovega tabora in da bo na tem mestu zdaj avto kamp z nudistično plažo. Hotelsko podjetje Baška je poslalo dopis, da naj Partizan proda montažne hišice, ki bi jih uporabili za svojo dejavnost. Obenem je tudi Turistično društvo Baška telefonsko vpraševalo, če Partizan odproda hišice. Uradnega obvestila nobenega, tako, da na Jesenicah zdaj, pred sezono, ne vedo, kam in kako z okoli 600 mladimi, ki so že dvajset let letovali v svojem taboru v Baški . . .

PRED DVAJSETIMI LETI: PRISRČEN SPREJEM

Jeseniški otroci so v organizaciji TVD Partizana Jesenice začeli letovati v Baški leta 1956. Tedaj jih je Baška prisrčno sprejela, z vso podporo, saj je predstavljalo društvo prvi zametek turizma v tem delu otoka. Dobili so najlepši del zemljišča, dokler ni štiri leta pozneje začel prodirati turizem tudi na Krk. Tabor so morali preseliti proti jugu in naslednja leta še dlje. Vsakokrat so morali na novo urejevati zemljišče, občutili so pomanjkanje vode in vedno več vlagali. Končno so jim dodelili zemljišče v odročnem zalivu, imenovanem Bonculuka, pravo pustinjo s kamenjem, trnjem, bodičevjem in kačami, brez vode, s pešpotjo do mesta. Tedaj je morala pomagati jeseniška Železarna, ki je podarila montažno hišo, poiskali pa so tudi vodo in napravili zajetje. Skromna količina vode je zadostovala le za kuhinjo, zato so si morali pomagati z deževnico, za otroke pa so vodo v čolnih vozili iz Baške. Električne napeljave seveda ni bilo, zato so kupili agregat. Hrano so nosili, saj ceste ni bilo.

PROŠNJE NA GLUHA UŠESA

Vsa leta so na krajevnih uradih in na občini Baška prosili za dodelitev zemljišča, kjerkoli že v bližini morja, a naleteli so na gluha ušesa. Prosili so tudi za ureditev dovozne poti, elektrike in vode z lastno materialno udeležbo ali pa tako, da povsem sami urede kamp, pod pogojem, da se pogodbeno vežejo na neko zemljišče. Krajevni organi Baške so le zahtevali: lani je bilo treba za okoli 3000 kvadratnih metrov površine že plačati 30.000 dinarjev najemnine, turistično takso in kopališko takso, čeprav obala ni bila nikdar očiščena, prispevek za gasilsko opremo itd. Tudi hrano so nabavljali v kraju, toda nikjer nobenega najmanjšega razumevanja, čeprav so bili tudi člani Turističnega društva Baška. Če bi dobili zemljišče, bi prav gotovo začeli s postopno gradnjo posameznih objektov, tako, kot so se izpod šotorov v prvih letih preselili v montažne hišice . . .

Večkratni odgovor iz Baške: saj imate čisti zrak, sonce in morje, ne potrebuje nobenega komentarja. Čeprav TVD Partizan ni imelo zemljišča, je plačevalo prispevek in akontacijo za priključek na električno omrežje, priključka pa sploh še nima. Dovoljenje za letovanje so dobili vsako leto samo za prihodnjo sezono. V Baški so sicer predlagali premestitev tabora – zdaj že zadovoljivo urejenega – popolnoma na vzhod Krka, v Velo luko, oddaljeno od Baške dve uri hoda po ostrem kamenju . . .

Vrednost Partizanove opreme, objektov in inventarja v taboru Baška znaša 630.000 dinarjev, v vzdrževanje in v dostop so vložili 169.000 dinarjev. Turističnemu društvu in Mjesni zajednici Baška pa v teh letih plačali 133.000 dinarjev, razen tega pa še komunalni prispevek in akontacijo za izvedbo priključka na električno omrežje.

JESENIŠKI OTROCI: KAM IN KAKO?

Kaj naj na Jesenicah zdaj z okoli 600 otroki in mladino, ki vsako leto letuje v petih izmenah v Baški? Drugih počitniških zmogljivosti ni zadosti, zato naj bi ostali kar doma, v zadušljivem okolju Jesenic. Letošnje letovanje v Baški ni le problem TVD Partizana, temveč tudi občine; je problem vseh, kajti otroci, tudi zdravstveno ogroženi, nikakor ne smejo ostati opeharjeni.

Kakorkoli že, problem se mora hitro in učinkovito rešiti, kajti poletna sezona je pred vrati. Zaradi otrok, ki so jim v Baški pokazali vrata, ne zavedajoč se, da jim niso omogočili le letovanja, temveč tudi opozorili nase, na svoje družbeno nesprejemljivo obnašanje. Naj bodo komercialni interesi kakršnikoli, v naši družbi so in bodo ostale še druge, nenadomestljive vrednote (tudi vezi prijateljstva in sodelovanja, še posebno mladih), ki jih je tudi ob takšnih primerih treba krepiti, ne pa omalovaževati . . .

D. Sedej

ODMEVI IZ TAŠKENTA 21

Carski rublji

Bo že držalo, zakaj naš razrednik je bil učen gospod, doktor Vseved in matematik na tretjo potenco. Kljub temu pa ga je armenski trgovec na Kavkazu ociganil za pol rublja, ko je pri njem nakupil več stvari za spomin na popotovanje po njihovi deželi. Pa recite, da Armenci niso dobri trgovci. Ženske niso nič slabše, prej za kak odstotek boljše, saj so one njih matere. Stara resnica pa je, da jabolko ne pade daleč od drevesa! Torej mladi človek, kranjski romar po srednjeazijskih stepah in puščavah, pazi se, da te tale neznanka s črnimi žgočimi očmi ne prevari.

Preden sem vso to modrijo v mislih zrešetal do čistega, je zgovorna debeluška podkrepila svojo prošnjo: »Hči Monika,« je dejala, »mora zaradi pomembne družinske zadeve danes odpotovati v Zakaspij, v mesto Čaržuj (tako ga je ona izgovorila) k teti, moji sestri, da z njeno pomočjo uredi zadevo.« Zato me prosi, naj dekle vzamem s seboj na pot in jo v kakem tihem kotičku svojega vagona varno pripeljem tjakaj.

Nisem takoj odgovoril. Nisem mogel. Kaj pa mislite. Neznano žensko, mlado in čedno bitje, naj tihotapsko vozim s seboj dva dni in dve noči. Kot slepo potnico, prosim! Tako vsaj sem razumel prošnjo njene matere.

Njene matere? Ali je stara spoštovana državljanka sploh Monikina mati?

Resno sem ta hip podvomil o tem. Podobni si nista nič. Ne po noši, ne po obrazu in ne po govorici. Hči je pravo nasprotje matere. Res da taka nepodobnost ni nemogoča, hči se je pač vrgla po očetu Rusu, recimo, toda pogrkujoča govorica matere! Monika, pristno rusko bitje, z lepo, čisto izgovorjavo, da niti malo ne posnema matere! Je to mogoče?

Vsi ti pomisleki so mi hipoma preblisnili skozi možgane in zato nisem mogel takoj odgovoriti. Ženski sta bili domiselni in sta hitro opazili moje omahovanje. Da bi cincanje pregnali iz moje duševne zapetosti, sta postali bolj odkriti in zaupljivi. Hči je celo pozvala mater: »Mamaša, povej vse, kakor smo se doma domenili!«

In gospa mamaša jo je ubogala in res povedala nekaj – če vse, ne morem reči – kakor so se bili poprej doma zgovorili. »Veste, mladi človek, midve sva Katajevi iz Taškenta, iz bivše trgovske hiše. Trgovine zdaj nimamo več. Saj veste, kako je s to stvarjo pod novim režimom. Nacionalizirali so nam jo. Niso pa nacionalizirali starih dolgov, ki nam jih morajo poravnati stranke. V tem grmu tiči zajec! Zato pošiljamo Moniko k teti v Čaržuj. Ona je tudi bivša trgovka. Zastopala je naše interese v Zakaspiju in v Buhari. Z njeno pomočjo bomo vsaj nekaj dolgov izterjali od tamošnjih dolžnikov, da bi lažje shajali. To je vse, mladi kaptenarmus. Da ne bi morda pomislili, da vam prikrivamo svoj pravi namen.«

Nekoliko sem tudi o tem podvomil. Nisem jih pa utegnil razčlenjevati, ker bi se sicer stvar preveč zavlekla, jaz pa sem želel čimprej priti do kraja. Zato sem dvome odrinil na stran s stvarno ugotovitvijo in rekel: »Spoštovana gospa mamaša in cenjena hčerka vaša, s prošnjo se nista obrnili na pravi naslov!«

»Kako to mislite?« sta presenečeno vzkliknili obe hkrati. »Za prevoz tujih potnikov je pri nas pristojen načelnik vlaka, zdravnik N. N. Nanj se obrnite, ugodil vama bo. To vem zanesljivo, ker je zadeva nujna in neodložljiva, kakor pravita.«

Ženski sta se spogledali v mučni zadregi in molčali nekaj trenutkov, preudarjajoč menda, kaj naj sedaj navedeta, da dosežeta svoj namen. Zdi se mi, da sta se molče dogovorili, katera naj zdaj prevzame vodilno vlogo. Gospa mamaša je namreč obmolknila, hčerka pa nemudoma stopila v akcijo in začela reševati majavi položaj s takole taktiko.

»Prav pravite, kaptenarmus,« je rekla in me zaupljivo pogledala naravnost v oči, »tako bi z mamo pravzaprav morali storiti, pa žal ne moreva, ker je naša družinska zadeva tako pomembna, nujna in neodložljiva. Po vašem bi jaz morala načelniku vlaka pokazati svoj potni list in potno dovoljenje. Tega pa nimam in ga kar čez noč, kakor se reče, tudi dobiti ne morem. Personalni oddelek v Čeki namreč izdaja taka dovoljenja civilistom samo izjemoma. Vsakemu prosilcu temeljito pretiplje jetra in obisti, preden mu ga izda, posebno tistim, ki kakor jaz nameravajo potovati v neposredno zaledje fronte, kamor so redni potniški vlaki zaradi bojev v Zakaspiju ukinjeni. Verjemite nama, da bi na potno dovoljenje morala čakati nekaj tednov. Naša zadeva bi pa trpela škodo, veliko škodo!« je poudarila ob sklepu svojega poročila.

»Prav zares!« je podkrepila mati hčerkine besede in ponovila prošnjo, naj dekletu napravim uslugo. Dodala je, da mi ne bo žal, ker Katajevi ljudje znajo usluge ceniti in jih tudi vračati.

Tu je Monika spet uprla vame svoje velike modre oči in me pogledala tako toplo, in božajoče, da me je zmedla. Ah, tiste njene velike oči! Na mah so mi zavrtele glavo! Ne da bi še kaj pomišljal, sem se vdal trenutnemu sladkemu občutku ter rekel poslušno in mehko: »Vzamem vas s seboj, gospodična Katajeva. Kot dragega gosta vas varno in zanesljivo pripeljem v Čardžuj. Zvečer vas bom čakal pri severnem stranskem dohodu na postajo Harašo?«

Ženskama so zasijale oči in obe hkrati sta se mi iskreno zahvalili. Gospa mamaša še posebno. Tako jo je prevzela moja nenadna odločitev, da je gornji namig o uslugah spopolnila z nepričakovano argumentacijo.

»Lepo, zelo lepo od vas, kaptenarmus, naravnost kavalirsko!« me je pohvalila in dodala z vznesenim glasom: »Odslej nam ne boste samo mladi človek, temveč tudi naš prijatelj! Prijatelj Katajeve hiše, v kateri boste zmeraj dobrodošel gost!« »Tako je!« je Monika podkrepila mamašine besede smehljaje.

Prevzet od takega velikodušja sem se globoko priklonil ženskama in se zanesenjaško zahvalil: »Štejem si v veliko čast tako napredovanje, spoštovana gospa in cenjena gospodična. Imam ga za visoko odlikovanje moje malenkosti. Odslej bom vama in vaši hiši predan in voljan ustreči vsak čas, kakor se spodobi za dobrega prijatelja.«

Spričo takega zanesenjaštva in mojega službenega položaja na vlaku menim, da sta se ženski lahko mirne duše zanesli name in na moje poznejše usluge, ki sta jih pričakovali. Kakšne, se meni tedaj še sanjati ni moglo, dogodki pa, ki so kmalu zatem sledili, so pokazali nanje. Za zdaj sta se, nadvse zadovoljni samo spodbudno nasmehnili in rekli: »Naju veseli, zelo veseli, mladi naš prijatelj!«

Nato smo si prijateljsko segli v roke in se poslovili, trdno prepričani o svidenju z Moniko zvečer. »Na svidenje torej!« – »Na svidenje!«

Takšen obrat zadeve, ki mi spočetka ni bila po volji, me je tako razgrel in prevzel, da ves popoldan potem nisem drugega premišljal kot o prijateljstvu s Katajevo hišo. Sanjaril sem in si obetal nič kakšne koristi od nje. Saj. Prijatelj trgovske hiše, ki ima svoje kliente in dolžnike celo v bogati Buhari in sosednjem Zakaspiju. Katajevi torej niso navadni kramarji, lastniki kake branjarije, temveč so veletrgovci. Da, da, pravi veletrgovci! – S kakim blagom, me tisto popoldne ni zanimalo, to bo že Monika povedala. Mar ne? Če pa smo sklenili prijateljstvo in bova dva dni skupaj potovala. Da, da, skupaj bova potovala . . . Toda – mi je neki spak nepričakovano zastavil pot k upapolnemu napredovanju v Katajevi druščini – saj so jim vendar veletrgovino nacionalizirali! – To je dokaz, sem jel zavračati nepridiprava, da so bili res veletrgovci, ne pa nepomembni trgovčiči, zakaj kramarij in branjarij boljševiški režim ni nacionaliziral in jih ne bo. To drži! –

Franc Valjavec

Črtomir Zorec:

Tržaško slovenska deželica ob morju

(15. zapis)

Doslej sem pisal, kako je bilo s slovenskimi šolami v času pred prvo svetovno vojno in med njo. Kako pa je bilo potem, ko si je Tržaško, Goriško, Posočje, velik del Krasa in Notranjske prilastila Italija, kot plačilo za svojo »pomoč« pri zavezniški zmagi, bo povedal naslednji odstavek.

POD FAŠIZMOM

Naše časopisje je med drugim leta 1925 pisalo:

Onkraj Snežnika se na barbarski način ugonablja naše narodno šolstvo. Poitalijančevanje razredov se je pričelo s šolskim letom 1923/24. Šolska reforma, ki jo je predložil laški minister Gentili, je že doslej napravila svoje razdejanje. Vsi predmeti se v prvih treh šolskih letih poučujejo samo v italijanščini. V dveh letih bodo tudi četrti in peti razredi ljudskih šol potujčeni.

Ker pa so v Julijski krajini podeželske šole le dvorazredne, vsaj po večini, pomeni to, da bodo te šole že v tem letu popolnoma poitalijančene. Niti za materinščino ne predvideva Gentilijev zakon obligatnih ur, marveč le dodatne. S tem je povedano vse o trnjevi poti slovenskega šolstva v sedanji Italiji. Priljubljena fraza o veličini Italije, ki jo tolikokrat slišimo z obal onstran Jadranskega morja, je res le fraza. S svojim barbarskim postopanjem proti našemu šolstvu, so Lahi dokazali, da je beseda o njihovi veličini res le puhla beseda, ena sama velika laž.

KAKO PA JE ZDAJ?

Pri Slovenski kulturno-gospodarski zvezi, ki je reprezentančna politična organizacija tržaških Slovencev, imajo tudi posebno komisijo za šolstvo. Njen predsednik Edvin Švab je podal v zvezi s slovenskimi šolami informacijo, iz katere črpam najbolj bistvene podatke.

Upravno središče Trsta – na levi vladna palača (nekdanje »namestništvo«), na desni palača pomorske zavarovalnice Loyd, v sredini magistrat. – Trg se zdaj imenuje Piazza dell' Unità d' Italia (Trg italijanske enotnosti).

Nad dve desetletji so bili tržaški Slovenci oropani šol, ki so si jih s tako težavo in s tolikerimi stroški priborili še pod habsburško vladavino.

Primarna pravica, to je šolanje otrok v materinem jeziku, je bila vrnjena šele z zmago nad fašizmom, v kateri je imela ogromen delež tudi naša NOB.

Brž je treba povedati, da so že l. 1944 v okolici Trsta delovale ilegalne slovenske šole in krožki. Trst sam pa je dobil urejeno in od države subvencionirano slovensko šolstvo šele leta 1961, ko je bil sprejet temeljni šolski zakon. Le-ta pa je priznaval navzočnost Slovencev le na Tržaškem in Goriškem – Beneška Slovenija, Rezija in Kanalska dolina so še danes brez sleherne slovenske šole . . . Saj so celo občasni tečaji slovenščine, ki se tu in tam pojavijo (Ukve, Žabnice in Šempeter Slovenov) »nevarnost« za državo. Morda bo osimski sporazum posvetil z žarkom pravice in strpnosti tudi te slovenske kraje, ki jih doslej nismo smeli imeti za enakopravne z onimi na Tržaškem in Goriškem?

Na Tržaškem je 38 slovenskih osnovnih šol s 1069 učenci, 7 nižjih srednjih šol s 676 dijaki, znanstveni in klasični licej ima 171 dijakov, trgovski tehnični zavod šteje 160 dijakov, na učiteljišču je 41 dijakov in dijakinj.

Goriška ima 18 osnovnih šol s 458 učenci, nižja srednja šola šteje 212 dijakov, učiteljišče ima 31 dijakov, nedavno ustanovljeni slovenski trgovski zavod ima 9 dijakov (le prvi letnik).

Vsega skupaj obiskuje slovenske šole v obeh pokrajinah (Tržaško in Goriško) 3796 naših mladih zamejskih rojakov.

Številke so resda za kako leto zastarele – toda poprečje se drži v teh mejah. In upajmo, da bo vedno bolje – ko se slovenske šole razprostro po vsem našem ozemlju, ki je ostalo v mejah današnje Italije.

POGLED V BODOČE DNI

Sprva, po letu 1945, je bilo zanimanje staršev za vpis svojih otrok v slovenske šole silno živo. Krivulja vpisov pa je začela padati leta 1948 – to leto so pričeli fašisti spet dvigati glave, kajti tačas je matično domovino Slovencev zajela politična in gospodarska kriza. Sovražniki na mejah so se že veselili, da bomo klonili pred težavami. – Pod pritiski nestrpnežev so pričeli omahovati celo slovenski starši. Zaskrbljeni so se bali, da šolanje na slovenskih šolskih zavodih ne bo pripeljalo njihovih otrok do dobrega kruha, do primerne zaposlitve.

Status slovenskih šolnikov, kakor tudi vprašanje slovenskih učbenikov, še ni povsem zadovoljivo urejeno. – Boj se zdaj bije za ustanovitev višjih tehnično-industrijskih učilišč. Kdor se želi tehnično izpopolnjevati, mora hočeš nočeš nadaljevati študij na šolah z italijanskim učnim jezikom.

SPODBUDNA AKCIJA

Kulturno-prosvetno društvo »Igo Gruden« v Nabrežini je že pred leti preplavilo vsa okoliška naselja z lepaki, na katerih je bilo zapisano: »Mamica, tudi jaz želim iti v slovensko šolo! Tvoj sinko, Tvoja hčerka.«

Dobršen del propagande za vpis v slovenske šole opravijo prosvetna društva v vaseh okrog in okrog Trsta. V osebnih stikih, z manifestacijami vseh vrst (koncerti, igre, proslave, zabavne prireditve, plesi ipd.) krepe narodno zavest in vračajo vero v slovenstvo tudi onim, ki svojih otrok niso upali vpisati v naše šole.

Na stolpu tržaškega magistrata bijeta ure že prek 80 let litoželezna »Mihec in Jakec« – točno in vztrajno, ponoči in podnevi. – Le zakaj pa v Kranju toliko javnih ur že leta in leta stoji?

ODMEV NA »DRACULA V MOŠNJAH«

Na objavo kritičnega članka z dne 5. aprila 1977 v rubriki Bodičar smo mladi iz tega kraja zaradi ogorčenja in neupravičene kritike neznanega pisca do OO ZSMS Mošnje in tudi mladih, ki niso organizirani v njej, dolžni odgovoriti na članek »Dracula v Mošnjah«.

V članku pisec enači mošenjsko mladino z bitjem, ki sploh ne obstaja v tako pokvarjeni obliki kot si ga on predstavlja in na nesprejemljiv in nesramen način obsoja mladino.

Pisec očitno ne ve, kaj vse je nametal skupaj in to si razlagamo s tem, da ni seznanjen z vsebino, niti z resničnim delom in aktivnostjo mladine v Mošnjah ali pa zaradi pristranosti ni hotel ali noče biti.

V prvi vrsti sploh ne gre za naziv »Mladinski klub Dracula«. Mošenjska mladina je organizirana v osnovni organizaciji Zveze socialistične mladine, v okviru katere delujejo le posamezne komisije. Mladinskega kluba pa v Mošnjah nimamo, disco v Mošnjah ne sodi v organiziranost OO ZSMS kot družbenopolitične organizacije, temveč je le del zabavnega udejstvovanja širšega kroga mladih. (Tudi tistega, ki ni organiziran v OO ZSMS).

Pisca očitno najbolj moti naslov in naziv »Dracula«, vendar v svojem članku ne omenja in ne pojasnjuje, zakaj ga moti.

Ime »Disco Dracula« smo povzeli iz ene od plošč istoimenskega ansambla in seveda tudi skladbe. »Vi in vaši somišljeniki, to ni vampir iz pravljičnih in krvavo obarvanih filmov, ki so jih vrteli brez prepovedi gledanja za mladino.« Vprašujemo se, kje je bil pisec takrat (ne mislimo samo njega), ko so te filme predvajali. Prepričani smo, da on ne pozna zgodovine iz časov, ko je živel Dracula. Ta naš »Dracula« je prispodoba današnjega in jutrišnjega dne. Uničevanje narave z onesnaževanjem za življenje najnujnejših dobrin, brezsmiselne vojne, ki kosijo po nedolžnih žrtvah, množice lačnih po vsem svetu in še in še bi lahko naštevali, vse to nam pije kri in nam jo bo, dokler . . .

Dragi bodičar ali ježevka! Ni se vam treba bati, da bi »Dracula« s plakati komu izpil kri, kaj lahko pa se zgodi, da nas povozi avto. Glede turistov, ki bodo pravkar prišli, pa mislimo, da jim bo zelo žal za kakšnim mirnim kotičkom v naravi, ki je trenutno zaseden z odpadki ali zadimljen in kamor so lani še prav radi zahajali. Prav nasprotno pa bodo veseli, da bodo lahko v idilični vasici, nedaleč od hotela Podvin, poiskali prijeten disco, ki ga lani še ni bilo. V Mošnjah se ne ukvarjamo z nobenim okultizmom, pač pa je bil prav to motiv za ime našega disca in res si ne štejemo v greh, če za to prispodobo nismo našli primernejše slovenske besede. Pisec tudi zlorabno uporablja besedo »naša zlata mladina«, saj presega meje mošenjske mladine, nesprejemljivi pa sta tudi žalitvi, da smo že pošteno trapasti in pokvarjeni. Vprašujemo ga, če pozna pomen teh besed in kaj je zanj merilo pokvarjenosti in trapavosti. Vabimo ga, da nas namesto občinskega vodstva ZSMS, ki nas je že obiskalo in nas še bo, pa ne zaradi disca, obišče. Tako se bo edino prepričal o našem delu in vsebini ter nam predlagal boljše ime za disco. To bi lahko že storil, še preden je objavil svoj članek in ne da nam v njem celo grozi, kar je za našo stvarnost vse prej kot primerno.

Pisca, njegove somišljenike in javnost seznanjamo, da mladi v Mošnjah aktivno sodelujemo na vseh področjih: v TVD Partizanu, DPD Svobodi, gasilskem društvu in z družbenopolitičnimi organizacijami kraja. Prav tako se udeležujemo vseh delovnih akcij, ki jih organizira naša krajevna skupnost. Lani smo s prostovoljnim delom uredili balinišče, pomagali vaščanom pri izkopu vodovoda, uredili nogometno igrišče, letos pa nameravamo s prostovoljnim delom pomagati pri gradnji šolskega športnega igrišča. Prav tako smo sami uredili in olepšali notranjost spodnjih prostorov kulturnega doma, kjer imamo svoj disco in ki ga večinoma z navdušenjem obiskujejo prav mladi iz večjih krajev in središč, kjer takega razvedrila nimajo. Mladim zabava ni edini motiv, žal pa si zaradi pomanjkanja denarja pomagamo tudi na ta način. Vse to smo že napravili, čeprav nas je v Mošnjah na primer vseh skupaj le za dva jeseniška bloka. Tako nam taka neokusna kritika ni in nam ne bo zmanjšala poleta.

Za konec pa še to. Plakatov z napisom »Vsako soboto ob 19. uri Disco Dracula Mošnje pri Podvinu« ne bomo več obešali na oglasne deske, ker reklame ne potrebujemo več. Mladina je v glavnem samokritična. Ker smo tudi mi v Mošnjah samokritični (ne tako, kot pisec), nam v Mošnjah ne primanjkuje dobrih idej. Veseli pa smo, kadar lahko upoštevamo utemeljene predloge in kritike drugih, vendar pa take, kot je bila kritika neznanega pisca, ki je za las podoben tistemu ribiču, ki mu je zmanjkalo rok, ko je hotel pokazati, kako veliko ribo je ujel, žal ne moremo.

Cene Globočnik
Predsednik OO ZSMS Mošnje:
Rok Sitar

Globoko se oproščam, da mi tisti srhljivi plakati Dracule niso vzbujali drugih asociacij in mi v očitnem pomanjkanju domišljije ni padlo na um, da je lahko ta vaš Dracula tudi simbol upora proti smetem, proti celo svetovnim problemom, proti strahotam, ki jih trpi človeštvo. Po manevrih zdaj sem, zdaj tja, malo grdega, malo lepega, malo kritičnega nasploh in konkretno ste se nazadnje le dokopali do samokritike, da Dracula, čeprav ga jemljete kot simbol, navsezadnje le ne sodi nad vaš disco, pa najsi je v sklopu vaše organizacije ali ne.

Prav lepo pohvaljeni za vaše delo, prav lepo pohvaljeni za to, ker ste me poslušali in plakate sneli. Ker ste očitno tudi drugače pridni, razumem vašo finančno stisko, ki jo pa boste poslej reševali brez Dracule, a ne? Reklama gor ali dol, Dracula, ki ga vi tolmačite po svoje, jaz pa mu po vašem ne vem zgodovinskega pomena, ne sodi k mladim pod nobenim pogojem, k tako delavnim kot ste vi, pa sploh ne. Kar sami poiščite ustreznejše ime, saj ste iznajdljivi. Ker ste delovni in ker boste Dracula pozabili, sem zamižal na obe očesi, ko tudi v vašem odgovoru niste mogli krotiti reklamne žilice in ste javnosti morali ponovno oznaniti, kdaj in kje uraduje vaš disco . . .

JUBILEJ KRANJSKIH RADIOAMATERJEV – V četrtek, 14. aprila, je bila v kranjskem domu JLA skupščina radiokluba Iskra Kranj, ki slavi 30. obletnico delovanja. Na skupščini so podelili najprizadevnejšim članom priznanja kluba in republiške zveze. Priprave na ustanovitev kranjskega kluba radioamaterjev so se začele že leta 1946. Leto kasneje je bil občni zbor Radioamaterskega društva, ki se je tri leta kasneje preimenoval v Radioklub Kranj. Kranjsko društvo je bilo med prvimi v Sloveniji in med štirinajstimi prvimi društvi v državi. Z leti se je stopnjevalo sodelovanje z Iskro in prišlo na tako raven, da si je radioklub nadel Iskrino ime. Radioamaterji so se dolgo borili s prostorskimi težavami. Leta 1974 so dobili nove prostore in moderen laboratorij. Radioklub je dejavnost še razširil in se lotil tudi izobraževanja za celotno gorenjsko področje. Oblikoval je tudi sekcijo v Šenčurju in v Besnici. O uspešnem delu kluba, ki sodeluje tudi z organi za ljudsko obrambo in družbeno samozaščito, pričajo tudi številna priznanja. (jk) – Foto: F. Perdan

UČITELJI OB PRAZNOVANJU JUBILEJEV

KRANJ – V četrtek, 7. aprila, so priredili člani OO ZK na osnovni šoli Franceta Prešerna v Kranju slavnostno sejo, s čemer se pridružujejo praznovanju pomembnih obletnic Tita in partije. Na sejo so povabili tudi člane samoupravnih organov in družbenopolitičnih organizacij šole. Sekretarka OO ZK je pripravila referat o delu našega predsednika in o delu KPJ, nakar so slavistke recitirale revolucionarne pesmi, sledil pa je še pogovor o delu učiteljev.

OO ZK na šoli Franceta Prešerna je dokaj številna. Člani aktivno sodelujejo pri delu samoupravnih organov in ostalih družbenopolitičnih organizacij. Poleg tega pa imajo na šoli dobro razvito tudi izvenšolsko dejavnost oziroma svobodne aktivnosti, pri čemer so dosegli že nekaj lepih uspehov.

Z. Volarič

TEKMOVANJE TURISTIČNIH DRUŠTEV

KRANJ – Skupščina Jugoslavije je letošnje leto razglasila za leto varstva in zboljšanja človekovega življenjskega in delovnega okolja. V akcijo se vključujejo tudi Turistična društva Kranj, Naklo, Preddvor, Kokrica, Šenčur in Cerklje, ki so se dogovorila za medsebojno tekmovanje v urejenosti krajev. Osnovni kriteriji za ocenjevanje bodo urejenost fasad, dvorišč, ograj vrtov in oken, čistoča potokov in drugih voda ter njihovih strug, urejenost parkovnih in gozdnih površin, čistoča površin ob cestah in urejenost smetišč. Akcija turističnih društev kranjske občine bo trajala vse leto. Prvo ocenjevanje bo med 15. in 25. junijem.

Hkrati se omenjeni kraji vključujejo tudi v republiško tekmovanje za najlepše urejen kraj v Sloveniji. Tekmovanje organizirajo Turistična zveza Slovenije, Turistična društva in Hortikulturna zveza Slovenije.

Občani in gospodinje, piše v pozivu turističnih društev kranjske občine, sodelujte z nami in skupno pokažimo obiskovalcem Gorenjske, da je tudi naš cilj živeti v lepem in urejenem okolju! -jk

Tovarna klobukov

Šešir Škofja Loka p. o.

vabi k sodelovanju

tri sodelavce
za delo v komercialni službi

Želimo take sodelavce, ki želijo združiti delo na področju komercialne službe, imajo najmanj srednjo strokovno izobrazbo in že nekaj delovnih izkušenj na tem področju in da bi bili uspešni pri:

- prodaji vseh vrst pokrival
- oblikovanju prodajnega programa, prodajnih poti, cen in drugih prodajnih pogojev
- ustvarjanju dohodka
- sodelovanju s proizvodno in razvojno službo
- optimalni nabavi doma in na tujem
- sodelovanje na sejmih doma in na tujem
- pospeševanju samoupravnih odnosov in
- drugih nalog v zvezi z delom sektorja.

Nastop dela je možen takoj ali po dogovoru.

Osebni dohodki po samoupravnem sporazumu o delitvi osebnih dohodkov.

Vse informacije dobite po telefonu 60-961, še bolj pa je zaželen osebni obisk.

Večja skrb okolju

Lesce – Odbor za varstvo okolja pri krajevni skupnosti Lesce je na razširjeni seji razpravljal o programu in nalogah, ki se jih bo treba lotiti, da bi uredili in zavarovali okolje. Dela se nameravajo lotiti skrbno in načrtno; od vzgoje mladih in krajanov do večje odgovornosti delovnih organizacij, ki prevečkrat lahkomiselno ukrepajo glede odlaganja raznih odpadkov in premalo skrbijo za red v svoji okolici. MB

Predavanje o vrtovih

Hortikulturno društvo Kranj prireja v četrtek, 21. aprila, ob 18. uri v mali dvorani Doma JLA v Kranju predavanje z naslovom Moj vrtiček. Predaval bo dipl. ing. agr. Janez Pšenica, predavanje pa bo spremljano z diapozitivi. Vabljeni so vsi ljubitelji zelenja, ki se ob tej priložnosti lahko tudi včlanijo v društvo.

Z izletom v Stubice, ki ga pripravljamo za 27. april skupaj z ALPETOUROM, smo vas že seznanili. Povedali pa nismo še nič o Stubiških toplicah, ki jih bomo tudi obiskali in zagotovo imeli še toliko časa, da se v njih še pred kosilom okopljemo.

Stubiške toplice so zgrajene na izvirih zdravilne radioaktivne vode (temperatura 65 stop. C), kjer so imeli nekoč stari Rimljani svoje kopeli Aquae vivae. Ta voda zdravi ženske bolezni, kronična vnetja ledvic, živčne bolezni, revmatizem itd.

Cena izleta je 330 din – vključno z malico, kosilom in vsemi vstopnicami. Prijave sprejemajo vse ALPETOUROVE turistične poslovalnice na Gorenjskem – v Kranju v Hotelu CREINA (telefon 23-883), pa tudi v naši malooglasni službi.

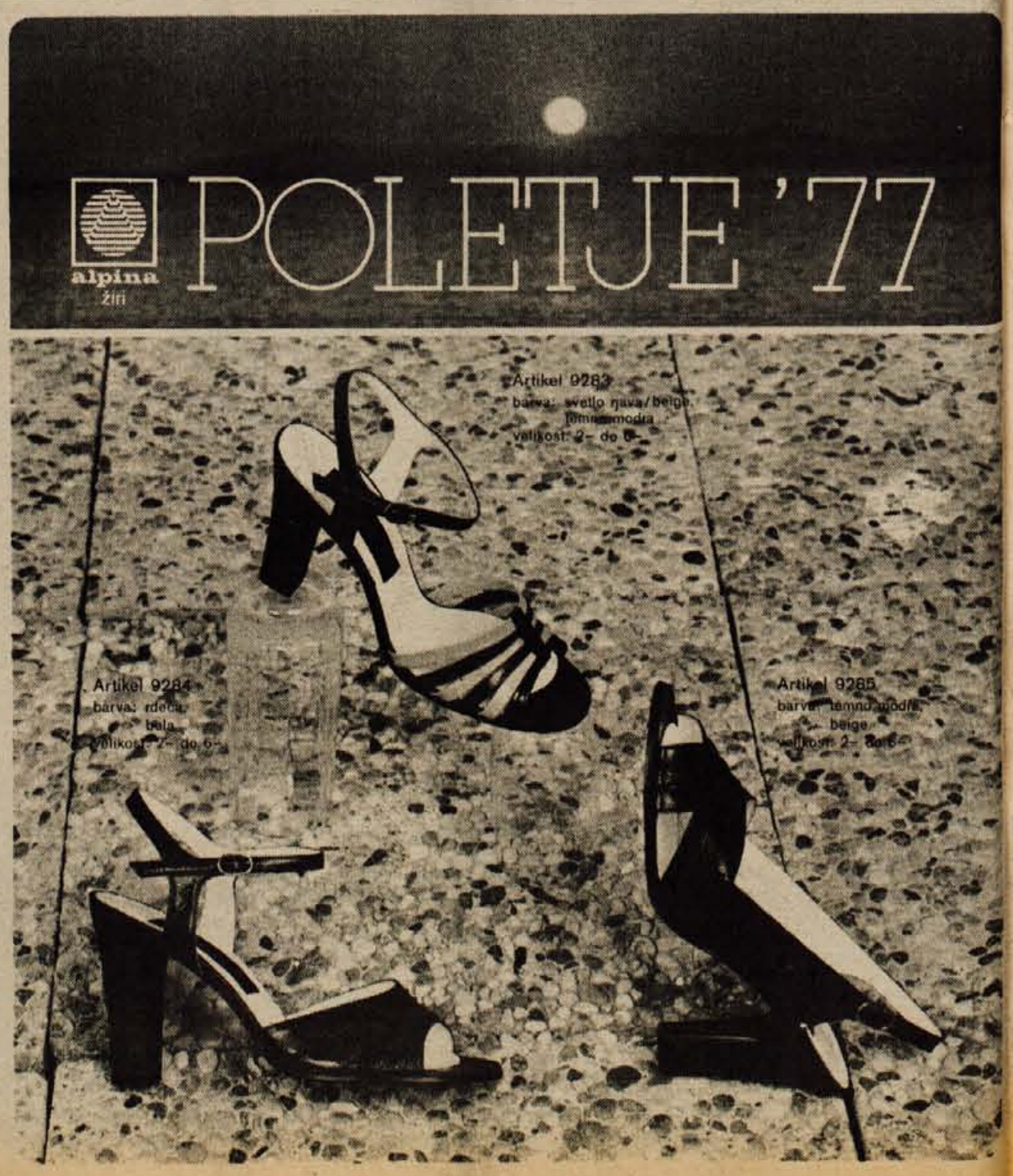

mali oglasi • mali oglasi

medex
EXPORT - IMPORT
Ljubljana, Miklošičeva 30
61000

OBRTNIKI

Nudimo vam trajno sodelovanje v proizvodnji panjev za čebele in drugega čebelarskega pribora.

MIZARJI, LIVARJI, KLEPARJI in KLJUČAVNIČARJI,

ki želite sodelovati na tem področju izdelovanja, se pismeno ali osebno zglasite na upravi

MEDEX, LJUBLJANA, MIKLOŠIČEVA 30.

prodam

Prodam dobro ohranjeno KOSILNICO BCS diesel, 8 KM, komplet z vozičkom in brusilnim aparatom. Jalen, Huje 23, Kranj 2734

Poceni prodam dva mladiča — NEMŠKI OVČAR, stara dva meseca. Kuralt, Sp. Gorje 104 2735

Prodam JARČKE, stare dva meseca, rjave pasme, izvaljene pri Perutnini Ljubljana. Dobre Helena, Loka 4, Tržič 2736

400 kom betonskih PLOŠČ 50 × × 50 × 5 in 400 kom 40 × 40 × 5, ugodno prodam. Teran, Bistrica 1, Duplje 2737

Prodam 2 meseca stare JARČKE. Mlakarjeva 58, Šenčur 2738

Ugodno prodam 135-litrski HLADILNIK GORENJE. Potočnik Janko, Sv. Duh 55, Škofja Loka 2739

Prodam črno-bel TELEVIZOR z anteno in stabilizatorjem. Tonja, Sv. Duh 49, Škofja Loka 2740

Prodam mladiče NEMŠKEGA OVČARJA z rodovnikom. Starost 6 tednov. Kocet Alojz, Suha 1, Škofja Loka 2741

Prodam 1000 kg SENA. Hafner, Godešič 37, Škofja Loka 2742

Prodam PSIČKO, nemško ovčarko, staro 10 tednov. Kopališka 9, Škofja Loka 2743

Prodam dobro ohranjeno mahagoni SPALNICO. Informacije na tel. 77-974 vsak delovnik od 7. do 14. ure. 2744

festivalna dvorana bled
VAŠ DOM '77

Prodam KRAVO v devetem mesecu brejo, ki bo četrtič telila. Češnjevek 9, Cerklje 2745

Prodam drobni KROMPIR igor — semenski in 1,5 kub. m borovih PLOHOV. Sp. Brnik 30, Cerklje 2746

Prodam smrekove DESKE in macesnove PLOHE. Zupin, Pšata 6, Cerklje 2747

Prodam komplet prvi del 15-colskega GUMI VOZA. Rogelj, Apno 9, Cerklje 2748

Prodam enoosno, 3-tonsko KIPER PRIKOLICO. Hlebce 3, Lesce 2749

Prodam 1000 kg SENA. Mošnje 14, Radovljica 2750

Prodam električnega PASTIRJA na baterijo, znamke HORIZONT. Naslov v oglasnem oddelku. 2751

Prodam ŠTEDILNIK, 2 plin, 4 elektrika. Britof 118 2752

Prodam PLINSKO PEČ. Telefon 21-313 2753

Prodam gnojnični SOD in motorno ČRPALKO, vse v dobrem stanju. Bašelj 23, Preddvor 2754

vozila

Prodam FIAT 750, letnik 1965 za 4500 din. Milan Robič, Kajuhova 2, Radovljica 2755

Prodam široke GUME GOOD YEAR s platišči 165/70 × 13 za zastavo 101. Leber Stojan, Kranj, Stražiška 15 2756

Zelo ugodno prodam MOTOR in MENJALNIK škoda 1000 MB. Drago Jan, Škofja Loka, Frankovo naselje 74 a 2757

Kupim PRIKOLICO, nosilnost do 300 kg. Ponudbe med 6. in 14. uro. Telefon 064-60-126 2758

Prodam NSU 120, letnik 1969 v voznem stanju. Lahovče 10, Cerklje 2759

Ugodno prodam ŠKODO 1000 MB, letnik 1967. Martinčič, Cerklje 132, telefon 42-066 2760

Prodam ZASTAVO 750, letnik 1977, karamboliran. Ogled vsak dan od 15. ure dalje. Zorman Marjan, Luznarjeva 4, Kranj 2761

Prodam avtomobil BMW, letnik 1972, v voznem stanju. Ogled vsak dan od 16. ure dalje. Spodnje Duplje št. 92 2767

Prodam ŠKODO, letnik 1969 po delih. Oprešnikova 1, Kranj 2762

Prodam TRAKTOR STAYER 18, skoraj nov. Sp. Bela 1, Preddvor 2763

Prodam AUDI 60, dobro ohranjen, Volčič Jože, Gorenja vas, Reteče 52, Škofja Loka 2764

kupim

Kupim rabljeno KONZOLNO DVIGALO. Jelovčan, Kranj, Cirilova 17, Orehek 2765

Kupim rabljena, zasteklena OKENSKA KRILA. Ponudbe pod »Za toplo gredo« 2766

stanovanja

Prodam vseljivo, prostorno STANOVANJSKO HIŠO v Škofji Loki s prizidanim obrtnim prostorom na komunalno popolnoma urejenem zemljišču. Telefon 064-61-429. Ponudbe pod »Vseljivo« 2768

Kupim dvosobno ali eno in polsobno STANOVANJE v Kranju. Ponudbe pod »Gotovina« 2769

Oddam STANOVANJE na C. Staneta Žagarja v Kranju. Poizve se Vopovlje 5, Cerklje 2770

SOBO s souporabo kopalnice oddam dekletu. Kranj, Jezerska 6 2771

posesti

Kupim ZAZIDLJIVO PARCELO v okolici Kranja. Naslov v oglasnem oddelku. 2772

prireditve

4. B TTŠ prireja v petek, 22. 4., ob 19. uri PLES v dijaškem domu v Kranju. Igrajo TURISTI. 2773

obvestila

Odprta je nova AVTOELEKTRIKARSKA DELAVNICA za popravilo vseh vrst motornih vozil. Za obisk se priporočamo. Avtoelektrikarstvo Peternelj, Kranj, Kajuhova 4 (nasproti srednje tekstilne šole) 2774

dežurni veterinarji

OD 22. DO 29. APRILA

Bedina Tone, dipl. vet., Kranj, Betonova 58, telefon 23-518 za občino Kranj;

Habjan Janko, dipl. vet., Žiri 140, tel. 69-280 za občino Škofja Loka;

Benulič Marjan, dipl. vet., Radovljica, Staneta Žagarja 12, tel. 75-043 za občini Radovljica in Jesenice.

Dežurstvo se prične ob 14. uri popoldan in traja do 6. ure zjutraj naslednjega dne.

Centralna dežurna služba ŽVZG Kranj, na tel. številki 25-779, pa deluje neprekinjeno.

Živinorejsko veterinarski zavod Gorenjske

Izdaja ČP Glas, Kranj, Ulica Moše Pijadeja 1. Stavek: GP Gorenjski tisk Kranj, tisk: Združeno podjetje Ljudska pravica, Ljubljana, Kopitarjeva 2. — Naslov uredništva in uprava lista: Kranj, Moše Pijadeja 1. — Tekoči račun pri SDK v Kranju številka 51500-601-12594 — Telefoni: glavni urednik, odgovorni urednik in uprava 23-341, uredništvo 21-835, novinarji 21-860, maloglasni in naročniški oddelek 23-341. — Naročnina: letna 200 din, polletna 100 din, cena za 1 številko 3 dinarje. — Oproščeno prometnega davka po pristojnem mnenju 421-1/72.

festivalna dvorana bled
VAŠ DOM '77

KŽK

KMETIJSKO ŽIVILSKI KOMBINAT

Kranj, TOZD Komercialni servis z n.sol.o.
Cesta JLA 2, tel. 24-871 in 25-061

niewöhner **WÜHLMAUS**

kombajni za krompir v najnovejših izvedbah

DINARSKO PLAČILO

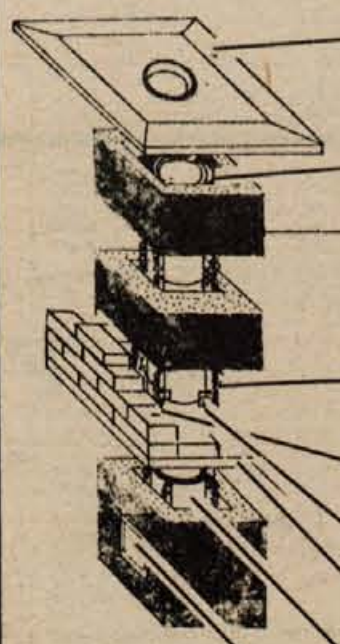

Krovna plošča je za širino fasadne opeke širša kot so zunanji bloki

Mineralna ali steklena volna, s katero pri zadnji šamotni cevi zapremo zračne komore

Zadnji zunanji blok, pri katerem se šamotna cev popolnoma skrije tako, da od zgornjega roba cevi do zgornjega roba zunanjega bloka ostane po višini še 2 — 4 cm prostora

Mineralna ali steklena vrv se vstavi samo v vogalih zunanjih blokov tako, da jo centrično pritisnejo rebra šamotnih cevi

Fasadna opeka se zida od konzolne plošče do konca dimnika

Žične sponke ali mehka žica, s katero cevi med seboj zvežemo

Konzolna plošča je za širino fasadne opeke večje dimenzije. Montira se pod streho v podstrešju

Notranja šamotna cev, katera se med seboj po višini v utor na utor veže s šamotno malto ali kitom in najmanj dvakrat diagonalno žično sponko

Zgornja dimna vratca za čiščenje dimnika

TO-MO-DI

TOPLI MONTAŽNI DIMNIK Z GIBLJIVO KISLOODPORNO OGNJESTALNO ŠAMOTNO CEVJO

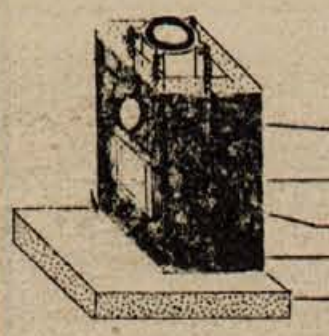

Priključni element za kotel ali peč

Odbojni blok

Spodnja dimna vratca za čiščenje dimnika

Prvi zunanji plašč

Betonska podloga, katera izpolnjuje polovico višine prvega zunanjega plašča

KIP

MONTAŽNO INDUSTRIJSKO PODJETJE

61000 Ljubljana, Opekarska 13
Tel. 22-113, 20-641

Telex 31420 YU KIP
Informacije in strokovni nasveti v vseh trgovinah z gradbenim materialom.

Umrl je naš dolgoletni sodelavec

Franc Draksler

Zvestega člana naše delovne skupnosti bomo pospremili k zadnjemu počitku v torek, 19. 4. 1977, ob 15. uri iz hiše žalosti, Moše 4, na pokopališče v Smlednik.

KOLEKTIV »MERKUR« – VELEŽELEZNINA KRANJ

ZAHVALA

Ob boleči izgubi naše drage mame

Marije Primožič

iz Trebije

se iskreno zahvaljujemo vsem sorodnikom, prijateljem in znancem za izkazano sožalje in toliko lepega cvetja, ki ste ga poklonili njenemu spominu. Posebna zahvala velja zdravnikom in sestram oddelka za opekline na Kliničnem centru za ves trud.

Hvala sosedom za pomoč pri pogrebu!

Žalujoči: otroci z družinami.

Trebija, 15. aprila 1977

ZAHVALA

Ob izgubi dragega moža, očeta, starega očeta, brata in strica

Janeza Kisovca

se iskreno zahvaljujemo vsem sorodnikom, sosedom, znancem in prijateljem, delovnim organizacijam, aktivu ZZB NOV Poljane, organizaciji SZDL Poljane, ki so mu poklonili vence in cvetje, nam izrekli sožalje, ga pospremili na njegovi zadnji poti in govornikoma za poslovilne besede. Posebna zahvala dr. Bojanu Gregorčiču iz ZD Gorenja vas za njegovo prizadevnost med boleznijo

Vsem še enkrat iskrena hvala.

Žalujoči: žena, hčerka, sinova, vnuki, sestre.

Delnice, Škofja Loka, Lajše, 15. aprila 1977

ZAHVALA

Ob prerani izgubi našega skrbnega moža, očeta, starega očeta, tasta in brata

Franca Krmelja

se zahvaljujemo vsem, ki ste nam pomagali v težkih trenutkih in nam izrekli sožalje; iskrena zahvala sorodnikom, prijateljem, sindikalni organizaciji Centra slepih Škofja Loka, PO Kmetijske zadruge Škofja Loka za podarjeno cvetje, sosedom, ki ste nam nesebično pomagali, častiti duhovščini za pogrebni obred in vsem, ki ste ga spremili na njegovi zadnji poti.

Žalujoči: žena in hčerki z družinama

Škofja Loka, 9. aprila 1977

---

nesreče

Zaprl pot

V sredo, 13. aprila, nekaj po 18. uri se je na Delavski cesti v Šenčurju pripetila prometna nezgoda. Marjan Frantar (roj. 1962) iz Šenčurja se je peljal po Delavski cesti proti Križišču z regionalno cesto. Nasproti mu je pripeljal voznik osebnega avtomobila Peter Petrič (roj. 1928) iz Šenčurja, ki je zavijal v desno, vendar je pri tem, da bi lažje zavil, zapeljal čez sredino na levo polovico ceste in s tem zaprl pot Frantarju. Ta se je avtomobilu izognil po levi strani, pri tem pa je zapeljal v mrežasto ograjo in padel. V nesreči je dobil lažji pretres možganov in druge poškodbe.

Odpovedale zavore

V četrtek, 14. aprila, se je na regionalni cesti Kranj–Jezersko v Miljah pripetila prometna nezgoda. Voznik tovornjaka Vid Kepic iz Dvorij se je v Miljah srečeval z nekim tovornjakom; ker sta se voznika poznala, je Kepic ustavil, vanj pa je od zadaj trčil kombi, vozil ga je Jakob Jagodic s Podbrezij. Kombiju so namreč pri zaviranju odpovedale zavore. Voznik Jagodic je bil v nesreči ranjen, na vozilih pa je škode za 16.000 din.

Neprevidno čez cesto

V petek, 15. aprila, nekaj po 9. uri se je na regionalni cesti Kranj–Mengeš pri odcepu za Brnik pripetila prometna nezgoda. Marija Podjed (roj. 1910) iz Cerkelj se je peljala na prikolici traktorja in je nekaj metrov pred regionalno cesto stopila s prikolice. Voznik traktorja jo je še opozoril, naj bo pri prečkanju previdna, ker se je po cesti bližal tovornjak, vendar je Podjedova kljub temu šla čez cesto, pri tem pa spregledala osebni avtomobil, ki ga je vozila Magdalena Androjina (roj. 1944) iz Cerkelj. Voznica je Podjedovo zagledala na kratki razdalji in nesreče ni mogla preprečiti. Avtomobil jo je zadel, da je padla in si zlomila nogo.

Spregledal znak

V soboto, 16. aprila, ob 11.30 se je na križišču v Britofu pripetila prometna nezgoda. Voznik osebnega avtomobila Marijan Vehrič (roj. 1921) iz Zagreba je peljal od Kokrice proti Britofu in je v križišču spregledal znak »stop« ter z nezmanjšano hitrostjo zapeljel v križišče. Vtem je iz kranjske smeri pripreljal voznik osebnega avtomobila Jurij Kaštrun (roj. 1947) z Zg. Jezerskega in trčil vanj. Sopotnika v obeh avtomobilih sta bila pri tem ranjena, škode na vozilih pa je za 15.000 din.

Podrl pešca in pobegnil

Na Gasilski cesti v Šenčurju je v soboto, 16. aprila, ob 7.30 voznik osebnega avtomobila Slavko Perdan (roj. 1949) iz Prebačevega zadel Staneta Frantarja (roj. 1911) iz Šenčurja, ki je hodil peš po skrajni desni strani ceste. Voznik naj bi se po lastni izjavi izognil psu, ki je pritekel na cesto, pri tem zapeljal na levo in zadel pešca. Voznik Perdan po nesreči ni ustavil, pač pa je odpeljal naprej, ne da bi pogledal, kaj se je s pešcem zgodilo. Šele kasneje je ustavil in po poškodbah na avtomobilu sklepal, da je bilo trčenje hujše. Franterja je ob trčenju vrglo s ceste, kjer je obležal z dvakrat zlomljeno nogo. Pobeglega voznika so izsledili še isti dan. L. M.

Požari

V soboto, 16. aprila, popoldne je zagorelo v hotelski sobi hotela Stane Žagar v Boh. Bistrici. Nepreviden gost je v leseno pletneno košaro za odpadke odvrgel neugasnjen cigaretni ogorek. Ogenj je uničil stenski opaž v sobi in del lesenega stropa. Škode je za okoli 2000 din.

V soboto, 16. aprila, okoli 2. ure ponoči je zagorelo na podstrešju stanovanjske hiše Marije Zupin iz Stiške vasi pri Cerkljah. Zakonca sta se zbudila, ko so na strehi pokale zaradi vročine opeke. Uspela sta rešiti otroke in nekaj opreme. Požar so pomagali gasiti sosedje in gasilci. Pogorelo je ostrešje. Škoda je za okoli 100.000 din. Verjetno je ogenj nastal na podstrešju v prostoru za dimljenje mesa.

V nedeljo, 17. aprila, okoli 5.30 so v pisarni SGP Gradbinec na Jesenicah opazili ogenj. Požar je nastal na fotokopirnem stroju, ki so ga pozabili že v petek izključiti. Stroj se je tako segrel, da je začel goreti. Ogenj so pogasili gasilci. Škode je za 20.000 din.

Delavska univerza
Tomo Brejc Kranj

objavlja javno dražbo za prodajo
TISKARSKEGA STROJA ROMINOR
Izklicna cena stroja je 1.987,20 dinarjev.

Pred pričetkom javne dražbe mora interesent položiti 10 % polog od izklicne cene.

Javna dražba bo v petek, 22. aprila 1977, ob 11. uri v prostorih Delavske univerze Tomo Brejc Kranj, Ulica Stanega Žagarja 1.

Vsi interesenti, ki si žele ogledati stroj, naj se zglasijo 1 uro pred pričetkom dražbe.

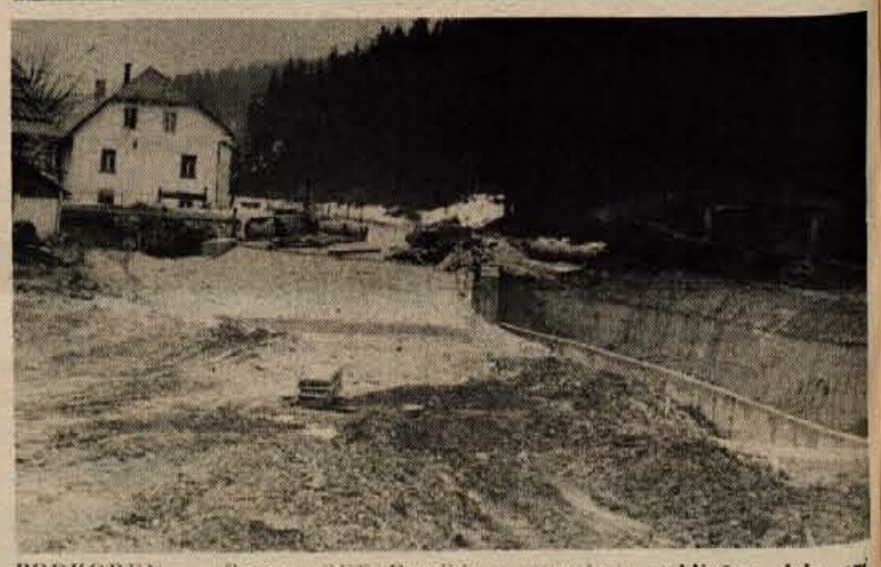

PODKOREN – Delavci SGP Gradbinec opravljajo zaključna dela pri gradnji novega mostu čez Savo v Podkorenu. Omiliti nameravajo dokaj oster ovinek stare ceste. – Foto: B. B.

Sporočamo žalostno vest, da nas je v 88. letu za vedno zapustila naša dobra prijateljica

Frančiška Cof

roj. Krašovec – p. d. Cofova Fani

Pogreb drage pokojnice bo v sredo, 20. aprila 1977, ob 16.30 izpred hiše žalosti, Dorfarje 20 na pokopališče v Žabnico.

Njeni prijatelji

Dorfarje, 18. aprila 1977

ZAHVALA

Ob nenadni izgubi našega dragega očeta, starega očeta, brata in strica

Janeza Janca

Mihovčovega ata

se iskreno zahvaljujemo vsem sorodnikom, sosedom, vaščanom, znancem, prijateljem in članom kolektiva Tekstilindus, KOGP, Iskra, ki so nam izrekli sožalje in mu darovali cvetje ter ga spremili na njegovi zadnji poti. Hvala pevcem za žalostinke in g. župniku za opravljen pogrebni obred.

Vsem še enkrat iskrena hvala.

Žalujoči: sinova Janez, Pavle z družino, hčerke Marica, Ivanka s Francitom, Slavka, Zofka in Francka z družinami ter brat in sestre.

Besnica, 15. aprila 1977

Sporočamo žalostno vest, da nas je nenadoma, za vedno zapustil naš mož, oče, dedek, brat, tast, stric

Tone Somrak

upokojenec – aktivni udeleženec NOB

Pogreb dragega pokojnika bo v torek, 19. aprila 1977, ob 16. uri na kranjskem pokopališču.

Žalujoči: žena Štefka, sin Marjan z ženo Jožico, vnuček Andrej, sestra Justina z možem, sestra Ana, Tratnikovi, družine Lozar, Košmrlj, Hrženjak, Stopnik in drugo sorodstvo.

Kranj, Ljubljana, Ponikve, Male Lašče, Sarajevo, 17. aprila 1977

Najboljši trije v Elanu

BEGUNJE — »Ste dobri ambasadorji naše države in Elana« je dejal v uvodnih besedah direktor te naše največje tovarne smučarske opreme in ostalega športnega orodja v Jugoslaviji Dolfe Vojsk na sprejemu, ki so se ga poleg gostov in časnikarjev udeležili najboljši trije alpski smučarji pravkar končane sezone Bojan Križaj, Boris Strel in Rok Petrovič.

»Ni samo jugoslovanska športna javnost vesela teh uspehov, temveč tudi celoten naš kolektiv (v Elanu je zaposlenih 850 delavcev in od teh je kar 450 vezanih na proizvodnjo smuči) **je ponosen na vaše uspehe«,** je nadaljeval Vojsk. **»Posebno pa še ko ste tu zbrani najboljši trije vseh treh generacij, čeprav med vami ni veliko let razlike.**

Najmlajši Rok Petrovič (Izletnik Ljubljana) je namreč letošnji evropski pionirski prvak v slalomu, medtem ko pa je v veleslalomu zasedel drugo mesto na tem tekmovanju za »Trofeo Topolino« v Monte Bandoni v Italiji. Rok je učenec petega razreda, rojen pa je 5. II. 1966. Poleg teh dveh uspehov je bil še kot ciciban prvak SRS, v tej sezoni je na prvenstvu SRS v Kranjski gori med mlajšimi pionirji postal prvak v slalomu in bil drugi v veleslalomu. Na podobnem prvenstvu pionirjev je pred leti prvič opozoril nase tudi Bojan Križaj. Če pa bo Rok nadaljeval tako kot Bojan, se tudi od njega lahko nadejamo podobnih uspehov kot pri Križaju.

Ločan Boris Strel, član Alpetourja, se je rodil 20. X. 1959, je pa dijak loške smučarske gimnazije. V tej sezoni si je v Kranjski gori v veleslalomu prismučal evropski mladinski naslov, v tekmovanju za evropski pokal je bil osmi v veleslalomu, na FIS tekmi v St. Diglio (Italija) pa je bil tretji, medtem ko je na Goiteh na članskem državnem prvenstvu ponovil lanski uspeh in tudi letos zmagal. Tako smo dobili še drugega mladinskega evropskega prvaka in tekmovalca, ki bi v prihodnji sezoni lahko uspešno startal v konkurenci najboljših slalomistov in veleslalomistov za točke v svetovnem pokalu. To je le nekaj uspehov.

O našem najuspešnejšem smučarju Bojanu Križaju, Tržičanu, rojenemu 3. 1. 1957, študentu VŠTK v Ljubljani, je bilo že veliko napisanega. Kot smo že prej omenili, je prvič opozoril nase kot pionir na močno zasedenem pionirskem kriteriju v Avstriji. Njegova pot je šla strmo navzgor, saj je v letu 1975 osvojil mladinski evropski naslov v slalomu. V tej smučarski sezoni je v svetovnem pokalu dobil petnajst točk in se v slalomu prebil v prvo jakostno skupino; torej med petnajst najboljših slalomistov na svetu. V veleslalomu pa v drugo kar mu za novo sezono daje dobro startno osnovo tudi v tej disciplini.

Zanimiva je bila tudi razlaga zveznega trenerja Toneta Vogrinca. Kot iz rokava je stresel vse podatke, tako da smo jih komaj sledili. Vseeno je bila ugotovitev, da je imel največ mednarodnih nastopov Kuralt (49), sledijo pa mu Andrej Kozelj (47), Strel (42) in Križaj (40), sila razveseljiva. Ta podatek kaže, da za naše najboljše ni bilo počitka in da so se še kako pehali za dobre FIS točke.

Naj navedemo še, da je moška največja svetovna lovorika »Kristalni globus« že drugič zapored v rokah Elanovca Šveda Ingemarja Stenmarka, ki je brez konkurence bil najboljši v slalomu in drugi v veleslalomu.

Rok Petrovič in Boris Strel sta od Elana za svoje uspehe dobila grafike akademskega slikarja Andreja Bolke, ki ponazarja Bloškega smučarja, **Bojan Križaj pa je dobil kipec tega smučarja. Le-tega so doslej dobili le ustanovitelji Elana, Stenmark in sedaj Križaj.**

D. Humer
Foto: F. Perdan

Na veliko zadovoljstvo delavcev v neposredni proizvodnji — za stalen čimboljši razvoj smuči skrbi ing. Robič — v Elanu so si tekmovalci Križaj, Strel in Petrovič ogledali tudi obrat za proizvodnjo smuči in se »zapletli« v krajši pogovor. Še najbolj je bil obiska v obratu vesel najmlajši Rok Petrovič, saj so mu razložili izdelavo smuči, na katerih uspešno vozi tudi sam.

Za uspešen konec letošnje smučarske sezone v alpskih disciplinah je naša največja tovarna smučarske opreme Elan pripravila tiskovno konferenco. Poleg časnikarjev so povabili tudi tri naše najuspešnejše tekmovalce letošnje sezone: Tržičana Bojana Križaja, evropskega mladinskega prvaka v veleslalomu Ločana Borisa Strela in pionirskega evropskega prvaka Ljubljančana Roka Petroviča.

Velika športna manifestacija

MARIBOR — Za XXX. športno prvenstvo JLA, ki bo letos prvič v Sloveniji, v Mariboru, je domala že vse pripravljeno. Inženirske enote JLA opravljajo še zadnja dela na športnih objektih, ki so jih v preteklih mesecih gradili prav za jubilejno prvenstvo.

Športniki bodo na vsearmadnem prvenstvu tekmovali v šestih disciplinah. To so: atletika, plavanje, streljanje, rokomet, odbojka in vojaški mnogoboj. Vsa tekmovanja, z izjemoma odbojka in rokomet, so ekipna in posamična.

Še posebno zanimiv od vseh disciplin na prvenstvu je vsakokrat vojaški mnogoboj. To je poseben preskus sposobnosti fantov, pripadnikov JLA. Tekmovalci se morajo med seboj pomeriti v plezanju po vrvi, metanju bombe, skoku v daljino, teku čez ovire in krosu.

Čeprav rekordi niso bili nikdar osnovni cilj športnih prvenstev JLA, je vendarle res, da so mnogi vojaki in starešine na preteklih tekmovanjih dosegali izredno lepe rezultate. In še to je treba pripomniti, da so mnogi športniki prav v JLA začeli svojo športno kariero, mnogim, ki so se že prej ukvarjali s športom, pa je bilo omogočeno, da med služenjem vojaškega roka dobijo še boljše možnosti za delo in napredovanje. Zato tudi ni čudno, da so, denimo, tekači, državni reprezentanti, Nedimović, Ubori, Medjimurec, Medan in Stanković, skakalec v višino Prezelj, skakalec v daljino Rak, metalec krogle Jocović, plavalci Kovačič ter Čeleković in Zaninović, strelci Popovski, Ipša in Kovačević prav na vsearmadnih športnih tekmovanjih dosegli domala svoje najboljše rezultate in dosežke.

Izbirna tekmovanja za športno prvenstvo po enotah so že končana. Zdaj se športniki pripravljajo za prvenstva posameznih armadnih območij. Prvenstvo ljubljanskega armadnega območja, ki je bilo lani v Kranju, bo letos v prvih dneh junija v Postojni. Tu so športni objekti za vsa tekmovanja že pripravljeni. Zato samo še »pričakujejo« tekmovace. Prav tako so pokroviteljstvo nad posameznimi ekipami že sprejele mnoge delovne organizacije. Le-te bodo med tekmovanjem poskrbele za čimboljše počutje tekmovalcev, pripravile pa bodo tudi srečanja med člani kolektiva in psameznih ekip.

XXX. športno prvenstvo JLA v Mariboru se bo začelo v torek, 28. junija, končalo pa v ponedeljek, 4. julija. Že prvi dan bodo vsi udeleženci prvenstva obiskali Osankarico, kraj, kjer se je med zadnjo vojno vihro odigrala strašna tragedija, ko je življenje izgubil cel Pohorski bataljon.

Obveščanje o dogajanjih na prvenstvu bo tokrat izredno izčrpno. Ljubljanska televizija bo s prvenstva pripravila vet neposrednih prenosov za celotno jugoslovansko RTV mrežo. Pripravila pa bo vsak dan tudi pregled dogodkov na tekmovanjih tistega ne. Seveda bodo dogodke na tekmovanju spremljali tudi radio in vsi časopisi.

J. Govekar

šport med vikendom

KOŠARKA — V republiški moški ligi so odigrali zadnje kolo. Jeseničani so po slabi igri tudi v zadnjem kolu ostali brez izkupička. Tokrat jih je premagal Rudar na domačem igrišču s 77:69 (40:34).

ODBOJKA — V predzadnjem kolu spomladanskega dela prvenstva so Jesenice doma izgubile z Mežico 2:3, Mislinja pa je odpravila Kamnik 3:0. Jeseničanke so dvoboj dobile brez borbe, ker ekipe Maribora ni bilo na Jesenice.

Pari prihodnjega kola: Kamnik : Jesenice, Krka : Jesenice (ženske).

ROKOMET — V II. zvezi ligi je Jelovica doma tesno izgubila z Varteksom 15:16 (8:9). Poražene pa so bile tudi rokometašice Alplesa, in sicer v Umagu z ekipo Intercommerce 12:18 (5:8). V republiški moški ligi je Tržič igral v Ajdovščini z Mlinotestom 23:23 (14:15). V ženski republiški ligi je po pričakovanju Sava doma izgubila z Dobravljami 9:17 (3:11), Krka pa je v Novem mestu z največjo težavo premagala Preddvor 16:15 (9:6). Kamnik je doma izgubil s Slovanom 11:15 (7:5).

Pari prihodnjega kola: Zagreb : Jelovica, Alples : Olimpija, Tržič : Krka, Brežice : Sava, Velenje : Kamnik, Preddvor : Izola.

J. J.

Naslova v Medvode in Maribor

KRANJ — Z geslom »Izbiramo najboljšega mladinca in mladinko '77« so na kegljišču Triglava merili moči najboljši mladi kegljači Slovenije. V obeh kategorijah se je za naslov potegovalo trideset mladink in štiriinsedemdeset mladincev iz dvajsetih slovenskih kegljaških kolektivov.

Dvodnevna revija mladih kegljačev je pokazala, da za naraščaj nimamo dovolj tekmovalnega posluha, saj imajo nasledniki Steržaja, Turka, Česna in drugih kaj malo možnosti, da pokažejo, kaj znajo. Dva ali trije nastopi na leto v tej konkurenci so le kot »kaplja v morjes. V bodoče se bo treba krepko zamisliti, da imajo le-ti premalo tekmovanj, da bi se kalili za bodoče članske nastope. Monotoni treningi vsak dan niso tisto, da bi klubi lahko v svojih vrstah obdržali te obetajoče mlade tekmovalce.

Največ so na tem tekmovanju pokazali mladinci Medvod, Podreče, Ljubljane, Celja in domačega Triglava, pri mladinkah pa so se izkazale Mariborčanke, Celjanke, mladinke Brežic, Kamnika in ostalih klubov. Čeprav, kot smo že omenili, mladi nimajo kje pokazati, kako napredujejo, a so vsi od prvega do zadnjega, v obeh konkurencah bili dovolj borbeni in dokazali dobro kegljaško znanje, čeprav nekaterim še precej manjka, da bi lahko uspešno zamenjali svoje starejše vzornike. Naslova sta odšla v Maribor in Medvode. Pri mladinkah je bila najuspešnejša predstavnica Konstruktorja Kmetec, ki je podrla kar 426, pri mladincih pa je bil najuspešnejši Medvodčan Košir z 921 keglji. Oba izida sta dovolj zgovorna priča, da mladi znajo podirati keglje, saj bi njihovega rezultata bili veseli tudi naši člani.

Rezultati — mladinke: 1. Kmetec (Konstruktor) 426, 2. Turšič (Brežice) 394, 3. Jevenšek (Celje) 387 (122), 4. Grobelnik (Sl. Gradec) 387 (113), 5. Zore (Triglav) 387 (102), 6. Koreac (Ljubljana) 386, 7. Tovšak (Sl. Gradec) 386, 8. Šprug (Kamnik) 382, 9. Jurman (Brežice) 381 (115), 10. Potočnik (Kamnik) 381 (96);

mladinci: 1. Košir (Medvode) 921, 2. Lasnik (Fužinar) 900, 3. Hočevar (Ljubljana) 894, 4. Petelinkar (Donit — Medvode) 886, 5. Nareks (Aero) 885, 6. Kocjančič (Triglav) 883, 7. J. Juvančič (S. Jenko — Podreča) 872, 8. Konec (Lovrenc) 869, 9. Brglez (Celje) 860, 10. Wiessen (Grad — Maribor) 855.

D. Humer

PK Triglav kandidat za prvenstvo SFRJ

BEOGRAD — V našem glavnem mestu je bila redna seja predsedstva jugoslovenske plavalne zveze. Poleg tekočih zadev so sprejeli tudi koledar letošnjih letnih posamičnih in ekipnih državnih prvenstev. Tako kot zimska bodo tudi letna limitirana, saj bodo vsi nastopajoči v vseh kategorijah morali doseči normo za nastop, prvenstva pa bodo skupaj moštveno in posamezno.

Mladinsko prvenstvo bo od 15. do 17. julija, nato pa bodo vmes še članske balkanske igre, od 21. do 24. julija, v Bolgariji, od 29. do 31. julija bo člansko prvenstvo, v Turčiji pa od 4. do 8. avgusta mladinske balkanske igre. Starejši pionirji ter pionirji B se bodo za državne naslove borili od 12. do 14. avgusta, od 14. pa vse do 22. avgusta bo na Švedskem letošnje člansko evropsko plavalno in vaterpolsko prvenstvo.

V tem letu plavalci in plavalke Triglava praznujejo tridesetletnico svojega povojnega plavalnega obdobja. Da bi obeležili ta jubilej in tudi letošnje državne jubileje, Titov štiridesetletni prihod na čelo partije in njegov 85. rojstni dan, bodo kandidirali za izvedbo članskega državnega prvenstva. Upamo, da jim bo to uspelo, saj so znani kot dobri organizatorji, v svojim vrstah pa imajo tudi trenutno najboljšega jugoslovanskega plavalca Boruta Petriča in še vrsto odličnih tekmovalk in tekmovalcev. Tako bi po dvoletnem premoru v Kranju ponovno videli na delu vsa naša najboljša dekleta in fante plavalnega športa.

-dh

Start v trim ligi

TRŽIČ — Prejšnji teden se je pričelo tekmovanje v prvi TRIM ligi v naši občini. TTKS in rokometna sekcija sta namreč pripravili TRIM ligo v rokometu, v kateri nastopa kar 10 ekip, ki se bodo pomerile vsaka z vsako po enkrat.

Izidi: Odred severne meje: Mercator 25:16 (13:6), TRIO : TIKO 9:16 (5:8), Klub študentov : Veterani (Tržič) 27:28 (18:12), Križe : BPT 35:9 (12:3), Veterani (Križe) : Peko 16:11 (8:5).

Lestvica:

Križe	1	1	0	0	35: 9	2
OSM	1	1	0	0	26:15	2
TIKO	1	1	0	0	16: 9	2
Veterani (Križe)	1	1	0	0	16:11	2
Veterani (Tržič)	1	1	0	0	28:27	2
KŠ	1	0	0	1	27:28	0
PEKO	1	0	0	1	11:16	0
TRIO	1	0	0	1	9:16	0
Mercator	1	0	0	1	16:25	0
BPT	1	0	0	1	9:35	0

J. Kikelj

Kvarner s Plečašem v Kranju

Kranj — Za konec letošnje burne košarkarske sezone bo člansko moštvo domačega Triglava, ki bo okrepljeno z dvema Brestovima igralcema Vujačičem in Subotičem v četrtek ob 19.30 v telovadnici osnovne šole Franceta Prešerna gostilo reškega prvoligaša Kvarner.

Rečani so namreč te dni na zadnjih pripravah v Kranjski gori, saj se bodo v nedeljo s splitsko Jugoplastiko pomerili v finalu jugoslovanskega košarkarskega pokala. Zato se prav gotovo v četrtek v Kranju obeta prava košarkarska »poslastica«, saj bo Kvarner nastopil v popolni postavi, torej s Plečašem na čelu.

-dh

Pismo kranjski športni javnosti

Marsikateri ljubitelj športa v Kranju se utegne še spominjati krize, v katero je pred leti zabredel Atletski klub »Triglav«. Nekateri, zlasti subjektivni vzroki krize znotraj kluba so bili tedaj odpravljeni, še vedno pa so prisotne težave, zaradi katerih je stanje v tem športu milo rečeno zaskrbljujoče. Pogoji za vadbo so namreč kljub najvišji prioriteti, ki jo ima atletika, klavrni.

Izredna konkurenca, ki vlada v atletiki domala v vseh merilih in ki verjetno nima para v nobenem drugem športu, je atlete že davno tega prisilila, da trenirajo brez odmora vse leto in tudi ne le enkrat dnevno. Taka marljivost vlada tudi v Kranju. Vendar pa pogoji nikakor ne dohajajo intenzivnost vadbe. Atleti so prisiljeni vso zimo vaditi zunaj, v najhujšem mrazu, snegu, dežju in vseh drugih tegobah vremena. Znabiti, da imajo več treningov na znegu kot smučarji. Pri tem pa so prostori na kranjskem stadionu neogrevani, tako da se je že dogajalo, da so vrata v kopalnico popolnoma zmrznila. Po več tednov tudi ni tople vode, prošnje in pritožbe na TKS pa zaležejo malo ali nič. Oprema atletov je za take pogoje povsem nezadostna, ker klub mima denarja, da bi jo kupoval. Rezultat takih razmer je velik osip atletov in tudi starši pogosto ne pošiljajo več svojih otrok, da bi trenirali v nezdravih pogojih. Domala nihče še ni zaključil svoje športne kariere pri AK Triglav drugače kot zaradi hude poškodbe ali zaradi odhoda k drugemu klubu, kjer takih problemov ni. Pri vsem tem pa tudi organizacija športne medicine v Kranju ni omembe vredna, tako da se morajo atleti pogosto zatekati po pomoč k raznim samoukom. Te razmere so kranjskim športnim delavcem (ki jih imenujejo tudi »očete kranjskega športa«) dobro znane, pa vendar — ali pa prav zato — preprečujejo, da bi bila o njih obveščena tudi javnost. Na vseh ravneh, od predsednika AZS Jožeta Božiča, do predsednika ŠD Triglav Francija Puharja, predsednika IO TKS Slavka Kalana in v. d. sekretarja TKS Braneta Polaka, dobivamo le obljube, ki pa ostajajo neizpolnjene. Rešitve ni niti v daljni perspektivi, saj o ustrezni dvorani ali posodobitvi stadiona ni govora. Glede atletskih naprav je Kranj v nekaj letih krepko zaostal za vsemi slovenskimi mesti, ki imajo konkurenčne atletske klube, zato tudi ne more biti gostitelj niti enega pomembnejšega tekmovanja. Tudi ni slučaj, da so naša šibka točka prav tehnične discipline, kajti kako naj v snegu trenirajo metalci, oviraši, skakalci. Telovadnice so seveda premajhne in še preveč zasedene. Na cesti lahko trenirajo le tekači, pa še pri njih se kmalu pokažejo posledice pretrde asfaltne podlage: vnetje pokostnice, poškodovani sklepi in kite, da prometnih nevarnosti sploh ne omenjamo. Še in še bi lahko naštevali in se nazadnje tudi vprašali, ali je tak šport sploh še koristen. Vendar ima vse to svoj smisel. Zahtevamo namreč, da odgovorni tovariši javno odgovorijo:

1. Kaj pravzaprav pomeni prioriteta?
2. Kdaj se bodo izboljšali pogoji za kranjsko atletiko in kdo je zadolžen za to?
3. Ali je res, da nekateri kranjski klubi hodijo kljub relativno dobrim pogojem doma na drage priprave, ki pogosto celo niso v neposredni zvezi s panogo, v kateri nastopajo in da si nekateri ne morejo privoščiti niti osnovnih tekmovanj na republiški ravni;
— da nekateri kranjski športniki in funkcionarji na gostovanjih prenočujejo v hotelih A kategorije, nekateri pa spijo v dijaških domovih;
— da nekateri klubi ne smejo povrniti tekmovalcem stroškov vožnje na treninge (čeprav se od teh klubov zahteva, da pritegnejo vso regijo) in da si nekateri to lahko privoščijo tudi že v širšem mestnem okviru.

Atletski klub Triglav Kranj

Zanimiva športno-glasbena prireditev

Gorenja vas — Smučarski skakalni klub Žiri je v soboto, 16. aprila, pripravil v dvorani TVD Partizan v Gorenji vasi v Poljanski dolini zanimivo športno-glasbeno prireditev. Nanjo so Žirovci povabili številne znane slovenske športnike. Reporter radia Ljubljana Franek Trefalt ter novinarji Dela Stane Trbovc, Dnevnika Jože Pogačnik in Glasa Janez Govekar so se pogovarjali z alpskima smučarjema Polono Oblak in Borisom Strelom, skakalci Jožetom Demšarjem, Zdravkom Bogatatajem in Bogdanom Norčičem, kolesarjem Dragom Frelihom ter trenerji skakalcev Ludvikom Zajcem, Otom Giacomellijem, Janezom Jurmanom in Andrejem Tominom. Program je povezovala gledališka igralka Nadja Strajnar, gledalce pa sta še posebno navdušila s svojimi »izvedbami« gledališki igralec Saša Miklavc in Tone Fornezzi-Tof.

V programu je sodeloval tudi Gorenjevaški oktet, ki se je predstavil s svojimi najbolj uspelimi izvedbami slovenskih narodnih pesmi.

Čisti izkupiček s prireditve je namenjen za nakup »plastike« za eno od skakalnic v Poljanski dolini. Treba je namreč vedeti, da je tovrstna »naprava« na tem področju že dolgo potrebna, saj so morali člani SSK Žiri, ki jih ni malo, doslej v poletnih mesecih hoditi na treninge drugam. Ko pa bo Poljanska dolina dobila tudi skakalnico s plastiko, je brez dvoma mogoče pričakovati, da bo SSK Žiri postal še bolj številen, da bodo nadarjeni skakalci v prihodnje dosegali še lepše in boljše rezultate, obenem pa bo mogoče prihraniti marsikateri dinar, ki ga je bilo doslej potrebno odšteti za dolge poti na treninge.

Po končanem programu je za ples igral ansambel Planika iz Kranja.

ŠŠD Stane Žagar občinski prvak

Končalo se je tekmovanje v košarki za mlajše pionirje. Prvo mesto so osvojili pionirji osnovne šole Stane Žagar iz Kranja. V srečanju, ki je še odločalo o vrstnem redu šolskih reprezentanc, so premagali pionirje iz osnovne šole Stanko Mlakar iz Šenčurja. Na drugem mestu je ekipa ŠŠD osnovne šole Simon Jenko, tretje mesto pa so osvojili pionirji z osnovne šole Stanko Mlakar iz Šenčurja. Skupaj je v občinskem tekmovanju nastopilo 114 mlajših pionirjev, ki so odigrali 28 prvenstvenih srečanj.

Izidi v zadnjem kolu: OŠ Simon Jenko : Posebna osnovna šola 20:0 b. b., OŠ Stanko Mlakar : OŠ Stane Žagar 19:33 (2:17, 10:9, 7:7), OŠ Lucijan Seljak : OŠ France Prešeren 20:0 b. b., OŠ Josip Broz Tito : Posebna osnovna šola 19:20 (8:10, 4:4, 7:6), OŠ Stane Žagar : OŠ France Prešeren 20:0 b. b., OŠ Davorin Jenko : OŠ Josip Broz Tito 12:31 (0:7, 6:12, 6:12).

Lestvica:

S. Žagar	7	7	0	218:133	14
S. Jenko	7	6	1	211:133	13
S. Mlakar	7	5	2	201:130	12
D. Jenko	7	3	4	148:150	10
J. B. Tito	7	2	5	206:199	9
Posebna OŠ	7	2	5	102:168	8
L. Seljak	7	2	5	121:154	7
F. Prešeren	7	1	6	43:159	5

čm

Novice iz regijskega centra za košarko

Izvršni odbor REGIJSKEGA CENTRA za košarko je imel letos že četrto redno sejo, na kateri so člani sprejeli nekaj pomembnih sklepov za nadaljnje delo. Ugotovili so, da je obveščanje še vedno premalo učinkovito in da bo potrebno poiskati dodatno obliko informiranja predvsem organizatorjev pri posameznih nosilcih občinskih in regijskih reprezentanc. Obravnavali so tudi način financiranja v posameznih občinah, ki se kljub spremenjeni politiki še ni spremenil. V občinah bi se morala financirati panoga po enotnem programu, katerega izdela strokovni svet za košarko za panogo v občini ter ga tudi po enakih kriterijih deli po posameznih nosilcih občinskih selekcij, ki tekmujejo v regijskem prvenstvu. S tem načinom financiranja bi bilo onemogočeno nekaterim posameznikom, ki nočejo razumeti novega načina organiziranosti, ki še vedno vztrajajo pri starem delu v košarkarskih organizacijah in se še vedno zapirajo v svoj krog.

Pri teh članih pričakujejo pomoč predvsem pri Telesnokulturnih skupnostih na Gorenjskem.

čm

Novice iz PD Kranj

Na Planinski zvezi Slovenije so bili pretekli teden razgovori o razdeljevanju republiških sredstev, namenjenih za novogradnje in popravila planinskih postojank. Na razgovorih so potrdili načelno delitev teh sredstev, od katerih jih bo precejšen del dobila tudi Gorenjska. Menili so, da je treba s planinskimi objekti ravnati izredno gospodarno in da morajo biti v upravljanju Planinskih društev, ne pa v najemih pri raznih drugih organizacijah ali posameznikih. Planinske objekte je treba tudi primerno zavarovati pred požari, plazovi ali drugimi poškodbami. Nekateri tega ne storé in zato ostanejo brez odškodnine, ki pokrije lahko precej stroškov novogradnje ali popravila planinske postojanke.

— — —

Planinsko društvo Kranj se je na zadnji skupščini odločilo za sodelovanje z našimi, zamejskimi in tujimi planinskimi organizacijami. Kranjski planinci že sodelujejo s planinci iz Rivolija, Montelimara in člani slovenskega planinskega društva iz Celovca. Sedaj se odločajo za sodelovanje s člani Planinskega društva Javor iz Beograda in društvom Bjelašnica iz Sarajeva.

Kranjski planinci so na zadnji skupščini podelili predsedniku skupščine SRS dr. Marijanu Breclju posebno priznanje, ki ga je v njegovem imenu prevzel predsednik PZS dr. Miha Potočnik. Predsednik Brecelj se skupščine zaradi drugih obveznosti ni mogel udeležiti. Kranjčanom se je pretekli teden s posebnim pismom zahvalil za priznanje in jim zaželel uspešno delo tudi v prihodnje!

-jk

1+3

S parado, ki je krenila z Mestnega trga proti osnovni šoli Peter Kavčič v Škofji Loki, se je v soboto začelo gorenjsko Srečanje pionirjev prometnikov in tekmovanje Kaj veš o prometu. Tekmovalce in mentorje je med drugimi pozdravil tudi predsednik občinske skupščine Škofja Loka Tone Polajnar in jim zaželel veliko uspehov. Tekmovanja so se udeležile ekipe, ki so zmagale na občinskih tekmovanjih in sicer ekipe višjih razredov in ekipe nižjih razredov.

O prometni vzgoji na šolah in pripravah na tekmovanje smo se pogovarjali z učitelji in tekmovalci.

Jože Hladnik, učitelj telesne vzgoje na osnovni šoli Lucijan Seljak v Stražišču pri Kranju:

»Prometno vzgojo smo začeli v šole uvajati pred dobrimi petnajstimi leti, ko je promet začel naraščati in je bilo treba otroke zaščititi pred nevarnostmi, ki jih prinaša. Po vseh šolah so bile ustanovljene komisije oziroma odbori za varnost otrok v prometu. Ti so potem prerasli v občinske komisije in končno v svet za vzgojo in preventivo v prometu. Po šolah pa smo začeli ustanavljati prometne krožke, kjer lahko učenci, ki se bolj zanimajo za promet, dobijo še dodatno znanje. V zadnjem času skrbimo za varnost otrok v prometu tudi tako, da pripravljamo učence, ki se vozijo s kolesi na posebne »kolesarske« izpite. S poznavanjem pravil in pravilne vožnje je namreč že veliko nevarnosti odstranjenih.«

Anton Primožič učitelj na osnovni šoli v Železnikih, mentor prometnega krožka:

»S prometno vzgojo se ukvarjam že osem let, na osnovni šoli Železniki pa 2 leti. Mentorstvo prometnega krožka sem prevzel takoj, ko sem prišel na to šolo. Danes vodim ekipo IV. skupine, to je ekipo, v kateri so učenci od 6. do 8. razreda in je zmagala na občinskem tekmovanju. Naša mlajša ekipa pa je na občinskem tekmovanju zasedla III. do IV. mesto. Da smo bili najboljši, se je po mojem treba zahvaliti načrtnemu delu, saj imamo prometno vzgojo vse leto, na tekmovanje pa se intenzivno pripravljamo vsaj dva meseca. Pa tudi učenci se za vse, kar je v zvezi s prometom, zelo zanimajo in zato navdušenja ne manjka.

Jože Odar, učenec 6. razreda os. šole dr. Janez Mencinger iz Boh. Bistrice:

»Naša ekipa, ki ima 8 članov, je zmagala na tekmovanju v radovljiški občini. Tekmovali smo tudi lani in tudi takrat je bila naša starejša ekipa najboljša v občini. Za promet se zlasti fantje zelo zanimamo in zato radi tekmujemo. Pod vodstvom našega mentorja Mirka Gorjupa smo se vsi pripravili na kolesarske izpite in jih tudi opravili.

L. Bogataj

Ob sejmu kmetijstva in gozdarstva v Kranju

Samo stroj ni dovolj

Trg bo treba bolje založiti z rezervnimi deli za kmetijske in gozdarske stroje in se truditi, da bo naš kmetijski strojni park bolj enoten, ne pa sestavljen z izdelki od vseh vetrov – Še več domačega blaga, saj smo sami že marsikaj sposobni narediti

KRANJ – Gorenjski kmetijski in gozdarski sejem, katerega vrata so se v nedeljo zaprla, kaže vsestransko pozitivno oceniti. Kranjska sejemska prireditev je pokazala, kakšno kmetijsko in gozdarsko mehanizacijo premoremo, kaj naredimo doma in kaj uvozimo, obenem pa so bili sejemski dnevi priložnost za primerjavo, kaj ponujamo kmetijcem in gozdarjem in kaj oni pri vsakodnevnem delu potrebujejo. Posebno slednje je zelo pomembno, saj mora biti naš cilj, da bodo stroji, ki jih izdelamo doma ali kupimo v tujini, primerni za naše razmere in tudi izkoriščeni. Prav na tem bomo morali graditi domačo proizvodnjo kmetijskih in gozdarskih strojev. Vendar ni dovolj stroj le izdelati in prodati, temveč je pomembno tudi zagotavljanje rezervnih delov. Pri tem smo pogosto šibki. Deloma je pomanjkanje rezervnih delov tudi opravičljivo, saj je naša kmetijska mehanizacija tako pisana in sestavljena iz strojev od vseh vetrov, da je zagotovitev rezervnih delov za vse skoraj nemogoče. Ko bo naša kmetijska in gozdarska mehanizacija enotnejša in bolj »tipizirana«, bo tudi z rezervnimi deli lažje. Sejemski opazovalec je imel priložnost slišati tudi ugovore na račun cen in na prepičla posojila in regrese, na dolge dobavne roke itd. Marsikateri kupec je negodoval, ker razstavljenih strojev ni bilo mogoče takoj kupiti. Kljub vsemu, to potrjujejo tudi pogovori z obiskovalci in razstavljalci, se je kranjski sejem kmetijstva in gozdarstva uveljavil in zaslovel ne le doma, temveč tudi v drugih krajih domovine in prek njenih meja!

Ciril Vehovec, kmet z Rupe pri Kranju:
»Sejemska ponudba je boljša od ponudbe v trgovini. Iščem pehalo oziroma transporter za odstranjevanje gnoja iz hleva, ki ga gradimo. Sicer pa že imamo nekatere strojne linije, ki pri 8 hektarjih obdelovalne zemlje niso polno izkoriščene. Vsaj enkrat več zemlje bi morali imeti. Nekaj strojev imamo tudi skupnih v strojni skupnosti, ki je po moje najuspešnejša in že združuje dva ali tri kmetovalce. Naša kmetijska mehanizacija je zelo raznolika. Za domačo se rezervni deli še dobe, za tujo pa teže. Zato kaže domačo proizvodnjo kmetijskih strojev bolj ‚tipizirati'.«

Tomaž Jelar, kmet iz Zadrage:
»Kmetijske stroje imamo v glavnem vse. Ker gradimo nov hlev, iščem transporter za hlevski gnoj. Izbiram med dvema proizvajalcema: Urbasom iz Velikovca in Kovinsko z Jesenic. Gorenjski sejem ponuja v glavnem vso mehanizacijo, ki jo gorenjski kmet rabi na polju in v gozdu. Teže je dobiti rezervne dele, še posebno pri uvoženih strojih. Proizvajalcev kmetijske mehanizacije je veliko. Le redki zagotovijo dovolj rezervnih delov. Za domače proizvajalce to ne bi smela biti težava.«

Mihael Jovan, kmet iz Brdcev nad Hrastnikom:
»Sejemska ponudba je dobra, le boljše in razumljivejše pojasnjevanje in svetovanje pogrešamo kupci. Nekaj strojev imam, še precej pa jih bo treba dokupiti. Naša kmetijska mehanizacija je tako pisana, da ni čudno, če zmanjkuje rezervnih delov. Čas bi že bil, da naši strokovnjaki izdelajo domače stroje, ki jih bo dovolj in tudi pri delih ne bo problemov.«

Janez Kunčič, kmet iz Zabreznice:
»Mehanizacija je draga, zato bodo nujna posojila in regresi. Z uvozom kmetijskih strojev in opreme prepogosto grešimo. Kupimo, kar nam kdo ponudi, za rezervne dele pa ne poskrbimo. Če že moramo uvažati, potem preskrbimo eno in drugo. Sicer pa je pri nas dosti strokovnjakov, ki bi lahko skonstruirali dobro domačo kmetijsko mehanizacijo in s tem prihranili marsikatero devizo. Pa tudi za tuje licence moramo precej odšteti.«

Mirko Merkač, kmet iz Kotelj nad Ravnami na Koroškem:
»Lani in letos sem bil na kranjskem sejmu. Na letošnjem je ponudba boljša od lanske, in tudi sicer se nad izbiro ne smemo pritoževati. Boljša je kot v Avstriji, kamor naši ljudje redkeje zahajajo po stroje in opremo. Le po rezervne dele morajo tja, ker jih pri nas ni. Morali bi se dogovoriti, katere stroje bomo prodajali in zanje preskrbeti tudi rezervne dele. Nov traktor Deutz sem kupil, a me že strašijo, da bo z rezervnimi deli težko. Ni prav, da tistega, kar ponujajo na sejmih, potem sploh ne dobiš ali moraš čakati mesece!«

Pavle Šubic, direktor TZE »Sloga« Kranj:
»Najpogosteje zmanjka tistega, kar ljudje najbolj iščejo. Na sejmu na primer ni dovolj cistern, ljutomerskih prikolic, sadilcev krompirja itd. Proizvodnja teh strojev zaostaja za potrošnjo. Problem pomanjkanja rezervnih delov je znan. Vzroke je treba iskati v neurejenem jugoslovanskem trgu in proizvodnji, pa še domača proizvodnja je prešibka. Sicer pa so prijetna novost letošnjega sejma obiskovanje preusmerjenih gorenjskih kmetij in druga strokovna predavanja.«

Marjan Drinovec, komercialist Agrotehnike, TOZD prodajna mreža Škofja Loka:
»Ljudje se zanimajo za kmetijsko mehanizacijo, bodisi domačo ali tujo. Pogosto je ni moč dobiti zaradi premajhne proizvodnje ali prepočasnega uvoza. Doma izdelujemo nekatere dobre traktorje in druge stroje, ki jih bo treba razvijati in povečevati proizvodnjo. Tudi rezervnih delov pogosto ni, zato je precejšen nered. Tudi za izvoz strojev se odločamo, čeprav jih še za dom ni dovolj. Oblikovali smo združenje AGROS, v katerem sodelujejo znani proizvajalci kmetijske mehanizacije. Upravičeno pričakujemo večji red na tem področju.«

Peter Jurač, zastopnik firme Urbas iz Velikovca:
»Letos prvič organizirano nastopamo na Gorenjskem sejmu in na jugoslovanskem trgu sploh. Pri vas je veliko zanimanje za stroje in hlevsko opremo, mogoče še večje kot pri nas. Jugoslavija bi se morala usmeriti k izdelovanju lastne kmetijske mehanizacije, ki bi bila zanimiva za domači in tuji trg. Sedaj imate stroje iz vseh vetrov in je zato težava z rezervnimi deli. K nam hodi veliko Jugoslovanov iskat dele in še to celo za stroje, ki jih v kooperaciji sami izdelujete kot npr. samonakladalne prikolice, traktorje Zetor itd.«

Marjan Zupan, vodja servisne službe Husquarne:
»Husquarna je s šivalnimi stroji in motornimi žagami reden gost na jugoslovanskih kmetijskih sejmih. Veliko gozdnih gospodarstev ima že naše žage, ki so izpopolnjene, saj ne tresejo, razen tega pa se ob nevarnosti same ustavijo. Tudi lahke so, saj tehtajo od 5,20 kilograma do slabih deset kilogramov. Z rezervnimi deli ni težav, prav tako pa tudi ne z izpopolnjevanjem žagarjev.«

Inž. Jože Preskar, Agroprogres Ljubljana:
»Agroprogres meni, da mora postati kranjski kmetijski in gozdarski sejem osrednji jugoslovanski sejem, zanimiv predvsem za zasebnega kmetovalca. Sejmu to le deloma uspeva. Proizvodnja kmetijske mehanizacije mora slediti razvoju kmetijstva in si prizadevati, da bodo stroji kmetu čim bolj dostopni. Čem več, če ne sčasoma vse, bi morali prodajati za dinarje. Domača proizvodnja se mora povezati in iskati tudi primernega tujega partnerja. To ne bi smelo biti problem, saj je pripravljenost slednjih velika. Takšno sodelovanje omogoča tudi vključevanje v mednarodno delitev dela.«

Besedilo: J. Košnjek
Slike: F. Perdan

Očiščevalna akcija v Bohinju

Vse štiri krajevne skupnosti v Bohinju bodo v nedeljo, 24. aprila, organizirale akcijo pod naslovom Očistimo Bohinj. V njej bodo sodelovali šolarji, občani, člani obeh turističnih društev, lovci, ribiči, temeljne organizacije združenega dela in drugi. Vabijo pa tudi lastnike vikendov v Bohinju in druge, da sodelujejo v akciji, saj Bohinj nenazadnje ni samo »last« Bohinjcev, ampak je kraj, ki nam vsem skupaj ne sme in ne more biti vseeno, kakšen je.

Že ta teden bodo okolico urejala podjetja v Bohinju. V nedeljo pa bodo za odvoz smeti in odpadkov poskrbele krajevne skupnosti, ki so se že dogovorile z lastniki traktorjev iz posameznih krajev. Odpadke bodo vozili v sedanje smetiščne jame. Predvsem pa bodo očistili bregove rek in druge površine.

S tem v zvezi pa se prav zdaj postavlja v Bohinju vprašanje, kam z odpadki in smetmi. Sedanji odlok namreč določa, da se v Bohinju odlagališča oziroma smetiščne jame ukinejo. Bohinjci pa menijo, da bi jih vseeno morali nekaj obdržati, ker ponekod odpadkov smetarska služba ne pobira. To še posebej velja za kraje z ozkimi ulicami in za območja vikendov.

K sedanji akciji pa organizatorji vabijo tudi Cestno podjetje, ki naj bi poskrbelo, da za cesto ne bodo najrazličnejši odpadki. Podjetje za PTT promet in Elektro pa prosijo, da v prihodnje pri spomladanskem čiščenju oziroma obrezovanju drevja ob svojih napravah ne puščajo vej in obžaganih delov drevja in grmičevja kar pod napravami. Lep zgled za čistočo kraja je pokazalo tudi podjetje LIP, ki bo na dimnik v obratu v Boh. Bistrici namestilo čistilno napravo.

Zadnja podobna akcija v Bohinju je bila pred dvema letoma. V prihodnje pa menijo, naj bi bilo čimmanj tovrstnih enkratnih akcij, ampak naj bi vsakdo, ki pride v Bohinj, odložil smeti v smetnjake, ne pa kamor koli.

A. Ž.

ANDREJ VERBIČ OBISKAL KRANJSKO OBČINO – Včeraj, 18. aprila, je obiskala kranjsko občino delegacija Gospodarske zbornice SRS, ki jo je vodil predsednik Andrej Verbič. Gostje so se najprej pogovarjali s predstavniki občinske skupščine, družbenopolitičnih organizacij in delovnih kolektivov o položaju in razmerah v kranjskem gospodarstvu. Kranjčani so predstavnike Gospodarske zbornice opozorili, da je bilo na osnovi zaključnih računov lansko gospodarjenje ugodno, saj je družbeni proizvod porastel za 18 odstotkov, dohodek za 17 odstotkov, porabljena sredstva za 19 odstotkov, produktivnost za 7 odstotkov, izvoz in uvoz pa za 12 odstotkov. Zaskrbljujoči pa so podatki, da so se čisti materialni stroški povečali za 23 odstotkov, da se je ekonomičnost poslovanja poslabšala in da so zelo narasle zakonske, pogodbene in druge obveznosti gospodarstva. Zmanjšala se je reproduktivna sposobnost, kar se je prvič pokazalo že v letih 1972 in 1973. Investicije nazadujejo, zato kaže spremeniti politiko denarnih zavodov in jo prilagoditi zakonu o združenem delu. Veliko pove, da je kranjsko gospodarstvo lani plačalo 28 starih milijard obresti, za razširjeno reprodukcijo pa je ostalo le 18 starih milijard dinarjev. Zato mora kranjsko gospodarstvo pokazati večjo dinamičnost in prodornost in se povezovati z deželami tretjega sveta. Pri tem bodo imeli pomembno vlogo konzorciji, ki so bili oblikovani pri zbornici. Andrej Verbič se je v Kranju pogovarjal tudi o problematiki tekstilne industrije, vlogi Gorenjskega sejma in povezovanju kmetijstva in živilske industrije na Gorenjskem. (jk) – Foto: F. Perdan

Kranjski taborniki v Šidu

Taborniki iz Kranja so se udeležili proslave ob 32-letnici preboja sremske fronte in sicer v Šidu, kraju, kjer so naše enote 12. aprila 1945 zlomile odpor sovražnika in začele osvobajati Slavonijo in Podravino. Na velikem ljudskem zborovanju, katerega se je udeležilo več kot 5000 tabornikov iz vse Jugoslavije, je govoril komandant prve vojvodinske brigade na sremski fronti Žika Stojšić. Na proslavi so ob spomeniku padlim borcem na sremski fronti zasadili 32. drevo, ki simbolično prikazuje 32. obletnico osvoboditve. Udeleženci proslave so prejeli tudi diplome za udeležbo in sicer z napisom »Proboj sremskog fronta«. Organizacijo srečanja pa so prevzeli taborniki odreda Lazar Bibić iz Šida in srečanje tudi zelo uspešno izvedli.

Š. Svete

V petek, 22. aprila, v Kranju
Brezplačen odvoz odpadnega materiala

KRANJ – Skupščina občine Kranj, mestne in primestne krajevne skupnosti in Turistično društvo Kranj pripravljajo tudi letos brezplačen odvoz odpadnega kosovnega materiala, h kateremu sodijo staro in neuporabno pohištvo, dotrajani gospodinjski stroji, hišna oprema, umivalniki, štedilniki in kadi, stara kolesa, gume, embalaža itd. Odvoz odpadnega kosovnega materiala bo v petek, 22. aprila. Občani, ki želijo odstraniti odvečno navlako iz svojih stanovanj, naj le-to postavijo zraven smetnjakov najkasneje do četrtka, 21. aprila, zvečer. Papir in kovinske predmete je treba pripraviti ločeno od drugega odpadnega materiala, tako da jih bodo lahko tovornjaki ločeno odpeljali«

Odvoz predmetov, ki v vsakem stanovanju po nepotrebnem zavzemajo precej prostora, bo v vsakem vremenu. Brezplačen odvoz odpadnega kosovnega materiala bo v krajevnih skupnostih Center, Vodovodni stolp, Zlato polje, Primskovo, Huje, Planina, Čirčiče, Gorenja Sava, Stražišče, Orehek, Drulovka, Struževo in Kokrica.

Občani pa lahko tudi sami oddajo odpadni kosovni material v smetiščno jamo, ki je pri Tenetišah ob cesti Kranj – Golnik.

-jk