Jesenice — V sredo, 6. aprila, so v dvorani delavskega doma na Javorniku s slavnostno sejo občinske konference ZKS Jesenice počastili jubileje partije in Tita. Seje sta se poleg jeseniških predvojnih revolucionarjev, predstavnikov Komunistične partije Italije iz Trbiža, predstavnikov občinskih konferenc ZK gorenjskih občin udeležila tudi Franc Leskošek-Luka in Miha Marinko. V kulturnem programu je sodeloval ženski pevski zbor Jesenice. — Foto: F. Perdan

Leto XXX. — Številka 27
TRIDESET LET 1947–1977

Ustanovitelji: občinske konference SZDL Jesenice, Kranj, Radovljica, Škofja Loka in Tržič — Izdaja ČP Glas Kranj. Glavni urednik Igor Slavec — Odgovorni urednik Albin Učakar

GLAS

Kranj, petek, 8. 4. 1977
Cena: 3 din

List izhaja od oktobra 1947 kot tednik, od januarja 1958 kot poltednik, od januarja 1960 trikrat tedensko, od januarja 1964 kot poltednik ob sredah in sobotah, od julija 1974 pa ob torkih in petkih.

GLASILO SOCIALISTIČNE ZVEZE DELOVNEGA LJUDSTVA ZA GORENJSKO

Danes otvoritev kmetijskega in gozdarskega sejma

Odprl ga bo republiški sekretar za kmetijstvo, gozdarstvo in prehrano Milovan Zidar

Kranj — Danes, 8. aprila, ob 10. uri bodo v Savskem logu v Kranju odprli XVI. mednarodni kmetijski in gozdarski sejem. Odprl ga bo republiški sekretar za kmetijstvo, gozdarstvo in prehrano Milovan Zidar.

Na 8000. kvadratnih metrih zunanjih razstavnih površin bo na voljo velika izbira najsodobnejše opreme in strojev za kmetijstvo in gozdarstvo. To bodo predvsem stroji primerni za obdelovanje na razgibanih alpskih terenih kot so v Sloveniji pa tudi za kraje kot so v delu hrvaške Istre. Posebej velja omeniti lahko kmetijsko mehanizacijo, opremo za živinorejo, tako imenovane linije za spravilo sena in stroje ter opremo za delo v gozdu. Na 7000 kvadratnih metrih notranjih razstavnih površin pa bo razstavljeno in v prodaji blago za široko potrošnjo; predvsem za opremo stanovanj in za gradnjo. Letos na sejmu sodeluje 115 razstavljalcev, od tega prek 27 tujih, vsi skupaj pa zastopajo še prek sto domačih in tujih proizvajalcev.

Novost na letošnjem sejmu pa so prireditve, s katerimi skuša Gorenjski sejem tudi vzgojno in znanstveno seznanjati obiskovalce z dosežki na področju kmetijstva in gozdarstva. Tako bodo med sejmom organizirali strokovne oglede modernih preusmerjenih kmetij z raznimi specializacijami kot so proizvodnja mleka, pašno-košni sistem, sadne plantaže. Ob takšnih ogledih bodo obiskovalci lahko videli uporabo sodobne mehanizacije. Razen tega bo v hali B stalna razstava, ki bo prikazala dela v gozdu. Razstavljena pa bodo tudi semena in sadike ter več vrst krompirja. Posebna predavanja in praktične demonstracije razstavljene opreme pa bodo med sejmom organizirale tudi specializirane trgovske organizacije.

Sejem bo odprt vsak dan od 9. do 19. ure do vključno 17. aprila.

A. Ž.

Teden solidarnosti z osvobodilnimi gibanji

Kranj — Kranjska mladina je pred kratkim pripravila teden solidarnosti z osvobodilnimi gibanji po svetu. V tem tednu so bili zlasti aktivni klub OZN; pa tudi mladinske in pionirske organizacije so pripravile razne predavanja. Sklepna prireditev je bila v stavbi občinske skupščine, kjer so se mladi kulturniki pripravili izbor iz književnosti Azije in Afrike. Klubi OZN pa so pripravili okroglo mizo s palestinskimi študenti, ki študirajo v Ljubljani.

L. B.

Borci na Hrušici so zborovali

V soboto, 2. aprila, so se na letni skupščini sestali člani krajevnega odbora ZZB NOV Hrušica. Pregledali so delo v preteklem obdobju, sprejeli nov obsežen program ter izvolili novo vodstvo in delegate za skupščino občinskega odbora ZZB NOV Jesenice.

Med drugim so se člani krajevnega odbora ZZB NOV Hrušica odločili, da bodo v prihodnje imeli v okviru odbora tudi tri komisije, in sicer komisijo za negovanje tradicij NOB, za ljudsko obrambo in družbeno samozaščito ter za šport in rekreacijo. S tem bodo lahko razširili svojo dejavnost, predvsem pa bodo lažje razdelili delo in usklajevali posamezne akcije.

Obsežen program zajema tudi odkritje spominske plošče na Belem polju, kjer je bilo ustreljenih petinštirideset talcev. Predvidevajo tudi postavitev kamnov, na katerih bodo vklesana imena padlih talcev. Borci se bodo udeleževali akcij in prireditev v okviru krajevnega praznika, organizirali bodo strelsko tekmovanje, posebno skrbno pa se bodo pripravili na zbor preganjancev, ki bo na Hrušici in bo predstavljal pomembno občinsko manifestacijo.

Na sobotni skupščini so borci prebrali tudi pismo, v katerem najostreje obsojajo zločine Clementa Druschkeja, ki je prav v tej vasi prebivalcem zadal najhujše in nepozabne rane. Pismo so poslali na občinsko sodišče v Kranju.

Ob koncu so za predsednika krajevnega odbora ZZB NOV Hrušica ponovno izvolili Maksa Klinarja, Janko Robič in Joža Mur se bosta udeležila skupščine občinskega odbora ZZB NOV Jesenice, za občinski zbor pa so predlagali Maksa Klinarja in Viko Robič.

J. R.

Pomoč borcem pri klimatskem zdravljenju

Izvršni odbor skupščine regionalne zdravstvene skupnosti Kranj in občinski odbori združenj borcev NOV gorenjskih občin predlagajo izvršnim svetom gorenjskih občin sprejem sporazuma o zagotovitvi in razporejanju sredstev za klimatsko zdravljenje borcev NOV. Sporazum naj bi veljal za tiste borce, ki imajo priznano udeležbo v NOV pred 9. 9. 1943. Podpisniki se obvezujejo letos združiti 290.000 din. S temi sredstvi bi pomagali tistim borcem, ki nimajo dovolj denarja za zdravljenje oziroma bivanje v naravnih zdraviliščih, stroškov pa ni mogoče pokrivati iz drugih virov.

Letos bo predvidoma odšlo na zdravljenje 123 borcev z Gorenjske; 15 iz jeseniške, 42 iz kranjske, 31 iz radovljiške, 26 iz škofjeloške in 9 iz tržiške občine.

I. S.

Kurirčkova pošta potuje po Gorenjski. V ponedeljek so jo sprejeli in jo ponesli proti Kokrici učenci osnovne šole Dr. France Prešeren iz Kranja. — Foto: F. Perdan

Tradicija Kokrškega odreda živi

Aktivi borcev Kokrškega odreda po občinah so izvirna oblika sodelovanja in povezovanja borcev odreda — Priprave na letošnje proslave

Križe — Poimenovanje šol, varstvenih ustanov in zavodov, karavl, planinskih postojank, taborniških odredov in športnih organizacij po Kokrškem odredu je pomemben prispevek k ohranjevanju borbenih tradicij odreda in narodnoosvobodilne borbe nasploh. Nič manjšega pomena pa ni sodelovanje in povezovanje borcev odreda, ki je živo že nekaj let in se vedno bolj razrašča, vanju pa se vse številnejše vključujejo tudi mladi, aktivisti in borci drugih enot. Za ohranjevanje tradicij odreda in NOB, za organizacijo pomembnejših akcij in proslav in za utrjevanje sodelovanja med borci odreda skrbi osrednji odbor na osnovi poslovnika.

Nekaj popolnoma novega in izvirnega pa je nastajanje aktivov borcev Kokrškega odreda po občinah. Prvi je popolnoma samoiniciativno nastal v Ljubljani, potem pa so sledili Kranjčani, Jeseničani in Tržičani, kmalu pa se jim utegne pridružiti še aktiv v radovljiški občini. Aktivi so nastajali sami po sebi; na pobudo posameznih borcev odreda, ki so spoznali, kako koristna so takšna neformalna srečanja, na katerih prihajajo na dan družabnost, delovanje borcev odreda, vsakdanje težave in problemi, ki so na videz težki in nerešljivi, s pomočjo nasvetov tovarišev pa je tudi njim videti konec. V delo osrednjega odbora in aktivov se vključujejo tudi predstavniki organizacij, ustanov, zavodov in društev, ki nosijo odredovo ime. Takšno delo je najuspešnejše pri ohranjevanju tradicij NOB. Kokrški odred je ustvaril organizacijo, kakršno imajo le redke druge partizanske enote. Marsikatera od njih se po odredu že zgleduje.

Na zadnji seji odbora Kokrškega odreda v Križah so obravnavali priprave na letošnje proslave, na katerih bodo sodelovali borci Kokrškega odreda. Te proslave bodo na Okroglem, v Begunjah, v Strahinju in na Kališču. Slednja bo osrednja odredova proslava, združena z zborom borcev Kokrškega odreda, ki bo najverjetneje letos v Preddvoru. Sicer pa se je odbor Kokrškega odreda odločil, da bodo zbori borcev odreda odslej redno vsako leto in to vsakič v drugem kraju, saj je odred deloval od Jesenic do Kamnika. Letošnji dan odreda bo 18. junij in bo združen s pohodom na Kališče, zbor borcev odreda pa bo v nedeljo, 19. junija. Dva pripravljalna odbora že delujeta. Prvi skrbi za organizacijo tradicionalnega pohoda na Kališče, drugi pa ima na skrbi priprave zbora borcev odreda.

Zanimiva je pobuda iz Begunj oziroma radovljiške občine. Begunjsko osnovno šolo naj bi poimenovali »4. maj — dan osvoboditve Begunj«, v njej pa bo sčasoma nastala stalna razstava o nastanku in borbeni poti odreda. Takšna razstava je že v osnovni šoli Kokrškega odreda v Križah.

J. Košnjek

Zgodovinski pomen partije

JESENICE — V sredo, 6. aprila, je bila v delavskem domu na Javorniku slavnostna seja občinske konference ZKS Jesenice, ki sta se je poleg nekdanjih jeseniških predvojnih revolucionarjev in komunistov udeležila tudi Miha Marinko in Franc Leskošek Luka. Slavnostno sejo so posvetili 40-letnici ustanovitve KPS, 40-letnici prihoda Tita na čelo partije in 85-letnici Titovega rojstva.

Po kulturnem programu ženskega pevskega zbora Jesenice je o pomenu jubilejev partije in Tita spregovorila sekretarka občinske konference ZKS Marija Zupančič-Vičar. Orisala je vse pomembne naloge, ki jih je slovenska partija prevzela in opravljala od zgodovinske ustanovitve naprej, poudarila pomen deleža jeseniških predvojnih komunistov in revolucionarjev, ki so ob jeklu v tovarni kalili tudi svojo trdno zavest. Postali so s stavko kovinarjev vodilna sila, ki je nadaljevala svojo borbo v revoluciji in iz nje zmagovito izšla. Sekretarka je spregovorila tudi o liku maršala Tita in o dragocenih vrednotah, ki jih je družbi prispeval naš veliki revolucionar, borec za mir in za svobodnejšo, bolj humano družbo.

S slavnostne seje so poslali pozdravno brzojavko s čestitko centralnemu komiteju ZKS, sprejeli so pozdravno brzojavko KP Avstrije iz Beljaka, na slavnostni seji pa pozdravili delegacijo KP Italije iz Trbiža. S seje so odnesli tudi venec k delavskemu domu pri Jelenu, ki je bil pred vojno žarišče delavskega gibanja jeseniških kovinarjev.

Na slavnostni seji je 95 mladim, na novo sprejetim članom spregovoril član sveta federacije Miha Marinko. Poudaril je, da je poslej njihova prva naloga zvestoba revolucionarni poti predvojnih komunistov, ki so v težkih pogojih in razmerah verovali v pravičnejši in svobodnejši svet.

D. S.

Naročnik:

MEDNARODNI KMETIJSKI SEJEM KRANJ
XVI. MEDNARODNI KMETIJSKI IN GOZDARSKI SEJEM OD 8. DO 17. APRILA
G S

Sestanek s KP Velike Britanije

Sekretar izvršnega komiteja predsedstva CK ZKJ Stane Dolanc se je v sredo sestal z najvišjimi predstavniki KP Velike Britanije. Pogovor je bil izredno tovariški in prijateljski. Obravnavali so razne vprašanja, ki zanimajo ZKJ in KP Velike Britanije.

Štafeta v Slavoniji

V sredo okoli 10. ure so vojvodinski mladinci na mostu 51. divizije blizu mesta Batina predali zvezno štafeto hrvatskim vrstnikom. Še isti dan je štafeta prispela v Osijek. Tu jo je na Trgu osvoboditve pričakalo okor 30.000 ljudi, ki so burno pozdravili nosilce štafete in se pridružili iskrenim čestitkam za tovariša Tita. Po slovesnosti v Osijeku je štafeta nadaljevala pod do Djakova, kjer je prenočila.

Regulacija Save

Zbor republik in pokrajin je razpravljal o regulaciji Save. Projekt, ki se imenuje Sava 2000, ker bodo dela potekala več let, je podprla tudi slovenska delegacija. V tej akciji je predvidena ureditev struge Save, ki naj ne bi več poplavljala, hkrati pa bi na njej zgradili tudi vrsto akumulacijskih jezer, hidroelektrarn, namakalnih sistemov, očiščevalnih naprav itd.

V bistvu smo se v Sloveniji že lotili realizacije tega načrta. Načeloma je že sprejet samoupravni sporazum za sanacijo območja Jesenic in Moščanskega jezera, deloma je že realiziran program čiščenja odplak v Krškem, v Ljubljani se lotevajo prve faze gradnje skupnih naprav za čiščenje voda. Pripravljajo se plani za jezove in akumulacijska jezera v Planini in Radovni.

Presežek humanitarnim organizacijam

Delegati republiške skupščine so pred kratkim dobili predlog razdelitve presežka dohodkov po zaključnem računu loterijskega zavoda Slovenije za leto 1976, ki pripada socialno-humanitarnim organizacijam. Tako naj bi zveza diabetikov dobila 80 tisoč dinarjev, zveza društev invalidov SR Slovenije in zveza za rekreacijo in šport invalidov Slovenije pa naj bi dobili 741.000 dinarjev za nakup društvenih prostorov. Predlog te razdelitve je pripravil loterijski svet, obravnavali pa so ga tudi na RK SZDL.

Plaketa Sarajeva Titu

Na slovesni seji družbenopolitičnih organizacij Sarajeva v počastitev 32. obletnice osvoboditve glavnega mesta BiH so sprejeli sklep o podelitvi prve zlate plakete mesta Sarajeva predsedniku Titu ob 40-letnici njegovega prihoda na čelo partije. S podelitvijo plakete želi Sarajevo izkazati spoštovanje in zvestobo, ki jo delavski razred, občani in mladina občutijo do tovariša Tita.

Začeli so sami

Prva bitka v prizadevanjih za boljšo prihodnost kolektiva Delamarisa v Izoli, je dobljena. Potem, ko je kolektiv pometel z neodločnostjo znotraj kolektiva in je polletno izgubo 40 milijonov zmanjšal za polovico ob koncu leta, je tudi družba začela kazati več razumevanja za zahteve tega kolektiva. Delavci Delamarisa namreč v svojem programu sanacije zahtevajo, da se ribištvu prizna podoben položaj v družbi kot ga ima kmetijstvo.

Letošnji svetovni dan zdravja je posvečen cepljenju otrok proti nalezljivim boleznim, ki to populacijo najbolj ogrožajo. Medtem ko v svetu še zdaleč ni mogoče vse otroke zavarovati s tem načinom pred boleznimi, je pri nas takšna preventiva na dokajšnji višini: takšnole preventivno cepljenje smo ujeli na osnovni šoli v Cerkljah. – L. M. – Foto: F. Perdan

JESENICE

Svet krajevne skupnosti Dovje-Mojstrana je tudi na zadnji seji pretekli teden obravnaval več pomembnih zadev. Najprej so govorili o imenovanju odbora za ljudski odpor in družbeno samozaščito, sprejeli pa so tudi sklep o formiranju narodne zaščite. Dogovorili so se, da komisije in odbori, ki delajo pri svetu, pripravijo poročila o svoji dosedanji dejavnosti ter operativni prog gram nalog za letos. Člani sveta so na seji imenovali nekaj članov v razne organe ter govorili o akciji pionirjev osnovne šole Mojstrana o čiščenju okolja, o zemljiških zadevah, o gradnji stanovanj v Mojstrani, obravnavali pa so še nekaj drugih zadev, ki so v pristojnosti sveta.

Pretekli teden je bil na občinski konferenci ZSMS posvet mentorjev osnovnih organizacij ZSMS in pionirskih odredov iz osnovnih šol jeseniške občine. Najprej so se pogovarjali o težavah, s katerimi se srečujejo pri delu, ob koncu pa so sprejeli tudi nekaj pomembnih sklepov. Predstavniki OK ZSMS so poudarili, da morajo biti v prihodnje sestanki z mentorji pred začetkom šolskega leta, da bi se pogovorili o metodah in oblikah mentorskega dela ter o konkretnih nalogah za naslednje šolsko leto.

Občinski center klubov OZN Jesenice pripravila občinsko tekmovanje med klubi OZN, ki bo 15. aprila v osnovni šoli Žirovnica. Tričlanske ekipe posameznih klubov bodo odgovarjale na vprašanja o organizaciji združenih narodov, o vojaških blokih in neuvrščenosti. Poleg tega pa bo jeseniški center klubov OZN tudi organizator območnega nagradnega tekmovanja klubov OZN, ki bo 23. aprila na Javorniku. Na njem bodo sodelovali najboljši klubi OZN s predhodnih občinskih tekmovanj Gorenjske in iz Tolmina. J. R.

KRANJ

Na tretji redni seji se je v torek, 5. aprila, popoldne sestala v Kranju občinska konferenca socialistične zveze. Delegati so obravnavali srednjeročni razvoj kmetijske politike in predloge zaključkov javnih razprav o kmetijstvu v občini. Na dnevnem redu pa je bila med drugim tudi razprava o pripravah na volitve in informacija o aktualnih političnih vprašanjih ter uresničevanju sprejetih stališč na konferenci v Helsinkih. A. Ž.

RADOVLJICA

Včeraj, 7. aprila, opoldne se je v Radovljici na 79. redni seji sestal izvršni svet občinske skupščine. Med drugim so obravnavali sanacijske programe Zavoda za pospeševanje in razvoj turizma Bled in Alpetour Škofja Loka. Na dnevnem redu pa je bila tudi potrditev zaključnih računov za minulo leto in sicer glede sredstev za ceste, za nakup in prodajo zemljišč, za zatiranje živalskih kužnih bolezni, za nakup stanovanj za udeležence NOV, za pomoč žrtvam fašističnega nasilja in druga. A. Ž.

ŠKOFJA LOKA

Škofja Loka – Danes se je v Škofji Loki začel seminar za sekretarje osnovnih organizacij ZK in člane komiteja občinske konference ZK Škofja Loka. Seminar bodo nadaljevali tudi jutri, v soboto, 9. aprila.

Občinska konferenca ZKS Škofja Loka je pripravila več tem. Tako bodo obravnavali aktualna vprašanja kadrovske politike v predkongresnem obdobju, akcijski program ter naloge družbenopolitičnih organizacij pri sprejemanju samoupravnih sporazumov o splošni in skupni porabi v okviru srednjeročnega programa, aktualne naloge ob uresničevanju zakona o ljudski obrambi, varnosti in družbeni samozaščiti ter nekatera druga vprašanja.

V torek, 12. aprila, bo redna seja občinske konference SZDL Škofja Loka, na kateri bodo razpravljali o rezultatih javnih razprav o kmetijski problematiki, o problemih zaposlene žene in kmečke žene, obravnavali zaključni račun občinske konference za lansko leto ter nekaj drugih vprašanj. D. S.

Včeraj je bil v Škofji Loki posvet vseh tistih, ki bodo vodili javne razprave ob sprejemanju programov samoupravnih interesnih skupnosti družbenih dejavnosti do leta 1980 in za leto 1977 v škofjeloški občini. Javne razprave po delovnih organizacijah bodo od 9. do 26. aprila. Člani aktiva družbenopolitičnih delavcev bodo ocenili gospodarske rezultate v občini po zaključnih računih za lansko leto ter gospodarska gibanja v prvih mesecih letos ter spregovorili o načrtih samoupravnih interesnih skupnosti in proračun občine za leto 1977. -jg

TRŽIČ

Včeraj, 7. aprila, je bila v Tržiču seja komiteja občinske konference ZKS, na kateri so razpravljali o lanskem gospodarjenju v tržiški občini in o analizi zaključnih računov tržiških delovnih organizacij. Gradivo za sejo komiteja je pripravila komisija za družbenoekonomske odnose, ki se je prav tako sestala včeraj. Na seji komiteja je bilo govora tudi o seminarju za sekretarje osnovnih organizacij in stalnih aktivov ZK. Seminar bo 15. in 16. aprila na Delavski univerzi, na njem pa bo osrednja tema priprave na kongrese ZKJ in ZKS.

V sredo, 6. aprila, pa sta se v Tržiču sestala aktiv komunistov-neposrednih proizvajalcev in aktiv kulturnih delavcev. -jk

Skupna želja dveh ob Jadranu

BEOGRAD – V nedeljo, 3. aprila, je bilo naše glavno mesto priča izjemnemu dogodku, pomembnemu za Jugoslavijo in Italijo ter za celotno evropsko skupnost. Namestnik zveznega sekretarja za zunanje zadeve Lazar Mojsov in italijanski veleposlanik v Jugoslaviji Walter Maccotta sta v Beogradu podpisala protokol o izmenjavi ratifikacijskih listin osimskih sporazumov med republiko Italijo in SFRJ. S tem so sporazumi iz Osima, ki sta jih podpisala 10. novembra leta 1975 Miloš Minić in Mariano Rumor, začeli veljati. Mojsov in Maccotta sta v nedeljo poudarila, da sta s tem Italija in Jugoslavija odprli novo stran v medsebojnih odnosih in obenem pred bližnjim beograjskim sestankom o varnosti in sodelovanju v Evropi dokazali, kako je treba uresničevati izročilo Helsinkov. Lazar Mojsov je med drugim tudi dejal, da to dejanje simbolizira voljo obeh držav in odločenost vlad, da upoštevajoč sedanjost in prihodnost širijo sodelovanje. To je v prid miru, varnosti, sodelovanju in napredku. Italijanski veleposlanik Walter Maccotta pa je poudaril, da osimski sporazumi končujejo težko in razgibano obdobje, polno pretresov in nesporazumov. Osimski sporazumi po Maccottovih besedah vzpodbujajo zainteresiranost prebivalcev na obeh straneh meje za krepitev in razvoj dvostranskih odnosov.

– – –

NEW DELHI – V glavnem mestu Indije se je začela ministrska konferenca koordinacijskega biroja neuvrščenih, ki se jo udeležuje 25 članic biroja in 18 opazovalk neuvrščenih držav. Jugoslovansko delegacijo vodi namestnik zveznega sekretarja za zunanje zadeve Lazar Mojsov. Indijska javna občila posvečajo temu dogodku veliko pozornost in poudarjajo, da ostaja Indija, ki je dobila pred desetimi dnevi novo vlado, neuvrščena. Ministrsko konferenco neuvrščenih je začel novi indijski premier Desai, voditelje delegacij pa je sprejel indijski zunanji minister Behari Vadž. Konferenci pripisujejo velik pomen, saj je prvo večje srečanje predstavnikov neuvrščenih držav po Colombu in priložnost za oceno neuvrščenega gibanja.

– – –

LONDON – Prestolnica Velike Britanije je pozdravila jugoslovansko delegacijo, ki jo vodi sekretar izvršnega komiteja predsedstva ZKJ Stane Dolanc. Gosta iz Jugoslavije so že sprejeli najvišji voditelji Velike Britanije s premierom Callaghanom na čelu. Dolančev obisk v Londonu je namenjen predvsem laburistični stranki in sindikatom, ki že dolgo sodelujejo z ZKJ in našo sindikalno organizacijo. Med drugim se je Stane Dolanc sešel z voditeljem britanskih trade unionov in britanskih sindikatov transportnih delavcev Jackom Jonesom, z generalnim sekretarjem laburistične stranke Ronom Hawyardom in drugimi. Pomemben je bil tudi sestanek naše delegacije z britanskim obrambnim ministrom Fredom Mulleyem, ki bo v kratkem obiskal Jugoslavijo. Naša delegacija je gostitelje povabila na obisk v Jugoslavijo.

– – –

WASHINGTON – Egiptovski predsednik Anvar el Sadat nadaljuje s turnejo po evropskih državah in Združenih državah Amerike. Bil je v Zvezni republiki Nemčiji, kjer se je pogovarjal s kanclerjem Schmidtom, sedaj pa se mudi v Združenih državah Amerike. Sadat je od ameriškega voditelja Carterja zahteval, naj se začne pogovarjati s Palestinci o rešitvi njihovega vprašanja in naj Združene države soglašajo s predlogom, naj na ženevski konferenci o Bližnjem Vzhodu enakopravno nastopajo tudi Palestinci, ki kažejo veliko pripravljenost za sodelovanje pri reševanju njihovih problemov. Voditelja sta se pogovarjala tudi o sovjetskem vplivu v Afriki in o možnostih egiptovskega nakupa ameriških bojnih letal tipa »f-5«.

– – –

DUNAJ – Na Dunaju se z malo uspeha nadaljujejo pogajanja o rešitvi ciprskega vprašanja. Ciprske Grke zastopa Papadopulos, Turke pa Sulejman Onan. Delegaciji imata različna stališča. Še najbolj se razhajata pri problemu, kako urediti federacijo na otoku. Grki menijo, da jo je treba oblikovati takoj, Turki pa pravijo, da jo je treba dosegati počasi. Na dnevnem redu je bil tudi problem ponovne usposobitve mednarodnega letališča v Nikoziji, ki je zaprto od julija leta 1974 dalje, ko so turške enote vdrle na Ciper in v okolici letališča bile težke boje z Grki. Sedaj je nikozijsko letališče pod nadzorstvom mirovnih sil Organizacije združenih narodov.

– – –

BEJRUT – Miru v Libanonu, ki je po skoraj 20-mesečni državljanski vojni trajal le nekaj mesecev, je konec! Na jugu Libanona, v bližini pomembnih strateških križišč in utrdb, so se začeli srditi spopadi. Po dosedanjih vesteh se bijejo palestinski borci, ki jih podpirajo tudi Sirci, desničarji-falangisti in Izraelci. V Bejrutu menijo, da so boji hud udarec miru in demokraciji, ki sta zavladala v Libanonu, in da predvsem falangisti in Izraelci želijo porušiti ravnotežje in onemogočiti delovanje Palestincev. Najhujši boji divjajo pri krščanski postojanki Mardžajuna, ki leži okrog 100 kilometrov od meje. Izraelci sodelujejo v bojih z oklepniki, oglasilo pa se je tudi njihovo topništvo.

– – –

MADRID – Špansko vrhovno sodišče je zavrnilo prošnje za legalizacijo nekaterih levo usmerjenih političnih strank. Gre za revolucionarno organizacijo delavcev, za komunistično gibanje, za komunistično demokratsko ligo in demokratsko združenje madridskih žensk. Takšno stališče španskega vrhovnega sodišča je bilo pričakovati, saj pretekli teden tudi o legalizaciji Komunistične partije Španije ni hotelo odločati. Sklepanje je prepustilo vladi. Kdaj se bo le-ta sešla in kdaj bo odločala o legalizaciji partije in drugih levičarskih strank, še ni znano.

– – –

MOSKVA – V času politične pavze, ki je nastopila po obisku ameriškega zunanjega ministra Vanceja v Sovjetski zvezi, se Moskva odloča za ukrepe, ki bodo okrepili enotnost vzhodnih socialističnih držav. Moskva je zaostrila odnose s Tokiom in Pekingom, pogosto pa tudi napada administracijo predsednika Carterja. Sicer pa so v Moskvi priča tudi drugim pomembnim nepričakovanim političnim dogodkom. Podgorni se je dokaj hitro vrnil s turneje po Afriki, v Moskvo pa je tudi nepričakovano dopotoval kubanski predsednik Fidel Castro. Kubanski voditelj je bil pred tem tudi v Nemški demokratični republiki in Alžirji, kjer je predsednika Bumediena seznanil z rezultati svoje turneje.

Ponovno evidentiranje za MDA

Kranj – Iz kranjske občine bo letos odšlo na delovne akcije 110 brigadirjev in sicer v junijski in julijski izmeni. Zaradi dela v tej izmeni bodo iz Kranja odšli na delo predvsem mladi delavci in dijaki, ker študentje konec junija in julija še ne končajo študija. Zato občinska konferenca začenja s ponovno akcijo evidentiranja kandidatov. Vsaka osnovna organizacija naj bi poslala na delovno akcijo vsaj enega člana. L. B.

Brodarska štafeta

Kranj – Gorenjska brodarska društva bodo letos organizirala brodarsko štafeto po Savi. Štafeta bo startala v Mojstrani in 11. maja jo bodo sprejeli kranjski brodarji pri zimskem kopališču, kjer bo tudi osrednja svečanost in pozdrav tej štafeti. L. B.

Slavnostna seja ZK Šenčur

V počastitev 40-letnice KPS in 40-letnice prihoda tovariša Tita na čelo KPJ ter 85-letnice rojstva tovariša Tita je imela OO ZK Šenčur v ponedeljek, 4. aprila, slavnostno sejo. To je bila le ena od številnih prireditev in manifestacij, ki se bodo letošnje leto še zvrstile.

Najprej je bil slavnostni govor, ki ga je imel sekretar OO ZK Šenčur Brane Logar, nato pa so sprejeli dva nova člana v ZKJ. Dolgoletnim članom so podelili tudi darila. F. Erzin

Na Gorenjskem sejmu v Kranju razstavlja in prodaja svoje izdelke po močno znižanih cenah

Gorenjska oblačila Kranj

Ugoden nakup ženskih oblek, plaščev, kostimov in kril.

Spomeniki NOB — naša skrb

Zahteva po novi kategorizaciji spomenikov NOB — Družbeni dogovor za finansiranje vzdrževanja in urejanje spomenikov — So podatki na spomenikih točni? — Vikendi silijo v spomeniška obeležja — 35 let Okrogelske jame — Nove zadolžitve Gorenjskega muzeja Kranj

Kako resno se je svet za razvijanje in ohranjanje tradicij NOB in spomeniško varstvo pri Občinski konferenci SZDL Kranj zavzel za delo, se je pokazalo že na njegovi prvi redni seji. Program dela, ki vključuje muzejsko dejavnost na področju NOB in zgodovinopisje NOB, spomenike NOB in zaščitene objekte zgodovinske vrednosti NOB, kulturno dejavnost, proslave in prireditve, skrb za borce in njihove svojce ter prenašanje tradicij NOB, ima kar 113 nalog.

Kot prva, najobsežnejša naloga, je varovanje, vzdrževanje in ohranjevanje spomenikov iz NOB. V občini je 148 spomenikov s področja ljudske revolucije in delavskega gibanja; to je terenskih spomenikov, grobišč in spominskih obeležij. V seznam spomenikov I. kategorije v Sloveniji sta bila iz občine Kranj vključena dva spomenika: Davovec, kraj, kjer je v boju od 21. do 24. avgusta 1942 padlo 31 borcev v drugi grupi odredov, ki so se čez Gorenjsko prebijali na Štajersko in Storžič; v lovski koči pod Storžičem je bil 4. avgusta 1941 ustanovljen Kranjski (Storžiški) bataljon, prvi partizanski bataljon v Sloveniji. (Že naslednji dan so Nemci del bataljona v koči obkolili in padlo je 8 borcev.

Svet meni, naj bi v I. kategoriji bilo vsaj 8 spomenikov in spominskih obeležij iz Kranjske občine; kot je bilo to določeno leta 1962. Če bi se držali prvotne določitve, bi spadali pod I. kategorijo spomenikov tudi Bistrica in Kokra (obe vasi sta bili poleti 1944 požgani), Jamnik (požgan februarja 1944, Kranjske tekstilne tovarne zaradi svoje velike tekstilne stavke, Okrogelska jama — junaški boj in smrt 13 borcev Kokrškega odreda aprila 1942, Rovt nad Žabnico, kjer je padel Stane Žagar, in Udenboršt, kjer so Nemci v bojih 14. in 15. septembra 1942 uničili II. bataljon Kokrškega odreda.

Svet je imenoval tudi posebno 5-člansko komisijo, ki bo urejala stvari glede kategorizacije spomenikov. Akcijo bo vodil Zavod za spomeniško varstvo Kranj. Poseben problem so tudi zemljišča, na katerih stoje spomeniki NOB. Nekatera so že last splošnega ljudskega premoženja, večina pa stoje še na privatnih zemljiščih. Zato se dogaja, in to niti ne tako redko, da se v neposredni bližini grobišč in spominskih obeležij grade vikendi. Zavod za spomeniško varstvo naj bi pripravil predlog zemljišč oz. seznam le-teh in poskrbel za vpis zemljišč v zemljiško knjigo. Leta 1975 je s to akcijo že začel kranjski občinski odbor ZB NOV, vendar je delo nekako zamrlo. Zdaj naj bi bila ta ureditev tudi naloga Občinskega odbora ZB NOV in krajevnih organizacij ZB NOV.

Ker pa so spomeniki iz NOB in naše delavske revolucije skrb vseh nas, bi bilo financiranje pravilno le z družbenim dogovorom. Zavod za spomeniško varstvo bo že do naslednje seje sveta pripravil osnutek takega sporazuma.

Člani sveta, aktivni borci iz NOB so dali tudi nekaj predlogov okrog sedanjih spomenikov in popravkov okrog njih. Tako je predlagano, da bi Vodopivčevo ploščo na Kališču, ki je zdaj pritrjena na skali, kjer je nihče ne vidi, prestavili na vidno mesto na sedlu. Ugotavljajo tudi, da so na ploščah napisani tudi napačni podatki: tako je ugotovljeno, da so datumi ali število padlih dostikrat napačni. Mnenje sveta je, naj stara, razpadla obeležja zamenjamo z novimi, in najti je treba tudi nove likovne rešitve. Označi pa naj se, kdaj je bilo na tem mestu postavljeno prvo obeležje. Vsekakor je treba začeti s preverjanjem podatkov in popraviti, kar se še da. Zato se je treba tesno povezati z borci iz krajevnih organizacij ZB NOV.

Da bi Zavod za spomeniško varstvo, ki bo nosil levji delež v teh akcijah, zmogel vse to zahtevno delo, svet predlaga Kulturni skupnosti Kranj, da bi v II. polletju letos, najkasnejeje pa v začetku leta 1978, odpre v ta namen še eno ustrezno delovno mesto.

Pred nami je praznovanje 35-letnice Okrogelske jame. Za to priliko je treba pripraviti še posebno slovesno prosavo, kajti vrednote trinajstih borcev, ki so se dva dni upirali, vztrajali, ko so vedeli, da je njihov položaj brezupen, peli internacionalo in ob koncu sklenili, da se nihče ne bo pustil ujeti, so skoraj brez primere in njihov lik bi bilo treba še posebej oživeti. Na proslavo pa ne povabiti le osnovnih šol, temveč tudi srednje šole in delavce iz delovnih organizacij. Da bi herojstvo trinajsterice iz Okrogelske jame poznali prav vsi naši šolarji, je predlog, naj SAVA film izdela primeren film o Okrogelski jami, ki naj postane del učnih programov na osnovnih šolah po celi Sloveniji.

Prav zaradi posebno pomembnih akcij letošnjega leta — 40-letnica KPS — naj Gorenjski muzej v Kranju pripravi svoj program dela. Pohiteti je namreč treba z zbiranjem podatkov o predvojnih komunistih, borcih, aktivistih, kajti iz dneva v dan je manj živih prič naše težke, a slavne preteklosti. Za nekaj let naj muzej svoje delo preusmeri predvsem na zgodovino NOB in ZKJ.

D. Dolenc

Gorenjsko planinstvo trdneje povezano

Kranj — V torek, 5. aprila, se je v Kranju sestala skupščina Gorenjskih planinskih društev, ki se jo je udeležil tudi tajnik Planinske zveze Slovenije Janez Kmet. Na skupščini so soglašali z ustanovitvijo predsedstva gorenjskih Planinskih društev, ki ga je na osnovi predhodnih razprav po društvih predlagala koordinacijska komisija delegatov društev z Gorenjske. Delegati so potrdili pravila delovanja predsedstva, ki ga sestavljajo delegati iz vseh gorenjskih občin. Jeseniško planinstvo zastopa v predsedstvu Marjan Beg, kranjsko Franci Ekar, radovljiško Miha Finžgar, škofjeloško Slavko Hribar in tržiško Janko Lončar. Tajnik Planinske zveze Slovenije Janez Kmet je v nagovoru poudaril, da je to doslej najizvirnejša oblika povezovanja planinstva v določeni pokrajini in poskus usklajenega delovanja Planinskih društev. Takšno organiziranje planinstva omogoča uveljavitev predlogov društev in preko njih vsega članstva. Nova organiziranost gorenjskega planinstva je tudi v skladu z novim zakonom o društvih.

Skupščina je zadolžila novo predsedstvo za konkretne naloge. Prva je dogovor s predsedstvom skupščine gorenjskih občin o pomenu in vlogi planinske organizacije na Gorenjskem. V vseh gorenjskih občinah namreč položaj planinstva pa ni enako vrednoten. Druga naloga predsedstva bo dogovor s Planinsko zvezo Slovenije o reševanju problematike planinske gospodarske dejavnosti. Gorenjska društva imajo na skrbi veliko planinskih postojank, ki jih morajo večinoma sama vzdrževati, čeprav so obiskovalci tudi iz drugih krajev. Zato bodo morali sčasoma tudi drugi predeli več prispevati za to. Tretje področje, kjer bo nujna akcija predsedstva gorenjskih PD, so oskrbniki in osebje po planinskih domovih. Urediti in izenačiti bo treba njihovo nagrajevanje, izoblikovati merila zanj in določiti, kakšne kadrovske potrebe imajo postojanke. Tudi o odpravah v tuja gorstva se kaže na Gorenjskem skupno dogovarjati in ne vsaka občina ali celo društvo zase. Neusklajenost na tem področju povzroča številne probleme. Nalogi predsedstva sta tudi sodelovanje s Planinskim vestnikom, kjer mora biti Gorenjska bolj zastopana, in reševanje problematike članstva.

J. Košnjek

KŽK

Kmetijsko živilski kombinat Kranj
v Kranju, Cesta JLA 2 — z n. sol. o.

objavlja

po sklepih pristojnih samoupravnih organov naslednja prosta delovna mesta:

za TOZD KOMERCIALNI SERVIS KRANJ

1. **samostojnega prodajalca kmetijske mehanizacije v OE Konsignacije**

za TOZD KOMERCIALNI SERVIS KRANJ — TOZD AGROMEHANIKA v ustanavljanju

2. **skupinovodje v proizvodnji kmetijskih strojev**
3. **dveh delavcev v skladišču in proizvodnji kmetijskih strojev**

za TOZD TOVARNA OLJA »OLJARICA« BRITOF

4. **laboranta**

Poleg z zakonom predpisanih pogojev za delo se zahtevajo naslednji posebni pogoji:

pod 1.: kmetijski tehnik, z najmanj 1-letnimi delovnimi izkušnjami na enakem ali podobnem delu — prodaja traktorjev in kmetijskih strojev. Poznavanje kmetijske mehanizacije, smisel za komuniciranje, vljudnost in lepo obnašanje. Občasno delo na sejmih;
pod 2.: VK delavec kovinske stroke, izpit iz varstva pri delu, najmanj 3-letne delovne izkušnje na podobnem delu, poznavanje kmetijske mehanizacije;
pod 3.: nepriučen delavec;
pod 4.: kmetijski tehnik z najmanj 1-letnimi delovnimi izkušnjami na enakem delu, natančnost pri delu, dvoizmensko delo.

Na vseh delovnih mestih je uvedeno poskusno delo, od 1 do 3 mesecev. Nastop dela je mogoč takoj ali po dogovoru.

Pismene prošnje z dokazili o strokovnosti in opisom dosedanjega dela sprejema splošno kadrovski sektor KŽK Kranj, v Kranju, Cesta JLA 2, v roku 15 dni od objave.

Na spomladanskem kmetijskem sejmu v Kranju tudi MERCATOR v hali C in pred halo B.

Stanovanjsko pohištvo priznanih tovarn Meblo, Brest, Marles, DIP Otočac, Vrbas Banja Luka, Gaj Podravska Slatina, ZLIT, gospodinjski stroji, preproge, lestenci

vse to si lahko ogledate in nabavite v MERCATORJEVEM paviljonu v hali C ob dobro založenem bifeju z MERCATOR kavo, pijačami, jestvinami in slaščicami.

Mercator

Pred halo C in B pa razstavlja MERCATOR stavbno pohištvo, motorje, kolesa, mopede, kosilnice, motorne žage, kmetijske stroje in priključke tovarne Muta iz Gorenja, peči za centralno kurjavo, samokolnice in betonske mešalce. Tovarna kos in srpov iz Tržiča pa razstavlja in prodaja njihove priznane proizvode.

Ugodnosti nakupa v paviljonu MERCATORJA:

- **sejemske cene**
- **solidna postrežba**
- **dostava na dom**
- **prodaja na potrošniški kredit do 3 milijone S din, brez porokov in 10 % pologom.**

Delo je steklo

Škofja Loka, 6. aprila — Po precejšnjem mrtvilu v delu organizacije ZSMS, je delo v zadnjem času spet steklo. Na sredini seji predsedstva OK so pregledali delo komisij, ki so jih imenovali pri občinski konferenci z nalogo, da vsaka na svojem področju poživi dejavnost. Ugotovili so, da je večina komisij že pripravila program dela, ostale pa jih bodo do konca tega tedna.

Prešli pa so tudi že h konkretnim akcijam. Komisija za medobčinsko sodelovanje in mednarodne odnose bo ta mesec imela tri dni v gosteh delegacijo mladine iz Smederevske Palanke. Predstavili jim bodo Škofjo Loko, Dražgoše in druge kraje v škofjeloški občini, pripravili bodo tudi športna srečanja in kulturne prireditve.

Kulturno-športna komisija bo takoj izdelala koledar prireditev ob praznovanju meseca mladosti, Titovega rojstnega dne, 40-letnice KPS in 40-letnice prihoda tovariša Tita na čelo partije. Osnovne organizacije ZSMS so že izdelale programe praznovanj, komisija pa jih bo uskladila in sestavila občinski program.

Komisija za LO in družbeno samozaščito bo konec tedna pripravila zbor pohodne mladinske brigade na osnovni šoli Podlubnik. Namen tega srečanja je sestava programa dela pohodne enote in seznanitev članov enote z novo organizacijo.

Na seji predsedstva so tudi sklenili, da bodo tudi v Škofji Loki ustanovili organizacijo glasbene mladine. Da bi delo takoj steklo, so na seji imenovali pripravljalni odbor, ki bo že danes imel prvo sejo. Dogovorili so se tudi za merila v tekmovanju za najboljšo osnovno organizacijo ZSMS v združenem delu in v krajevni skupnosti. Tekmovanje organizira republiška konferenca ZSMS in naj bi se vanj vključile vse osnovne organizacije v občini.

Letošnja štafeta mladosti ne bo šla skozi Škofjo Loko. Zato bodo pripravili dve lokalni štafeti. Potovali bosta po Poljanski in Selški dolini in se združili v Škofji Loki, kjer bo tudi osrednja občinska proslava ob sprejemu štafete. Potem se bosta štafeti priključili zvezni.

L. B.

Gorenjska o svojem jutri

Gorenjska za zdaj še nima ustreznega dokumenta o opredelitvi srednjeročnih ciljev gospodarskega razvoja; obstajajo sicer občinski koncepti razvoja, ki pa medsebojno niso povezani in usklajeni, čeprav bi bil morda že čas za to, saj ima Gorenjska končno že sprejet srednjeročni razvoj bančništva.

Da je potrebno presojati nadaljnji družbenoekonomski razvoj že kaj kmalu, se skupščina gorenjskih občin jasno zaveda in je zato naročila analizo gospodarjenja s posebnim ozirom na politiko zaposlovanja. Vendar je skupščina, ko je razpravljala o analizi, ugotovila, da je področje zaposlovanja pač le del v mozaiku mnogih, s katerih je treba presojati možnosti jutrišnjega razvoja. Vsekakor se za regijo odpira ob predvidevanjih, da bo v naslednjih petih letih ob umirjenejšem zaposlovanju okoli 2-odstotne stopnje na leto, kar pomeni 7000 delavcev, ter ob investicijah okoli 12 milijard novih din, vrsta vprašanj; od usmerjanja investicij v ustrezne panoge in takšnega njihovega povezovanja v regiji in izven nje, da se bo ekonomska moč tega področja krepila, do ustreznega kadrovskega sestava, ki naj jo zagotavlja ob potrebah gospodarstva ustrezna štipendijska politika in usmerjeno izobraževanje. Ta vprašanja jutrišnje politike bodo morala priti na dnevni red prej ali slej celovitejše pripravljena in oblikovana s temeljnimi sestavinami bodočega družbenoekonomskega razvoja.

L. M.

SIMBOL ZA CENENI NAKUP

SIMBOL ZA CENENI NAKUP	
Hlačne nogavice	6,90 sch
ležalniki	189,— sch
TIMEX — ure z enoletno garancijo od	280,— sch dalje
VITA margarina 250 gr	6,50 sch
BENCO kakao instant 400 gr	18,90 sch
prava kava 1000 gr	99,80 sch

KAUFHAUS Kometter FERLACH-NEBEN DER KIRCHE

TRGOVINA Kometter BOROVLJE-PRI CERKVI

Izboljšati poslovne rezultate

Kranj – Iz zaključnih računov kranjskih gospodarskih organizacij združenga dela, ki jih je obravnaval komite OK ZKS Kranj na ponedeljkovi seji, je bilo razbrati, da se je družbeni proizvod preteklo leto povečal za 18 % v primerjavi z letom poprej. Kljub temu gospodarstvu ni ostalo dosti sredstev za investicije oziroma za takoimenovano razširjeno reprodukcijo.

Od celotnega dohodka 14,4 milijarde dinarjev so, poenostavljeno povedano, znašali materialni stroški 11,6 milijarde ter dohodek 2,8 milijarde dinarjev. Za osebne dohodke je bilo izplačanih 1,9 milijarde, prispevki samoupravnim interesnim skupnostim s področja gospodarstva so znašali 23 milijonov, s področja negospodarstva 141 milijonov, prispevki stanovanjski skupnosti pa 41 milijonov dinarjev.

Skladi v organizacijah združenega dela so se v primerjavi z letom 1975 zmanjšali, kar neposredno vpliva na bistveno zmanjšano reprodukcijsko sposobnost kranjskega gospodarstva. To pa na drugi strani pomeni tudi zaostajanje v razvoju, tehnologiji, konkurenčni sposobnosti, posebno na zunanjih trgih, saj je znano, da so zmogljivosti večine kranjskih podjetij prevelike za jugoslovanski trg. Stabilizacijska politika pa od naših podjetij zahteva uravnovešeno zunanjetrgovinsko bilanco. Trenutno stanje ni niti malo rožnato, saj kranjska podjetja z izvozom pokrivajo le 82 odstotkov uvoza.

In še nekaj zanimivih podatkov, o katerih bi veljalo razmisliti: samo za obresti na kredite je kranjsko gospodarstvo lani izplačalo bankam 271 milijonov, 25 milijonov za bolezenske dopuste do 30 dni, 56 milijonov za sodne stroške (sodni spori!) in 278 milijonov za druge izredne izdatke. Nekaj organizacij združenega dela je poslovno leto končalo z izgubami, ki znašajo skupaj 108 milijonov dinarjev.

Člani komiteja OK ZKS Kranj so sklenili, da morajo vse organizacije združenega dela, ki so preteklo leto zaključile z izgubo ali pa so poslovale na meji rentabilnosti in je bil ostanek dohodka nižji od 2 odstotkov, izdelati sanacijske programe. Ostale OZD pa morajo pripraviti stabilizacijske načrte, da bi se gospodarjenje letos izboljšalo. Ljubljanska banka bo preučila možnosti za preusmeritev kratkoročnih kreditov v srednjeročne ter možnosti za spremembo obrestne mere za kredite. Glede politike nagrajevanja naj bi se občinski sindikalni svet zavzel za uresničevanje določila »nagrajevanje po delu«.

Pohvaljene so bile osnovne organizacije ZK, predavatelji in vodstvo politične šole komiteja (A in B program), ki jo je organizirala DU Tomo Brejc, vodila pa Ivanka Šuligoj. Osnovne organizacije naj bi absolvente šole vključile v politično življenje in jim dodelile primerne dolžnosti, da bi lahko v celoti izkoristili pridobljeno znanje.

I. S.

Lepenka uspešno premaguje težave

Tržič – Tržiška Lepenka, ki je temeljna organizacija združenega dela Kartonažne tovarne iz Ljubljane, se je lani znašla v precejšnjih težavah, ki jih letos na osnovi sanacijskega programa uspešno premaguje. Pri tem imata največje zasluge prizadevnost 133-članskega delovnega kolektiva, ki se je februarja zavezal, da bo za sanacijo delal dodatne tri dni, in osrednja organizacija združenega dela Kartonažna tovarna iz Ljubljane, ki ima značaj neomejene solidarne organizacije. Slednje se je pokazalo še kako koristno, saj so štiri temeljne organizacije združenega dela Logatec, Rakek, Pako Ljubljana in Kartonažna iz Ljubljane pokrile v celoti lansko izgubo, odpisale dolgove, ki jih je tržiška Lepenka imela, razen tega pa prispevale sredstva za oblikovanje sklada skupne porabe. Še posebno ugodno za Lepenko pa je, da tega denarja ne bo dolžna vrniti. V sanacijskem obdobju skrbi za poslovanje tržiške temeljne organizacije združenega dela sanacijska uprava, v kateri so delegati Lepenke, treh drugih temeljnih organizacij združenega dela Kartonažne tovarne iz Ljubljane in izvršnega sveta tržiške občinske skupščine, ki odgovorno pomaga Lepenki iz težav.

Kartonažna tovarna iz Ljubljane se zavzema za ureditev položaja v Lepenki. Tudi precejšnje investicije načrtuje, vendar bodo le-te uresničene takrat, ko bodo sedanje težave premagane in ko bo vsestransko ocenjena upravičenost novih vlaganj. Škoda bi bila, če bi se kasneje namembnost investicij pokazala kot neprimerna. Letos namerava tržiška Lepenka v okviru investicijskega programa končno ugotoviti zahtevam inšpekcijskih služb in urediti sporne zadeve, ki niso v skladu s predpisi. Mednje sodi ureditev čistilnih naprav za odpadne vode, kotlarne, garderob s sanitarijami in skladišča vnetljivih snovi. Osebni dohodki so za zdaj na ravni leta 1976.

Lepenka je številne kadrovske in proizvodne težave že odstranila. V primerjavi z lanskim januarjem in februarjem se je v letošnjem enakem obdobju poraba živega dela zmanjšala za 13 odstotkov ali za okrog 2500 ur, proizvodnja pa se je povečala za 55 ton! Težave se kljub temu še pojavljajo, vendar realizacija, proizvodnja in produktivnost vztrajno naraščajo, kar je za kolektiv še posebno obetavno. Zboljšal se je tudi družbenopolitični položaj v kolektivu in utrdilo sodelovanje s Kartonažno tovarno iz Ljubljane in organi tržiške občinske skupščine.

Precejšnja škoda za tržiško gospodarstvo bi bila, če se položaj v Lepenki ne bi obrnil na bolje. Z gospodarsko močno Lepenko bo precej pridobila tudi slovenska papirna industrija, saj je Lepenka znan proizvajalec bristol sive lepenke in lepenke različnih debelin, toaletnega papirja in polnatrium papirja različnih gramatur, razen tega pa prihajajo s Slapu pri Tržiču, kjer so obrati Lepenke, tudi papirji različnih formatov in na posebne dimenzije zrezana lepenka. Glavni dobavitelji surovin, med katerimi les zgublja veljavo, so ostale temeljne organizacije združenega dela Kartonažne tovarne iz Ljubljane, Unija papir servis in Dinos. Za oplemenitenje papirja pa je najdragocenejša surovina celuloza iz Goričan pri Medvodah.

J. Košnjek

KŽK

KMETIJSKO ŽIVILSKI KOMBINAT

Kranj, TOZD Komercialni servis z n.sol.o.

Cesta JLA 2, tel. 24-871 in 25-061

Na Gorenjskem sejmu v Kranju od 8. do 17. aprila razstavljamo

niewöhner WÜHLMAUS

— kombajne za krompir (najnovejše izvedbe)
— nakladalec gnoja z vilami in lopato

UGODNOST — MOŽNOST DINARSKEGA PLAČILA

pasquali

traktorji: 21, 26 in 30 KM ter 33 KM (novost)

motokultivatorji: 8, 10 in 14 KM z diesel ali bencinskim motorjem

Nadomestilo za škodo ob lanski suši

KRANJ – Izvršni svet skupščine občine Kranj je na torkovi seji sklenil, da se iz rezervnega sklada odobri 200.000 din za kritje škode, ki je nastala zaradi lanske suše. Nadomestilo bodo dobili tisti zasebni kmetijski proizvajalci, ki so lani oddali mlekarni nad 10.000 litrov mleka. Škodni znesek se bo določil glede na količino oddanega mleka, in sicer 0,033542 din za liter. Kmetijski proizvajalci bodo dobili odškodnino v obliki regresiranih močnih krmil, ki nadomeščajo manjkajočo naravno krmo.

Spisek kmetijskih proizvajalcev, ki so oddali nad 10.000 litrov mleka, je že sestavljen. KZ Sloga bo dobila 89.480 din, KZ Naklo 47.010 din in KZ Cerklje 63.510 din.

I. S.

IZREDNA PRILOŽNOST

RAZPRODAJA PROIZVODOV OPUŠČENIH PROGRAMOV POHIŠTVA
OD 21. MARCA DO 31. APRILA 1977

SPALNICE REGALI GOSTINSKA OPREMA PISARNIŠKO POHIŠTVO OTROŠKO POHIŠTVO SEDEŽNE GARNITURE KOMADNO POHIŠTVO

lesnina

SALON POHIŠTVA KRANJ PRIMSKOVO

ODPRTO od 7. do 19. ure sobota od 7. do 13. ure

NA DELOVNEM MESTU

Veselina Marn iz Kranja je srednja medicinska sestra po poklicu, zaposlena pa je nekaj manj kot 19 let na otološkem oddelku jeseniške bolnišnice.

»Pravzaprav nisem hotela v zdravstvo, veselil me je poklic telovadne učiteljice. Toda pred 20 leti v Sloveniji še ni bilo takšne šole, iz Lendave bi morala naravnost v Beograd; pa so starši rekli ne. Tako me je pot zanesla na Gorenjsko, kjer sem kar ostala, imam družino in zaposlitev v Kranju. Šolala sem se na Golniku za bolničarko in prvo delovno mesto sem dobila na otološkem oddelku, ki se je prav tedaj v ZD Kranj preselil iz starih prostorov. Seveda sem hotela v poklicu tudi napredovati do medicinske sestre in to mi je tudi uspelo, vendar imam le interno priznano kvalifikacijo; potem ko sem naredila enoletno šolo še na Jesenicah. V našem poklicu je že tako, da zmanjkuje tudi časa za izobraževanje, posebno še zato, ker je delo v turnusu, tu so še dodatno k temu delu dežurstva, pa nadomeščanje, tako da redno šolanje kot je možno morda v drugih poklicih, zaradi načina dela v zdravstvu povzroča nemalo težav,« pripoveduje Marnova, ki pa kljub temu verjame, da se da z dobro voljo prekopati tudi čez take težave in misli na nadaljnje izobraževanje v svojem poklicu nikakor še ni opustila.

»Zdaj sem kar zadovoljna,« pravi, **»čeprav je ta poklic naporen. Ne predstavljam si, da bo v zdravstvu kdaj nočno delo za ženske odpravljeno, saj to delo terja neprestano prisotnost pri bolnikih. Na našem oddelku je trideset postelj, bolnikov pa imamo včasih tudi več; najraje delam pri otrocih, včasih imamo komaj nekaj mesecev stare dojenčke, so pa seveda tudi odrasli bolniki. Najbolj neprijetna stran našega poklica je morda prav v tem, da služba zahteva svoje ne glede na nedelje, praznike. Posebno dolgo je dežurstvo, ki se začne v soboto popoldne in traja do ponedeljka zjutraj.«**

MEDICINSKA SESTRA VESELINA MARN

Družinsko življenje je ob tako razporejenem delavniku seveda lahko postavljeno v drugi plan, vendar pa ima Marnova, kot pravi, dokajšnjo srečo, saj je mož tudi zaposlen v zdravstvu. Tako oba gledata, da sta na primer dežurna na iste nedelje, proste nedelje pa seveda preživita skupaj s 14-letnim sinom. Od napornega delovnika pa si Marnova odpočiva ob gospodinjskem delu, v veliko veselje pa ji je pletenje in zadnje čase še vrtenje volana, saj ji je uspelo narediti vozniški izpit.

»Poleti bom imela že 19 let delovne dobe v zdravstvu in mislim, da bom tu tudi ostala; čeprav včasih ni najbolj lahko v tem poklicu. Trenutno nas vse zaposlene na tem oddelku teži negotova bodočnost, saj se menijo o preselitvi oddelka k matični bolnišnici na Jesenice. To pa seveda potegne za seboj tudi vrsto problemov osebja; marsikatera se ni pripravljena tako daleč voziti v službo, posebno starejše bi se na to teže navadile. Tudi le pri nas interno priznana kvalifikacija bi marsikateri zaposleni delavki otežila zaposlitev drugje. Najhujša je ta negotovost, ko pa bomo vedeli določneje, kje bo v bodoče otološki oddelek ali v Kranju ali na Jesenicah, ali kje drugje, se bo verjetno marsikatera zdravstvena delavka odločila še za študij, vsaj zase lahko tako rečem«, je zatrdila Veselina Marn. I. M.

Obiščite nas tudi na sejmu v Kranju od 8. do 17. aprila

Odprto pismo

Mastni Kompasov grižljaj?

Spoštovani turistični delavci Kranjske gore!

Pišem vam zato, ker mi, trdi buči pa taki, niti po petnajstih pogovorih z raznimi predstavniki družbenega in političnega življenja še malo ni jasno, kako, predvsem pa zakaj ste se tako skrivnostno borili za tisto novo »kvaliteto« kranjskogorskega turizma, kot sami imenujete svojo samovoljno odločitev o najemu gospodarske dejavnosti turističnega društva Kranjska gora. Pismo ni zalepljeno zato, ker želim odkrite ocene tudi od vseh tistih, ki ste jih vi prezrli v tej dirki za novo »kvaliteto«. Načrtovali ste jo in jo žal prvega aprila (pa bi bila lahko prav dobra prvoaprilska šala!) uresničili, daleč od občanov, daleč celo od družbenopolitičnih organov in organizacij občine. Dovolite torej, da ob nekaterih nespornih ugotovitvah, ki ste jih navrgli sami, razmišljam malce drugače kot vi in da si upam spregovoriti ne le o vaši, ampak tudi o naši Kranjski gori.

Turistično društvo šteje dobrih sedemdeset let uspešnega dela krajanov-amaterjev in tudi profesionalcev, razpolaga s kar precejšnjim premoženjem, med turisti pa uživa nesporno precejšen ugled. Pa je izšel zakon o društvih, ki ste ga na izrednem občnem zboru decembra lani enostransko razlagali tako, da zakon društvom ne dovoljuje več gospodarske dejavnosti (napačno: dovoljuje, če gospodarska dejavnost ni osnovna dejavnost društva). Na tem zboru (se kujam, veste, ker ni bilo »zunanjih« vabil) so člani pooblastili upravni odbor, da poišče najbolj ustreznega ponudnika za prevzem ali najem gospodarske dejavnosti društva. Kakopak, turistično društvo bi še vedno bilo in po vašem tudi bo (po moje bo brez cvenka in kadra tam nekje nad Vitrancem poplesavalo), le enajst redno zaposlenih delavcev, do zdaj skrajno nesamoupravno organiziranih, bi sprejela v redno delovno razmerje Kompas ali Gorenjka, z njim vred pa bi šlo v najem najboljšemu ponudniku tudi premoženje, gospodarska dejavnost. Tako se je začel vaš interni boj, ki je izključeval vso nepotrebno javnost, boj, iz katerega je pomahal z zastavo zmagoslavja Kompas. Saj so se delavci zanj odločili; pravite vi. Kdaj pa je ponovno sklepal občni zbor, kdaj pa društvo; vam očitam jaz. Društvo niste le vi, delavci in upravni odbor, društvo so vsi ostali, če so vam že širše organizacije in organi v občini tudi ob tako pomembnih novih »kvalitetah« nadležni.

Iz te interne bitke (kdo da več?) se je izcimila le skromna pogodba nekaj točk, da gospodarsko dejavnost z delavci vred prevzame Kompas. Meni niste mogli pokazati ne končnega sklepa ne zapisnika in ne sporazuma o delitvi pristojnosti itd. V Kompas naj torej odkoraka na ustrezna delovna mesta vseh enajst zaposlenih, premoženje pa se, pravi predsednik društva »dà začasno v najem, v roku šestih mesecev pa se bo odločilo o osnovnih sredstvih«. Postopek pa tak, vreden zanimanja pravobranilca! Postopek, po katerem se je deloma premoženje v ponedeljek z vso ihto in vnemo že selilo; v torek popoldne pa, spet pred mojimi očmi, razdeljevale kopije pogodbe. Pa ne delavcem, ki s tisto bedno pogodbo itak nimajo kaj početi, ampak predstavnikoma Kompasa, ki obljublja poleg krasne turistične poslovalnice še bolj krasno novo stavbo in nasploh se misli strahotno poboljšati, posebno, kadar bo šlo za probleme kraja. Se bo pa res moral zagnati iz sedanje pasivnosti in ignorance, kajti na vseh sejah, tudi za tisk, so ga vedno omenjali kot organizacijo, ki se družbeno in politično v kraju ne vključuje. Gorim pa tudi od nestrpnosti, da ob Kompasovem sanacijskem programu zdaj, zdaj ugledam obljubljeno lopato obljubljene novogradnje.

Razen tega: kdo in kdaj je v tozdih Kompasa sklepal o najemu Turističnega društva? Razen tega: zakaj vam je ta »kvaliteta« tako zrasla k srcu, da po enostranski interpretaciji zakona sploh nočete slišati o morebitni drugačni reorganizaciji: o delovni skupnosti društva, o delovni organizaciji posebne vrste? Kaj bi tvezili o tem, da je nesamoupravno organizirano društvo (ali je bil prevelik napor, da bi se že prej ustrezno organiziralo?) ob koncu leta beležilo nekaj izgube? Izgube v Kranjski gori so utrujajoča stvar, še posebno, ker so se ponekod povzpele še krepko čez milijardo, zato o njih ne bi govorili.

Najvažnejše za nas, ki se hočete ali nočete vtikamo v Kranjsko goro, je predvsem vprašanje: kaj je s tem vašim korakom Kranjska gora pridobila? Za vsemi vrati, razen seveda za vašimi, so zmigovali z rameni, bolj razmišljajoči so govorili o komercialnih in drugih interesih. Vi zatrjujete: novo, sodobno turistično poslovalnico, ki bo gostu dala od avionske karte za Afriko tudi vozovnico za parnik po Jadranu, bolj usposobljeno službo, po kateri po vašem noč in dan vzdihuje in se joka (z vsem drugim najbrž nadvse zadovoljen) kranjskogorski gost. Vsekakor bi jo Kranjska gora tudi brez prevzema premoženja Turističnega društva lahko že zdavnaj imela, tudi večnamensko dvorano za povrh, ko bi bili v kraju samem vsaj polovico toliko zagnani kot ste bili pred prvim aprilom. S turistično poslovalnico, vrženo pod Kompasovo streho, problema niste rešili, problema integracij še manj, nikarte pa se v vašem primeru sklicevati na združevanje dela in sredstev! Kranjska gora in Dolina kot da se deli na interesna področja — Gorenjka je pametneje ravnala z društvi — kraj sam pa je osiromašen. Turistične delovne organizacije so se in se bodo postavljale najprej za svoje komercialne interese, rešuje vas le čudež, da je v tem Kompas častna izjema. Pravite, da društvo za kraj sam doslej ni kaj prida skrbelo? Kdo bo pa bolje poslej? Bodo mar delovne organizacije? Bo zdaj (za Kranjsko goro!) izdatno bolje samo Turistično društvo zgolj amaterjev?

Se ne izčrpa, verjemite, vsa turistična prihodnost Kranjske gore je v dvomljivih meglicah. Oprijemljiva je le ta vaša nova »kvaliteta«, a še ob njej je toliko vprašanj! Saj ste konec koncev prvi na Gorenjskem in upam, da dočakam trenutek, ko boste ostalim društvom, recimo planinskim, lep in svetal zgled.

Dvomov in očitkov več kot preveč, očitkov, da je Kranjska gora izgubila, izgubili so krajani, izgubila je Gorenjka in tudi Kompas ni použil mastnega grižljaja, kot se je zdelo.

V pričakovanju vašega odgovora in mnenj vseh drugih, ki ste jih pozabili seznaniti, kaj šele poprašati o smotrnosti vaše nove »kvalitete«, pa jim kranjskogorska turistična prihodnost ni le interesno slepilo in privid . . .

Darinka Sedej

vam nudi v svojih poslovalnicah
VIŽMARJE, Plemljeva 68
GOSPODARSKO RAZSTAVIŠČE, hala D DOMŽALE,
Antona Skoka 20

ves gradbeni material, ki ga potrebujete pri gradnji hiše:

- betonsko železo, cement, izolacijske materiale, apno, opeko, razno kritino in drugo;
- okna, vrata, ladijski pod — opaže, parket;
- keramične ploščice in sanitarno keramiko;
- peči za centralne kurjave, radiatorje in cevi.

DELOVNI ČAS
od 1. 4. do 15. 11. 1977
od 7. do 20. ure
ob sobotah od 7. do 13. ure

SLOVENIJALES

Informacije dobite po telefonu
Vižmarje: 51-566
Gospodarsko razstavišče: 312-598
Domžale: 72-397
OBIŠČITE NAS!

Trgovsko proizvodna in servisna delovna organizacija

AGROTEHNIKA LJUBLJANA, Titova 38,

članica SOZD AGROS ŽALEC
TOZD Agromehanizacija trgovina
TOZD Kemoinvest export import in
TOZD Prodajna mreža

obvešča vse cenjene kupce, da tudi letos razstavljamo in prodajamo po konkurenčnih cenah na XVI. mednarodnem kmetijskem in gozdarskem sejmu v Kranju, ki bo od 8. do 17. aprila 1977.

NUDIMO VAM:

- traktorje IMT, FIAT — ŠTORE, TORPEDO-DEUTZ
- motorne prekopalnike FERRARI
- samonakladalne prikolice
- obračalnike sena
- trosilnike gnoja in razsipalnike gnojil
- motorne kosilnice BCS
- škropilnice nahrbtne in traktorske
- razna priključna orodja za traktorje
- gozdarske stroje in orodja
- razne nadomestne dele in drugo

UNIVERZALNI TRAKTORSKI CENTRIFUGALNI TROSILNIK CT-250

Obiščite nas na sejmu in se prepričajte v naš širok izbor strojev.

Gorenjska oblačila Kranj,
Svet skupnih služb objavlja prosto delovno mesto

šoferja

Pogoji: KV šofer C kategorije z najmanj 3-letno prakso, poskusno delo 3 mesece.
Ponudbe pošljite v 15 dneh na splošno-kadrovsko službo, c. JLA 24/a. Kandidati bodo o izbiri pismeno obveščeni.

Zveza telesno kulturnih organizacij Radovljica

razpisuje prosto delovno mesto

sekretarja

iščemo mladega, prodornega človeka, sposobnega organizatorja, pripravljenega na delo v pisarni in na terenu z delovnimi obveznostmi občasno tudi v popoldanskem času.

Nudimo zanimivo, samostojno, dinamično delo s primernimi osebnimi dohodki.

Pogoji:

- visokošolska izobrazba z dvemi leti uspešnega udejstvovanja na organizacijskem področju v telesnokulturni sferi
- višješolska izobrazba s tremi leti, odnosno srednješolska izobrazba s štirimi leti uspešnega udejstvovanja na organizacijskem področju v telesnokulturni sferi
- urejena vojaška obveznost
- moralnopolitična neoporečnost

Prijave z dokazili o izobrazbi sprejema Zveza telesnokulturnih organizacij občine Radovljica, Gorenjska c. 26, do vključno 16. aprila 1977.

LITERARNI VEČER V KAMNIKU

OK ZSMS Kamnik bo v sodelovanju z literarno sekcijo pri DPD Svoboda Šenčur organizirala v petek, 8. aprila, zanimiv literarni večer, ki bo v prostorih nad kavarno Veronika v Kamniku.

Skupina literatov, ki bo v Kamniku brala svoja dela, se je že predstavila v nekaterih krajih po Gorenjski in v Ljubljani. Prvi tak literarni večer je bil lani v Šenčurju. Namen teh literarnih prireditev pa ni samo predstavitev del občinstvu, ampak tudi srečanje in povezovanje med mladimi literati.

V Kamniku se bo skupina literatov predstavila v nekoliko širšem sestavu. Sodelovali bodo: Bogomir Šefic, Nežka Dular, Joži Petrič in Gorazd Majaron iz Ljubljane, Helena Giacomelli iz Domžal, Damjan Jensterle iz Zasipa pri Bledu, Janez Slapar iz Loma pri Tržiču, Martin Kadivec iz Kranja in Štefan Remic, Viljem Kavčnik ter Čipsi iz Šenčurja.

Za glasbeno obogatitev literarnega večera pa bodo poskrbeli Jože Vidmar in Damjan Jensterle na kitari in Miha Ovnik na orglicah.

F. Erzin

KLUB KULTURNIH DELAVCEV KRANJ

Filmska sekcija KKD prireja projekcijo kratkih filmov predvidoma v četrtek, 21. aprila. Sodelujejo lahko posamezniki in filmski klubi. Posamezniki naj konkurirajo z dvema deloma, filmski klubi pa s petimi. Prijave sprejema KKD od ponedeljka, 11. 4., do ponedeljka 18. 4., v klubski sobi Delavski dom, vhod 5, tel. 21-135.

Klub posluje ob ponedeljkih, torkih, četrtkih od 10 do 12. ure ter ob torkih tudi popoldne od 17. do 18. ure.

J. P.

Igralci amaterskega gledališča delavsko prosvetnega društva Svoboda Medvode so se že dvakrat uspešno predstavili na domačem odru z igro Paula Zindela Vpliv gama žarkov na rast marjetic. Prizadevni igralci so pod vodstvom režiserja Petra Militarova imeli v letošnji sezoni že 45 uprizoritev.

-fr

LOŠKI MUZEJ

Zbirke na gradu v Škofji Loki so odprte vsak dan razen ponedeljka od 9. do 12. ure in od 14. do 17. ure.

V galeriji na gradu je odprta razstava del slikarja – naivca Jožeta Peternelja-Mausarja. Razstava bo odprta vsak dan od 9. do 12. ure in od 14. do 17. ure razen ponedeljka do 20. aprila 1977.

V galeriji LTH na Trati v Škofji Loki si lahko ogledate risbe, ki jih razstavlja Jože Peternelj-Mausar.

Zbirke v Železnikih in Žireh so odprte samo po predhodnem dogovoru.

GORENJSKI MUZEJ

V Mestni hiši je na ogled stalna arheološka, etnološka, kulturnozgodovinska in umetnostnozgodovinska zbirka ter stalna razstava del slovenskega kiparja Lojzeta Dolinarja. V 2. nadstropju iste stavbe pa si lahko ogledate etnološko razstavo Kmečko gospodarstvo v Gornjesavski dolini.

V galeriji Mestne hiše je odprta razstava del akademskega slikarja Jožeta Gorinška. Razstava bo odprta do 19. 4. 1977.

V Prešernovi hiši je na ogled razstava del Francija Zagoričnika (Bohinjski grafiti, Daktilografije), v kleti iste stavbe pa je Marko Aljančič pripravil razstavo Likovna igra kot biološki pojav (šimpanzje podobe). Razstavi bosta odprti do 19. aprila.

V baročni stavbi v Tavčarjevi 43 je stalna zbirka Narodnoosvobodilna borba na Gorenjskem in republiška stalna zbirka Slovenka v revoluciji, v galerijskih prostorih iste stavbe pa je odprta razstava del akademske slikarke Rože Piščanec. Razstava bo odprta do 10. aprila.

Razstave oz. zbirke so odprte vsak dan razen ponedeljka in nedelje popoldne od 10. do 12. in od 16. do 18. ure.

V kasarni Staneta Žagarja je stalno odprt muzej Prešernove brigade.

Ocena lanske dejavnosti

Radovljica – Izvršni odbor kulturne skupnosti Radovljica, ki je obravnaval poslovno poročilo in finančni načrt za minulo leto, je ugotovil, da je večina izvajalcev skoraj v celoti uresničila lanske naloge in celo presegla minimalni program. Opazno pa se je zmanjšala knjižničarska dejavnost zaradi povečanja cen knjig. Namesto 3600 novih knjig je bilo kupljenih le 1442. Zato je bila tudi izposojnina za 2 odstotka manjša od načrtovane.

Knjižničarstvo in tudi druge izvajalce kulturnih programov je močno prizadelo naglo naraščanje materialnih in drugih stroškov. To so še posebno občutili v amaterskih društvih in sekcijah. Vseeno pa so lani društva in sekcije organizirali kar 817 različnih prireditev.

Močno se je lani povečal obisk muzejev v radovljiški občini. Zabeležili so prek 72.000 obiskovalcev, od tega kar 40.000 v muzeju talcev v Begunjah. Lep uspeh pa so zabeležili tudi pri kulturni akciji za delovne kolektive. Od 55 prireditev je bilo 38 gledaliških, 4 glasbeni koncerti, 11 likovnih razstav in 2 prireditvi za delavce iz drugih republik. Vse te prireditve pa je obiskalo prek 20.000 delavcev in občanov.

Dokaj ugodne so ocene tudi glede varstva kulturne dediščine, v katero se vključujejo zavod za spomeniško varstvo Kranj, Gorenjski muzej Kranj, Tehniški muzej Slovenije pa tudi arhivska služba. Pomemben korak so zabeležili tudi pri zbiranju gradiva iz obdobja NOB, ki bo služilo za zgodovinopisje in monografije o revolucionarni in narodnoosvobodilni borbi na Gorenjskem. To delo so opravljali strokovni delavci odbora aktivistov bivšega jeseniškega okrožja OF in Pokrajinskega odbora OF v Kranju.

Svojevrsten galerijski prostor, v katerem je bilo lani 10 raznih razstav in si jih je ogledalo prek 9000 obiskovalcev, je bila Šivčeva hiša v Radovljici. Več razstav pa je bilo tudi v osnovnih šolah v občini in tudi v nekaterih delovnih organizacijah.

Manj spodbudno pa je, da prostorski pogoji v krajevnih skupnostih ne ustrezajo za vse večje potrebe občanov. Le na Bohinjski Beli so z združenimi sredstvi krajevne skupnosti, s prostovoljnim delom in pomočjo kulturne skupnosti Slovenije in Radovljice uspeli obnoviti kulturni dom.

Sicer pa je bilo lani za redno dejavnost izvajalcev kulturnih programov načrtovanih 3,370.000 dinarjev, zbranih pa 3,645.000 dinarjev ali 8 odstotkov več. Ta presežek pa je bil porabljen za valorizacijo osebnih dohodkov in za kritje nekaterih drugih stroškov, ki so nastali zaradi podražitev.

Podobno kot za druge samoupravne interesne skupnosti pa je tudi za kulturno manj ugodna ocena o delegatskih odnosih. Delo skupščine in drugih organov skupnosti je bilo otežkočeno zaradi pogoste odsotnosti delegatov predvsem v zboru uporabnikov. Velja tudi omeniti, da razen redkih izjem v OZD, TOZD in v KS v letnih in srednjeročnih načrtih nimajo svojih programov kulturnega razvoja in potreb. Zato bo treba med drugim tudi o tem sporegovoriti na majskih javnih razpravah v združenem delu in v krajevnih skupnostih, ko bodo obravnavali predloge samoupravnih sporazumov o temeljih srednjeročnih načrtov vseh samoupravnih interesnih skupnosti.

JR

Od 6. do 24. aprila razstavlja v Galeriji Prešernove hiše v Kranju Franci Zagoričnik, slovenski literat, svoje Tapete in Bohinjske grafite; prva skupina predstavlja likovne rešitve dobljene z mehaničnim povečevanjem tipografskega znaka, v drugi skupini pa se avtor predstavlja s fotografskimi posnetki dreves z vrezanimi znamenji. – Foto: F. Perdan

Kinematografsko podjetje Jesenice

Po sklepu zbora delavcev ter na osnovi statuta delovne organizacije,
razpisna komisija

razpisuje delovno mesto

direktorja
(reelekcija)

Poleg splošnih pogojev mora kandidat izpolnjevati še naslednje pogoje:

1. da je državljan SFRJ in izpolnjuje pogoje določene z zakoni, samoupravnimi sporazumi in družbenimi dogovori.
2. **a)** da ima višjo šolsko izobrazbo ekonomske ali tehnične smeri in 3 leta delovnih izkušenj na podobnih vodilnih delovnih mestih – ali
b) da ima srednješolsko izobrazbo ekonomske ali tehnične smeri in 5 let delovnih izkušenj na podobnih vodilnih delovnih mestih
c) da ima izobrazbo kvalificiranega delavca v elektro stroki z najmanj 15 let izkušenj na podobnih vodilnih delovnih mestih
3. da dobro pozna komercialne posle
4. da ima ustrezne družbeno politične in moralno etične kvalitete

Poleg vloge morajo kandidati predložiti dokazila o strokovni izobrazbi, opis dosedanje zaposlitve, kratek življenjepis in potrdilo o nekaznovanju.

Podjetje s stanovanjem ne razpolaga.

Kandidati naj pošljejo svoje vloge na naslov »Razpisna komisija pri Kinematografskem podjetju Jesenice« do vključno 23. 4. 1977.

Wiliam Inge: Avtobusna postaja

Delo ameriškega dramatika Wiliama Inga Avtobusna postaja (spominjamo se istoimenskega filma z Marylin Monroe) je bilo v režiji T. Dolinarja prikazano sicer že marca, zadnjo soboto pa so igro ponovili za področno srečanje Naše besede.

Avtobusna postaja – kakor je morda že nekoliko zastarelo oz. dramaturško in sporočilno vprašljivo – je predvsem preveč zahtevno delo za nanovo delujočo dramsko skupino z Naklega. Izvajano je bilo preveč enoplastno, prečesto režijsko nedomiselno, pa tudi scensko neustrezno. Trud igralcev tako ni bil pravilno usmerjen, in tudi posamezniki (npr. Anka Konjar in Jože Mohor), ki so včasih skušali zajeti v interpretaciji povsem si nasprotujoča občutja, kot jih delo zahteva, so bili vendarle premalo igrivi, prezares so razumeli navidezne življenjske resnice, tragiko, ki jih je Inge pravzaprav ignoriral.

Po predstavi se je o delu igralcev in o amaterskem gledališču nasploh razvil živahen pogovor s predstavniki ZKO, ki bo verjetno koristil igralcem samim; delavnim in ambicioznim, a ki bi naj vendarle – jim je bilo svetovano – začenjali z lažjimi deli, tako žanrsko kot jasno poantiranimi

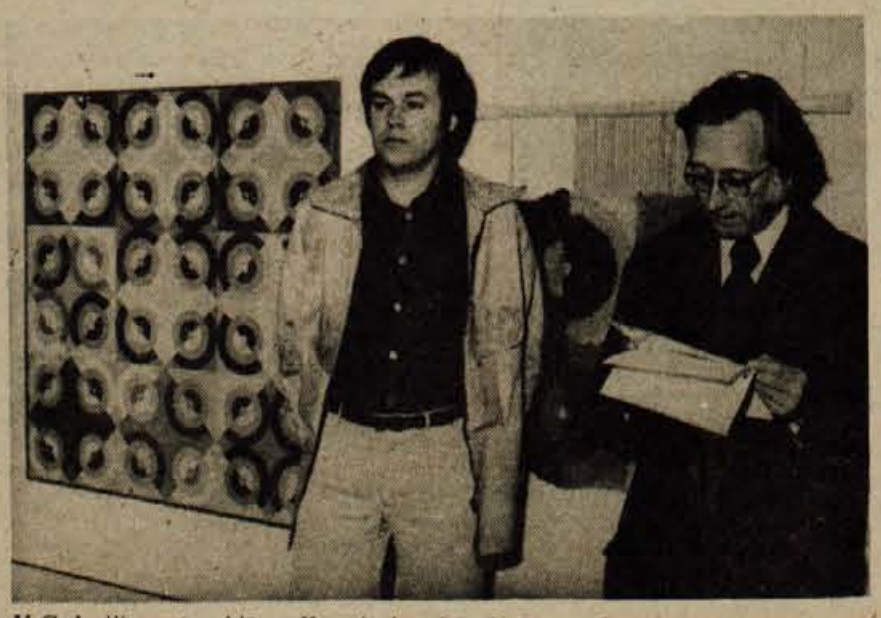

V Galeriji mestne hiše v Kranju je od 6. do 20. aprila odprta razstava akademskega slikarja Jožeta Gorinška iz Ljubljane, ki ga je kranjsko kulturno občinstvo že spoznalo pred leti, ko se je predstavil s čisto nefiguralno geometrijskega tipa, sedanja razstava je prikaz nadaljevanja te že začete slikarske poti. – Foto: F. Perdan

Film o Okrogelski jami

Trinajstorica in skala

Ko je lani VIBA film razpisala anonimni natečaj za filmske scenarije za celovečerne in kratke kinematografske filme, je med drugimi prispel tudi scenarij pod šifro »Neuničljivi«, v katerem pisec na 42 straneh podrobno opisuje dramatičen boj trinajstih partizanov v jami na Okroglem in njihov junaški konec.

Komisija je predlagala od prispelih 39 besedil za kratke filme in 12 besedil za celovečerne filme poleg treh nagrajenih scenarijev za kratke filme za odkup še tri celovečerne filme in pa temo projekta TRINAJSTORICA IN SKALA. Pozneje se je izkazalo, da je scenarij delo slovenskega pisatelja Ivana Jana-Srečka, ki najraje posega po partizanski tematiki (Dražgoška bitka, Mrtvi ne lažejo, »Skozi zasede« itd.). Kot pravijo pri VIBA filmu, bo film o Okrogelski jami posnet v petih letih.

D. D.

PLANIKA

PLANIKA

NA GORENJSKEM SEJMU V HALI A

POSEBNE ENOTNE SEJEMSKE CENE

MOŠKI ČEVLJI	149,–
ŽENSKI PREHODNI	149,–
ŽENSKE SANDALE (tudi cokle)	99,–
OTROŠKI ČEVLJI	59,–
OTROŠKI COPATI (tudi coklice)	49,–

OBIŠČITE NAS!
GOTOVO BOSTE ZADOVOLJNI

PLANIKA
KRANJ

Brez požrtvovalnosti ne gre

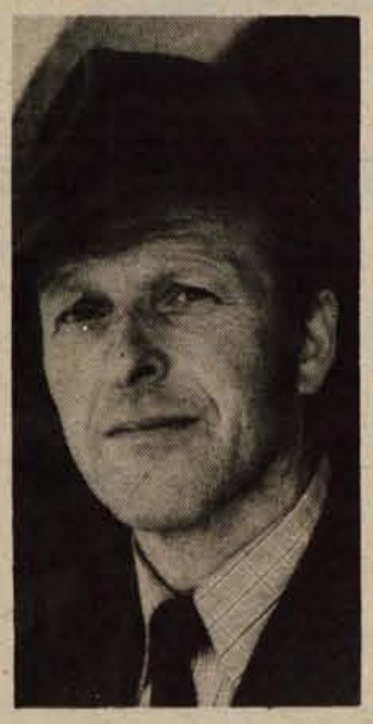

Zapreval – Krajevna skupnost Zapreval, skupnost, ki je prav gotovo najmanjša v škofjeloški občini, saj šteje vsega 150 prebivalcev, je pred dnevi praznovala svoj krajevni praznik. Ob tej priložnosti so se prebivalci s tega področja, svečanosti pa so se udeležili tudi mnogi gostje, na Mlinarjevi domačiji v Podvrhu spomnili tragičnega dogodka, ko je okupator med zadnjo vojno pomoril pet otrok in dva starša na tej kmetiji.

V krajevno skupnost Zapreval spadajo vasi in zaselki »na hrbtu«, ki loči Poljansko in Selško dolino, vasi v okolici zimsko športnega središča Stari vrh. To so Četena ravan, Podvrh, Zapreval, Krivo brdo, Jarčje brdo in Mlaka.

»V škofjeloški občini smo res v ‚posebnem položaju,« mi je pred dnevi dejal predsednik krajevne organizacije SZDL Zapreval Pavle Dolenc. **»Naše področje je namreč izredno ‚razdrobljeno', močno smo oddaljeni od večjih središč ter pomembnih ‚prometnih žil'. V krajevni skupnosti nimamo niti ene delovne organizacije, pa tudi obrtnika ne. Sicer pa so tu ljudje zaposleni po delovnih organizacijah v Škofji Loki, bližnjih Poljanah, Selški dolini in drugod. Od vsake hiše je, lahko bi rekel, zaposlen najmanj po eden. Povem naj namreč, da je naša krajevna skupnost predvsem ‚kmetijska'. Večina prebivalcev se ukvarja s kmetijstvom. Tod naokoli so velike kmetije. Kot dodaten vir dohodka pa marsikomu pomeni kmečki turizem. V zadnjem času je v vaseh v okolici Starega vrha vse več turistov, ki prihajajo sem na dopust in oddih.«**

Seveda je delo v krajevni skupnosti, ki je tako majhna, kjer so domačije oddaljene ena od druge tudi po pol ure ali več hoda, izredno težko.

»Lahko bi dejal, da ima vsak prebivalec v naši krajevni skupnosti vsaj po tri ‚funkcije',« pravi Pavle Dolenc. **»Resda imamo v naši krajevni skupnosti od družbenopolitičnih organizacij le krajevno konferenco SZDL, od društev pa turistično društvo, a dela in zadolžitev je vseeno veliko. Posebno turistični delavci so zelo aktivni. Vsako leto namreč na Grebljici pod Starim vrhom prirejamo zdaj že tradicionalno turistično etnografsko prireditev ‚dan oglarjev'. Tu pa smo uredili tudi prireditveni prostor, kjer bo mogoče prirejati razne piknike delovnih organizacij.«**

Tudi načrtov za prihodnje prebivalci krajevne skupnosti Zapreval nimajo malo.

»Naše cestno omrežje je izredno razvejano,« mi je dejal Pavle Dolenc. **»Poleg tega pa je treba povedati, da prav prek naše krajevne skupnosti poteka cestna povezava med Selško in Poljansko dolino. Zato v zadnjem času največ pozornosti posvečamo urejanju ‚prometnih žil'. Močno pa nam pri tem primanjkuje denarja. Zato je potrebno žrtvovati veliko prostovoljnih delovnih ur. Letos nameravamo v bližini Starega vrha urediti parkirni prostor, kajti zdaj za parkiranje avtomobilov prostora izredno primanjkuje. V prihodnjih letih pa nas seveda še vedno čaka gradnja nekaterih novih cestnih povezav, poskrbeti bomo morali za pluženje cest v zimskem času, marsikatero ‚prometno žilo' pa bomo morali še tudi razširiti in urediti.«**

Prebivalci krajevne skupnosti Zapreval kljub precejšnji oddaljenosti od obeh dolin izredno tesno sodelujejo z vsemi krajevnimi skupnostmi in družbenopolitičnimi organizacijami. Borci s tega območja so vključeni celo v ZZB NOV Poljane, gasilci pa prav tako v najbližja gasilska društva.

»Res smo majhna krajevna skupnost,« je dejal Pavle Dolenc, **»toda to ni nobena ovira, da ne bi mogli delati tako kot je treba.«**

J. Govekar

SLOVENIJALES
NA GORENJSKEM SEJMU
3%
• POPUST • DOSTAVA • KREDIT
• stanovanjsko pohištvo domače in tuje proizvodnje, posteljni vložki, preproge, svetila in bela tehnika
SLOVENIJALES TOZD stanovanjska oprema
• stalna razstava in prodaja sejemska hiša Kranj
• Vižmarje 86

Mlada športnica iz Podobena

Podobeno v Poljanski dolini – Irena Dolenc iz Podobena, vasice v bližini Poljan, vasice, ki leži ob cesti, ki pelje proti Javorjam, se je začela s športom ukvarjati dokaj pozno. Kljub temu pa je v kratkem času dosegla izredno lepe uspehe in rezultate.

»Študentka drugega letnika medicinske fakultete v Ljubljani sem,« mi je pripovedovala pred dnevi v Podobenu. **»S športom sem se začela resneje ukvarjati šele leta 1975. Najprej sem se odločila za smučarske teke. Moj prvi ‚resnejši' tek na smučeh je bil zdaj že tradicionalni tek na Vršič. Takrat še niti malo nisem mislila, da bom začela resneje trenirati. Po nastopih na Trnovskem in drugih maratonih ter tekmovanju ‚Agroski' pa sem se odločila za resnejše delo tudi na športnem področju.«**

Irena se je kasneje s smuči preselila tudi na atletske steze.

»Atletske steze so me naravnost zastrupile,« pravi Irena. **»Vse bolj resno sem se začela ukvarjati tudi z atletiko – s ‚kraljico športa'. Moji disciplini sta predvsem tek na 1500 in 3000 metrov.«**

Prvi atletski nastop je imela Irena lani v Celju na republiškem atletskem prvenstvu. Na 3000 metrov je takrat zasedla tretje mesto. Nato so se uspehi kar vrstili. Na ekipnem prvenstvu SR Slovenije je bila v teku na 1500 metrov prva; sodelovala je na mednarodnem atletskem mitingu v Bolzanu v Italiji, na krosu za pokal dela v Murski Soboti je bila tretja, skupaj s tekmovalkami PD Škofja Loka je lani zasedla 4. mesto v teku na 8 kilometrov na prireditvi Po poteh partizanske Ljubljane, bila je zmagovalka teka po ulicah Škofje Loke . . .

Tudi na letošnjo sezono se Irena že pripravlja.

»V teh dneh se pripravljam na Trnovski maraton,« mi je pripovedovala pred dnevi. **»Tja grem skupaj z brati Ivom, Juretom in Jožetom. V zimskem času namreč še vedno tečem na smučeh. Na bloškem maratonu sem bila letos, denimo, tretja, na Vršiču četrta in na tekmovanju ‚Agroski' prva. Sicer pa sem v preteklih letih tudi v teku na smučeh dosegla še nekaj kar lepih rezultatov.«**

Irena je kljub doseženim uspehom še vedno skromna. Živi v Podobenu v Poljanski dolini, na prijazni domačiji, kjer je doma devet otrok in med njimi se domala vsi ukvarjajo s športom. Tu se pripravlja na svoje športne nastope, na izpite na fakulteti vmes pa mora poprijeti še za marsikatero drugo delo.

»Težko se usklajuje vse to,« je dejala mlada športnica, **»toda z voljo in požrtvovalnostjo je mogoče vse narediti. Brez športa ne bi mogla več shajati.«**

J. Govekar

Selško polje ponuja prebivalcem pod Storžičem dobre pogoje za razvoj kmetystva. Kmetije se trudijo, da bi bila obdelovalna zemlja čim bolje obdelana. Žal njihove pridelke pogosto uniči divjad, ki prihaja iz bližnjih gozdov. (jk) – Foto: F. Perdan

Merkur Veleželeznina Kranj, Koroška cesta 1
– Merkur vas vabi, da obiščete naš paviljon na Gorenjskem sejmu, kjer vam nudimo sejemski popust in ostale ugodnosti pri potrošniških kreditih,
– posredujemo vam tehnične in ostale informacije
– brezplačna dostava na dom
– Merkur vas vabi in se priporoča za obisk

Ojstri vrh nad Selško dolino — *Nekdaj izredno »popularno« žival za prenašanje in prevažanje tovora — osla — na Gorenjskem srečaš le še redkokje. Tale posnetek pa je pred dnevi nastal na Ojstrem vrhu. Toda tudi tu imajo »Miho«, tako mu je namreč ime, le bolj za zabavo. Ampak tale »Miha« je tudi muhast. Pred dnevi se je namreč izgubil kar za pet dni. Šele po petih dneh ga je nekdo od domačinov »našel« na eni od strmin nad Železniki. (-jg) — Foto: J. Govekar*

Golobi že tisočletja spremljajo človeka

Teodorjevi lepotci

Teodor Panič iz Stražišča, prometni miličnik v Kranju, že od 10. leta starosti dalje goji male živalice, predvsem golobe, katerih pomena se po njegovi sodbi še ne zavedamo dovolj

Prometni miličnik Teodor Panič, rojen leta 1935 v Kozici (Bosna in Hercegovina), sedaj pa stanuje v Stražišču pri Kranju, je med tistimi rejci malih živali, ki so kmalu na osnovi izkušenj spoznali, kako dragocene in enkratne živalce so golobi. Teodor jih je začel vzgajati iz veselja do živali z desetimi leti. Skrbel je za golobe golšarje, maltezarje in pavčke. Tudi zajce je vzljubil in imel po preselitvi iz rojstnega kraja v Vojvodino vsakih po 100. Ker oče za otroke pogosto ni imel dovolj denarja, je začel Teodor z živalicami trgovati in z njimi toliko zaslužil, da se je lahko normalno izšolal. Vojaščina je sicer njegovo rejstvo prekinila, ni pa mu vzela veselja. Po odsluženju kadrovskega roka se je zaposlil na Brdu, kjer je spet gojil golobe, nato v Cerkljah, kjer je število svojih miljenčkov še povečal. Dom v Stražišču mu za to ponuja še boljše pogoje.

Temu golobu rejci upravičeno pravijo kraljevski golob ali king. Izredno težo doseže ta pasma in je v marsikateri državi že pomemben prehrambeni artikel. — Foto: F. Perdan

Golob golšar, ena najbolj znanih pasem okrasnega goloba, in rejec Teodor Panič — Foto: F. Perdan

»V mojem hlevu,« pripoveduje smeje Teodor Panič, **»je sedaj 42 golobov pismonoš, katerih izredne letalske in orientacijske sposobnosti so več ali manj znane, 14 maltezarjev, ki so posebna pasma okrasnega goloba, najdražjega na svetu, saj doseže cena enega tudi več kot milijon starih dinarjev, izvirajo pa iz otoške Malte, in 12 kingov, ki slovijo kot najtežji golobi, saj teža enega doseže tudi poldrug kilogram in so izredno cenjeni za prehrano.**

Razen tega gojim angleške golšarje in prevrtače, sposobne akrobate. Slednji se prevračajo po zraku in se umirijo šele nad zemljo.«

Skrb za golobe terja od rejca precej časa.

»Če bi imel več časa, bi bil lahko po cel dan pri njih,« pravi Panič. **»Tako pa jim posvečam le prosti čas. Redno skrbim za red in čistočo v golobnjaku, dnevno pa golobom pokrmim okrog štiri kilograme koruze, pšenice, sirkovega semena, sončnic in prosa. Precej je sicer drago, vendar za rejca, ki ima živali rad, stroški niso v nadlego. Le malokdo verjame, kakšen užitek je biti med golobi. Opazuješ jih, se pogovarjaš z njimi in spremljaš njihove navade. Pogosto so enake našim, človeškim. Golobje poznajo rejca, ga razumejo. Izredno družabni so. Posebno zanimivo je ponašanje samca in samice. Skupno živita v gnezdu, menjaje ležeta mladiče in potem zanje tudi skupno skrbita. Ne ločita se, dokler katerega od njiju višja sila ne iztrga.«**

Teodor Panič ne bo nikdar pozabil goloba pismonoše, ki ga je dal v Beograd novemu lastniku. Le-ta ga je imel zaprtega eno leto, nato pa ga je »osvobodil« meneč, da je stari dom že pozabil. Pa ga ni. Odletel je v Cerklje, kjer je Teodor takrat živel in se v golobnjaku boril z golobi, ki so medtem zasedli njegovo mesto. Kaj je vzrok golobovi vztrajnosti, da se vedno vrača v domači kraj, še ni znano. Ali je to izredni občutek za orientacijo, ali mogoče domotožje, ali kaj drugega . . .

»Premalo se zavedamo pomena golobov,« poudarja Teodor Panič. **»V marsikateri državi, na primer na Madžarskem, jih gojijo načrtno in se z njimi vključujejo v mednarodno trgovsko menjavo. Društva, ki jih imamo tudi v Kranju, skušajo to koristnost dokazati in golobe uveljaviti tudi po tej plati. Človeka spremljajo že tisočletja in to v miru in vojni, kar so poznali že Egipčani, Grki in Turki.«**

I. Kušnjek

Alpinistične novice

ŽIVAHNO V KOGLU

Kljub snegu, ki je padel med tednom, je lepo vreme poskrbelo, da je nov sneg v južnih stenah skopnel. Južno steno Kogla je spet obiskalo več navez. V nedeljo, 3. 4. 1977, sta Slavko Frantar in Željko Perko (oba AO Tržič) preplezala Zupanovo smer. Istega dne sta Matej Kranjc in Dušan Moškrokol ponovila malo obiskano Tržiško smer, navezi Helena Sajevec—Matjaž Dolenc in Peter Markič-Andrej Štremfelj-Nejc Zaplotnik pa Virensovo smer (vsi, AO Kranj).

Osvetljujmo vrednote

Če vprašamo mlade, kaj skušajo doseči, ali o čem je namen njihove življenjske poti, najpogosteje omenjajo napredek v šolanju in pridobitev poklica, hkrati z njim pa možnost pridobivanja gmotnih dobrin, kar jim pomeni doseči družbeni položaj staršev ali korak višje.

Izobrazba je priprava na poklic, vzgoja pa naj bi utirala steze v svet vrednot. Te bolj ali manj teoretično osvetljuje šola, čeprav tudi ta ne da prevelikega vpogleda v človeške vrednote. Šola bolj posreduje znanje — t.j. delo, kot eno od temeljnih bistev človeka, vrednote pa doživljamo in uresničujemo ob spoznanju sveta, družbe in človeka.

Vsem pomeni glavno vrednoto zdravje. To postaja še dražje, kadar je ogroženo. Kako si želimo trenutka, da bi zapustili bolniško posteljo. Zdravje je pogoj zmogljivosti, ta pa zagotavlja uspeh v vsaki dejavnosti.

Velika vrednota je svobodno življenje, občutek varnosti, primerna količina porabnih dobrin itd. Človek se rad iztrga iz okolja, v katerem vlada denar, napetost in nezdravo ozračje v najširšem smislu. Odloči se za posebno dejavnost v prostem času. Nekdo uživa v gorah, drugi v razvedrilnem športu, tretji v glasbi ali v kakšni drugi dejavnosti, ki mu veliko pomeni.

Večkrat preveč upoštevamo denar, uživanje v jedeh ali drugih nasladah in prikazovanju vnanjih porabniško prestižnih znamenjih. Vendar mnogim, posebno mladim, denar ne pomeni vsega. Posebno učenci neobremenjeni s pridobitnostjo so hvaležni družbi, ki jim omogoča šolanje in uresničitev želja.

Športno treniranje je prav tako sredstvo za uresničevanje vrednot. Kultivira gibanje, podaljšuje življenje, v kolikor ne gre za pretirane obremenitve, omogoča stike s sovrstniki in povezuje narode. Združuje se s patriotizmom, večkrat pa tudi z denarjem, podobno kot ostali poklici.

Človekove vrednote ocenjujemo ob koncu življenja. Smo pristaši zmernosti, dobrote, tovarištva, skromnosti, poštenosti, iskrenosti in aktivnosti. Znanje in izobraženost pa naj služita humanim ciljem.

Mnogi mladi želo biti dobri in dostojni člani družbe. Ko postanejo zdravniki ali učitelji, imajo dovolj priložnosti prikazati svoje vrline, ko vračajo zdravje bolnim in posredujejo znanje neukim. A prenekateri že kmalu slede onim, ki se šopirijo z lastnino, drugače pa so bolj prazni, brez humanih vrednosti.

Uresničevanje in upoštevanje pravih osnovnih človekovih vrednot pomeni graditi socialistični humanizem v praksi, krepitev blaginje medsebojnih odnosov, ki zaostaja za gmotno blaginjo. Življenje, zdravje, voljo do dela in druge vrednote bi morali ceniti tako, kakor da bi bili vsi ogroženi, kadar se posebno izraža medsebojna pomoč, nesebičnost, složnost in vse vrednote vredne človeka.

Jože Ažman

UMRLI SO

V KRANJU

Poljanšek Matevž, roj. 1912, Zupančič Alojzij, roj. 1905, Kalan Leopold, roj. 1900, Menart Franc, roj. 1918, Prašiček Anton, roj. 1906, Kovačič Feliks, roj. 1901, Sušnik Ivana, roj. 1895, Lenič Jernej, roj. 1887, Zupan Anton, roj. 1900, Krištof Anton, roj. 1889

V TRŽIČU

Slapar Ana, roj. 1886, Petelinšek Marija, roj. 1889

VSAK PETEK NA 4 STRANEH

kino · radio · televizija · križanka · od vsepovsod · družinski pomenki · s šolskih klopi · gorenjski kraji

kino

Kranj CENTER

8. aprila franc. barv. komed. AVANTURE ŠTIRIH MUŠKETIRJEV — 1. del ob 16., 18. in 20. uri
9. aprila franc. barv. komed. AVANTURE ŠTIRIH MUŠKETIRJEV — 1. del ob 16., 18. in 20. uri, premiera amer. barv. filma SREČNA POTEPUHINJA ob 22. uri
10. aprila amer. barv. risanka TOM IN JERRY — VEČNA TEKMECA ob 10. uri, franc. barv. komed. AVANTURE ŠTIRIH MUŠKETIRJEV — 1. del ob 15., 17. in 19. uri, premiera franc. barv. filma PODIVJANA OVCA ob 21. uri
11. aprila amer. barv. SREČNA POTEPUHINJA ob 16., 18. in 20. uri
12. aprila amer. barv. SREČNA POTEPUHINJA ob 16., 18. in 20. uri
13. aprila amer. barv. SREČNA POTEPUHINJA ob 16., 18. in 20. uri
14. aprila japon. barv. krim. KOBRA ob 16., 18. in 20. uri

Kranj STORŽIČ

8. aprila amer. barv. pust. KARATE JONES ob 16., 18. in 20. uri
9. aprila amer. barv. risanka POPAJEVA NOVA SERIJA ob 10. uri, ital. barv. krim. RIM, MESTO NASILJA ob 16., 18. in 20. uri
10. aprila angl. barv. komed. MOŽ S SREČNO ROKO ob 14. in 18. uri, amer. barv. pust. KARATE JONES ob 16. uri, premiera ital. barv. erot. VONJ PO ŽENSKI ob 20. uri
11. aprila ital. barv. erot. VONJ PO ŽENSKI ob 16., 18. in 20. uri
12. aprila ital. barv. erot. VONJ PO ŽENSKI ob 16., 18. in 20. uri
13. aprila franc. barv. komed. VELIKA AVANTURA ob 15.30, 17.45 in 20. uri
14. aprila amer. barv. krim. ŠERIF IZ DRŽAVE TENNESSEE ob 16., 18. in 20. uri

Tržič

8. aprila amer. barv. krim. KALIBER 20 ZA SPECIALISTA ob 18. in 20. uri
9. aprila amer. barv. risanka TOM IN JERRY — VEČNA TEKMECA ob 16. uri, amer. barv. krim. KALIBER 20 ZA SPECIALISTA ob 18. in 20. uri
10. aprila japon. barv. krim. KOBRA ob 15. in 19. uri, amer. barv. vestern VOJNA ZARADI LOLY MADONE ob 17. uri, premiera angl. barv. DVA KORAKA ZUNAJ ZAKONA ob 21. uri
11. aprila japon. barv. krim. KOBRA ob 18. in 20. uri
12. aprila angl. barv. DVA KORAKA ZUNAJ ZAKONA ob 18. in 20. uri
13. aprila angl. barv. DVA KORAKA ZUNAJ ZAKONA ob 18. in 20. uri
14. aprila franc. barv. komed. VELIKA AVANTURA ob 17.30 in 20. uri

Kamnik DOM

8. aprila amer. barv. vestern VOJNA ZARADI LOLY MADONE ob 18. uri, ob 20. uri nastopa TOMAŽ DOMICELJ
9. aprila amer. barv. risanka POPAJEVA NOVA SERIJA ob 16. uri, amer. barv. komed. ZALJUBLJENI BOLNIČAR ob 18. in 20. uri
10. aprila amer. barv. komed. ZALJUBLJENI BOLNIČAR ob 15., 17. in 19. uri
11. aprila franc. barv. komed. VELIKA AVANTURA ob 17.30 in 20. uri
12. aprila amer. barv. krim. ŠERIF IZ DRŽAVE TENNESSEE ob 18. in 20. uri
13. aprila amer. barv. krim. ŠERIF IZ DRŽAVE TENNESSEE ob 18. in 20. uri
14. aprila angl. barv. DVA KORAKA ZUNAJ ZAKONA ob 18. in 20. uri

Škofja Loka SORA

8. aprila ital. barv. drama KOCKARJI DRUGE VRSTE ob 18. in 20. uri
9. aprila amer. barv. krim. FRANCOSKA ZVEZA ŠT. 2 ob 18. in 20. uri
10. aprila amer. barv. krim. FRANCOSKA ZVEZA ŠT. 2 ob 18. in 20. uri
12. aprila amer. barv. krim. GANGSTER LEPKE ob 20. uri
13. aprila amer. barv. krim. GANGSTER LEPKE ob 18. in 20. uri
14. aprila špan. barv. pust. TARZAN IN ČRNI PANTER ob 18. in 20. uri

Železniki OBZORJE

8. aprila amer. barv. krim. FRANCOSKA ZVEZA ŠT. 2 ob 20. uri
9. aprila jug. barv. mlad. VLAK V SNEGU ob 17. in 20. uri
10. aprila ital. barv. drama KOCKAR DRUGE VRSTE ob 17. in 20. uri
13. aprila amer. barv. krim. DESET SEKUND ZA BEG ob 20. uri

Radovljica

8. aprila hongk. barv. pust. ZADNJA IGRA SMRTI — ZBOGOM, BRUCE LEE ob 20. uri
9. aprila amer. barv. pust. JEKLENA PEST ob 18. uri, amer. barv. pust. KRALJEVSKI PREBLISK ob 20. uri
10. aprila japon. barv. risanka MALA MORSKA DEKLICA ob 10. uri, hongk. barv. pust. ZADNJA IGRA SMRTI — ZBOGOM, BRUCE LEE ob 16. uri, amer. barv. pust. KRALJEVSKI PREBLISK ob 18. uri, amer. barv. pust. JEKLENA PEST ob 20. uri
11. aprila amer. barv. pust. KRALJEVSKI PREBLISK ob 20. uri
12. aprila hongk. barv. pust. ZADNJA IGRA SMRTI — ZBOGOM, BRUCE LEE ob 20. uri
13. aprila amer. barv. pust. JEKLENA PEST ob 20. uri
14. aprila franc. barv. krim. NASLEDNIK ob 20. uri

Bled

8. aprila amer. barv. film JOE KID ob 20. uri
9. aprila amer. barv. komed. CIRKUS Z JERRYJEM ob 18. uri, amer. barv. zgod. KLEOPATRA ob 20. uri
10. aprila japon. barv. risanka MALA MORSKA DEKLICA ob 16. uri, amer. barv. zgod. KLEOPATRA ob 18. uri
11. aprila amer. barv. pust. JEKLENA PEST ob 20. uri
12. aprila amer. barv. pust. KRALJEVSKI PREBLISK ob 20. uri
13. aprila hongk. barv. pust. ZADNJA IGRA SMRTI — ZBOGOM, BRUCE LEE ob 20. uri
14. aprila amer. barv. pust. JEKLENA PEST ob 20. uri

Jesenice RADIO

8. aprila amer. barv. družb. drama JEKLENA PTICA ob 17. uri, jug. barv. film ŠTIRI DNI DO SMRTI ob 19. uri
9. aprila sovjet. barv. mlad. KONJIČEK GRBAVČEK ob 15. uri — predstava je brezplačna za člane Ježkovega kluba, hongk. barv. pust. NEPREMAGLJIVI BOKSAR ob 17. in 19. uri
10. aprila hongk. barv. pust. NEPREMAGLJIVI BOKSAR ob 17. in 19. uri
11. aprila amer. barv. vestern POMAGAJTE ŠERIFU ob 17. in 19. uri
12. aprila amer. barv. vestern POMAGAJTE ŠERIFU ob 17. in 19. uri
13. aprila amer. barv. krim. DILLINGER ob 17. in 19. uri

Jesenice PLAVŽ

8. aprila amer. barv. krim. DAMA IN DIAMANTI ob 18. in 20. uri
9. aprila amer. barv. vestern POMAGAJTE ŠERIFU ob 18. in 20. uri
10. aprila sovjet. barv. mlad. KONJIČEK GRBAVČEK ob 10. uri, amer. barv. vestern POMAGAJTE ŠERIFU ob 18. in 20. uri
11. aprila hongk. barv. pust. NEPREMEGLJIVI BOKSAR ob 18. in 20. uri
12. aprila hongk. barv. pust. NEPREMAGLJIVI BOKSAR ob 18. in 20. uri
14. aprila amer. barv. družb. drama JEKLENA PTICA ob 18. in 20. uri

Dovje-Mojstrana

9. aprila šved.-amer. barv. pust. NOVA ZEMLJA ob 19. uri
10. aprila nem. barv. krim. JIMMY SE PRIBLIŽUJE MAVRICI ob 19. uri

Kranjska gora

9. aprila nem. barv. krim. JIMMY SE PRIBLIŽUJE MAVRICI ob 20. uri
10. aprila ital. barv. erot. GREŠNICE ob 20. uri
13. aprila amer. barv. vestern POMAGAJTE ŠERIFU ob 20. uri

TRŽNI PREGLED

JESENICE

Solata 21,33 do 29,40 din, špinača 13,35 din, cvetača 13,80 din, korenček 6 do 9,70 din, česen 42 din, čebula 15,16 din, fižol 21,01 do 26,90 din, pesa 5,25 din, kumare 30,80 din, paradižnik 47,16 din, paprika 54,81 din, slive 30 do 35 din, jabolka 8 do 9,60 din, hruške 8,25 din, pomaranče 11,80 din, limone 15,65 din, ajdova moka 18,86 din, koruzna moka 5,75 din, kaša 12,47 din, surovo maslo 79 din, smetana 34,56 din, skuta 21,80 din, sladko zelje 6,10 din, kislo zelje 5,75 din, kisla repa 5,75 din, orehi 133,80 din, jajčka 1 do 1,99 din, krompir 5 din

KRANJ

Solata 20 do 25 din, špinača 24 do 26 din, cvetača 16 do 18 din, korenček 12 do 14 din, česen 28 do 32 din, čebula 10 do 12 din, fižol 28 din, pesa 8 do 10 din, kumare 30,80 din, slive 30 din, jabolka 7 do 8 din, hruške 10,20 din, med 50 din, radič 35 din, hren 30 do 40 din, žganje 60 din, pomaranče 10 din, limone 14 din, ajdova moka 16 din, koruzna moka 7 din, kaša 15 din, surovo maslo 58 do 60 din, smetana 22 do 28 din, skuta 18 do 20 din, sladko zelje 7 do 8 din, kislo zelje 10 do 12 din, kisla repa 10 din, klobase 30 din, orehi 120 do 130 din, jajčka 1,60 do 1,80 din, krompir 4 do 5 din

TRŽIČ

Solata 30 do 40 din, špinača 25 din, cvetača 25 din, korenček 12 din, česen 40 din, čebula 15 din, fižol 35 din, pesa 10 din, paradižnik 50 din, paprika 55 din, slive 30 din, jabolka 10 do 12 din, hruške 20 din, grozdje 18 din, banane 12 din, pomaranče 14 din, limone 20 din, ajdova moka 17 din l, koruzna moka 8 din l, kaša 20 din l, surovo maslo 80 din, smetana 7,50 mer., skuta 24 din, kislo zelje 12 din, kisla repa 10 do 12 din, orehi 120 do 130 din, jajčka 1,70 do 1,80 din, krompir 6 din

loterija

Srečke s končnicami	so zadele dobitek N-din	Srečke s končnicami	so zadele dobitek N-din
20	30	25	30
60	50	95	30
580	80	85235	1.000
870	200	25475	2.000
		439465	10.000
11	30		
21	40	6	20
81	40	36306	1.000
10491	2.000	21246	1.000
348861	10.000	398766	10.000
143281	10.000	464346	10.000
		518236	10.000
2	20	346116	100.000
78352	1.000		
02892	1.000	37	30
42572	1.000	8177	500
155162	10.000	8487	500
514472	10.000	22777	1.000
532942	50.000	60777	1.000
490552	400.000	63007	1.000
		68	40
63	50	38	50
123	100	988	80
5913	400	05798	1.000
8093	400	68018	1.000
41023	1.000	311588	10.000
45933	1.000	477328	10.000
39343	2.000	122178	10.000
35223	5.000		
80333	5.000	69	30
598423	10.000	99	40
		089	80
24	70	12139	1.000
45474	2.000	14819	1.000
07014	5.000	438529	10.000
080854	10.000	237659	10.000
414564	10.000	497879	10.000

marta odgovarja

Marija iz Šiške – Ker se bliža valeta, bi prosila, da mi svetujete obleko za to priložnost. Stara sem 15 let, visoka 170 cm, tehtam pa 60 kg. Imam rjave lase in rjave oči. Katera barva mi pristaja?

Marta – Svetujem vam, da izberete rjavo barvo za brezrokavnik in krilo, bluza pa naj bo v barvi kamelje dlake. Bluza ima pokončen kratek ovratnik, spredaj pa se zapenja na 4 gumbe, krojena pa je ravno brez všitkov. Rokava so širša, v zapestju zavezana s trakom. Krilo ima nezalikane gube, sega čez kolena, zadrga pa je pri strani. Pas je dvojen, tako da je zgornji prekinjen in se zaveže na pentlje. Brezrokavnik je raven, kratek, brez všitkov ter brez zapenjanja. Trakovi, s katerimi je prešit, so prav takšne barve kot bluza. Gumbi na bluzi so lahko temnorjave barve.

Ko je treba v posteljo

Večina otrok ima pri dveh letih težave s spanjem. Otrok se brani, da bi šel v posteljo, kar pa si moramo razlagati takole: otrok postaja večji, radovednejši, zanima ga, kaj se dogaja potem, ko mora sam v posteljo. V postelji dolgo časa čaka spanec, tudi ponoči se zbuja in joče. Seveda pa ni odraščanje malega otroka krivo za težave s spanjem. Lahko tudi, da se boji neznanega in zato noče biti sam, kadar je tema. V temi ne prepozna svoje sobe, poleg ni mame, na katero je navezan in brez nje ne more živeti. Ko otrok v drugem letu premaga tudi takšen strah je napravil velik korak v razvoju, ki pelje v samostojnost.

Pri tem pa mu moramo pomagati, predvsem seveda mati. Otrok mora čutiti, da se le on sam boji teme ali česa drugega, njegova mati pa se ne boji ničesar. To gotovost mora otrok občutiti: če mati pokaže pri tem le malo negotovosti, zagreši napako, saj se vede tako, kot da je sama kaj zagrešila. Največkrat imajo težave s strahom otroci, pri katerih mati reagira zdaj popustljivo zdaj spet strogo. Otrok mora vedeti, da mati misli resno, kadar ga dene v posteljo in da pričakuje, da bo zaspal. Vsako kolebanje in popustljivost bo otrok izkoristil za merjenje moči z materjo – čigava bo obveljala.

Sicer pa se da otrokov strah v postelji preganjati že z malenkostmi: priprta vrata sobe, da otrok vidi luč v sosednji sobi, da sliši glasove družine. Pomaga tudi zasenčena lučka. Najpomembnejši pa je seveda red: otrok naj gre v posteljo ob isti uri, otroku povemo ali preberemo pesmico ali kratko zgodbico, družbo v postelji pa mu lahko dela medvedek ali druga mehka igrača. Če pa otrok sredi noči kriči na vse pretege, ne bi bilo prav, da ga potolažimo in dvignemo iz postelje ter morda še prenesemo v posteljo staršev. Drugo je seveda, kadar joka bolan otrok. Prenašanje otrok sredi noči iz postelje v posteljo pa se navadno spremeni v navado, ki se je bo otrok držal kot klop. Če starši vedo, da je jok sredi noči le prehodna zadeva, bodo vsi skupaj sami in otrok to obdobje lažje preživeli in tako otroku tudi pomagali.

PIKANTNA ŠPINAČA

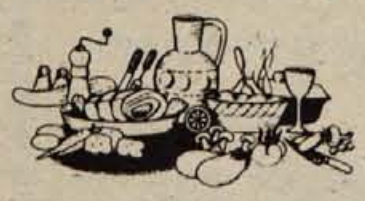

Potrebujemo: 2 dkg moke, 2 žlici olja, 1 strok česna, 2 žlici paradižnikove mezge, četrt litra čiste mesne juhe iz koncentrata, 75 dkg špinače, nariban muškatni orešček, sardelno pasto in sol.

Moko stresemo na segreto olje in mešamo, da svetlo porumeni. Dodamo olupljen in strt česen ter paradižnikovo mezgo, nato zalijemo z juho ter med mešanjem kuhamo pet minut; gosti enakomerni tekočini dodamo oprano in sesekljano špinačo ter jo dušimo 10 minut. Po potrebi dolivamo še toplo vodo. Na koncu začinimo z malo muškatnega oreščka, sardelno pasto ter solimo.

ZAVOD ZA SOCIALNO MEDICINO IN HIGIENO ZA GORENJSKO

Zavrzimo stara zdravila

V vsakem stanovanju ležijo po predalih stara zdravila. Nekatera so že načeta, druga še tovarniško zaprta. S staranjem se nekatera zdravila hitreje kvarijo, druga postanejo manj učinkovita. So pa tudi takšna, ki postanejo slabše topna, nekatera tudi lahko postanejo zdravju nevarna. Vsekakor pa zdravila, ki so spremenila tudi prvoten izgled, niso več uporabna. Niti lekarnar, ki zdravila res dobro pozna, ne more vedeti, ali je zdravilo še v redu ali ne, če ga laboratorijsko ne preskusi. Če ste v dvomih, ali je to ali ono zdravilo še v redu, naj o tem odloči lekarnar.

Za hišno lekarno pa velja:

– vsa načeta ali zelo stara zdravila ali zdravila spremenjenega videza zavržemo;

– odprte kapljice za oči ali za nos po bolezni ni potrebno hraniti, ker so namenjene za osebno uporabo in le za enkratno obolenje. Nikakor pa jih ne smemo ponuditi drugim, ker se tako prenaša okužba. Otroci, ki bi si v igri vkapali okuženo ali celo nepravo zdravilo v oko, lahko oslepe prej, preden jim zdravnik lahko pomaga;

– odstranite zdravila tako, da ne bodo škodovala drugim. Mazila in tablete ne kurimo v stanovanju, ker se lahko sproščajo različne kemikalije. Tube po možnosti iztisnemo v star papir. Tekočine, tablete in dražeje ter praške stresemo v stranišče. Zelo majhnim otrokom so mazila, zdravila v stekleničkah s kapalko ali dražeji, ki spominjajo na bonbone, zelo priljubljena, toda nevarna igrača.

Pomni: Zdravila so sicer potrebna in ne glede na to, da jih prepogostokrat od zdravnika zahtevamo in potem ne potrošimo docela, vendar pa postanejo, ko se postarajo, za zdravje škodljiva, če ne celo smrtno nevarna.

dr. Ana Kraker-Starman

Možgani

Bolj malokrat se spomnimo na drobovino, pa čeprav bi zaslužila, da jo večkrat pripravimo. Posegamo sicer največ po jetrih, tudi ledvičke še kupimo, manj pa pripravljamo možgane, vampe, priželjc, ker je s to drobovino nekoliko več dela.

Možgane na primer je treba pred pripravo namočiti v hladno vodo. Če imamo telečje možgane, je dovolj pol ure, goveje, svinjske ali celo konjske pa pustimo v hladni vodi eno uro. Tako bomo lažje odstranili kožico in s tem tudi žilice in morebitne strdke krvi. Goveje možgane nato še enkrat namočimo, nato pa denemo v lonec, prilijemo vročo slano vodo, malo čebule, lovorov list, poper ter počasi kuhamo 15 minut. Kuhane možgane odcedimo, oplaknemo in že so pripravljeni za nadaljno kuharsko obdelavo. Lahko jih po dunajsko paniramo in ocvremo, lahko iz njih skuhamo ragu, lahko pa jih položimo na kruh, pokrijemo z rezinami sira in opečemo v pečici.

Iz stare odslužene frotirke lahko naredite razen praktičnih vrečic za kopanje, tudi vrečice, s katerimi se da hitreje pomiti gladke delovne površine v kuhinji.

Ko sem še majhna bila . . .

Bila sem pri dedku na planini. Takrat sem vstajala že zelo zgodaj. Smuknila sem v obleko in zdirjala za dedom in stricem, ki je vriskal na pobočju. Bila sta že daleč, zato se mi ni ljubilo laziti za njima v breg.

Jela sem se dolgočasiti. Kar naenkrat pa sem opazila v gozdu pod kočo pobalina v irharicah in pisani srajci. Za njim so lazile nekakšne štirinoge živali. Ko je pobalin prižvižgal do mene, sem spoznala, da za njim tekajo prašički. Prašiči pastir je vprašal po dedu. Ko je spoznal, da ga ni, je sedel na klop in miril prašičke. Nisem vedela, kaj naj mu rečem. Pa sem se spomnila, da ded vsakogar povabi na šilce žganja. Ves rdeč se je fant začel izgovarjati, da ga po taki pijači boli trebuh. Izročil mi je pismo za deda, pujske pa zaprl v svinjak. Ko je odhajal, mi je hudomušno zagrozil: »Da mi ne boš prašiče opila, raje jih napasi, da bomo za praznike imeli dobre koline!«

Odločila sem se, da jih odženem na poseko, kjer je bila še mlada trava. V grmu sem odlomila leskovko, odprla svinjak in jih gnala na pašo. Med potjo sem se učila žvižgati, a sem morala s poukom prenehati, ker so pujsi postali muhasti. Naenkrat so obstali kot pribiti. Nekajkrat sem jih počila po zadnjici in povlekla za repe, a ni nič pomagalo. V jezi sem sedla na skalo. Spominila sem se na žganje. V hipu sem bila pri koči, še hitreje pa sem se s steklenico žganja vrnila. Stopila sem k najbližjemu prašiču, ga prijela za rilec in vanj vlila žganje. Tako so prišli vsi na vrsto in steklenica je bila prazna. Pomislila sem, kaj bo rekel dedek. Gotovo me bopohvalil, ker sem tako pametna. Tedaj sem za seboj zaslišala čudno kruljenje. Prašiči so rili po zemlji. Eden je dvignil težko glavo in ko sem videla njegove oči, me je vse minilo.

Pognali so se v beg proti gozdu, se zaletavali v smreke in rili v korenine. Postalo me je tako strah, da sem zbežala v kočo. Že sem videla dedka, kako se bo jezil.

Ded in stric sta se čez nekaj časa vrnila. Ko sta videla mene, prazen svinjak in pismo, sta takoj vedela, pri čem sta. Privoščila sta mi nekaj strogih pogledov, besede nobene. Čutila sem, da sem ga pošteno polomila. Skrila sem se na senik in jokala. Tudi na kosilo nisem šla. Ko sem zopet hotela bruhniti v jok, sem zaslišala pod seboj prašičje kruljenje. Vsa presrečna, ker so bili pujski spet doma, sem jim veselo pomahala in stekla v hišo, kjer so me na štedilniku čakali topli koruzni žganci.

Majda Pongerc, 7. b r. osn. šole
Josipa Plemlja, Bled

Umazana voda

Bila sem pri prijateljici, ko zaslišim iz kopalnice:

»Mami, voda je že tako umazana, da se bom kar nehal umivati!«

Danica Eržen, 6. b r. osn. šole
Ivana Tavčarja, Gorenja vas

Jezero

Visoko v gorah, sredi gozdov vitkih smrek, leži majhno jezero. V njem se pretaka čista zelena voda. Barvo ji morda dajejo smreke in macesni, ki se ogledujejo v jezerski gladini. Saj drugega dela v tem visokem, odmaknjenem svetu nimajo! No, kadar zapiha veter, takrat se že zamajejo, nekako otožno, zasanjano. Drugače pa stojijo okoli jezera kot častna straža, ki pozdravlja obiskovalce. V poletnem času jih je veliko. Vračajo se z vrhov in njihov korak postane ob jezeru. Verjetno se ne morejo načuditi njegovi lepoti, kakor se ji tudi jaz nisem. Že toliko let je tam, kaj let, stoletij! Videlo je nesreče, smrt, videlo je, kako so ugašala mlada življenja. Trdno je moralo biti, močno, da ga to ni zlomilo. Morda ga tolažijo smreke, morda ga spodbujajo in hrabrijo? Najbrž.

Kadar pomislim na to jezero, se mi zdi, da je živo bitje, da ima srce, ki je veliko, dobro in polno bolečine. Morda se mi zdi lépo prav zaradi tega. Ne vem. Vem pa, da bom obiskala, kadarkoli ga bom le mogla.

Romana Eržen, 8. a r. osn. šole
Josipa Broza-Tita, Predoslje

Prometna nesreča

Prišla sem iz šole. Pri nas je bila na obisku teta. Nekaj časa smo se pogovarjali. Nato je teta sedla v svoj avto in se odpeljala. Prehitro je pripeljala do bližnjega nepreglednega ovinka. V tem hipu je iz nasprotne strani pripeljal drug avto in sta trčila. Teti in drugemu vozniku se k sreči ni nič zgodilo, le avtomobila sta bila poškodovana. Nato sta vsak svojega odpeljala v popravilo.

Vsaka prometna nesreča nas uči, da moramo biti na cesti vsi – pešci, kolesarji in vozniki avtomobilov zelo previdni.

Betka Sitar, 2. a r. osn. šole
Stanka Mlakarja, Šenčur

Pomlad

Pomlad se je pričela 20. marca. Zrasle so prve pomladanske cvetlice. Pomlad je zelo lepa. Tudi mi bomo nabrali cvetja. Doma ga bomo dali v vazo in vsak dan zamenjali vodo. Pomlad bo samo do 21. junija, potem bo prišlo v deželo poletje.

Nevenka Kristanc, 2. b r. osn. šole Stanka Mlakarja, Šenčur

Kolesarski izpit

V soboto, 19. marca, se je pred šolo zbralo 189 kolesarjev od 217 prijavljenih. Imeli so namreč drugi del izpita za kolo. Teoretični del so opravili že prej, sedaj pa je bila na vrsti vožnja.

Ob devetih so se zbrali. Tekmovalci od 120. startne številke naprej so si najprej ogledali filme o prometu, drugi pa so se postavili v vrsto, pregledovali kolesa in napeto čakali na start. Nihče ni priznal, da ima tremo, vendar vseeno mislim, da jih je malce skrbelo. Koga pa ne bi, če bi vedel, da ga opazujejo skriti miličniki, člani AMD in inštruktorji. Povedali so tudi, da mora biti kolo tehnično brezhibno. Res so se kmalu pojavili pionirji-prometniki v rumenih pelerinah, ki so pregledovali kolesa.

Končno je prvi kolesar startal, 30 sekund za njim drugi in tako naprej. Proga je tekla od šole, okoli trgovine na Češnjici, potem pa do papirnice in po Racovniku nazaj do šole, kjer je bil tudi cilj. Vso to pot prevoziti brez kazenskih točk niso mačje solze.

Ko je zadnji kolesar pripeljal v cilj, so šli gledat filme, na start pa so se podali učenci iz druge skupine.

Na koncu je bilo podano poročilo o rezultatih izpita. Izpita ni opravilo le pet učencev, vsi ostali pa so prejeli izkaznice, ki jim dovoljujejo vožnjo s kolesom v javnem prometu. Vsi tisti, ki izpita niso opravili ali jih ni bilo na vožnjo, bodo imeli priložnost opravljati izpit maja skupaj z učenci tretjih in četrtih razredov.

Cilka Demšar, 8. c r. osn. šole
Prešernove brigade, Železniki

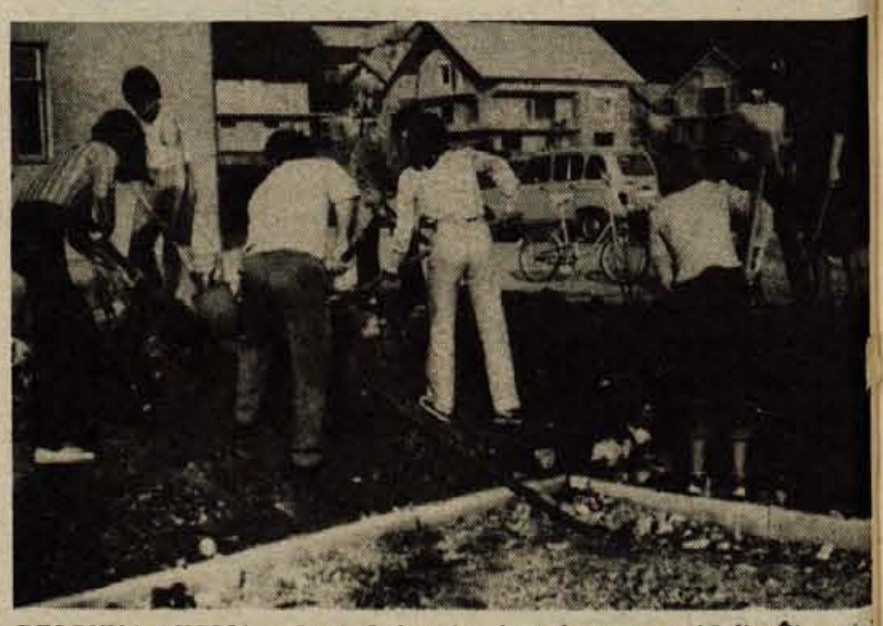

DELOVNA AKCIJA – Sonja Leben, foto krožek na osnovni šoli v Žirovnici

Naša mladinska brigada

Mladinske delovne brigade smo v Jugoslaviji začeli ustanavljati takoj po vojni. Brez njih ne bi mogli tako hitro obnoviti naše domovine.

Vključevanje mladih v delovne akcije se je v zadnjih letih zopet zelo povečalo. Mladina, združena v brigade, pomaga povsod, kjer je potrebno. Kaj zmorejo mladi, se je najbolje pokazalo pri obnovi območij, ki jih je prizadel potres: na Kozjanskem in v Posočju. V oddaljenih vaseh in zaselkih je po zaslugi delovnih brigad zagorela električna žarnica in pritekla voda iz pipe. Res, velik pomen imajo delovne akcije za hitrejši razvoj naše domovine; ob delu, ob premagovanju skupnih naporov pa se krepi tudi bratstvo med narodi.

Tudi na naši šoli smo se odločili, da organiziramo delovno akcijo. Zasadili smo površino okrog šole, olepšali in očistili smo okolico šole, s tem pa smo šoli prihranili precej denarja. V akciji sta nam z nasveti pomagala inž. Janeza Pšenica, ki nam je priskrbel tudi okrasno grmičevje in drevesca, ter Stanko Jauh, vrtnar iz Rodin.

V sredo popoldne smo vsi učenci od 6. do 8. razreda postali brigadirji. Ustanovili smo prvo osnovnošolsko brigado v naši občini. Razdelili smo se v tri brigade. V prvi so bili učenci osmih, v drugi sedmih in v tretji so bili učenci šestih razredov. Seveda smo izvolili tudi komandante. To odgovorno nalogo smo zaupali učencem, ki to res zaslužijo. Posamezne brigade smo razdelili še v čete. Vsaka četa je dobila svojo nalogo.

Prva brigada je kopala luknje, nato pa je vanje previdno posadila sadike. Pri tem delu ji je pomagal strokovnjak, drugače bi se rastline lahko posušile. Mlada drevesca so brigadirji še podprli z drogovi in jih privezali obnje. Skupina brigadirjev je poskrbela tudi za pijačo za brigadirje, ki so ob delu postali tako žejni, da so spili kar petdeset litrov soka.

Druga brigada je okopavala gredice in zravnala kupe prsti, ki so že precej časa ležali okrog šole. Tretja brigada je očistila igrišče za šolo, z njega zvozila ves pesek, postavila stopnice do telovadnice, zravnala nabrežine in jih posula s pratjo ter odstranila staro leseno stranišče. V tej brigadi so bili učenci šestih razredov in čeprav so bili najmlajši, so se najbolj izkazali.

Letošnje leto je proglašeno za leto varstva človekovega okolja in prav v tem mesecu teče v naši krajevni skupnosti akcija »očistimo naše okolje«. Tako naše na novo ustanovljene brigade čaka še veliko dela.

Manja Jemec, 8. a r. osn. šole
Žirovnica

Če je ata mama

Če je ata mama,
vse narobe gre;
kuha, meša,
vse se prismodi.

Ko mama privihra,
vsa kuhinja smrdi;
mama je nesrečna,
ata pa zbeži.

Monika Humer,
5. a r. osn. šole
Stanka Mlakarja, Šenčur

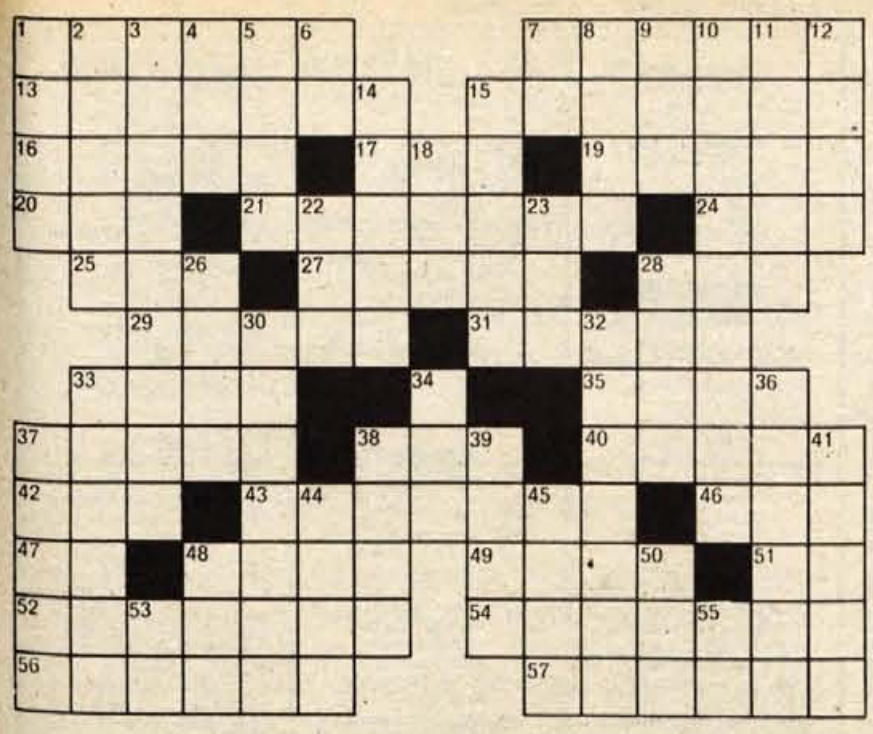

Vodoravno: 1. sovražnik, 7. glavno mesto Sovjetske zveze, 13. življenje v harmoniji, 15. hotelsko naselje pri Šibeniku; iz latinskega solarno, sončno, 16. podoba, delo slikarja, 17. debela palica, 19. opominjanje, oštevanje, očitanje napak, pomanjkljivosti, 20. oslovo oglašanje, riganje, 21. samorasla, necepljena jablana ali njen sad, 24. angleško moško ime, Samuel, 25. himalajska koza, 27. rastlina, ki pri rasti potrebuje oporo, ovijalka, 28. četrti rimski kralj, ki je dal zgraditi pristanišče Ostio, 29. rjava, ostro dišeča tekočina, ki se uporablja za razkuževanje, 31. ameriško mesto na zahodu Bolivije, severozahodno od La Paza, 33. usedlina, 34. znak za kemično prvino žveplo, sulphur, 35. mitološka ustanoviteljica Kartagine, Didona, 37. mešetar v Smetanovi »Prodani nevesti«, 38. atletska disciplina, lučaj, 40. sloj, 42. pozdrav starih Rimljanov, 43. gospodarji, 46. grška mati bogov, 47. Janez Eržen, 48. klic, 49. reka, ki se pri Medvodah izliva v Savo, 51. Bogdan Brecelj, 52. nekdanja prostorninska mera, osmina litra, steklenica frakeljc, 54. naša sosednja država, 56. grško-rimski stari vek, 57. častitljiv starec.

Navpično: 1. kratica sovjetske države, 2. ikravec, apnenec, sestavljen iz majhnih, ikram podobnih zrnc, 3. majčkena sredstva za prižiganje, šibice, 4. bikovo oglašanje, 5. pergamski kralj Atalos, 6. Gita Jakopin, 7. avtomobilska oznaka za Mostar, 8. ime TV napovedovalke Remsove, 9. Salem Ali Rubava, 10. ime nekdanjega nogometaša »Dinama«, Rore, 11. element razstavljive trdne zveze, žebelj z navojem, 12. država v severovzhodni Indiji, 14. pregnanstvo, 15. izloček ustnih žlez, slinavk, 18. ženski osebni zaimek, 22. ime slikarja in grafika Justina, 23. nenadna smrt, 26. glavno mesto Latvijske SSR, 28. organski radikal, brezbarvna tekočina ostrega vonja, druga črka je L, 30. obliž, 32. kljukec, kozja noga, priprava za odpiranje vrhnjih svetlin, 33. ena glavnih rek v Veliki Britaniji, izliva se v Bristolski zaliv, 34. sanje, 36. personal, 37. judovski veliki duhovnik ob času Jezusovega procesa, Kajfež, 38. majhen metulj, katerega gosenica dela škodo: suknjarskega žre volnene tkanine, žitnega pa živi v moki, 39. italijanski slikar, pripadnik pokreta Novecento, Arturo, 41. znamka toaletnih preparatov, tobak v francoščini, 44. zidarska žlica, 45. geslo, 48. gorski reševalni čoln, 50. oddelek, krilo rimske legije, 53. arabski žrebec, 55. veznik.

Rešitev nagradne križanke z dne 1. aprila: 1. agro, 5. april, 9. udar, 13. družina, 15. njuhalo, 17. veteran, 18. futurum, 19. hi, 20. Ali Baba, 22. iz, 23. Pons, 25. ikona, 26. klic, 28. start, 30. akt, 31. Troja, 32. ta, 33. pik, 35. Rim, 36. ar, 37. salam, 39. Marat, 41. slon, 43. totem, 45. roba, 48. val, 49. agresor, 51. mah, 52. abortus, 54. anabaza, 56. kantate, 57. rabinat.

Izžrebani reševalci: prejeli smo 103 rešitve. Izžrebani so bili: 1. nagrado (70 din) dobi **Sonja Mezgec**, 64000 Kranj, C. JLA 6; 2. nagrado (60 din) **Franc Podnar**, 64220 Škofja Loka, Stara Loka 151; 3. nagrado (50 din) **Rezka Šunkar**, 64000 Kranj, Predoslje 28. Nagrade bomo poslali po pošti.

Rešitve pošljite do torka, 12. aprila na naslov: GlasKranj, Moše Pijadeja 1, z oznako Nagradna križanka. Nagrade: 1. 70 din, 2. 60 din, 3. 50 din.

ŠAHOVSKI KROŽEK

Prve poteze

Pat

Pat položaj je tedaj, ko eden od nasprotnikov ne more igrati niti s kraljem niti s figuro ali kmetom, KRALJ PA NI NAPADEN. Pati so pogosti predvsem pri začetnikih, ki sicer dobljene končnice ne znajo skleniti z matom.

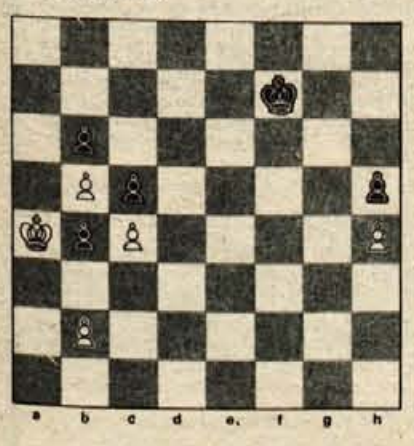

Diagram 22

V položaju na diagramu 22 beli razpolaga z dvema potezama. Oglejmo si prvo možnost:

1. Kb3 Ke6
2. Kc2 Kf5 itn.

Črni kralj bo osvojil kmeta h4 in tako sprostil pot proti prvi vrsti svojemu kmetu, ki se bo lahko pretvoril v damo. To bo zadoščalo za zmago.

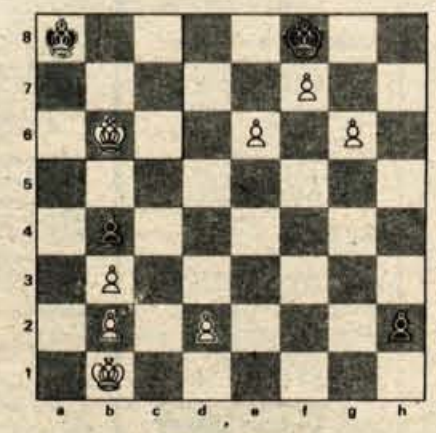

Diagram 23

In druga možnost:
1. b3! Ke6
2. –

Beli nima poteze. Torej – pat!

Rešitev položaja na diagramu 23 je podobna:

1. Ka2! h1D

Kmet se je pretvoril v damo.

2. g7+ Kg7:
3. f8D+ Kf8:
4. e7+ Ke7: (ali Ke8)
5. – pat

Položaj kralja in dame v izrezanem zgornjem levem kotu diagrama 23, s črnim na potezi, pa je priljubljena patna slika začetnikov.

dr. S. Bavdek

od vsepovsod

Najgloblje jezero

Najglobje jezero na svetu je Bajkalsko jezero v Južni Sibiriji. Dolgo je 650 km in široko 50 km. V globino pa so namerili 1741 metrov.

Chirac ukinil kajenje

Med prve ukrepe novega pariškega župana sodi tudi ukinitev kajenja na sejah občinskega sveta. Župan Chirac, ki je tudi sam strasten kadilec, je takole nagovoril člane sveta: »Vprašali so me, če je na sejah dovoljeno kaditi. Če koga od vas moti cigaretni dim, potem se razume, da na sejah ne bomo kadili.« Ko je nekaj prisotnih dvignilo roke in s tem potrdilo, da jih kajenje moti, je Chirac odločil: »Iz pozornosti do naših kolegov ne bomo na sejah kadili.«

Višje denarne kazni

Denarne kazni za različne prometne prekrške bodo na Dunaju močno zvišali. Za prehitevanje tam, kjer je prepovedano ali vožnjo skozi rdečo luč, je bila sedaj predvidena kazen 50, odslej naprej pa bo 500 šilingov.

Iskanje velikega zaklada

Sredi ameriškega vojaškega poligona v Novi Mehiki je skupina 12 iskalcev začela iskati legendarni zlati zaklad, ki se imenuje po indijanskem poglavarju. Leta 1937 naj bi neki raziskovalec zlato že odkril, vendar je eksplozija dinamita zasula vhod. Od takrat naprej so zlato že večkrat iskali, vendar nihče ni imel sreče. Zaklad cenijo na 250 milijard dolarjev, vendar država in vojska zanikata njegov obstoj.

izbrali smo za vas

Iščete poceni žensko ali otroško uro? Na Kokrinem oddelku ur in zlatnine v GLOBUSU jih imajo. Uvoz iz Sovjetske zveze.

Cena: od 194,50 do 289,20 din

Žal vam teh zaves ne moremo predstaviti v barvah. So tanke, z veselimi metuljčki, ki bi se lepo podale v otroško sobo, pa tudi kam drugam. Na oddelku dekorative v Murkini MODI v Radovljici jih imajo. Širina 2,50 m.

Cena: 57,10 din za m

Tanki vetrni jopiči bodo kot nalašč za spomladansko smuko ali pa za hojo v hribe celo leto. V velikostih od 44 do 54 jih imajo na Kokrinem športnem oddelku v GLOBUSU.

Cena: 240 do 613 din

In še nekaj za tiste, ki vedo, kaj je dobro. V samopostrežni trgovini ŽIVIL v Globusu so dobili školjke – vongole. Dobe se take v lastnem soku ali v semenskem olju. Uvoz iz Italije. Teža 250 in 300 gr neto.

Cena: 12,05, 14,24 in 19,29 din

Črtomir Zorec:

POMENKI O NEKATERIH KRAJIH RADOVLJIŠKE OBČINE

(14. zapis)

Le zakaj je postala prav lepa gorska Draga morišče tolikerih zavednih in hrabrih slovenskih ljudi – talcev?

ŽALOSTNA DOLINA

Najprej: pred seboj imam dve tanki brošuri (»Kjer smrt je skrhala svojo koso« – Muzej talcev v Begunjah – 1975; »Begunje 1945–1975«) in knjižico dr. Janeza Gerčarja »Begunje, priča narodovega trpljenja 1969«. – Le te vire imam pri rokah, da oprem nanje svojo pripoved. In pa osebna sporočila.

Del grobišča talcev v Dragi (v ozadju Kalinov kip talca).

A vendar: pričakoval bi (in z mano še marsikdo), da bodo tragični dogodki, ki jim je bila najprej priča dolina Drage, potem pa še sadovnjak begunjske graščine, spodbudili pero, ki bo poklicano napisati véliki tekst – reprezentančno monografijo. V njej naj bi bili zbrani ne le podatki o zapornikih in o ustreljenih talcih, pričevanja preživelih in pripovedi osvoboditeljev – pač pa tudi analize dogodkov, ki naj bi ne bili le faktografsko našteti, pač pa razčlenjeni. V begunjski jetnišnici ljudje niso le trpeli in umirali, tam se je tudi koval značaj, jeklo se je kalilo.

Saj je bila moreča psihoza nekega zapornika povsem drugačna kot svetla hrabrost oboroženega partizana. Zapornik je bil pritisnjen v pasivnost, vklenjen v besedno obrambo, včasih tudi v napad z edinim orožjem: z ostro logiko in premišljeno ukano... Le kaj ostane zaporniku drugega, ko je izročen podivjanim zverem na milost in nemilost? Vztrajen boj za življenje ali pa hrabra pot v ponosno, dostojanstveno smrt...

Prav v Begunjah se je izkazalo, kako pogumno zna slovenski človek zreti smrti v oči. In da ne klone, raje umre... Posebno poglavje v knjigi – spomeniku Dragi in Begunjam, bi moralo biti posvečeno ženam. Dostikrat so bile bolj pogumne kot moški pa tudi bolj samozavestne in ponosne pri zasliševanjih. Za delež dveh osebno vem, naj mi ne zamerita, da izpovem njuni imeni: Slavka Dolgan in Francka Poljanec (za Poljančevo celo obstoja vpis v bebegunjski knjigi streljanih – da je bila ustreljena 10. junija 1942! Pozneje sem zvedel, da je bila poslana v taborišče Rawensbrück.)

No, pa se vrnimo spet v lepo – a tako krvavo Drago! Le zakaj je bilo morišče prav tu? Pojasnilo bi utegnilo biti v običaju eksekutorjev, ki se ga navadno drže tudi drugje po svetu: zločinski opravek – streljanje talcev pa tudi obsojencev – radi izpeljejo na odročnem kraju; vselej pa tako, da je v ozadju hrib ali vsaj zid, ki zadrži pobegle krogle. Tudi streli in kriki se tako ne slišijo, nezaželjenih prič tudi ni. Tako so Lahi v Ljubljani streljali talce v gramozni jami, nemški gestapovci pa pred hribom (npr. v Bistrici pri Naklem, v Gobovcih pri Podbrezjah, v Besnici, pri Hrušici ipd.). No, tudi morišče v Dragi je bilo tako izbrano: proč od radovednih ljudi, na jasi pred brežino.

Prve talce so streljali v Dragi 6. in 9. avgusta. Prvič štiri, drugič deset. Prvi so bili: Kazimir Črne iz Kamnika, Ivan Finžgar z Javornika, Stanko Kaljšnik iz Perovega in Miha Kolarič iz Perovega. V drugi skupini so omahnili pod streli: Franc Babnik iz Ladje, Anton Brznik iz Gorič, Anton Dacar iz Črnivca, Ljubiša Joksovič iz Beograda, Ivan Močilnik iz Črnega potoka, Andrej Noč z Javornika, Franc Podlipnik iz Bohinja, Franc Švegelj od Sv. Katarine in Martin Zadnik iz Velikih Lašč.

Potem so v Dragi sledila streljanja talcev tudi v letu 1941:

14. novembra petnajst, 4. decembra osemindvajset, 30. decembra dva talca.

V letu 1942 so v Dragi streljali kar osemkrat:

3. januarja šestintrideset, 5. januarja eden, 21. januarja petnajst, 12. februarja šestnajst, 17. februarja eden, 2. marca deset, 31. marca devetindvajset, 11. aprila deset talcev.

Teh deset (Anton Berčič iz Dorfarjev, Jurij Jelenc iz Rudnega, Milan Košenina, Filip Krašna iz Kranja, Franc Logar z Zgornje Bele, Peter Markovič z Okroglega, Andrej Miklavčič z Dobrave, Stanko Rant iz Naklega, Jože Resman iz Krope in Jože Šeško) so bili zadnji v Dragi ustreljeni talci.

Na vrheh pobočij nad dolino so se že pojavljali partizanski ostrostrelci – rablji so se zbali za svoja malovredna življenja...

Po vsakem streljanju talcev so bila trupla položena v skupne grobove, ki so jih morali izkopati in zasuti določeni begunjski zaporniki.

Grobovi v Dragi so bili sprva preprosti – a redno, kljub nevarnosti, oskrbovani in okrašeni s cvetjem. Žene, matere, otroci so prihajali objokovat može, sinove in očete. In stiskati pesti... Kajti sovražniku ni uspelo zastrašiti Gorenjcev – vedno več mož je odhajalo v gozdove! To je bil edini pravi odgovor krvnikom.

Po osvoboditvi (leta 1953) je bil ves prostor z grobovi talcev po arhitektu Edvardu Ravnikarju lepo usklajen: postavljen bronast spomenik talca tik pred ustrelitvijo. Kip je izdelal Boris Kalin.

Ob vhodu h grobišču je postavljen trovrhi obelisk iz istrskega belega marmorja. Vklesan napis pripoveduje:

V tem gorskem svetu,
kjer so v letih zlih
pobijali može, otroke, žene,
je znova mir, a dasi je ves tih,
morilce toži in slavi umorjene.

Če lahko damo vero nemški jetniški knjigi, kjer so begunjski gestapovci natančno vpisovali podatke o streljanih, potem je samo v Dragi omahnilo v smrt 177 nesrečnih talcev.

Trovrhi obelisk – ob vhodu h grobišču talcev v Dragi.

RADIO

9 SOBOTA

4.30 Dobro jutro
8.08 Glasbena matineja
9.05 Pionirski tednik
9.35 Mladina poje
10.15 Kdaj, kam, kako in po čem
11.03 Sedem dni na radiu
12.10 Godala v ritmu
12.30 Kmetijski nasveti: Usposobitev škropilnic za novo sezono
12.40 Veseli domači napevi
13.30 Priporočajo vam
14.05 Kaj vam glasba pripoveduje
14.25 S pesmijo in besedo po Jugoslaviji
15.30 Glasbeni intermezzo
15.45 S knjižnega trga
16.00 Vrtiljak
17.00 Studio ob 17.00
18.05 Gremo v kino
18.45 Zabaval vas bo ansambel Dečo Žgur
19.35 Lahko noč, otroci
19.45 Minute z Ljubljanskim jazz ansamblom
20.00 Radijski radar
21.00 Za prijetno razvedrilo
21.30 Oddaja za naše izseljence
23.05 S pesmijo in plesom v novi teden
0.30 Zvoki iz naših krajev
1.03 Vaš gost
2.03 Vedri nokturno
3.03 Glasbena skrinja
4.03 S popevkami v novi dan

Drugi program

8.00 Sobota na valu 202
13.00 Iz partitur velikih zabavnih orkestrov
13.33 Danes vam izbira
14.00 Odrasli tako, kako pa mi
14.20 Glasbeni drobiž od tu in tam
14.33 Z vami in za vas
16.00 Naš podlistek – T. Bernard: Smešni ljudje
16.15 Majhni zabavni ansambli
16.40 Glasbeni casino
17.40 S pevcem ...
17.50 Svet in mi
18.00 Vročih sto kilovatov
18.40 Partiture lahke glasbe
18.55 Minute za kulturo

Tretji program

19.05 Stereofonski operni koncert
20.35 Zborovska glasba romantike
21.00 Vidiki sodobne umetnosti
21.15 Sobotni nočni koncert
23.55 Iz slovenske poezije

10 NEDELJA

4.30 Dobro jutro
8.07 Radijska igra za otroke: Robogen, kar je vmes in – konec
8.40 Škladbe za mladino
9.05 Še pomnite, tovariši
10.05 Prvi aplavz
11.00 Pogovor s poslušalci
11.15 Naši poslušalci čestitajo in pozdravljajo
13.20 Nedeljska reportaža
13.45 Obisk pri orkestru Radia Hessen
14.05 Nedeljsko popoldne
17.50 Zabavna radijska igra – R. Derek: Tiger
19.35 Lahko noč, otroci
19.45 Glasbene razglednice
20.00 V nedeljo zvečer
22.20 Skupni program JRT
23.05 Literarni nokturno – P. Golia: Pesmi
23.15 Plesna glasba za vas
0.05 Balada in Poloneza
0.30 Pop, rock, beat
1.03 Če še ne spite
2.03 Blues v pozni noči
2.30 Zvoki godal
3.03 Plošča za ploščo
3.30 Pol ure z Georgesom Gershwinom
4.03 Lahke note velikih orkestrov

Drugi program

8.00 Nedelja na valu 202
13.00 Cocktail melodij
13.35 Iz roda v rod
13.40 Zvoki iz studia 14
14.00 Pet minut humorja
14.05 Glasba iz starega gramofona
15.00 Mladina sebi in vam
15.35 S Plesnim orkestrom RTV Ljubljana
15.45 Naši kraji in ljudje
16.00 Iz filmov in glasbenih revij
16.33 Melodije po pošti
18.40 V ritmu Latinske Amerike
18.55 Minute za kulturo

Tretji program

19.05 Glasovi časa
19.20 Igramo, kar ste izbrali, vmes ob
20.35 Naš likovni svet
23.00 Tri sonate
23.55 Iz slovenske poezije

11 PONEDELJEK

4.30 Dobro jutro
8.08 Glasbena matineja
9.05 Pisan svet pravljic in zgodb
9.40 Vedre melodije
10.15 Kdaj, kam, kako in po čem
11.03 Za vsakogar nekaj
12.10 Revijski orkestri
12.30 Kmetijski nasveti: Vrtnarstvo
12.40 Pihalne godbe na koncertnem odru
13.30 Priporočajo vam
14.05 Pojo amaterski zbori
14.30 Naši poslušalci čestitajo in pozdravljajo
15.30 Glasbeni intermezzo
15.45 Kulturna kronika
16.00 Vrtiljak
17.00 Studio ob 17.00
18.05 Iz tuje glasbene folklore
18.25 Zvočni signali
19.35 Lahko noč, otroci
19.45 Minute s kamniškim kvintetom
20.00 Kulturni globus
20.10 Operne aktualnosti
22.20 Popevke iz jugoslovanskih studiev
23.05 Literarni nokturno – Š. Remic: Pesmi
23.15 Za ljubitelje jazza

Drugi program

8.00 Ponedeljek na valu 202
13.00 Iz partitur velikih zabavnih orkestrov
13.33 Ponedeljkov križemkraž
13.55 Glasbena medigra
14.00 Na izvirih ljudskega glasbenega ustvarjanja
14.20 Melodije iz naših studiev
14.33 Z vami in za vas
16.00 Novost na knjižni polici
16.05 Jazz na II. programu
16.40 Za mladi svet
17.30 Zrcalo dneva
17.40 Godala v ritmu
18.00 Glasbeni cocktail
18.40 Lahka glasba slovenskih avtorjev
18.55 Minute za kulturo

Tretji program

19.05 Snidenje s komornim zborom RTV Ljubljana
19.40 Znani skladatelji – sloviti izvajalci
20.15 Ekonomska politika
20.35 Mojstri zgodnjega klasicizma
21.00 Literarni večer: Stihi in note
21.40 Večeri pri slovenskih skladateljih: Uroš Krek
23.10 Sezimo v našo diskoteko
23.55 Iz slovenske poezije

12 TOREK

4.30 Dobro jutro
8.08 Glasbena matineja
9.05 Radijska šola za srednjo stopnjo: Knjižne uganke III
9.30 Iz glasbenih šol
10.15 Kdaj, kam, kako in po čem
11.03 Promenadni koncert
12.10 Danes smo izbrali
12.30 Kmetijski nasveti: Zatiranje plevelov na travnikih
12.40 Po domače
13.30 Priporočajo vam
14.05 V korak z mladimi
15.30 Glasbeni intermezzo
15.45 Svet tehnike: Varstvo narave
16.00 Vrtiljak
17.00 Studio ob 17.00
18.05 Obiski naših solistov
19.35 Lahko noč, otroci
19.45 Minute z ansamblom Jože Privšek
20.00 Slovenska zemlja v pesmi in besedi
20.30 Od premiere do premiere
21.30 Zvočne kaskade
22.20 Pota jugoslovanske glasbe
23.05 Literarni nokturno – R. Bordon: Basni
23.15 Popevke se vrstijo
0.05 Dixieland parada
0.30 Popevke za vse
1.03 Koncert po polnoči
2.03 Vaš gost
3.03 Majhni ansambli
3.30 Paleta akordov
4.03 Proti jutru

Drugi program

8.00 Torek na valu 202
13.00 Iz partitur velikih zabavnih orkestrov
13.33 Danes vam izbira
14.00 Radijska šola za višjo stopnjo: Mehka tehnologija – veter in voda
14.33 Z vami in za vas
16.00 Pet minut humorja
16.05 Moderni odmevi
16.40 Diskomentalnost
17.40 Z ansamblom Toneta Janša
17.50 Ljudje med seboj
18.00 Lahka glasba na našem valu
18.40 Popevke slovenskih avtorjev
18.55 Minute za kulturo

Tretji program

19.05 G. Verdi: Odlomki iz opere Rigoletto
20.00 Znanost in družba
20.15 Vsa zemlja bo z nami zapela
20.35 Risto Savin: Sonata za violončelo in klavir, op. 22
21.00 Deseta muza
21.20 Budimpeštanski glasbeni večeri
22.50 Za starimi vzori z novo besedo
23.55 Iz slovenske poezije

13 SREDA

4.30 Dobro jutro
8.08 Glasbena matineja
9.05 Nenavadni pogovori
9.25 Zapojmo pesem
9.40 Aktualni problemi marksizma
10.15 Kdaj, kam, kako in po čem
11.03 Po svetu glasbe
12.10 Lahka glasba za opoldne
12.30 Kmetijski nasveti: Kako je rasla produktivnost dela v kmetijstvu v povojnem obdobju
12.40 Pihalne godbe
13.30 Priporočajo vam
14.05 Ob izvirih ljudske glasbene kulture
14.30 Naši poslušalci čestitajo in pozdravljajo
15.30 Glasbeni intermezzo
15.45 Spomini in pisma – F. Revetloff: Dnevniki
16.00 Loto vrtiljak
17.00 Studio ob 17.00
18.05 Odskočna deska
18.30 Zaplovi pesem borb in zmag
19.35 Lahko noč, otroci
19.45 Minute z ansamblom Silva Štingla
20.00 Koncert iz našega studia
21.15 Šansoni
22.20 S festivalov jazza
23.05 Literani nokturno – J. Smrek: Najlepše pesmi
23.15 Revija jugoslovanskih pevcev zabavne glasbe
0.05 Nočne skladbe
0.30 Za pozne plesalce
1.03 Zaprite oči in poslušajte
2.03 Note v ritmu
2.30 Glasbene miniature
3.03 Vaš gost
4.03 Lahke note velikih orkestrov

Drugi program

8.00 Sreda na valu 202
13.00 Iz partitur velikih zabavnih orkestrov
13.33 S solisti in ansambli jugoslovanskih RTV
14.00 Radijska šola za srednjo stopnjo: Knjižne uganke III
14.25 Glasbena medigra
14.33 Z vami in za vas
16.00 Tokovi neuvrščenosti
16.10 Lahke note
16.40 Iz slovenske produkcije zabavne glasbe
17.40 Tipke in godala
18.00 Progresivna glasba
18.40 Srečanja melodij
18.55 Minute za kulturo

Tretji program

19.05 Sodobna vokalna glasbena ustvarjalnost slovenskih skladateljev
19.30 Capriccio, serenada in concertino
20.00 Zunanjepolitični feljton
20.15 Minute s španskimi skladatelji
20.35 Iz manj znane operne literature
21.30 Sodobni literarni portret: Günther Grass
21.50 Razgledi po sodobni glasbi
23.00 Debussy in Respighi
23.55 Iz slovenske poezije

14 ČETRTEK

4.30 Dobro jutro
8.08 Glasbena matineja
9.05 Radijska šola za višjo stopnjo
9.35 Slovenski mali vokalni ansambli
10.15 Kdaj, kam, kako in po čem
11.03 Uganite, pa vam zaigramo po želji
12.10 Zvoki znanih melodij
12.30 Kmetijski nasveti: Odnos med sečnjo in prirastkom ter lesno zalogo v gozdu
12.40 Od vasi do vasi
13.30 Priporočajo vam
14.05 Kaj radi poslušajo
14.40 Mehurčki
15.30 Glasbeni intermezzo
15.45 Jezikovni pogovori
16.00 Vrtiljak
17.00 Studio ob 17.00
18.05 Iz domačega opernega arhiva
19.35 Lahko noč, otroci
19.45 Minute z ...
20.00 Četrtkov večer domačih pesmi in napevov
21.00 Literarni večer: J. Svetokriški – J. Zupan: Pridige
21.40 Lepe melodije
22.20 Slovenski skladatelji na prehodu iz 19. v 20. stoletje
23.05 Literarni nokturno – J. Osti: Pesmi
23.15 Paleta popevk in plesnih ritmov
0.05 Lahka kri
0.30 Pop, rock, beat
1.03 Mala nočna glasba
2.03 Vaš gost
3.03 Jazz s plošč
3.30 Nepozabne popevke
4.03 Proti jutru

Drugi program

8.00 Četrtek na valu 202
13.00 Iz partitur velikih zabavnih orkestrov
13.33 Danes vam izbira
14.00 Aktualni problemi marksizma
14.20 Otroci med seboj in med nami
14.33 Z vami in za vas
16.00 Nenavadni pogovori
16.20 Instrumenti v ritmu
16.40 Top albumov
17.40 S Plesnim orkestrom RTV Ljubljana
18.00 Panorama slovenskih popevk
18.40 Z velikimi zabavnimi orkestri
18.55 Minute za kulturo

Tretji program

19.05 Večerni concertino
19.55 Vprašanja telesne kulture
20.00 Od Carmen do Dalile
20.35 Oskar Nedbal: Scherzo – caprice za orkester
20.45 Kultura danes
21.00 Javni koncerti
22.15 O temnem življenju in veri v prihodnost
23.40 Leoš Janaček: Balada o Blaniku – simfonična pesnitev
23.55 Iz slovenske poezije

15 PETEK

4.30 Dobro jutro
8.08 Glasbena matineja
9.05 Radijska šola za nižjo stopnjo: Vsi zajčki sveta
9.30 Iz glasbene tradicije jugoslovanskih narodov in narodnosti
10.15 Kdaj, kam, kako in po čem
11.03 Na domači grudi
11.40 Kako je bilo na Čebinah – posebna oddaja
12.10 Revija orkestrov in solistov
12.30 Kmetijski nasveti: Oskrba krav z beljakovinami
12.40 Pihalne godbe vam igrajo
13.30 Priporočajo vam
13.50 Človek in zdravje
14.05 Glasbena pravljica: Trije prijatelji
14.13 Naši umetniki mladim poslušalcem
14.30 Naši poslušalci čestitajo in pozdravljajo
15.30 Napotki za turiste
15.35 Glasbeni intermezzo
15.45 Naš gost
16.00 Vrtiljak
17.00 Studio ob 17.00
18.05 Mesta prijatelji
19.35 Lahko noč, otroci
19.45 Minute z ...
20.00 Stop pops 20
21.15 Oddaja o morju in pomorščakih
22.20 Besede in zvoki iz logov domačih
23.05 Literarni nokturno
23.15 Jazz pred polnočjo
0.05 Ples do enih
1.03 Minute z Mozartom in Haydnom
1.30 Nočni znanci
2.03 Mojstri jazza – Bill Evans
2.30 Revija popevk
3.03 U. Krek: Simfonietta
3.30 Paleta akordov
4.03 Majhni ansambli

Drugi program

8.00 Petek na valu 202
13.00 Iz partitur velikih zabavnih orkestrov
13.33 Zvoki dežel ob mediteranu
14.00 Radijska šola za nižjo stopnjo
14.25 Glasbena medigra
14.33 Z vami in za vas
16.00 Prometni leksikon
16.05 Vodomet melodij
16.40 S popevkami po Jugoslaviji
17.40 Odmevi z gora
17.50 Prijetni zvoki
18.00 Stereo jazz
18.40 Glasba za vsakogar
18.55 Minute za kulturo

Tretji program

19.05 Radijska igra – B. Mayer – I. Vrkljan: Slika
19.57 Chopin in naša pianistka Hilda Horakova
20.15 Z jugoslovanskih koncertnih odrov
22.00 Zagrebški solisti s simfonijami Luke Sorkočevića
22.30 Mednarodna radijska univerza
22.40 Iz del Franka Martina in Bohuslava Martinuja
23.15 Iz slovenske operne literature
23.55 Iz slovenske poezije

TELEVIZIJA

9 SOBOTA

TV Ljubljana

8.00 Colargol
8.15 K. Grabeljšek: Moje akcije
8.30 V znamenju dvojčkov: O dveh ježih
8.55 P. Zidar: Utonilo je sonce
9.30 Narava Japonske
9.55 Prva pomoč
10.10 Narodnosti zase in za vse
10.55 P. Heriat: Boussardelovi – nadaljevanka
14.00 Kijev: rokomet (ženske) Špartak : Radnički – prenos (TV-Lj)
16.40 Obzornik
16.55 Nogomet Velež : Radnički – prenos
18.45 Jack Rabbit – film
19.15 Risanka
19.30 TV dnevnik
19.50 Tedenski zunanjepolitični komentar
20.00 Šanson po naše: Telovadni nastop
20.30 Moda za vas
20.40 Dekle na motorju – angleški film
22.25 TV dnevnik
22.40 625

Oddajniki II. TV mreže

17.30 Sedem dni
17.50 Narodna glasba
18.20 Zagrebška kronika
18.35 Jennie – nadaljevanka
19.30 TV dnevnik
20.00 Feljton
20.30 R. Leoncavallo: Glumači – opera
21.45 24 ur
21.55 Auca – dokum. oddaja
22.40 Športna sobota

TV Zagreb

10.00 TV v šoli
13.45 TV dnevnik
14.00 Rokomet Spartak : Radnički
15.10 Rezerviran čas
15.55 Dobrodošli – otroška oddaja
16.55 Nogomet Velež : Radnički
18.45 Glasbeni amaterji
19.30 TV dnevnik
20.00 Variacije
20.30 Mož iz Ria – celovečerni film
22.30 TV dnevnik
22.45 Vaš šlager sezone

10 NEDELJA

TV Ljubljana

8.35 Poročila
8.40 Za nedeljsko dobro jutro: Festival mladinskih pevskih zborov v Celju
9.10 625
9.40 H. de Balzac: Blišč in beda kurtizan – nadaljevanka
10.35 Raziskovalci – serijski film
11.30 Ljudje in zemlja
12.30 Poročila
13.55 Križem kražem
14.10 Morda vas zanima: CQ, CQ kliče YU 3
14.40 Veseli tobogan: Šoštanj
15.40 Okrogli svet
15.55 Moda za vas
16.05 Poročila
16.10 Košarka Metalac : Zadar – prenos (Bg – Zg)
17.45 Mosto sveta – italijanski film
19.15 Risanka
19.30 TV dnevnik
19.50 Tedenski gospodarski komentar
20.00 F. Žižek: Ipavci – Benjamin
21.00 Ali bodo vojni zločini zastareli?
21.30 TV dnevnik
21.45 Športni pregled (Zg)

Oddajniki II. TV mreže

9.00 Oddaje za JLA
14.50 Nedeljsko popoldne
19.30 TV dnevnik
20.00 Variete – zabavnoglasbena oddaja
21.00 24 ur
21.20 Kriki in šepeti – celovečerni film

TV Zagreab

9.50 Poročila
10.00 Otroški spored
11.00 Narodna glasba
11.30 Kmetijska oddaja
12.15 Jugoslavija, dober dan
13.25 Kritična točka
13.55 Veliki detektivi
14.50 Nedeljsko popoldne
19.30 TV dnevnik
20.00 TV nadaljevanka
20.55 Dokumentarna oddaja
21.25 TV dnevnik
21.45 Športni pregled

11 PONEDELJEK

TV Ljubljana

8.10 TV v šoli: Pravopis, Nikola Tesla, Na polju in dvorišču, Makedonščina (Zg)
9.30 TV v šoli: Za najmlajše, Metalurgija (Sa)
10.05 TV v šoli: Srbohrvaščina, Deliblatska pustinja (Bg)
14.10 TV v šoli – ponovitev (Zg)
16.30 Kmetijska oddaja TV Novi Sad
17.15 Glasbeni ciciban: Ah, ah, morje!
17.25 Narava Japonske – serijski film
17.50 Obzornik
18.05 Osebna nega: Nega las
18.15 Zobozdravstvo: Tudi za starejše velja – nikoli ni prepozno
18.30 Dogovorili smo se
18.45 Mladi za mlade (Bg)
19.15 Risanka
19.30 TV dnevnik
20.00 S. Macumota: Grešni kozel – TV drama
21.15 Kulturne diagonale
22.00 Mozaik kratkega filma
22.15 TV dnevnik

Oddajniki II. TV mreže

17.15 TV dnevnik
17.35 TV koledar
17.45 Otroška oddaja
18.00 Živel je car
18.15 Življenje knjige
18.45 Mladi za mlade
19.30 TV dnevnik
20.00 Športna oddaja
20.30 Aktualnosti
21.00 Dnevna kronika
21.10 Na samem v gozdu – celovečerni film

TV Zagreb

do 20.00 isto kot na odd. II. TV mreže
20.00 N. Stojanović: Avtogram – TV drama
21.05 Mozaik
21.50 Dokumentarni film
22.10 TV dnevnik

12 TOREK

TV Ljubljana

8.00 TV v šoli: Krajevna skupnost, Jugoslavija po drugi svetovni vojni, Razredna skupnost, Angleščina, TV vrtec, Razvoj življenja (Zg)
10.00 TV v šoli: Rudnik Bor, Glasbeni pouk (Bg)
14.00 TV v šoli – ponovitev (Zg)
16.05 Šolska TV: F. Strle: Od obznane do Čebin
16.55 V znamenju dvojčkov: Čigava je hišica
17.15 Pan Tau se vrača – serija
17.45 Obzornik
18.00 Beograjski sodobni balet
18.20 Duet (Pas de deux)
18.40 Čas, ki živi: Most
19.15 Risanka
19.30 TV dnevnik
20.00 Kidričevi nagrajenci
20.35 A. J. Cronin: Zvezde gledajo z neba – nadaljevanka
21.25 P. I. Čajkovski: Labodje jezero – 2. del
22.25 TV dnevnik

Oddajniki II. TV mreže

17.15 TV dnevnik
17.35 TV koledar
17.45 Skrivnosti globin
18.15 Dokumentarni film
19.30 TV dnevnik
20.00 Dva rublja – TV drama
21.30 24 ur
21.50 Zabavnoglasbena oddaja
22.20 Znanost

TV Zagreb – I. program

do 19.30 isto kot na odd. II. TV mreže
19.30 TV dnevnik
20.00 Iz oči v oči: Milka Planinc
20.50 Požari, naša skupna nevarnost
21.00 M.A.S.H. – celovečerni film
22.55 TV dnevnik

13 SREDA

TV Ljubljana

8.10 TV v šoli: Elektronika, Iz del Tina Ujevića (Zg)
9.00 TV v šoli: Kocka, kocka, Film (Bg)
14.25 Nogomet Radnički (Niš) : Budućnost – prenos (Bg – Zg)
17.00 K. Grabeljšek: Moje akcije
17.15 Ukročeno oko: Okrasje in igranje
17.40 Obzornik
17.55 Ne prezrite: Ženska v slovenski sliki in besedi
18.30 Glasba takšna in drugačna
19.15 Risanka
19.30 TV dnevnik
20.00 Film tedna: Vzhodno od raja
21.55 TV dnevnik
22.05 Včeraj, danes, jutri: Evropa v naših rokah

Oddajniki II. TV mreže

17.15 TV dnevnik
17.35 TV koledar
17.45 Med šolo in domom
18.15 Znanost
18.45 Narodna glasba
19.30 TV dnevnik
20.00 3-2-1 ... start!
23.20 Dnevna kronika

TV Zagreb

14.10 TV v šoli
do 20.00 isto kot na odd. II. TV mreže
20.00 Izbor v středo
22.05 TV dnevnik
22.25 Svet neuvrščenih: Indonezija

14 ČETRTEK

TV Ljubljana

8.00 TV v šoli: SZ, Violina, Makedonija (Zg)
9.00 TV v šoli: Francoščina (Sk)
9.30 TV v šoli: Razredno samoupravljanje (Sa)
10.00 TV v šoli: Reportaža, Risanka (Bg)
14.00 TV v šoli – ponovitev (Zg)
15.00 Šolska TV: F. Strle: Od obznane do Čebin
17.15 Colargol
17.30 Obzornik
17.50 Dežela sonca – film
18.40 A. Ingolič: Mladost na stopnicah – nadaljevanka
19.15 Risanka
19.30 TV dnevnik
20.00 Sterijino pozorje – prenos (N. Sad)
21.00 Evropa Evropejcem
21.50 Miniature: Recital Dubravke Tomšič-Srebotnjakove
22.05 TV dnevnik

Oddajniki II. TV mreže

17.15 TV dnevnik
17.35 TV koledar
17.45 Tehtnica
18.15 Naše naravno okolje
18.45 Peščena ura
19.15 Sonce, oblaki, veter
19.30 TV dnevnik
20.00 Siva obala – nadaljevanka
20.50 24 ur
21.10 Evropa danes: ZRN

TV Zagreb

do 19.15 isto kot na odd. II. TV mreže
19.15 Risanka
19.30 TV dnevnik
20.00 Sterijino pozorje – prenos
21.05 A. Marodić: Poti in stranpoti
21.50 Dokumentarni film
22.05 TV dnevnik
22.25 Spomini na glasbo

15 PETEK

TV Ljubljana

8.10 TV v šoli: Geometrija, Travnik, V zdravstvenem domu, Angleščina, TV vrtec, Dnevnik 10 (Zg)
10.00 TV v šoli: Angleščina, Risanka, Zgodovina (Bg)
14.10 TV v šoli – ponovitev (Zg)
17.10 Križem kražem
17.20 Pisani svet
17.55 Obzornik
18.10 Čez tri gore: 20 let Koroškega akademskega okteta
18.45 Prva pomoč
19.05 Cesta in mi
19.15 Risanka
19.30 TV dnevnik
19.55 Tedenski notranjepolitični komentar
20.05 Razgledi: Zgodovinska noč na Čebinah
21.30 P. Heriat: Boussardelovi – nadaljevanka
22.20 Ulice San Francisca – serijski film
23.10 TV dnevnik

Oddajniki II. TV mreže

17.15 TV dnevnik
17.35 TV koledar
17.45 Modri plašček – otroška oddaja
18.15 Naša obramba
18.45 Dnevnik 10
19.05 Kulturni pregled
19.30 TV dnevnik
20.00 Prijateljsko prepričevanje
21.00 Dnevna kronika
21.15 Glejmo glasbo
22.15 Kronika Sterijinega pozorja

TV Zagreb

do 19.30 isto kot na odd. II. TV mreže
19.30 TV dnevnik
20.00 Ob gledanju TV – zabavnoglasbena oddaja
21.00 Prizori iz zakonskega življenja – nadaljevanka
21.40 Liki revolucije: Boris Kidrič
22.25 TV dnevnik

Elia Kazan je s filmom VZHODNO OD RAJA ustvaril enega svojih najboljših del. Vsekakor pa je enkraten tudi James Dean, idol mladine petdesetih let. – Film je posnet po romanu Johna Steinbecka, ki ga imamo tudi v slovenskem prevodu. Opisuje farmarja, ki mu posli ne gredo najbolje. Sin Cal (James Dean) skuša rešiti, kar se da. Oče Cala nikdar ni maral; vse ljubezni je bil deležen drugi sin Aron. Družina živi brez matere in Cal slučajno zve, da ni umrla, ampak da je lastnica lokala na slabem glasu. Da bi se maščeval očetu, odpelje Arona in mu razkrije resnico . .

ta teden na TV

Nedelja

Televizijski film **MESTO SVETA** je posnet po romanu Elia Vittorinija. Predstavlja potovanje, iskanje sicilijanskega čevljarja in njegovega sina. Iščeta boljši svet, mesto, kjer bi lahko srečno živela, pa vedno znova ugotavljata, da takega mesta ni.

Po domači nadaljevanki o Ipavcih bo na sporedu aktualna oddaja **NA SLEDI ZA DRUSCHKEJEM**, ki nosi podnaslov Ali morajo vojni zločinci zastarati. Posneta je bila na državnem tožilstvu v Heidelbergu, ki vodi postopek zoper Druschkeja in Lienkeja, na osrednjem uradu za odkrivanje nacističnih zločinov Zvezne republike Nemčije v Ludwigsburgu, na židovskem dokumentacijskem centru na Dunaju in na pravni fakulteti v Ljubljani. TV ekipa je skušala od sogovornikov izvedeti, kakšna je pravna podlaga za pregon in pravično sodbo Clementa Druschkeja in njegovih pajdašev, spričo aktualnosti pa so sogovorniki razširili temo na problem pregona vojnih zločincev nasploh, še zlasti v luči odločitev nekaterih držav, da bodo v nekaj letih ti zločini pravno zastarali. Avtor oddaje je Boris Bergant.

Ponedeljek

Drama **GREŠNI KOZEL** je nastala po sodobnem japonskem romanu Seita Macumote. Prikazuje, kako zmore današnja administracija dobesedno prek trupel oziroma kakšne so lahko posledice najbolj ekstremnih oblik birokracije v sodobni japonski družbi. Spoznali bomo nekoliko drugačno Japonsko kot si jo ponavadi predstavljamo; to ni le dežela sonca in pesmi, ampak predvsem tudi država, kjer vladajo zelo stroge norme pravice in časti.

Sreda

Ob letu varstva kulturnih spomenikov 1975 so v Zvezni republiki Nemčiji posneli obsežno serijo oddaj o najbolj perečih problemih zaščite našega okolja. V ciklusu **VČERAJ, DANES, JUTRI** se bo zvrstilo sedem oddaj o Španiji, Franciji, Holandiji, Belgiji, Skandinaviji, Veliki Britaniji, Italiji in ZRN. Predstavile nam bodo velik del starega kontinenta in strašljivo početje ljudi, ki s pretvezo »napredka« in blagostanja pehajo sebe in svoje naravno bogastvo ter dragoceno dediščino preteklosti v brezumni kaos.

Petek

Z dokumentarnim filmom **ZGODOVINSKA NOČ NA ČEBINAH** se televizija poleg ostalih oddaj in prenosov vključuje v proslavo 40. obletnice ustanovnega kongresa KP Slovenije, ki se sočasno in vsebinsko povezuje s 40. obletnico Titovega prihoda na čelo KPJ in z njegovjm 85. rojstnim dnevom. V filmu bodo sodelovali udeleženci ustanovnega kongresa KPS Edvard Kardelj, Miha Marinko, Franc Leskošek, Pepca Kardelj, Albin Vipotnik in Vencelj Perko.

KMETOVALCI!

Na Gorenjskem kmetijskem sejmu v Kranju od 8. do 17. aprila

ter na Pomurskem sejmu v Radgoni od 8. do 12. aprila 1977

bomo predstavili kompletni prodajni in proizvodni program kmetijske mehanizacije.

Za nakup iz našega programa ugodni krediti do 70 % od nabavne vrednosti.

Posebej opozarjamo na priključke lastne proizvodnje, škropilnice AG 300, AG 200, kultivatorje z drobilci ter traktorje TOMOVINKOVIĆ18,21,30 KM in druge standardne traktorje UNIVERZAL, ZETOR, DUTZ, IMT 533 itd.

Traktor Tomo Vinkovič, tip 418

Za najetje kredita potrebujete zemljiško knjižni izpisek ali odločbo o odmeri katastrskega dohodka in dva žiranta, ki se izkažeta s potrdilom o delovnem razmerju ali pa z zemljiško knjižnim izpiskom.

KŽK

VABI
Kmetijsko živilski kombinat Kranj
AGROMEHANIKA

KOGP RANJ

Graditelji!

Komunalno, obrtno in gradbeno podjetje z n.sol.o.

TOZD Opekarne Kranj b.o., Na Skali 5

Vam nudi na enem mestu komplet asortiman opečnih in betonskih izdelkov, NORMA montažni strop in dimnik TO-MO-DI

Posebno vas opozarjamo na:
- **dimniški in fasadni zidak**
- **betonske zidake za temelje**
- **NORMA montažni strop**
- **dimnik TO-MO-DI s šamotno cevjo**
- **opečne strešnike**
- **vogelnike in dimne tuljave**
- **ostale opečne izdelke**

Prednosti NORMA stropa so:
- je montažen, čas gradnje minimalen;
- je lahek in enostaven za montažo;
- je v modularnih merah;
- je kakovosten in cenen;
- dobra toplotna in zvočna izolacija;
- spodnja površina stropa je v celoti opečna.

Vsi navedeni izdelki imajo predpisane ateste.
Prodajno mesto in informacije:
— TOZD Opekarne Kranj, b.o., Na Skali 5, tel. 22-763 in 22-764
Po želji kupca dostavimo vse izdelke z našim prevozom.

Obiščite nas na XVI. MEDNARODNEM KMETIJSKEM IN GOZDARSKEM SEJMU OD 8. DO 17. APRILA 1977.

Obveščamo vas, da smo odprli trgovino za prodajo:

sanitarij
opreme za centralno kurjavo
in saune

Nudimo vam tudi radio in televizijske aparate in gramofone, svetovno znanih tvrdk Schaub-Lorenz, Grunding in Philips.

Pričakujemo vaš obisk —

Franz Wank, filiala Unterbergen 22, telefon 04227/3231 pri Celovcu

ODMEVI IZ TAŠKENTA 18

Prva služba

Vaska malarije ni imel, torej ga zdaj kuha drugačna hudoba. Najbrž tifus, pomislim. Te bolezni je pa več vrst. Poleg trebušnega je najbolj nevaren pegasti tifus ali pegavica. To sem prebolel in sem varen pred njo do konca dni, zato si nisem nič pomišljal Vaski streči, kakor koli že, tudi če bi jo res imel. Če pa ima trebušni tifus, pomislim, bo pa treba biti bolj previden, čeprav sem bil nekoč poprej že cepljen proti temu. Naj že bo eden ali drugi, to bo ugotovila bolnišnica, kamor bo treba Vasko odpeljati čimprej. Tako smo vsi menili in tako se je tudi zgodilo. Naslednji dan popoldne mi je načelstvo dalo napotnico in naročilo konjarju, naj zapreže bričko, da v njej odpeljem Vasko v vojaško bolnico na Starogospitalni ulici.

Ko sem sedel v bričko in pognal konja v korak se je Vaska onemogel naslonil na mojo ramo in mi začel nekaj potihoma govoriti. V presledkih in z oslabljenim glasom. Iz njegovih besed je zvenela zaskrbljenost, bojazen, strah pred neznanim.

»Mislim ... da gre ... da gre ... h koncu.«

»H kakšnemu koncu?« sem se sprenevedal.

»Saj veš ... saj veš, h kakšnemu.« Pomolčal je, čez čas pa nadaljeval:

»Obletavajo me slutnje ... zle slutnje ... Veš ... to ne obeta nič dobrega.«

»Beži, beži, to se ti le zdi, ker imaš vročino, vem.«

Hotel sem ga pomiriti in mu pregnati strah.

Zato sem ga hrabril, da bolezen ni tako huda, da bi je ne mogel preboleti. »Taki mladi fantje ne podležejo kar tako, prebolijo še kaj hujšega, vem.« Moje tolaženje ga ni prav nič osrčilo, ni mu pa pregnalo zle slutnje. Molčal je, dolgo molčal, naposled je pa spet spregovoril in dejal:

»Veš, kaj.«

»Kaj, Vaska?«

»Še eno uslugo mi naredi«

»Prav rad, če bom le mogel«.

»Boš ... boš mogel.«

»Torej kakšno?«

»Če ... če umrem ...« je s težavo spravil iz sebe, »mi postavi kamen na grob. Nate se zanesem ... bolj kot na vse druge. Ali ga boš ... postavil?«

»Gotovo ga bom, Vaska, gotovo,« sem zatrjeval, ne da bi vedel, iz kakih sredstev naj mu ga postavim,« seveda če se tvoje slutnje uresničijo. Prepričan sem pa, da se ne bodo.«

Nič nisem bil prepričan. Kar tako sem rekel, zaradi lepšega, da bi Vasko prepričal in mu pregnal turobne misli, čeprav sem vedel, da mu jih ne bom.

»V zahvalo bratec,« je spet povzel besedo — zazdelo se mi je, da nekam olajšano »v zahvalo ti zapuščam — ti zapuščam, če me ne bo več nazaj, vse blago, kar sem ga pripeljal iz Buhare. Da, vse!« je poudaril in dodal: »Ključek od košare sem ti že prej dal shraniti, da bi ga jaz ne izgubil ali kam založil, vreča je pa tako samo zavezana.«

Prevzet od njegove oporoke, nisem mogel do besede, tako me je stisnilo v grlu. Vaski sem stisnil roko in mu jo potresel v znak zahvale. Ko pa sem hip nato naval ganotja le obvladal, sem ga spet poskusil prepričati o srečnem koncu, rekoč: »Vaska, ti se boš vrnil, čil in zdrav, čez teden ali dva se bo vse srečno izteklo. Kar miren bodi, vse se bo srečno izteklo, tako ti pravim.«

Potem sva molčala vso pot do bolnice. Konj je stopal počasi, s težkim korakom, kakor da bi se zavedal, da pelje težko bolnega človeka v negotovost. Ko sem se nato v bolnici od Vaska poslovil, sem mu še enkrat zaželel okrevanja in skorajšnjega snidenja.

Snidenja z njim pa ni bilo več. Pet dni pozneje nam je bolnica sporočila, da je Vaska Potrebin umrl za pegavico. Bolezni da je podlegel zaradi slabega srca.

Z mešanimi čustvi sem sprejel to novico. Z ene strani mi je bilo Vaske resničnò žal, saj je bil v bistvu dober, preprost in nepokvarjen fant, a nesrečen v življenju.

Po sreči je hrepenel kakor vsak človek, jo lovil, in ko jo je naposled dotekel in že tako rekoč zgrabil, se mu je izmuznila iz rok za vekomaj. Modrijan izpod Nebeškega gorovja, občan Alma Ate — Zlatega jabolka — je odšel uživat zlata jabolka v nebeško višavje. Večnaja jemu pamjat! Z druge strani pa nisem mogel odgnati iz duše samozadovoljstva nad njegovo zapuščino, nad krivičnim mamonom«. Tako sem jo imenoval v svoji gorečnosti, čeprav še vedel nisem, koliko pravzaprav je tistega krivičnega mamona v petpudovi vreči in polmetrski košari. Morda vse skupaj še toliko ni vredno, kolikor stane skromen spomenik na grob, ki sem ga Vaski obljubil.

Take misli torej so se mi pletle po glavi ob Vaskovi smrti. Pokopali smo ga naslednji dan. V delegaciji treh mož iz uprave sem bil kajpada tudi jaz. V novih hlačah, narejenih v dneh Vaskove bolezni iz podarjenega blaga. Dobro sem si vtisnil v spomin kraj njegovega groba na zelo obsežnem taškentskem pokopališču, da bi pozneje brez odvečnega iskanja vedel, kam postaviti malo lepši spomenik, kot je bila tista črno pobarvana deska s peterokrako rdečo zvezdo, ki mu jo je dala za slovo uprava vojaške bolnišnice.

Zdaj sem kot litograf ostal spet sam. Da bi se še pokoril s tistim Jackijevičem, me ni bilo več volja. Kot dedič neke zapuščine sem mahoma postal bolj zahteven. Sam že ne bom več garal, če pa je dela za dva. Najamejo naj pomagača in ga plačajo! Svojo zahtevo sem predložil na prvem delovnem sestanku kolektiva. In glej — ne brez uspeha. Niti enega pomisleka ni bilo proti. Uprava torej najame litografa pomagača! Tak je bil sklep delovnega sestanka. Še več. Na mesto odišlega Tomsona še nobenega pisarja niso sprejeli. Prazno mesto je treba zasesti. Dalje. Klimova žena, snažilka upravnih prostorov, pojde v kratkem na porodniški dopust. Tudi na njeno mesto je treba dobiti zanesljivega človeka, ki bo poleg snaženja skrbel za samovar, pozimi pa še za kurjenje peči. Tako je bilo treba čimprej najeti tri nove delovne moči. Sklenjeno je bilo, naj bodo to bivši ujetniki iz mojega nekdanjega taborišča, jaz pa naj grem ponje, jih najamem pod takimi in takimi pogoji in jih privedem v upravo.

To mi je bilo zelo po volji. Po dveh mesecih obiščem znance in tovariše, se z njimi pomenim to in ono in najamem tri delavce. V mislih sem imel že izbrane, dva Slovenca in enega Poljaka iz Rajha, same dobre znance.

Preden pa sem se s pismenim naročilom uprave odpravil v taborišče, sem se hotel prepričati, kakšna Vaskova zapuščina v resnici je in koliko je je. V glavo mi je namreč šinila dobra misel: nove tri obleči z v Buhari nagrabljenim blagom! To bo gotovo pomagalo, da bom fante laže dobil, če bi morda imeli kake pomisleke sprejeti službo v konjski upravi. Od te misli spodbujen, sem odšel v skladišče, da se lotim pregleda Vaskove zapuščine. Vrata sem za sabo zaprl in zaklenil, da bi me nihče ne motil pri svetem opravilu.

Ali, viš ga spaka! V na pol temnem skladišču se nenadoma oglasi nekdo za mojim hrbtom in se zlobno zareži: »Ha, ha, ha! Pri svetem opravilu. To je pa res sveto opravilo, pregledovati nagrabljeno blago, se ljubkovati nad njim, preden ga prodaš, ha, ha«.

»Molči, hudobec!« sem zavrnil prekanjenca, ki se je pri zaklenjenih vratih prikradel v skladišče. »Kaj nisem rekel, da bom s tem blagom oblekel več ujetnikov, ki se nove obleke gotovo potrebni, nemara še bolj kot jaz? Kaj nisem pokojnemu Vaski obljubil postaviti spomenik na grob? Kaj ni to dobro delo, a? Kaj ni to sveto opravilo? Kaj zato, če je blago nagrabljeno, v vojni nagrabljeno!«

Franc Valjavec

Čudovita dolina Bače

Podbrdo — Baška dolina ali »Baška grapa«, kakor jo včasih nekateri imenujejo, se od Mosta na Soči, od tam, kjer se izliva rečica Bača v Idrijco, vije do bohinjskega predora pod Koblo, do predora, ki povezuje Podbrdo in Bohinjsko Bistrico, Gorenjsko in Primorsko. Dolga je kar 25 kilometrov. Nekdaj je to področje spričo svojstvene lege, zaradi velike oddaljenosti od večjih središč in »prometnih žil« skorajda že izumiralo. Prebivalci iz teh krajev so se selili drugam. Toda leto 1903 je bilo nekakšno »prelomno« leto. Takrat je namreč padla odločitev o gradnji železniške proge od Trsta do Jesenic, proge, ki se je potem »podaljšala« še za osem kilometrov do Beljaka. Prav lani so bile svečanosti ob 70-letnici začetka »obratovanja« nove proge.

V dolini je več večjih naselij. To so Bača, Klavže, Podmelec, Grahovo, Hudajužna in Podbrdo. Na strminah nad dolino Bače pa se »razprostirajo« še gorski zaselki Nemški rut ali Grand, Bloke in Tržišče. Nedaleč od tu je tudi rojstni kraj znanega slovenskega pisatelja Franceta Bevka Zakojca, tu so Temljine, rojstni kraj prosvetnih delavcev Matije Kenda in pedagoga ter pisatelja in pesnika Cirila Drekonje, ki so ga Nemci leto dni pred koncem zadnje vojne vihre umorili v Šentvidu pri Ljubljani.

Podbrdo je prav gotovo največji kraj in zato tudi središče tega področja. Do tu se je mogoče pripeljati z vlakom skozi 6023 metrov dolg predor iz bohinjskega kota, po železnici iz smeri Nove Gorice ali po cesti iz Škofje Loke prek Zalega loga in Petrovega brda. Treba je reči, da imajo v Podbrdu izredno delavno turistično društvo. To je mogoče opaziti na vsakem koraku. V kraju in še posebej na železniški postaji sta, denimo, postavljena celo »panoja«, kjer se je mogoče »seznaniti« s smermi poti, ki vodijo na okoliške hribe in planine. Od tu se je mogoče povzpeti v treh urah do koče na Poreznu, v dobrih štirih urah pa do planinske postojanke Zorka Jelinčiča, dom je poimenovan po znanem planincu in borcu za narodnostne pravice Slovencev na Tržaškem, na Črni prsti. V zadnjem času se v kraju vse bolj razvija tudi industrija. V znani tovarni »Bača« so zaposleni mnogi prebivalci s tega področja. In treba je omeniti, da je v Podbrdu tudi dom oddiha za ostarele občane.

Nad Hudojužno je naselje Nemški rut ali Grand. V te kraje so se naselili leta 1218 kmetje s Tirolske. Kljub nameri nekaterih, da bi kraje »ponemčili«, se to sploh ni zgodilo. Priseljenci so se že v kratkem času namreč naučili govoriti slovensko. Zanimivo pa je, da še danes ne morejo pravilno izgovarjati sičnikov — č, ž, š. Tako, denimo, izgovarjajo luc, mis, zaga, skratka tako kot pri nas majhni otroci. Tirolci so tistikrat poselili Koritnico, Nemški rut, Stržišče, Kal, Znojile, Obloke, Kuk, Trtnik, Bačo, Petrovo brdo in Podbrdo. Sosede na oni strani Bače v Zakojci in na Bukovem so iz neznanih razlogov nazivali »Slabejnci«.

Tudi po drugih krajih se industrija, predvsem lesna, iz leta v leto bolj razvija. Tu pa so tudi mnogi spomeniki in spominska obeležja ter grobišča, kjer so pokopani ali so padli mnogi borci NOV. Kajti prav na tem področju so se med zadnjo vojno vihro odvijale mnoge težke borbe.

V te kraje zdaj zares ni težko priti. Veliko »zaslug« za to ima tudi železnica. Toda njena gradnja ni bila enostavna. Samo od Podbrda do Mosta na Soči je 10 predorov, od Jesenic do Trsta pa kar 36. Ob progi se razprostira čudovita pokrajina, ob njej pa so tudi mnogi turistično zanimivi kraji. Iz Bohinjske Bistrice do Podbrda je mogoče prepeljati osebne avtomobile z vlakom, od tu pa se ob reki Bači vije proti Mostu na Soči in dalje lepa cesta, ki je že skoraj povsod asfaltirana.

Stanko Skočir

Na Gorenjskem sejmu v Kranju

vam nudi bogato izbiro moških, ženskih in otroških copat ter ortopedskih copat po ugodnih cenah.

Priporoča se
Markič Katarina
Bečanova 1, Tržič

Pri objavi razpisov

Samoupravne stanovanjske skupnosti občine Kranj

v Glasu, dne 29. 3. 1977 so naslednje tiskovne napake:

I. **Splošni pogoji**
1. **točka druga alinea se pravilno glasi:**
– delavci, ki združujejo svoje delo v organizacijah iz prejšnje alinee in namensko varčujejo oz. **so** varčevali za stanovanje pri poslovni banki;

II. **Posebni razpisni pogoji za organizacije združenega dela tč. 1 pod c) se pravilno glasi:**
Organizacija, katere povprečni mesečni osebni dohodek na zaposlenega je nad 120 % od povprečja osebnega dohodka na zaposlenega v občini za leto 1976, plača lastno udeležbo v višini najmanj 20 %.
Odplačilna doba za posojilo v tem primeru je 10 let.

III. **Posebni razpisni pogoji za delavce**
V tabeli lastna udeležba v drugi vrsti je pravilno 20 % ne pa 10 %.

ETP KRANJ

Elektrotehniško podjetje Kranj

objavlja javno dražbo za prodajo:

1. **tovorni avto TAM 2001 – leto izdelave 1973**
izklicna cena 75.000,00 din
2. **dostavni avto FIAT TR 1300 – leto izdelave 1973**
izklicna cena 35.000,00 din
3. **tovorna enoosna prikolica 2 t za TAM 2001**
izklicna cena 8.000,00 din
4. **rabljena oprema iz trgovine Tržič in trgovine Kranj**
izklicne cene so izobešene v prostoru dražbe.

Prometni davek v izklicnih cenah ni vračunan in ga plača kupec. Javna dražba za družbeni in privatni sektor bo v sredo, 13. 4. 1977, od 12. uri v obratu ETP Kranj na Primskovem. Pred pričetkom javne dražbe morajo kupci položiti 10 % polog od izklicne cene.

Interesenti lahko dobe informacije vsak dan od 6. do 14. ure v avtoparku v obratu ETP Kranj na Primskovem, kjer je možen tudi ogled.

Skupina Veseli večer, ki deluje pri Mladinskem gledališču Tržič

NA JEZERSKEM ALPINISTIČNA SEKCIJA

JEZERSKO – Pri Planinskem društvu Jezersko že tri leta deluje planinska šola, ki je vzgojila že precej mladih alpinistov. Zato so Jezerjani začeli razmišljati o ustanovitvi alpinistične sekcije. Na pomoč so poklicali člane komisije za alpinizem pri Planinski zvezi Slovenije in jim razkrili težave. Komisija za alpinizem je prevzela pokroviteljstvo nad delovanjem jezerskih alpinistov, mentorstvo pa bo prevzel alpinist in gorski reševalec Joža Žvokelj. Sekcija alpinistov je že ustanovljena. Načelnik je Luka Karničar, gospodar pa Milan Šenk. To je pomemben prispevek k praznovanju 30. obletnice PD Jezersko, obenem pa oddolžitev nekdanjim alpinistom Grabnarju, Krču, Majniku in drugim, ki so na Jezerskem začeli z alpinizmom in padli v NOB.

A. Karničar

Kmetovalci so se letos že kmalu začeli pripravljati na spomladanska dela. Številni so si želeli pravočasno preskrbeti predvsem umetno gnojila. V KZK Radovljica so jih imeli dovolj na zalogi. – F. Debeljak

GASILCI V POČASTITEV JUBILEJA PARTIJE IN TITA

Upravni odbor Gasilske zveze Slovenije je na zadnji seji sklenil organizirati gasilska tekmovanja v počastitev jubilejev partije in Tita. Tekmovanja ne bodo imela le prazničnega značaja, temveč bodo pomemben prispevek k rasti strokovne usposobljenosti naših gasilcev. Tega se slovenski gasilci dobro zavedajo in bodo zato letošnja tekmovanja še številnejša in bolje pripravljena. Gasilci so glede tega pravi športniki. Zavedajo pa se tudi, da bodo s tem najlepše proslavili jubileje partije in Tita ter ohranili sloves, ki so ga pridobili na številnih jugoslovanskih in svetovnih tekmovanjih. Omenimo naj le gasilske olimpiade, na katerih so bili še posebej uspešni Ljubljančani, Mariborčani, industrijski gasilci iz Jarš, Anhovega in Tobačne tovarne iz Ljubljane ter gasilci iz Begunj.

I. Petrič

USPEŠNO TRŽIŠKO MLADINSKO GLEDALIŠČE

TRŽIČ – Začetki Mladinskega gledališča Tržič segajo v leto 1975, ko je bil občni zbor Amaterskega gledališča Tržič. Udeležili so se ga tudi predstavniki občinske konference ZSMS, s katero naj bi gledališče skupaj obravnavalo problematiko vključevanja mladih v tržiško gledališko življenje. Dogovori niso rodili uspehov, zato je predsedstvo ZSMS predlagalo ustanovitev Mladinskega gledališča. Oblikovan je bil iniciativni odbor in v začetku lanskega leta v okviru akcije Teden komunista je bila ustanovna konferenca Mladinskega gledališča. Ustanovne konference se je udeležilo 34 mladih, kar je za tržiške razmere izredno.

Dve nalogi si je zadalo Mladinsko gledališče: večer Ivana Cankarja in uprizoritev komedije Marjana Marinca Srečka. Obe nalogi sta bili uresničeni. Mladi gledališčniki so naredili celo več. Tržiškim šolarjem in malčkom so zaigrali igrico Naočnik in Očalnik, oblikovali skupino Veseli večer, ki je znana po Sloveniji, sestavljajo pa jo študentje in dijaki iz Tržiča in od drugod ter oživili recitatorsko in baletno sekcijo. V kratkem bo zaživela še lutkovna.

Mladinsko gledališče rešuje problematiko sprotno in dobro sodeluje z občinsko konferenco ZSMS, takšno sodelovanje pa bo skušalo razviti tudi s krajevnimi skupnostmi, organizacijami združenega dela in vsemi, ki se vključujejo v kulturno življenje Tržiča. Največ problemov pa povzroča pomanjkanje denarja. Večino ga mladi člani ustvarijo s svojo dejavnostjo.

J. Kepic

ŽIVINOREJCI SO ZBOROVALI

Živinorejci pašne skupnosti Poljšica v krajevni skupnosti Gorje so imeli marca redni zbor. Dogovorili so se, da bodo uredili vaški pašnik, ki meri skoraj 70 hektarjev. Celotna površina sicer ni več uporabna, po načrtu pa bi do 1980. leta lahko ogradili prek 40 hektarjev. Za to bi po predračunu potrebovali 247.000 dinarjev. Pri urejanju bodo veliko prispevali tudi sami s prostovoljnim delom. Celotno površino pašnika bodo predelili na šest prostorov. Z deli pa bodo začeli že letos. Čez čas bodo na pašniku postavili tudi stajo in zagotovili za živino pitno vodo.

J. Ambrožič

Pisma bralcev

KDO DOLOČA MERILA?

V zadnji številki Glasa ste na prvi strani objavili članek – Merilo naj bo dohodek na družinskega člana. Močno me je zbodel v oči cenzus, po katerem bi delili regres za dopust. Omenjate 1500 dinarjev na člana družine! Kaj pomeni ta znesek pri današnjih cenah! Član družine, ki ima komaj 1500 dinarjev na mesec, ne živi ampak životari in se ponavadi ob podpori drugih prebija od prvega do zadnjega v mesecu. Da bi si tak revež upal omisliti dopust na morju ali kje drugje, močno dvomim. Tudi tedaj ne, če bi mu izplačali najvišji možni znesek!

Najslabše plačani delavec npr. snažilka ima 2000 do 3000 din na mesec. Ponavadi ima moža ali sina, hčer ali koga drugega, s katerim živi v skupnem gospodinjstvu in že ni več upravičena do višjega regresa, čeprav je delavka z najnižjim dohodkom. Nimam avtomobila, ker ga ne morem imeti, nikdar še nisem bil na dopustu na morju, čeprav znaša dohodek na člana moje družine več kot 3000 dinajrev. Ne pijem in ne kadim, živim skromno, ne potujem, nikoli se še nisem vozil z avionom, vozim se z železnico, kjer imam 50-odstotni popust, kupujem na kredit in zato upravičeno menim, da je cenzus 1500 dinarjev smešno nizka postavka in da delavec, ki ima tako nizke dohodke, ne more na dopust! Če pa pomislimo še to, da so z zamrznjenim cenzusom mnogim družinam odvzeli tudi otroške dodatke, ki že tako ne pomenijo skoraj nobene pomoči, se »skrb« za družine z nižjimi osebnimi dohodki prikaže v drugačni luči. To je samo časopisna propaganda, kako skrbimo za tiste z nižjimi dohodki.

Razen tega pa se pojavljajo tudi mnenja, da je treba regres porabiti le za dopust ob morju. V tem primeru bi morala tričlanska družina zbrati denar in ga dati enemu članu, da bo šel za nekaj dni na morje in od tam poslal razglednice znancem in sorodnikom. In kaj pri tem zasledujemo z regresom? Po mojem mnenju je regres dobrodošlica tistim, ki imajo denar za dopust. Za tiste pa, ki še za ozimnico nimajo, bi bila velika zadrega, če bi jih prisilili, da bi šli na morje za 14 dni ali za en teden. Tega enostavno ne bi zmogli, kljub večjemu regresu in bi se morali tej pomoči odpovedati v korist tistih z večjimi dohodki.

Ivan Šepetavc

NEKONTROLIRANA »IGRA« Z OROŽJEM

V zadnjem času vse pogosteje opazimo posameznike in to največkrat otroke, kako se igrajo z zračno puško in preskušajo svojo strelsko sposobnost na čemerkoli, najraje pa na pticah, vevericah, prometnih znakih, ulični razsvetljavi in podobnem: poleg te škode pa lahko slučajno mimoidočim povzročijo tudi težje poškodbe. Nekateri starši kupujejo takšne »igračke« svojim otrokom, ne da bi pomislili, v kakšno nevarnost spravljajo pri tem svoje in tuje otroke, pa tudi odrasle. Ni treba posebej poudarjati, da so takšna darila zelo nevzgojna. To je pot, ki pelje v nasilje in zato orožje ne more biti otroku vzgojna igrača. Otroci se ne zavedajo posledic, ki jih lahko povzroči nekontrolirana uporaba zračne puške, zato bi morali odrasli misliti na to. Žal praksa kaže, da se tudi nekateri starši ne zavedajo možnih posledic. Morebitni zadetek zrna iz zračne puške v vetrobransko steklo avtomobila lahko povzroči težko prometno nesrečo. Starši bi morali vedeti, da nekontrolirano uničevanje živalskega sveta kot tudi nekontrolirana uporaba zračne puške pomeni težak prekršek, ki se ostro kaznuje. Zgodi se recimo med vikendom, da se posamezniki na podoben način »zabavajo« v naravi.

Po vojaških predpisih se smatra zračna puška kot vsako drugo strelno orožje, zato so pri njeni uporabi predvideni posebni varnostni ukrepi. Pri uporabi zračne puške se na odprtem zemljišču – po predpisu – »neposredno za tarčo postavljajo kosi zemeljske ruše, vreča s peskom ali kaj podobnega za zadrževanje zrn. Pri streljanju na takem zemljišču se mora zavarovati predel 150 metrov dolžine in 30 metrov na vsako stran od osi streljanja.«

Uporaba malokalibrske puške na podoben način je še nevarnejša. Med malokalibrsko puško in navadno vojaško ni nobene razlike, če ocenjujemo posledice, ki lahko nastanejo zaradi nepravilne uporabe. Letošnjo zimo smo lahko videli na Rudnem polju na Pokljuki, kako so posamezni tekmovalci pritekli na smučkah od Šport hotela, postavili improvizirano tarčo in vanjo streljali, pri tem pa niso poskrbeli niti za najosnovnejše varnostne ukrepe, čeprav je bilo v tem času v okolici strelišča več sto ljudi, od katerih bi lahko vsak hip kdo na smučeh zataval za tarčo in bil zadet. Športne in druge organizacije, ki jim je orožje sestavni del opreme, morajo nadzorovati uporabo orožja, ker so tudi same neposredno odgovorne za morebitne posledice.

Vse več je ljudi, ki imajo dovoljenje za nošenje orožja. Izkušnja kaže, da se shranjevanju tega orožja posveča zelo malo pozornosti. Kadar pridejo do takšnega orožja otroci, je nesreča neizogibna. V nekaterih naših krajih se je razširila navada, da skoraj ne more biti svatbe ali praznovanja brez streljanja. Veliko takšnih veselj se tragično konča, če se le orožje znajde v rokah preveč razgretih posameznikov.

Čudno je, da je tudi naš zakon glede legalnega nošenja orožja tako liberalen.

Milivoje Vojaković
Kranj

XVI. MEDNARODNI KMETIJSKI IN GOZDARSKI SEJEM
od 8. do 17. aprila 1977

— pohištvo
— bela tehnika
— akustika
— gospodinjski aparati
— gradbeni material
— tekstil in konfekcija
— obutev
. . . skratka vse

SEJEMSKI POPUST,
DOSTAVA NA DOM IN MONTAŽA,
SOLIDNA POSTREŽBA

ZP ABC – POMURKA

TPO GOLICA

TO ZARJA JESENICE

Safari look, folklorni stil in še kaj . . .

Kratek sprehod po Tekstilindusovem Informativno prodajnem centru v hotelu Creina v Kranju

Safari look in rute

Že lutki ob vhodu, oblečeni v športna oblačila v kaki in umazani svetlo zeleni barvi kažeta, čemu je to pomlad dan poudarek: prevladoval bo safari look. In ker vedo, da bo popraševanje po teh tkaninah veliko, saj so primerne za mlade in ne več čisto mlade, so se v Tekstilindusu dobro pripravili. V trgovini dobiš vse umazane pastelne barve od svetlo zelene do temno rjave. Vse je čisti bombaž. Izdelki so seveda različni: od debelejših tkanin, tkanih v keper vezavi, ki bi bile primerne za dvodelne kostimčke in obleke in ki so jo poimenovali GEPARD, do čisto tankih popelinov za bluze in srajce; tem so nadeli ime IKARUS.

Zelo rade bomo to poletje posegle po krepirani tkanini, ki daje izgled indijskega platna artikel DELHI, iz katerega si bomo dale ukrojiti bluze, obleke, tunike itd. Tkanina je primerna za kombinacijo z vezenino ali jutastih dodatkov, če bi hotele doseči bolj športen videz.

Kako vesela, živahna in razigrana je lahko poletna obleka v folklornem stilu, so Tekstilindusovi delavci v propagandi najlepše pokazali pred kratkim s svojo modno revijo v kinu Center. No, vse tisto, kar ste tedaj videli na mičnih manekenkah, je zdaj na policah v prodajalni. Paleta desenov je tako široka, da najdemo tudi primerna blaga za modele od turških dimij do španskega bolera. Vse je zdrav, lahek, zračen bombaž, edina naravna surovina, ki se najbolje nosi in vzdržuje. Tkanine so kvalitetno apretirane proti mečkanju in krčenju, vzorci pa obstojnih barv.

No, ravno dimij si ne bomo omislile, toda dolga krila ali obleke za tople večere ob morju ali za prijetno vzdušje doma si bomo pa sešile iz kakšnega lepega kašmir vzorčka. Izbire je zares dovolj.

Spet je moderen desen rut. V Tekstilindusu so pripravili take s širokimi robovi, da se bo lažje šivalo. Seveda si bomo pa lahko zarobile tudi ruto, ki si jo bomo zavezale na glavi zadaj, okrog vratu ali v pasu.

Bogata je tudi izbira tanjših tkanin za bluze v čistem bombažu ali mešanici bombaža in poliestra, deseni pa so od drobnih geometrijskih vzorčkov, preko kara, črt, igre kara in črt, do cvetličnih vzorčkov in vzorca, ki je zadnji prišel na stojalo: enobarvna tkanina z borduro črt v mavrici barv.

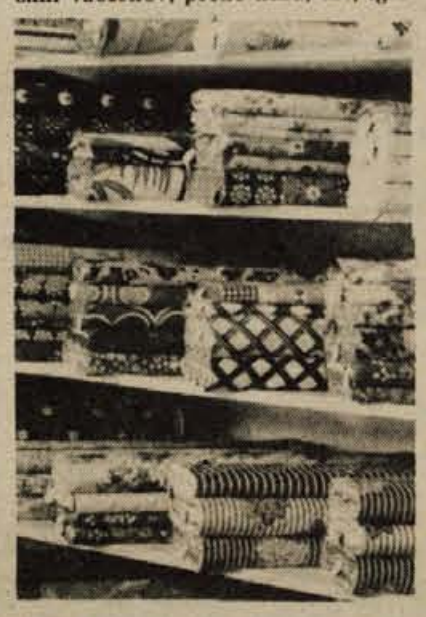

Za posteljnino, kuhinjske zavese . . .

Potem so tu še vseh barv jeansi, ki bi jih mladi najraje nosili kar celo leto.

Če boste pred prazniki spet ugotavljali, da potrebujete novo zastavo, zavijte kar sem; v dveh velikostih jih imajo, slovenske in državne.

Poseben poudarek so v zadnjih letih v Tekstilindusu dali zavesam: dekorativne tkanine dobite v vseh žanrih, od najbolj modernih, do najbolj klasične rustike. Tudi tu sta dve kvaliteti: bombaž in akril, ki ima spet vsaka svoje prednosti.

Toliko lepega imajo v tej trgovini, da praznih rok res ne boste prišli ven. Človek se enostavno ne more upirati željam, ki se ti porode ob polnih pisanih policah in stojalih . . .

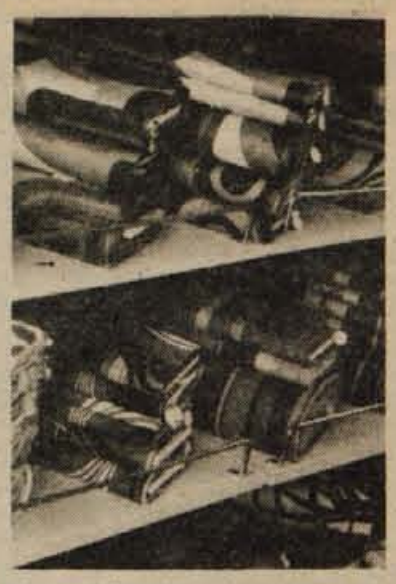

Bogat izbor dekorativnih tkanin

KMETOVALCI!

Dobili smo molzne stroje.

Imamo rotacijske kosilnice: dve vrsti v dveh izvedbah po konkurenčnih cenah.

Ventilator za sušenje sena s sondo stane še vedno le 6400 din.

Imamo kombajne za izkop krompirja in nekaj traktorjev po izbiri.

Za dobro ohlajeno mleko izbirajte vrtljive ali kompresorske hladilnike.

Puhalnike, sadilce krompirja, sadilce koruze, obračalnike, samonakladalne prikolice, škropilnice, lizalne kamne, semena, krompir »Jana« in razno drugo blago lahko kupite pri Gorenjski kmetijski zadrugi TZE Sloga Kranj na Gorenjskem sejmu ali v prodajalni kmetijskih strojev Planina.

Gorenjska kmetijska zadruga TZE Sloga Kranj

telefon 21-545
(pred mlekarno Čirče)

Novost na DU Tomo Brejc v Kranju

Za našo sprostitev, pomiritev, počitek . . .

Hitri »tempo« današnjega časa nas ubija: živčni smo, zadirčni, ne znamo se več obvladati v kritičnih situacijah, premalo se gibljemo, preveč jemo, mrzlično se lotevamo poslov in prevzememo vedno nove in nove odgovornosti. Ves dan smo napeti, hitimo . . . in stresi so neizogibni. Se kdaj vprašate, kako dolgo bodo vaši živci in vaš organizem vse to zdržali?

Da bi se znali hitro sprostiti, umiriti, spočiti in tako povečati svojo duševno in telesno sposobnost, samokontrolo, odločnost, koncentracijo in življenjsko in poklicno uspešnost, so pri kranjski delavski univerzi pripravili poseben tečaj avtogenega treninga, ki vam bo pomagal iz vseh naštetih težav.

Kaj je avtogeni trening?

To je eden od načinov, kako olajšamo ali celo odpravimo notranje napetosti, spravimo v sklad in obvladamo duševne in telesne aktivnosti.

In kako poteka avtogeni trening?

Bistvo avtogenega treninga je naša živa predstava, s pomočjo katere se v sproščenem položaju osvajamo občutja teže, toplote, urejamo dihanje, umirimo in uravnamo delovanje srca.

To nekakšno moderno jogo vadimo trikrat na dan: zjutraj, popoldne in zvečer. Vzame nam pa vsakikrat le okrog 5 minut časa.

Ta tečaj, oz. bolje rečeno sestanke avtogenega treninga, bo pri DU Tomo Brejc v Kranju vodil profesor Janez Rojšek, klinični psiholog, ki uspešno uporablja to metodo tudi v svoji poklicni praksi. Da bi avtogeni trening dodobra spoznali, je potrebno prisostvovati okrog 20 sestankom te vrste. Prva skupina – štela bo le 12 ljudi – bo pričela z delom že v aprilu.

Za vse informacije okrog vpisa v ta tečaj se obrnite na Delavsko univerzo TOMO BREJC v Kranju. Ob vpisu boste dobili in izpolnili tudi poseben vprašalnik.

Dobrodošel je vsak. Preudarite in storite to za svoje zdravje, dokler je še čas.

GLG

združeno gozdno in lesno gospodarstvo Bled o.sol.o.

Sestavljena organizacija združenega dela opravlja skupne naloge osmih organizacij gozdarstva in lesne industrije Gorenjske, dohodkovno povezanih medsebojno v pridobivanju surovin do predelave vseh vrst lesa ter celuloze in papirja.

S skupnimi prizadevanji uresničuje SOZD GLG delitev dela med OZD lesne industrije, urejuje dohodkovne odnose med gozdarstvom, lesno industrijo in celulozo ter preko skupnega plana ter razvojnega programa uveljavlja interese združenih delavcev v SOZD.

Združene delovne organizacije opravljajo naslednje dejavnosti in proizvajajo:

Gozdno gospodarstvo Kranj

Gozdno gospodarstvo Bled

Gozdno gospodarstvo Bled:
Gozdno gospodarstvo Kranj:
— gospodarjenje z gozdovi
— biološka in tehnična gozdna proizvodnja
— urejanje odnosov pri gospodarjenju in proizvodnji gozdnih sortimentov v zasebnem sektorju

LIP Bled

LIP Bled
— proizvodnja
sobnih, vhodnih in garažnih vrat
zidakov ISO-SPAN
elementov za opaženje
industrijskih lesenih konstrukcij

Združena lesna industrija Tržič

ZLIT Tržič
proizvaja:
— kombinirano masivno pohištvo
— oblazinjeno pohištvo
— lesno in paletno embalažo

ALPLES
Tovarna pohištva Železniki

ALPLES Industrija pohištva Železniki:
— sistemsko pohištvo TRIGLAV in TRIGLAV-LUX za opremo vseh stanovanjskih prostorov,
— predsobno pohištvo OMEGA,
— predsobno pohištvo SIGMA,
— mladinsko pohištvo TINA,
— sistem omaric za čevlje,
— kosovno pohištvo,
— radio in TV kasete,
— stavbno pohištvo,
— žagan les
Obiščite prodajni salon pohištva ALPLES v Železnikih

aero
Tovarna celuloze Medvode

AERO-CELULOZA Medvode
proizvaja
— celulozo
— kvalitetne vrste papirja

Jelovica Škofja Loka

JELOVICA Škofja Loka:
— proizvodnja vseh vrst oken in vrat s pripadajočo opremo
— proizvodnja montažnih hiš in objektov s kompletiranjem

GRADIS
TOZD lesnoindustrijski obrat Škofja Loka

GRADIS-LIO Škofja Loka:
individualna proizvodnja stavbnega mizarstva in lesnega stavbarstva
proizvaja lesene montažne, stanovanjske in druge provizorije, elemente in konstrukcije za gradbeništvo.

mali oglasi • mali oglasi

prodam

Prodam traktorske GUME 18 × × 750. Lazar Matevž, Stara Oselica 50, Poljanska dolina 2398

Prodam VIKEND BRUNARICO, sestavljeno, velikost 5 × 6 m. Drempetič, Planina 26, Kranj 2399

Ugodno prodam JEDILNI KOT Z MIZO IN STOLOMA. Ogled možen vsak dan od 16. ure dalje. Vrečkova 11 IV. 17, Rauch. 2400

Prodam štiri nova vezana OKNA 160 × 120. Ziherl, Podpurfelca 4, Šk. Loka 2401

Prodam dve težki simentalki, visoko breji in dva BIKCA 200 do 300 kg. Zalog 17, Cerklje 2402

Prodam semenski KROMPIR igor, desire in drobni krompir. Praprotna polica 20, Cerklje 2403

Prodam globok OTROŠKI VOZIČEK. Skodlar, Jezerska 118, Kranj 2404

Prodam mlado KRAVO pred telitvijo. Strahinj 67, Naklo 2405

Prodam dobro ohranjeno SPALNICO, pralni stroj GORENJE in hladilnik HIMO. Švarc, Kidričeva 11, tel. 25-291 2406

Prodam visoko brejo SVINJO ali zamenjam za goved. Senično 15, Križe. 2407

Prodam KRAVO s teletom in SOD za gnojevko. Mavčiče 55, Kranj 2408

POHIŠTVO, malo rabljeno za samsko ali otroško sobo, ugodno prodam. Informacije popoldne telefon 25-278 2409

ŠIVALNI STROJ MINERVA v omarici, dobro ohranjen, prodam. Informacije popoldan na tel. 25-278 2410

Prodam kombiniran OTROŠKI VOZIČEK. Partizanska 44, Kranj 2411

Prodam jedilni KROMPIR igor. Sr. Bela 36, Preddvor 2412

Ugodno prodam zelo dobro ohranjen NAHRBTNIK za prenos otroka, popolnoma nov STABILIZATOR za črno-belo TV ter dobro ohranjen KAVČ in dva FOTELJA. Sirc Ciril, Sebenje 53, Tržič 2413

Prodam traktorski OBRAČALNIK za seno, na kardan, znamke FAR (pajk) in SLAMOREZNICO Spajzer z nizkim koritom, ki se dviga. Pšata 32, Dol pri Ljubljani 2414

Prodam BARAKO 4×5 m iz montažnih elementov. Informacije popoldne — tel. 24-920 2415

Prodam tri TRAVERZE osem metrov dolge, električni drog, dolg štiri metre in žično BRANO za krompir. Praprotna polica 6, Cerklje 2416

Prodam semenski KROMPIR igor in desire. Dvorje 41, Cerklje 2417

Prodam seme črne DETELJE in kupim 1 kub. meter rabljenih DESK ali PLOHOV. Grad 43, Cerklje 2418

Prodam gradbeno BARAKO v Apnem — za prenos. Vprašati v trafiki Cerklje. 2419

Prodam malo rabljen PRALNI STROJ GORENJE PS 664 BIO S za 3.000,00 din. Informacije telefon 064-60-879 2420

Prodam mesnato, 200 kg težko SVINJO. Cena 25.— din za kg. Stanonik, Log 9, Škofja Loka 2421

Prodam vzidljiv ŠTEDILNIK (rostfrei), Strahinj 82, Naklo 2553

Izdaja ČP Glas, Kranj, Ulica Moše Pijadeja 1. Stavek: GP Gorenjski tisk Kranj, tisk: Združeno podjetje Ljudska pravica, Ljubljana, Kopitarjeva 2. — Naslov uredništva in uprava lista: Kranj, Moše Pijadeja 1. — Tekoči račun pri SDK v Kranju številka 51500-601-12594 — Telefoni: glavni urednik, odgovorni urednik in uprava 23-341, uredništvo 21-835, novinarji 21-860, malooglasni in naročniški oddelek 23-341. — Naročnina: letna 200 din, polletna 100 din, cena za 1 številko 3 dinarje. — Oproščeno prometnega davka po pristojnem mnenju 421-1/72.

Prodam OVČKO za jančkom. Šk. Loka, Cesta talcev 12 2422

Prodam dva parafinirana hrastova SODA, 120-litrska, hrastovo KAD 500 l ter ročno REPORIBNICO, vse skoraj novo. Starman, Ljubljanska c. 3, Škofja Loka 2423

Prodam smrekove obrezane FIŽOLOVKE, dolge nad 3 m. Bukovščica, Selca nad Škofjo Loko 2424

Prodam starejši, črno-bel TELEVIZOR RR Niš Vovk, Medvode 117 2425

Prodam ca 500 kosov cementne STREŠNE OPEKE, ugodno. Janševa ul. 1, Radovljica 2426

Prodam semenski KROMPIR viktorija. Pipanova 37, Šenčur 2427

Prodam HLODE — javor, jelšo, hrast. Janc Jakob, Vrbnje 3, Radovljica 2428

Prodam 1 kub. m suhih borovih PLOHOV. Luže 6, Šenčur 2429

Prodam KRAVO simentalko s teletom ali brez. Čut, Žirovnica 17 2430

Prodam TELEVIZOR GORENJE avtomatik. Bubaš Jože, Šorlijeva 17, Kranj 2431

Prodam okroglo otroško STAJICO. Kalan, Poljšica 4 a, Podnart 2432

Prodam semenski KROMPIR draga, fergusonov dvobrazdni PLUG, trosilec umetnega gnoja, snopovezalko — traktorsko, vse v dobrem stanju. Crngrob 5, Žabnica 2433

Prodam levi namizni ŠTEDILNIK rostfrei in štedilnik GORENJE. Britof 330 2434

Ugodno prodam novo, še nerabljeno KOSILNICO Alpinist. Predoslje 58, Kranj 2435

Prodam dva mlada KONJA, sposobna za vsa kmečka dela in jahanje, ali menjam za brejo KOBILO ali mladega BIKCA simentalca. Jezerska 98, Gorenc, Kranj 2436

Prodam skoraj novo ŽAGO HOMELITE 350 SL. Lah Miha, telefon 061-59-133 2437

Prodam KOSILNICO BCS. Šolar Jože, Poljšica 20, Podnart 2438

Prodam rdeč in zelen ČEŠMINJ (Berberis) za živo mejo in grobove. Kokrica, Betonova 20 2439

GLASBENIKI POZOR! Prodam ORGLE FARFISA — enomanualne, pevsko ozvočenje FBT 100 W in 2 SKRINJI 2 × 60 W. Mikrofon MEAZZI in STOJALO. Barle, Krašnova 5, Kranj 2440

Prodam dva KOŠTRUNA samca in samico. Dolenčeva 2, Orehek 2441

Prodam delovnega KONJA. Sp. Duplje 71 2442

Prodam dve leti stare KOKOŠI, domače reje. Kupim MERTEL KOSILNICO za zetor 25. Kaštrunc, Zg. Bela 19, Preddvor 2443

Prodam škotske OVČARJE Lesi — starši jugoslovanski prvaki. Tenetiše 49 pri Golniku 2444

Prodam SENO. Pretnar, Podbrezje 62 2445

Prodam TELICO simentalko, ki bo ta mesec telila. Trstenik 30, Lombar Jože 2446

Trofazni ELEKTROMOTOR z jermenico za dvojni klinasti jermen 1405 0/min., 2 KS prodam. Janez Kleindienst, Križe 89 2448

Prodam OBLEKO s pajčolanom za prvo obhajilo. Podreča 14 2450

Poceni prodam trodelno OMARO. Žnidaršič, Cesta St. Žagarja 26, Kranj 2451

Ugodno prodam motorno KOSILNICO BCS 127. Dragomelj 23, Domžale 2452

Prodam KULTIVATOR pripravnik z ježi. Polica 1, Naklo 2453

Prodam ca 1000 kosov rabljene strešne OPEKE. Radovljica, Janševa 4 2454

Prodam dve KRAVI, eno brejo, drugo po teletu. Drulovka 9 2455

Poceni prodam barvni TELEVIZOR GORENJE salectomatic. Tel. 22-466 2456

Prodajam DOMAČE VINO. Fink Stana, Kranj, JLA 3/I. 2457

Prodam mizarsko krožno ŽAGO, električno BRIZGALKO WAGNER

VELEŽELEZNINA MERKUR KRANJ

SPOMLADANSKA PRODAJA PREMOGA

Prednosti:
- hitra dobava
- zadostne količine
- brezskrbna jesen

Merkur vas pričakuje, da vas reši jesenskih skrbi nabave premoga

poslovalnice:
Kurivo Kranj
Železnina Radovljica
Železnina Bled

ISKRA in MOPED APN 4. Peternelj Janez, Binkelj 21, Škofja Loka 2458

Prodam 500 kg semenskega KROMPIRJA desire. Trboje 15 2459

Prodam lepo plemensko SVINJO po mladičih, KRAVO 6 mesecev brejo zamenjam za zakol. Lahovče 17, Cerklje 2460

Prodam GAJBE. Šmartno 11, Cerklje 2461

Prodam SENO. Demšar Janez, Log 29, Škofja Loka. Informacije popoldan. 2462

Prodam BETONSKO ŽELEZO 6 in 12 mm, kg 7,20 din. Tel. 22-364 2463

Prodam diatonično HARMONIKO, dobro ohranjeno. Ogled v soboto. Praprotnik Metod, Ljubno 86 a, Podnart 2364

Prodam DESKE colarice za betonske opaže. Sp. Bela 3 2545

Prodam dirkalno ROGOVO KOLO na pet prestav. Bitenc, Breg ob Bistrici 8, Tržič 2546

Prodam športni otroški VOZIČEK, primeren za v avto. Podvršček, Gubčeva 1/III, Planina, Kranj, tel. 26-753 2547

Prodam OMARO in VITRINO za dnevno sobo, dobro ohranjeno po ugodni ceni in PLOŠČICE za kamin. Urbanč Franc, Šempeterska 14, Stražišče, Kranj 2548

Prodam trajnožarečo PEČ küppersbusch, AKVARIJ 200-litrski, enofazni dvotarifni ŠTEVEC, pomivalno MIZO in otroško POSTELJICO. Tonja, Sv. Duh 49, Šk. Loka 2549

Prodam starinski KOLOVRAT in ŠIVALNI STROJ BAGAT. Mežek Janez, Križnarjeva 1 a, Stražišče, Kranj 2552

vozila

Prodam dele KAROSERIJE za zastavo 1300 in menjalnik. Ogris, Trojarjeva 9, tel. 23-928 2465

Prodam NSU 110, letnik 1967, registriran vključno marec 1978. Pušar, Puštal 104, Škofja Loka 2466

Prodam IMV KOMBI 1600 za 12.000 din, registriran. Jarc Anton, Okroglo 19, Naklo 2467

Prodam ZASTAVO 750, letnik 1971, 74000 km prevoženih, opravljena generalna. König Ana, Jesenice, Murova 21. Informacije vsak dan na domu in po tel. v službi 064-81-355 2468

Prodam ZASTAVO 750, letnik 1970 v zelo dobrem stanju. Ogled v soboto. Praprotnik Metod, Ljubno 86 a, Podnart 2469

Prodam karamboliran avto AUDI 100 S, letnik 1969, tel. 22-446 2470

Prodam ZASTAVO 1300, letnik 1971. Štefetova 24 a, Šenčur 2471

Prodam PRIKOLICO za osebni avto. Predoslje 6

Prodam ZASTAVO 750, letnik 1972, 65000 km. Kovačevič Dane, Gradnikova 5, Radovljica, telefon 75-347 2550

Prodam ŠKODO, letnik 1968. Cesta Kokrškega odreda 26, Kranj 2551

Prodam ZASTAVO 850 special. Sp. Duplje 71 2472

Ugodno prodam neregistriran FORD 20 M TS z motorjem ali brez, letnik 1966. Omejc Milan, C. talcev 12 a, Kranj 2473

Ugodno prodam TOMOS avtomatik, Hafnerjeva pot 17, Stražišče

Prodam ZASTAVO 750, letnik 1969. Drempetič Milan, Planina 26, Kranj 2475

Prodam dobro ohranjen R 16 TS, letnik 1969, registriran do aprila 78. Cena 50.000 din. Kapun, Puštal 103, Škofja Loka 2476

Prodam dobro ohranjeno ZASTAVO 850. Burgar, Sp. Brnik 20, Cerklje 2477

Ugodno prodam ZASTAVO 750, letnik 1973. Sebenje 35 2478

ZASTAVO 750, letnik 1965, registriran do januarja 78, prodam. Eržen Ivan, Sp. Besnica 178 2479

Prodam osebni avto F 102. Hafnarjeva 13, Stražišče, Kranj 2480

Prodam ZASTAVO 750, letnik 1961 v voznem stanju ali po delih. Dolanc, Šorlijeva 14, Kranj, vsak dan od 15. do 16. ure. 2481

Zaradi vojaščine prodam dva MOPEDA v voznem stanju. Rijavec, Bled, Prešernova 48 2482

Prodam dobro ohranjeno ZASTAVO 101, letnik 1974. Lahovče 47, Cerklje 2483

Prodam ZASTAVO 101, letnik 1973. Porenta Stane, Binkelj 2, Šk. Loka, telefon 064-61-467 2484

Prodam poceni ZASTAVO 850. Stroj ima generalno, manjka pa mu majhen del. Dam tudi rezervni stroj. Registriran je do maja 1977. Potočnik Brane, Podjelovo brdo 11, Sovodenj 2485

ZASTAVO 101, letnik 1975, prodam. Telefon 22-682, Kranj 2486

Prodam NSU 110, registriran do konca leta. Pogačnik, Radovljica, Gradnikova 26, telefon dopoldne 75-358 2487

Prodam VW 1300, letnik 1966 in ZASTAVO 750, letnik 1965. Čop Janez, Rodine 9, Žirovnica 2488

Prodam ZASTAVO 750, letnik avgust 1971, dobro ohranjen. Telefon 24-064 popoldan. 2489

Prodam rabljen TRAKTOR IMT ferguson 35 s kosilnico. Praprotna polica 13, Cerklje 2490

Prodam FORD ESKORD. Zg. Bitnje 73 2491

Prodam dobro ohranjen, pravkar tehnično pregledan in registriran DKW 1000 S. Naslov v oglasnem oddelku. 2492

Prodam ZASTAVO 101, dobro ohranjeno, letnik 1974. Ogled v petek in soboto. Naslov v oglasnem oddelku. 2493

Obiščite naš paviljon — prepričajte se — zadovoljni boste

Na mednarodnem kmetijskem in gozdarskem sejmu v Kranju od 8. do 17. aprila boste lahko ugodno kupili moško, žensko in otroško obutev z ortopedskimi vložki, po konkurenčnih cenah.

MODNO ČEVLJARSTVO KERN STANKO, Kranj, Partizanska 5.

Prodam ZASTAVO 1300, letnik 1971 in 4 GUME Michelin 155 × 13 2X skoraj nove. Barle Peter, Krašnova 5, Kranj 2494

Kupim dobro ohranjen MOPED s prikolico. Naslov v oglasnem odd. 2495

Prodam FORD TAUNUS 12 M, letnik 1965 v nevoznem stanju (lahko tudi po delih). Šolar Tone, Sp. Dobrava 7, Kropa 2496

Prodam dobro ohranjen MOPED T 12. Fajfar Marjan, Predoslje 166

Prodam ZASTAVO 750 delux, letnik 1975. Ogled od 15. ure dalje. Mlaka 51 a 2498

Ugodno prodam ZASTAVO 750 v zelo dobrem stanju. Valančič Jože, Pševo 10, Kranj 2499

Prodam MOPED TLC 14, letnik avgust 1976. Korenčan, Podbrezje 17 2500

Poceni prodam FORD TAUNUS, letnik 1966, malo karamboliran zadaj. Telefon 24-439 2501

Prodam SIMCO 1000 GLS, letnik 1973. Ogled vsak dan od 7. do 18. ure. Jančar Simon, Krožna 14, Kranj

Ugodno prodam osebni avto FIAT 125 PZ. Ogled vsak dan od 10. do 17. ure, na Jezerski cesti 108 c, Kranj 2503

Ugodno prodam ZASTAVO 750, letnik 1971. Ogled vsak popoldan. Cesta na Rupo 7, Kokrica 2504

Prodam ZASTAVO 750, letnik 1974. Bitenc, Zg. Bitnje 34 2505

Prodam ZASTAVO 750, letnik 1975 lux. Plestenjak, Zg. Bitnje 81 2506

Prodam ZASTAVO 750, letnik 1972. Žabnica 72 2507

Ugodno prodam AUDI 72, letnik 1967. Franc Gorzetti, Betonova 56. Telefon 25-754, Kranj 2508

Kupim za FORD TAUNUS 17 M — STROJ »V« 1500 do 1700 kubikov. Milenkov, Savska c. 52, Kranj

Prodam MOPED TE 12. Zg. Brnik 136, Cerklje 2510

Elita Kranj

zopet na Gorenjskem sejmu

od 8. do 17. aprila, vam bo na voljo na XVI. mednarodnem kmetijskem in gozdarskem sejmu

VELIKA IZBIRA ŽENSKE KONFEKCIJE

— ženske hlače (kavbojke) iz jeansa in žameta
— ženska modna krila v različnih izvedbah
— ženske bluze
— kostimi in ženski spomladanski plašči

IZREDNO NIZKE CENE za blago brez napak!

KOVINOTEHNA CELJE
BLAGOVNICA FUŽINAR JESENICE TITOVA 1

MEDNARODNI KMETIJSKI SEJEM KRANJ 8.—17. 4. 1977

VSE ZA OGREVANJE

KOTLI — TAM STADLER, FERROTHERM
RADIATORJI — TRIKA, AKLIMAT, MURAL, KIG, AERTERMIC
GOSPODINJSKI STROJI — GORENJE, LTH, RADE KONČAR
TELEVIZORJI — COLOR — GORENJE, ISKRA, RIZ
BETONSKI MEŠALCI — LIV

Na podlagi 13. člena pravilnika o pogojih za dodeljevanje stanovanj, zgrajenih s sredstvi samoupravne enote za družbeno pomoč v stanovanjskem gospodarstvu, objavlja samoupravna enota za družbeno pomoč po sklepu 12. redne seje zbora delegatov z dne 30. marca 1977 naslednji

JAVNI RAZPIS

za zbiranje vlog prosilcev za pridobitev stanovanjske pravice v najemnih stanovanjih, zgrajenih s sredstvi samoupravne enote za družbeno pomoč v letu 1977.

1. UPRAVIČENCI ZA PRIDOBITEV STANOVANJSKE PRAVICE SO:
   a) družine in občani z nizkimi osebnimi dohodki
   b) starejši občani in delovno nesposobni občani (invalidi I. kategorije)
   c) mlade družine
   d) matere samohranilke
2. POGOJI, KATERE MORAJO IZPOLNJEVATI PROSILCI, SO:
   – da prosilec (za stanovanje) nima stanovanja,
   – da prosilec doslej še ni imel ustrezno rešenega stanovanjskega vprašanja,
   – da ima prosilec stalno prebivališče na območju občine Jesenice, začasno prijavljeni prosilec pa samo v primeru, če iz objektivnih razlogov ni mogel prijaviti stalnega prebivališča in pod pogojem, da v kraju sedanjega stalnega prebivališča ali v drugem kraju izven občine Jesenice ne gradi stanovanjske hiše,
   – da prosilec ne stanuje v stanovanju iz katerega se je predhodno izselil upravičenec, rešen po prednostni listi enote za družbeno pomoč.

a) DRUŽINE IN OBČANI Z NIZKIMI OSEBNIMI DOHODKI MORAJO IZPOLNJEVATI ŠE POGOJ:
   – da skupni dohodek prosilca in članov njegovega gospodinjstva ne presega na člana gospodinjstva mesečno 40 % poprečnega neto OD na zaposlenega v SR Sloveniji v preteklem letu, tj. 1.627,20 din.

   Za družinske člane upravičenca z nizkimi osebnimi dohodki štejejo: zakonec, otroci, starši upravičenca in starši zakonca ter osebe, ki jih je upravičenec dolžan vzdrževati po zakonu, pa skupaj z njim stanujejo.

b) STAREJŠI OBČANI MORAJO IZPOLNJEVATI ŠE NASLEDNJE POGOJE:
   – da ni nobeden od zakoncev mlajši od 55 let, razen aktivnih udeležencev NOV (priznana dvojna delovna doba).

   Za družinskega člana starejših občanov šteje samo še zakonec upravičenca.

   DELOVNO NESPOSOBNI OBČANI (INVALIDI I. KATEGORIJE)

   Za družinske člane delovno nesposobnih občanov štejejo: zakonec, otroci, starši upravičenca in starši zakonca ter osebe, ki jih je upravičenec dolžan vzdrževati po zakonu, pa skupaj z njim stanujejo.

c) MLADE DRUŽINE MORAJO IZPOLNJEVATI ŠE NASLEDNJE POGOJE:
   – da nobeden od zakoncev ni starejši od 30 let
   – da nima nobeden od zakoncev več kot 14 let delovne dobe
   – da od sklenitve zakonske zveze pa do vložitve prošnje za stanovanje ni preteklo več kot sedem let.

   Za družinske člane upravičenca mlade družine štejejo samo zakonec in njuni otroci.

d) MATERE SAMOHRANILKE

   Za družinske člane matere samohranilke štejejo poleg prosilke samo še njeni otroci.

   S pravicami mater samohranilk so izenačeni tudi očetje samohranilci.

3. DOKAZILA, KI JIH MORAJO DOSTAVITI PROSILCI:
   – potrdilo o številu članov družine – gospodinjstva in od kdaj je prosilec stalno prijavljen na območju občine Jesenice (prijavni urad)
   – potrdila o dohodkih vseh družinskih članov prosilca za prvo četrtletje leta 1977 (izplačevalci dohodka: TOZD, druge organizacije, skupnost pokojninskega in invalidskega zavarovanja)
   – potrdilo o premoženjskem stanju družine (davčna uprava); začasno prijavljeni prosilci dostavijo potrdilo davčne uprave iz kraja njihovega stalnega prebivališča
   – podatki o dosedanjih stanovanjskih razmerah (obrazec – glej točko 41).

   DELOVNO NESPOSOBNI OBČANI DOSTAVIJO ŠE:
   – odločbo o invalidnosti I. kategorije.

   MLADE DRUŽINE DOSTAVIJO ŠE:
   – overjen prepis ali fotokopijo poročnega lista
   – dokazilo o namenskem varčevanju pri poslovni banki za gradnjo lastne stanovanjske hiše vseljive v roku petih let ter gradbeno dovoljenje ali
   – garancijsko izjavo OZD ali druge organizacije, da bo skupno z upravičencem ali sama rešila njegovo stanovanjsko vprašanje v roku 5 let.

   UPRAVIČENCI-ŠTIPENDISTI:
   – predložijo potrdilo štipenditorja, s katerim se le-ta zavezuje, da bo najkasneje v petih letih rešil stanovanjski problem prosilca.

4. POSTOPEK ZA VLOŽITEV VLOGE ZA PRIDOBITEV STANOVANJSKE PRAVICE:

   Prosilec, ki želi pridobiti stanovanjsko pravico do stanovanja, zgrajenega s sredstvi samoupravne enote za družbeno pomoč v stanovanjskem gospodarstvu, vloži vlogo na posebnem obrazcu, ki ga dobi pri samoupravni stanovanjski skupnosti občine Jesenice na Jesenicah, C. maršala Tita 65. Izpolnjen obrazec z vsemi zahtevanimi dokazili o upravičenosti, mora dostaviti v razpisnem roku na omenjeni naslov, kjer dobi tudi vsa dodatna pojasnila. Prijave z vso potrebno dokumentacijo lahko vložijo tudi OZD in druge organizacije ter skupnosti za svoje delavce. Obrazec garancijske izjave za rešitev stanovanjskega vprašanja v roku petih let (mlade družine, štipendisti) vsebuje enotno besedilo in ga interesenti dvignejo na omenjenem naslovu.

5. RAZPISNI ROK:

   Ta razpis velja 30 dni od dneva objave. Vloge, ki bodo prispele izven omenjenega roka ne bodo upoštevane pri sestavi prednostne liste za leto 1977 temveč šele pri naslednjem razpisu v prihodnjem letu.

   Prosilci, ki so vloge vložili pred objavo tega razpisa, morajo dvigniti predpisane obrazce in jih izpolnjene skupaj z zahtevanimi dokazili dostaviti v določenem roku na omenjeni naslov.

   Prosilci, ki so bili v letu 1976 že uvrščeni na prednostno listo, njihovo stanovanjsko vprašanje pa še ni bilo ustrezno rešeno, dostavijo samo nova potrdila o dohodku vseh družinskih članov za prvo četrtletje leta 1977.

Samoupravna stanovanjska skupnost občine Jesenice

kupim

Kupim LIPOVE HLODE ali PLOHE 5 cm. Naslov v oglasnem oddelku 2511

Kupim fergusonovo KOSILNICO MERTEL. Čop Janez, Rodine 9, Žirovnica 2512

Kupim BIKCE in TELIČKE simentalce od 90 do 250 kg. Kalan, Poljšica 4 a, Podnart 2513

Kupim VRATA za krušno peč – rostfrei. Adergas 16, Cerklje 2514

Kupim KONZOLNO DVIGALO v dobrem stanju. Potočnik Franc, Nemilje 6, Zg. Besnica 2515

stanovanja

SOBO išče mirna uslužbenka s souporabo kopalnice. Ponudbe pod šifro »Kemijski tehnik« 2516

Mlad zakonski par išče stanovanje za daljši čas. Ponudbe pod šifro »Trije člani« 2517

Iščem družinsko STANOVANJE – kuhinjo in sobo. Plačam za dve leti v naprej. Nahaja se lahko v Kranju, Radovljici ali na Bledu. Ponudbe pod »Obrtnik« 2518

Zakonca nujno iščeta SOBO in KUHINJO ali GARSONJERO v Kranju ali okolici. Ponudbe pošljite pod »Slovenca« 2519

Mlad zakonski par išče STANOVANJE. Stanojević Mira, Šorlijeva 21. Zglasijo se lahko vsak dan po telefonu 25-400 – popoldan. 2520

Oddam SOBO dvema fantoma. Naslov v oglasnem oddelku. 2521

Dvosobno komfortno opremljeno STANOVANJE v Kranju – Moša Pijade 17 – takoj vseljivo, prodam. Midlil, C. 14. divizije 5, Maribor, tel. 34-222 2522

Ugodno prodam STANOVANJE, dvoinpolsobno, centralna kurjava, telefon, delno opremljeno, I. nadstropje, v Kranju, Planina, stolpnica, 51 kv. m. Informacije tel. 21-839

Zamenjam dvosobno STANOVANJE za večje. Telefon 25-192 2524

ZDOMCI! Prodam dvosobno STANOVANJE pri nebotičniku v Kranju. Telefon 22-013 2525

Takoj vseljivo in komfortno opremljeno trisobno STANOVANJE (garaža, telefon, vrt) v centru Kranja oddam v najem za tri leta najboljšemu ponudniku. Ponudbe do 1. 5. 1977 pod šifro »Gorenjec – predplačilo 70.000« 2526

Obrtnik išče STANOVANJE v Kranju ali Škofji Loki – s souporabo telefona. Plačam vnaprej. Ponudbe oddati pod »Obrtnik«

Pilot – samec, 35 let, išče STANOVANJE ali GARSONJERO s telefonom – po možnosti. Ponudbe pod »Brnik« 2528

zaposlitve

Z avgustom iščeva v Škofji Loki dobro, pošteno žensko za VARSTVO takrat devet mesečne deklice. Dobro plačilo po dogovoru. Sporočite: Maček Darinka, Tavčarjeva 9, Škofja Loka. 2532

Za delo v bakelitni delavnici iščem DELAVKO. Nastop službe takoj. Telefon 22-466 2533

Iščem prijazno gospo za VARSTVO enoletnega otroka na domu in pomoč v gospodinjstvu. Planina, Kranj, telefon 24-781 2534

Sprejmem ŠOFERJA za razvoz brezalkoholnih pijač in DELAVCA za delavnico. Klanšek Vili, Brezje 2535

posesti

Prodam NJIVO blizu šenčurske ceste (Kamnč). Naslov v ogl. odd. 2529

V bližini Kranja prodam gradbeno PARCELO z lokacijskim dovoljenjem. Naslov v oglasnem oddelku. 2530

Prodam enodružinsko pritlično stanovanjsko HIŠO, vseljivo v kratkem in prazno manjšo stanovanjsko HIŠO, 10 km od Kranja. Ogled v soboto in nedeljo. Naslov v oglasnem oddelku. 2531

prireditve

OO ZSMS BEGUNJE prireja vsako soboto PLES s pričetkom ob 20. uri. Igra skupina SELEKCIJA. Vabljeni! 2536

OO ZSMS TRBOJE vas vabi v nedeljo, 10. 4. 1977, ob 18. uri na PLES. Gost bo smučarski tekač M. KORDEŽ. Za razvedrilo bo skrbel VIA TURISTI. 2537

HOTEL KAZINA JEZERSKO prireja vsak petek in soboto PLES z ansamblom TRANS EGO EXPRES. Vabljeni! 2538

Skupina AMARO igra vsak petek in soboto v Miklošičevi kleti v Ljubljani. 2539

V nedeljo, 10. 4. 1977, ob 18. uri v HOTAVLJAH VELIKI PLES. Igra skupina AMARO! 2540

obvestila

Kdor naroči Tro-set TRIMER, KLINER strugalo in specialni glavnik za striženje po povzetju za 100 din, dobi TRIMER značko, ki se sicer ne prodaja in je vreden primerek za zbiratelje. Pošljite vaš naslov TRIMER, p.p. 692, 41001 Zagreb. 2541

Še vedno je čas za sajenje okrasnih rastlin. Bogato izbiro lepotičnega drevja, grmičevja in iglavcev za vrtove, parke in grobove vam nudi DREVESNICA TUŠEK PODBREZJE na Gorenjskem. Odprto neprekinjeno – nedelja zaprto. 2542

ROLETE vseh vrst in ŽALUZIJE naročite zastopniku ŠPILERJU, Gradnikova 9, Radovljica, telefon 75-610 ali pišite pridem na dom 2543

izgubljeno

Naprošam poštenega najditelja pozabljene DENARNICE z večjo vsoto denarja, osebnimi dokumenti in slikami na pokojnega moža. Denarnico sem pozabila v gostilni Marinšek v Naklem, 4. 4. 1977 ob 19. uri, da jo vrne proti nagradi na naslov: Rupnik Pavla, Jesenice, Kosova ul 3 2544

Brivsko frizersko podjetje
Kranj, Maistrov trg 12

Odbor za medsebojna delovna razmerja delavcev v združenem delu

ponovno objavlja prosto delovno mesto

računovodje
(ni reelekcije)

Pogoji: poleg izpolnjevanja splošnih pogojev morajo kandidati izpolnjevati še naslednje pogoje:
popolna srednja ekonomska izobrazba s 5 let delovnih izkušenj v finančni stroki s predložitvijo dokazil.
Stanovanja ni.
Prijave sprejema odbor za medsebojna razmerja delavcev v združenem delu do zasedbe delovnega mesta.

Skupščina občine Radovljica
oddelek za notranje zadeve

objavlja

razglas

o javni dražbi najdenih predmetov

ki bo v ponedeljek, 18. 4. 1977, od 10. do 13. ure pred kinodvorano v Radovljici, Gorenjska cesta.

Če bo slabo vreme, bo dražba teden dni kasneje, dne 25. 4. 1977 ob isti uri.

Na dražbi bo več moških in ženskih koles, mopedov, foto in brivskih aparatov, ročnih ur in drugih predmetov.

Na podlagi 25. člena zakona o samoupravni stanovanjski skupnosti (Uradni list SRS, št. 8/74), samoupravnega sporazuma o izločanju sredstev za stanovanjsko gradnjo v občini Radovljica za obdobje 1977–1981 (Uradni vestnik Gorenjske, št. 1/77) in pravilnika o kreditiranju stanovanjske gradnje

– razpisuje zbor samoupravne enote za graditev stanovanj, samoupravne stanovanjske skupnosti občine Radovljica (v nadaljevanju: enota)

NATEČAJ

ZA DODELITEV KREDITOV ZA GRADNJO IN NAKUP STANOVANJ V OKVIRU USMERJENE DRUŽBENE STANOVANJSKE GRADNJE, DOGRADITEV STANOVANJSKIH HIŠ V INDIVIDUALNI LASTNINI TER SEKUNDARNO KOMUNALNO OPREMLJANJE STAVBNIH ZEMLJIŠČ IN IZDELAVO GRADBENE DOKUMENTACIJE – ZA LETO 1977

I. NAMEN KREDITOV

Krediti se dodeljujejo za:
– gradnjo in nakup stanovanj v okviru usmerjene družbene stanovanjske gradnje;
– dograditev stanovanjskih hiš v individualni lastnini;
– sekundarno komunalno opremljanje stavbnih zemljišč in izdelavo gradbene dokumentacije.

II. VIŠINA KREDITOV

Krediti so razpisani iz dela sredstev, ki jih temeljne organizacije združenega dela, druge družbene pravne osebe in zasebni delodajalci (v nadaljevanju: organizacije) združujejo v okviru enote, do skupne višine 10,000.000,00 din in se dodeljujejo za:
– gradnjo in nakup stanovanj v okviru usmerjene družbene stanovanjske gradnje do 4,800.000,00 din;
– dograditev stanovanjskih hiš v individualni lastnini do 1,200.000,00 din;
– sekundarno komunalno opremljanje stavbnih zemljišč in izdelavo gradbene dokumentacije do 4,000.000,00 din.

III. PRAVICA DO KREDITOV

Upravičenci do kredita iz sredstev enote so:

A. organizacije, ki združujejo del svojih sredstev v skladu s samoupravnim sporazumom o izločanju sredstev za stanovanjsko gradnjo v občini Radovljica za obdobje 1977 do 1981 (v nadaljevanju: sporazumom) v okviru enote;

B. delavci, ki združujejo delo v organizacijah iz prejšnje alineje in delavci zaposleni pri zasebnih delodajalcih;

C. komunalne in druge organizacije, ki organizirajo in urejajo sekundarno opremljanje stavbnih zemljišč in izdelavo gradbene dokumentacije, namenjene za usmerjeno družbeno stanovanjsko gradnjo.

IV. POGOJI ZA PRIDOBITEV KREDITOV

A. Organizacija pridobi pravico do kredita za gradnjo in nakup stanovanj v okviru usmerjene družbene stanovanjske gradnje, če izpolnjuje naslednje pogoje:
   – da ima srednjeročni in letni program reševanja stanovanjskih vprašanj svojih delavcev;
   – da je kreditno sposobna;
   – da gradi in kupuje stanovanja v okviru usmerjene družbene stanovanjske gradnje in sprejetega stanovanjskega standarda.

B. Delavec, zaposlen pri organizaciji oziroma zasebnem delodajalcu, ki združuje del svojih sredstev v skladu s sporazumom v okviru enote in nima stanovanja oz. ima premajhnega, neprimernega, lahko dobi kredit za nakup stanovanja v etažni lastnini oz. za dograditev stanovanjske hiše v individualni lastnini, če izpolnjuje naslednje pogoje:
   – da kupuje stanovanje oz. dograjuje stanovanjsko hišo v okviru usmerjene družbene stanovanjske gradnje in sprejetega stanovanjskega standarda;
   – da predloži potrdilo organizacije oz. zasebnega delodajalca, kjer združuje delo, o soglasju k najetju kredita;
   – da je kreditno sposoben.

   Pri dodelitvi kreditov za dograditev stanovanjskih hiš v individualni lastnini imajo prednost tisti delavci, ki imajo hišo že v višji fazi gradnje in jo bodo usposobili za vselitev v letu dni po dodelitvi kredita.

C. Komunalna in druga organizacija je upravičena do dodelitve kredita za sekundarno komunalno opremljanje stavbnih zemljišč in izdelavo gradbene dokumentacije, če izpolnjuje pogoja:
   – da kredit uporabi za sekundarno komunalno opremljanje stavbnih zemljišč in izdelavo gradbene dokumentacije za stavbna zemljišča in projekte, namenjene za usmerjeno družbeno stanovanjsko gradnjo v občini;
   – da je kreditno sposobna.

V. LASTNA UDELEŽBA

A. in C.

Organizacija, ki zaprosi za kredit, mora sodelovati z lastno udeležbo, ki ne more biti manjša od 20 % zneska, potrebnega za investicijo.

Za lastno udeležbo se šteje tudi kredit, ki ga organizacija dobi v poslovni banki, na podlagi vezave sredstev, s katerimi razpolaga.

B. Lastna udeležba delavca prav tako ne more biti manjša od 20 % zneska, potrebnega za investicijo – določi pa se v skladu z določili pravilnika.

Za lastno udeležbo se šteje tudi kredit, ki ga delavec dobi na podlagi namenskega varčevanja v poslovni banki.

VI. KREDITNI POGOJI

1. Odplačilni rok

A. in C.

Odplačilna doba za organizacijo je diferencirana in odvisna od ekonomskih možnosti oz. kreditne sposobnosti organizacije.

B. Pri določanju odplačilne dobe kredita delavca se upošteva povprečni mesečni dohodek na družinskega člana v preteklem letu in kreditna sposobnost prosilca.

2. Obrestna mera

A., B. in C.

Za najet kredit iz sredstev enote plačuje najemnik 4 % obresti. Po preteku desetih let od pričetka plačevanja kredita se poveča obrestna mera za neplačani del kredita za 2 %.

2. Višina kredita

B. Individualni prosilec za dodelitev kredita lahko dobi kredit največ do 35 % vrednosti standardnega stanovanja.

→

VII. DOKUMENTACIJA

Udeleženci natečaja morajo k vlogi za dodelitev kredita predložiti še:

A. Organizacija:
   – srednjeročni in letni program reševanja stanovanjske problematike svojih delavcev;
   – sklep pristojnega samoupravnega organa o najetju kredita;
   – pogodbo o gradnji oz. kupoprodajno pogodbo (predpogodbo) o nakupu stanovanj v okviru usmerjene družbene stanovanjske gradnje;
   – dokumentacijo o zagotovljeni lastni udeležbi in kreditni sposobnosti;
   – pregled sredstev in obveznosti sklada skupne porabe, ki se nanašajo na stanovanjsko gradnjo.

B. Individualni prosilci za dodelitev kredita:
   – potrdilo organizacije oz. zasebnega delodajalca, kjer je prosilec zaposlen, o soglasju k najetju kredita;
   – kupoprodajno pogodbo (predpogodbo) o nakupu stanovanja v okviru usmerjene družbene stanovanjske gradnje;
   – potrdilo o višini povprečnih mesečnih dohodkov na družinskega člana v letu 1976.

   Prosilci za kredit za dograditev stanovanjske hiše pa še:
   – gradbeno dovoljenje s tehnično dokumentacijo;
   – predračun stroškov in podatke o virih sredstev za gradnjo stanovanjske hiše;
   – zemljiškoknjižni izpisek o lastništvu stavbnega zemljišča oz. vknjižbi pravice o uporabi stavbnega zemljišča v družbeni lastnini za gradbene namene.

   Individualni prosilci za delitev kredita morajo prošnjo za dodelitev kredita vložiti na posebnem obrazcu, ki ga dobe pri strokovni službi stanovanjske skupnosti (ALPDOM Radovljica, Cankarjeva 27).

C. Komunalna in druga organizacija
   – predračun stroškov projekta s tehnično dokumentacijo;
   – dokumentacijo o lastni udeležbi, drugih zagotovljenih sredstvih in kreditni sposobnosti;
   – sklep pristojnega samoupravnega organa o najetju kredita.

VIII. OSTALE DOLOČBE

1. Vlogo za dodelitev kredita je potrebno vložiti v tridesetih dneh od objave natečaja s celotno dokumentacijo pri strokovni službi samoupravne stanovanjske skupnosti občine Radovljica (ALPDOM-u Radovljica, Cankarjeva 27).
2. Prepozno prispele in nedokumentirane vloge se ne bodo obravnavale.
3. Pri individualnih prosilcih se bodo obravnavale samo vloge enega od družinskih članov, zato naj zakonci ne vlagajo ločeno prošenj za dodelitev posojila; tudi vloge tistih individualnih prosilcev, ki jim je bil že v okviru prejšnjih razpisov odobren kredit, se ne bodo obravnavale.
4. Strokovna služba stanovanjske skupnosti bo komisijsko preverjala upravičenost do dodelitve kredita ter o izidu natečaja obvestila vse prosilce za dodelitev kredita najkasneje v tridesetih dneh po seji zbora enote, na kateri se bo odločalo o dodelitvi kreditov.

SAMOUPRAVNA STANOVANJSKA SKUPNOST OBČINE RADOVLJICA

S. E. za graditev stanovanj

ZAHVALA

Ob izgubi moža, ata in starega ata

Alojza Koširja

se iskreno zahvaljujemo sosedom, vaščanom, znancem in prijateljem, članom kolektivov Jelovice, Predilnice in Alpine, OO ZSMS Poljane, aktivu ZZB NOV Poljane in ostalim, ki so ga obiskali in tolažili v bolezni ali ga pospremili na njegovi zadnji poti. Posebna zahvala gospodu župniku iz Poljan.

Žalujoči: žena, sinovi in hčere z družinami, vnuki in ostali sorodniki.

Jazbine, 1. aprila 1977

Posredujemo prodajo karamboliranih vozil

osebni avto SUNBEAM 1600,

leto izdelave 1975, s prevoženimi 18.000 km
Začetna cena N din 80.000.–

osebni avto Citroen AMI-8 Break,

leto izdelave 1972, s prevoženimi 36.000 km
Začetna cena N din 5.500.–

Ogled vozil je možen vsak delovni dan od 8. do 14. ure pri **ZAVAROVALNI SKUPNOSTI TRIGLAV, GORENJSKA OBMOČNA SKUPNOST KRANJ – Oldhamska c. 2.**
Pismene ponudbe z 10 % pologom od začetne cene sprejemamo do srede, 13. 4. 1977, do 12. ure.

Zavarovalna skupnost Triglav
Gorenjska območna skupnost
Kranj

10000 značk LOKA KAVA,
ki so namenjene vam kupcem LOKA KAVE

Dobitnik kupona v 200g zavojčku LOKA KAVE je dobitnik značke **LOKA KAVA**

LOKA KAVA

Dobite jo pri prodajalcu s predloženim kuponom.

okus in aroma vaših želja

Telesnokulturna skupnost – Kranj
razpisuje delovno mesto

tajnika

Pogoji: visoka ali višja izobrazba telesnokulturne smeri in 3 oz. 5 let delovnih izkušenj na področju TK.

Kandidati za razpisano delovno mesto morajo biti moralno politično neoporečni in družbeno aktivni.

Prijavi je treba priložiti:
- dokazila o strokovnosti,
- kratek življenjepis,
- potrdilo, da kandidat ni v kazenskem postopku,
- potrdilo o nekaznovanju.

Prijave s prilogami je treba poslati na naslov: TKS Cesta Staneta Žagarja 27, v roku 15 dni po razpisu.

ZAHVALA

Ob izgubi naše žene, sestre, svakinje in tete

Marije Bitenc

roj. Nadižar

se iskreno zahvaljujemo vsem sorodnikom, sosedom in znancem, ki so nam izrekli sožalje in ji darovali cvetje ter jo spremili na njeni zadnji poti. Hvala tudi g. župniku za opravljen pogrebni obred.

Vsem še enkrat iskrena hvala.

Žalujoči: mož Pavle, brat Matija in nečaki z družinami.

Kranj, Čirčiče, 1. aprila 1977

ZAHVALA

Ob izgubi naše mame, babice in prababice

Marije Vizjak

se iskreno zahvaljujemo vsem sosedom, sorodnikom, prijateljem in znancem, posebno še sosedi Francki in Anki za njuno pomoč. Hvala za izrečeno sožalje ter darovani venec in cvetje. Hvala g. župniku iz Javor za lepe poslovilne besede in dr. Praprotnikovi za njeno pomoč.

Vsem še enkrat iskrena hvala.

Žalujoči sin Francelj in hčerka Marica z družino.

Breznica, Javorje, 2. aprila 1977

»Vratarka večnosti,
dekla božja neutrujena,
je milostno odprla dver
in stekle so se ure
v molk in mir . . .«

ZAHVALA

V ponedeljek, 4. aprila 1977, smo v Kropi pokopali našega nepozabnega in dobrega očeta, starega očeta in pradeda,

Antona Gašperina

čevljarskega mojstra

Iskreno se zahvaljujemo vsem, ki ste v tako lepem številu spremljali očeta na pogrebu, mu poklonili vence in cvetje in nam izrekli sožalje. Iskrena hvala tudi sosedom in vsem, posebno gasilcem, ki so organizirali pogrebni sprevod. Obema govornikoma v imenu Zveze borcev NOB tov. Šmitek Ludviku ter tov. Jakobu Zupanu v imenu gasilskega društva v Kropi. Prav tako smo hvaležni župniku Lojzetu Žabkarju za lepe pogrebne obrede in iskrene besede slovesa ter obema pevskima zboroma iz Krope.

Žalujoči: hčerka Tinca, Francka z družino, Malči z družino in ostalo sorodstvo.

Kropa, 6. aprila 1977

ZAHVALA

V 74. letu nas je zapustila

Frančiška Kunstelj

upokojenka – borka

Zahvaljujemo se vsem, ki so jo spremili na njeni zadnji poti, sosedom za pomoč in cvetje, borcem za poslovilni govor, upokojencem za zapete žalostinke, vsem praporistom in g. župniku za spremstvo.

Vsi njeni!

Zg. Sevnica, Srakovlje, 6. aprila 1977

ZAHVALA

Ob smrti naše dobre žene, mame, stare mame, sestre in tete

Marijane Šunkar

Za pomoč in sočustvovanje v najtežjih trenutkih se iskreno zahvaljujemo vsem sorodnikom, dobrim sosedom, posebno Grilčevim, Božičkovičevim, Čimžarjevim in Sajevčevim, znancem ter vsem vaščanom, ki so našo mamo v tako velikem številu pospremili na njeni zadnji poti. Posebno se zahvaljujemo gospodu župniku iz Predoselj za opravljeni pogrebni obred in za tako lepe poslovilne besede. Enako zahvalo izrekamo dr. Potočniku in dr. Stenšakovi, gospe Staretovi iz Primskovega, kolektivoma Planina in Regionalni zdravstveni skupnosti Kranj za podarjene vence in izrečeno sožalje.

Žalujoči: mož in hčerki z družinama.

Orehovlje, 1. aprila 1977

ZAHVALA

Ob nenadni izgubi našega dragega očeta, deda, pradeda in strica

Jožefa Rozmana

Kladvovega ata

se iskreno zahvaljujemo organizaciji ZB in drugim DPO. Delovni organizaciji IMP Ljubljana, osnovni šoli Simon Jenko iz Kranja za darovane vence, pevcem, govorniku za poslovilni govor, gospodu kaplanu za pogrebni obred ter dr. Hriberniku za njegovo prizadevnost, sosedom za izkazano pomoč, vsem prijateljem in znancem za darovano cvetje ter vsem, ki so ga v tako velikem številu pospremili na njegovi zadnji poti.

Še enkrat iskrena hvala vsem.

Vsi njegovi!

Stražišče, Kranj, Celje, Podbrezje, 6. aprila 1977

Sporočamo žalostno vest, da nas je zapustil naš dragi oče

Janez Sitar

pletarski upokojenec

Pogreb dragega pokojnika bo 9. 4. 1977, ob 10. uri iz hiše žalosti na Olševku 35, na pokopališče v Olševku.

Žalujoči: hčerka Tončka z družino, hčerka Pepca z Minko ter ostalo sorodstvo.

Olševek, 7. aprila 1977

ZAHVALA

Ob boleči izgubi moža, očeta, sina, brata in strica

Anteja Jakića

se iskreno zahvaljujemo vsem, ki ste nam v težkih trenutkih pomagali, nam izrekli sožalje, mu poklonili cvetje in ga spremili na zadnji poti. Zares iskrena hvala!

Žalujoči: žena Vida, sin Dado, oče Marko, mama Janja, brata Vinko in Mirko z družinama, sestra Milenka z družino in ostalo sorodstvo.

Kranj, 7. aprila 1977

Portret tedna

Jeli Jelovčan: Uspeh mi daje voljo

Na letošnjem državnem prvenstvu v smučarskih tekih in klasični kombinaciji v Gorjah je med mlajšimi mladinkami na 5 kilometrov dolgi progi zmagala članica kranjskega Triglava Jeli Jelovčan, skupaj s klubskimi sovrstnicami pa si je v štafeti 3×5 km pritekla še drugo zlato odličje. Jelka je doma v Bobovku in je gojenka prvega letnika smučarske gimnazije v Škofji Loki. Za tek na smučeh jo je navdušil njen sedanji trener Gašper Kordež.

»Pred petimi leti smo v Nemiljah imeli osnovnošolsko prvenstvo. Zasedla sem drugo mesto in Gašper mi je svetoval, naj poskusim tudi ‚zares'. Začela sem obiskovati treninge in tako se je začelo. Prve tekme so mi dale še nadaljnjega poleta in ‚dilce' so postale del mojega vsakdana.«

Jelka ima v svoji vitrini že vrsto pokalov in medalj. Njen prvi večji uspeh je bila zmaga na lanskem republiškem prvenstvu, naslov najboljše v Sloveniji pa je ubranila tudi letos na Veliki planini. V njeni zbirki so tudi pokali z Vlašiča, iz Bohinja, Nemilj, najljubši pa ji je vsekakor z državnega prvenstva v Gorjah.

»Svoje konkurentke sem dobro poznala že iz prejšnjih tekem, zato sem potihem računala na uspeh. S trenerjem sva se pred tekmo dogovorila o taktiki pa tudi proga je bila odlično pripravljena, za kar imajo velike zasluge domači smučarski delavci. V tek je bilo treba vložiti veliko truda, vendar mi uspeh daje volje za nadaljnje naporne treninge in tekmovanja.«

Letošnja tekaška sezona se je v nedeljo končala in po »aktivnih« počitnicah v aprilu bo treba nabirati moči in kilometre že za nova tekmovanja v prihodnjem letu. Suhi trening se začne s kondicijskimi vajami v telovadnici, krosi, konča pa s teki na rolkah.

»Ko pa zapade prvi sneg, je treba biti pripravljen,« pravi Jeli Jelovčan. **»Drugo leto tekmujem med starejšimi mladinkami, kjer bo moja najhujša konkurentka Ljubljančanka Munihova pa tudi ostale so dokaj močne. Potrebno bo še več volje in treninga, če se želim z njimi uspešno kosati. To pa je tudi moja želja.«**

C. Zaplotnik

Bled : Maribor

Tekmovanje v II. zvezni odbojkarski ligi se počasi bliža koncu. V soboto, 9. aprila, ob 18. uri se bosta na Bledu v telovadnici osnovne šole srečali ekipi odbojkarskega kluba Maribor in domačini. V prvem delu prvenstva so bili Mariborčani boljši, saj so zmagali s 3:1. Tudi tokrat morajo zmgati, če hočejo še konkurirati v boju za najvišji naslov v ligi. Na drugi strani pa bodo Blejci skušali nadaljevati tradicijo dobrih iger na domačem terenu.

B. Rauh

Jutri Tržič : Iskra

V soboto in nedeljo bodo na sporedu srečanja tretjega kola v republiški ligi in drugega kola v II ZRL.

Za izjave pred tekmo smo poprašali: trenerja ženske ekipe RK Preddvor **Boža Crijevića: »V nedeljskem srečanju z ekipo Šmartna smo bili enakovredni nasprotnik, vendar nismo uspeli realizirati vseh danih možnosti. Čeprav je ekipa Kamnika za nas zelo neugoden nasprotnik, upamo v nedeljo na zmago in na koncu prvenstva na tretje mesto.«**

Dane Vidovič – trener RK Tržič: **»V sobotnem srečanju bomo nastopili v popolni postavi in v poštev pride le zmaga.«**

Polde Nastran – trener ženske ekipe Alplesa:

»V jutrišnjem srečanju z ekipo Slavije iz Kutine, ki bo v Železnikih ob 17.30 uri na igrišču osnovne šole se pričakuje dobra igra. Čeprav naša ekipa ne bo nastopila popolna, zaradi bolezni igralk, pričakujem zmago.«

J. K.

Zmagovalna ekipa UJV Kranj z inšpektorjem Viktorjem Medletom

Ekipa UJV Kranj najboljša

RADOVLJICA – V soboto, 2. aprila, je bilo v telovadnici osnovne šole Antona Tomaža Linharta v Radovljici republiško tekmovanje slovenskih organov za notranje zadeve v jiu-jitsu. Na tekmovanju, ki ga je vzorno organizirala Uprava javne varnosti iz Kranja v sodelovanju z republiškim sekretariatom za notranje zadeve, je sodelovalo 12 štiričlanskih ekip vseh slovenskih Uprav javne varnosti, Šolskega centra Republiškega sekretariata za notranje zadeve in šolskega centra – oddelka za miličnike iz Maribora. Gostje na tekmovanju so bili predstavniki Republiškega sekretariata za notranje zadeve, gorenjskih občinskih skupščin in družbenopolitičnih organizacij, Uprave javne varnosti iz Kranja in Jugoslovanske ljudske armade.

Ekipa Uprave javne varnosti iz Kranja je na radovljiškem tekmovanju dosegla izredan uspeh, saj je v moštvenem tekmovanju zmagala, med posamezniki pa je bil Boris Štumbergar drugi, Drago Paradiž tretji, Mesut Bosnič četrti in Alojz Černe peti skupaj z Antonom Gostečnikom iz Maribora. Zmagal pa je Roman Avsec, član ekipe Šolskega centra republiškega sekretariata za notranje zadeve.

Razen v jiu-jitsu imajo delavci v notranjih zadevah tudi druga tekmovanja kot na primer v judu, streljanju, radiotelegrafiji itd. Razširjene pa so tudi druge rekreacijske panoge kot atletika, kegljanje itd.

-jk

ŠŠD Simon Jenko prevzelo vodstvo

Nekatere ŠŠD, čeprav je do konca prvenstva v košarki za mlajše pionirje le še eno kolo, neresno pristopajo in svojih ekip ne pripeljejo na tekmovanja. Prepričani smo, da temu niso krivi pionirji, ki si želijo srečanj na igrišču. V ocenjevanju najboljšega ŠŠD v Sloveniji bi se moralo ocenjevati tudi tako dejavnost.

Izidi srečanj v telovadnici osnovne šole Stanko Mlakar v Šenčurju: o.š. Simon Jenko : o.š. France Prešeren 20:0 b.b., o.š. Josip Broz Tito : o.š. Stanko Mlakar 36:49 (13:8, 16:16, 10:20), o.š. Stanko Mlakar : o.š. Simon Jenko 31:44 (4:30, 19:8, 8:6).

V telovadnici osnovne šole Lucijan Seljak v Kranju pa so bili doseženi naslednji medsebojni izidi:

o.š. Stane Žagar : o.š. Davorin Jenko 29:11 (8:6, 3:0, 17:5), o.š. Lucijan Seljak : o.š. Davorin Jenko 0:20 b.b., Lucijan Seljak : Posebna osn. šola 0:20 b.b.

Lestvica:

o.š. S. Jenko	6	5	1	191:133	11
o.š. S. Žagar	5	5	0	165:114	10
o.š. S. Mlakar	5	4	1	162: 97	9
o.š. D. Jenko	6	3	3	136:119	9
o.š. J. B. Tito	5	1	4	156:167	6
Pos. osn. šola	5	1	4	82:129	6
o.š. L. Seljak	6	1	5	101:154	5
o.š. F. Prešeren	5	1	4	43:119	5

čm

Petrič v Londonu

KRANJ – Za konec tedna, v soboto in nedeljo ter ponedeljek, bo trenutno naš najboljši plavalec, član Triglava, Borut Petrič nastopil na močnem mednarodnem mitingu. V glavnem mestu Velike Britanije bo nastopil na vsakoletnem mitingu Coca-Cole. Že lani je na tem tekmovanju na 1500 m kravl s časom 16,06 postavil za takratne razmere odličen državni rekord. Letos pa bo nastopil na 400 m in 1500 m kravl.

BRADAŠKA IN I. BERLOŽNIK V BELGIJI

Za plavalni četveroboj, ki bo konec prihodnjega tedna v Belgiji, Francija – Švica – Belgija – Jugoslavija, bosta za državno reprezentanco plavali tudi dve Kranjčanki. To sta Irena Berložnik in Tatjana Bradaška. Obe sta nadarjeni plavalki, zato jih je tudi zvezni kapetan Bučar uvrstil v najboljšo vrsto. Upamo, da bosta opravičili to zaupanje in zaplavali tako kot vedno.

-dh

Novo obdobje v jeseniškem tekaškem športu

Tekaški šport ima v jeseniški občini bogato in dolgoletno tradicijo. Tekači iz Mojstrane, Rateč, Hrušice in drugih krajev so vrsto let sodili v sam jugoslovanski vrh, poleg tega pa tudi na svetovni sceni kot državni reprezentanti niso ostali nezapaženi. Po uspehih in lovorikah je sledilo obdobje krize in vse je kazalo, da je tekaški šport v jeseniškii občini v zatonu. Končno je v zadnjih sezonah le prišlo do preobrata in ravno za letošnjo sezono je moč trditi, da predstavlja prelomnico v tem športu.

Sekcija za teke pri občinski zvezi smučarskih organizacij Jesenice je po nekajletnih prizadevanjih končno našla pravo pot, ki vodi k novim uspehom. V sekcijo je sedaj vključenih petdeset tekmovalcev, med katerimi jih je dvanajst članov občinske reprezentance. Tukaj niso všteti pionirji in pionirke, ker menijo, da to še niso vrhunski športniki. Seveda pa ob tem velja poudariti, da je naraščaj zelo uspešen, saj posega po najvišjih mestih v državi. Tekmovalci v sekciji so iz različnih krajev, od Rateč do Žirovnice, najmanj pa jih je s samega območja Jesenic. V svojih krajih so vključeni v smučarske klube, kjer si pridobivajo kondicijo pod vodstvom svojih trenerjev.

Pri sekciji za teke pravijo, da je letošnja sezona, ki gre h koncu, najuspešnejša doslej. V posameznih kategorijah so tekmovalci in tekmovalke dosegli vrsto odličnih rezultatov v republiškem in zveznem merilu. Na letošnjem slovenskem prvenstvu za vse kategorije so se jeseniški tekači povsod uvrstili do desetega mesta. Posebno opazen uspeh so dosegli pionirji in pionirke na prvenstvu SFRJ v tekih in klasični kombinaciji v mrkopalju. Skupaj so osvojili osem medalj in za Dolom postali drugi najuspešnejši klub v državi. Tudi na državnem prvenstvu za člane in mladince v Gorjah so bili zadovoljni z doseženimi rezultati Džuričića, Mraka in drugih. Poleg teh najpomembnejših tekmovanj pa so se jeseniški tekači udeleževali še drugih tekmovanj, kjer so prav tako dosegli vrsto lepih uspehov.

Ob vseh lepih rezultatih in uspehih pa še kapljica pelina. Namreč, pri sekciji se stalno srečujejo tudi s težavami. Najbolj jih žulijo finančne, saj morajo vso sezono izredno varčevati z denarjem. Odrekati se morajo skupinskim treningom, hoditi na tekmovanja zadnje trenutke, da ni treba plačevati prenočišč in podobno. Poleg tega pa je v sekciji tudi premalo tekaških delavcev. Dva funkcionarja in nekaj trenerjev ne more opravljati vseh trenerskih in organizacijskih zadev skupaj. Ljudi za tekaški šport je težko dobiti, ker je tukaj delo naporno.

Kljub vsem tem težavam so pri sekciji optimistično razpoloženi, saj so prepričani, da je tekaški šport v jeseniški občini spet v vzponu in se tradicija tako nadaljuje. Vodja sekcije za teke Janez Jenko o nadaljnjih načrtih pravi:

»Naša osnovna naloga bo, da skušamo pridobiti v sekcijo čimveč mladih iz šol. Sedaj imamo tekmovalce od Rateč do Žirovnice, prizadevali pa si bomo, da jih v posameznih klubih številčno okrepimo. Ena izmed oblik našega dela v prihodnje bo tudi večja povezanost s šolskimi športnimi društvi na vseh šolah v jeseniški občini, kjer je sedaj tekaški šport preveč odrinjen. Očitni premiki v pozitivno smer so edinole v osnovni šoli Kranjska gora, drugod pa bodo morali za tekaški šport pokazati odločno več prizadevanja in zavzetosti.

Našim trenerjem bomo tudi morali omogočiti dopolnilno izobrazbo, ki jo glede na vse boljše rezultate tekmovalcev potrebujejo. In ne nazadnje bo treba izboljšati kvaliteto dela z jedrom tekaške elipe ter razširiti število obetajočih tekačev.«

Pri sekciji imajo sedaj pet trenerjev, ki trenirajo tekmovalce v posameznih krajih. V Kranjski gori to delo opravlja Janez Mlakar, v Ratečah Franc Kajžar, na Hrušici Jože Kobentar, v Žirovnici Marjan Baloh, trener občinske selekcije pa je Alojz Kerštajn. Ob koncu pa omenimo še nekaj najobetavnejših jeseniških tekačev, ki že sodijo v jugoslovanski vrh oziroma so na tej poti. Pri članih je Tone Džuričić, pri mlajših mladincih je njegov brat Dušan Džuričić, pri starejših mladincih pa Dare Mrak. Pri mladinkah je izredno perspektivna Bojana Kobentar, pri pionirjih in pionirkah pa so to Justin Kustec, Jana Mlakar, Branka Martinović in Dejan Mašović.

J. Rabič

NOVICE IZ RADOVLJICE

OBČINSKA LIGA V KOŠARKI

Novo ustanovljena komisija za košarko pri Zvezi telesnokulturnih organizacij občine Radovljica je razpisala občinsko ligo v košarki za moške ekipe. V ligi bodo lahko sodelovale ekipe telesnokulturnih, mladinskih in sindikalnih organizacij ter JLA iz območja občine Radovljica. Komisija sprejema prijave do 13. aprila. Liga se bo predvidoma začela v začetku maja. Po dosedanjem zanimanju sodeč bo v ligi, s katero se zapolnjuje vrzel ob ukinitvi gorenjske članske lige, sodelovalo vsaj sedem moštev.

Komisija je na seji obravnavala tudi problematiko organiziranosti košarke v občini, program dela ter pridobitev novih strokovnih kadrov. Med najpomembnejšimi sklepi velja omeniti določitev Radovljice kot občinskega centra za kadetsko in mladinsko občinsko reprezentanco, ki bosta nastopali v regionalni ligi.

OBČINSKO PRVENSTVO V ALPSKEM SMUČANJU

V soboto in nedeljo bo na Voglu občinsko prvenstvo telesnokulturnih organizacij občine Radovljice v veleslalomu in slalomu. Tekmovanja bodo za vse kategorije od mlajših pionirjev in pionirk dalje. V veleslalomu se bodo pomerili tudi veterani. Pričetek tekmovanja je oba dneva ob 10. uri. Organizator prvenstva je komisija za alpsko smučanje pri ZTKO Radovljica, kjer tudi sprejemajo prijave do petka, 8. aprila.

MEDOBČINSKA LIGA V ODBOJKI

Zdaj poteka drugi del medobčinske lige v odbojki za moške in ženske. Po 10. kolu pri moških in 13. pri ženskah je lestvica naslednja:

MOŠKI:

1. Žirovnica	9	9	0	27: 5	18
2. Plamen	8	6	2	24: 8	14
3. Triglav	9	5	4	19:13	14
4. Bohinj	8	6	2	18:17	14
5. Kamna gorica	9	3	6	11:23	12
6. Radovljica	8	3	5	15:20	11
7. Gumar	8	0	8	7:24	8
izven konkurence					
Gradis	3	0	3	0: 9	3

ŽENSKE:

1. Gorje	10	10	0	30: 5	20
2. Bohinj	11	8	3	28:13	19
3. Kamna gorica	11	7	4	24:15	18
4. Bled	10	7	3	23:13	17
5. Dobrava	10	7	3	24:14	17
6. Kovinar	10	4	6	19:21	14
7. Podnart	11	3	8	14:28	14
8. Radovljica	11	1	10	5:30	12
9. Plamen	10	0	10	3:30	10

M. Faganel

Naš komentar

PK Triglav tokrat največ

KRANJ – S članskim pokalom plavalne zveze Slovenije se je uradno končala letošnja zimska sezona, čeravno je pred njimi še nekaj pomembnih mednarodnih nastopov.

V tej sezoni so se v jugoslovanskem plavalnem prostoru še posebno izkazali mladi plavalci kranjskega Triglava, saj so v vseh kategorijah osvajali v moštvenem delu kot tudi v posameznem izvrstne rezultate. Ta zbir točk jih je pripeljal na sam vrh jugoslovanskega plavanja. To je po nekaj letih namreč edini slovenski plavalni kolektiv, ki mu je uspelo, da se je uvrstil najvišje. To mesto je bilo ponavadi rezervirano za beograjsko Crveno zvezdo in Partizan ter zagrebško Mladost-OKI, še prej pa za obmorske klube: reško Primorje, splitskega POŠK in Mornarja ter dubrovniškega Juga. Ker pa »slanic« za zimsko vadbo nimajo pogojev, so »žabarji« prevzeli pobudo in jim zagrenili pot k vrhu.

Torej v skupnem seštevku so v tej sezoni – člani, mladinci, starejši pionirji, pionirji A in B – na prvem mestu plavalci gorenjske metropole, ki jim je uspelo, da so prevzeli vodilno vlogo v Jugoslaviji. To pa ni nič presenetljivega, saj so že nekaj let nazaj med najboljšimi v SFRJ. Vedno so bili tretji do peti, do najvišjega mesta pa se niso mogli dokopati. To jim je letos uspelo.

Nemalo zaslug za ta uspeh imajo pri tem najmlajši, saj so le-ti klubu prinesli največ točk, da so tako v ženski, moški in skupni uvrstitvi na prvem mestu. Če vemo, da Triglav praktično nima članske ekipe, je to vsekakor lepa spodbuda mladim naraščajnikom, ki plavajo in trenirajo kot za stavo. Da je to res, naj samo navedemo, da so pionirji Triglava v kategoriji A in B na državnih prvenstvih zbrali skoraj več kot ostali nastopajoči skupaj.

Torej v Kranju raste nov rod plavalcev, ki jim bo ta zimski uspeh še lepša spodbuda tudi za letne in bodoče uspehe. Štembergar Borut in Darjan Petrič. Bradaškova, Jenko, Bešter, Černe, Kosirnikova, Kolmanova, Karmen in Irena Berložnik, Praprotnikova, Rus, Jugovičeva, Dvoršakova in še in še obetajoči pionirji, ki so skoraj vsi v plavalnih razredih OŠ Simona Jenka, so garancija za še boljše dosežke.

Pri tem pa ne smemo pozabiti tudi na vedno spodbudnejši napredek PK Radovljice. Trener Miran Kenda ima okrog sebe nadarjen plavalni rod. Njihova člana Meta Jovan in Ciril Globočnik sta med najboljšimi prsači v Jugoslaviji. Tudi mladi niso od muh, čeprav nimajo takih pogojev za zimsko vadbo kot v Kranju. Bazen v Grajskem dvoru je namreč le premajhnih dimenzij.

D. Humer

Hokej na ledu

Mladinci Jugoslavije drugi

MADRID – Mladinska hokejska reprezentanca Jugoslavije je ponovila lanski uspeh, saj je na evropskem prvenstvu skupine B osvojila odlično drugo mesto. V finalu, za prvaka v tej skupini so se pomerili z Norvežani, ki pa so bili izkušeni nasprotniki kot pa naši. Srečanje so severnjaki odločili v svojo korist s 4:1.

Sicer pa so jugoslovanski mladinci v predtekmovanju v drugi skupini, ko so bili skupaj z domačini, Španci, Danci in Francijo, premagali vse nasprotnike in v predtekmovanju osvojili prvo mesto. V finalu pa jim ni uspelo, da bi se dokopali do prvega mesta. Vseeno pa so v vseh nastopih igrali izredno dopadljivo in če bodo tako nadaljevali, se za napredek jugoslovanskega hokeja ni treba bati.

Končni vrstni red: 1. Norveška, 2. Jugoslavija, 3. Danska, 4. Avstrija, 5. Italija, 6. Francija, 7. Nizozemska, 8. Španija.

– dh

Naši na dirko okoli Alžira

Med šestimi jugoslovanskimi kolesarskimi reprezentanti, ki se bodo od 16. do 21. aprila potili na mednarodni kolesarski dirki okoli Alžira, so kar štirje Kranjčani: Bojan Ropret, Jože Valenčič, Mirko Kraker in Mirko Rakuš. Tekmovalce bo vodil Franci Hvasti, sicer trener kolesarjev Save. Odprava je torej skoraj čisto kranjska, saj bo šel z njimi tudi dr. Jaka Vadnjal.

Le nekaj dni zatem, 25. aprila, pa bo odšla druga skupina državnih reprezentantov v Italijo, kejr se bodo potegovali za veliko nagrado osvoboditve Italije. V tej vrsti kranjskih kolesarjev ne bo.

Najboljši z obeh dirk bodo nato izbrani za najpomembnejšo mednarodno amatersko kolesarsko tekmovanje. To je »Dirka miru«, ki se začne 8. maja v Varšavi, se »oddahne« v Berlinu in 23. maja konča v Pragi.

H. J.

Prvenstvo Iskre v kegljanju

Na kegljišču Triglava je bilo pred dnevi kegljaško prvenstvo Iskre-Elektromehanike. Sodelovalo je 15 moških in 6 ženskih ekip. Vrstni red – moški: ekipno: 1. Orodjarna, 2. SPD, 3. Obrat vzdrževanje; posamezno: 1. Zalokar (SS), 2. Oman (Orodjarna), 3. Hiti (SS); ženske: ekipno: 1. TEA, 2. Instrumenti Otoče, 3. Mehanizmi Lipnica; posamezno: 1. Šparovec (Mehanizmi), 2. Pavič (Restavracija), 3. Zore (Instrumenti).

L. Glavač

Tajnikar zmagal v Avstriji

Na tradicionalnem mednarodnem tekmovanju tekačev v Vrbi na Koroškem se je med 71 tekmovalci iz Italije, ZRN, Švedske in Jugoslavije najbolje odrezal Jugoslovan Franc Tajnikar, ki je zmagal med člani. Na odlično 4. mesto se je uvrstil Tone Džuričić, 5. je bil Bojan Cvajnar, 8. pa Filip Kalan.

V skupini neaktivnih tekmovalcev je Jaka Reš zasedel 2. mesto, zmaga pa je pripadla Italijanu Chelli.

J. R.

Največ za Blejce

Na Pokljuki je bilo letošnje prvenstvo Slovenije v klasični kombinaciji za vse kategorije. Prvenstvo so organizirala ŠD Jesenice in ŠSD Bled. Udeležba v primerjavi s prejšnjimi leti je bila tokrat dobra, čeprav je še vedno opaziti, da slovenski klubi posvečajo tej disciplini premalo pozornosti. Še največ delajo z mladino na Bledu, kjer jih vodi bivši večkratni državni prvak v klasični kombinaciji Franc Ambrožič. Največja udeležba je bila v članski konkurenci, kjer je zanesljivo zmagal Andrej Cuznar s Podkorena.

Vrstni red: člani: 1. Cuznar (Jesenice) 415,2, 2. Kotar (Ilirija) 380,4, 3. Dovžan (Jesenice) 367,6, 4. Baloh (Jesenice) 357,8, 5. Finžgar (Triglav) 340,1, 6. Čimžar (Triglav) 321,8; starejši mladinci: 1. Z. Zupan (Bled) 416,5, 2. Vidic (Bled) 387,9, 3. B. Zupan (Bled) 345,3; mlajši mladinci: 1. Božič (Križe) 407,0, 2. Beznik (Bled) 406,4, 3. B. Jošt (Križe) 380,6; starejši pionirji: 1. Kobentar 353,8, 2. Justin (oba Jesenice) 353,5, 3. P. Jošt (Križe) 343,3; mlajši pionirji: 1. Strgar (Bled) 398,5, 2. Velepec (Dol) 351,7, 3. Petkovšek (Logatec) 146,2.

J. J.

Tekmovanje v gimnastiki v Lipnici

Radovljiško občinsko šolsko prvenstvo v gimnastiki za pionirje in pionirke je bilo na šoli Staneta Žagarja v Lipnici. Nastopilo je 23 telovadcev in 43 telovadk. Tekmovanje se je štelo tudi za pokal Staneta Žagarja.

Med pionirji je zmagal Boris Mohorič (Radovljica), med pionirkami pa Metka Rožič (Gorje). V ekipni pionirski konkurenci je bila prva Radovljica, med pionirkami pa Gorje.

J. R.

Gimnazija : Iskraplan 15:15

KRANJ – V nadaljevanju trim vaterpolske lige je presenetilo moštvo Iskraplana, ki je remiziralo in s tem presenetilo ekipo favorita za prvo mesto Gimnazijo. V preostalih srečanjih pa so bili doseženi pričakovani izidi.

Izidi 7. kola: Vodovodni stolp I: Vodovodni stolp II 19:10, Gimnazija : Iskraplan 15:15, Triglav III : Študent 5:14, Kamnik : Radovljica 23:4, **8. kolo:** Iskraplan : Triglav III 10:5, IKOS : Vodovodni stolp II 15:3.

Lestvica

Kamnik	6	5	0	84:35	10
Vod. stolp I	4	4	0	66:28	8
Gimnazija	5	3	1	63:39	7
Iskraplan	5	3	1	58:39	7
IKOS	5	3	0	55:33	6
Triglav III	5	2	0	28:45	4
DITIS	5	1	0	27:48	2
Vod. stolp II	6	1	0	30:83	2
Radovljica	7	1	0	31:94	2
zunaj konkurence					
Študent	6	4	0	81:36	8

Pari 9. kola: Gimnazija : IKOS, Triglav II : Vodovodni stolp II, DITIS : Iskraplan, Kamnik : Študent.

dh

Zmagovalec Iskra Železniki

Na letošnjem sindikalnem prvenstvu občine Škofja Loka v veleslalomu in tekih je nastopilo več kot 400 smučarjev in smučark. Tekmovanje je bilo v organizaciji ŠD Železniki na Soriški planini.

V ekipni konkurenci je bila 1. Iskra Železniki, 2. Alples Železniki, 3. Alpina Žiri, 4. LTH Škofja Loka, 5. Niko Železniki. V posamični konkurenci je bil v skupini kategoriziranih tekmovalcev v veleslalomu najboljši Janez Potočnik (Alpetour). V tekih pa so bili zmagovalci kategorizirani tekači: Ludvik Jelenc (Alples), moški A: Janez Kavčič (Iskra), moški B: Franc Jezeršek (Tehnik), moški C: Anton Maren (Tehnik); ženske A: Irena Dolenc (KZ Šk. Loka), ženske B: Minka Vodnik (VVU Šk. Loka).

F. Kotar

Na Soriški planini je bilo letošnje sindikalno prvenstvo škofjeloške občine. Na sliki: Marica Tarfila in Dunja Gortner. – Foto: F. Kotar

1+3

Letošnja sindikalna lista je med drugim prinesla novost; in sicer regresa za dopust naj ne bi delili več vsem enako, temveč po socialnih merilih. Tisti, ki imajo manjše dohodke, bi ga dobili več, tisti z višjimi dohodki pa manj. Ker pa merila za delitev regresa v sindikalni listi niso bila opredeljena, je kranjski občinski sindikalni svet že pretekli mesec pripravil predlog delitve regresa. Predlagal je, naj bi 1200 dinarjev dobili vsi člani sindikata oziroma delavci v združenem delu, ostanek pa naj bi se zbiral v posebnem skladu v delovni organizaciji in iz tega sklada naj bi še dodatno pomagali delavcem pri plačilu stroškov letovanja.

Kako določila sindikalne liste in priporočila občinskega sindikanega sveta izvajajo v osnovnih organizacijah? Poprašali smo tri sindikalne aktiviste v Kranju.

Milan Šenk, tajnik sindikalne konference Iskra, Elektromehanika Kranj:

»1200 dinarjev regresa za dopust bodo dobili vsi zaposleni. 200 dinarjev na zaposlenega pa solidarnostno združujemo za pomoč pri letovanju socialno šibkejših članov. Nadalje bomo pomagali našim invalidskim upokojencem in pa delavcem, ki delajo na delovnih mestih, ki so zdravju škodljiva. Socialna komisija pri sindikalni konferenci je tudi že pripravila merila za delitev dodatne pomoči. Delavci, ki imajo manj kot 1100 dinarjev mesečnega dohodka na družinskega člana imajo pravico do desetdnevnega brezplačnega letovanja na morju oziroma jim povrnemo vse stroške letovanja, če dnevni pension ne presega 120 dinarjev. Delavcem, ki imajo do 1750 dinarjev dohodka na družinskega člana, bomo krili stroške letovanja do 10 dni in sicer v višini 90 din na dan.

Poleg tega pa bomo s tem denarjem pomagali tudi tistim našim delavcem, ki so v tej sezoni bili več kot 3 mesece bolni. Če imajo več kot 2000 dinarjev mesečnega dohodka na člana, jim bomo za desetdnevno letovanje krili stroške do 90 dinarjev na dan, če pa imajo manj kot 1750 dinarjev dohodka na člana, pa stroške do 120 dinarjev na dan.«

Janez Podpeskar, predsednik osnovne org. OOS TOZD Zvezda – Tekstilni šolski center Kranj:

»Sindikalno listo za letos smo sprejeli in se bomo njenih določil držali. Zato bomo tudi regres delili v različni višini. Nismo pa se še odločili za višino na člana – ali 1300 din ali 1400 din na zaposlenega. To bo v teh dneh sklenil delavski svet, osnovna organizacija pa bo potem takoj pripravila merila za delitev regresa med delavce. Pri tem bomo upoštevali priporočila občinskega sindikalnega sveta.«

Milan Cizej, predsednik sindikalne konference Živila Kranj:

»Delitev regresa smo obravnavali na letnih konferencah vseh osnovnih organizacij. Stališče, ki je bilo izraženo v vseh osnovnih organizacijah tudi na podlagi izkušenj iz preteklih let, je, naj bi regres za dopust delili vsem enako in sicer v tisti višini, ki je bila sprejeta z letnim gospodarskim planom delovne organizacije Veletrgovina Živila Kranj. To je 1300 dinarjev na zaposlenega. To stališče se je izoblikovalo tudi zato, ker pri nas socialno ogroženih ni, saj znaša poprečni osebni dohodek 3700 dinarjev na zaposlenega.

Če bi se kdo vseeno znašel v težavah in bi zaradi poslabšanega socialnega stanja ne mogel na dopust, mu bo sindikat pomagal. Vse osnovne organizacije imajo namreč v svojih proračunih namenska sredstva za pomoč članom, ki so v težavah.«

L. Bogataj

V ponedeljek, 4. aprila, opoldne je iz kanalizacije, ki se steka v Savo nekoliko višje od Savskega mostu, začela pritekati gosta bela pena, še najbolj podobna penečemu se detergentu, morda pa je bilo tudi kaj drugega; vsekakor pa takšne kemične snovi prav gotovo ne pomenijo blagodat za žive organizme v reki, kolikor jih sploh še je v tem rečnem predelu. – Foto: F. Perdan

Novi knjigi za jubilej partije

Ljubljana – Ob 40. obletnici ustanovitve Komunistične partije Slovenije je založba Komunist izdala dve zanimivi knjigi: zbornik ob 40. obletnici ustanovnega kongresa KPS in knjigo Desetletja bojev in zmag.

Zbornik, ki so ga pripravili sodelavci Instituta za zgodovino delavskega gibanja, obravnava številna vprašanja slovenskega zgodovinopisja in osvetljuje najpomembnejše elemente delavskega in revolucionarnega gibanja pred drugo svetovno vojno s težiščem na ustanovitvi Komunistične partije Slovenije. Avtorji zbornika so upoštevali že doslej zbrano gradivo s tega področja in ga osvetlili s socialnih, političnih in gospodarskih stališč. Dr. Miro Stiplovšek obravnava pregled značilnosti družbenopolitičnega razvoja na Slovenskem in vlogo partije pri tem. Dr. France Kresal razglablja o položaju slovenskega delavskega razreda med obema vojnama, France Filipič pa je zbral podatke o partijski organizaciji in njeni organiziranosti v Sloveniji v času ustanovnega kongresa in razčlenil posamezne značilnosti. Alenka Nedog je prispevala razpravo o ljudskofrontovskem gibanju, dr. Milica Kacin opisuje problematiko Slovencev v Italiji, dr. Tone Zorn pa protifašistično gibanje v Avstriji. Dr. Janko Pleterski razčlenjuje stališča jugoslovanskih komunistov do nacionalnega vprašanja, Ante Novak problematiko mladinskega gibanja, dr. Tone Ferenc opozarja na nevarnost fašizma za slovenski narod, Zorka Tribušon pa je opisala partijske ilegalne kanale prek državne meje na Gorenjskem. Zanimivi so tudi prispevki Marka Čelebića in njegova analiza arhivskih virov, ki obravnavajo problematiko preučevanja ustanovnega kongresa KPS. Zbornik ima tudi številne dokumente iz tega obdobja.

Revirski muzej delavskega gibanja iz Trbovelj pa je v počastitev obletnice KPS pripravil knjigo »Desetletja bojev in zmag«, ki jo je založila založba Komunist. Knjiga obravnava zgodovinsko noč na Čebinah, kjer je bila ustanovljena KPS, in vsebuje fotografsko gradivo in spomine udeležencev.

J. Košnjek

Kradli kot srake

Kranjska postaja milice je skupaj s kriminalisti UJV Kranj odkrila skupino fantičev, starih od 16 do 17 let, ki niso imeli kaj posebno razvitega občutka za lastnino. Potem ko so enega od njih, bil je že zaposlen, ostali pa se še šolajo, poprašali v začetku marca letos, če kaj ve, kdo bi lahko vdrl v garderobno omarico v tovarni Sava in na škodo Štefana D. odnesel 350 din, je fant povedal, da je to storil on in tudi pokazal, kje je odvrgel denarnico, izpraznjeno seveda. Na dan pa so prišle kasneje še druge tatvine, s katerimi je fant začel že kar prvi dan, 21. februarja letos, ko je prišel prvikrat v službo. V pisarni je iz ženske torbice, ta čas, ko so šli delavci na malico, izmaknil 200 din.

Tudi kasneje ga je vedno zamikalo, kadar je na primer v obratni ambulanti opazil suknjič lastnika, pregledal ga je in že so bankovci, ne suknjič, menjali lastnika. Zapomnil si je tudi, da se v ženskih torbicah vedno najde kaj denarja, zato je, kadar je nanesla prilika, vedno pregledal vsebino in če je našel denar, ga je vzel.

Fantje pa so skupaj po dva ali trije kradli tudi že prej. Specializirali so se za krajo iz garderob na športnem stadionu na Partizanski cesti v Kranju: izbrali so tak čas, ko so bila na stadionu kakšna tekmovanja, v garderobah pa oblačila. Prebrskali so žepe in večkrat odnesli denar, ki so si ga potem razdelili. Pred njimi ni bila varna tudi garderoba na stadionu Mladost v Stražišču, prav tako pa so obiskali lani tudi garderobo v telovadnici Simona Jenka v Kranju. Vsakič so odnesli le denar, ki so ga našli v oblačilih. V poletnih mesecih pa so olajšali za denar tudi nekatere kopalce na kranjskem letnem kopališču.

Posebno veselje pa so imeli v Šorlijevi ulici in tudi na Oldhamski v Kranju, kjer so obiskovali kolesarnice, kradli dele koles in odpirali kleti. S ponarejenimi ključi so kakšno klet, kjer so bili spravljeni kompoti iz ozimnice in razna pijača, obiskali tudi po večkrat, če je bila le »izbira« dobra.

Fantje pa imajo na vesti tudi tri vlome v kioske v Kranju, od koder so odnesli nekaj predmetov sicer manjše vrednosti. Pri enem od fantov pa so našli kar za 5444 din orodja, ki ga je znosil iz podjetja, kjer se je učil poklica. Čeprav so fantje morda že spoznali, da niso delali prav, se bodo o tem morali pogovoriti še s sodniki.

L. M.

Padel na beton

V ponedeljek, 4. aprila, ob 10. uri je pri popravilu strehe domačega skednja padel z višini 4 metrov na betonska tla Jože Pirič (roj. 1930) iz Mišač pri Kamni gorici. Ko je naravnaval strešnike, je stal na betonskem stebru podstrešja, z desno roko pa se je držal za prečni vezni tram. Ko se je nagibal navzven, je izgubil ravnotežje in omahnil v globino, popustil pa je tudi vezni tram. Hudo poškodovanega Piriča so prepeljali v jeseniško bolnišnico, kjer je dve uri kasneje umrl.

Stekel za žogo

V nedeljo, 3. aprila, ob 16.30 se je v Retnjah pri Tržiču pripetila prometna nezgoda. Na cesti so se z žogo igrali otroci. Ko je žoga zletela na drugo stran ceste, je ponjo stekel 9-letni Branko Sever s Pristave; vtem je pripeljal iz smeri Kovorja voznik kolesa s pomožnim motorjem Pavel Žonta (roj. 1949) iz Bistrice, ki je neprevidnega otroka zadel in sta pri tem oba padla. Branko je sam vstal in rekel, da mu ni nič, kasneje pa so ugotovili, da si je zlomil nogo. Voznik Žonta pa se je udaril v ramo.

L. M.

BESEDOVALEC

Vsepovsod jih slišite, besedovalce dandanašnjih dni. Na moč trpežna pasma so, ne bodo izumrli, saj imajo, trdno zakoreninjeni v bazi in v nadstavbi številne verne posnemalce.

Besedovalec se spozna po vedno mrko zaskrbljenem čelu, za katerim pestuje ta družbeni dejavnik permanentno skrb za naš družbeni danes in jutri. Njegov duševno mukotrpni delovni dan se začne z osvežujočim jutranjim spoznanjem, da ima danes tako kot včeraj sklicanih pet širših, dve skupni in eno ožjo sejo. V lastni pisarni mu je pod ogromnim fikusom možno kraljevati le nedopustno malo časa, saj je nepogrešljiv elementom, organom in telesom splošne in skupne porabe. Za njegovo osebno porabo skrbi žena, sam je le posredni usklajevalec družinskih interesov, ki jih uresničuje prek telefona v službi: mestnemu vodovodu zagrozi, da mu je počila pipa, mestno čistilnico nadere, da je prišla obleka neočiščena, otroka telefonično vpiše v vrtec. In že je na prvi izredni širši seji turističnega društva, kjer se, še poln zdrave energije razgovori o olepševalni akciji, ki je še ni bilo in ki naj bi bila. Kavelj je, kavelj, naj bi priznali člani društva, ki še ni bilo aktivno, pa naj bi bilo in odhite domov, najbrž polni zanosa o akciji, ki je še ni, a še bo . . .

Na ostalih štirih sejah se enako širokogrudno razdaja: v komunalni skupnosti naj bi bili bogatejši za njegovo spoznanje, da je prioritetna naloga srednjeročnega razvoja prav izgradnja komunalne infrastrukture; organ občine naj bi se razgibal ob njegovi izvirni izjavi, da so sanacijski programi več kot nujni za organizacije z izgubo; v odboru gasilskega društva naj bi mu bili spoštljivo hvaležni za polurni nagovor o graje vredni družbeni finančni ignoranci glede nujnega pleskanja vodnih hidrantov; ganljivo se razvname v otroški skupnosti, kjer se z vso besedovalsko spretnostjo bori za nov vrtec, ki bi že stal, ko bi ga bilo moč zgraditi s poplavo njegovih besed. Besedovalskemu dejavniku se osemurni delavnik zaključi z zanosnim nagovorom mladini, ki sprejema nov program in ji zabiča, naj mu dosledneje, verneje sledi.

Popoldne ga kliče krajevna skupnost, ker je nesklepčna in tudi sicer se mu zdi, da je nujno potreben. Zvečer se najavi novinar, ki naj bi že ob prvi poplavi besed spoznal besedovalčevo konkretnost in širino.

Besedovalec se zgrudi v posteljo, do zadnjega vlakna se je razdal, ta družbeno neobhodno potrebni element, faktor ali dejavnik. V spanju si nabira novih moči, kajti jutri ga bo družba spet poklicala, razprostrla bo svoje naročje in ga sprejela v topel objem. Brez njegovega besedovalskega prispevka bi bila oropana, osiromašena, da, celo zavrta v razvoju . . .

te dni po svetu

PRENOS S SATELITI

Pravni komite OZN te dni razpravlja o omejitvi območja delovanja televizijskih satelitov. ZR Nemčija je namreč predlagala, naj bi pri neposrednih satelitskih televizijskih prenosih obveljalo pravilo, da mora država, ki prenaša televizijski program druge države, zaprositi to državo za dovoljenje.

VOLITVE V ALBANIJI

V soboto so bile v Albaniji volitve za ljudske odbore in sodišča. Prebivalstvo se je volitev udeležilo v zelo velikem številu. Pravico, da volijo in so voljeni v državne organe, imajo vsi državljani, ki so dopolnili 18 let.

SPORAZUM O OMEJITVI OBOROŽEVANJA?

Ameriški obrambni minister Harold Brown je dejal, da je prepričan, da bodo novi delni ameriško-sovjetski sporazum o omejitvi strateškega oboroževanja sklenili do oktobra, ko bo potekel dosedanji petletni sporazum.

NOV RAZISKOVALNI CENTER

Pamirska visoka planota je postala nov raziskovalni center sovjetske astronomije. V Šorbulaku, 4200 m nad morjem, so začeli z meritvami zvezd. Ta astronomski observatorij je urejen na doslej najvišji nadmorski višini. Za gradnjo observatorija na takšni višini so se odločili zato, ker suh zrak in zelo dobra vidljivost, dajeta večje možnosti opazovanja.

TEŽKO DELO KREPI SRCE

Ameriške raziskave v zadnjih 20 letih so pokazale, da težko fizično delo zmanjšuje nevarnost srčnih obolenj. Preučevali so vpliv težkega dela na zdravje pri 3500 pristaniških delavcih. Ugotovili so, da so ti delavci v starosti od 35 do 55 let veliko manj izpostavljeni srčnim obolenjem, kot delavci, ki so v enakih letih in fizično ne delajo.

NOV DNEVNIK

V nedeljo je v Bejrutu izšla prva številka novega dnevnika v francoščini, ki se razglaša za glasilo neodvisne politike. Uvodnik za prvo številko je napisal nekdanji libanonski predsednik Charles Helu.

PROTEST V OTTAWI

Več sto ljudi je v začetku tedna protestiralo proti osnutku novega zakona o priseljevanju v Kanado. Protestno zborovanje, ki je trajalo eno uro, je pripravil mednarodni komite za boj proti rasizmu. Vzrok za protest je vsebina osnutka zakona, ki predvideva različne postopke pri doseljevanju in sicer glede na barvo kože. Če bi ta zakon sprejeli, bi spodbudili rasno razlikovanje v Kanadi.

STAVKA V ATENAH

Zaradi stavke okoli 40.000 avtobusnih voznikov in sprevodnikov, prebivalci Aten v začetku tedna niso mogli nikamor z avtobusom. Stavkujoči so terjali povišanje plač.

STARA EVROPA

Evropa in Združene države Amerike imajo mnogo »starejše« prebivalstvo kot Azija, Afrika in Latinska Amerika. Po pravkar objavljenih podatkih, je »najstarejša« celina Evropa, v kateri ima več kot 12 odstotkov prebivalcev več kot 65 let.

»Najmlajši« kontinent na svetu pa je Afrika, v kateri predstavljajo ljudje, ki so starejši od 65 let, samo tri odstotke prebivalstva. Največja nataliteta pa je v Aziji, Afriki in Latinski Ameriki. Demografi so tudi odkrili, da ljudje, mlajši od 15 let, sestavljajo 42 odstotkov svetovnega prebivalstva.

MEDNARODNI KMETIJSKI SEJEM
paviljon murka
v Kranju, od 8. do 17. aprila '77
gospodinjski stroji, pohištvo, gradbeni material, zavese, preproge, itd.
pridite! čakamo vas!
murka