Ludbreg pri Varaždinu – *Več kot 400 domačinov je našlo zaposlitev v novi Pekovi tovarni Budučnost v Ludbregu pri Varaždinu. Že sedaj izdelajo dnevno v njej 2000 parov obutve in prav toliko parov gornjih delov obutve dnevno. Tovarna, ki meri 6600 kvadratnih metrov, je veljala 65,490.000 dinarjev in postala šesta TOZD Peka. – Foto: J. Košnjek*

Jesenice – *Jeseniški železarji so minulo nedeljo odprli novo hladno valjarno na Beli. Zgradili so jo v rekordnih 30 mesecih in je izrednega gospodarskega pomena za vso Jugoslavijo. Nova valjarna, ki jo je dan pred dnevom republike odprl delavec Marjan Kramar, je najbolj sodobno opremljena, gradili pa so jo delavci naših organizacij. – Foto: F. Perdan*

Leto XXIX. Številka 93

Ustanovitelji: občinske konference SZDL Jesenice, Kranj, Radovljica, Škofja Loka in Tržič – Izdaja ČP Glas Kranj. Glavni urednik Igor Slavec – Odgovorni urednik Albin Učakar

GLAS

Kranj, petek, 3. 12. 1976
Cena: 2 dinarja

List izhaja od oktobra 1947 kot tednik, od januarja 1958 kot poltednik, od januarja 1960 trikrat tedensko, od januarja 1964 kot poltednik ob sredah in sobotah, od julija 1974 pa ob torkih in petkih.

GLASILO SOCIALISTIČNE ZVEZE DELOVNEGA LJUDSTVA ZA GORENJSKO

Delovna zmaga železarjev

Nova hladna valjarna

15.000 delovnih ljudi in občanov jeseniške in radovljiške občine se je ob dnevu republike zbralo v novi hladni valjarni na belškem polju – Slavnostni govornik Stane Dolanc, sekretar IK predsedstva CK ZKJ o pomenu nove hladne valjarne

Jesenice – Dan pred dnevom republike, v nedeljo, 28. novembra, so jeseniški železarji slavili veliko delovno zmago: slovesno so odprli novo hladno valjarno na Beli, ki so jo zgradili v rekordnih 30 mesecih. Zgradili so jo z združevanjem sredstev, z lastnimi kadri in bodo tako lahko znatno povečali produktivnost dela, izvoz, zmanjšali uvoz ter omogočili razvoj visoko kvalitetnih finalnih proizvodov elektro kovinske predelovalne industrije. Nova hladna valjarna, v kateri bodo proizvedli letno 15.000 ton nerjavnih, 30.000 ton dinamo in 70.000 ton mehkih hladno valjanih trakov za globoko vlečenje ni zaradi svojih ekonomskih prednosti pomembna le za samo jeseniško Železarno, temveč za vse jugoslovansko gospodarstvo.

Stane Dolanc, sekretar izvršnega komiteja CK ZKS je dejal, da valjarna ni le izrednega gospodarskega, temveč tudi širšega družbenega pomena

Alojz Kalan, predsednik delavskega sveta jeseniške Železarne je spregovoril o hladni valjarni, veliki delovni zmagi železarjev

VALJARNA IMA DRUŽBENI POMEN

V svečanem trenutku uradne otvoritve so se v hali zbrali Stane Dolanc, sekretar IK predsedstva CK ZKJ, predsednik predsedstva SRS Sergej Kraigher, član sveta federacije in častni občan Jesenic Franc Leskošek-Luka, članica federacije Lidija Šentjurc ter številni drugi predstavniki zveznih organov, republiških organov ter občin: Marjan Brecelj, Janez Barborič, Štefan Nemec, Zvone Dragan, Ljubo Jasnič, Janko Smole, Gregor Klančnik, dr. Aleksandra Kornhauser, Slavko Osredkar, Marija Vičar, Ludvik Kejžar. Najprej je o pomenu nove valjarne spregovoril glavni direktor jeseniške železarne mag. Peter Kunc, slovesnost trenutka pa je orisal tudi predsednik delavskega sveta Železarne Alojz Kalan. Udeleženci prireditve pa so toplo pozdravili slavnostnega govornika sekretarja IK predsedstva CK ZKJ Staneta Dolanca, ki je ob čestitki vsem tistim, ki so zgradili hladno valjarno, spregovoril tudi o gospodarskem in družbenem pomenu novega objekta. Stane Dolanc je dejal, da objekt nima le izrednega gospodarskega pomena za vse jugoslovansko gospodarstvo,

Nadaljevanje na 16. str.

Predstavniki gospodarskega in družbenopolitičnega življenja republike in občine so se udeležili nedeljskega slavja ob otvoritvi hladne valjarne.

Kokra KRANJ

Cenjeni potrošniki!

Obveščamo vas, da bodo prodajalne veletrgovskega podjetja KOKRA – Kranj v mesecu decembru vse dni v tednu poslovale z normalnim delovnim časom od 7. do 19.30, vključno s soboto. Izjemoma bo veleblagovnica Globus v soboto, 11. decembra, odprta le do 13. ure. Na Silvestrovo, dne 31. decembra, pa bodo vse poslovalnice odprte do 17. ure.

Peko postal večji in močnejši

Petkove otvoritve nove tovarne v Ludbregu pri Varaždinu sta se udeležila tudi predsednika izvršnih svetov Slovenije in Hrvatske inž. Andrej Marinc in dr. Jakov Sirotković – Slovesen podpis samoupravnega sporazuma o ustanovitvi nove TOZD tovarne obutve Peko

Številni gostje iz Slovenije in Hrvatske so se udeležili petkove otvoritve nove tovarne Peka v Ludbregu in podpisa samoupravnega sporazuma. Med njimi sta bila tudi predsednika izvršnih svetov Slovenije in Hrvatske inž. Andrej Marinc in dr. Jakov Sirotković. Na fotografiji od leve proti desni predsednik izvršnega sveta občine Ludbreg Dragutin Novak, predsednik IS SRS inž. Andrej Marinc, predsednik izvršnega sveta Hrvatske dr. Jakov Sirotković, glavni direktor Peka Janez Bedina in direktor Pekove tovarne Budučnost Ludbreg inž. Franjo Repič. – Foto: J. Košnjek

Ludbreg pri Varaždinu – Petek, 26. novembra, je bil za občino Ludbreg pri Varaždinu v Podravini pomemben dan. Sredi polja, kjer je še pred dobrim letom rasla koruza, so odprli novo tovarno Budučnost, ki je postala del tovarne obutve Peko iz Tržiča in njena šesta temeljna organizacija združenega dela hkrati. Dogodek, ki je bil brez dvoma najpomembnejši ob letošnjem praznovanju dneva republike v občini Ludbreg, ki združuje okrog 20.000 prebivalcev, in v varaždinskem okraju, je bil združen tudi s podpisom samoupravnega sporazuma o spojitvi ludbreške TOZD Budučnost s tržiškim Pekom. Nova Pekova tovarna je ena najmodernejših v Podravini. Njena površina obsega 6600 kvadratnih metrov, v njej pa je za zdaj zaposlenih več kot 400 delavcev, ki izdelajo dnevno 2000 parov obutve in 2000 parov gornjih delov obutve. To pa še ni skrajna meja. Leta 1980 bo v ludbreški tovarni Peka skoraj 1000 zaposlenih.

Nova tovarna je rezultat dolgoletnega poslovnotehničnega sodelovanja med Pekom in Budučnostjo ter prizadevanj slovenskih in hrvatskih gospodarskih in družbenopolitičnih organov. Peko je za novo tovarno preskrbel vsa obratna sredstva, ki znašajo 17,334.000 dinarjev. Razen tega so za novo tovarno prispevali: Budučnost 4,756.642 dinarjev, Peko 5,000.000 dinarjev, zagrebška podružnica Ljubljanske banke 21 milijonov dinarjev, izvajalec gradbenih del Stavbar iz Maribora 10,000.000 dinarjev, Croatia Varaždin 3,000.000 dinarjev, skupne rezerve SR Hrvatske 2,500.000 dinarjev in skupne rezerve občine Ludbreg 1,800.000 din.

Nadaljevanje na 16. str

Naročnik:

GIS XVII. NOVOLETNI SEJEM V KRANJU OD 16. DO 26. DECEMBRA
NOVOLETNI SEJEM KRANJ

Kardelj za Borbo

Ob 35-letnici Borbe, ki je začela izhajati v osvobojenem Užicu, je član predsedstva SFRJ in predsedstva CK ZKJ Edvard Kardelj v Ljubljani sprejel glavnega urednika Borbe Nikolo Burzana in vodjo dopisništva za Slovenijo Jovana Pjevića in se z njim dalj časa pogovarjal. Edvard Kardelj je bil namreč leta 1941 v Titovem Užicu urednik Borbe in je, kot pravi, opravljal dolžnost kot jo ima danes odgovorni urednik. Kardelj je ob tej priložnosti obudil spomine na revolucijo in NOB ter odgovoril na več vprašanj o naših aktualnih političnih in družbenih dogajanjih. Celoten intervju so objavili tudi v dnevniku Delo.

Mika Špiljak 60-letnik

Predsedniku Zveze sindikatov Jugoslavije Miki Špiljku je ob njegovi šestdesetletnici poslal čestitko tudi predsednik slovenskih sindikatov inž. Janez Barborič. V njej je zapisal, da bosta slavljenčevo delo in njegova življenjska pot vsem slovenskim aktivistom v sindikalnih organizacijah še naprej svetal vzgled. Hkrati pa mu je zaželel, da bi še dolga leta vodil jugoslovanske sindikate in delavce.

Nove delovne zmage

Poleg velikega praznika jeseniških železarjev, ki so pognali v tek novo hladno valjarno, so tudi delavci drugod po Sloveniji ob 29. novembru slavili nove delovne zmage. V Ljubljani so delavci Cestnega podjetja izročili namenu obnovljeno Drenikovo cesto, ki je izrednega pomena za tranzitni promet skozi mesto. V Metliki so delavci tovarne Beti proslavili 20-letnico tovarne in pomemben delovni uspeh: samo v letošnjem letu so kupili za 31 milijonov dinarjev opreme. Metalka je v Vižmarjih pri Ljubljani odprla nova skladišča na 20.000 pokritih in 50.000 kvadratnih metrih zunanjih površin. V Hrastniku so odprli dom tehnične kulture in zaprto kopališče.

V Kopru so ob prazniku predali namenu novi del vinske kleti, kjer bo Agraria lahko uskladiščila 200 vagonov vina. V Postojni so dobili dom počitka in vzidali temeljni kamen za nov zdravstveni dom in odprli nov obrat podjetja LIV za plastiko in okovje.

V Krškem so odprli novo tovarno magnefitne celuloze, ki bo dala letno 160.000 ton proizvodov, ljubljanska Totra pa je bogatejša za proizvodno halo.

Sprejem ob prazniku

Stalni predstavnik Jugoslavije v OZN Jakša Petrič je ob 29. novembru priredil v New Yorku slovesen sprejem. Sprejema se je med drugimi udeležil tudi generalni sekretar OZN Kurt Waldheim.

Spomenik skupnemu boju

Norveški kralj Olaf V. je v navzočnosti odposlanca predsednika republike armadnega generala Kosta Nadja, predsednika ZZB NOV Jugoslavije, v ponedeljek odkril na zavezniškem pokopališču v Oslu spomenik padlim partizanom internirancem. Na tleh te nordijske dežele je v nacističnih taboriščih med drugo svetovno vojno umrlo več kot 3000 jugoslovanskih internirancev. Spomenik, ki simbolizira boj naših ujetih borcev za svobodo in neodvisnost, je izdelal znani norveški kipar Nilss Aas. Ob tej priliki je norveški kralj dejal, da zelo ceni boj jugoslovanskih narodov za svobodo. Tudi temelji prijateljstva med deželama so bili položeni že med vojno in od takrat naprej se prijateljstvo neprestano poglablja.

V petek, 26. novembra, so v osnovni šoli Davorina Jenka v Cerkljah slovesno proslavili praznik republike. Ob tej priliki so odkrili bronasti doprsni kip maršala Tita, ki ga je učencem podaril član sveta federacije Tone Fajfar. Kip je delo kiparja Borisa Kalina. Na svečanosti je govoril predsednik občinske konference socialistične zveze Kranj Slavko Malgaj. V kulturnem programu so nastopali učenci krožka nižje skupine osnovne šole Cerklje, učenci Glasbene šole iz Kranja in moški pevski zbor France Prešeren iz Kranja. Po svečanosti je bilo srečanje članov kolektiva šole in članov sveta staršev. — Foto: F. Perdan

Jesenice

Na zadnji seji predsedstva občinske konference SZDL Jesenice so razpravljali o programu dela INDOK centra in o podpisu dogovora, razpravljali o poročilu gradbenega odbora za izgradnjo šolskega centra Plavž, sprejeli rokovnik in naloge za pripravo na skupščinske volitve ter oblikovali koordinacijski odbor za ohranjevanje in razvijanje tradicij NOB ter spomeniško varstvo. D. S.

Na zadnji seji konference mladih v izobraževanju, ki so se je udeležili delegati vseh šol jeseniške občine, so razpravljali o delu konference ter sprejeli program dela za prihodnje obdobje. V lanskem šolskem letu so izvedli mladi številne akcije, vendar so poudarili, da bi bilo lahko delo še plodnejše. Sklenili so, da bodo izvedli dneve samoupravljanja na vseh šolah, organizirali aktiv mentorjev, posvetili večjo skrb kljubom OZN in marksističnim krožkom, uvedli redne mladinske ure, sodelovali pri usmerjanju v vojaške poklice, povečali število mladih v mladinskih delovnih akcijah in sodelovali z drugimi konferencami mladih v izobraževanju. rg

Kranj

Med pomembnejšimi dogodki minuli teden v kranjski občini so bili vsekakor seja komiteja občinske konference zveze komunistov, seja zbora združenega dela občinske skupščine ter številne proslave ob dnevu republike, z osrednjo, ki je bila v petek, 26. novembra, v dvorani kina Center v Kranju. V kulturnem programu na proslavi so sodelovali učenci osnovnih šol Lucijana Seljaka in Franceta Prešerna ter zabavni ansambel SMB 220 iz doma JLA.

Komite občinske konference ZK je na 25. redni seji, ki je bila v sredo, 24. novembra, obravnaval stanovanjsko problematiko; predvsem predvideni razvoj do 1980. leta, uporabo solidarnostnih sredstev in usmerjenost družbene gradnje. Razpravljali pa so tudi o politični šoli komiteja in potrdili tako imenovani A program — osnove marksizma.

Zbor združenega dela občinske skupščine pa je v četrtek, 25. novembra, na seji obravnaval predloge samoupravnih sporazumov o temeljih planov vseh samoupravnih interesnih skupnosti v občini do 1980. leta. A. Ž.

Radovljica

Na 67. redni seji se je v sredo, 1. decembra, sestal izvršni svet radovljiške občinske skupščine. Med drugim so na seji obravnavali srednjeročne programe tovarn Iskra Otoče in Iskra Lipnica in program razvoja podjetja LIP Bled. Na dnevnem redu pa je bilo tudi poročilo o gibanju gospodarstva v občini do septembra letos in razprava o predlogu odloka o merilih za ugotovitev nove vrednosti stanovanjskih hiš in stanovanj na območju občine Radovljica.

Včeraj, 2. decembra, opoldne sta zveza organizacij za tehnično kulturo Radovljica in občinski svet zveze sindikatov Radovljica sklicala tiskovno konferenco ob 30-letnici delovanja Ljudske tehnike — Zveze organizacij za tehnično kulturo Radovljica. Osrednja slovesnost ob 30-letnici bo v petek, 10. decembra, v avli osnovne šole A. T. Linharta v Radovljici. A. Ž.

Tržič

Na zadnji seji predsedstva občinske konference SZDL so obravnavali dogovor o načinu financiranja dejavnosti občinske konference SZDL, predlog za podelitev republiškega priznanja OF za leto 1977 ter se dogovorili za sklic problemske konference o kmetijstvu. Imenovali so tudi politični koordinacijski odbor ter razpravljali o političnih izhodiščih kadrovske politike v občini. D. S.

Predsednik odbora za pripravo in izvedbo referenduma za samoprispevek v tržiški občini Milan Ogris bo sklical danes dopoldne na sestanek novinarje in dopisnike, ki poročajo iz tržiške občine, ravnatelje osnovnih šol in vzgojno-varstvenih ustanov, predsednika in sekretarja občinske konference Zveze socialistične mladine Slovenije Tržič, predstavnike Občinskega sveta zveze sindikatov in Društva upokojencev. Na sestanku se bodo pogovarjali predvsem o načinih obveščanja Tržičanov o pomenu 3. referenduma o samoprispevku, ki bo 19. decembra.

Delegati zborov občinske skupščine Tržič so na zadnjem zasedanju imenovali nov svet za ljudsko obrambo, varnost in družbeno samozaščito. V svetu so predstavniki občinske skupščine in njenega izvršnega sveta ter predstavniki družbenopolitičnih in drugih organizacij. -jk

Bogatejši stiki z Evropsko gospodarsko skupnostjo

BRUSELJ — Na zadnjem sestanku ministrskega sveta Evropske gospodarske skupnosti (EGS) v glavnem belgijskem mestu Bruselj so razpravljali tudi o sodelovanju z Jugoslavijo. Odločili so se, da bo predsednik ministrskega sveta EGS Van der Stoel še letos obiskal Beograd, eksperti skupnosti pa pripravljajo teze za razširitev gospodarskega sodelovanja z Jugoslavijo. Položaj Jugoslavije v odnosih do EGS se ne spreminja. Bruseljsko zasedanje je le povedalo, da je treba SFRJ kot evropsko deželo v razvoju še bolj podpreti, ji omogočiti hitrejši gospodarski razvoj in izravnati njeno plačilno bilanco z Evropsko gospodarsko skupnostjo.

Področja sodelovanja med EGS in Jugoslavijo so znana. Industrija in prenos sodobnejše tehnologije v naše tovarne ter večanje sposobnosti za nastopanje na »tretjih tržiščih« so brez dvoma osnovno področje sodelovanja. Med pomembnejšimi panoge sodelovanja sodi tudi kmetijstvo. Naši izdelki bi bili lahko prijetna »osvežitev« za zahodnoevropski trg, obenem pa se države skupnosti zanimajo tudi za nekatere izkušnje pri pospeševanju kmetijstva, na primer za pridelovanje koruze in vzrejo govedi, za proizvodnjo pridelkov in izdelkov, pri katerih so v EGS deficitarni itd. Možna nova področja sodelovanja med EGS in Jugoslavijo pa so informacije, telekomunikacije, problematika okolja, meteorologija itd.

— — —

BUKAREŠTA — Glavno mesto Romunije je bilo gostitelj dveh pomembnih srečanj. Bukarešto je najprej obiskal generalni sekretar Komunistične partije Sovjetske zveze Leonid Brežnjev in se pogovarjal z generalnim sekretarjem romunske partije Nicolaem Causescom. Sovjetski voditelj je bil zadnjič v Romuniji leta 1966. Po tem letu pa sta se voditelja obeh držav in partij srečala še na Krimu in v Berlinu. Čeprav so takšna državniška srečanja pomembna, poznavalci odnosov med državama sodijo, da se odnosi med Romunijo in Sovjetsko zvezo tudi po tem srečanju niso spremenili. Prav tako se ni spremenilo razmerje med obema partijama. V Bukarešti pa je bil pretekli teden tudi sestanek voditeljev, premierjev in zunanjih ministrov držav, ki so članice varšavske zveze. Na srečanju prvič niso sodelovali obrambni ministri. Vojaške sile pakta zastopa šef generalštaba Gribkov, medtem ko vrhovnega poveljnika sil maršala Jakubovskega ni bilo.

— — —

ŽENEVA — V Ženevi se je začel 13. kongres socialistične internacionale, ki ga je udeležilo okrog 200 delegatov socialističnih, socialdemokratskih in laburističnih strank ter partij. Za novega predsednika internacionale so izvolili predsednika socialdemokratske stranke Zvezne republike Nemčije in bivšega kanclerja Willyja Brandta. Novi šef internacionale je po izvolitvi dejal, da je borba proti imperializmu skupno izročilo internacionale kljub razlikam. Na srečanju v Ženevi so v članstvo sprejeli nekaj strank, med njimi tudi afriško progresivno zvezo Senegala. Internacionala se bo v prihodnje zavzemala za mir, gospodarsko rast manj razvitih in nerazvitih držav ter dežel v razvoju in za varovanje človečanskih pravic.

— — —

PEKING — Po pisanju agencije Tanjug je konec preteklega tedna prispel v Peking namestnik sovjetskega zunanjega ministra Leonid Iljičov. Diplomat je bil zadnjič v Pekingu pred poldrugim letom in se je pogovarjal o urejevanju obmejnih vprašanj med Kitajsko in Sovjetsko zvezo. Kitajci te vesti še niso potrdili. Prav tako se je zvedelo, da je bil pred tem v Pekingu Iljičov namestnik general Gankovski. Ali se je srečal z uradnimi kitajskimi voditelji, še ni znano.

— — —

MOSKVA — Sovjetska prestolnica doživlja »juriš« ameriških trgovcev in poslovnih mož. V Moskvi se je začelo zasedanje mešanega ameriško-sovjetskega gospodarskega in trgovinskega komiteja, v katerem je 230 Američanov in 113 sovjetskih predstavnikov. Delegaciji vodita sovjetski trgovinski minister Patoličev in ameriški gospodarski minister Simon. Goste iz Združenih držav je sprejel tudi generalni sekretar Komunistične partije Sovjetske zveze Leonid Brežnjev, kar daje moskovskemu srečanju še pomembnejše obeležje. To je doslej največja ameriška poslovna »invazija« v Sovjetski zvezi. Mešani komite je bil ustanovljen leta 1972 z namenom pospeševati gospodarsko sodelovanje med velesilama, ki je zadnja leta zamrlo. Letošnja trgovinska menjava bo dosegla rekord: 2,6 milijarde dolarjev. Vsota bo dosežena predvsem na račun sovjetskih nakupov v ZDA.

— — —

BARCELONA — V nedeljo se je končala v Barceloni konferenca sredozemskih socialističnih strank. Njena glavna zahteva je bila, naj postane Sredozemlje cona miru brez navzočnosti tujih vojaških sil. Nadalje so sklenili, da je treba multinacionalnim družbam odvzeti gospodarski monopol in da morajo biti srečanja, kakršno je bilo v Barceloni, pogostejša.

— — —

NEW YORK — Politični komite generalne skupščine OZN je obsodil vse atomske poskuse. 101 članica je glasovala »za«, 23 držav, med njimi tudi velesile, se je glasovanja vzdržalo, Albanija in Kitajska pa sta bili »proti«. Na sedežu OZN so za pol leta podaljšali mandat mirovnim silam na Golanu. Zvedelo pa se je, da je nakdanji mehiški predsednik Luis Echevrria predložil uradno kandidaturo za generalnega sekretarja OZN. Kdo bo novi generalni sekretar, ali Waldheim, ki mu poteče mandat, ali Amerasing iz Sri Lanke ali Echeverria, bo znano po današnji seji varnostnega sveta.

— — —

BEJRUT — Prizadevanja mirovnih sil arabskih držav, da bi sprte strani v libanonski državljanski vojni izročile orožje, predvsem težko, so brezuspešne. Na poziv k izročitvi orožja doslej še nihče ni odgovoril, ker se udeleženci libanonske vojne ne morejo dogovoriti o vrstnem redu oddajanja orožja. Palestinci in progresisti pravijo, da orožja ne bodo izročili toliko časa, dokler tega ne bodo storili falangisti in razne milice. Slednji pa trdijo obratno. Položaj v Libanonu kljub temu vliva upanje. Od začetka zadnjega premirja dalje še ni bilo težjega spopada, čeprav predvsem Sirci in Izraelci skušajo načeti mirno ozračje. Predsednik Sarkis se vsak dan pogovarja s političnimi voditelji, vendar pravega soglasja še ni.

— — —

CIUDAD MEXICO — Mehika ima od 1. decembra dalje novega predsednika. Dosedanji predsednik Luis Echeverria je na slovesnosti, na kateri so sodelovali predstavniki 102 držav, predal dolžnost novemu predsedniku Lopezu Portillu. Le-ta je v nastopnem govoru pozval Mehičane, naj pomagajo pri razvoju države in s tem prispevajo, da se bo država razvijala po svoji poti in zmanjševala deficit v plačilni bilanci s tujino. Zavzel se je za mednarodno solidarnost in za sodelovanje s deželami v razvoju. Jugoslavijo je na slovesnosti zastopal podpredsednik predsedstva SFRJ Vidoje Žarković. Pogovarjal se je s starim in novim predsednikom, prijateljske države, izročil poslanice predsednika Tita in se srečal tudi s predstavniki Kolumbije, Argentine in Peruja. Pogovarjal se je tudi z ameriškim državnim sekretarjem Kissingerjem.

— — —

DUNAJ, CELOVEC — Generalni sekretar avstrijskega zunanjega ministrstva dr. Alois Reitbauer je izročil v sredo jugoslovanskemu veleposlaniku na Dunaju Gustavu Vlahovu noto avstrijske vlade, ki je hkrati odgovor na naš protest z dne 11. novembra, v katerem nasprotujemo avstrijskemu načinu reševanja manjšinskega vprašanja in revidiranju državne pogodbe. Sicer pa iz Avstrije poročajo, da je zvezni kancler Kreisky po ponesrečenem preštevanju uvidel polom in spet pozval predstavnike Slovencev na pogovore. Le-ti vztrajajo, da morajo biti pogovori enakopravni in da predstavniki Slovencev ne morejo biti v podrejenem položaju.

J. Košnjek

Tržiška občinska skupščina sklenila

Referendum bo 19. decembra

TRŽIČ — Delegati zborov tržiške občinske skupščine so na skupnem zasedanju, ki je bilo v četrtek, 25. novembra, sklenili, da bo referendum o novem samoprispevku za izgradnjo nekaterih pomembnih družbenih objektov in komunalnih naprav po krajevnih skupnostih v nedeljo, 19. decembra. S tem je soglašala tudi občinska konferenca SZDL Tržič in menila, da je odbor za pripravo in izvedbo referenduma o uvedbi krajevnega samoprispevka dobro opravil nalogo. Skupščina in konferenca SZDL sta menili, da je treba pomen referenduma pojasnjevati povsod in s programom seznaniti vse delovne ljudi in občane tržiške občine.

Če bo referendum 19. decembra uspel, bodo v tržiški občini s pomočjo samoprispevka, ki se bo začel 1. januarja leta 1977 in zaključil 31. decembra leta 1981, zgradili splošni socialni zavod za varstvo odraslih, objekt za dvoletno usmerjeno srednjo šolo in večnamensko športno in kulturno dvorano za potrebe telesne kulture in športa, popravili letno kopališče in izpraznjeno osnovno šolo heroja Bračiča v Tržiču ter zboljšali komunalno opremljenost krajevnih skupnosti v tržiški občini. Zavod za varstvo ostarelih bo veljal 27,000.000 din, dvoletna šola 7,000.000 dinarjev, večnamenska dvorana in popravilo kopališča 16,500.000 dinarjev, popravilo Bračičeve šole 2,500.000 din in zboljšava komunalnih naprav po krajevnih skupnostih 10,000.000 din. Skupna sredstva, zbrana v petih letih, torej znašajo 63,000.000 din. Od tega bodo občani s samoprispevkom zbrali 29,500.000 dinarjev. Republiška skupnost pokojninskega in invalidskega zavarovanja bo namensko za dom starostnikov dala 10,000.000 dinarjev, ostalo pa bodo zbrale temeljne organizacije na osnovi družbenega dogovora.

Sklep o razpisu referenduma, ki so ga sprejeli zbori občinske skupščine, predvideva poldrugodstotni prispevek zaposlenih od neto osebnih dohodkov. Enaka prispevna stopnja je predvidena tudi za upokojence. Občani, ki opravljajo obrtne in druge gospodarske ali negospodarske dejavnosti, bodo prispevali 3 odstotke od celotnega dohodka oziroma pavšalisti 3 odstotke od osnove, kmetje pa 6 odstotkov od katastrskega dohodka. Predvidene so tudi precejšnje oprostitve. Deležni jih bodo občani, ki prejemajo socialne podpore, invalidnine, pokojnine z varstvenim in otroškim dodatkom, štipendije in nagrade. Razen teh pa tudi delavci in upokojenci, katerih mesečni dohodki ne presegajo 2200 dinarjev, in kmetje, ki imajo manj kot 800 dinarjev katastrskega dohodka. O oprostitvah bo odločala posebna komisija občinske skupščine.

Skupščina je na zadnji seji sklenila, da bo za zbiranje samoprispevka odgovoren oddelek za plan in finance skupščine občine Tržič. Nadzor nad zbiranjem in trošenjem denarja pa bo zaupan posebnemu odboru, sestavljenemu na način, ki ga določi občinska konferenca SZDL. Odbor najmanj dvakrat letno poroča občinski skupščini in prek njih družbenopolitičnim organizacijam in delovnim ljudem ter občanom. Za izvajanje gradbenih del pa bodo odgovorni gradbeni odbori pri samoupravnih interesnih skupnostih, krajevnih skupnostih in organi občinske skupščine.

J. Košnjek

Javne razprave

Radovljica — Koordinacijski odbor za družbeno planiranje je v dogovoru z družbenopolitičnimi organizacijami in koordinacijskim odborom za spremljanje in izvajanje družbenega dogovora o skupni porabi v občini 25. novembra poslal vsem OZD, TOZD, KS in skupščinam SIS predloge samoupravnih sporazumov SIS za obdobje do 1980. leta. Gradivo zajema tudi samoupravne sporazume za financiranje KS, skupnosti za varstvo pred požarom, samoupravne stanovanjske skupnosti in ljudske obrambe v občini. Celotno gradivo je obdelano v povzetkih in tiskano v 6000 izvodih. Tako ga je dobil vsak drugi zaposleni občan. Javne razprave o omenjenih dokumentih bodo na zborih občanov, zborih delavcev in političnih aktivih trajale do 15. decembra. Usklajevalni postopek s skupščinami samoupravnih interesnih skupnosti pa bo najbrž trajal do srede januarja prihodnje leto, ko bodo sklenjeni dogovori.

V globalu se bodo poprečne stopnje prispevkov iz bruto osebnih dohodkov povečale od letošnjih 31,75 odstotka na poprečno 32,29 odstotka v prihodnjem letu, od prispevka iz osebnega dohodka na bruto OD od 2,88 na 3,41 odstotka in na davčno osnovo od 10,42 na 16,24 odstotka. Prispevek iz poslovnega sklada pa naj bi bil tudi prihodnje leto enak in naj bi znašal 1,27 odstotka. JR

•••

Kranj — Pretekli teden je vsako gospodinjstvo kranjske občine, vsaka KS in vsaka TOZD prejela predlog dogovora o temeljih družbenega plana občine Kranj v obliki posebne publikacije, ki vsebuje povzetke srednjeročnih planov vseh SIS v občini in SRS, s čimer publikacija predstavlja poseben dokument, ki ima izredno pomembnost za vse občane Kranja.

Dokument, o katerem je tu govora, začrtava program nadvse pomembnih dejavnosti, za katere smo zainteresirani prav vsi občani: za razvoj izobraževanja, otroškega varstva, kulturne dejavnosti, telesne kulture in športa, socialnega skrbstva, zdravstvenega varstva, raziskovalne dejavnosti in tudi zaposlovanja. Urbanizem, komunalno in stanovanjsko gospodarstvo, družbena samozaščita in ljudska obramba, vse to ima poleg krajevne skupnosti v tem dokumentu svoje pomembno mesto.

Ko smo za vse te programe še kako zainteresirani kot potrošniki, imajo te dejavnosti, na drugi strani še svoje potrebe, ki jih mora združeno delo — torej vsi zaposleni občani — skladno svojim interesom tudi ustrezno financirati! Zadnja stran dokumenta je zgovorni odraz naših želja, potreb in možnosti, zato je v javni razpravi o tem dokumentu treba še kako jasno določiti in z vseh plati osvetliti naš skupni program razvoja omenjenih dejavnosti.

Skupščina občine Kranj nas je pozvala, da do 10. decembra 1976 pošljemo svoje predloge, mnenja in stališča k dokumentu, ki jih bomo sprejeli na zborih delavcev v TOZD in delovnih organizacijah ter v krajevnih skupnostih, pri čemer tudi posamezniki niso izvzeti! Vsi smo torej pozvani, da se vključimo v razpravo, da v njej tvorno sodelujemo in s tem omogočimo sprejetje dokumentov trajne vrednosti in pomena. I. S.

S

Odbor za medsebojna razmerja delavcev v združenem delu pri

Zavarovalnici SAVA

PE Kranj ponovno objavlja prosto delovno mesto

administratorja škod avto-odgovornostnih zavarovanj

s polnim delovnim časom za določen čas

Posebni pogoji: končana dvoletna administrativna šola in eno leto delovnih izkušenj.

Prošnje za pridobitev lastnosti delavca sprejema sektor za splošne, kadrovske in pravne zadeve pri Zavarovalnici SAVA — PE Kranj.

K prošnji je treba priložiti zadnje šolsko spričevalo, kratek življenjepis. Rok za vložitev prošnje poteče 8 dan po objavi. O izbiri kandidata na prosto delovno mesto bodo obveščeni vsi kandidati najkasneje v 30 dneh po zaključku objavnega roka.

Razpisna komisija pri svetu delovne skupnosti upravnih organov

skupščine občine Kranj

objavlja
prosti delovni mesti v oddelku za občo upravo in družbene službe

čistilke
Pogoj: nižja izobrazba, polni delovni čas, popoldanska zaposlitev

pomočnika hišnika
Pogoj: KV in 1 leto delovnih izkušenj, moralno politična neoporečnost

Kandidati naj pošljejo pismene vloge s kratkim življenjepisom razpisni komisiji upravnih organov skupščine občine Kranj, Trg revolucije št. 1, najkasneje v 15 dneh od dneva objave.

VGP

Vodnogospodarsko podjetje Kranj, Cesta Staneta Žagarja 30

Odbor za medsebojna razmerja

objavlja prosto delovno mesto

strojnika težke gradbene mehanizacije

Kandidati morajo izpolnjevati splošne pogoje za pridobitev lastnosti delavca v združenem delu.

Poseben pogoj je enomesečno poskusno delo.

Prijave z opisom dosedanjih zaposlitev in dokazili o strokovnosti sprejema kadrovska služba 15 dni po objavi.

Otvoritev INDOK centra

V Škofji Loki slovesno odprli vzorčni INDOK center, ki bo deloval kot samostojna služba v okviru služb občinske skupščine — Dogovor o ustanovitvi je podpisalo 15 ustanoviteljev

Škofja Loka — V petek, 26. novembra, so s slovesnostjo na Mestnem trgu odprli INDOK center. Na slovesni otvoritvi je o INDOK centru v Škofji Loki govoril predsednik sveta INDOK centra Pavel Okorn, o pomenu obveščanja v delegatskem sistemu in o pomenu INDOK centrov v Sloveniji sekretar sekretariata za informacije skupščine SRS Darko Marin, center pa je odprla delegatka družbenopolitičnega zbora skupščine občine Škofja Loka Zorka Čujović.

V Škofji Loki so se na ustanovitev INDOK centra dolgo in temeljito pripravljali, svoje delo je uspešno opravil predvsem iniciativni odbor za ustanovitev. Le-ta je o nameravani ustanovitvi INDOK centra najprej obvestil vse predvidene ustanovitelje, ki so se vsi odzvali in prispevali svoje pripombe. Po predlogih dogovora o ustanovitvi, o programu dela, sistemizaciji delovnih mest in finančnem načrtu je dogovor o ustanovitvi INDOK centra podpisalo 18 ustanoviteljev, svet INDOK centra pa se je ustanovil in sprejel program dela pred uradno otvoritvijo.

Vsestransko, pravočasno obveščanje v delegatskem sistemu je nujno, informiranje naj bi bilo takšno, da bi bil resnično obveščen prav vsak delegat, delavec ali občan in da bi imel tudi možnost informirati, sprejemati informacije in le na osnovi teh pravilno dogovarjati in odločati. Z INDOK centri, ki naj bi se pozneje povezovali v republiški center, so dane vse možnosti za vsestransko in pravočasno obveščanje. Skofjeloški INDOK center začenja z delom kot vzorčni center in sprejema z ustanovitvijo vse odgovorne naloge obveščanja v delegatskem sistemu. Ker pa zaradi objektivnih težav ne bi mogel vedno pravočasno izdajati informacij in ker je v interesu vseh, da se izkoristijo sedanje možnosti, ki so v regijskih in drugih glasilih — skrajno neracionalno in v nasprotju z vsemi dogovori bi bilo ustanavljanje lastnih glasil — so se v Škofji Loki odločili, da so o povzetkih gradiv seznanjeni delegati prek regionalnega časopisa Glas. INDOK center pa bo izdajal bilten (prvo številko so ob ustanovitvi že izdali), v katerem bodo objavljeni podatki, ki jih je do zdaj objavljal občinski Bilten, skupaj z ostalimi informacijami in prispevki INDOK centra.

Da pa bi bilo obveščanje v občini kar najboljše, se na ustanovitev vzorčnega centra pripravlja tudi organizacija Alpina Žiri, v šestih krajevnih skupnostih pa naj bi ustanovili informativne skupine. Iniciativni odbor je že napravil anketo o vsebini in o načinih informiranja v krajevnih skupnostih in rezultati so pokazali precejšnje vrzeli v informiranju občanov in delovnih ljudi.

Za uspešno delovanje INDOK centra so v Škofji Loki zagotovljene vse prostorske možnosti. Z ustanovitvijo se torej začenja pomembno delo, ki naj zagotovi dosledno in vsestransko informiranje, pomembno za samoupravno delegatsko odločanje in dogovarjanje. D. S.

Memorial mrtvega bataljona

Radovljica — Poseben odbor sestavljen iz predstavnikov radovljiške in jeseniške občine pripravlja spominsko svečanost v počastitev tragičnega boja tretjega bataljona Prešernove brigade na Pokljuki. Spominski pohod bo 12. decembra, ko se bodo učenci višjih razredov osnovnih šol in šolskega centra z avtobusi pripeljali do Zatrnika, iz bohinjskega kota pa do Koprivnika. Učenci se bodo v obeh krajih zvrstili v pohodne kolone in odšli na prireditveni prostor pri spomeniku padlim borcem tretjega bataljona na Pokljuki.

Z avtobusi se bodo pripeljali do Zatrnika oziroma Koprivnika tudi člani lovskih družin, planinskih društev, ZZB NOV, ZSMS, pripadniki teritorialne obrambe, borci Prešernove brigade iz Škofje Loke in Kranja ter udeleženci iz jeseniške občine. Pohodna brigada občinske konference ZSMS bo iz Gorij prišla na Pokljuko peš. Predvideno je tudi, da bo s Krme odšla na pohod kolona alpinistov. Vsaka smer pohoda bo imela tudi svoje ime. Tako se bo pohod z Zatrnika imenoval Partizanski odred heroja Andreja Žvana-Borisa, s Koprivnika pa Po zadnji poti 3. bataljona Prešernove brigade in s Krme preko Lipanjskega vrha in Javornika po smeri Zadnji boj Komisarja Staneta Bokala.

V počastitev spomina na padle borce pa bodo v soboto in nedeljo na Pokljuki tudi tekmovanja v smučarskih tekih, v tekih s streljanjem in v skokih. Osrednja svečanost pri spomeniku bo v nedeljo, 12. decembra, ob 12. uri. Poskrbljeno bo za okrepčilo, nemoten promet in za morebitno prvo pomoč.

Seminar za študente-delegate

Kranj — Študentje Visoke šole za organizacijo dela v Kranju so pripravili tridnevni seminar za delegate v samoupravnih organih in družbenopolitičnih organizacijah na šoli in ga združili z uvajalnim seminarjem za novo sprejete člane ZKS. Seminar so pripravili za delegate iz vrst rednih študentov in se ga udeležuje okrog 40 slušateljev. Začel se je danes zjutraj v Bohinju in se bo sklenil v nedeljo popoldne.

Čeprav se študentje visoke šole za organizacijo dela s samoupravljanjem in marksizmom spoznavajo že v šoli, vendar ugotavljajo, da jim manjka praktičnih znanj. Predvsem so premalo poučeni, kako naj se kot delegati obnašajo, kako naj prenašajo sklepe in zaključke med študente in obratno in tudi premalo poznajo svoje pravice in dolžnosti. Zato so se pri mladinski organizaciji odločili za izvedbo seminarja.

Studentom — delegatom Visoke šole za organizacijo dela bo Jože Kacjan iz Polikema govoril o nastanku in razvoju ZK ter o temeljnih dokumentih, o aktualnih nalogah ZK v boju za samoupravni socializem bo predaval Zvone Filipovič, Sandi Sitar pa o vlogi in nalogah mladih v sistemu samoupravnega socializma. Pomen in vloga delegatskega sistema je naslov predavanja Bogdana Kavčiča, Jože Florjančič bo govoril o metodah delovanja delegacije, o samoupravljanju in vlogi delegatov v visokem šolstvu pa Franci Pivec. Seminar se bo sklenil z zaključno konferenco v nedeljo popoldne. -lb

Uspešno delo

Godešič — Krajevna organizacija SZDL Godešič je imela pred nedavnim svoj redni letni občni zbor. Člani so ocenili in pregledali dosedanje delo ter sprejeli program dela za prihodnje obdobje. Organizacija SZDL na Godešiču je bila v zadnjem času izredno aktivna. Njeni člani so med drugim uspešno izpeljali akcijo zbiranja prispevkov za pomoč prizadetim na potresnem področju v Posočju ter akcijo posojila za ceste. Udeleženci občnega zbora so izvolili tudi novi odbor rdečega križa v krajevni skupnosti Godešič.

J. Starman

Aktiv komunistov stanovanjske skupnosti

Radovljica — Sredi novembra je bil v Radovljici ustanovljen aktiv komunistov-nosilcev samoupravnih funkcij v organih samoupravne stanovanjske skupnosti Radovljica. Že na ustanovni seji so ocenili samoupravne in družbenoekonomske odnose v stanovanjski dejavnosti. Obravnavali pa so tudi srednjeročni program stanovanjske gradnje v občini. Izvolili so še sekretariat in sekretarja aktiva. J. U.

Delavska univerza Tomo Brejc v Kranju

vpisuje kandidate za izredno šolanje v:

a) tehniški šoli za pleskarje
b) poklicni šoli za pleskarje
c) v pripravljalni tečaj za opravljanje sprejemnih izpitov za vpis v višje in visoke šole.

Prijave sprejemamo pod a) in b) do 30. 12. 1976; pod c) pa do 31. 1. 1977.

Informacije dobite vsak dan od 7. do 16. ure, razen ob sobotah.

Svečanost in prireditve v Podnartu

Podnart — V Podnartu v radovljiški občini so v nedeljo, 28. novembra, svečano sklenili praznovanje krajevnega praznika in dneva republike. Po slavnostni seji, na kateri so na kratko pregledali dosežene uspehe in se seznanili s srednjeročnim programom razvoja krajevne skupnosti, so v kulturnem programu nastopili moški pevski zbor in dramska skupina KUD Svoboda Podnart, pionirji pionirskega odreda Alojz Rakovec, v pionirsko organizacijo pa so sprejeli cicibane. Krajevni priznanji so podelili tudi Štefanu Hajdinjaku in Arturju Šilarju. Rok Šolar iz Ovsiš pa je krajevni skupnosti podaril umetniško sliko Jajce. Nazadnje pa so podelili še pokale in diplome najboljšim na športnih tekmovanjih.

Različnih športnih tekmovanj se je udeležilo [illegible] nogometu so bili prvi TVD Partizan Podnart, v namiznem tenisu med moškimi NTK Lesce in pri ženskah prav tako NTK Lesce. V društvenem tekmovanju pa je bil pri pionirjih najboljši Boštjan Berčič, pri moških Lado Eržen in pri ženskah Nada Faganel. V kegljanju je pri moških ekipno zmagala ekipa Kemične tovarne Podnart (prav tako tudi pri ženskah), med posamezniki pa je bil pri moških najboljši Peter Jelenc, pri ženskah pa Ljubica Erman. V streljanju je pri ženskah ekipno zmagala ekipa Kemične tovarne Podnart, pri moških pa Strelska družina Podnart. Med posamezniki je bila najboljša Milena Malkoč in pri moških Stane Bešter. Najboljši v avtorallyju je bil Anton Šubic.

C. Rozman

Razvoj v naslednjem letu

Na sejah zborov skupščine občine Jesenice med drugim razpravljali tudi o osnovah družbenega načrta razvoja za leto 1977

Jesenice – Na zadnjih ločenih sejah vseh treh zborov skupščine občine so razpravljali tudi o družbenoekonomskem razvoju v prihodnjem letu. Le-ta bo odvisen predvsem od letošnjih rezultatov in uspehov ter tudi neuspehov, temeljil pa naj bi na doslednem uresničevanju samoupravljanja in na krepitvi samoupravnih odnosov. Tako predvidevajo realno rast družbenega proizvoda za okoli 6 odstotkov, in sicer rast produktivnosti dela za okoli 4 odstotke in rast zaposlenosti v združenem delu za okoli 2 odstotka. V občini so zgradili pomembne objekte kot hladno valjarno, halo Universala, halo Gorenjskih oblačil in imajo tako več možnosti za hitrejšo gospodarsko rast in produktivnost dela.

Razvojne usmeritve pa bodo lahko uresničili le, če bodo okrepili materialno osnovo združenega dela in v naslednjem letu zagotovili večjo rast dohodka združenega dela ter dosledno uveljavljali delitev po delu. Poudarek ob razvoju je tudi na raziskovalnem delu, na lastni ustvarjalnosti in inovacijski dejavnosti, na strokovnosti in na smotrnem zaposlovanju.

V občini načrtujejo rast investicijske porabe višje od rasti družbenega proizvoda, za okoli 8 odstotkov, rast osebne porabe za okoli 3 odstotke ali manj kot bo znašala produktivnost, rast skupne porabe za 10 odstotkov ali manj od rasti družbenega proizvoda ter rast splošne porabe za okoli 10 odstotkov ali manj od rasti družbenega proizvoda. V občini se morajo še nadalje prizadevati za nove naložbe, za integracije, za izgradnjo telefonskih zvez in postavitev TV pretvornikov za sprejemanje 2. programa ter se zavzemati za večjo kmetijsko dejavnost. Na področju stanovanjske gradnje naj bi zgradili okoli 200 družbenih stanovanj in 90 stanovanj v zasebnem sektorju. Družbene dejavnosti imajo opredeljene naloge v sporazumih, medtem ko v občinskem merilu ostaja še vrsta nalog tudi pri prostorskem razvoju. D. S.

Solidarnostna stanovanja

Radovljica – Na 15. redni seji zbora samoupravne enote za družbeno pomoč v stanovanjskem gospodarstvu stanovanjske skupnosti Radovljica so obravnavali in sprejeli prednostno listo pričakovalcev solidarnostnih stanovanj za letos. Ugotovili so, da izpolnjuje pogoje 122 prosilcev. Sklenili so, da bodo 25 stanovanj dodelili v soseski iso-span v Radovljici in 4 stanovanja v Bohinjski Bistrici. Razen tega bodo kupili v Bohinjski Bistrici 11 stanovanj, na Bledu 9 in eno stanovanje v Radovljici. Slednja stanovanja bodo vseljiva prihodnje leto. Razen tega bodo predlagali samoupravni enoti za gospodarjenje s stanovanjskim skladom v družbeni lastnini, da dodeli 3 stanovanja.

Tako bo s prednostne liste letos in prihodnje leto rešenih 53 prosilcev. Od tega je 11 starih ljudi, 17 mater samohranilk, 19 družin z nizkimi osebnimi dohodki, 3 mlade družine in 3 borci NOV. J. U.

Zali log, Podrošt v Selški dolini – *Delavci Cestnega podjetja iz Kranja so pred dnevi položili asfalt na cesto od Zalega loga do Podrošta. Asfaltirani odsek je dolg 3,5 kilometra. S tem je odpravljeno še eno ozko grlo na cesti, ki povezuje Gorenjsko s Primorsko ter Selško dolino s Sorico in Bohinjem. Že dlje časa je v načrtu tudi asfaltiranje ceste iz Podrošta proti Petrovemu brdu in nadaljnje urejanje ceste proti Sorici. Denar za ureditev in asfaltiranje cestnega odseka sta prispevala republiška skupnost za ceste in loška občina. (-jg) – Foto: F. Perdan*

Združeni lesni industriji Tržič zlata tržiška plaketa

Tržič – Delegati tržiške občinske skupščine so sklenili, da občinska skupščina podeli Združeni lesni industriji Tržič za izredne gospodarske dosežke zlato plaketo mesta Tržič. Slovesna podelitev plakete bo združena z otvoritvijo novega obrata za predelavo iglavcev, ki bo sredi decembra.

Kolektiv Združene lesne industrije Tržič (ZLIT) ima obilo razlogov za to slovesnost, občinska skupščina pa za podelitev zlate plakete. Začetki Zlita segajo v leto 1913, ko je loški lesni trgovec Franc Dolenc zgradil ob tržiški železniški postaji žagarski obrat na električni pogon. Leta 1925 je Dolenčevo žago kupil baron Born in jo širil ter moderniziral. Leta 1926 in 1927 je začel v Tržiču delati tudi obrat za izdelovanje lesenih zabojev in sodov iz mehkega lesa ter bukovine. Petdeset let po tem dogodku v Zlitu še vedno izdelujejo zaboje, od letos dalje pa v sodobnem predelovalnem obratu, ki ga bodo odprli sredi decembra. Po vojni se je ZLIT dokončno osamosvojil leta 1954, sedanje razsežnosti pa je dobil leta 1961 s spojitvijo Lipa in tovarne finega pohištva Tržič.

ZLIT je med največjimi tržiškimi izvozniki. Njegovo pohištvo poznajo marsikje po svetu. Prav tako je znana tudi Zlitova embalaža, ki skoraj vsako leto dobi oskarja na tem področju. 280-članski kolektiv ima dolgoročno poslovnotehnično sodelovanje z Lesnino in Alplesom, je pa tudi član sestavljene organizacije združenega dela gorenjskih lesarjev in gozdarjev. -jk

Dražgoše – *V nedeljo, 28. novembra, so v legendarni vasici pod obronki Jelovice, v partizanskih Dražgošah, svečano odprli šest kilometrov dolg prenovljen in asfaltiran cestni odsek, ki pelje iz doline, iz Češnjice prek Rudna v Dražgoše. Svečanosti so se udeležili mnogi gostje in domačini. Zbranim je najprej spregovoril predsednik gradbenega odbora Franc Kavčič. Zahvalil se je vsem, ki so prispevali denar in pripomogli uresničiti zamisel, ki je med Dražgošani in okoličani vznikla pred petimi leti. Kmalu po prvih pobudah so tudi začeli zbirati prva denarna sredstva, pred nekaj več kot dvema letoma pa so začeli s prvimi deli na cestni trasi. Vsa dela so veljala približno pet milijonov din: denar za obnovitvena dela in asfaltno prevleko pa so prispevali republiška skupnost za ceste, skupščina občine Škofja Loka, krajevna skupnost Železniki, organizacije združenega dela iz Selške doline ter prebivalci s tega področja. Po prenovljeni cesti se vsak dan prevaža v dolino okrog 170 delavcev, 40 učencev v osnovno šolo ter okrob 20 v srednje in poklicne šole. Predstavniki krajevne skupnosti tudi pričakujejo, da bodo odslej mladi raje ostajali doma in gradili stanovanjska poslopja v Dražgošah. Že v bližnji prihodnosti pa Dražgošani spet nameravajo razpisati referendum za uvedbo krajevnega samoprispevka. S tako zbranim denarjem nameravajo urediti še nekatere vaške poti in druge komunalne objekte.*

Ob otvoritvi ceste, ki je bila v Dražgošah preteklo nedeljo, so pripravili prisrčen kulturni program učenci osnovne šole iz Železnikov in Dražgoš, recitatorji domačega kulturno umetniškega društva ter ansambel Selški fantje. (J. Govekar) – Foto: F. Perdan

Skupna poraba

Na zadnji seji vseh treh zborov skupščine občine Škofja Loka so sprejeli predloge samoupravnih sporazumov interesnih skupnosti o osnovah plana za obdobje 1976 do 1980

Škofja Loka – V sredo, 24. novembra, so na skupni seji vseh treh zborov skupščine občine sprejeli poročilo o devetmesečni realizaciji dogovora o razporejanju dohodka v občini v letu 1976 ter se strinjali s predlogi samoupravnih sporazumov samoupravnih interesnih skupnosti o osnovah plana za obdobje 1976 do 1980. Obenem so se tudi domenili, da se bo moral v občini sporazum o zbiranju sredstev, namenjenih za financiranje nekaterih posameznih in skupnih potreb krajevnih skupnosti, hitreje uresničevati.

V občini se začenja intenzivna javna razprava o samoupravnih sporazumih samoupravnih interesnih skupnosti za naslednje obdobje, spremljal pa jo bo koordinacijski odbor za družbeno dogovarjanje o skupni porabi. Delavci se bodo z njimi seznanili na zborih delavcev v organizacijah združenega dela in v temeljnih organizacijah ter v drugih skupnostih ter posredovali svoje pripombe, ki se bodo potem usklajevale. Združeno delo tako prehaja v obdobje svobodne menjave dela, samoupravni sporazumi o temeljnih planov družbenih dejavnosti pa so odraz nadaljnjega razvoja samoupravnih družbenih odnosov ob izpolnjevanju določil ustave in zakona o združenem delu.

Delegati vseh treh zborov so predvsem poudarili, da so predlogi samoupravnih sporazumov izredno pomembni za ves nadaljnji razvoj in menili, da mora potrošnja rasti sorazmerno z družbenim produktom. Ob nekaj pripombah na posamezne predloge so sprejeli sklep, da se o njih začenja široka javna razprava.

Na seji so se na željo delegatov tudi dogovorili, da odslej delegatska vprašanja in odgovore nanje posredujejo tako, da bodo z njimi seznanjeni vsi delegati zborov. Delegatska vprašanja in odgovori nanje so večkrat tudi takšni, da so zanimivi za širši krog delegatov in za več delegacij.

D. S.

Nov obrat

V Totri, tovarni pozamentarije in plastičnih mas v Ljubljani, ki deluje v okviru Industrije gumijevih, usnjenih in kemičnih izdelkov Sava Kranj, so letošnji dan republike proslavili z otvoritvijo novega sodobno opremljenega tovarniškega poslopja za pozamentarijske izdelke. Gradnja poslopja s površino 4000 kvadratnih metrov se je začela pred dobrim letom in velja prek 40 milijonov dinarjev. Polovico denarja so zagotovili sami, preostanek pa s posojili. Približno polovico stroškov predstavljajo gradbena dela, ostalo pa oprema.

S to investicijo bodo v Totri močno povečali produktivnost, saj se bodo proizvodne zmogljivosti povečale za 20 odstotkov. Hkrati pa pomeni novi objekt za 320-članski kolektiv veliko pridobitev tudi zato, ker bodo zdaj celotno proizvodnjo lahko organizirali pod eno streho. Razen tega pa bodo namesto sedanjega trizmenskega organizirali dvoizmensko delo in tako ukinili nočno delo žensk, ki so pretežno zaposlene v tem kolektivu.

A. Ž.

NA DELOVNEM MESTU

Ferdinand Buh, rojen v Lučinah v Poljanski dolini, je že leta in leta družbenopolitično aktiven in v resnično in v pravo zadovoljstvo ti je, ko se v pogovoru z njim postopoma in nezavedno odkriva njegova plodna, dolgoletna aktivnost, ko se izpričuje njegov zavestni in odgovorni odnos do vsega, kar je sprejemal kot nalogo. Nikdar tega ni poudarjal in tudi zdaj mu je samoumevno, da ni le strokovno opravljal dela na svojem delovnem mestu, temveč da je bil posebno vsa minula leta vsakodnevno razpet med delom in družbenopolitično aktivnostjo: **»Posebno v letih od 1961 do 1974, ko sem bil tajnik občinske skupščine, sem precej delal, skoraj ni bilo dneva, da ne bi nosil česa domov za dve ali tri ure.«**

Buhova napredna in zavedna družina je bila med vojno izseljena v Smederevsko Palanko in tam je leta 1944 postal član Skoja, od leta 1949 pa je član zveze komunistov. Takoj po vojni je bil aktiven v odborih krajevne organizacije, tako v OF, na kulturno prosvetnem področju in drugod, bil tajnik občinskega ljudskega odbora v Gorenji vasi, v letih 1957 do 1959 pa je končal višjo upravno šolo: **»Veselilo me je predvsem delo na pravno-upravnem področju in tudi zdaj imam najraje to področje.** Prejel je več pismenih priznanj, red dela s srebrnim vencem, veliko priznanje skupščine občine ob 1000-letnici Škofje Loke, priznanja SZDL, priznanja za dolgoletno, 20-letno delo pri gasilstvu in številne druge pohvale: **»Aktiven si po svojih sposobnostih in zmožnostih, res pa je, da ti odvzame delo na različnih področjih precej časa.«**

Ferdinand Buh raje spregovori o delu na svojem delovnem mestu kot o prostovoljnih aktivnostih, številnih in družbeno pomembnih: »Nalog je precej, še posebno, ker niso zasedena vsa delovna mesta in se je nujno potrebno ukvarjati tudi

FERDINAND BUH, SEKRETAR OBČINSKE SKUPŠČINE ŠKOFJA LOKA

z administrativno-tehničnimi posli. Tako ti ostane manj časa za strokovno delo, a sem bil vedno z delovnim mestom zadovoljen in ga z veseljem opravljam tudi zdaj. Problemov je dovolj, od težav v skupščinskem sistemu in drugih in nas zatorej čaka še precej dela. Zdaj smo se intenzivno pripravljali na otvoritev in na dejavnost INDOK centra, pred nami so priprave na volitve in še in še prizadevanj za dosledno uveljavljanje delegatskega sistema.«

Čeprav pravi, da danes ni več tako vsestransko aktiven, ker ga zadržujejo deloma tudi zdravstveni razlogi, vseeno ne odklanja nalog, ki so širšega pomena: **»Kljub temu sem več doma in prosti čas izkoristim za opravke okoli hiše, vrtnarjenje, vsako lepo nedeljo pa gremo z družino v hribe, na Križno goro, Lubnik ali kamorkoli.«** In pred leti? **»Pred leti sem bil resnično zaposlen. Pogrešali so me. A žena me je razumela, saj je bila tudi sama družbeno aktivna.«**

Ferdinand Buh se ob delu na skupščini občine predstavlja kot vedno delaven, a dostopen, predvsem pa vedno pripravljen sodelovati, njegovo sodelovanje pa je zato, ker je vedno izkustveno, strokovno in kvalitetno, še posebno dobrodošlo in dragoceno. Ne zajema pa le iz izkušenj na delovnem mestu, povojna in vsa ostala dolgoletna družbenopolitična aktivnost na terenu pomaga njegovi presoji ob kateremkoli že problemu, pa naj že opravlja delo na svojem delovnem mestu, kot sodnik sodišča združenega dela v Kranju ali v raznih komisijah in organih. In – še malo ni, da bi zamahnil čez povojno aktivnost na terenu, saj prav tedaj so se postavljali temelji napredka, ki so jih za danes, za nas, postavili ljudje, prvi aktivisti.

Med njimi z vso zagnano poštenostjo in odgovornostjo tudi Ferdinand Buh.

D. S.

Kmetijska zadruga
Škofja Loka
objavlja prosto delovno mesto
šoferja tovornjaka

Pogoji za sprejem:
poklicna šola za voznika tovornih vozil
oz. izpit za voznika C kategorije in 2 leti prakse.

Nastop dela je možen takoj ali po dogovoru. Prošnje s kratkim življenjepisom in dokazili o strokovnosti sprejema sekretariat zadruge.

S

Odbor za medsebojna razmerja delavcev v združenem delu pri
Zavarovalnici SAVA
PE Kranj objavlja prosti delovni mesti
dveh zavarovalnih zastopnikov za zavarovanje oseb
s polnim delovnim časom za nedoločen čas v zastopu Škofja Loka in Stara Loka.

Posebni pogoji: končana srednja šola ali popolna osnovna šola in starost najmanj 18 let. Zaželeno je, da kandidat stanuje v zastopu ter da ima posebno veselje za terensko delo in za delo z ljudmi.

Prošnje za pridobitev lastnosti delavca sprejema sektor za splošne, kadrovske in pravne zadeve pri Zavarovalnici SAVA – PE Kranj.

K prošnji je treba priložiti zadnje šolsko spričevalo, kratek življenjepis in potrdilo o nekaznovanju. Rok za vlaganje prošenj poteče 8 dan po objavi.

O izbiri kandidatov na prosta delovna mesta bodo obveščeni vsi kandidati najkasneje v 30 dneh po zaključku objavljenega roka.

Gledališko slavje na Jezerskem

Nenavadno številni gostje (predstavniki slovenskih prosvetnih društev iz Železne Kaple, Šmihela, Št. Vida, Žamanj in Škocjana) iz Slovenske Koroške, predstavniki kulturne skupnosti iz Kranja pa samoposebiumevno nabito polna dvorana kulturnega doma na Jezerskem — vse to je bil dostojen okvir za počastitev trideset let gledališkega dela Lojzeta Eržena, požrtvovalnega nosilca nenehnih igralskih prizadevanj na odru kulturno-umetniškega društva na Jezerskem.

Za to priložnost sta režiser Mirko Cegnar in scenograf Saša Kump pripravila komedijo Dragutina Dobričanina Skupno stanovanje.

Že nekoliko zastarelemu tekstu in sižeju so dali nov čar in svež žar izvrsten režiser in dobri domači igralci-amaterji. Lojze Eržen (kot ded Bogo) je bil spet zavidljiv mojster situacijske komike, vzoren v dikciji in izrazu. — Lonca Šaus (kot vdova — tetka Polar) je zagnana igralka že več let in slejkoprej na čelu »ženske polovice« ansambla; njena zavzetost in kreativnost že toliko časa oživljata jezerjanski gledališki oder.

Vselej prijetna moška pojava na odru je prav gotovo uglajeni Herman Jakopič (kot večni študent Pepi). To pot je bil celo »deus ex machina« vse predstave. To se pravi, da je le on razpletal na pogled nerešljive situacije. In to vselej s prijaznim, nevsiljivim humorjem.

Novo moško lice, mlado in lepo, na prvi vtis kar precej podobno filmskemu Martinu Kačurju, je bilo vsekakor lice Klemena Svatovška (v vlogi absolventa medicine Miše). Prijeten, obetaven pojav na jezerjanskem odru. In še dejstvo, da je mladenič komaj zakoračil na deske, ki »pomenijo svet«. Vso srečo na tej poti!

Jožica Bregar (kot Rada, nečakinja tetke Pole) je prinesla na oder pravo radoživost. Izvrstna v maski in kretnjah je kar vznemirjala dvorano. V veselo smer, seve! — Polonca Šaus (kot lepa, še rosnomlada Ljubica) je bila zadržana vnukinja deda Boge. Kot je prav, tiha in ubogljiva deklica. Razen tega pa še prvič na odru!

Nosilci nekaterih nehvaležnih ali le epizodnih vlog so bili: Anica Jakopič, Stane Zaplotnik, Matevž Lindau, Jožko Tepina, Franci Štern in Jurij Rebolj. Vsi so se lepo potrudili in prispevali k uspehu predstave.

Seveda pa ne gre prezreti tudi na deleže skrbnega inšpicienta Milana Miklavčiča, razsvetljevalca Andreja Zadnikarja ter na šepetalki Pavlo Parte in Heleno Šaus. In pa seve tudi na druge člane KUD Jezersko, ki so s predsednikom na čelu storili vse, da je to resnično gledališko slavje tako uspelo — nikakor ne gre brez pohvale pozabiti.

Priča, da je predstava uspela, so bili živahni aplavzi zadovoljnega občinstva pa tudi čestitke številnih gostov z obeh strani Jezerskega.

Velja zapisati tudi smisel besed, ki jih je po predstavi, na intimnem družabnem srečanju z Jezerjani, spregovoril Peter Kuchar, predsednik Slovenskega prosvetnega društva v Železni Kapli.

Rekel je, da vsi vemo, kako mrzla je ta jesen, da je Slovensko Koroško že tako zgodaj vkovala v zimo in led. Toda, kot teloh, ki predre snežno skorjo in zacveti v soncu — tako se bo tudi slovenstvo na Koroškem znova dvignilo. V nov, lepši čas — ko pride spet pomlad v deželo. V čas, ko bo boj za pravice rojakov ob Zili, ob Dravi, okrog jezer in v gorah, zmagovito dobojevan. Tovariš Kuchar je še povedal, da ve, kako trdne in zveste so kulturniške vezi med Jezerjani in Kapelčani pa tudi vezi med drugimi društvi s področja Kranja, Škofje Loke, Radovljice, Tržiča in Jesenic z njihovimi posestrinami iz koroških slovenskih krajev. Upravičeno pa je tovariš Kuchar vprašal, kako to, da so druge, nekoč kar uspešne tudi uradne vezi med Kranjem in Železno Kaplo popustile?

Gotovo bodo Jezerjani na svojih gostovanjih po naših odrih želi zasluženo priznanje; vsekakor pa bo uspeh še večji, če bodo znali razvedriti tudi naše rojake onstran Karavank. Med katere bodo ponesli lepo slovensko besedo in toplo veselost, ki naj jih greje v tej mrzli zimi.

Č. Zorec

Za praznik republike je Športno društvo Grintovec Olševek v sodelovanju z Veletrgovskim podjetjem Kokra Kranj — tozd Detajl v soboto, 27. novembra, priredilo v delavskem domu v Kranju večer s koroškimi pevci iz Sel. Nastopili so vokalni ženski sekstet, moški kvintet, ženski vokalni duet s spremljavo na kitari, koroški pesnik Valentin Polanšek z Obirskega pa je ob barvnih diapozitivih opisal slikovito pokrajino okoli Sel, recitiral pa je seveda tudi svoje pesmi. — j. s. — Foto: F. Perdan

Predstavlja se nam akademski slikar Dušan Premrl

Drevi ob 18. uri bodo v tržiški galeriji odprli razstavo del akademskega slikarja Dušana Premrla, ki je sicer že sodeloval na več skupinskih razstavah, zdaj se nam pa prvič predstavlja s samostojno razstavo. Rojen je bil v Žireh, vendar že od otroških let živi in slika v Tržiču, tako da ga štejemo za tržiškega slikarja.

Razstavljena olja, grafike in risbe so nastajale v letih od 1957 do 1976, tako da je ta njegova razstava v nekem smislu retrospektivna.

Od kraja je Premrla zanimal predvsem portret, upodabljanje določenega človeka, kasneje pa je opustil slikanje posameznih osebnosti želeč ustvariti podobo popolne osebnosti in tako s posameznih človeških obrazov upodablja le določene prvine. Zgleduje se pri starih Grkih, ki so znali združiti dobro in lepo in je prepričan, da se s popolno osebnostjo nujno druži lepota.

Zadnje desetletje si Premrl prizadeva, da bi upodobil človeka, kakršen naj bi bil, torej čim popolnejšo osebnost. Tako na neki način sestavlja podobo takšne osebnosti s tem, da upodablja dele več človeških obrazov. Ob tem se mu je spremenila tudi barvna lestvica. Ko je še portretiral posameznika, je slikal v temnih barvah in močnih kontrastih. Čimbolj se je oddaljeval od portreta in iskal idealno osebnost, tem svetlejše so postajale barve.

Razstavo bodo odprli s koncertom tržaških umetnikov, naših rojakov, ki so se posvetili izvajanju stare glasbe na starih izvirnih instrumentih. Nastopili bodo Dina in Erika Slama ter Miloš Pahor, ki bodo na flavtah in kljunastih flavtah izvajali dela Johna Hiltona, Antona Gosswina, Glaudia Monteverdija, Andreasa Raucha, J. B. Boismortiera, Carla Stamitza, L. van Beethovna, Clauda Debussyja in Paula Hindemitha. Vsekakor lahko pričakujemo izredno glasbeno doživetje.

S. R.

Razstava fotografij v Gorenji vasi

Gorenja vas v Poljanski dolini — V nedeljo, 28. novembra, so v galeriji osnovne šole »Ivan Tavčar« v Gorenji vasi odprli VI. klubsko razstavo fotografij članov Foto kluba iz Gorenje vasi. Delo kluba že vsa leta vodi mojster fotografije Vlastja Simončič. Tokrat sodeluje na razstavi s svojimi uspelimi stvaritvami osem avtorjev, ki sodijo v kategorijo »odraslih«, deset mladincev in kar dvaintrideset pioniriev.

V Gorenji vasi se krog ljubiteljev dobre fotografije nenehno širi. Še posebno razveseljivo dejstvo pa je, da je v klubu tudi vedno več mladih. Le-ti se spoznavajo z osnovami fotografiranja in fotografije, z različnimi tehnikami dela v laboratoriju in na terenu, pa tudi spoznavanju nalog pri splošnem ljudskem odporu so pripisali veliko vlogo. Doslej so gorenjevaški fotografi sodelovali že na mnogih razstavah v domovini in tujini, s svojim delom pa občane seznanjajo tudi prek oglasne deske, ki so jo postavili v kraju.

Kot posebno zanimivost na letošnji razstavi velja omeniti razne kemograme predšolskih otrok. To je nova tehnika slikanja za najmlajše, ki je navdušila mnoge strokovnjake pri nas in v tujini. Prvi pa se je z njo pri delu z najmlajšimi spoprijel Vlastja Simončič, mentor Foto kluba iz Gorenje vasi.

-jg

Festival »Revolucija in glasba«

Ajdovščina, Brežice, Zagorje ob Savi — V četrtek in petek, 25. in 26. novembra, je bil v Ajdovščini, Brežicah in Zagorju ob Savi IV. festival »Revolucija in glasba«. Pripravili so ga kulturna skupnost Slovenije, republiška zveza kulturno prosvetnih organizacij, RTV Ljubljana ter družbenopolitične organizacije občin Ajdovščine, Brežic in Zagorja ob Savi. V Brežicah so nastopili mladinski pevski zbori in zbori odraslih, Ajdovščina je bila gostitelj ansambla opere SNG iz Ljubljane, v Zagorju ob Savi pa je svoj koncert pripravil simfonični orkester RTV Ljubljana. Na festivalu je Gorenjsko zastopal akademski komorni zbor iz Kranja, ki ga vodi Matevž Fabijan. Zbor se je predstavil s štirimi pesmimi.

-jg

Praznični nastop radovljiških glasbenikov in recitatorjev

Radovljica — Glasbena šola Radovljica je priredila v sredo, 24. novembra, v radovljiški graščini prireditev v počastitev dneva republike. Mladi instrumentalisti so v solo točkah, duetih in ansambelskih izvedbah izvajali predvsem priredbe revolucionarnih in partizanskih pesmi naših in tujih avtorjev. Prireditev je bila vsebinsko povezana s pomenom praznovanja dneva republike. Takšne vsebinske prireditve je radovljiška Glasbena šola že večkrat organizirala. Tudi tako se vključuje v družbenopolitično življenje občine in uresničuje napredne cilje estetske vzgoje.

Na sredini prireditvi je sodelovala tudi recitatorska skupina Linhartovega odra mladih iz Radovljice.

E. G.

Tisoči nastop godbe

V počastitev dneva republike je bil v soboto zvečer v dvorani doma Svobode Medvode tisoči nastop Godbe na pihala Medvode. Pomlajena vrsta godbenikov se je v prepolni dvorani predstavila poslušalcem z novim programom pod vodstvom dirigenta Vilija Bedenikoviča ter doživela izreden sprejem. V programu je sodeloval tudi prvak ljubljanske Opere Ladko Korošec ter recitatorji odra mladih DPD Svobode Medvode.

-fr

Kolektivna razstava

Jesenice — Devetnajst amaterskih slikarjev, združenih v likovni sekciji DOLIK pri DPD Svoboda Tone Ćufar na Jesenicah, je ob letošnjem dnevu republike pripravilo že tradicionalno kolektivno slikarsko razstavo svojih del. Tokrat so se predstavili s 37 slikami. Razstavljajo v mali dvorani delavskega doma do vključno 9. decembra.

D. S.

Razstava Toneta Svetine

Jesenice — Ob letošnjem dnevu republike so slovesno odprli razstavo jeklenih skulptur Toneta Svetine. Pisatelj in umetnik razstavlja v prostorih Kosove graščine na Jesenicah.

D. S.

Spomenik padlim talcem

Koroška Bela — V prisotnosti številnih delovnih ljudi in prebivalcev krajevne skupnosti Javornik-Koroška Bela so pred dnevom republike slovesno odkrili spomenik petim padlim talcem v parku na Koroški Beli. Spomenik, v bron odlitih pet mož, je delo akademskega kiparja Jaka Torkarja, domačina z Javornika. Ob bogatem kulturnem programu je spregovoril nekdanji borec in aktivni družbenopolitični delavec France Treven, ki je govoril o pomenu spomenika, pomenu NOB in žrtev, najboljših in zvestih ljudi, neuklonljivih organizatorjev odpora in upora in resničnih zmagovalcev vojne. Spomenik petim talcem na Koroški Beli je obeležje tega odpora, pokončnosti in odločnosti zavednih ljudi.

D. S.

Uspeh fotoamaterja

Jesenice — Delavec jeseniške Železarne Franci Sluga, član foto kluba Andrej Prešern, se je s svojo umetniško fotografijo udeležil natečaja Planinske zveze Slovenije in prejel drugo nagrado za kolekcijo črno-bele fotografije. Sodeloval pa je tudi na šesti jugoslovanski razstavi fotografije v Sisku, kjer je v hudi konkurenci 96 avtorjev prejel za sliko Jeklo tretjo nagrado.

D. S.

Koncert pihalnega orkestra občine Kranj

V soboto, 4. decembra, bo letošnji sklepni koncert pihalnega orkestra občine Kranj.

Kranjska pihalna godba ima letos za seboj rekordno število nastopov. Dosegla je številko sto. Ne more se vsak orkester pohvaliti z njo. Vsak godbenik je moral skoraj vsak drugi dan žrtvovati kos svojega prostega časa za to. Če prištejemo k temu še enako število vaj pa obilo truda, dobre volje in potrpljenja pri tem, pride potem na godbenika igranje skoraj vsak dan. Resnično moraš ljubiti glasbo, da ji posvetiš toliko sebe.

Kranjska godba je priznana glasbena skupina v naši občini in tudi zunaj nje. Skoraj ni proslave, praznika ipd., kjer ne bi sodelovala.

Sezona nastopov se začne nekako konec aprila oz. v začetku maja. Godba sodeluje vsako leto aprila na spominski počastitvi padlih borcev v okrogelski jami, njeni zvoki pa tudi vsako leto prvi naznanijo praznik dela z budnico po Kranju in okoliških krajih. Letos je takoj po budnici sodelovala še na proslavi na Joštu, kjer bo odslej vsako leto tradicionalno praznovanje praznika dela, in imela nato še promenadni koncert.

Vrstili so se koncerti v Kranju in na Bledu, kjer so bili vedno deležni burnega aplavza in pohval turistov. Kvaliteto in umetniško zrelost kranjske godbe pa je potrdilo tudi povabilo ljubljanske radijske hiše, da posname del svojega programa za radio, kar se je tudi uresničilo.

Za vse te uspehe in prizadevanja gre prav gotovo največja zasluga njenemu dirigentu Zdenku Motlu, ki že vrsto let uspešno vodi in oblikuje kranjski orkester. V svojem dolgoletnem delu se je srečeval in spopadal z neštetimi težavami in problemi, a je uspel vse rešiti v korist glasbe, godbe. Zdenko Motl je tudi predan učitelj, pri katerem vedno najdeš pomoč in nasvet za izpolnitev na svojem instrumentu. Letos je praznoval osebni jubilej, 60-letnico, tiho in skromno. Rečemo mu lahko le hvala za ves trud in prizadevanje.

Tako bo sklenil kranjski pihalni orkester letošnjo uspešno sezono s koncertom, na katerem bodo izvajana dela Simonitija, Učakarja, Stiasnyja, Gotovca, Fucika, Brooklyna idr. Dirigiral bo Zdenko Motl.

Vsi ljubitelji glasbe so vabljeni na koncert kranjske pihalne godbe, ki bo jutri, v soboto, 4. decembra, ob 18. uri v koncertni dvorani delavskega doma v Kranju.

Igor Kadunc

Kiparski začetki v Kurnikovi hiši

V Galeriji Kurnikova hiša v Tržiču je bila v četrtek, 25. novembra, otvoritev kiparskih del Katarine Zaplotnik iz Križev pri Tržiču, sicer študentke FAGG v Ljubljani.

Kiparski prvenci, osem jih je po številu, so v prvi vrsti odraz veselja nad oblikovanjem materiala, bodisi mavca, gline ali lesa. V galeriji so razstavljeni kipi antopomorfnih oblik, ki dajejo slutiti miselno naravnanost mlade avtorice. Največjo likovno zrelost kaže njeno pojmovanje površine, ki se močno približuje prvotni, naravni — to je drevesni skorji. Ta učinek dosega z ostro in grafično zasnovano potezo dleta.

Ob osmih prvencih so razstavljene tudi skice, predloge na papirju, ki kažejo izredno risarsko znanje. Oboje, študije in skulpture, nam predstavljajo kiparko v prvem delovnem zaletu, ki črpa iz notranje svežine in je pripravljena vedno znova na spopad z materialom. Zato bo ta, prva samostojna, razstava dragocen dokument v razvoju njene misli in v razvoju njenega oblikovanja.

Razstava je odprta vsak dan od 16. do 18. ure.

J. Šter

Pesnikova hčerka Ernestina Jelovšek (v starosti 32 let)

Ob obletnici Prešernovega rojstnega dne

Danes je poteklo natanko 176 let od dne, ko je kmečka žena v gorenjski Vrbi rodila sina, kateremu je bilo določeno, da bo postal veliki poet in doktor pravice majhnega slovenskega naroda — France Prešeren.

Prav tako pa mineva danes 59 let od smrti Ernestine Jelovšek, ki je bila drugi otrok ljubezni med že dozorelim dvainštiridesetletnim Prešernom in živahno devetnajstletno mladenko Ano Jelovšek.

Njuna hčerka Ernestina-Netka — je bila rojena 18. decembra 1842, umrla pa je 3. decembra 1917. Pokopana je bila na ljubljanskih Žalah. Na pomlad 1957 — ob petdesetletnici smrti — smo prenesli njene koščice v Kranj in jih položili v zemljo Prešernovega gaja — prav blizu očetovega groba...

Ernestina je prvo mladost preživljala v Ljubljani, potem je odšla s svojo materjo Ano v Trst, kjer sta živeli deset let. Obe sta se 29. julija 1866 preselili na Dunaj. Mati Ana Jelovšek je 18. novembra 1875 tam tudi umrla. Hčerka Ernestina se je kmalu zatem — 8. februarja 1879 — vrnila v Ljubljano, kjer jo je v bedi in vso bolno danes pred 59 leti obiskala usmiljena smrt... Še nekaj dni ji je manjkalo do starosti 75 let.

Še na Dunaju je pesnikova hčerka napisala »Spomine na Prešerna«, ki so v knjižni obliki izšli leta 1903. »Spomini« so razen Lenkinih pripovedovanj o bratu, najbogatejši vir pričevanj o Prešernovem življenju in delu.

Naključje je hotelo, da sta se obletnici — očetovega rojstnega dne in dneva hčerine smrti — v naših mislih združili v en sam spoštljiv spomin...

Črtomir Zorec

70 let Poljančeve Francke

Letos ob kranjskem občinskem prazniku jo je predsednik Tito odlikoval ob njenem življenjskem jubileju. Saj smo komaj verjeli, da je Francki že 70 let. Še vedno je vzravnana, vedra in spremlja vse današnje dogajanje. Ne kaže, kako trda in težka je bila njena življenjska pot, pot zavedne, predane slovenske žene, nosilke spomenice 1941. Le v očeh opaziš odsev prestanega trpljenja, žalosti za ustreljenim možem, skrbi za komaj deset let staro hčerko zaprto v Begunjah, odsev gorja in muk, ki jih je prestala in sodoživljala z drugimi jetnicami v taboriščih . . .

Francka je bila doma v Suhadolu pri Novem mestu v družini malega kmeta. Bila je gospodinjska pomočnica, zadnja tri leta pred okupacijo pa sluga v tekstilni šoli v Kranju. Z okupatorjevim terorjem se je srečala takoj po okupaciji. Nemci so v skladišče tekstilne šole navozili na vagone knjig s cele Gorenjske, da bi jih tu uničili. Francka je spoznala, da je organiziran boj proti okupatorju edina pot za ohranitev svobode in neodvisnosti.

Njen mož Janez Poljanec, ki je bil član mestnega komiteja KPS, jo je že aprila 1941 povezal z osvobodilno fronto in jo vključil v aktivno delo. V njenem stanovanju je bila javka ilegalcev. Tu so se na sestankih zbirali tovariši iz Ljubljane in aktivisti iz Kranja in okolice. Francka je bila odgovorna za razmnoževanje partizanske literature in za arhiv, ki ga je skrivala v tekstilni šoli. V šolski kopalnici brez okna sta z možem noč za nočjo na šolskem ciklostilnem stroju razmnoževala gradivo, ki je naslednjega dne prek kurirjev šlo na teren. Na šoli je tudi med takratnimi profesorji dobila več sodelavcev, ki so jih pomagali pri nabiralnih akcijah, pri obveščanju, preskrbi z zdravili . . . V stanovanju in v šoli je skrivala orožje in organizirala prenos na teren. Rdeča zavesa na oknu njenega stanovanja je opozarjala na nevarnost. Toda bili so tako zaposleni, da na nevarnost sploh niso pomislili; niso pomislili na izdajstvo.

In prav zaradi izdajstva so 23. januarja 1942 aretirali Francko, moža, 10-letno hčerko Vero in ilegalko Anico Vodiškar, ki je bila takrat v njenem stanovanju. Najprej so jih odvedli v kranjske zapore, kjer se je začelo neizmerno trpljenje, skozi katero je morala Francka, ker je poslušala glas srca in se postavila na stran zatiranih in ponižanih. Odpeljali so jo v Begunje, nato na Jesenice in spet v Begunje. Dva dni so jo zasliševali in mučili na Jesenicah. Gledala je, kako mučijo njenega moža. Ko so ju z možem vrnili v Begunje, sta bila mesec dni v bunkerju. 31. marca so potem ustrelili njenega moža v Dragi. Takrat je bolečino omilila le misel, da je Vera po dveh mesecih zapora na svobodi in da skrbi zanjo teta Marija Brodar.

10. junija 1942 pa so Francko s 30 jetniki poslali v Mauthausen. Na poti je morala spoznati še zapore v Celovcu. V Mauthausnu je bila štiri mesece v samici. Toda kljub mučenju, ponižanjem in mukam je vzdržala. Skrbela in ohranjala je pri življenju tudi svojo tovarišico Tončko Mokorelovo, ki so jo mučenja strla in je kasneje v Rawensbrücku umrla. 23. oktobra so tudi Francko premestili v žensko taborišče Rawensbrück, kjer je potem ostala do konca vojne. Edini lepi spomini iz tega taborišča so bila srečanja s Slovenkami s Štajerske in Gorenjske. Tolažile in bodrile so se, ponosno in pogumno prestajale trpljenje. Ni je več motilo, da je bila samo številka 14731. Čeprav so morale trdo delati in je bila hrana pičla, so vzdržale in se kasneje tudi upirale. Francka je tudi tu nadaljevala s političnim delom. Povezala se je z ženami, ki so bile organizirane, pomagale so bolnim in poskrbele za razne proslave; kot na primer proslava oktobrske revolucije in druge.

Konec 1944. leta pa so Francko izdale fizične moči. Zbolela je na pljučih. In od tedaj naprej smo ji tovarišice pomagale. 28. aprila 1945 je šla iz taborišča. Tako se je začel zadnji del njenega štiriletnega trpljenja. Zavest, da je pred vrati svoboda, ji je vlivala moči. In ko je 30. aprila zagledala rdečo armado, je vedela, da je res vsega hudega konec in da se začenja vse lepo in dobro.

Poljančeva Francka je potem tudi po vojni poprijela za vsako delo. Danes živi mirno, srečna s sestro ob hčerki in vnukinjah; toda spomini, spomini so vedno z njo. Iz srca ji želimo še mnogo mirnih in zdravih let!

Danila in Smilja

Praznik Mance Golob-Filipič

Rojena je bila 9. decembra 1906 v Praprotnem pri Škofji Loki. V delavski družini je bilo osem otrok. Oče Peter je bil žagar in otroci so si morali sami služiti kruh. Manca je že kot osemletna deklica morala za pestunjo. Kasneje pa se je posvetila gostinskemu poklicu.

Ko je okupator zasedel našo deželo, so se v okoliških gozdovih kmalu pojavili prvi partizani. Golobova družina je z njimi takoj navezala stike. Zanje so zbirali orožje, hrano in drugo. Manca pa je v službi zbirala podatke o premikih sovražnika, o nameravanih hajkah na partizane in o vsem pravočasno obveščala borce.

Marca 1942 pa so Nemci aretirali Manco, očeta, mamo in sestro Julko. V škofjeloških zaporih so jih zasliševali in mučili, nato pa prepeljali v Begunje. Tu so Golobovi kmalu izvedeli, da je padel starejši sin. Zaradi maščevanja pa so na smrt obsodili tudi očeta. S petdesetimi talci so ga odpeljali v Mauthausen in ga ustrelili. Toda mama Marjanca ni klonila. Živela je v upanju, da v gozdovih živi še en njen sin, ki ga Nemci ne bodo dobili. A tudi drugi sin je že 1942. leta padel.

Manca se je bala za mamo in želela je čimprej proč iz begunjskih strahot. Z mamo so ju poslali v taborišče Ravensbrück. Tu pa se je zanju začelo drugo, še hujše trpljenje. Manci je bila glavna skrb in volja do življenja 64-letna mama. Ko je mama zbolela, jo je negovala in s pomočjo čeških zdravnic-kaznjenk je ozdravela. A tudi Manca je kmalu hudo zbolela. Toda ob pomoči sotovarišic in v želji, da bosta z mamo skupaj odšli domov, je tudi ona ozdravela. Po končani vojni pa se ji želja, da bi z mamo skupaj odšli domov, ni uresničila. Mama je bila tako slaba, da je med potjo morala v sanatorij Uherske Hradište . . .

Po vojni pa se je Manca kmalu vključila v različne družbenopolitične organizacije in pridno delala. Zdaj je še vedno aktivna v organizaciji ZB, DPM in v sekciji internirancev. Ob njeni 70-letnici ji iz srca voščimo še mnogo zdravih in zadovoljnih let.

Njene sotrpinke

30 let tehnične kulture v Kranju

Kranj – S tremi različnimi in svečanimi prireditvami je občinska zveza organizacij za tehnično kulturo Kranj v četrtek, 25. novembra, proslavila 30-letnico organizacije Ljudske tehnike in tehnične kulture v kranjski občini. Osrednja svečanost, na kateri sta govorila predsednik občinske konference socialistične zveze Slavko Malgaj in predsednik občinske zveze organizacij za tehnično kulturo Marjan Jerala, pa je bila v dvorani občinske skupščine. Na svečanosti so 82 posameznikom in organizacijam podelili priznanja za dolgoletno delo na področju tehnične kulture.

Začetki tehnične kulture v Kranju se ujemajo z organizacijo Ljudske tehnike na Gorenjskem, ki ima bogato zgodovino in tradicijo. Spomnimo se, da je že 1910. leta deloval v Kranju prvi slovenski fotoklub, ki se danes imenuje po domačinu Janezu Puharju – izumitelju fotografije na steklo. Med obema vojnama je v Kranju deloval tudi Aeroklub, z bogato tradicijo pa se ponašajo tudi Radioklub, Brodarsko društvo, Društvo za raziskovanje jam in druga. Sicer pa so tehnične krožke in organizacije v nekdanjem kranjskem okraju začeli ustanavljati 1946. in 1947. leta. Tako med zapiski zasledimo, da so 1948. leta v okviru okrajnega odbora Ljudske tehnike Kranj delovali dve avto-moto društvi, Radioamatersko društvo, Fotoamatersko društvo, dve letalski skupini, pet klubov Ljudske tehnike s 14 krožki. V vseh teh dejavnostih je takrat delalo okrog 1500 članov.

Danes deluje v okviru organizacij tehnične kulture v kranjski občini prek 6500 aktivnih članov, od tega prek 3000 mladih in 1200 žena. Delujejo v več kot 20 organizacijah tehnične kulture. Samo letos je bilo v različnih organizacijah že prek 65 različnih tečajev, prek 40 raznih predavanj, razen tega pa so člani sodelovali tudi na različnih medobčinskih, republiških in zveznih prireditvah. Omenimo samo podatek, da so radioamaterji v občini (12 zasebnih in 3 klubi) letos vzpostavili prek 9000 radijskih zvez z radioamaterji na vseh kontinentih sveta.

»V bodoče bomo morali skrbeti za boljšo programsko usmerjenost in prilagojenost programov tehniške kulture željam in potrebam občanov. Predvsem na podeželju nas čaka še veliko dela. V mestih imamo že kar dobro razširjeno mrežo radioamaterjev, foto in kinoamaterjev, modelarjev, raketarjev in drugih. Premalo pa so razvite te dejavnosti na podeželju v okviru krajevnih skupnosti in mladinskih aktivov,« je poudaril v govoru predsednik občinske zveze organizacij za tehnično kulturo Marjan Jerala.

Posebno skrb pa bodo v prihodnje posvetili tudi hitrejšemu razvoju iznajditeljstva, novatorstva, racionalizatorstva in tehničnih izboljšav.

A. Žalar

S svečano proslavo, jubilejno dvajseto gorenjsko razstavo fotografije in tretjim festivalom amaterskega filma kinoamaterjev Iskre je občinska zveza organizacij za tehnično kulturo Kranj v četrtek, 25. novembra, proslavila 30-letnico organizacije Ljudske tehnike in tehnične kulture v kranjski občini. Na svečani proslavi (na sliki) so 82 posameznikom in organizacijam podelili priznanja za dolgoletno delo. – Foto: F. Perdan

Po sklepu Odbora za medsebojna razmerja delavcev

OZD ELIM

Jesenice, Hrušica

objavlja prosta delovna mesta

3 KV – ključavničarjev

Pogoji za sprejem:

poklicna šola kovinske stroke in 3 leta delovnih izkušenj v stroki

Delo se združuje za nedoločen čas.

Pismene prijave z dokazili o strokovnosti pošljite na naslov: OZD ELIM Jesenice, Hrušica – kadrovski oddelek. Rok prijave je do zasedbe delovnih mest.

Slovenijales Alples
tovarna pohištva
64228 Železniki
TOZD Storitvene dejavnosti

objavlja na podlagi 10. čl. samoupravnega sporazuma o medsebojnih razmerjih delavcev v združenem delu prosti delovni mesti

I. kurjača – dva
II. kleparja

Pogoji za zasedbo:
pod 1.: izpit kurjača za mehansko kurjenje,
3 leta delovnih izkušenj,
odsluženi vojaški rok
pod II.: KV klepar
3 leta delovnih izkušenj
Pismene prijave je treba poslati v 7 dneh po objavi delovnega mesta na naslov KADROVSKO SOCIALNI ODDELEK SLOVENIJALES ALPLES, 64228 ŽELEZNIKI.

Veletrgovina Živila Kranj

ŽIVILA

objavlja prosta delovna mesta:

1. **VODJE KADROVSKE SLUŽBE**
2. **SALDAKONTISTA**
3. **KOMISIONARJA V SKLADIŠČU**
4. **POSLOVODJE PRODAJALNE ŽIRI**
5. **POSLOVODJE PRODAJALNE PREDOSLJE**
6. **POSLOVODJE PRODAJALNE ŠENČUR**
7. **POSLOVODJE PRODAJALNE TENETIŠE**
8. **PRODAJALCA ZA OBMOČJE RADOVLJICE**
9. **PRIUČENEGA PRODAJALCA ZA OBMOČJE KRANJA**
10. **SKLADIŠČNEGA MANIPULANTA**
11. **ELEKTRIČARJA**

Poleg splošnih pogojev morajo kandidati izpolnjevati še naslednje posebne pogoje:

pod 1.: da ima višjo šolsko izobrazbo pravne smeri, 3 leta delovnih izkušenj na enakih ali podobnih delovnih mestih, poskusno delo 90 dni
pod 2.: da ima srednješolsko izobrazbo (ekonomski ali finančni tehnik), 2 leti delovnih izkušenj, poskusna doba 60 dni
pod 3.: KV prodajalec, 1 leto delovnih izkušenj, poskusno delo 60 dni
pod 4.: VK poslovodja, 1 leto delovnih izkušenj, poskusno delo 60 dni
5., 6. in 7.
pod 8.: KV prodajalec, 1 leto delovnih izkušenj, poskusno delo 60 dni
pod 9.: priučeni prodajalec, 6 mesecev delovnih izkušenj, poskusno delo 30 dni
pod 10: priučeni delavec, 1 leto delovnih izkušenj, poskusno delo 30 dni
pod 11.: KV električar, 2 leti delovnih izkušenj, poskusno delo 60 dni

Pismene prijave z dokazili o izpolnjevanju pogojev in kratkim opisom dosedanjih zaposlitev je treba poslati v 15 dneh po objavi kadrovski službi Veletrgovine Živila Kranj, Cesta JLA 6/IV.

Skupnost za varstvo pred požari

TRŽIČ – Iniciativni odbor za ustanovitev samoupravne interesne skupnosti za varstvo pred požari v tržiški občini je pripravil osnutek samoupravnega sporazuma o oblikovanju skupnosti in ga dal v javno razpravo podpisnikom. Po prvi javni razpravi je iniciativni odbor ocenil pripombe, jih upošteval in dal predlog samoupravnega sporazuma spet v javno razpravo in v podpis obenem. Sporazum je že podpisala več kot polovica podpisnikov, pretekli teden pa je s sporazumom soglašala tudi občinska skupščina Tržič.

Skupščina samoupravne interesne skupnosti za varstvo pred požari ima 44 delegatov. 29 jih je v zboru uporabnikov. Krajevne skupnosti imajo v skupščini 8 delegatov, temeljne organizacije združenega dela in druge samoupravne interesne skupnosti 20 delegatov in delovni ljudje v obrtni in drugi dejavnosti enega delegata.

Zbor izvajalcev pa ima 15 delegatskih mest. 9 jih imajo teritorialna gasilska društva, 4 industrijska in dva delegata občinska gasilska zveza Tržič.

Delegati občinske skupščine so v razpravi o sporazumu spraševali po možnosti ustanovitve poklicne gasilske čete v Tržiču. Predstavniki izvršnega sveta so pojasnili, da za to ni potrebe, razen tega pa občina tega stroška ne bi zmogla. Delegatom je bilo tudi pojasnjeno, da bo o nalogah skupnosti več govora v programu samoupravne interesne skupnosti za varstvo pred požari.

-ik

Na pobudo Darke Andič, vodje bifejev pri delovni organizaciji Alpetour TOZD Gostinstvo Kranj – Hotel Creina z obrati je bila v četrtek, 25. novembra, v hotelu Creina v Kranju pokušnja pijač in jedi nekaterih znanih domačih proizvajalcev. S svojimi izdelki so sodelovali Slovenija vino, z veliščnimi žganji Lincura Kragujevac, Emona in Mercator Ljubljana, Žito Lesce in Zdenka siri iz Velikih Zdencev. Uspele pokušnje so se udeležili poslovni partnerji in povabljeni iz drugih gostinskih podjetij. – A. Ž. – Foto: F. Perdan

7. oddaja RTV Šenčur v soboto

V soboto, 4. decembra, bomo v dvorani doma kulture v Šenčuriu prisluhnili že 7. oddaji RTV Šenčur. Posvečena bo predvsem Glasu jeseni 76, slišali pa bomo tudi nekaj besed o slovensko-hrvatski pisateljici Zofki Kvedrovi, ki je pred 50 leti umrla v Zagrebu. V oddaji bodo nastopili že stari znanci oddaj RTV Šenčur, občinstvu pa se bodo še enkrat predstavili zmagovalci gorenjske karavane pevcev amaterjev Glas jeseni 76.

V okviru 7. oddaje pa bo organizacijski odbor RTV Šenčur pripravil tudi okroglo mizo s pevci, ki so sodelovali na letošnjem Glasu jeseni 76. Tu se bo strokovna žirija (Nino Robič, Mitja Volčič in Peter Kuhar) kritično pogovorila o pevskih sposobnostih posameznih pevcev, o njihovih napakah, ki jih bodo morali odpraviti, in možnostih napredovanja v slovensko zabavno glasbo.

Organizacijski odbor RTV Šenčur v šestčlanskem sestavu, kot je sedaj, bo verjetno delal samo še do novega leta. Prišlo bo do nekaterih kadrovskih sprememb, zato bo organizacijski odbor v 7. oddaji razpisal natečaj za nove člane ekipe RTV Šenčur. Glavni pogoj bo ustvarjalnost in izvirnost ter veselje do amaterskega dela. Prav tako pa se bo verjetno spremenil tudi koncept oddaj RTV Šenčur, ker med družbenopolitičnimi organizacijami v Šenčurju ni posebnega zanimanja za tako vrsto ustnega časopisa.

Ekipa RTV Šenčur pa ne bo organizirala samo Glasu jeseni in pripravljala oddaje Mladi za stare in mlade, temveč bo pripravila tudi razne druge predstave in prireditve, ki so kakorkoli povezane z umetnostjo (razstave, literarne večere, koncerte, predvajanje amaterskih filmov in drugo). Prva takšna prireditev bo že v petek, 10. decembra, navečer obletnice Cankarjeve smrti. To bo literarni večer gorenjskih avtorjev, ki so sodelovali na letošnji prvi slovenski literarni koloniji in na 4. srečanju pesnikov in pisateljev začetnikov v Gradišču v Slovenskih goricah.

F. Erzin

Lepo urejene hiše so ponos vsakega kraja in njegovih prebivalcev. Tega se zavedajo tudi v Preddvoru, ki se razvija v enega od gorenjskih turističnih središč. Obnove se je lotil tudi Ciril Šavs iz Preddvora. Posebno zanimiva in domiselna je lesena obloga z gorenjskim balkonom, ki je prava paša za oči mimoidočih. (jk) – Foto: F. Perdan

Teden domačega filma v Celju

V času od 19. do 25. novembra je v Celju potekal že 4. teden domačega filma. Na njem so bile prikazane letošnje slovenske filmske stvaritve pa tudi težave njenih ustvarjalcev. Prednost prireditve je zlasti v tem, da se filmska umetnost vse bolj neposredno zbližuje z delovnimi ljudmi, torej s tistimi, ki dajejo sredstva za njen razvoj.

Ob zaključku tedna domačega filma so bila podeljena tudi priznanja Metoda Badjure in nagrade revije Stop in uredništva Novega tednika in Radia Celje. Priznanja Metoda Badjure so prejeli: zlato plaketo Matjaž Klopčič za režijo in sodelovanje pri scenariju filma Vdovstvo Karoline Žažler, srebrno plaketo Berta Meglič – maskerka za masko v filmih Idealist in Vdovstvo Karoline Žažler, posebna priznanja Metoda Badjure pa so dobili: Jože Pogačnik za režijo kratkega filma Sarabanda, Koni Steinbacher za režijo kratkega filma Močvirje in ekipa ustvarjalcev filma Vodstvo Karoline Žažler.

Igralski par 1976: Milena Zupančič in Radko Polič

Nagrade revije Stop in uredništva Novega tednika in Radia Celje pa so prejeli: igralec leta Radko Polič za vlogi v Idealistu in Vdovstvu Karoline Žažler, igralka leta Milena Zupančič za vlogo v Vdovstvu Karoline Žažler, nagrado za najboljši debi Miranda Caharija za vlogo v filmu Vdovstvo Karoline Žažler, Marjeta Gregorač za najboljšo epizodno žensko vlogo v Idealistu in Vdovstvu Karoline Žažler, Janez Albreht za najboljšo epizodno moško vlogo v Idealistu ter skupina ustvarjalcev aktualnega umetniškega kratkometražnega filma Ta hiša je moja, pa vendar moja ni: Jože Pogačnik, režiser, Janez Čuček, scenarist in Ljubo Struna, organizator.

H. J.

Ne le v dohodku – v zmogljivosti je moč naroda!

Narodi potrjujejo in uresničujejo svoj obstoj skozi zgodovino človeštva. Ta je bolj naklonjena velikim narodom, ki zapuščajo za seboj trajnejšo sled, moč in trdoživost malih narodov pa je na stopnji njihovega gospodarskega, tehničnega, kulturnega razvoja, v enotnosti, bratstvu in v složnosti.

Narod se obnavlja in ohranja preko posameznikov, ko prihajajo novi rodovi, da bi uresničil zamisli prednikov, in da bi kar najuspešnejše opravili svoje poslanstvo.

Prizadevanje razvitega sveta je v nenehnem boljšanju blaginje ljudi, ki jo izkazujejo številni podatki. To je narodni dohodek, poraba določenega blaga, število motornih vozil, televizorjev in drugih dobrin za prebivalstvo.

Človek današnjega industrijsko razvitega sveta prekaša preteklega po izdatnejši in boljši prehrani, po tehnični kulturi, večji zahtevnosti, po bolj zapletenem načinu življenja itd., vendar zaostaja za njim v delovnem naporu in gibanju. To pa pomeni, da ne ohranja dovolj osnovnih naravnih možnosti, da se vse bolj odtujuje prvobitnemu, bolj preprostemu delu, da postaja utesnjen med domom in avtomatiziranem delom, živi bolj zasebno, udobno ali celo uživaško življenje, se pogreza v mehkužnost, lagodnost in »tuhta«, kako bi pridobil na dohodku.

Posledice takega načina življenja, ki ga odlikuje minimalni gibalni napor, so znane. Zaradi nedejavnosti slabi srce in prav srčna obolenja najbolj ogrožajo sodobnega človeka. Pri treningu posvečamo pozornost krepitvi srca, dihal in ožilja, v primernem mišično gibalnem ritmu oblikujemo občutek za ustrezno mišično napetost in sprostitev. Pogoji dela stopnjujejo živčno napetost. Ta pa še dodatno ogroža delovanje organizma in slabi delovno sposobnost. Napeti ljudje so nemirni in razburljivi, večkrat povzročajo bolj napete odnose ali kratke stike v delovnem okolju.

Primerna gibalna aktivnost nadomešča številna zdravila. Življenjske izkušnje potrjujejo, da delo človeka bolj ohranja kot brezdelje ali lenarjenje. Človek, ki najde zadovoljstvo v delu živi dlje, bolj zanimivo, bogatejše, obenem pa ohranja gibalno in miselno moč.

Narod črpa moč iz preteklosti, izkoristi pridobljene izkušnje v sedanjosti in bodočnosti. Gradi gospodarske temelje, usmerja politiko splošnega razvoja in dviga kulturno raven. Ta naj bi se zrcalila tudi v njegovi življenjski zmogljivosti, v zavesti, v občutku svobode, v ponosu, osveščenosti in v tekmovalnem duhu, ki naj bi bil usmerjen k pridobivanju narodnega ugleda in njegovega samopotrjevanja.

Manj naj bi bilo tekmovanja v prisvajanju gmotnih dobrin in več tekmovanja, ki bi ga lahko izkazovali s kazalci splošne ljudske moči. Ti pa so: trdoživost, odpornost, neuklonljivost, stopnja treniranosti in vse tiste vrline, ki jih razvijamo v zmogljivosti in športni vzgoji. V takem razmišljanju naj praznujemo roj stvo naše bratske skupnosti narodov.

Jože Ažman

gledališče

AG »TONE ČUFAR« JESENICE

SOBOTA, 4. decembra, ob 19.30 – T. Partljič: O, NE, ŠČUKE PA NE – za izven;

NEDELJA, 5. decembra, ob 15.30 za člane društva invalidov Jesenice – T. Partljič: O, NE, ŠČUKE PA NE.

PREŠERNOVO GLEDALIŠČE KRANJ

PONEDELJEK, 6. decembra, ob 19.30 za red PONEDELJEK – H. von Kleist: RAZBITI VRČ;

TOREK, 7. decembra, ob 19.30 za red TOREK – H. von Kleist: RAZBITI VRČ;

SREDA, 8. decembra, ob 19.30 za red SREDA – H. von Kleist: RAZBITI VRČ;

ČETRTEK, 9. decembra, ob 19.30 za red ČETRTEK – H. von Kleist: RAZBITI VRČ;

vstopnice za vse predstave so tudi v prodaji.

VSAK PETEK NA 4 STRANEH

kino · radio · televizija · križanka · od vsepovsod · družinski pomenki · s šolskih klopi · gorenjski kraji

kino

Kranj CENTER

3. decembra amer. barv. krim. ČISTINA ob 16., 18. in 20. uri
4. decembra amer. barv. krim. ČISTINA ob 16., 18. in 20. uri, japon. barv. SANDAKAN – JAVNA HIŠA ŠT. 8 ob 22. uri
5. decembra otroški film DOGODIVŠČINE MALEGA MIHCA ob 10. uri, amer. barv. krim. ŠKORPIJON UBIJA ob 15. uri, amer. barv. krim. ČISTINA ob 17. in 19. uri, amer. barv. vestern PREGON ob 21. uri
6. decembra japon. barv. SANDAKAN – JAVNA HIŠA ŠT. 8 ob 16., 18. in 20. uri
7. decembra japon. barv. SANDAKAN – JAVNA HIŠA ŠT. 8 ob 16., 18. in 20. uri
8. decembra japon. barv. SANDAKAN – JAVNA HIŠA ŠT. 8 ob 16., 18. in 20. uri
9. decembra amer. barv. krim. ŠKORPIJON UBIJA ob 16. in 18. uri, ob 20. uri ZABAVNO GLASBENI KONCERT

Kranj STORŽIČ

3. decembra amer. barv. pust. LOV NA LJUDI ob 16., 18. in 20. uri
4. decembra ital. barv. vestern ŽIVIM ZA TVOJO SMRT ob 10. uri, amer. barv. BUSTER JE LJUBIL BILLY ob 16. in 20. uri, jug. barv. voj. DEKLIŠKI MOST ob 18. uri
5. decembra franc. barv. REVOLVERAŠICE ob 14. uri, jug. barv. voj. DEKLIŠKI MOST ob 16. uri, amer. barv. BUSTER JE LJUBIL BILLY ob 18. uri, mehiš. barv. krim. INŠPEKTOR JE PADEL Z NEBA ob 20. uri
6. decembra mehiš. barv. krim. INŠPEKTOR JE PADEL Z NEBA ob 16., 18. in 20. uri
7. decembra mehiš. barv. krim. INŠPEKTOR JE PADEL Z NEBA ob 16., 18. in 20. uri
8. decembra ital. barv. vestern ŽIVIM ZA TVOJO SMRT ob 16., 18. in 20. uri
9. decembra amer. barv. krim. DVA DETEKTIVA ob 16., 18. in 20. uri

Tržič

3. decembra ital. barv. erot. MALI GREH ob 17. in 19. uri
4. decembra otroški film DOGODIVŠČINE MALEGA MIHCA ob 16. uri, ital. barv. erot. MALI GREH ob 18. in 20. uri, mehiš. barv. krim. INŠPEKTOR JE PADEL Z NEBA ob 22. uri
5. decembra amer. barv. krim. DVA DETEKTIVA ob 15., 17. in 19. uri, japon. barv. SANDAKAN – JAVNA HIŠA ŠT. 8 ob 21. uri
6. decembra amer. barv. krim. DVA DETEKTIVA ob 17. uri, amer. barv. vestern PREGON ob 19. uri
7. decembra ital. barv. vestern ŽIVIM ZA TVOJO SMRT ob 17. in 19. uri
8. decembra špan. barv. glasb. PET BLAZIN ZA ENO NOČ ob 17. in 19. uri
9. decembra špan. barv. glasb. PET BLAZIN ZA ENO NOČ ob 17. in 19. uri

Kamnik DOM

4. decembra amer. barv. krim. DOKLER NE UBIJEM ŠE TEBE ob 16., 18. in 20. uri, amer. barv. vestern PREGON ob 22. uri
5. decembra otroški film DOGODIVŠČINE MALEGA MIHCA ob 15. uri, amer. barv. krim. DOKLER NE UBIJEM ŠE TEBE ob 17. in 19. uri, amer. barv. pust. JAZ, PETEK ob 21. uri
6. decembra ital. barv. vestern ŽIVIM ZA TVOJO SMRT ob 18. in 20. uri
7. decembra amer. barv. krim. DVA DETEKTIVA ob 18. in 20. uri
8. decembra amer. barv. krim. DVA DETEKTIVA ob 18. in 20. uri
9. decembra mehiš. barv. krim. INŠPEKTOR JE PADEL Z NEBA ob 18. in 20. uri

Škofja Loka SORA

3. decembra japon. barv. grozlj. TIHOTAPCI ZLATA ob 18. in 20. uri
4. decembra amer. barv. vestern OBRAČUN PRI O. K. KORALU ob 17.30 in 20. uri
5. decembra amer. barv. vestern OBRAČUN PRI O. K. KORALU ob 17.30 in 20. uri
7. decembra jug. barv. voj. ZIMOVANJE V JAKOBSFELDU ob 20. uri
8. decembra jug. barv. voj. ZIMOVANJE V JAKOBSFELDU ob 18. in 20. uri
9. decembra amer. barv. mlad. LASSIE SE VRAČA ob 20. uri

Železniki OBZORJE

3. decembra amer. barv. vestern OBRAČUN PRI O. K. KORALU ob 20. uri
4. decembra amer. barv. drama DRUGA STRAN GORE ob 20. uri
5. decembra japon. barv. risani MAČEK NA DIVJEM ZAHODU ob 17. uri, japon. barv. grozlj. TIHOTAPCI ZLATA ob 20. uri
8. decembra amer. barv. pust. ROJENI, DA IZGUBLJAJO ob 20. uri

Jesenice RADIO

3. decembra jug.-sovjet. barv. voj. drama UKLENJENI ŠOFERJI ob 17. in 19. uri
4. decembra amer. barv. drama PEKLENSKI STOLP ob 17. in 20. uri
5. decembra amer. barv. drama PEKLENSKI STOLP ob 17. in 20. uri
6. decembra angl. barv. pust. ZLATO ob 17. in 19. uri
7. decembra angl. barv. pust. ZLATO ob 17. in 19. uri
8. decembra amer. barv. vohun. ŠKORPIJON ob 17. in 19. uri

Jesenice PLAVŽ

3. decembra ital. barv. pust. POGON ZA PLENOM ob 18. in 20. uri
4. decembra angl. barv. pust. ZLATO ob 18. in 20. uri
5. decembra angl. barv. pust. ZLATO ob 18. in 20. uri
6. decembra amer. barv. drama PEKLENSKI STOLP ob 17. in 20. uri
7. decembra amer. barv. drama PEKLENSKI STOLP ob 17. in 20. uri
9. decembra jug.-sovjet. barv. voj. drama UKLENJENI ŠOFERJI ob 18. in 20. uri

Dovje Mojstrana

4. decembra amer. barv. mlad. LASSIE SE VRAČA ob 19.30
5. decembra amer. barv. komed. INŠPEKTOR BRANNIGAN ob 19.30

Kranjska gora

5. decembra amer. komed. VELIKI DIKTATOR ob 20. uri
8. decembra angl. barv. pust. ZLATO ob 20. uri

Radovljica

3. decembra japon. barv. krim. GOLGO 13 ob 20. uri
4. decembra japon. barv. krim. GOLGO 13 ob 18. uri, amer. barv. pust. ŽELO ob 20. uri
5. decembra jug. barv. voj. BOMBAŠI ob 10. uri, danski barv. komed. OLSENOVA BANDA ob 16. uri, amer. barv. pust. ŽELO ob 18. uri, japon. barv. krim. GOLGO 13 ob 20. uri 6. decembra amer. barv. pust. ŽELO ob 20. uri
7. decembra amer. barv. POSLEDNJI JUNAK ob 20. uri
8. decembra amer. barv. POSLEDNJI JUNAK ob 20. uri
9. decembra amer. barv. komed. NAJBOLJ NORA DIRKA ob 20. uri

Bled

3. decembra danska barv. komed. OLSENOVA BANDA ob 20. uri
4. decembra danska barv. komed. OLSENOVA BANDA ob 18. uri, amer. barv. pust. ČLOVEK Z ZLATO PIŠTOLO ob 20. uri
5. decembra jug. barv. voj. BOMBAŠI ob 16. uri, amer. barv. POSLEDNJI JUNAK ob 18. in 20. uri
6. decembra amer. barv. POSLEDNJI JUNAK ob 20. uri
7. decembra japon. barv. krim. GOLGO 13 ob 20. uri
8. decembra japon. barv. krim. GOLGO 13 ob 20. uri
9. decembra amer. barv. pust. ŽELO ob 20. uri

tržni pregled

JESENICE

Solata 10,80 din, cvetača 16,50 din, korenček 4,80 din, česen 36 din, čebula 10,80 din, fižol 10,95 do 21,60 din, pesa 3,60 din, kumare 19 dinarjev, paradižnik 25,60 din, paprika 34,10 din, slive 35 din, jabolka 8,50 din, hruške 12,50 din, grozdje 15 din, pomaranče 10 din, limone 12,80 din, ajdova moka 18,39 din, koruzna moka 5,77 din, kaša 12,14 din, surovo maslo 63,28 do 68,54 din, smetana 27,85 din, skuta 17,25 din, sladko zelje 3,45 din, kislo zelje 5,75 din, kisla repa 5,75 do 6,95 din, orehi 136 din, jajčka 2,10 do 2,33 din, krompir 5 din

KRANJ

Solata 10 do 15 din, špinača 24 din, cvetača 16 din, korenček 10 din, česen 28 do 35 din, čebula 10 do 12 din, fižol 20 do 25 din, pesa 8 do 10 din, kumare 16 din, paradižnik 18 do 20 din, slive 20 do 22 din, jabolka 5 do 8 din, hruške 12 din, grozdje 12 do 16 din, žganje 55 din, radič 32 din, pomaranče 12 do 27 din, limone 16 din, ajdova moka 15 din, koruzna moka 7 din, kaša 15 din, surovo maslo 58 din, smetana 28 din, skuta 18 din, sladko zelje 5 do 6 din, kislo zelje 10 do 12 din, kisla repa 10 din, orehi 130 din, klobase 24 din, jajčka 2,50 do 2,80 din, krompir 5 din

TRŽIČ

Solata 12 din, špinača 6 din mer., cvetača 16 din, korenček 10 din, česen 30 din, čebula 13 din, fižol 30 din, pesa 8 do 10 din, paradižnik 22 din, jabolka 6 do 8 din, hruške 16 din, grozdje 15 din, banane 12 din, pomaranče 14 din, limone 20 din, ajdova moka 17 din l, koruzna moka 7,50 din l, kaša 17,50 din l, surovo maslo 64 din, smetana 6 din mer., sladko zelje 5 do 6 din, kislo zelje 12 din, klobase – krvavice 25 din, orehi 120 din, jajčka 2,20 do 2,50 din, krompir 6 din

Hotel CREINA KRANJ

vas vabi
– v dancing bar vsak dan razen nedelje od 22. do 3. ure zjutraj
– na ples v restavraciji hotela ob sobotah ob 20. uri

Igra orkester QUINTON s POLJSKE

Cvetača po italijansko

Potrebujemo: 1 večjo cvetačo, 2 čebuli, 2 rezini gnjati, 10 dkg gob (lahko zamrznjenih ali pa suhih), 1 dcl sladke smetane, sol, poper, moko, 2 žlici masla, peteršilj, 2 do 3 žlice nastrganega sira, 2 žlici drobtin, 2 žlici olivnega olja.
Cvetačo skuhamo v soljeni vodi in odcedimo. Čebulo sesekljamo in dušimo na maščobi z gobami, ki smo jih nekaj prej vzeli iz zamrzovalne skrinje ali pa, če so bile posušene, pred tem namočili. Dodamo na kocke narezano gnjat, potresemo z malo moke, premešamo in zalijemo s smetano. Solimo, popramo in dodamo peteršilj. V pomaščeno posodo denemo kuhano cvetačo, jo prelijemo s smetanovo omako, potresemo s sirom, drobtinami in pokapamo z oljem. Potisnemo v vročo pečico, da se po vrhu zlato obarva.

Pletena obleka za hladne dni: ravna linija, kimono rokava, pas in vulkanski ovratnik.

Ko se živo srebro spušča

– Če se vam zdi, da preveč kadite, je dobro v času, ko se temperature hitreje menjajo, zmanjšati število cigaret, če že ne morete opustiti kajenja. Pozimi so sluznice dihal namreč bolj občutljive za infekcijo, s pretiranim kajenjem pa to odpornost še zmanjšujemo.

Premastna polt

Poleti, na soncu, postane mastna koža skoraj normalna, saj jo je sonce malce izsušilo. Ko pa se sončna toplota zmanjša, se poveča tudi dejavnost lojnic, pa imamo spet mastnejšo polt. Nekateri si pomagajo tako, da tudi pozimi ogrevajo kožo z ultra vijoličnimi žarki, če imajo seveda pri roki te vrste napravo.

Sredstvo za izsuševanje premastne kože je tudi parna kopel za obraz. Vrelo vodo nalijemo v primerno posodo, se nagnemo in paro pred izgubljanjem v okolico zavarujemo s frotirko, ki jo pregrnemo čez posodo in čez glavo. Za boljši vonj lahko parni kopeli dodamo tudi kamilice. Obraz parimo kakih deset minut, nato ga obrišemo, če so v koži zajedalci, tudi previdno – ne z nohti – očistimo, nato pa opljuskamo s hladno vodo ali namažemo z lotionom, ki stiska lojnice. Za reguliranje maščobe v koži je pomembna prehrana bogata z A vitaminom. Tega vitamina je dovolj v jetrih, v korenju, pomarančah, limonah.

– Dolgotrajnejši hlad je manj nevaren ali pa sploh ni nevaren za prehlad: hitreje se prehladimo, če nismo pripravljeni na spremembe temperatur in imamo torej neprimerno obleko in obutev. Primerna obleka pa je pomembna tudi, kadar postaja topleje.
– Kadar se zunaj temperatura spušča pod ničlo, še ne pomeni, da ne bi zdrav človek mogel na sprehod. Gibanje na svežem zraku tudi ob nizkih temperaturah pomeni za zdravega človeka pravo krepčilo – ob primerni obleki seveda.
– Če so dihala preobčutljiva, je bolje, če v mrazu ali v megli dihamo skozi nos, da se hladen zrak na poti do pljuč prej segreje.
– Če le morete, spite pozimi v nezakurjenem prostoru. Če to ni mogoče, je treba spalnico pred spanjem vsaj temeljito prezračiti.

Če se nohti radi lomijo, se luščijo v plasteh, jih utrjujmo tako, da segrejemo nekaj olivnega olja in v tej topli kopeli držimo konice prstov kakih deset minut. Postopek ponavljajmo vsaj dvakrat na teden.

Prehrana pozimi (2)

Že od nekdaj pravimo, da je treba pozimi jesti mastno in močno hrano, da bi se s tem ubranili mraza. Pri tem pa pozabljamo, da delamo, vsaj večina nas je takih, v povsem drugačnih pogojih kot na primer gozdni delavci: prostori, kjer delamo, so večinoma dobro ogreti, vozimo se v ogrevanih avtomobilih in avtobusih, doma v sobi imamo toplo. Kje je potem mraz, pred katerim se moramo ubraniti z mastno hrano?

Dnevno potrebuje telo okoli 8 dkg maščob. Če to količino pozimi dosti povečamo, ne da bi povečali tudi svojo telesno aktivnost, je to tako, kot bi se zalagali s kurivom, ki ga ne bomo mogli pokuriti. To kurivo pa nam seveda ostaja na telesu spremenjeno v maščobne blazinice. Seveda pa se maščobam nikakor ne smemo docela odpovedati, saj so življenjsko pomembne sestavine naše vsakdanje prehrane. Zato pozimi ni umestno dodatno beljenje jedi. Treba je tudi vedeti, da je maščoba tudi v jedeh kot je skuta, mleko, drobovina, meso itd. Dokajšnje količine maščob najdemo v praženih kikirikijih, siru, smetani, salami. Nekatere salame imajo v 10 dkg do 5 dkg in več maščob, prav toliko maščob, skoraj polovica, je tudi v praženih kikirikijih. Pogosto tudi pozabljamo, da torto sestavljajo v 45 odstotkih same maščobe. Če torej posegamo po takšnih jedeh, pojemo kaj hitro dosti preveč maščob. Seveda pa mastnih grižljajev ne bomo šteli, če je naše vsakdanje delo težavno, če ga opravljamo na prostem, ali če se res intenzivno ukvarjamo s športom in to tudi pozimi. Pozimi porabimo na primer za uro smučanja 500 kalorij, enako količino energije pa porabimo, če pretečemo 7,5 kilometra. Primerjajmo to z lažjim delom: ura šofiranja nam vzame 50 kalorij, enako tudi ura tipkanja. Ura pomivanja tal pa porabi naših 250 kalorij. To pomeni, da odrasel človek pri petdnevnem delovniku v nepretežkih pogojih porabi okoli 2000 kalorij dnevno, z delom doma ali v prostem času pa morda še dodatnih 500 kalorij. Če pa jemo toliko in takšno hrano, ki se lahko spremeni dnevno v 3300 kalorij, se razlika v použitih kalorijah seveda pozna pri naši teži.

marta odgovarja

Vesna z Golnika – Stara sem 34 let, visoka 170 cm, tehtam pa 65 kg. V pismu prilagam vzorec blaga, iz katerega bi rada imela kostim oziroma tuniko z dolgimi rokavi in krilo. Prosim, svetujte mi model kompleta.

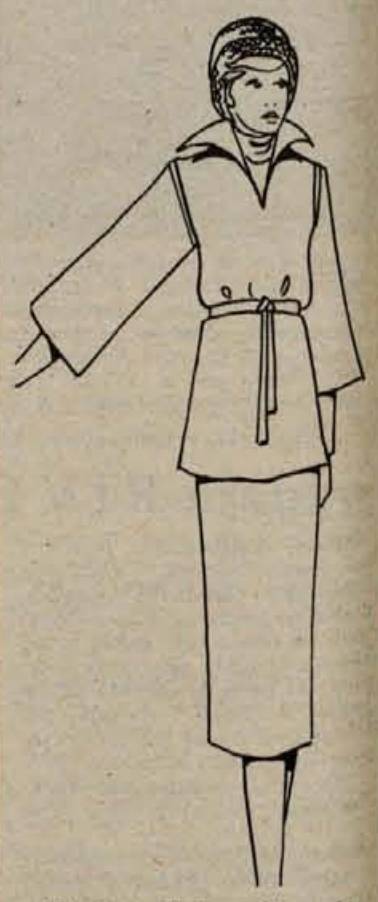

Marta – Krilo naj bo ozko, dolžina čez kolena ter z zadrgo ob strani. Tunika pa, kot je razvidno iz skice, ima večji izrez v obliki črke V in z ovratnikom. Rame so nekoliko spuščene, rokava širša in dolžine tri četrt. Tunika je krojena ravno in sega čez boke, zavezuje pa se s pasom. Na obeh straneh tunike so razporki.

Prišepetavanje

V 7. razredu nas je 34 učencev. Učenci se poznamo že od petega, nekateri pa hodimo v isti razred že kar od prvega razreda. Naš razrednik je tovarišica Gerlica, ki poučuje tudi zgodovino in zemljepis.

Naš sedmi ima tudi marsikatero dobro, pa tudi slabo lastnost. Ena naših slabih, za trpečega dobrih, lastnosti pa je prišepetavanje, kajti vsi učenci v razredu si skušamo biti kar najboljši tovariši. Nekateri celo mislijo, da je prišepetavanje tovariška vrlina. Le-ta pa ima največkrat kar najbolj klavrne posledice, posebno kadar to opazi tovarišica ali tovariš. Zelo zabavno pa je takrat, kadar tisti, ki mu prišepetujemo, ne razume in potem pove nekaj, o čemer sploh ni bil vprašan.

O prišepetavanju pa mi je stric povedal naslednjo zgodbo.

Zgodilo se je pri pouku biologije. Eden izmed dijakov je bil vprašan, naj pove o gniloživkah, ki se po latinsko imenujejo saprofiti. Ker vprašani ni bil prav nič pripravljen na izpraševanje in ker je zelo malo poznal snov, o kateri je bil vprašan, je tovarišica profesorica zahtevala, naj pove vsaj, kako se gniloživke imenujejo po latinsko. Iz vseh koncev razreda je bilo slišati »saprofiti, saprofiti...«, vprašani pa je nekaj časa poslušal, potem pa junaško odgovoril: »samorastniki«. Sledil je gromozanski krohot, profesorica pa je korenjaku svetovala, naj se o tem delu biologije pogovori še s profesorjem slovenskega jezika.

Slične zgodbe se v šoli, pa tudi v našem razredu dogajajo kar često. Posledice so slabe ocene, nejevolja, kar pa se da z malo pridnosti tudi hitro popraviti, saj nas o takih spodrsljajih opozarja tovarišica razredničarka.

Vsi skupaj pa si prizadevamo naše spodrsljaje popravljati in si med seboj tovariško pomagati.

Bogdana Črček, 7. b r. osn. šole
Staneta Žagarja, Kranj,
novinarski krožek

Domovina

Domovina naša je velika,
lepa, čista kakor kri.
Triglav gora je najvišja,
polno jezer je na nji.

Polno pašnikov, govedi,
polno krasa pustega,
veliko dolgo Panonsko nižino
svobodna Jugoslavija ima.

A v deželi je ljubezen
čista kakor gorski zrak,
enakopravnost, bratstvo in edinstvo
naš je razpoznavni znak.

Ob slapovih reke Vrbas v mestecu Jajce je bila rojena naša domovina. Iz vseh strani Jugoslavije so jeseni l. 1943 hiteli v to malo osvobojeno mestece delegati, da postavijo temelje novi Jugoslaviji. Zato je prav, da se tudi mi vsi, starejši in mlajši, spominjamo na tisti v Jajcu položeni kamen, iz katerega se je skozi dolga, težka obdobja razvila samoupravna socialistična Jugoslavija. Razobesili bomo zastave, postavili mlaje in slavoloke, peli pesmi Jugoslavije in jugoslovanskih narodov. Prvošolčkom bomo prvič zavezali rdeče trikotne rutice okoli vratu in jim posadili modre titovke na glavo. Ponosno se bodo zaobljubili, da bodo postali vredni člani Jugoslavije in vestno opravljali svoje delo in izpolnjevali dolžnosti.

Zelo pomembno za naše življenje v Jugoslaviji je drugo zasedanje Avnoja. Na njem je bil sprejet sklep, da ob trdni volji vseh jugoslovanskih narodov iz njihove sloge in enotnosti v boju proti okupatorju zraste nova, na nacionalnem bratstvu in enakopravnosti zasnovana Jugoslavija kot skupna domovina vseh njenih narodov.

Naša država je tudi članica organizacije združenih narodov, velik ugled uživa med neuvrščenimi, saj je tovariš Tito po vsem svetu znan kot velik borec za mir.

Zavedati se moramo, da je prihodnost naše domovine odvisna od nas vseh. Prav zaradi tega vestno izpolnjujmo Titove besede, ki nas učijo, da bomo le v bratstvu in enotnosti vseh naših narodov lahko reševali morebitne težave.

Alma Sušnik, 6. a r. osn. šole
in
učenci 8. razreda osn. šole
Stanka Mlakarja, Šenčur:
Vera Ferjan, Franjo Jenko, Samo Kacin

Na proslavi, ki je bila 28. novembra v kulturnem domu v Podnartu v počastitev dneva republike in krajevnega praznika, so sprejeli cicibane v pionirsko organizacijo. – Foto: Jože Rotar

Na poti iz šole

Moja pot iz šole ni dolga. Z Alenko in Stašo si izmenjamo nekaj besed in že sem doma.

Največkrat se vračam v soncu. Danes pa je padal dež. Prav lilo je, jaz pa brez dežnika! Ko sem se odpravljala v šolo, še nič ni kazalo, da bo deževalo. Nasprotno, celo jasno je postajalo za hišami. Stašo je zaradi dežja prišla iskat mamica z avtomobilom. To pri meni ne pride v poštev, ker je mami v službi. Midve z Alenko pa hajd' domov. Spremljala naju je Mara, ki je imela dežnik. Vse tri smo se stlačile pod ubogi dežnik. Mokre smo bile bolj, kot smo mislile. Med potjo nas je poškropil nek neroden voznik, kot bi hotel prispevati svoj delež k naši mokroti. Prišle smo mimo avtomobila, ki ni hotel vžgati. Pomagati nismo mogle, ker smo preslabotne. In smo šle naprej. Brrr, prav zeblo me je že v noge! Seveda. Popolnoma mokre kavbojke sem imela. Hitro domov, kjer se moram preobleči! Z Maro smo se ločile. Pomislila sem: »Glej, zdaj bom pa še bolj mokra!«

Stekla sem proti domu. Doma sem se preoblekla. Sestri Metki sem morala v varstvo nesti dežnik. Pred šolo sem zagledala nekaj strahopetcev, ki si zaradi dežja niso upali domov.

Ampak, zakaj se pravzaprav tako bojimo dežja? Saj vendar nismo iz sladkorja, da bi se ob vsaki vodi raztopili!

Urška Zaletel, 4. b r. osn. šole
Staneta Žagarja, Kranj,
novinarski krožek

Gozd se odel je
v jesensko obleko,
barv toliko ima,
da pošteti jih nihče ne zna.

Med njimi breza je kraljica,
a gorje, če veter ji zapiha v lica,
takrat listi z nje letijo
in tudi urne grabljice jih ne
ulovijo.

Nekega jesenskega popoldneva se zastrmim skozi okno. Vidim listje, ki pada. »Kaj je pravzaprav jesen?« Jesen je čas, ko vse zori. Povsod vse hiti, da bi svoje plodove čimprej obarvalo z rdečilom in da bi si zagotovilo potomstvo za prihodnja leta. Vsi sadeži so zreli, naloga rastlin je opravljena. Tedaj začne odpadati listje, počasi umira, kot da je zima še daleč, daleč. Rjavi, rumeni in rdeči listi legajo na tla, čezenj pa padajo spet novi in novi. Počasi, vendar nezadržno, prekrivajo tla s čudovito preprogo, v kateri se kot cekini bleščijo zlatorumeni listi ali pa kakor rubini rdeči. Veje postajajo vse bolj prazne. Vse življenje se je z njih nekam umaknilo. Tisti čudoviti pričetek jeseni – kot da je usahnil. Toda sedaj je pričela narava drugo čarobno igro jeseni.

Zjutraj so se začele pojavljati meglice nad polji, travniki in jezeri. Taka jutra so kot nalašč za bitja iz pravljic. Vile, ki naj bi se v narodnih pravljicah potikale v zgodnjih jutranjih urah po gorah med skalami, in palčki, ki bi imeli svojo votlino in bi se zarana sprehajali po gozdovih in travnikih. Ta in vsa druga nadnaravna bitja iz pravljic bi našla mesto v teh prečudovitih meglicah, ki z igrivo nagajivostjo zastirajo ogled opazovalcu teh čudes. Kdo ve? Morda je ta lepota navdihnila tudi preproste ljudi, da so si izmislili toliko pravljic o vilah, ki naj bi zaradi oblek iz jutranjih meglic postale nevidne.

Irena Jaklič, 5. c r. osn. šole
heroja Bračiča, Tržič
(literarni krožek)
in
Zupančič Gregor, 5. c r. osn. šole
Staneta Žagarja, Kranj

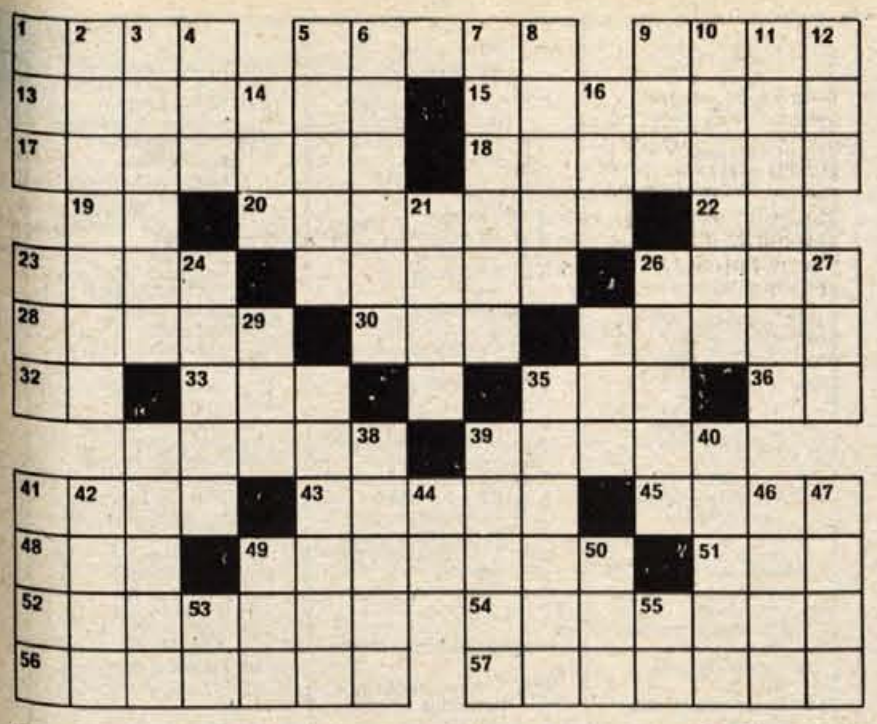

Rešitve pošljite do torka, 7. decembra, na naslov: Glas Kranj, Moše Pijadeja 1, z oznako Nagradna križanka. Nagrade: 1.50 din, 2.40 din, 3.30 din

Vodoravno: 1. Lavoisierovo ime za dušik, 5. glavno mesto Grčije, 9. staro mesto v severozahodni Siriji, Aleppo, 13. kar je za koga zelo neprijetno, težavno, 15. žensko ime, tudi pokrajina v severni Italiji, 17. mesto v srednji Albaniji, ob reki Shkumi, 18. ustaljeno besedilo nabožne vsebine, 19. rimsko število dve, 20. snov, masa, 22. Vuk Karadžić, 23. ime psihologinje Kristančič, direktorice Svetovalnega centra v Ljubljani, 25. ime japonskega filmskega režiserja filma »Rašomon« Kurosava, 26. sanitetna potrebščina, očiščena in obeljena vlakna bombaža, 28. spaka, ponesrečena reč, 30. Cimosovo vozilo, 31. pitan prašič farmske reje, 32. Anton Ingolič, 33. sin pri arabskih imenih, postavlja se pred očetovo ime, 35. za polton zvišana nota c, 36. znak za kemično prvino radij, 37. naslov turškega sultana, 39. del dneva, mariborski večernik, 41. ime slovenskega dramskega in filmskega igralca Sotlarja, 43. slikar, realist, začetnik novega hrvaškega slikarstva, Vjekoslav, 45. manjša, plitvejša kotanja s stoječo vodo, 48. grška reka na Peloponezu, Evrotas, 49. jed iz koruznega zdroba, 51. indijski politik, sodelavec Indire Ghandi, Džagdživan, 52. krucifiks, razpelce, 54. daljava, 56. prehod ali prevoz skozi tujo državo, prevozna trgovina, 57. proizvod ali trgovski predmet, blago.

Navpično: 1. dalmatinsko žensko ime, 2. kotleti, neobriti lasje vzdolž ušes, včasih do srede lic, 3. odbiranje, 4. pod, 5. tropska, aloi podobna rastlina z velikimi mesnatimi listi, 6. japonski politik in ministrski predsednik Kakuei, 7. izgredi, nepokoji, 8. nekdanja Ljubljana v rimski dobi, 9. vprašalnica mar, 10. ameriški filmski režiser filma »Mayerling«, Anatol, 11. izmetač, npr. nabojev pri puški, 12. okrasni ptič, 14. konica, 16. združenje za mednarodno pravo, International Law Association, 21. ujemanje koncev besed v pesmi, 23. starožidovski kralj, 24. kdor je po izvoru iz Azije, 26. slovenski slikar realist, Ferdo, tudi pravo ime Koseskega, Jovan V . . ., 27. ime zagrebške pevke popevk Štefok, 29. kratica za ablativ, 31. palica s pritrjenim jermenom ali vrvjo za udarjanje, 34. nikdar, 35. delavec, ki oskbuje določeni del ceste, 37. gospodarska stiska, veliko pomanjkanje česa, 38. slab, malopriden človek, 39. ime operne pevke Gerlovičeve, 40. knez v Novgorodu in začetnik najstarejše ruske dinastije, 41. ljudski izraz za gostilničarja, krčmarja, 42. država kot lastnik premoženja, 44. znak za kemično prvino renij, 46. domača oblika moškega imena Janez, Ivan, 47. naftno mesto na severovzhodnem delu Libije, 49. tekmovalne otroške igračke z bomboni, 50. nizek ženski glas, 53. kratica na pismih, pleno nomine, s popolnim naslovom, 55. Josip Ipavec.

ŠAHOVSKI KROŽEK

Večni šah

Nič ni stalnega, vse se spreminja — panta rhei — je bilo načelo starogrškega filozofa Heraklita, enega od utemeljiteljev dialektike. In vendar je v racionalni šahovski igri možno izgraditi pozicije, ki se venomer ponavljajo in so tako na svoj način stalne. Takšen primer je neskončno se ponavljajoče šahiranje, večni šah.

V težki poziciji je črni (Sokolov-Tomović, Beograd 1958) z zadnjo potezo Tc4× c2 našel taktično možnost za rešitev pred matnimi grožnjami po preteči Sf3—g5; kajti Le4×f3 ni šlo zaradi Te1—e8! s sledečim Dh6—g7 mat. Nastala je pozicija na sliki.

Vendar pa se beli sedaj ni maral spustiti v dosledno nadaljevanje 1. Sf3—g5 Tc2× c1+ 2. Kb1×c1 Db7—c6+ 3. Kc1—d2 Dc6—d5+ 4. Kd2—e3 g6×h5 5. Sg5×e4 Dd5—e6 itn., z naslednjo možnostjo 6. Te1—h1 d6—d5 7. Dh6×h7+ Kh8×h7 8. Th1×h5+ in večni šah Th5—g5+, Tg5—h5+ s ponavljanjem. Odločil se je za krajšo in bolj gotovo pot do remija.

1. Te1×4! Tc2×c1+
2. Kb1×c1 Db7×e4
3. Dh6×h7+!! Kh8×h7
4. Sf3—g5+ in remi z večnim šahiranjem Sg5×f7+, Sf7—g5+, Sg5—f7+ itn. Nenavaden sklep igre!

dr. S. Bavdek

Pomagal si je s kroglo

Francoz Rene Bouchard je ugotavljal, da iz dneva v dan slabše sliši. Zdravniki so mu skušali pomagati, vendar so ga nazadnje začeli prepričevati, da bo zaradi starosti vse slabše slišal. Tega pa bolnik ni prenesel in si je pognal kroglo v glavo. Najbrž je meril slabo in so ga v bolnišnici lahko rešili. Ko se je prebudil je tudi slišal dobro. Ko so mu namreč odstranjevali kroglo, so mu operirali tudi uho.

Tudi moški skrivajo leta

Ameriški zdravniki so sporočili, da moški še pogosteje skrivajo svoja leta kot ženske. Poskus so delali pri več kot 2000 pacientih. Ugotovili so tudi, da ženske lažejo o letih bolj radikalno. Zlažejo se največkrat za deset let, medtem ko moški skušajo prikriti le nekaj let.

Ločitveni razlog

Poljaku Jezyjy Milewskemu ni nikakor uspelo, da bi prepričal ženo za ločitev. Potem pa se je odločil, da si bo pomagal z živalmi. Najprej je prinesel v hišo ščurke. Žena jih je uničila. Potem je poskusil s stenicami. Šele, ko je zagrozil, da bo v hišo nanosil miši in podgane, je žena sama odšla na sodišče in zahtevala, da se zakon razveže.

Novo vino v staro

Znanstveniki se ukvarjajo z najrazličnejšimi poskusi. Dva francoska učenjaka sta pred kratkim odkrila postopek, kako se da novo vino spremeniti v najmanj desetletje star letnik. Odkritje je vzbudilo veliko zanimanje pri pridelovalcih vin, vendar je vlada prepovedala njegovo širjenje.

Ponti odhaja v Kanado

Znani filmski producent Carlo Ponti, še bolj poznan kot mož velike filmske igralke Sofije Loren, zapušča domovino Italijo. Pravi, da bo snemal samo še v Kanadi. Pravi, da italijanski igralci zahtevajo previsoke honorarje in, da so stroški za snemanje filma v Italiji za 80 odstotkov višji kot v Kanadi.

izbrali smo za vas

Tople flanelaste srajce v večjem in manjšem karu in vseh velikostih imajo naprodaj na moškem oddelku Murkine MODE v Radovljici.

Cena: 175 do 216,30 din

Lep otroški plašč iz volnenega tweeda s kapuco smo posneli v ZARJINI specializirani otroški trgovini na Jesenicah. V modri in rjavi barvi jih imajo, poživlja pa jih tanka oranžna obroba in oranžni gumbi.

Velikosti: od 7 do 12 let.
Cena: 800 do 840 din

Dresalke za vso družino — ženske, moške in otroške — dobite te dni na Kokrinem športnem oddelku v GLOBUSU.

Cena: 290 do 389 din

Borut, Herman in Janez so v PLANIKI dali imena gornjim modelom moških čevljev. Zgoraj je goveja napa ali boks, podplati pa iz poliuretana ali mehke gume. Model Herman ima tudi anatomsko oblikovan ortopedski vložek. Dobe se v vseh planiških prodajalnah pa tudi v na novo odprti prodajalni čevljev MERCATORJA v Tržiču.

Cena: od 296 do 399 din

od vsepovsod

Iz dalnje in bližnje preteklosti

NAKLEGA IN NJEGOVIH VASI

(25. zapis)

Čas — »ta rabelj hudi«, po Prešernovo! — me že priganja. Leto gre h kraju in tudi ti zapisi o Naklem in njegovih vaseh se bodo morali umakniti drugi pripovedi. Imam pa še toliko povedati o Strahinju, Bistrici, Okroglem — da o manjših zaselkih (Zadraga, Pivka, Polica, Žeje in Cegelnica) niti misliti ne smem; kramljanje bi se le preveč raztegnilo. Čeprav pa vse te male kraje poznam in jih cenim prav tako kot velike vasi. — Morda pa bo le kdaj priložnost, zbrati (in seveda izpopolniti prej) vse zapise o krajih s področja občine Kranj in jih objaviti v knjigi, kot je že predlagal tovariš Franc Šenk iz Potoč pri Preddvoru na srečanju dopisnikov Glasa (5. novembra t. l. v Kranju).

»SONCE JE OBSTALO«

Ko sem pisal (zapis št. 22) o pisateljici Mimi Malenšek, domačinki iz Podbrezij, nisem navedel njenega najnovejšega dela (ki je pravkar izšlo) Sonce je obstalo. To je manumentalni roman v treh obsežnih knjigah. Pisateljica Mira Mihelič meni, da to delo prav lahko postavimo ob bok Svetinovi Ukani in Kranjčevi Za svetlimi obzorji.

Pisateljica Malenškova je v uvodni besedi sama takole označila svoje delo: »Roman ni zgodovinski zapis, ne slikanje portretov, je samo poizkus, približati se nekemu zgodovinskemu času in dogajanju. — Naj bo kot oddolžitev mojim dragim krajem in ljudem za njih stiske, žrtve in pogum v letih 1941—1945.«

Pesnik Severin Šali meni, da je mogočna trilogija gotovo dosti več kot samo poizkus, kot preskromno pravi pisateljica sama. Nemara je to naš prvi vojni roman iz časa druge svetovne vojne, ki je zajel tako široko področje, saj ležijo prizorišča dogodkov od Gorenjske in Koroške, prek Nemčije do Finske in vzhodnih bojišč. Pisateljica ne zajema le usodnih dogodkov v vojni vihri in krvavo rojevanje novega, boljšega sveta. S poznanjem in občutjem je razgrnila v svojem romanu tudi drugo veliko tragiko tistih slovenskih ljudi, ki so jih okupatorji gonili umirat pod tujimi zastavami od Afrike do skrajnega severa.

In še droben podatek: pisteljica Mimi Malenšek je bila rojena v Kokjah (nem. Köcking) poldrug kilometer daleč, vzhodno od Dobrle vasi (Ebendorf) na Koroškem.

POT V BISTRICO

Res, odlašal sem s to bridko potjo. Saj je z imenom te vasice ob stari gorenjski cesti (nova cesta je speljana visoko nad vasjo), povezana nasilna smrt devetih domačinov in petdeset talcev, pripeljanih iz begunjskih ječ.

Spričo tragedije, ko je v Bistrici dne 25. julija 1942 ugasnilo devetinpetdeset življenj slovenskih ljudi, mi pero ne more o tem kraju zapisati nič drugega.

Pač le to, da jedro vasice leži v globokem dnu Tržiške Bistrice, ki se le nekaj nižje izliva v Savo. Tu imajo večjo plantažo z jablanami, nov peskolom, mlin in žaga sta že utihnila. Prebivalci, ki jih je nekaj čez sto, so delno doma, izvečine pa si služijo kruh v kranjski in tržiški industriji pa še kje.

SLEPO MAŠČEVANJE

Nemci so se v pretekli vojni kaj slabo izkazali. Če so si že nabrali nekaj zmag — vsaj v prvih letih vojne — so kot ljudje izgubili simpatije vsega poštenega sveta. V času, ko je bil humanizem že tako uveljavljeno načelo miroljubnega človeštva — so se Nemci začeli posluževati najbolj barbarskih ukrepov — streljanja talcev, ubijanja ujetnikov in ranjencev, požiganj vasi, zapiranj, mučenj, izseljevanj . . .

Enega svojih največjih zločinov na slovenskih tleh je nemški okupator zagrešil prav v naši Bistrici.

Bilo je 25. julija 1942 proti večeru, ko je še ob 20. uri dosti svetlo. Manjša partizanska skupina, bili so borci II. bataljona Kokrškega odreda, je napravila zasedo na bistriškem klancu, na severni strani ceste Naklo—Podbrezje. — Partizani so dočakali avtomobil, v katerem so bili štirje nemški oficirji. Ob napadu se je vozilo vžgalo, dva Nemca sta v njem zgorela.

Oficirji v avtomobilu so bili pravzaprav policijska predhodnica več kot 80-kamionske in avtobusne kolone, ki je tedaj potovala z Bleda skozi Kranj, Škofjo Loko in po Selški dolini v večjo ofenzivo na Jelovico (ta kolona je bila samo del celotnih nemških sil, ki so sodelovale v tej ofenzivi). Med ubitimi štirimi oficirji je bil tudi stotnik Maks Schödlich, komandir nemških policijskih čet z Bleda.

Ubitim oficirjem so partizani pobrali orožje in torbico s podrobnimi načrti za ofenzivo. Zaradi tega napada se je začetek ofenzive na partizane na Jelovici zavlekel in tudi ofenziva ni bila tako uspešna, kot so si jo Nemci zamislili.

Napad je bil izveden okrog osme ure zvečer. — Že ob 10. uri (ponoči) pa so okupatorski vojaki planili v hiše zaselka pod cesto ob Bistrici. Zbrali so iz hiš (št. 1, 2 in 3) vse moške, stare nad 18 let — vseh je bilo devet. V onemoglem tevtonskem besu so mirne Bistričane postrelili kar na mestu. Hiše so izropali, ženske in otroke pa nagnali na polje in jih tam pustili čez noč.

Čez dva dni, 27. julija, so Nemci pripeljali iz Begunj 50 talcev, predvsem domačinov iz okoliških vasi, in jih na mestu partizanskega napada postrelili. Trupla so odpeljali nazaj v Begunje in jih tam pokopali na kaznilniškem vrtu. Pobite domačine so svojci prenesli na podbreško pokopališče.

Ob cesti, prav na mestu okupatorjevega zločina nad talci iz Begunj, je postavljeno dvojno obeležje — dve naravni skali na betonskih podstavkih. Na levi je vklesan napis:

Okupator je na tem mestu v Bistriškem klancu 25. 7. 1942 uničil devetinpetdeset življenj.

Na desnem kamnu pa je vklesano:

Bodočnost je vera, kdor zanjo umira, se vzdigne v življenje, ko pade v smrt.

O spominskih ploščah na hišah ustreljenih Bistričanov bom pisal prihodnjič.

Č. Z.

Spominsko obeležje padlim talcem na Bistriškem klancu

Kamen namesto psa

Narednik pri londonski policiji si je nedavno tega kupil vrvico za psa. Toda nanjo ni privezal čistokrvnega ali psa s slabšim rodovnikom, temveč navaden kamen. S svojim »spremljevalcem« se večkrat sprehaja in, če ga kdo vpraša, kako kaj Hortenzija, tako je namreč dal kamnu ime, odgovori, da je zelo zadovoljen z njo. Ne je, ne pije in ne laja. Tudi grize ne.

Nadrejeni so to njegovo pogruntavščino vzeli za šalo, po nekaj dneh pa so že začeli misliti o nekaterih ukrepih, ki pa za narednika najbrž ne bodo ugodni.

RADIO

4 SOBOTA

4.30 Dobro jutro
8.08 Glasbena matineja
9.05 Pionirski tednik
9.35 Mladina poje
10.15 Kdaj, kam, kako in po čem
11.03 Sedem dni na radiu
12.10 Godala v ritmu
12.30 Kmetijski nasveti: Primerjava uspešnosti petih okopavin v severovzhodni Sloveniji
12.40 Veseli domači napevi
13.30 Priporočajo vam
14.05 Kaj vam glasba pripoveduje
14.25 S pesmijo in besedo po Jugoslaviji
15.30 Glasbeni intermezzo
15.45 S knjižnega trga
16.00 Vrtiljak
17.00 Studio ob 17.00
18.05 Gremo v kino
18.45 Zabaval vas bo ansambel Jožeta Privška
19.35 Lahko noč, otroci
19.45 Minute z ansamblom Mojmira Sepeta
20.00 Radijski radar
21.15 Za prijetno razvedrilo
21.30 Oddaja za naše izseljence
23.05 S pesmijo in plesom v novi teden
0.30 Zvoki iz naših krajev
1.03 Vaš gost
2.03 Nočna serenada
3.03 Glasbena skrinja
4.03 S popevkami v novi dan

Drugi program

8.00 Sobota na valu 202
13.00 Iz partitur velikih zabavnih orkestrov
13.33 Danes vam izbira
14.00 Odrasli tako, kako pa mi
14.20 Glasbeni drobiž od tu in tam
14.33 Z vami in za vas
16.00 Naš podlistek – A. Pregarc: Pes
16.15 Majhni zabavni ansambli
16.40 Glasbeni casino
17.40 S pevcem Ladom Leskovarjem
18.00 Vročih sto kilovatov
18.40 Partiture lahke glasbe
18.55 Minute za kulturo

Tretji program

19.05 Posnetki z letošnjih poletnih prireditev v Dubrovniku
20.35 Romantična zborovska glasba
21.00 Vidiki sodobne umetnosti
21.15 Sobotni nočni koncert
23.55 Iz slovenske poezije

5 NEDELJA

4.30 Dobro jutro
8.07 Radijska igra za otroke – D. Ilić: Lovec Blisk ni umrl
8.41 Skladbe za mladino
9.05 Koncert iz naših krajev
11.00 Pogovor s poslušalci
11.15 Naši poslušalci čestitajo in pozdravljajo
13.20 Nedeljska reportaža
13.45 Obisk pri orkestru in zboru Berry Lipman
14.05 Nedeljsko popoldne
17.50 Zabavna radijska igra – M. Marinc: Pretrgana nit
19.35 Lahko noč, otroci
19.45 Glasbene razglednice
20.00 V nedeljo zvečer
22.20 Skupni program JRT
23.05 Literarni nokturno – S. Stergaršek: Pesmi
23.15 Plesna glasba za vas
0.05 Od variacije do simfonije
0.30 Pop, rock, beat
1.03 Če še ne spite
2.03 Blues v pozni noči
2.30 Zvoki godal
3.03 Plošča za ploščo
3.30 Iz komorne, operne in simfonične literature
4.03 Lahke note velikih orkestrov

Drugi program

8.00 Nedelja na valu 202
13.00 Cocktail melodij
13.35 Iz roda v rod
13.40 Zvoki iz studia 14
14.00 Pet minut humorja
14.05 Glasba iz starega gramofona
15.00 Mladina sebi in vam
15.33 S Plesnim orkestrom RTV Ljubljana
15.45 Naši kraji in ljudje
16.00 V svetu operete
16.33 Melodije po pošti
18.40 V ritmu Latinske Amerike
18.55 Minute za kulturo

Tretji program

19.05 Glasovi časa
19.20 Igramo, kar ste izbrali
20.35 Naš likovni svet
23.00 L. M. Škerjanc: Nokturni in Kvintet za godala
23.55 Iz slovenske poezije

6 PONEDELJEK

4.30 Dobro jutro
8.08 Glasbena matineja
9.05 Pisan svet pravljic in zgodb
9.20 Pet minut za novo pesmico in pozdravi za mlade risarje
9.40 Vedre melodije
10.15 Kdaj, kam, kako in po čem
11.03 Za vsakogar nekaj
12.10 Veliki revijski orkestri
12.30 Kmetijski nasveti: Rezultati zatiranja plevela v pesi
12.40 Pihalne godbe na koncertnem odru
13.30 Priporočajo vam
14.05 Amaterski zbori pred mikrofonom
14.30 Naši poslušalci čestitajo in pozdravljajo
15.30 Glasbeni intermezzo
15.45 Kulturna kronika
16.00 Vrtiljak
17.00 Studio ob 17.00
18.05 Iz tuje glasbene folklore
18.25 Zvočni signali
19.35 Lahko noč, otroci
19.45 Minute z ansamblom Fanje treh dolin
20.00 Kulturni globus
20.10 Operni koncert
22.20 Popevke iz jugoslovanskih studiev
23.05 Literarni nokturno – S. Sitar: Tri pesmi
23.15 Za ljubitelje jazza

Drugi program

8.00 Ponedeljek na valu 202
13.00 Iz partitur velikih zabavnih orkestrov
13.35 Ponedeljkov križemkraž
13.55 Glasbena medigra
14.00 Borci pripovedujejo
14.20 Melodije iz naših studiev
14.33 Z vami in za vas
16.00 Novost na knjižni polici
16.05 Jazz na II. programu
16.40 Za mladi svet
17.40 Godala v ritmu
18.00 Glasbeni cocktail
18.40 Lahka glasba slovenskih avtorjev
18.55 Minute za kulturo

Tretji program

19.05 Kaj in kako pojo zbori po svetu
19.40 Za ljubitelje stare glasbe
20.15 Ekonomska politika
20.35 Oskar Nedbal: Od pravljice do pravljice – prizor iz baleta
21.00 Literarni večer – Samad e Behrang: Majčkena črna ribica
21.40 Večeri pri slovenskih skladateljih: Emil Adamič
23.10 Sezimo v našo diskoteko
23.55 Iz slovenske poezije

7 TOREK

4.30 Dobro jutro
8.08 Glasbena matineja
9.05 Radijska šola za srednjo stopnjo – B. Jurca: V pasti
9.30 Iz glasbenih šol: Vič – Rudnik Ljubljana
10.15 Kdaj, kam, kako in po čem
11.03 Promenadni koncert
12.10 Danes smo izbrali
12.30 Kmetijski nasveti: Kaj je obravnaval zvezni sadjarski kongres v Ohridu
12.40 Po domače
13.30 Priporočajo vam
14.05 V korak z mladimi
15.30 Glasbeni intermezzo
15.45 Družba in čas
16.00 Vrtiljak
17.00 Studio ob 17.00
18.05 Obisk naših solistov
19.35 Lahko noč, otroci
19.45 Minute z ansamblom Slavka Žnidaršiča
20.00 Slovenska zemlja v pesmi in besedi
20.30 Radijska igra – I. Cankar – V. Ocvirk: Aleš iz razora
21.08 Zvočne kaskade
22.20 Pota jugoslovanske glasbe
23.05 Literarni nokturno – R. Graves: Pet botrov
23.15 Popevke se vrstijo
0.05 Dixieland parada z orkestrom Bobby Hackett in Claude Lutter
0.30 Popevke za vse
1.03 Koncert po polnoči
2.03 Vaš gost
3.03 Majhni ansambli
3.30 Paleta akordov
4.03 Proti jutru

Drugi program

8.00 Torek na valu 202
13.00 Iz partitur velikih zabavnih orkestrov
13.33 Danes vam izbira
14.00 Radijska šola za višjo stopnjo: B. Ipavec: Serenada
14.33 Z vami in za vas
16.00 Pet minut humorja
16.05 Moderni odmevi
16.40 Diskomentalnost
17.40 Z ansamblom Jožeta Kampiča
17.50 Ljudje med seboj
18.00 Lahka glasba na našem valu
18.40 Popevke slovenskih avtorjev
18.55 Minute za kulturo

Tretji program

19.05 Predstavljamo vam nov posnetek Verdijeve opere Ples v maskah
20.00 Znanost in družba
20.15 Jugoslovanska zborovska glasba
20.35 Ukmarja igra pianist Martin Steinkrüger
21.00 Deseta muza
21.20 Salzburški festival 1976
23.00 Simfonične fantazije
23.55 Iz slovenske poezije

8 SREDA

4.30 Dobro jutro
8.08 Glasbena matineja
9.05 Nenavadni pogovori
9.25 Zapojmo pesem
9.40 Samoupravljanje s temelji marksizma
10.15 Kdaj, kam, kako in po čem
11.03 Po svetu glasbe
12.10 Lahka glasba za opoldne
12.30 Kmetijski nasveti: V čredah mlečnih krav teleta napajajo z mlekom
12.40 Pihalne godbe
13.30 Priporočajo vam
14.05 Ob izvirih ljudske glasbene umetnosti
14.30 Naši poslušalci čestitajo in pozdravljajo
15.30 Glasbeni intermezzo
15.45 Spomini in pisma – F. S. Finžgar: Leta mojega popotovanja
16.00 Loto vrtiljak
17.00 Studio ob 17.00
18.05 Odskočna deska
18.30 Iz zborovske popotne torbe
19.35 Lahko noč, otroci
19.45 Minute z ansamblom Latinos
20.00 Koncert iz našega studia
21.00 Glasbena kulturna panorama
21.15 Šansoni
22.20 S festivalov jazza
23.05 Literarni nokturno – I. Zagoričnik: Pesmi
23.15 Revija jugoslovanskih pevcev zabavne glasbe
0.05 S. Rajčić: Koncert za klavir in orkester
0.30 Za pozne plesalce
1.03 Zaprite oči in poslušajte
2.03 Note v ritmu
2.30 Drobne skladbe velikih mojstrov
3.03 Vaš gost
4.03 Lahke note velikih orkestrov

Drugi program

8.00 Sreda na valu 202
13.00 Iz partitur velikih zabavnih orkestrov
13.33 S solisti in ansambli JRT
14.00 Radijska šola za srednjo stopnjo: V pasti
14.25 Glasbena medigra
14.33 Z vami in za vas
16.00 Tokovi neuvrščenosti
16.10 Lahke note
16.40 Iz slovenske produkcije zabavne glasbe
17.40 Tipke in godala
18.00 Progresivna glasba
18.40 Srečanja melodij
18.55 Minute za kulturo

Tretji program

19.05 Slovenski zborovski skladatelji
19.30 Iz popularne simfonične literature našega stoletja
20.00 Zunanje politični feljton
20.15 Samo Vremšak: Šest pesmi za glas, violo in klavir
20.35 Iz manj znane operne literature
21.30 Sodobni literarni portret: Laco Novomeski
21.50 Razgledi po sodobni glasbi
22.50 Skladbe Milana Stibilja
23.20 Bachova orgelska glasba
23.55 Iz slovenske poezije

9 ČETRTEK

4.30 Dobro jutro
8.08 Glasbena matineja
9.05 Radijska šola za višjo stopnjo: Serenada
9.35 Slovenske ljudske v priredbah
10.15 Kdaj, kam, kako in po čem
11.03 Uganite, pa vam zaigramo po želji
12.10 Zvoki znanih melodij
12.30 Kmetijski nasveti: Kako zagotoviti primerno odkupno ceno za sladkorno peso
12.40 Od vasi do vasi
13.30 Priporočajo vam
14.05 Kaj radi poslušajo
14.40 Mehurčki
15.30 Glasbeni intermezzo
15.45 Jezikovni pogovori
16.00 Vrtiljak
17.00 Studio ob 17.00
18.05 Iz domačega opernega arhiva
19.35 Lahko noč, otroci
19.45 Minute z ansamblom Toneta Janše
20.00 Četrtkov večer domačih pesmi in napevov
21.00 Literarni večer – Jean-Charles Baudelaire
21.40 Lepe melodije
22.20 Slovenske skladbe v izvedbi Acija Bertonclja in Tomaža Lorenza
23.05 Literarni nokturno – I. Raos: Čista vest
23.15 Popevke in ritmi
0.05 Lahka kri
0.30 Pop, rock, beat
1.03 Nočni koncert
2.03 Vaš gost
3.03 Jazz s plošč
3.30 Nepozabne popevke
4.03 Proti jutru

Drugi program

8.00 Četrtek na valu 202
13.00 Iz partitur velikih zabavnih orkestrov
13.33 Z vami in za vas
16.00 Oddaja o morju in pomorščakih
16.20 Instrumenti v ritmu
16.40 Top albumov
17.40 S Plesnim orkestrom RTV Ljubljana
18.00 Panorama slovenskih popevk
18.40 Z velikimi zabavnimi orkestri
18.55 Minute za kulturo

Tretji program

19.05 Večerni concertino
19.55 Vprašanja telesne kulture
20.00 Tri romantične uverture
20.35 Vesela koračnica in burleska
20.45 Kultura danes
21.00 Ohridsko poletje 1976
22.05 G. F. Handel: Sonata za trobento in orgle
22.15 Štiri baročne kantate
23.30 Marijan Lipovšek: Suita za godala št. 1
23.55 Iz slovenske poezije

10 PETEK

4.30 Dobro jutro
8.08 Glasbena matineja
9.05 Radijska šola za nižjo stopnjo: Obravnava nove pesmi
9.30 Iz glasbene tradicije jugoslovanskih narodov in narodnosti
10.15 Kdaj, kam, kako in po čem
11.03 Po Talijinih poteh
12.10 Revija orkestrov in solistov
12.30 Kmetijski nasveti: Kaj vse ureja zakon o semenu in sadikah tudi v naši drevesničarski proizvodnji
12.40 Pihalne godbe vam igrajo
13.30 Priporočajo vam
13.50 Človek in zdravje
14.05 Glasbena pravljica
14.21 Naši umetniki mladim poslušalcem
14.30 Naši poslušalci čestitajo in pozdravljajo
15.30 Napotki za turiste
15.35 Glasbeni intermezzo
15.45 Naš gost
16.00 Vrtiljak
17.00 Studio ob 17.00
18.05 Veliki interpreti: Georg Solti in Čajkovski
19.35 Lahko noč, otroci
19.45 Minute z ansamblom Dobri znanci
20.00 Stop pops 20
21.15 Oddaja o morju in pomorščakih
22.20 Besede in zvoki iz logov domačih
23.05 Literarni nokturno
23.15 Jazz pred polnočjo
0.05 Ples do enih
1.03 Sam ob radiu
1.30 Nočni znanci
2.03 Mojstri jazza
2.30 Revija popevk
3.03 Sam ob radiu
3.30 Paleta akordov
4.03 Majhni ansambli

Drugi program

8.00 Petek na valu 202
13.00 Iz partitur velikih zabavnih orkestrov
13.33 Zvoki dežel ob mediteranu
14.00 Radijska šola za nižjo stopnjo: Obravnava nove pesmi
14.25 Glasbena medigra
14.33 Z vami in za vas
16.00 Prometni leksikon
16.05 Vodomet melodij
16.40 S popevkami po Jugoslaviji
17.40 Odmevi z gora
17.50 Prijetni zvoki
18.00 Stereo jazz
18.40 Glasba za vsakogar
18.55 Minute za kulturo

Tretji program

19.05 Radijska igra – I. Cankar – B. Trekman: Kurent
20.05 Plesni ritmi v komorno solistični glasbi
20.15 Iz jugoslovanskih koncertnih odrov
22.00 V nočnih urah
22.30 Mednarodna radijska univerza
22.40 Grieg v domači izvedbi
23.15 Anton Foerster: 3. dejanje opere Gorenjski slavček
23.55 Iz slovenske poezije

TELEVIZIJA

4 SOBOTA

10.00 TV v šoli: Umetnost, Risanka, TV izbor (Bg)
11.05 TV v šoli: Znanost in tehnika, Jugoslavija (Zg)
12.05 TV v šoli: Književnost BiH (Sa)
16.00 Nogomet Čelik : Dinamo – prenos (Sa)
17.50 Paralelni slalom za ženske – posnetek iz st. Moritza
18.35 Obzornik
18.45 Mahatma in nori deček – film
19.15 Risanka
19.30 TV dnevnik
19.50 Tedenski zunanjepolitični komentar
20.00 Eta Wonder v Parizu
20.35 Jaz in polkovnik – celovečerni film
22.20 TV dnevnik
22.40 625

Oddajniki II. TV mreže

18.30 TV novice
18.45 Sedem dni
19.05 Zvezdne steze – serijski film
19.30 TV dnevnik
20.00 Glasbena oddaja
20.30 Ljubljana, moje mesto
21.10 24 ur
21.20 Športna sobota
21.35 Dokumentarni film

TV Zagreb – I. program

15.05 Poročila
15.10 TV koledar
15.20 Paralelni slalom za ženske – posnetek iz St. Moritza
16.00 Nogomet Čelik : Dinamo
17.50 Salaš v Malem Ritu
18.45 Tovariša – humor. oddaja
19.30 TV dnevnik
20.00 Kotch – celovečerni film
21.55 Priština 76 – festival zabavne glasbe
23.05 TV dnevnik

5 NEDELJA

8.35 Poročila
8.40 Za nedeljsko dobro jutro: Naši zbori – Cerknica
9.10 625
9.50 A. Diklič: Salaš v Malem Ritu – nadaljevanka
10.45 Otroška matineja: Odprava zelenega zmaja, Beli delfin
11.30 Kmetijska oddaja (Sa)
12.20 Poročila
14.00 Paralelni slalom za moške – posnetek iz St. Moritza
14.50 Zlati cekin – posnetek prireditve v Bologni
16.20 Pisani svet
16.55 Priština 76 – festival zabavne glasbe
18.05 Okrogli svet
18.20 Poročila
18.25 W. Holtby: Siva obala – nadaljevanka
19.15 Risanka
19.30 TV dnevnik
19.50 Tedenski gospodarski komentar
20.00 A. Marodić: Poti in stranpoti – nadaljevanka
20.55 Na glavnem tiru – dokumentarna oddaja
21.25 TV dnevnik
21.40 Miniature: Propozicije
21.55 Športni pregled (Zg)

Oddajniki II. TV mreže

15.10 Nedeljsko popoldne
19.30 TV dnevnik
20.05 Portret Laurencea Oliviera
20.40 24 ur
21.55 Hamlet – celovečerni film

TV Zagreb – I. program

9.05 Poročila
10.00 Otroški spored
11.00 Narodna glasba
11.30 Kmetijka oddaja
12.20 Jugoslavija, dober dan
13.00 Paralelni slalom za moške – prenos
13.50 Kritična točka
14.20 Disneyev svet
15.10 Nedeljsko popoldne
19.30 TV dnevnik
20.00 Užiška republika
21.05 Karavana
21.35 TV dnevnik
21.55 Športni pregled

6 PONEDELJEK

8.10 TV v šoli: Pravljica, Mehkužci, T'la (Zg)
9.00 TV v šoli: Srbohrvaščina, Risanka, Zemljepis (Bg)
14.10 TV v šoli – ponovitev (Zg)
17.05 B. Čosić: Nori besednjak – oddaja TV Beograd
17.20 Ribarite na Aljaski – film
17.45 Obzornik
18.00 Prvih 365 dni otrokovega življenja
18.35 Odločamo
18.45 Mladi za mlade (Zg)
19.15 Risanka
19.30 TV dnevnik
20.00 Z. Bajsić: Lej, kako se dan lepo začenja – TV igra
20.45 Kulturne diagonale
21.25 Mozaik kratkega filma: Boj za sekunde, Močnejši od morja
22.00 TV dnevnik

Oddajniki II. TV mreže

17.15 TV dnevnik
17.35 TV koledar
17.45 Velika predstava na morskem dnu
18.00 Mali šlager
18.15 Branje
18.45 Mladi za mlade
19.30 TV dnevnik
20.00 Športna oddaja
20.30 Feljton
21.00 Tedenski pregled
21.20 Risanka
21.30 Pygmalion – celovečerni film

TV Zagreb – I. program

do 19.30 isto kot na odd. II. TV mreže
19.30 TV dnevnik
20.00 M. Buljan: Dolgo potovanje v Belo – TV drama
21.40 Panorama
22.25 Ogenj – dokum. film
22.40 TV dnevnik

7 TOREK

8.00 TV v šoli: Protihitlerjevska koalicija, Otroški domovi in šole v NOB, Matematika, Nemščina, TV vrtec, Celica (Zg)
10.00 TV v šoli: Prirodoslovje, Risanka, Glasbeni pouk (Bg)
14.00 TV v šoli – ponovitev (Zg)
16.05 Šolska TV: Ekonomska pogojenost neuvrščenosti
17.05 Vrtec na obisku: V zasneženi deželi – 1. del
17.25 Debelinko – serijski film
17.55 Obzornik
18.10 Vsi smo ustvarjalci
18.45 Zbori sveta: Italija
19.15 Risanka
19.30 TV dnevnik
20.00 Diagonale
20.55 H. de Balzac: Blišč in beda kurtizan – nadaljevanka
21.55 TV dnevnik

Oddajniki II. TV mreže

17.15 TV dnevnik
17.35 TV koledar
17.45 Italijanski muzeji
18.15 Očetje in otroci
18.45 Narodna glasba
19.30 TV dnevnik
20.00 Kriv namesto drugega – TV drama
21.10 24 ur
21.20 Beograjski festival jazza
21.45 Obzorje

TV Zagreb – I. program

do 19.30 isto kot na odd. II. TV mreže
19.30 TV dnevnik
20.00 V središču
20.50 Rosenbergovi ne smejo umreti – nadaljevanka
21.50 TV dnevnik
22.10 G. Bizet: Carmen – 3. dejanje

8 SREDA

8.10 TV v šoli: Etnografski muzej, Risanka (Zg)
9.00 TV v šoli: Kocka, kocka, Risanka, Izobraževalni film (Zg)
14.10 TV v šoli – ponovitev – (Zg)
16.10 Šmuk za ženske – posnetek iz Val d'Isera
17.10 E. Peroci: Nina in Ivo
17.25 Italijanski muzeji – dokum. oddaja
17.55 Obzornik
18.10 Na sedmi stezi
18.45 Glasbeni amaterji (Bg)
19.15 Risanka
19.30 TV dnevnik
20.00 Film tedna: Vincent, Francois, Paul in drugi
21.55 Majhne skrivnosti velikih kuharskih mojstrov
22.00 TV dnevnik

Oddajniki II. TV mreže

17.15 TV dnevnik
17.35 TV koledar
17.45 Daljnogled
18.15 Neofašizem
18.45 Glasbeni amaterji
19.30 TV dnevnik
20.00 Goldoni: Ribiške zdrahe
21.40 Portret Bratka Krefta
22.10 TV dnevnik
22.25 Safari v Argentini

TV Zagreb – I. program

do 19.30 isti kot na odd. II. TV mreže
19.30 TV dnevnik
20.00 Prosta sreda

9 ČETRTEK

8.00 TV v šoli: Dolina Rena, Makedonija, Od Jesenic do Kobarida (Zg)
9.00 TV v šoli: Francoščina, Risanka, Kemija (Bg)
14.00 TV v šoli – ponovitev (Zg)
15.00 Šolska TV: Ekonomska pogojenost neuvrščenosti – ponovitev
16.20 Veleslalom za ženske – posnetek iz Val d'Isera
17.20 Mala čebelica
17.35 Jole, Jole – titograjska nadaljevanka
18.05 Obzornik
18.20 Sakudei – dokum. serija Izumirajoči svet
19.15 Risanka
19.30 TV dnevnik
20.00 B. Iljevski: Pot v prihodnost – nadaljevanka
20.50 Kam in kako na oddih
21.00 Četrtkovi razgledi: Tehnična ustvarjalnost Slovencev
21.30 Ljubljanski dnevi plesa: Zagrebški komorni ansambel
22.05 TV dnevnik

Oddajniki II. TV mreže

17.15 TV dnevnik
17.35 TV koledar
17.45 Ulica Sezam
18.15 Tudi Laponci so Švedi – dokum. oddaja
19.30 TV dnevnik
20.00 A Hieng: Samota – TV drama
21.00 24 ur
21.15 Guatemala – dokum. film
22.05 Literarni izbor

TV Zagreb – I. program

do 19.30 isto kot na odd. II. TV mreže
20.00 Aktualna oddaja
20.50 Samo najboljše – celovečerni film
22.25 TV dnevnik

10 PETEK

8.10 TV v šoli: Matematika, Gozd v jeseni, Igre na cesti, Ruščina, TV vrtec, Dnevnik 10 (Zg)
10.00 TV v šoli: Angleščina, Risanka, Zgodovina (Bg)
14.10 TV v šoli – ponovitev (Zg)
15.40 Veleslalom za moške – posnetek iz Val d'Isera
17.10 Križem kražem
17.25 Morda vas zanima: Srečanje v športnem parku
17.55 Obzornik
18.10 Čez tri gore, čez tri vode: Slovenski oktet
18.45 Tudi šolstvo je del združenega dela
19.15 Risanka
19.30 TV dnevnik
19.55 Tedenski notranjepolitični komentar
20.05 Že dobite – nadaljevanka
20.40 Stroj, ki posnema človeka
21.25 Rockford preiskuje – celovečerni film
22.25 TV dnevnik

Oddajniki II. TV mreže

17.15 TV dnevnik
17.35 TV koledar
17.45 Tehtnica
18.15 Družbena tema
18.45 Glasbeni studio
19.05 Kulturni pregled
19.30 TV dnevnik
20.00 Prijateljsko prepričevanje
21.00 24 ur
21.15 Ustvarjalnost Josipa Slavenskega

TV Zagreb – I. program

15.40 TV v šoli – nadaljevanje
od 17.15 do 19.30 isto kot na odd. II. TV mreže
19.30 TV dnevnik
20.00 Okvir za nekaj poz – zabavno glasbena oddaja
20.30 Radio in televizija po Norveško
21.05 Jezdeca – serijski film
21.55 TV dnevnik
22.15 Dokumentarna oddaja

ta teden na TV

Tokrat namesto napovedi posameznih zanimivejših televizijskih oddaj objavljamo seznam pomembnejših srednjevalovnih in UKV oddajnikov ter TV kanalov. Poslala nam ga je služba za tisk pri RTV Ljubljana, ker poslušalci oz. gledalci večkrat prosijo za te podatke.

I. radijski program na srednjih valovih:

Domžale	917 kHz
Beli križ	1169 in 1079 kHz
Tezno-Maribor	557 kHz
Murska Sobota	1493 kHz

I. radijski program prek UKV oddajnikov:

Krvavec	98,9 MHz
Nanos	95,3 MHz
Kum	94,1 MHz
Pohorje	88,5 MHz
Plešivec	92,4 MHz
Stol (Kobarid)	100,1 MHz
Mirna gora	97,7 MHz

II. in III. radijski program na srednjem valu:

Ljubljana-Šance	1484 kHz

II. in III. radijski program prek UKV oddajnikov:

Krvavec	91,8 MHz
Ljubljana-Grad	93,5 MHz
Nanos	92,9 MHz
Kum	99,9 MHz
Pohorje	96,9 MHz
Plešivec	90,1 MHz
Stol (Kobarid)	96,4 MHz

TV kanali:

Pohorje	11,56
Plešivec	6,49
Kum	3
Krvavec	5,21
Nanos	6,27

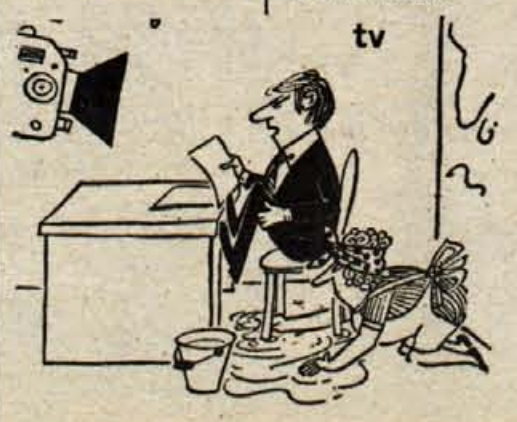

Minister je tudi sporočil, da so ukrepi proti onesnaževanju okolja že v polnem teku.

POROČILI SO SE

V KRANJU

Udovič Ivan in Novak Majda, Vidmar Peter in Torkar Anica, Likozar Anton in Melin Marija, Vreš Marjan in Pajer Ivica, Urankar Marjan in Repnik Marija, Barle Boris in Snedic Erika, Zemljič Alojz in Lamut Dragica, Orel Bojan in Ločniškar Mojca, Drakslar Ivan in Peneš Slavka, Knific Jožef in Kavčič Kristina, Urbanc Blaž in Lotrič Fani, Perčič Anton in Lombar Marija, Vinčič Slavko in Zupančič Terezija, Kozelj Franc in Žnidar Brigita, Stanić Mile in Maravek Mira

UMRLI SO

V KRANJU

Logar Frančiška, roj. 1901, Jerala Franc, roj. 1902, Boravac Dragoljub, roj. 1928, Snedic Marija, roj. 1885, Ostrež Angela, roj. 1896

Na podlagi 60. čl. Statuta

OZD ELIM Jesenice,
delavski svet

razpisuje delovno mesto

vodje tehničnega sektorja montaže

(reelekcija)

Poleg splošnih pogojev mora kandidat izpolnjevati še naslednje posebne pogoje:
- da ima VŠ izobrazbo elektro smeri oz. višjo šolo za organizacijo dela s predizobrazbo elektrotehnika
- da ima 7 let delovnih izkušenj na vodilnih delovnih mestih
- da ima sposobnost organiziranja in vodenja tehničnih služb, ljudi in dela
- da ima strokovni izpit iz varstva pri delu
- da pozna predpise v montažni dejavnosti
- pasivno znanje tujega jezika
- da je moralno-politično neoporečen

Pismene prijave z vsemi potrebnimi dokazili ter priloženim kratkim programom razvoja montažne dejavnosti v OZD ELIM Jesenice naj kandidati vložijo v 14 dneh od objave na naslov: OZD ELIM Jesenice, Hrušica, kadrovski oddelek.

GRADIS

Komisija za medsebojna razmerja
GIP GRADIS LJUBLJANA
TOZD Lesno industrijski obrat Škofja Loka
razpisuje naslednja prosta delovna mesta:

1. žerjavista na mostnem žerjavu
2. vzdrževalca lesno obdelovalnih strojev

Pogoj:
pod 1.: pooblastilo za upravljača žerjava ali KV delavec kovinske stroke, ki bi si s tečajem pridobil ustrezno pooblastilo.
pod 2.: strojni ključavničar z enoletnimi izkušnjami.
Kandidati naj pošljejo pismene ponudbe do 15. 12. 1976 na naslov: Gradis TOZD LIO Škofja Loka, Kidričeva c. 56.

lip bled

Lesna industrija Bled,
TOZD lesna predelava Rečica
na podlagi sklepa za medsebojna razmerja delavcev v združenem delu

objavlja
naslednja prosta delovna mesta:

1. **tehnologa I**
2. **tehnologa II**

Pogoji za zasedbo:
pod 1.: srednja šola lesne oz. druge ustrezne smeri, izpit iz varstva pri delu, seminar za študij in merjenje dela, 3 leta delovnih izkušenj, poskusno delo 2 meseca
pod 2.: srednja šola lesne oz. druge ustrezne smeri, izpit iz varstva pri delu, seminar za študij in merjenje dela, opravljena pripravniška praksa, poskusno delo 1 mesec

Prijave s potrebnimi dokazili sprejema LIP Bled, TOZD lesna predelava Rečica, 64260 Bled, Rečiška c. 61/a, 14 dni od objave.

IZOLIRKA

TOZD JESENICE,
n.sub.o. Jesenice

Na haldi železarne
delavski svet
razpisuje
javno licitacijo
za odprodajo naslednjih osnovnih sredstev:

traktor IMT — 558, nevozen — izklicna cena 20.000 din
prikolica »Ljutomer«, rabljena — izklicna cena 1.800 din

Javna licitacija bo 7. 12. 1976 ob 9. uri za družbeni sektor in ob 11. uri za privatni sektor v prostorih »IZOLIRKA« — TOZD Jesenice, na haldi železarne.
Udeleženci licitacije morajo pred začetkom licitacije vplačati 10 % kavcijo s čekom pri blagajni TOZD Jesenice. Predstavniki pravnih oseb morajo predložiti pooblastilo svoje delovne organizacije.
Interesenti si osnovna sredstva lahko ogledajo 1 uro pred začetkom licitacije.
Vse ostale informacije so na voljo po telefonu 064 81-960.

Kviz v počastitev praznika

Železniki — V soboto, 20. novembra, je bila v dvorani kina »Obzorje« v Železnikih svečana proslava v počastitev dneva republike, 29. novembra. Najprej so mladi iz delovne organizacije Alples izvajali recital dramskega igralca in napovedovalca RTV Ljubljana Jožeta Logarja. Nato pa so se mladi iz posameznih temeljnih organizacij združenega dela med seboj pomerili na kvizu. Odgovarjali so na vprašanja o industrijskem razvoju Selške doline, razvoju lesne industrije in gozdarstva na tem področju, Selški dolini med narodnoosvobodilno borbo, znanih »možeh« in rojakih s področja pod Ratitovcem ter olimpijskih igrah v Montrealu. Po zagrizenem boju, tekmovalci so zaradi izenačenosti namreč morali odgovarjati tudi na dodatna vprašanja, je zmagala ekipa TOZD storitvene dejavnosti s šestimi točkami, pred TOZD skupne službe (5), TOZD tovarna pohištva in TOZD žaga ter stavbno pohištvo (3) in TOZD RTV ohišja (2 točki). V kulturnem programu so nastopili pevec Janez Gasar ter dekliški tercet iz tovarne Alples ob spremljavi harmonike. -jg

Uspešen nastop mladih radioamaterjev

Besnica — V soboto, 21. novembra, je bilo tradicionalno tekmovanje radioamaterjev Slovenije za pokal republiške radioamaterske zveze. Že četrtič so se ga udeležili tudi radioamaterji iz Besnice. Doslej so vsakokrat dosegli visoko uvrstitev. Vedno so bili namreč tretji.

Besničani so se odločili, da bodo tokrat svoje aparature postavili na vrhu Jošta. Za tekmovanje so se pripravljali že dlje časa, še posebno pospešeno pa zadnjih štirinajst dni. Naloga tekmovalcev je bila v devetih urah vzpostaviti čimveč zvez z radioamaterji s področja Slovenije. Tekmovanje pa je bilo razdeljeno na dva dela. V prvem delu so udeleženci tekmovanja skušali vzpostaviti čimveč telegrafskih zvez, tu je seveda potrebno odlično poznavanje Morsejeve abecede, v drugem delu pa čimveč telefonskih povezav.

Pri prevozu zahtevnih in dokaj dragih aparatur do vrha Jošta je radioamaterjem iz Besnice pomagal oddelek za ljudsko obrambo pri skupščini občine Kranj. Zvečer so mladi Besničani v svoje vrste sprejeli še štiri »novopečene« operaterje, že ob šestih zjutraj v nedeljo pa se je »začelo zares«. Zveze so se vrstile kar na tekočem traku. V prvem delu tekmovanja jih je bilo vzpostavljenih 132, v drugem delu pa še 174. Skupno torej 306. Tako so mladi tekmovalci iz Besnice, njihova povprečna starost je 16 let, zbrali nekaj več kot 8000 točk. To pa je rezultat, ki brez dvoma pomeni visoko uvrstitev. Končne rezultate bo namreč na podlagi prispelih dnevnikov o tekmovanju dokončno izračunala šele zveza radioamaterjev Slovenije.

F. Jerala

Grafično podjetje
Gorenjski tisk
Kranj

objavlja
prosto delovno mesto

kurirja

Pogoji za sprejem: končana osnovna šola in izpit za voznika osebnega avtomobila.

Prijave oddajte v tajništvo podjetja do 10. XII. 1976.

Elita
KRANJ
obvešča,
da bodo decembra
vse prodajalne
odprte tudi
ob sobotah
popoldan do 19.30.

Gozdno gospodarstvo Bled
Obrat za kooperacijo
Zasebni sektor gozdarstva Bled
Odbor hranilno-kreditne službe

razpisuje

kredite za razvoj zasebnega kmetijstva v letu 1977

Iz sredstev hranilnih vlog in iz sredstev skladov za preusmeritev in pospeševanje kmečkih gospodarstev bomo v letu 1977 dodeljevali kredite:
- **za preureditev hlevov s pripadajočimi napravami za krave in mlado živino,**
- **za nabavo plemenske živine,**
- **za nabavo kmetijskih strojev in**
- **za preureditev bivalnih prostorov za kmečki turizem.**

Lastna udeležba kreditojemalcev, odplačilna doba in obrestna mera kreditov bodo glede na namembnost posojila različne in jih bo določal kreditni odbor na podlagi sporazuma o obsegu, namenih in nekaterih pogojih kreditiranja naložb v kmetijstvo in osnovno predelavo kmetijskih pridelkov v SR Sloveniji v letih 1976—1980 (Vestnik gospodarske zbornice — GV št. 15/76), nadalje na podlagi sklepa o višini obrestnih mer za sredstva Ljubljanske banke (Vesnik Ljubljanske banke — GV št. 29/76) in v okviru zakona o nadomestilu dela obresti za investicije v zasebnem kmetijstvu (Ur. list SRS št. 19/75).

Pogoji za pridobitev kreditov so naslednji:
- da prosilec sredstva za prodani les hrani pri HKS GG Bled na ustrezni hranilni knjižici Ljubljanske banke — podružnica Kranj,
- da prosilec trajno gospodarsko sodeluje z Gozdnim gospodarstvom Bled,
- da ima s področno kmetijsko zadrugo sklenjeno dolgoročno kooperacijsko pogodbo za mleko in meso,
- da je prosilec kreditno sposoben,
- da je preusmeritev oziroma pospeševanje kmečkega gospodarstva v skladu z načrtom razvoja kmetijstva, gozdarstva in turizma.

Prednost pri dodeljevanju kreditov bodo imeli kmetje — gozdni posestniki za naložbe v kmečke skupnosti in višinske kmetije ter posestniki, ki se obvezujejo, da bodo pokrili obveznosti kredita z lesom pri prodaji.

Prošnje za kredite bomo sprejemali do 31. decembra 1976 na naslov:
GOZDNO GOSPODARSTVO BLED
Obrat za kooperacijo
Zasebni sektor gozdarstva Bled
Hranilno-kreditna služba
64260 Bled
Ljubljanska 19

Hotel CREINA KRANJ

vas vabi
- **v dancing bar vsak dan razen nedelje od 22. do 3. ure zjutraj**
- **na ples v restavraciji hotela ob sobotah ob 20. uri**

Igra orkester QUINTON s POLJSKE

Časopisno podjetje GLAS

prodaja osebni avto zastava 750,
leto proizvodnje 1972,
s 64.000 prevoženimi km.
Izklicna cena je 16.000 din.

Licitacija bo v petek, 10. decembra, ob 12. uri za družbeni sektor in ob 13. uri za privatni sektor v prostorih ČP GLAS.

Ogled vozila je možen vsak dan od 12. do 15. ure. Interesenti naj se oglasijo v oddelku za male oglase.

Pred začetkom licitacije je potrebno vplačati 10 % kavcijo. Predstavniki pravnih oseb morajo predložiti pooblastilo svoje delovne organizacije.

Cesta JLA 6/I
nebotičnik

PROJEKTIVNO PODJETJE KRANJ

Izdeluje načrte za vse vrste visokih in nizkih gradenj. Razpolaga z načrti tipskih projektov stanovanjskih hiš in gospodarskih poslopij.

ZDRAVNIŠKA DEŽURNA SLUŽBA V POLJANSKI DOLINI

Od petka, 3.12. od 20.ure do petka, 10. 12. do 6. ure je dežurni zdravnik dr. Košir Tone, tel. 60-216.

Podnevi ob delavnikih iščite pomoč v ambulanti Gorenja vas oziroma v Žireh.

Kadar v nujnem primeru ne najdete svojega oziroma dežurnega zdravnika, se obrnite direktno na ZD Škofja Loka, telefon 60-440.

Zavarovalnica Sava
PE Jesenice

posreduje prodajo karamboliranega vozila

osebni avto zastava 101,
leto proizvodnje 1976
s 3.000 prevoženimi km.
Izklicna cena je 34.000,00 din.

Licitacija bo v sredo, 8. decembra 1976, ob 12. uri v prostorih Zavarovalnice Sava PE Jesenice.

Ogled karamboliranega vozila je možen vsak dan pri lastniku vozila Jožetu Zupančiču iz Gozd-Martuljka 99 c.

ŽIVILA
KRANJ

Prodajalna GLOBUS

Priporočamo vam nakup

rib polenovk in svežih šampinjonov

modna hiša

Zima je prinesla nove modne tendence, ki bodo popestrile ali dopolnile marsikatero garderobo. Pred nakupom ne pozabite obiskati Modno hišo v Ljubljani in Mariboru, ki je za novo sezono pripravila zelo pester asortiment ženske, moške in otroške konfekcije, bogat izbor pletenin, metrskega blaga in galanterijskih artiklov. .

Modna hiša bi rada opozorila zlasti na toplo in modno konfekcijo, ki je izdelana za vse starosti in postave.

Modna hiša vas pričakuje!

Aleksander Mežek tudi v Preddvoru

PREDDVOR – Jutri, 4. decembra, bo v avli osnovne šole Matija Valjavec nastopil »Angež iz Žirovnice« Aleksander John Mežek. Koncert bo ob 18. uri in ga je pripravila osnovna organizacija ZSMS Preddvor v sodelovanju s Klubom ljubiteljev glasbe iz Kranja. Nastop Saša Mežka sodi v okvir njegove uspešne turneje po Sloveniji, ki jo je pred nekaj tedni začel v Kranju. Po koncertu bo tudi razgovor z mladimi iz Preddvora.
C. Zaplotnik

Sodobna pralnica avtomobilov

Kemična tovarna Moste-Protektor, ki posluje v okviru Save Kranj, bo ta mesec v Mostah pri Ljubljani odprla nov servisni obrat z avtomatsko pralnico avtomobilov. V pralnici bodo v eni uri lahko oprali okrog 50 vozil. Posebnost pralnice bo, da bodo v njej oprali tudi podvozje in opravili zaščito lakiranih delov avtomobila. Razen tega bodo v novem servisnem obratu lastniki avtomobilov lahko kupili protektirane (obnovljene) ali nove avtoplašče. V servisu jih bodo lahko montirali na platišča in tudi uravnotežili. Prav tako pa bodo v obratu odkupovali rabljene oziroma neuporabne avtoplašče. Investicijska vrednost tega modernega servisnega obrata, ki bo odprt vse dni v tednu (tudi ob sobotah) od 6. do 18. ure, znaša 3 milijone dinarjev.

Avtomobilistom iz Ljubljane in okolice se torej obeta prijetna novost. Podobnega obrata bi bili prav gotovo veseli tudi na Gorenjskem.
A. Ž.

Cepljenje proti gripi

Socialno zdravstvena služba v jeseniški Železarni že več let uspešno opravlja zaščitno cepljenje proti gripi za delavce železarne. Tako bo organizirano cepljenje tudi letos, in sicer bo prvo cepljenje od 6. do 8. decembra, za zamudnike pa še 9. decembra. Delavce bodo cepili na vseh rešilnih postajah in v železarski ambulanti. Drugo cepljenje bo januarja prihodnje leto.

O cepljenju proti gripi so bili vsi delavci obveščeni in povabljeni, da se cepljenja udeleže v kar največjem številu. Večletne izkušnje namreč kažejo, da je preventivno cepljenje proti gripi uspešno tako za individualno kot tudi kolektivno zaščito pred obolenjem. Epidemija gripe pri večjem obolevanju zaposlenih lahko zelo vpliva na proizvodnjo in s tem tudi na dohodek podjetja kot tudi delavcev. Cepljenje je v večjih kolektivih uspešno, če se cepi vsaj 80 odstotkov zaposlenih. Prav gotovo se bodo železarji tudi letošnjega cepljenja udeležili v velikem številu, saj jih je po izkušnjah iz preteklih let, ko so bili cepljeni, gripa bolj ali manj obšla.
B. B.

Še vedno brez vodovoda

ZGORNJE LAZE – Že lani spomladi se je na Zgornjih Lazih v krajevni skupnosti Gorje v radovljiški občini začel graditi vodovod. Potem pa je zmanjkalo denarja in kazalo je, da bo voda pritekla vsaj letos. Žal pa je tudi letos ne bo. Zamenjan je bil le glavni elektrovod do črpalnega bazena. Zaradi odlašanja so krajani že kar precej nezadovoljni, saj so sami prispevali po 3000 dinarjev na gospodinjstvo in opravili po 300 prostovoljnih delovnih ur.

Razen tega pa so na celotnem gorjanskem območju tudi stranske makadamske ceste precej slabe. Avtomobilov in traktorjev je na cestah vedno več, cestarja pa nobenega. Ostajajo le luknje in mlakuže. Čeprav je bil samoprispevek v Gorjah uspešno izglasovan na referendumu, se denar še ne vrača v kraj. Krajani pa pričakujejo, da bodo tudi delovne organizacije, v katerih so zaposleni (na območju krajevne skupnosti namreč ni nobene industrijske delovne organizacije), kaj prispevale za rešitev nekaterih problemov.
J. Ambrožič

V Velesovem ustanovili OO ZSMS

Mladi iz vasi Velesovo, Trata, Praprotna Polica, Adergas in Češnjevek so v prvi polovici novembra ustanovili svojo osnovno organizacijo ZSMS Velesovo. Organizacija na svojem območju zajema približno 100 mladincev. Predsedstvo šteje 13 članov, funkcijo predsednika pa so zaupali Frenku Čebulju iz Adergasa.

Trenutno mladi oblikujejo svoj statut organizacije, ki ga bodo v kratkem tudi sprejeli.

Mladi iz OO ZSMS Velesovo pri Cerkljah pa si morajo najprej zagotoviti tudi prostor. Radi bi dobili dvorano v Adergasu, kjer bi za začetek organizirali nekaj plesov. Tako bi se počasi opomogli tudi finančno. Odlično sodelujejo tudi s športnim društvom Proleter Velesovo. Trenutno skupaj popravljajo skakalnico v Adergasu.
F. Erzin

TEKSTILCI SE PREDSTAVLJAMO – Pod tem naslovom je bil novembra v avli osnovne šole A. T. Linharta v Radovljici kviz, na katerem so se pomerile ekipe osnovnih organizacij ZSMS Almire, Sukna in Vezenin. Vse tri mladinske organizacije so priredile kviz zato, da se mladi med seboj bolje spoznajo, počastijo praznik republike in se hkrati vključijo v akcijo Človek, delo, kultura. Petčlanske ekipe so odgovarjale na vprašanja o sosednjih dveh tekstilnih delovnih organizacijah in o veliki stavki slovenskih tekstilnih delavcev pred 40 leti. Zmagala je ekipa Almire, ki so jo sestavljale Ana Kotnikova, Marija Resmanova, Milena Staretova, Irena Kladnikova in Danica Čopova. Za kulturni program so poskrbeli recitatorji iz vseh treh tovarn in pevca iz Almire. Pred razglasitvijo zmagovalca je bila še uspela modna revija z modeli Almire, Sukna in Vezenin. Za prijetno razpoloženje je poskrbel ansambel Manual, s katerim je na prijateljskem srečanju prepeval Ivo Mojzer. Kviz sta vodila Alenka Bole-Vrabec in France Černe. – ABV – Foto: J. Poljanec

Predavanja v Gorjah

GORJE – Oddelek za ljudsko obrambo radovljiške skupščine je minuli mesec v Gorjah organiziral dve predavanji za vse nezaposlene občane. Prvo predavanje je bilo o samozaščiti prebivalstva v vojni in ob hudih elementarnih nesrečah, drugo pa o požarnovarnostnih ukrepih in gašenju požarov v miru in vojni. Predavanji, ki sta bili spremljani z diapozitivi, sta bili dobro obiskani.
J. Ambrožič

Iz Kamnika

V Kamniku so praznik republike proslavili zelo svečano. V razstavni dvorani nad kavarno so v petek dopoldne odprli razstavo revitalizacijskega načrta starega mestnega jedra, v domu upokojencev pa je gostoval gimnazijski pevski zbor. Zvečer je bila ob polni dvorani občinstva slavnostna akademija z govorom in izbranim programom, ki so ga izvajali gimnazijski pevski zbor, pevsko društvo Lira in kamniška mladinska godba.

– – –

V krajevni skupnosti srednja vas v Tuhinjski dolini bodo napravili novo zajetje vodovoda za naselja Loke, Potok, Vaseno in Pirševo.

– – –

V kamniški občini stoji mekinjska krajevna skupnost pred težkimi problemi. V novem naselju na Jeranovem bi prebivalci radi imeli asfaltirane ulice, brez kanalizacije pa ne morejo položiti asfaltnega cestišča. Za oboje manjka finančnih sredstev kakor tudi za ureditev kanalizacije ob Neveljski cesti, kjer hišne odplake odtekajo kar po obcestnem jarku.
-a

Križišče pred Iskro zahteva izpraznitev »Merkurjeve jame«

Prometni zamašek, ki ga v Kranju predstavlja križišče ob Iskri, mora biti reguliran in odpravljen do naslednje turistične sezone. Takšne so zahteve tako domačega transporta kot mednarodnega turizma. Gneča pločevine na štirih kolesih pred savskim mostom na desnem bregu Save je posebno gosta zjutraj in ob drugi uri popoldne, ko naenkrat zapusti svoja delovna mesta več kot 10.000 delavcev Iskre, Save, Planike in Tekstilindusa. Zato je ureditev križišča pred Iskro nujna in neodložljiva. Tega se zavedata tako Merkur, ki zaseda »Merkurjevo jamo«, kot občina Kranj, zato pospešeno iščeta rešitev.

Upamo, da pregovarjanje ne bo trajalo v nedogled. Pred očmi je treba imeti dejstvo, da pomeni ureditev križišča splošni družbeni interes in da s tem ne gre odlašati.
I. S.

Jutri skupščina tržiških študentov

TRŽIČ – Klub študentov Tržič, ki deluje pri občinski konferenci ZSMS Tržič, bo pripravil jutri, 4. decembra, II. redno letno skupščino. Klub je mlad, saj je bil ustanovljen šele marca letos, vendar se lahko pohvali z živahno dejavnostjo, kar potrjuje, da je bila študentovska organizacija v tržiški občini potrebna.

Klub je med obema skupščinama sodeloval v družbenopolitičnem in kulturnem življenju tržiške občine, pripravil problemsko konferenco o štipendiranju in več kulturnih ter športnih prireditev, izvedel pa je tudi anketo med tržiškimi študenti, s katero je spraševal o problemih pri kadrovski politiki v občini.

Naloga jutrišnje skupščine bo ocena dosedanjega dela, sprejem finančnega poročila, izpopolnitev predsedstva kluba, saj so z novim šolskim letom nastale kadrovske vrzeli, in sprejem akcijskega programa za prihodnje leto. Še posebej bo treba biti pozoren na sodelovanje z organizacijo ZSMS in njenimi aktivi, na vključevanje »novih« študentov v delo kluba in na dejavnost komisij. Jutrišnja skupščina bo morala razen tega uskladiti delovni program s finančnimi možnostmi, saj je bilo v preteklosti izrečenih največ kritik na račun omenjene neusklajenosti. Tržičani se nameravajo tesneje povezati s klubi študentov po drugih gorenjskih občinah in z Zvezo pokrajinskih klubov študentov. Povezava na Gorenjskem je še posebno šibka.

Skupščina bo sklenjena z družabnim in spoznavnim večerom.
-mv

Uspel zbor občanov

V soboto, 27. novembra, je bil v zadružnem domu v Mavčičah zbor občanov, na katerem je tekla beseda o nameravani graditvi družbenih prostorov. V enotni akciji vseh družbenopolitičnih dejavnikov v kraju so bili občani o vsem natančno obveščeni, zato je zbor v lepo okrašeni dvorani uspel. V razpravi je bilo največ govora o nameravani lokaciji nove zgradbe, v kateri bo tudi trgovina in vrtec, ter bil pooblaščen gradbeni odbor za dokončno odločitev.

Dogovorjeno je bilo, da bodo zbrali potrebni denar (okoli milijon dinarjev) s samoprispevkom, in sicer 2 % od neto osebnih dohodkov za dobo 2 let, oziroma 10 % od katastrskega dohodka za dobo 2 let.

Občani vasi Podreča, Mavčiče, Praše in Jama bodo o tem dokončno odločili na referendumu, ki bo v nedeljo, 19. decembra.
-fr

Skupščina kluba zadovoljnih abstinentov

RADOVLJICA – Pred nedavnim je bila v Radovljici letna skupščina kluba zadovoljnih abstinentov, ki se je lani 22. novembra preimenoval iz kluba zdravljenih alkoholikov. Klub ima letos 56 članov in je s prizadevnim vodstvom in delom predsednika Franca Pretnarja dosegel lepe uspehe.

V sodelovanju z občinsko konferenco socialistične zveze in občinskim svetom zveze sindikatov je klub vključeval svoje člane v vse pomembnejše akcije. Še posebno so bili aktivni v akcijah rdečega križa; predvsem v krvodajalskih akcijah in pri zbiranju pomoči za Posočje. Pripravili so tri poučne izlete za člane in njihove svojce. Tako so obiskali zamejske Slovence na Koroškem, nekdanje nacistično taborišče Dachau in bolnišnico Franjo. Sicer pa je bila njihova glavna skrb posvečena delu z zdravljenimi alkoholiki. Opravili so 152 patronažnih obiskov in bili ves čas povezani s socialno skrbstvenimi organi.

Na letni skupščini kluba so predvsem strokovnjaki poudarili, da je radovljiški klub pravilno zastavil svoj program in da je tudi frontno povezan s socialistično zvezo. V prihodnje pa bodo skušali ustanoviti centre tudi za območje Bleda in Bohinja
JR

ŽIVILA
Kranj

Nudimo vam ugoden
PRAZNIČEN NAKUP
v vseh prodajalnah z živili

Priporočamo se za nakup in vam želimo prijetno praznovanje

Veletrgovina Živila Kranj
TOZD Maloprodaja

BLAGOVNICA Radovljica
(pri avtobusni postaji)

mali oglasi • mali oglasi

prodam

Ugodno prodam navadno harmoniko znamke MELODIJA-CFB (visoka), eno leto stara, dobro ohranjena, ROČNI VOZIČEK nosilnost 200 kg (da se razstaviti). Informacije Zorman Ana Moste 20 Žirovnica.

Prodam dobro ohranjen OJACEVALEC znamke TEXON, jakosti 100 W in 130 W zvočno skrinjo. Zglasite se na tel. 064-60-801 7597

Prodam TELICO, ki bo ta mesec telila. Jerič Jože, Velesovo 41 7789

Prodam PRAŠIČA. Jama 4, Kranj 7790

Prodam novo etažno OLJNO PEČ za centralno ogrevanje. 17.500 kal. znamke GIBO in RADIATORJE. Prodam tudi tri mesece starega čistokrvnega PSA — nemškega ovčarja. Bizjak Franc, Begunje 133 7791

Prodam tri PRAŠIČKE, 8 tednov stare, in TELICO, 9 mesecev brejo. Komenda 14 7792

VRTIČKARJI lahko dobijo vsakovrstne odrasle SADIKE cepljenih sliv. Pri Čepon, Zg. Plavž 9, Jesenice 7794

Prodam električni RADIATOR in APARAT za slikanje — avtomatski ter MIKROFON za zvočnik. Topić Mirko, Savska c. 1, Kranj 7794

Prodam PRAŠIČA po izbiri. Dvorska vas 30, 64275 Begunje 7795

Prodam lahko KOBILO, 3 leta staro. Žirovnica 59 a 7796

Prodam črno-beli TELEVIZOR gorenje. Repina, Mandeljčeva 12, Kranj 7797

Prodam TELEVIZOR in RADIO za 1000 din. Sandulovič Stane, Zlato polje 15 a, Kranj 7798

Prodam globok OTROŠKI VOZIČEK, dobro ohranjen, po ugodni ceni. Jesenice, Aljaževa 7 7799

Prodam okrogli JESENOV LES in HRASTOVE DESKE (30 in 50 mm). Voklo 45, Šenčur 7800

Prodam KRAVE po izbiri in drobni KROMPIR. Sp. Bitnje 23 7801

Prodam zgodnji semenski KROMPIR — sirtema. Kranj, Čirče 24 7802

dežurni veterinarji

Od 3. do 10. decembra 1976:

Vehovec Srečko, dipl. vet., Kranj, Stošičeva 3, telefon 22-405 za občino Kranj;

Vodopivec Davorin, dipl. vet., Gorenja vas 186, telefon 68-310 za občino Škofja Loka;

Benulič Marjan, dipl. vet., Radovljica, Staneta Žagarja 12, telefon 75-043 za občini Radovljica in Jesenice.

Dežurstvo se prične ob 14. uri popoldan in traja do 6. ure zjutraj, naslednjega dne.

Centralna dežurna služba ŽVZG Kranj na telefonski številki 25-779, pa deluje neprekinjeno.

Živinorejsko veterinarski zavod Gorenjske

Prodam skoraj novo KOSILNICO za traktor LINDNER. Košir Janez, Tomaževo — Sv. Tomaž 4, Selca nad Šk. Loko 7820

Prodam domače štajersko BELO in RDEČE VINO cviček. Fink, C. JLA 3, Kranj 7821

Prodam OSLA, starega 2 leti. Kocjančič, Brezje 53, Brezje 7822

Po ugodni ceni prodam nov siv PLAŠČ št. 38, oprijet s pasom. Vprašati na telefon 064 61-787, Šk. Loka 7823

Prodam MLADO KRAVO pred telitvijo. Zg. Brnik 69, Cerklje 7824

Prodam litoželezni KOTEL za centralno kurjavo — 35.000 kalorij, »zrenjanin«. Ogled po 16. uri ali pojasnila: telefon 25-145. Pirc Ivan, Grosova 38, Kokrica 7825

Prodam PEČ küppersbusch v dobrem stanju. Velesovo 64 7826

Prodam 4 mesece stare PIŠKE. Mlakarjeva 58, Šenčur 7827

Prodam 2 PRAŠIČA za zakol. Pivka 15, Naklo 7828

Prodam nerjaveč VZIDLJIV ŠTEDILNIK. Sr. Bitnje 18 7829

Prodam TELICO simentalko tik pred telitvijo in TRAKTORSKI OBRAČALNIK miniblic. Loka 22, Tržič 7830

Prodam črno-beli TELEVIZOR scott-electronic. Informacije od 15. do 18. ure na telefon 22-825. Ješe, Planina 16, Kranj 7831

Prodam OSLA. Habjan, Golniška 93, Kranj 7832

Po zelo ugodni ceni prodam 2 meseca staro še nerabljeno ZAMRZOVALNO SKRINJO. Ismet Fejzič, Stritarjeva 4, Kranj 7833

Prodam KRAVO križanko, 3 mesece četrtič brejo, 550 kg težko. Sr. vas 12, Golnik 7834

Prodam četrtič visoko brejo KRAVO. Podbrezje 7 7835

Zaradi selitve nujno prodam za 200 din ceneje 2 meseca rabljen BARVNI TV SPREJEMNIK »spectra color« ter AVTORADIO becker evropa. Telefon 21-616 7836

Prodam polovico MLADE KRAVE za v skrinjo. Strahinj 61, Naklo 7837

Prodam 200 kg težkega PRAŠIČA. Bašelj 16, Preddvor 7838

Prodam mlado KRAVO s teličkom. Zavrh 4 pri Medvodah 7839

Prodam OTROŠKI VOZIČEK z oknom. Telefon 75-818 7840

Poceni prodam ROČNO SLAMOREZNICO v dobrem stanju. Hafner, Šutna 48, Žabnica 7841

Prodam 2 rabljena razstavljena KAMINA. Piber Ivan, Ulica narodnih herojev 5, Bled 7842

Prodam TRAKTOR deutz s čelno in zadnjo hidravliko in KOSILNICO ter SLAMOREZNICO s puhalnikom. Jerič Jože, Velesovo 41 7843

Prodam 170 kg težkega PRAŠIČA. Figovec, Zgoša 47 a, Begunje 7844

Prodam KRAVO za zakol. Šenčur, Gasilska 17 7845

Prodam PRAŠIČKE, stare 7 tednov. Pivka 14, Naklo 7846

Prodam nov TRAKTORSKI IZRUVAČ ZA KROMPIR, SEMENSKI KROMPIR igor in 1 leto starega BIKCA. Polica 2, Naklo 7847

Prodam OVCO, CIRKULARKO in MOTOR po generalni za zastavo 750. Špenko, Hotemaže 15, Preddvor 7848

Prodam GORILEC 35—50.000 kalorij, močan REDUKTOR z ELEKTROMOTORJEM 50 obr. na minuto, večji VENTILATOR primeren za delavnico ali avtoličarsko kabino. Zg. Brnik 81 7849

Prodam mlado KRAVO bohinjko s prvim teletom. Praprotna polica 29, Cerklje 7850

Prodam polovico LEPE KRAVE za v skrinjo. Naslov v oglasnem oddelku 7883

Prodam ZAMRZOVALNO SKRINJO, 300-litrsko, LTH, popolnoma novo, po stari ceni in KOMBINIRANO PEČ za kopalnico. Hribar, Naklo 71 7884

Prodam zelo dobro ohranjeno motorno žago Mc Cullah. Lahovče 37, Cerklje 7888

kupim

Kupim dobro ohranjen televizor, mali ali veliki ekran. Ponudbe pod »Črno-beli« 7889

Kupim rabljen SAKSOFON. Log 3, Železniki 7866

Kupim namizni VRTALNI STROJ. Rode Marjan, Zasavska c. 20, Kranj 7867

Kupim rabljeno strešno cementno OPEKO FOLC in manjšo KOPALNO KAD. Zg. Brnik 81 7868

Kupim novo diatonično HARMONIKO — trivrstno. Naslov v oglasnem oddelku. 7816

vozila

Zelo ugodno prodam NSU 1000, neregistriran, v celoti ali po delih. Ogled vsak dan popoldan. Lesce, Alpska 57, telefon 74-130 7714

Kupim malo rabljen VW 1200. Železnik Rudi, Brežnica 15, Škofja Loka 7724

Prodam ZASTAVO 750. Britof 56 7738

Prodam FIAT 750, starejši letnik, registriran do 15. marca 1977. Cena 5000 din. Marjan Bogataj, 64226 Žiri 147 7803

Prodam komplet KOLESA z zimskimi gumami za LADO in FIAT 124 — 125 ter PEČ na olje. Tavčarjeva 5, Kranj 7804

Prodam dve GUMI michelin X—M+S RADIAL 145 — 15. Dvorska vas 5, Begunje 7805

Prodam starejši VW, cel ali po delih ter zamenjam starejši OPEL za ZASTAVO 750 starejši ali prodam — možnost na ček. Naslov v oglasnem oddelku 7806

Kupim 4 OBROČE 14 col za avto RENAULT 16. Pungeršek Jakob, Pot na Jošta 7, Kranj 7807

Prodam dobro ohranjen MERCEDES 190 D, delno za ček. Kleindienst, Brezje 27 7808

Prodam ŠTROJ za SIMCO 1000 in štiri KOLESA. Tenetiše 12, Golnik 7809

Prodam ZASTAVO 750, letnik 1969. Voglje 68 7810

Prodam osebni avto VW 1200, letnik 1965. Demšar, Log 2, Škofja Loka 7811

Prodam karambolirano ZASTAVO 750, letnik 1972. Srednja vas 36, Šenčur 7813

Kupim MOPED, rabljen, na pedala in dve prestavi. Mulej Ivan, Studenčice 15, Lesce 7814

Ugodno prodam RENAULT 16, letnik 1970. V račun vzamem zastavo 750. Strahinj 77, Naklo 7851

Po delih prodam osebni avto VW. Tupaliče 55 7852

Prodam AUSTIN 1300. Črnilec, Naklo 20 7853

Prodam dobro ohranjen osebni avto AMI 8, letnik oktober 1971. Zlate Anton, Koroška c. 33, Kranj 7854

Prodam ugodno KOMBI ford tranzit. Na Trati 16, Lesce. Telefon 74-368 7855

Poceni prodam osebni avto RENAULT 10. Perčič Janez, Babni vrt 2, Golnik 7856

Prodam ZASTAVO 750, letnik 1970. Cena 4000 din. Vegnuti, Golniška 8, Kokrica 7857

Prodam OBROČE za VW, nove in stare ter 18-členski radiator, visok 70 cm in GRADBENO DVIGALO. Vodnik, Skokova 9, Kranj 7858

Prodam SIMCO, letnik 1968, 30 km po generalni. Bitenc, Češkova 4, Labore, Kranj 7859

Prodam karamboliran AUDI 60 L, 1969, küppersbusch ŠTEDILNIK in küppersbusch PEČ, staro 1 leto. Bevc, Kamna gorica 61 7860

Prodam ZASTAVO 750, letnik 1970. Jovanovič, Stara cesta 27, Kranj 7861

SIMCO 1100 LS/2, staro 3 leta, 56.000 km, garažirano, odlično ohranjeno, prodam. Telefon 064 22-905 7862

Prodam ZASTAVO 750, letnik 1972. Telefon 42-051 7863

Prodam PONY EKSPRES in RAZNE DELE in STROJ za zastavo 750. Smledniška 112, Kranj 7864

Prodam dobro ohranjeno ZASTAVO 750, letnik 1974 s 26.000 prevoženimi km. Vopovlje 7, Cerklje 7865

Prodam VW 1200, letnik 1961, registriran, lahko delno na ček. Dežman Slavko, Valjavčeva 7, Kranj 7885

FIAT 124, 80.000 km, prodam. Kolman, Opresnikova 44, Kranj 7886

posesti

Vzamem v najem NJIVE in TRAVNIKE na Sorškem polju. Ponudbe pod šifro »Najemnina« 7817

GARAŽO vzamem v najem. Ponudbe na telefon 25-716 7869

Prodam GARAŽO v Šorlijevi ulici v Kranju. Informacije na telefon št. 061 324-032 7870

Kupim STAREJŠE STANOVANJE, lahko tudi STAREJŠO HIŠO, potrebno adaptacije. Naslov v oglasnem oddelku 7871

Na izredni lokaciji v Kranju prodam lepo STANOVANJSKO HIŠO. Ponudbe pod »Gotovina« 7872

Na področju Radovljice — Bleda ali kje drugje na lepem področju kupim ENOSTANOVANJSKO HIŠO, novogradnja, komfort. Lahko tudi VIKEND, primeren za stalno bivanje. Oddati ponudbe pod »Lepa lokacija« 7873

obvestila

ROLETE: lesene, plastične in žaluzije, obnova starih lesenih rolet in zamenjava lementov pri roletah, naročite SPILERJU, Gradnikova 9, Radovljica, tel. 75-610 ali pišite, pridem na dom. 6859

EKSPRES ČIŠČENJE itisona, tapisoma, preprog, foteljev, kavčev. Pridem na dom. Gogala, Kidričeva 38, tel. 22-059 v popoldanskem času. 7547

POPRAVLJAM vse vrste HLADILNIKOV. Oglasite se na telefon 064-60-801 7772

GRADITELJI: preskrbim vam vse vrste zidne opeke, sinter keramične ploščice, talne in fasadne, strešnik novoteks. Ogledate si lahko lesene obloge za strope, stene, napušče (fabjone), mini lesene, plastične in klasične rolete po merah. Dostava na dom po konkurenčnih cenah. Vse informacije vam daje zastopnik Ljubljanskih opekarn Andrej SMOLEJ, Kranj, Opresnikova 15 (na Klancu), tel. 25-579 7788

BAGAT TEČAJ KROJENJA obvešča, da se začne začetni in nadaljevalni tečaj 6. 12. ob 15. uri ali 8. 12. 1976 ob 7. uri. Delavski dom, vhod 6, Kranj 7818

POZOR! CENTRALNE in VODOVOD vam hitro in solidno naredi Kleindienst, Brezje 27 7819

PLESNI TEČAJ ZA ZAČETNIKE se začne v nedeljo, 5. decembra, ob 9. uri, NADALJEVALNI PLESNI TEČAJ v soboto, 4. decembra, ob 18.30. Delavski dom, vhod 6. BALETNI POUK vsak torek in petek od 15. do 18. ure v šoli S. Jenka 7879

Obveščamo vse lastnike PARCEL ob cesti mimo CILKE, da je strogo prepovedano ORANJE 1 METER DO BANKIN. Prav tako je prepovedano obračanje zaradi del na polju na tej cesti. Vsak kršilec bo dan sodniku za prekrške. Krajevna skupnost Brniki 7880

zaposlitve

K sodelovanju vabimo ORGLARJA z lastno opremo (komerciala, pop rock). Zagotovljen tudi silvestrski angažma. Jurjevčič Jože, Bistrica 8 a, Tržič, telefon 50-160 7763

stanovanja

Samska, brez otrok, išče večjo NEOPREMLJENO SOBO v Kranju za dobo dveh let. Oddati ponudbe pod »Solidna« 7874

Opremljeno SOBO oddam za vikend. Ponudbe pod »Gorenjska« 7760

Oddam SOBO dvema fantoma. Sandulovič, Zlato polje 15 a, Kranj 7815

izgubljeno

V četrtek, 25. novembra, sem izgubil VEČJO VSOTO DENARJA in hranilno knjižico v TRGOVINI POLEG ASTRE v Kranju. Prosim MLAJŠA TOVARIŠA, ki sta za mano kupovala jabolka (od 18.45 do 19. ure) naj se mi javita proti nagradi zaradi informacije v zvezi s pogrešanim denarjem. Ožegovič Sajto, Krožna 7, Kranj ali telefon 23-706 7881

ostalo

Za dograditev izrednega objekta v centru Kranja NUJNO POTREBUJEM določeno vsoto DENARJA. Možnost skupnega življenja, poslovnega sodelovanja ali kot posojilo za krajšo dobo (par mesecev z velikimi obrestmi). Cenjene ponudbe pod »Garancija« 7882

prireditve

Silvestrovanje z VESELIMI PLANŠARJI na Visokem 31. decembra 1976. Pričetek ob 20. uri. Ples. Silvestrski menu. Družabne igre. Kulturni program. Srečelov. — Prostori bodo ogrevani. Cena 190 dinarjev. Predprodaja vstopnic in rezervacije: Alpetour, turistična poslovalnica Kranj, telefon 21-022; Alpetour, turistična poslovalnica Šk. Loka, telefon 61-564; trgovina Živila VISOKO. Vabljeni! 7875

Sprejemam REZERVACIJE za SILVESTROVANJE. Za jedačo, pijačo in zabavo poskrbljeno. Cena ugodna. GOSTIŠČE POŠAVEC Balaneskovič Žika, telefon 70-142 7876

Ansambel MANUAL vas vabi na ples na LANCOVO v soboto, 4. 12., ob 20. uri. Kot gost nastopi IVO MOJZER. V nedeljo, 5. 12., ob 18. uri pa igramo v SORI 7877

Ansambel JEVŠEK igra vsako soboto na JEZERSKEM in vsako nedeljo v POLJANAH 7878

VIA TURISTI vas zabava vsak petek in soboto ob 20. uri v TRANSTURISTU, vsako nedeljo ob 16.30 v VODICAH. 7887

V 83. letu je nenadoma preminil naš oče, stari oče in stric

Franc Hafner

z Labor

Pogreb dragega pokojnika bo v petek, 3. decembra, ob 15.30 izpred hiše žalosti na Laborah, Ljubljanska c. 12 na pokopališče v Zg. Bitnje.

Žalujoči: sin Edo z ženo, hčerka Ani in Franci z družinama.

V Kranju, 2. decembra 1976

loterija

Srečke s končnicami	so zadele dobitek N-din	Srečke s končnicami	so zadele dobitek N-din
900	100	564874	10000
55350	800	232784	300000
62150	1000		
82020	1000	55	20
42400	5000	535	60
663050	10000	1275	300
797140	10000	5565	500
		65135	600
31	20	31135	600
91	30	362895	10000
6141	500	751775	10000
91241	600	757335	10000
200431	10000		
040191	10000	12196	600
		10546	800
12	30	485026	10000
02	50		
62752	600	67	20
04802	800	57	40
61102	800	22377	600
65802	800	75827	600
70122	800	50547	1000
83	20	8	10
663	60	86968	600
60643	800	34178	800
64723	1000	01148	800
300553	10000	86468	800
167593	10000	434618	10000
		756088	10000
4	10	267298	150000
36804	600		
19344	1000	69	20
12904	1000	249	60
46484	1000	7949	300
366494	10000	19199	600
353044	10000	29319	5000

Zbor vaditeljev, učiteljev in trenerjev smučanja TKS — Kranj vabi na

II. kranjski zimskošportni sejem

v petek, 17. 12. 1976, od 14. do 19. ure
v soboto, 18. 12. 1976, od 8. do 19. ure
v nedeljo, 19. 12. 1976, od 8. do 17. ure
DELAVSKI DOM KRANJ — VHOD 6

Program:

prodaja rabljene zimskošportne opreme,
prodaja nove zimskošportne opreme (popust SZS),
strokovni nasveti učiteljev smučanja pri nakupu,
obvestila o tečajih smučanja,
turistični napotki in ponudba,
smučarski filmi (v nedeljo ob 9. in 14. uri)
razstava,

vpisovanje v članstvo smučarskega kluba TRIGLAV!

Sodelujejo:

Alpina — Žiri, Ferromoto — Kolesar — Ljubljana, Elan — Begunje, Turistično društvo Nova vas — Bloke, Gorenjski muzej, Turistično društvo Kranj, Debeljak Zvonko

Izdaja ČP Glas, Kranj, Ulica Moše Pijadeja 1. Stavek: GP Gorenjski tisk Kranj, tisk: Združeno podjetje Ljudska pravica, Ljubljana, Kopitarjeva 2. — Naslov uredništva in uprava lista: Kranj, Moše Pijadeja 1. — Tekoči račun pri SDK v Kranju številka 51500-601-12594 — Telefoni: glavni urednik, odgovorni urednik in uprava 23-341, uredništvo 21-835, novinarji 21-860, malooglasni in naročniški oddelek 23-341. — Naročnina: letna 140 din, polletna 70 din, cena za 1 številko 2 dinarja. — Oproščeno prometnega davka po pristojnem mnenju 421-1/72.

nesreče

Tovornjak zaneslo

V četrtek, 25. novembra, ob 12.45 se je na magistralni cesti v Bistrici pri Naklem pripetila prometna nezgoda. Voznik tovornega avtomobila Janez Plajbajs (roj. 1935) iz Tržiča je vozil proti Podtaboru; v desnem nepreglednem ovinku je tovornjak na poledeneli cesti začelo zanašati in je trčil v osebni avtomobil, ki ga je iz nasprotne smeri prav tedaj pripeljal voznik Jurij Celjer (roj. 1930) iz Šenčurja. V trčenju je bil huje ranjen voznik Celjer in so ga prepeljali v ljubljansko bolnišnico, škode na vozilih pa je za 7000 din.

Poledenela cesta

V soboto, 27. novembra, ob 20. uri se je na lokalni cesti med Pšenično polico in Zalogom pripetila prometna nezgoda. Voznik osebnega avtomobila Janez Grošelj (roj. 1954) iz Poženika je peljal proti Zalogu. Zaradi neprimerne hitrosti na poledenelem vozišču ga je zaneslo v desno, nato v levo, da je trčil v obcestni kamen, nato pa se je avtomobil prevrnil še na streho. Voznik je bil v nesreči lažje ranjen, sopotnik Ivan Zevnik iz Poženika pa težje. Škode na avtomobilu je za 30.000 din.

Zdrsnil s poledenele ceste

V soboto, 27. novembra, nekaj po 9. uri se je na regionalni cesti Kranj – Mengeš v bližini odcepa za Šenčur pripetila prometna nezgoda. Voznika osebnega avtomobila Janeza Jocifa (roj. 1931) iz Kranja je na močno poledeneli cesti začelo zanašati, tako da je zapeljal s ceste, kjer se je avtomobil nekajkrat prevrnil in obstal na kolesih. Voznik je bil v nesreči lažje ranjen, njegova žena pa si je zlomila roko. Škode na vozilu je za 20.000 din.

Avto na strehi

V nedeljo, 28. novembra, ob 1.30 se je na lokalni cesti v Bašlju pripetila prometna nezgoda. Voznik Vladimir Zaletelj (roj. 1948) iz Srednje vasi pri Šenčurju je vozil proti Beli. Na mokri in spolzki cesti ga je v ostrem ovinku zaneslo v levo, kjer je trčil v obcestni kamen in se nato prevrnil na streho. Sopotnica Marjeta Škrjanc iz Srednje vasi je bila pri tem huje ranjena. Škode na vozilu je za 10.000 din.

Poledenel klanec

Na lokalni cesti Kranj–Besnica se je v nedeljo, 28. novembra, v bližini mostu čez potok Rakovico pripetila prometna nezgoda. Voznik osebnega avtomobila Gojko Vurkelc (roj. 1951) iz Sp. Besnice je po klancu navzgor pospešil, da bi lažje premagal vzpon; cesta pa je bila tu močno poledenela, avtomobil je začelo zanašati in je zdrsnil s ceste ter se prevrnil po strmem bregu proti železniški progi. V nesreči je bila lažje ranjena voznikova žena Jožica, škode na avtomobilu pa je za 10.000 din.

Drsalnica na ovinku

Na Prešernovi cesti na Bledu se je v nedeljo, 28. novembra, ob 3.40 pripetila prometna nezgoda. Voznik osebnega avtomobila Andrej Škerl (roj. 1951) iz Ljubljane je v levem ovinku zaradi poledenele ceste zapeljal v desno, kjer je trčil v električni drog in v obcestni kamen. Sopotnik Silvo Zupančič in sopotnica Cecilija Černe, oba iz Ljubljane, sta bila pri tem ranjena. Škode na vozilu je za 30.000 din.

Spregledal pešca

V ponedeljek, 29. novembra, nekaj pred 17. uro se je na lokalni cesti med Trbojami in Prebačevim pripetila prometna nezgoda. Voznik kolesa z motorjem Rajko Oseli (roj. 1961) je peljal proti Prebačevemu; med vožnjo je spregledal pešakinjo Marijo Knific (roj. 1938) iz Prebačevega, ki je hodila po desni strani ceste, tako da je trčil vanjo. Oba sta padla in se ranila ter so ju prepeljali v ljubljansko bolnišnico.

Trčil v drevo

V ponedeljek, 30. novembra, ob 16.25 se je na cesti med Kranjem in Žabnico pripetila huda prometna nezgoda. Voznik osebnega avtomobila Janko Hafner (roj. 1955) od Sv. Duha je v Žabnici prehiteval tri osebne avtomobile. Vtem je iz nasprotne smeri pripeljal voznik osebnega avtomogila Štefan Ravnikar iz Virmaš, ki je zaradi tega zavrl in zavil skrajno desno ter tako preprečil trčenje. Vozniku Hafnerju je uspelo zapeljati spet na svojo desno stran, pri tem pa ga je začelo zanašati, zapeljal je s ceste in trčil v drevo. Pri tem je iz vozila padel sopotnik Andrej Pivk (roj. 1955) iz Virmaš in zaradi hudih poškodb na kraju nesreče umrl. Voznik Hafner pa je bil v nesreči lažje ranjen. Škode na vozilu je za 40.000 din.

Voznik umrl

V soboto, 27. novembra, ob 15. uri je voznik osebnega avtomobila Drago Škoberne (roj. 1947) z Bleda peljal po Rečjški cesti proti Gorjam. Zaradi neprimerne hitrosti je izgubil oblast nad vozilom, zavil je desno in silovito trčil v zgradbo gasilskega doma. V nesreči je bil voznik tako hudo ranjen, da je na kraju nesreče umrl.

Trčil v vprego

V torek, 30. novembra, nekaj po 10. uri se je na lokalni cesti med Zabreznico in Begunjami v vasi Doslovče pripetila prometna nezgoda. Voznik osebnega avtomobila Miran Dolar (roj. 1959) iz Zabreznice je vozil proti Begunjam; ko se je srečeval z nekim avtomobilom, je zaradi varnosti zapeljal bolj v desno, kasneje pa spet bolj proti sredini ceste. Zaradi neprimerne hitrosti pa ga je pri tem začelo zanašati, tako da je trčil v konjsko vprego, ki jo je iz nasprotne smeri pripeljal Franc Pogačar (roj. 1925). V trčenju je avtomobil odbilo pod cesto in je bil voznik pri tem le lažje ranjen, voznika vprege pa je zaradi sunka vrglo z voza in si je zlomil nogo. Škode je za 50.000 din. L. M.

Vlomil v avtomobile

Okrožno sodišče v Kranju je obsodilo Marjana Hrvatina, starega 22 let, iz Škofje Loke na eno leto in sedem mesecev zapora. V začetku septembra letos je namreč vlomil v skladišče trgovine trgovskega podjetja ABC – Veletrgovina Loka na Mestnem trgu v Škofji Loki in odnesel dve pločevinki šunke v skupni teži 8 kg. Že zjutraj pa so ga o tem pobarali miličniki, ki jim je moral povedati, kam je skril pločevinki. Ob tem je prišlo na dan še nekaj dejanj, ki jih je Hrvatin zagrešil pred tremi leti.

V začetku in konec marca 1973 je namreč vlomil v dva zaklenjena avtomobila, in sicer na kegljišču v Puštalu in pred garažami zdravstvenega doma. V prvem avtomobilu je našel daljnogled vreden okoli 270 din, v drugem pa nekaj zdravniškega orodja vrednega 190 din. Dva vloma v avtomobila na istih krajih pa sta se končala ne da bi našel kaj vrednejšega.

Hrvatin je priznal le vlom v trgovino, medtem ko je za druge predmete, ki so jih našli pri njem trdil, da jih je našel, vendar pa mu sodišče na podlagi dokazov prič tega ni moglo verjeti.

Pri odmeri kazni je med olajševalnimi okolnostmi sodišče upoštevalo obtoženčevo težko mladost, da mora skrbeti za svojega otroka, da je bila škoda že povrnjena in da so dejanja časovno že odmaknjena. Upoštevalo pa je tudi njegovo predkaznovanost.

L. M

Ogenj v hiši

V nedeljo, 28. novembra, nekaj po polnoči je začelo goreti v stanovanjski hiši št. 6 v Podkorenu. V njej sta bila ta čas zakonca Maučec iz Ljubljane, sicer pa je lastnica hiše Božena Sekula iz Ljubljane. Ugotovljeno je, da se je dimnik, potem ko so zakurili krušno peč, prekomerno segrel, zaradi tega pa se je vnel lesen tram ob dimniku, ogenj pa se je nato razširil na vse ostrešje. Škode je za okoli 180.000 din.

triglav

TRIGLAV KONFEKCIJA KRANJ

Za svečane prilike nudimo večjo izbiro večernih oblek in kril.

ZAHVALA

Po dolgi in hudi bolezni nas je zapustil naš dobri mož, oče, brat in stric

Alojz Fister

Mohorjev ata z Jamnika

Iskreno se zahvaljujemo vsem sorodnikom, prijateljem in znancem, posebno pa dobrim vaščanom za pomoč in tolažbo v težkih trenutkih ter za podarjeno cvetje. Posebna hvala osebju zdravstvenega doma Kranj ter internemu oddelku bolnice Golnik za dolgoletno zdravljenje. Prav tako se zahvaljujemo organizaciji ZB Podblica, kolektivu Iskre Lipnica ter SK Triglav Kranj za podarjeno cvetje. Iskrena hvala tudi g. župniku iz Selc za pogrebni obred. Vsem, ki ste ga spremili na njegovi zadnji poti, še enkrat hvala.

Žalujoči vsi njegovi

Jamnik, 1. decembra 1976

Listje na nebu bo zašumelo
in mi zapelo pesem v slovo . . .

ZAHVALA

Ob nenadni boleči izgubi našega dragega brata in strica

Franca Jerale

Modrijanovega iz Sp. Besnice

se iskreno zahvaljujemo zdravniku dr. Udirju in njegovi medic. sestri Ančki za zdravljenje v bolezni in za njun topel človeški odnos do pokojnega. Zahvaljujemo se dobrim sosedom, ki so ob smrti takoj priskočili na pomoč. Iskrena hvala vsem, ki ste ga spremili na zadnji poti, nam izrekli sožalje, posebno gasilcem iz Besnice za venec, za častno stražo, častno spremstvo pri pogrebu in tov. Udirju za topel prijateljski govor slovesa. Hvala organizaciji ZB za venec, g. župniku Pavlinu za lepe, razumevajoče besede in opravljeni obred.

Hvaležni smo pevcem, ki so z občuteno lepo pesmijo počastili njegov spomin.

Končno iskrena hvala vsem, ki so mu kakorkoli pomagali v življenju.

Žalujoče sestre in Modrijanova družina

ZAHVALA

Ob smrti naše mame in stare mame

Frančiške Logar

iz Voklega

se iskreno zahvaljujemo vsem, ki so z nami sočustvovali, darovali cvetje in jo spremili na zadnji poti. Zahvaljujemo se vsem sosedom in gospodu kaplanu za zadnje spremstvo. Vsem skupaj še enkrat iskrena hvala.

Žalujoči: hčerka Mici, sin Francelj z družino

Voklo, Hrastje, 1. decembra 1976

Slovenijales Alples
tovarna pohištva
64228 Železniki

objavlja na podlagi 10. čl. samoupravnega sporazuma o medsebojnih razmerjih delavcev v združenem delu prosto delovno mesto

obhodnega kontrolorja

Pogoji za zasedbo: delovodska šola lesne stroke, 3 leta delovnih izkušenj

Pismene prijave je treba poslati v 7 dneh po objavi delovnega mesta na naslov KADROVSKO SOCIALNI ODDELEK, SLOVENIJALES ALPLES, 64228 ŽELEZNIKI.

ZAHVALA

Ob prerani boleči izgubi naše predrage in nadvse dobre žene, mamice, hčerke, sestre in tete

Markučeve Pepce Aljančič

roj. Praprotnik

se iskreno zahvaljujemo vsem, ki ste bili z nami ob naši nesreči in žalosti.
Zahvaljujemo se vsem sosedom in prijateljem, ki so stali nesebično ob strani v neizmerno težkih trenutkih. Posebna zahvala kolektivu in učencem Os. šole H. Bračiča Tržič, kolektivom Živila Kranj, KZ Križe, KZ Tržič, KZ Naklo, ekonomistu Tonetu Kernu in prijatelju Stanku Grafenaverju za poslovilne besede ob odprtem grobu ter duhovščini za opravljeni pogrebni obred. Prisrčna hvala pevcem in Gramcu Jožetu za orglanje.

Hvala za vence in cvetje, s katerim ste jo obsuli in ki ste jo v tako velikem številu spremili na njeni zadnji poti. Prisrčna hvala vsem, ki ste sočustvovali z nami in nam izrekli sožalje.

Žalujoči: mož Toni, sin Tonček, hčerka Irena, mami, bratje in sestre z družinami

Kovor, 28. novembra 1976

Naš komentar

Spomladi še boljši rezultati

Naslov jesenskega prvaka v moški republiški rokometni ligi so osvojili igralci Jadrana iz Kozine. Edini gorenjski predstavnik ekipa Tržiča pa se je uvrstila na šesto mesto, kar predstavlja uspeh, z malo več športne sreče pa bi lahko iztržili še kakšno točko?

V 11. kolih so odigrali 66 tekem, od katerih se je osem končalo z delitvijo točke. Igralci so dosegli 3145 golov — od tega 604 iz sedemmetrovk. Najboljši strelec jesenskega dela prvenstva je bil igralec Slovenj Gradca Potušek z 99 zadetki, med deseterico najuspešnejših strelcev pa je tudi Tržičan Dornik s 63 goli. V tekmovanju za fair play v moštveni konkurenci so bili najmanj izključeni igralci Ormoža (36 minut) ter dobili 11 opominov, Tržičani pa so prislužili 56 minut izključitev ter 15 opominov. Na vseh tekmah je bilo dosojenih 819 sedemmetrovk, realiziranih pa 604. Med tistimi, ki so največkrat zgrešili sedemmetrovke, so v vodstvu Tržičani z 32,3 % zgrešenih strelov, sledita pa Piran 31,8 % in Mlinotest 30,5 %.

Tekmovalna komisija je suspendirala igrišče v Tržiču, ker so po tekmi Tržič: Minerva fizično napadli sodnika Gramca, neredov in razburjenj pa ni manjkalo tudi na ostalih rokometnih igriščih. Na sestanku v hali Tivoli liga odbora moške in ženske republiške lige so največ pozornosti posvetili sodniški organizaciji, saj so menili, da je treba napraviti red med sodniki in da jih nekaj ne sodi več na rokometna igrišča. Spregovorili pa so tudi o prekinjeni rokometni tekmi v ženski ligi med Preddvorom in Dobravljami. Tekmo so registrirali z rezultatom 10:0 b.b., v postopek pa so dali oba sodnika, časomerilca, zapisnikarja in RK Preddvor, Dobravljam pa so odvzeli tudi eno točko. Tekmovanje v ženski in moški republiški ligi se bo nadaljevalo 27. marca in upajmo, da bo še bolj uspešno kot je bilo v jesenskem delu prvenstva. V ženski republiški rokometni ligi so naslov jesenskega prvaka osvojile igralke Krke iz Novega mesta, novinke v ligi, brez poraza. Druge novinke v ligi rokometašice Preddvora so prijetno presenetile in se uvrstile na peto mesto ter imajo vse možnosti, da v nadaljevanju prvenstva osvojijo tretje mesto. Razočarale pa so rokometašice Save, ki so osvojile v devetih srečanjih le točko ter zadnje mesto.

V 45 tekmah je bilo doseženih 1378 golov od tega 306 iz sedemmetrovk. Najboljša strelka jesenskega dela prvenstva je igralka Šmartnega Kolenčeva s 66 goli, sledijo pa Verbanec (Izola) 55 golov, Podpečan (Velenje) 51 golov, Bah (Brežice) in Kastelic (Krka) 49 golov, na šestem mestu je Cudermanova (Preddvor) z 48 goli, na sedmem Markunova (Preddvor) z 46 goli itd.

Med ekipami, ki so največkrat zgrešile sedemmetrovke, so igralke Izole s 40,4 % pred Savo 39,5 % in Kamnikom 37,9 %.

J. Kuhar

Alenka Cuderman, RK Preddvor. — Foto: J. Kuhar

Namizni tenis

Poraz Jesenic

S 5. in 6. kolom se je nadaljevalo tekmovanje v medobčinski namiznoteniški ligi. Rezultati so bili pričakovani, tako da večjih sprememb ni na lestvici. Omeniti velja le srečanje med bivšima republiškima ligašema Jesenicami in Savo, kjer se Sava na Jesenicah s tesno zmago še ni odrekla borbi za prvo mesto. Presenetljiva je tudi gladka zmaga Murove nad mlado ekipo Triglava. V tem tekmovanju je pokazala precejšnjo neresnost ekipa Lesc, ki že tretjič ni nastopila.

Rezultati — 5. kolo: Jesenice : Kondor 5:0, Sava : Murova 5:0, Triglav : Gumar 2:5, Lesce : Mošnje 0:5 b.b.; 6. kolo: Kondor : Mošnje 5:1, Gumar : Lesce 5:0 b.b., Murova : Triglav 5:0, Jesenice : Sava 4:5.

Lestvica:

Jesenice	6	5	1	29: 8	10
Gumar	6	5	1	28:16	10
Sava	6	4	2	28:19	8
Triglav	6	3	3	20:17	6
Kondor	6	3	3	21:19	6
Murova	6	2	4	14:21	4
Mošnje	6	2	4	12:24	4
Lesce	6	0	6	2:30	0

S. Tadina

Gorjanski Partizan pozimi

Gorje — Člani TVD Partizan Gorje se že skrbno pripravljajo na nekatere zimske prireditve. Pravkar pripravljajo tehnični del spominske svečanosti, ki bo 12. decembra na Pokljuki v počastitev tragično preminulega tretjega bataljona Prešernove brigade. Lani se je tekmovanj v tekih in drugih panogah udeležilo okrog 600 tekmovalcev, letos pa jih pričakujejo še več.

30. decembra pa bo v Gorjah tradicionalno nočno tekmovanje ob baklah za memorial Marjana Jakopiča. Prav tako skrbne pa so priprave na 32. državno prvenstvo v smučarskih tekih od 10. do 13. februarja.

Sicer pa bodo še letos v domu TVD Partizan uredili centralno kurjavo. Potem bodo v novem grizidku dobili telovadnico tudi cicibani. Razen tega pa bodo uredili tudi nekaj drugih društvenih prostorov. Zdaj pa se vsa športna in rekreacijska dejavnost odvija v telovadnici osnovne šole, kjer so vsako popoldne in večer treningi za najmlajše in vse do najstarejših članov TVD Partizan Gorje.

J. Ambrožič

Velik uspeh pionirk Save

Na prvem medregijskem turnirju SRS za pionirje in pionirke so nastopili po trije prvouvrščeni z regijakih turnirjev. Turnir je veljal kot kvalifikacija za uvrstitev v republiško namiznoteniško selekcijo. Pionirke so tekmovale v Stražišču v organizaciji NTK Sava, pionirji pa so nastopili v Piranu. Pionirke Save so se odlično uvrstile, saj so osvojile prva tri mesta.

Rezultati — pionirke: 1. Štrukelj, 2. Mesec, 3. Kavčič (vse Sava), 4. Udovič (Ptuj), 5. Novak (Trbovlje) itd.; pionirji: 1. Likar (Muta), 5. Bezinovič, 9. Jauh, 12. Jovič (vsi Triglav).

V republiško selekcijo pionirk so se z Gorenjske uvrstile Štrukelj, Mesec, Kavčič in Blažič.

S. Tadina

Sindikalno prvenstvo v kegljanju

Radovljica — V okviru letošnjih sindikalnih športnih iger v radovljiški občini je bilo minuli mesec na programu tudi sindikalno prvenstvo v kegljanju, ki se ga je udeležilo prek 680 članov sindikata iz 45 osnovnih organizacij sindikata v občini. V skupni uvrstitvi je bila ekipno najboljša ekipa osnovne organizacije sindikata Iskra Otoče, pri ženskah ekipno prav tako Iskra Otoče, pri moških pa Elan Begunje. Med posamezniki pa je bila pri ženskah v rekreacijskem razredu najboljša Marija Kapus (Almira) 200 kegljev, pri moških pa Josip Jauk (JLA) 251 kegljev. V tekmovalnem razredu pa je pri ženskah Marjana Zore (Iskra Otoče) podrla 202 keglja.

A. Ž.

II. zvezna košarkarska liga — zahod

Triglav : Slovan 79:80

Kranj — Splitski Dalvin je še vedno na čelu dvanajsterice, ki se bori za čimboljšo uvrstitev v zahodni drugi košarkarski ligi. Tudi v osmem kolu so bili uspešni, saj so doma odpravili solidne Dubrovčane. V preostalih petih srečanjih so bili doseženi pričakovani izidi, le v Kranju je ljubljanskemu Slovanu šele v finišu uspelo premagati domači Triglav.

Izidi: Triglav : Slovan 79:80 (52:43), Ilirija : Celje 106:79 (50:38), Puljanka : Maribor 103:99 (40:59), Dalvin : Jug 92:86 (49:47), Medveščak : Šibenik 65:74 (36:36), Železničar : Oriolik 97:98 (48:55).

Lestvica:

Dalvin	8	7	1	724:652	14
Ilirija	8	6	2	786:665	12
Oriolik	8	5	3	694:661	10
Puljanka	8	5	3	752:759	10
Celje	8	5	3	710:733	10
Maribor	8	4	4	717:733	8
Železničar	8	3	5	751:736	6
Šibenik	8	3	5	662:679	6
Jug	8	3	5	634:658	6
Slovan	8	3	5	707:736	6
Medveščak	8	3	5	598:672	6
Triglav	8	1	7	712:778	2

Pari jutrišnjega kola: Šibenik : Triglav, Celje : Medveščak, Maribor : Ilirija, Jug : Puljanka, Oriolik : Dalvin, Slovan : Železničar.

-dh

Jeseničani že prvaki

V devetem kolu hokejskega prvenstva Jugoslavije je prišlo do velikega presenečenja. Okrepljeni zagrebški Medveščak je na domačem ledu premagal lanskega prvaka Olimpijo. S to zmago pa je Medveščak še največ pomagal Jeseničanom, ki so praktično že novi prvaki, saj imajo sedaj šest točk prednosti pred drugouvrščeno Olimpijo. V drugem srečanju je Kranjska gora premagala Partizana.

KRANJSKA GORA : PARTIZAN
8:3 (1:1, 3:0, 4:2)

Kranjska gora: Pretnar, Češnjak, Jug, Mavčec, Šuvak, Ščap, D. Horvat, Šivic, Berlisk, Razinger, Kern, Šlibar, Terseglav, Medja, Golja, Lah, Kunšič, M. Horvat, Fartek.

Partizan: Šemsedinović, Petrović, Mihajlovski, Obradović, Korenić, Perović, Milanović, Ilić, Krstić, Bertuš, Kuludžić.

Strelci za Kranjsko goro: D. Horvat 3, Ščap in Šuvak 2, Kern 1.

Igralci Kranjske gore so proti pričakovanju s težavo premagali borbene igralce beograjskega Partizana. Domačini so goste podcenjevali, kar pa se jim je maščevalo, tako da se je prva tretjina končala brez zmagovalca. V nadaljevanju so domačini le uredili svoje vrste in zasluženo zmagali.

MEDVEŠČAK : OLIMPIJA
3:0 (1:0, 2:0, 0:0)

Zagrebški Medveščak je tudi letos dokončno odločil, kdo bo novi državni prvak. Okrepljen z Jeseničanom Felcem in Ivom Janom je premagal Olimpijo s 3:0. Ljubljančani so bili sicer v celoti gledano boljši nasprotnik, vendar so bili pred domačim vratarjem izredno nespretni.

Lestvica:

Jesenice	8	8	0	0	90:18	16
Olimpija	9	6	0	3	43:29	12
Medveščak	9	5	0	4	58:39	10
Kr. gora	9	3	0	6	35:56	6
Partizan	9	0	0	9	15:102	0

Tudi v skupini B so odigrali deveto kolo. Kranjski Triglav je spet izgubil, tokrat z Celjem. V drugem srečanju pa je Slavija premagala Mladost s 6:2.

CELJE : TRIGLAV
8:5 (2:3, 3:1, 3:1)

Igralci Triglava so v prvi tretjini presenetili favorizirane Celjane in povedli s 3:2. V drugi tretjini so domačini povedli, vendar je Triglav na začetku zadnje tretjine izenačil. Potem pa so gostom iz Kranja, ki edini nimajo lastnega drsališča, pošle moči in domačini so dosegli še tri gole.

Lestvica:

Slavija	9	8	0	1	65:19	16
Tivoli	8	6	0	2	47:19	12
Celje	9	6	0	3	41:23	12
Triglav	9	2	0	7	23:53	4
Mladost	9	0	0	9	12:65	0

Pari prihodnjega kola: SKUPINA A: Medveščak — Partizan, Jesenice — Kr. gora; skupina B: Triglav — Slavija, Tivoli — Mladost.

-fp

Uspešen trening

Lipica — V tukajšnjem zimskem bazenu je bil prvi skupni trening 30 najboljših slovenskih plavalcev. Le-ti so pokazali, da po klubih niso zanemarili treningov, saj so vsi na priprave prišli že dobro podkovani. To je pokazal tudi miting na koncu prvih tridnevnih priprav.

Rezultati — moški: 800 m kravl: 1. B. Petrič (Triglav) 8:42,1; **200 m delfin:** 1. B. Petrič (Triglav) 2:25,8; **ženske: 200 m prsno:** 1. Rodič (Fužinar) 2:50,1, 2. Štemberger 2:56,0, 3. Bradaška (obe Triglav) 3:06,5.

-dh

1. šahovski turnir pionirjev ob dnevu republike

V počastitev dneva republike je 27. novembra osnovna šola Simona Jenka organizirala šahovski turnir pionirjev občine Kranj. Nastopili so v štirih jakostnih skupinah. Najštevilneje so se turnirja udeležili starejši pionirji, kjer je prepričljivo zmagal Rado Bumbar (OŠ S. Žagar) z 9 točkami. Sledila sta Mrak z 8 točkami in Božič s 6,5 točke, oba OŠ S. Jenko.

Med starejšimi pionirkami je zmagala Rozmanova s 7,5 točke (OŠ S. Mlakar) pred Šajatovičevo (OŠ S. Jenko) in Ajdnikovo (OŠ S. Mlakar) s po 7 točk.

Pri mlajših pionirjih je prepričljivo zmagal Zupan z 9 točkami (OŠ J. B. Tito) pred Ajdnikom 7,5 (OŠ S. Mlakar) in Plevelom 6,5 (OŠ D. Jenko).

Pri mlajših pionirkah pa so najvišja mesta zasedle učenke OŠ Stanka Mlakarja: 1. Zmrzlikarjeva 6, 2. Rupnikova 5, 3. Zupanova 4.

Prvi trije v vsaki skupini so dobili diplome, zmagovalci skupin pa še knjižne nagrade.

L. Mazi

Brzoturnir v Lescah in na Kokrici

ŠD Lesce in ŠD Radovljica sta v počastitev dneva republike 29. novembra organizirala odprt nagradni šahovski brzoturnir občine Radovljica. Turnirja se je udeležilo 40 šahistov in 2 šahistki, ki so igrali v treh polfinalnih skupinah. V finalni skupini je igralo 12 igralcev. Zmagal je gost iz Kranja Leon Mazi z 9 točkami pred Rakovcem 8 točk, 3. je bil domačin Deželak 8 točk, sledijo Mencinger in Poljanšek 7, Kaše 6 itd. V drugi skupini je zmagala Simona Borštar 7, Romih 6,5 točke itd., v tretji skupini pa je zmagal Erzar.

Na Kokrici je bil ob dnevu republike organiziran nagradni brzoturnir, na katerem je nastopilo 31 igralcev, od tega dve ženski. V finalno skupino se je uvrstilo 12 igralcev, med katerimi je zmagal Deželak z 9,5 točke, pred Mazijem 9 in Vojičičem 7,5. V drugi skupini je zmagal Malek pred Djordjevićem in Novakom. Vsi trije so zbrali po 4,5 točke. V tretji skupini sta prvo mesto delila Meglič in Piskar s 6 točkami, Pogačar 5 in najbolje uvrščena ženska Kirnova 4,5 točke itd.

L. M.

30-letnica nogometnih sodnikov na Gorenjskem

Pred dnevi so gorenjski nogometni sodniki, ki so združeni v temeljni zvezi nogometnih sodnikov Gorenjske, proslavili 30-letnico obstoja sodniške organizacije na Gorenjskem. Prve korake so napravili Čeh in Berlisk z Jesenic ter Kraljič, Novak, Šegula in Čadež iz Kranja ter Grošelj iz Škofje Loke. Omenjeni sodniki so osnovali pred 30 leti odbor nogometnih sodnikov pri poverjeništvu za nogomet pri okrožnem fizkulturnem odboru Gorenjske. Delo v prvih letih je bilo težko, klub vsemu pa je organizacija iz leta v leto številčno rasla in kvalitetno napredovala. Tako je sedaj na Gorenjskem 12 republiških sodnikov, 43 stalnih podzveznih, 27 pripravnikov; 3 zvezni, 6 republiških in 3 podzvezni inštruktorji. Od pionirjev gorenjskih nogometnih sodnikov pa je edini aktiven le še Pavel Novak, ki je prejel zlato plaketo in značko zveze nogometnih sodnikov Jugoslavije.

J. J.

Tečaji plavanja za odrasle

Še ni dolgo tega, ko so bili zaključeni prvi tečaji plavanja za odrasle. V 15 skupinah je obiskovalo le te 150 tečajnikov, od katerih se je večina naučila plavati. Posamezniki so že letos nastopili na sindikalnem prvenstvu.

Zimski čas je primernejši za tovrstne organizirane tečaje, še posebej, če so dani vsi pogoji za redno vadbo. Odbor za rekreacijo pri Telesnokulturni skupnosti Kranj tudi za letošnje zimsko obdobje razpisuje tečaj plavanja za odrasle neplavalce. Občani Kranja in okolice, ki želijo obiskovati omenjene tečaje, se lahko prijavijo po telefonu št. 21176 pri Lampretu Marjanu. Vpisnina je 200 din.

čm

Nastop štafet

Odbor za rekreacijo pri Telesnokulturni skupnosti Kranj razpisuje ekipno štafetno prvenstvo v plavanju za moške in ženske kategorije. Srečanja štafet bodo v Kranju v zimskem bazenu za moške 12. dec. s pričetkom ob 10. uri ter istega dne za ženske štafete s pričetkom ob 11. uri.

Vsak član v štafeti lahko plava poljubni slog, ki ga lahko med plavanjem menja. Štafeto sestavlja 15 moških, ki plavajo po 25 m, žensko štafeto pa sestavlja 10 plavalk, ki prav tako plavajo 25 m.

Prvouvrščena štafeta tako pri moških kot tudi pri ženskah bo prejela pokal, drugo in tretjeuvrščene ekipe pa bodo prejele diplome.

Nastop štafet v plavanju je postalo že tradicionalno. Letos bo to že tretja prireditev. Zato pričakujejo, da bo število 192 udeležencev iz preteklega leta preseženo.

K nastopu štafet vabijo krajevne skupnosti, delovne organizacije in šole, rok za prijavo je do 10. decembra.

Prijave pošljite na naslov TKS C. Staneta Žagarja 27. Kranj, lahko pa ekipe prijavite tudi po telefonu na št. 21177 ali 21176.

čm

Šahovske novice iz Radovljice

Na prvenstvu občine Radovljica v šahu za leto 1976 nastopa 30 šahistov, in sicer 16 članov ŠD Lesce in 14 članov ŠD Radovljica. Igrajo 11 kol po švicarskem sistemu — jugoslovanska krožna varianta. Do sedaj je odigrano 8 kol. Vodi Matjašič s 7 točkami pred Malijem in Roblekom 6,5 točke ter Harinskim in Kelihom 5,5 točke itd.

Odbor za pionirski šah pri Šahovski zvezi Gorenjske je prevzel akcijo za razvoj pionirskega šaha na Gorenjskem. Po anketi, ki je izvedena v osnovnih šolah na Gorenjskem, ima šahovske krožke 20 šol, v katere je vključenih 550 pionirjev. V formiranju je še 7 šahovskih krožkov, ki bodo zajeli še okrog 150 pionirjev. S šolami je dogovorjeno, da se razmnoži publikacija PRVE POTEZE kot osnovna literatura in organizacija seminarja za šahovske mentorje. V Glasu bodo začeli izhajati članki dr. Srdjana Bavdka, ki jih bo le-ta pripravil po publikaciji PRVE POTEZE kot manj zahtevno obliko za osnovni pouk šaha.

V. P.

Prvenstvo Medvod

Na kegljišču Hidro v Medvodah teče medklubsko prvenstvo, na katerem sodeluje 11 moških in ženska ekipa Jana v disciplini 6×100 lučajev. Po šestih kolih so nepremagane še ekipe Gradles, Istra-benz in Hidro, med katerimi lahko iščemo končnega zmagovalca. Med posamezniki je vodstvo prevzel Vernik (Istra-benz), ki je v šestih nastopih podrl 2997 kegljev, pred Križajem in Kerničem. Presenečajo zelo dobri rezultati kegljavk, med katerimi je najboljša Petačeva.

-fr

Blaž Lonev

Blaža Loneva, 29-letnega nogometaša nogometnega kluba LTH iz Škofje Loke ni več. Tragično je preminil v prometni nesreči v bližini Murske Sobote.

Blaž Lonev je bil rojen pred devetindvajsetimi leti v Rajčanih pri Kočanih v SR Makedoniji. Petnajst let mu je bilo, ko je prišel v Škofjo Loko. Tu se je v Gradisu izučil za tesarja in bil do leta 1971 tudi zaposlen v tej delovni organizaciji. Takrat pa se je preselil v tovarno Jelovica.

Takoj po prihodu v mesto pod Lubnik je nadaljeval tudi s športnim udejstvovanjem. Vključil se je v domač nogometni klub. Kar deset let je igral za moštvo LTH. V tem času je odigral za barve Škofjeločanov prek 600 tekem. Bil je izredno prizadeven. Svoje znanje pa je rad posredoval tudi mlademu naraščaju. Mlade fante je predvsem pozival, da redno hodijo na treninge, da so disciplinirani, skratka, da si pridobijo vrline, ki jih mora imeti pravi športnik. In Blaž Lonev je take vrline imel. V vseh desetih letih ni bil izključen niti na eni tekmi, na treninge pa se je zadnja dva meseca vozil celo iz sosednje Italije, kjer je pomagal pri obnovi porušenih vasi na potresnem področju.

Od tragično preminulega Blaža Loneva so se mnogi prijatelji nogometa iz Škofje Loke, mnogi prijatelji in znanci, vsi tisti, ki so ga desetletje spodbujali na nogometnih igriščih in spremljali njegov razvoj, poslovili včeraj popoldne na škofjeloškem pokopališču.

-jg

Plavanje

Dobri triglavani

Kranj — Mladi plavalci Ljubljane, Raven in Kranja so nastopili na mednarodnem mitingu v Gradcu. V ekipni uvrstitvi so bili triglavani drugi v ženski in tretji v moški konkurenci. Med posamezniki je bil Darjan Petrič dvakrat drugi, Praprotnikova je postavila na 100 m delfin nov rekord SFRJ za mlajše pionirke B, Dvoršakova je bila prva na 100 m prsno, medtem ko je moška štafeta na 4×50 m kravl izboljšala republiški, ženska pa državni rekord za mlajše pionirje A.

Najboljše uvrstitve triglavanov: 100 m kravl: 2. D. Petrič 1:06,2, **100 m delfin:** 2. D. Petrič 1:14,0, **štafeta 4 × 50 m kravl:** 3. Triglav 2:07,2 **(rekord SRS za ml. pionirje A); ženske: 100 m kravl:** 6. Kolman 1:12,6, **100 m prsno:** 1. Dvoršak 1:24,6, **100 m hrbtno:** 6. Bradaška 1:21,6, **100 m delfin:** 4. Praprotnik 1:20,9 **(rekord SFRJ za ml. pionirke B), 4 × 50 m kravl:** 1. Triglav 2:12,2 **(rekord SFRJ za ml. pionirke A).**

-dh

X. zimske športne igre ObSS Kranj februarja na Jezerskem

Organizacijski odbor X. jubilejnih zimskih športnih iger že več kot mesec dni pripravlja priljubljeno tekmovanje starih in mladih smučarjev, članov sindikata, ki bo tokrat popestreno še z moškimi in ženskimi teki ter s tekmovanjem v sankanju. Tudi Jezerjani so se letos resneje lotili dela in so že začeli pripravljati proge za veleslalom, vtem ko bo sankaška proga pripravljena takoj, ko se konča spravljanje podrtega lesa iz gozdov nad Jezerskem.

Vse člane sindikata, ki se zanimajo za to tekmovanje, še posebej opozarjamo na pravila tekmovanja, ki jih je organizacijski odbor že sprejel, bodo pa razposlane takoj po novem letu. Udeleženci vseh desetih zimskih športnih iger bodo prejeli lično izdelane plakete, zmagovalci pokale in nagrade. Pa ne samo zmagovalci, tudi zadnji in predzadnji v svoji kategoriji naj bi dobili ustrezno »presenečenje«.

Sicer pa bomo o pripravah, kraju, času in pogojih za udeležbo na tekmovanju poročali sproti.

I. S.

V Adergasu varnejši skoki

Adergas — 22. novembra so člani ŠD Adergas pri Cerkljah začeli obnavljati 40-metrsko skakalnico po načrtih Kranjčana Klemena Kobala. Z deli naj bi končali okrog 10. decembra. Opravili bodo blizu 500 prostovoljnih delovnih ur ter prekopali 150 kubičnih metrov zemlje. Pobudnik in gonilna sila v društvu je Miro Lipar. Dnevno se akcije udeležuje od 10 do 15 članov. Omenimo pa naj tudi, da so mladi iz krajevne skupnosti Velesovo zelo zainteresirani za to akcijo. Dela se vestno udeležujejo tudi člani ŠD Krvavec iz Cerkelj. Ko bodo z deli končali, bo skakalnica dopuščala varne skoke okrog 35 metrov. Poleg 35-metrske skakalnice pa imajo marljivi športni delavci v Adergasu v načrtu čez dve leti še manjšo 20-metrsko skakalnico, ki naj bi bila pokrita s plastično maso. V društvu je sedem aktivnih skakalcev, ki jih vodi Miro Lipar, in so ena od smučarskih sekcij SK Triglav iz Kranja. Letos so mladi smučarji skakalci pričeli s treningom že aprila. Na letnem republiškem prvenstvu za cicibane je bil Jožko Kešnar peti, uspehi pa ne bodo izostali tudi v letošnji tekmovalni sezoni. Kot kaže, raste v Adergasu pod strokovnim vodstvom nov rod mladih smučarjev skakalcev, ki bodo čez nekaj let lahko uspešno zamenjali sedanjo generacijo. 20. februarja bodo člani ŠD Adergas organizirali na prenovljeni 35-metrski skakalnici tekmovanje za pokal Smučarske zveze Slovenije, kandidirajo pa tudi za republiško prvenstvo starejših pionirjev, ki naj bi bilo v Adergasu 30. januarja prihodnje leto. Organizirali bodo tudi tekmovanje za pokal Adergasa.

J. Kuhar

Prvenstvo Tržiča v nogometu

ŠSD Storžič je pred dnevi uspešno organiziralo občinsko prvenstvo v nogometu za osnovne šole. Nastopile so najboljše enajsterice vseh treh tržiških osnovnih šol, ki so prikazali zadovoljiv nogomet, čeprav so igrali na razmočenem in težkem terenu. Doseženi so bili naslednji rezultati:

Grajzar : Bračič 5:1, Bračič : Križe 3:2 in Grajzar : Križe 4:2. Zmagali so tako učenci osnovne šole heroja Grajzarja (ŠSD Storžič) s 4 točkami pred osnovno šolo heroja Bračiča 2 in osnovno šolo Kokrškega odreda Križe, ki je obe tekmi izgubila. Najboljši trije strelci pa so bili: Roman Tadel (ŠSD Storžič) in Edo Kraševec (ŠSD Kokrški odred) s po 4 zadetki in Aleš Meglič (ŠSD Storžič) tri zadetke. Zmagovalna ekipa je prejela pokal, ostali pa diplome.

J. K.

Malčki telovadijo

TVD Partizan Kranj je zlasti v zadnjih dveh letih močno poživilo svojo dejavnost na področju športno-rekreativne telovadbe. Najbolj množična je sekcija za vadbo predšolskih otrok, v katero je vključenih kar devetdeset malčkov. Vadijo vsako sredo popoldne v dveh starostnih skupinah. Mlajši imajo vadbo v mali telovadnici osnovne šole Franceta Prešerna, starejši pa v telovadnici Posebne osnovne šole. Vsako skupino vodita dva vaditelja.

Od lanskega leta se je število telovadbe željnih cicibanov povečalo kar za trikrat, nekaj pa so jih morali vaditelji celo odkloniti, ker še niso bili dovolj stari.

Cicibane in cicibanke bo ob novem letu obiskal dedek Mraz. Ob tej priložnosti bodo dobili prikupne znake »mladi telovadci«.

D. Maretič

Pušnik tretji

Z rallyjem »1000 km Beograda« se je končalo letošnje državno prvenstvo v rallyju. Naslovi prvakov so bili znani že pred tem rallyjem, zato udeležba ni bila najboljša. Organizatorji so progo precej skrajšali, vendar je kljub temu nekaj favoritov odstopilo. Najnesrečnejši udeleženec je bil Aleš Pušnik (AMD Škofja Loka), ki je bil na vseh hitrostnih preizkušnjah najhitrejši, malo pred ciljem v Beogradu pa je zašel in zasedel samo tretje mesto. Zaradi te napake pa je Pušnik ob naslov absolutnega naslova prvaka v rallyju, ki ga je osvojil Vidic. V razredu do 1150 ccm (skupina 1) je bil njegov klubski kolega Milavec tretji. Rezultati: do 785 ccm: 1. Tomić (Akademac); do 1150 ccm (skupina 1): 1. Vidic (Sl. avto), 3. Milavec (Šk. Loka), 5. Šuster (Sl. avto); do 1150 ccm (skupina 2): 1. Arsić (Akademac); do 1300 ccm: 1. Peračković (Reka); nad 1300 ccm: 1. Podboj (Akademac), 2. Holnthaner (Maribor), 3. Pušnik (Šk. Loka); skupna uvrstitev: 1. Vidic (Sl. avto); vrstni red ekip: 1. Akademac, 2. Crvena zvezda, 3. Slovenija avto, 4. Mladenovac, 5. Škofja Loka.

-fp

Smučanje

Stenmark že zmaguje

Livigno — Z veliko in kakovostno mednarodno tekmo v slalomu in veleslalomu so začeli alpski smučarji. V obeh konkurencah »starih alpskih mačkov« je svoj zmagoviti pohod začel lanski zmagovalec svetovnega pokala Šved Stenmark. Tako kot v slalomu je tudi v veleslalomu obračunal z vso svetovno elito. Od naših se je v veleslalomu najbolje uvrstil Bojan Križaj, ki je bil solidni enajsti, medtem ko je bil v slalomu zaradi napake v prvi vožnji ob uvrstitev.

Rezultati veleslaloma: 1. Stenmark (Švedska) 2:38,20, 2. Gros (Italija) 2:38,96, 3. H. Hemmi (Švica) 2:40,63, 11. Križaj (Jugoslavija) 2:43,44.

KRIŽAJ DISKVALIFICIRAN

Montenevre — Na ledenem in težkem slalomu, na katerem so nastopili skoraj vsi najboljši, je v obeh vožnjah najboljši čas dosegel Bojan Križaj. Vendar mu je sodnik ob vraticah, bil je menda vojak, odvzel zmago, češ da je nepravilno vzel vratca. Po besedah štirih trenerjev, ki so bili ob spornih vratih, Križaj ni napravil napake, vendar je delegat tekme Italijan Benito Feromato le verjel sodniku ob spornih vratih. Tako so torej Križaju odvzeli lepo zmago, ki bi mu izboljšala FIS točke. Med Jugoslovani pa se je Ločan Boris Strel uvrstil na 20. mesto.

Rezultati: 1. Hechenberger (Avstrija) 90,55, 2. Strand (Švedska) 90,55, 3. Narvestad (Norveška) 91,56, 20. Strel (Jugoslavija) 94,66.

-dh

Nova hladna valjarna

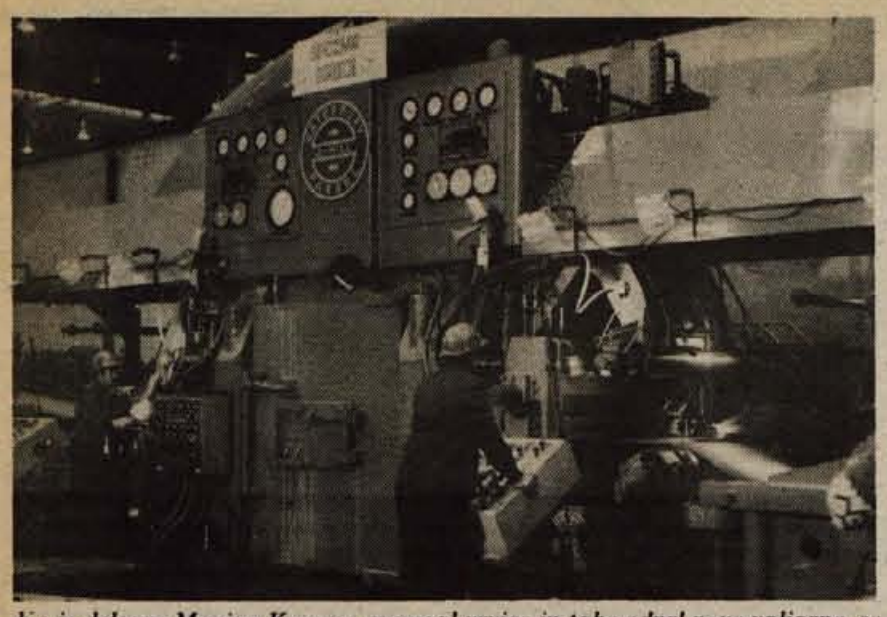

Ko je delavec Marjan Kramar prerezal vrvico in tako odprl novo valjarno, so začeli obratovati tudi najmodernejši stroji valjarne.

Nadaljevanje s 1. strani

temveč je tudi dokaz naše pravilne odločitve in usmeritve, da si gradimo svojo čvrsto prihodnost na temeljih gospodarske razvitosti. Valjarna je dokaz, da je odločitev jugoslovanske partije o samoupravni poti graditve socializma zavestna in pravilna in izhaja iz njene politike že pred vojno, med vojno in neposredno po njej. Vsi gospodarski objekti, ki so že zgrajeni ali pa so še v gradnji ter tudi nova hladna valjarna, ponovno zanikajo vsa tista jalova prizadevanja nekaterih, ki so si želeli Slovenijo kot le turistično deželo. Pot h gospodarskemu napredku je začrtana, temelji na združevanju dela in sredstev vseh jugoslovanskih narodov, ki tako ponovno izpričujejo, kako tesna je vez med njimi. In ta vez je čvrsta tudi tedaj, kadar gre za reševanje manjšinskih vprašanj, kajti kratenje pravic Slovencem na Koroškem ni le vprašanje slovenskega naroda, temveč tudi vprašanje vseh jugoslovanskih narodov, ki so odločeni braniti pravice slovenske manjšine. In prav tako se za reševanje pravic manjšine v Bolgariji ne bo zavzemala le Makedonija, temveč vsa Jugoslavija.

Po kulturnem programu združenih pevskih zborov jeseniške in radovljiške občine, solista Jaka Jeraša je delavec Marjan Kramar odprl najsodobneje opremljeno hladno valjarno, ki so si jo ogledali vabljeni gosti in udeleženci proslave.

ZAHVALA ZA USPEŠNO GRADNJO

Še pred uradno otvoritvijo pa je bila na železarskih Jesenicah slavnostna seja delavskega sveta Železarne, na kateri je direktor mag. Peter Kunc spregovoril o gospodarskem pomenu valjarne, podelili pa so tudi priznanja posameznikom in delovnim organizacijam, ki so pomagali pri gradnji. Ob tej priložnosti so železarji slavili še 25-letnico ustanovitve glasila Železar kot naslednika predvojnega naprednega delavskega glasila Kovinar. Najzvestejšim sodelavcem Železarja so podelili spominske značke z diplomami. Glasilo Železar je opravilo in še vedno opravlja svoje poslanstvo, saj s svojim vsebinsko tehtnim tedenskim oblikovanjem posreduje vse informacije, ki so potrebne za samoupravno odločanje in dogovarjanje železarjev.

Jeseniški železarji in z njimi vsi, ki so združili delo in sredstva za novo hladno valjarno na Jesenicah, so ob letošnjem dnevu republike bili lahko upravičeno ponosni na veliko delovno zmago, ki ni pomembna le za gorenjsko gospodarstvo. Tako, kot je dejal direktor Peter Kunc: »Hladna valjarna torej ne samo zaradi visoke investicijske vsote, po kateri se uvršča med največje objekte v Jugoslaviji, temveč tudi zaradi doseženih učinkov, še bolj pa zaradi pričakovanih, prerašča okvir Železarne same.«

D. S.

Valjarna v številkah

Pokrita površina valjarne meri 40.000 kvadratnih metrov, fasade 10.000 kvadratnih metrov, steklene površine 7.400 kvadratnih metrov in asfaltne površine 21.000 kvadratnih metrov. Izkopati so morali 250.000 kubičnih metrov zemlje, vgraditi 65.000 kvadratnih metrov opažev, 35.000 kubičnih metrov betona, 2.100 ton armatur, položili 16.000 metrov jeklenih cevi za kable, 5.100 ton jeklenih konstrukcij, 46.000 metrov cevi, 325.000 metrov kablov. V valjarni je 600 motorjev, 13 trafo postaj, uvozne opreme pa je za 4.500 ton. Dokončna vrednost uvozne opreme s transportom znaša 30,2 milijona dolarjev, prispevek za energetiko 49 milijonov dinarjev. Valjarno je postavljalo 510 delavcev, bilo je 21 tujih dobaviteljev in domačih 90. Vso uvozno opremo je dobavil General Electric Co. iz ZDA, montažo pa opravil Rade Končar in drugi. Dobavitelji so bili še: Waterbury Farrel, Production Machinery Co., Ruthner ter številna naša podjetja, ki so sodelovala bodisi pri montaži in izvedbi. Zaradi smotrne povezave z Železarno je bilo treba tudi prestaviti magistralno cesto, zgraditi nov vhod in železniški podvoz, regulirati potoka, montirati kotel za toplo vodo in opraviti še več drugih investicijskih del. Valjarna je veljala 1.753 milijonov dinarjev.

Peko postal večji in močnejši

Nadaljevanje s 1. strani

Skupna vrednost investicije dosega 65.490.000 dinarjev.

Številni gostje so se udeležili petkove otvoritve nove tovarne in podpisa samoupravnega sporazuma. Razen najvišjih predstavnikov Ludbrega, Varaždina, Tržiča in organizacij, ki so sodelovale in pomagale pri gradnji nove tovarne, sta prišla v Ludbreg tudi predsednik izvršnega sveta skupščine SRS inž. Andrej Marinc in predsednik izvršnega sveta sabora SRH dr. Jakob Sirotković. Inž. Andrej Marinc je med drugim dejal, da je nova tovarna plod sodelovanja med dvema delovnima kolektivoma iz različnih republik in rezultat dobrega medrepubliškega sodelovanja. To zagotavlja lepšo prihodnost Peku, Budučnosti in Ludbregu, ki temelji na tehnološkem napredku, kar je še posebno pomembno za predelovalno industrijo. Veliko izdelkov gre v izvoz, in to je velik prispevek k odpravljanju plačilnega deficita v blagovni menjavi s tujino. Zgled Peka in Budučnosti mora dobiti še več posnemalcev! Dr. Jakov Sirotković pa je poudaril, da je petkov ludbreški dogodek najlepše darilo republiki za praznik in proslavitev sprejema zakona o združenem delu. Le združevanje dela in sredstev lahko prispeva k razreševanju skupnih problemov.

Govorniki, direktor Budučnosti inž. Franjo Repič, glavni direktor Peka Janez Bedina in predsednik izvršnega sveta občine Ludbreg Dragutin Novak so poudarjali, da delo še ni končano. Izvozne količine obutve se bodo povečevale, razen tega pa bo trdnejša povezava z dobavitelji surovin kot so Konus iz Slovenskih Konjic, Tovarna kož iz Zadra, Industrija usnja iz Vrhnike itd.

Z novo tovarno v Ludbregu je postal tržiški Peko večji in močnejši. 3800 zaposlenih ima. Le-ti bodo letos naredili 2,400.000 parov obutve, 6,000.000 podplatov iz gume in poliuretana in prodali več kot 3. milijone parov obutve, od katerih jih bo šlo 60 odstotkov v vrednosti 12,500.000 dolarjev v izvoz. Dohodek na zaposlenega znaša 98.000 dinarjev, kar dosega le redka delovna organizacija pri nas, dohodek na prodajalca pa 1,140.000 dinarjev!

Otvoritev nove tovarne je bila združena tudi z razstavo ludbreških slikarjev-amaterjev. Domačinom in gostom so se predstavili Franjo Bendelja, Zvonimir Ciboci, Slavko Hrupec, Zvonko Jantol, Josip Kancijan, Zlatko Kapusta, Branko Klekar, Anica Kovačič, Zvonko Krancelbinder, Ivan Štefanek, Miroslav Vargovič in Marijana Vincentič. Kot gosta pa sta sodelovala akademski slikar Kamilo Legat in akademski kipar Cene Ribnikar iz Tržiča.

Jože Košnjek

te dni po svetu

NEMIRNO LETO IN ZEMLJA

Po najnovejših potresih, ki so prizadeli Turčijo in Čile, se tragična bilanca letošnjih potresov povečuje še za nekaj tisoč žrtev. Letošnje leto tako zavzema posebno mesto v zgodovini seizmičnih katastrof.

Prvi potres letos je bil 4. februarja v Gvatemali in je zahteval veliko žrtev in povzročil ogromno materialno škodo. To je bil prvi potres v tej državi po letu 1902. V štirih mesecih se je zvrstilo 1834 sunkov, ki so zahtevali 22.800 žrtev, okoli 77.000 ljudi je bilo ranjenih, nad milijon ljudi pa je ostalo brez strehe.

6. maja je potres povzročil razdejanje v severovzhodni Italiji in pri nas v Posočju. Mrtvih je bilo 978 prebivalcev, 1783 pa je bilo ranjenih. Brez strehe je ostalo 64.500 ljudi.

17. maja je potres v azijskem delu SZ, okoli 400 km od Taškenta, dosegel moč 7. stopnje po Richterju. Nekaj sto ljudi je bilo mrtvih, okoli 10.000 pa ranjenih. Hkrati so zabeležili premike tal v Peruju, Kanadi, ZDA, Veliki Britaniji, na Japonskem in v Italiji.

Potres v okrožju Džajapura v Novi Gvineji je 26. junija zahteval okoli 6.000 smrtnih žrtev. 14. junija pa je bil potres na indonezijskem otoku Baliju. Zahteval je 559 smrtnih žrtev, 850 ljudi pa je bilo ranjenih, okoli milijon ljudi pa je bilo brez strehe.

28. junija je najhujša katastrofa v seriji letošnjih potresov zajela LR Kitajsko. Potres je dosegel 7,3 stopnje po Richterjevi lestvici. V mestu Tangšanu na severovzhodu dežele je bilo okrog 100.000 mrtvih in skoraj milijon ranjenih. Uradnih podatkov o gmotni škodi ni.

Od 16. do 23. avgusta je bilo več zaporednih močnih potresov v kitajski provinci Šuan in na filipinskem otoku Mindano. Življenje je izgubilo okoli 4000 ljudi, več kot 175.000 pa jih je ostalo brez strehe.

29. oktobra so premiki tal v Indoneziji dosegli 6,5 stopnje po Richterju. Bilo je 133 mrtvih, domove pa je izgubilo več kot 15.000 ljudi.

7. novembra je bil potres v Iranu. Dosegel je moč 7. stopnje po Richterju, 17 ljudi je izgubilo življenje, 400 pa se jih je ranilo. Isti dan je bil potres tudi na Filipinih.

15. novembra je potres zamajal glavno mesto Kitajske. Epicenter je bil v Tangšanu, blizu 150 km od prestolnice. Podatkov o žrtvah in gmotni škodi ni.

24. novembra je katastrofalni potres prizadel okrožje Van v vzhodni Turčiji. Porušil je štiri mesta in 130 vasi in pustil za sabo najmanj 6000 mrtvih. Več deset tisoč ljudi pa je brezdomcev.

O tresenju pa v teh dneh poročajo tudi iz drugih koncev sveta. 29. novembra okoli 19. in 50 minut po lokalnem času je močan potres prizadel severni del Čila. Ker je to področje pretežno nenaseljeno, pričakujejo, da žrtev ni. Tudi o gmotni škodi še ni podatkov.

SMRT NA TIRIH IN V ZRAKU

29. novembra se je na progi Bombasa—Nairobi v Afriki pripetila huda železniška nesreča, v kateri je umrlo več sto potnikov. Brzi vlak se je namreč zrušil v reko. Sklepajo da se je nesreča zgodila zato, ker je voda močno poškodovala progo.

Isti dan se je neposredno po vzletu z moskovskega letališča Šeremetejevo zrušilo letalo sovjetskega Aerflota tupoljev 104. Letalo je vzletelo proti Leningradu, v njem pa naj bi umrlo 70 ljudi. Poročajo, da so bili vsi razen enega sovjetski državljani.
sovjetski državljani.

TUDI VREME NI PRIZANAŠALO

Ob vseh teh naravnih in drugih nesrečah pa je v teh dneh nagajalo tudi vreme. Zaradi močnega deževja v južnih indijskih državah je izgubilo življenje več deset, brez strehe pa je ostalo na tisoče ljudi. Voda je zahtevala več kot 20 žrtev tudi na centralni Javi, okrog 10.000 ljudi pa je ostalo brez domov.

Deževje in močan veter nista prizanesla niti Sredozemlju in Bližnjemu vzhodu. Tako sta v soboto pretrgala vse zveze izraelske luke Haife z ostalimi predeli dežele. Močan veter je pihal tudi v Grčiji in Severni Afriki.

Modni salon
— Kavčič Marija,
Tomšičeva 15, Kranj

Hitro
— najkasneje v enem tednu izdelujemo po meri ženske hlače in krila. Izdelujemo tudi ženske plašče, kostime in obleke po meri.

Cene solidne.

Odprto vsak dan od 14. do 18. ure, sobota zaprto.

Crngrob pri Škofji Loki — *Končno se tudi proti čudovitemu kulturno zgodovinskemu spomeniku, proti znameniti cerkvi v Crngrobu vije lepa asfaltna cesta. Pred dnevi so namreč delavci Cestnega podjetja iz Kranja položili asfalt na poldrug kilometer dolgem cestnem odseku, ki pelje iz Dorfarij proti vasi. Vsa dela veljajo prek 900.000 din. Denar so prispevali škofjeloška občinska skupščina, krajevni skupnosti Sv. Duh in Škofja Loka, nekatere delovne organizacije, levji delež denarja pa so primaknili tudi posamezniki s tega področja. Tudi nekateri prebivalci s področja Sv. Duha, Žabnice, Bitnja in Sutne so se pridružili akciji. Prebivalci Dorfarij, ki so prej skozi vas že imeli asfalt, in Crngroba pa so seveda opravili večje število prostovoljnih delovnih ur. Še posebno veliko delo pa so pri obnovi ceste imeli pripadniki JLA. Njihovo opravljeno delo je v denarju vredno približno 400.000 din. Tudi z lastniki zemljišč ob cesti, le-teh pa je kar 23, ni bilo težav. Zataknilo se je le pri enem od njih, a je bil tudi ta problem kmalu rešen. Spomladi nameravajo domačini na cestišče položiti še drobni asfalt. Seveda pa bo za to potrebno zbrati še nekaj denarja.*

Svečane otvoritve prenovljene ceste, ki je bila v soboto, 27. novembra, so se udeležili mnogi gostje. Vse prisotne je pozdravil predsednik gradbenega odbora Pavle Gantar, cesto pa je svečano odprl komandant kranjske garnizije Momčilo Marjanac. Gostje so si v spremstvu domačinov nato ogledali celotno cestno traso. (- J. Govekar) — Foto: F. Perdan

Zlati ključ za program manta

Novembra je bil v Beogradu tradicionalni sejem pohištva. Najvišje priznanje Zlati ključ, ki ga podeljuje posebna žirija sejma, je prejel program manta, ki so ga izdelali v Slovenijalesovi tovarni pohištva v Kopru. Nagrajeno pohištvo je bilo izdelano po zamisli inženirjev arhitekture Bibe Bertok iz Kranja in Marjana Gašperšiča iz Krope. Program manta je poleg Zlatega ključa prejel tudi priznanje revije Naš dom in dobil naziv Jugoslovansko pohištvo.

Biba Bartok je za svoje zamisli prejela že več priznanj. Med drugimi je bil program artus, ki so ga po njeni zamisli izdelali v Alplesu, tudi nagrajen z Zlatim ključem. Več priznanj je prejela tudi za programe predsobnega pohištva. -lb

Velika akcija časopisa GLAS in pismonoš Gorenjske

504 novi naročniki

Da so se naši pismonoši to pot za GLAS zares potrudili (in se še trudijo!) priča številka v naslovu: v slabih treh tednih, kar teče akcija, so zbrali že 504 nove naročnike!

Kot najboljši pismonoša še vedno vodi Jože Smodila iz Kranja s 37 novimi naročniki, drugi je Avgust Novak iz Radovljice s 25, tretji pa Franci Klančnik iz Preddvora s 23 novimi naročniki. Četrto mesto si delita Franc Štagar iz Gozd-Martuljka in Jože Traven iz Kranja z 19 novimi naročniki, peto pa Franc Pivk iz Škofje Loke in Voin Zujič z Bleda z 18 naročniki.

Po poštah se pa ti 504 novi naročniki razvrstijo takole: Begunje 13, Zg. Besnica 3, Bled 32, Boh. Bistrica 11, Sr. vas v Bohinju 3, Brezje 4, Duplje 6, Golnik 7, Gorenja vas 2, Zg. Gorje 7, Gozd-Martuljek 19, Jesenice 24, Kranj 97, Kranjska gora 8, Križe 3, Mojstrana 12, Naklo 8, Podnart 7, Preddvor 32, Radovljica 45, Rateče-Planica 3, Selca 10, Sovodenj 3, Boh. jezero 4, Škofja Loka 50, Tržič 46, Žabnica 26, Železniki 7, Žiri 8, Žirovnica 4.

Akcija bo tekla še do srede meseca in upamo, da bomo tudi prihodnji petek v tem naslovu lahko zapisali razveseljivo številko.

Kolektiv ČP GLAS

Javna tribuna

Radovljica — Pod naslovom V mladini je prihodnost bo jutri, 4. decembra, ob 17. uri v kulturnem domu v Kamni gorici javna tribuna. Na tribuni se bodo pogovarjali o idejnopolitičnem usposabljanju mladih. Sicer pa tribuno organizirajo v okviru dnevov mladine v radovljiški občini in se je bosta udeležila tudi po dva delegata iz vsake osnovne organizacije v občini. A. Ž.

»Kaj pa ti misliš, neresnež, o »uranski« cesti skozi Škofjo Loko,« me zbada občan, ne vem, če neposredno prizadet ali ne.

Praviloma o tako pomembnih stvareh ne razpravljam, niti resno in niti neresno in tudi nič kaj me ne mika, da bi me še zaradi »uranske« ceste napadali tako ali drugače. Naj novinarje, ki jim je koža že kot podplat! Da pa ne boste mislili, da sem boječek, vam lahko postrežem z osebnim mnenjem, ki pa je jasno le moja in čisto moja zasebna stvar.

Prvič: verjamem v strokovne utemeljitve; drugič: četudi bi se včasih zjokal nas nesramnim odstranjevanjem in blatenjem kulturne in naravne zapuščine, obenem z vsem svojim bistvom stremim po napredku; tretjič: mnenja posredno ali neposredno prizadetih lastnih interesov bi dosledno preslišal, pa naj bodo zavita v še tako mikavno bleščeči celofan.

Je že tako, da izhajam iz okolja, ki je bilo že neštetokrat pred takšnimi odločitvami, da ne boste mislili, da maham kar tako. Zamerili ali ne, mi je prav vseeno: sem za gospodarski napredek in tudi sam ne želim, da postanemo le dežela kelnerjev in sobaric.

Spotakljive jeseniške obvoznice ni več, sreča vseh sreč, tudi pogostih prometnih nesreč na njej ne več, odprli so magistralno cesto. Občani so bili precej razočarani, ker na nekaterih koncih ni tako široka, kot je bilo pričakovati, a jaz pravim, bolje takšna kot nikakršna. Dela seveda še niso zaključena, to in ono se bo moralo še vedno opraviti — a mižim na dve očesi, kajti cesta vendarle je odprta in s tem je rešen bistveni prometni zamašek gorenjske magistrale.

Zato, proč s trudnimi mislimi o širini. Še da potrpeti, če se obenem pomisli na to, da bi se prav lahko uresničila tista moja natolcevanja, da bo gotova šele prihodnjo jesen.