Letna turistična sezona se bliža vrhuncu. O tem pričajo polna kopališča, zasedeni hoteli, avtokampi, zasebne sobe in gostišča, utrujajoče kolone na cestah in optimistični obrazi turističnih delavcev. Šobec (na fotografiji) ohranja tudi letos sloves dobro obiskanega kampa. V njem je trenutno okrog 1500 gostov. (jk) — Foto: F. Perdan

Leto XXIII. Številka 56

Ustanovitelji: obč. konference SZDL Jesenice, Kranj, Radovljica, Škofja Loka in Tržič — Izdaja ČP Glas Kranj. Glavni urednik Anton Miklavčič — Odgovorni urednik Albin Učakar

GLAS

Kranj, torek, 29. VII. 1975

Cena: 1,50 dinarja

List izhaja od oktobra 1947 kot tednik, od januarja 1958 kot poltednik, od januarja 1960 trikrat tedensko, od januarja 1964 kot poltednik ob sredah in sobotah, od julija 1974 pa ob torkih in petkih

GLASILO SOCIALISTIČNE ZVEZE DELOVNEGA LJUDSTVA ZA GORENJSKO

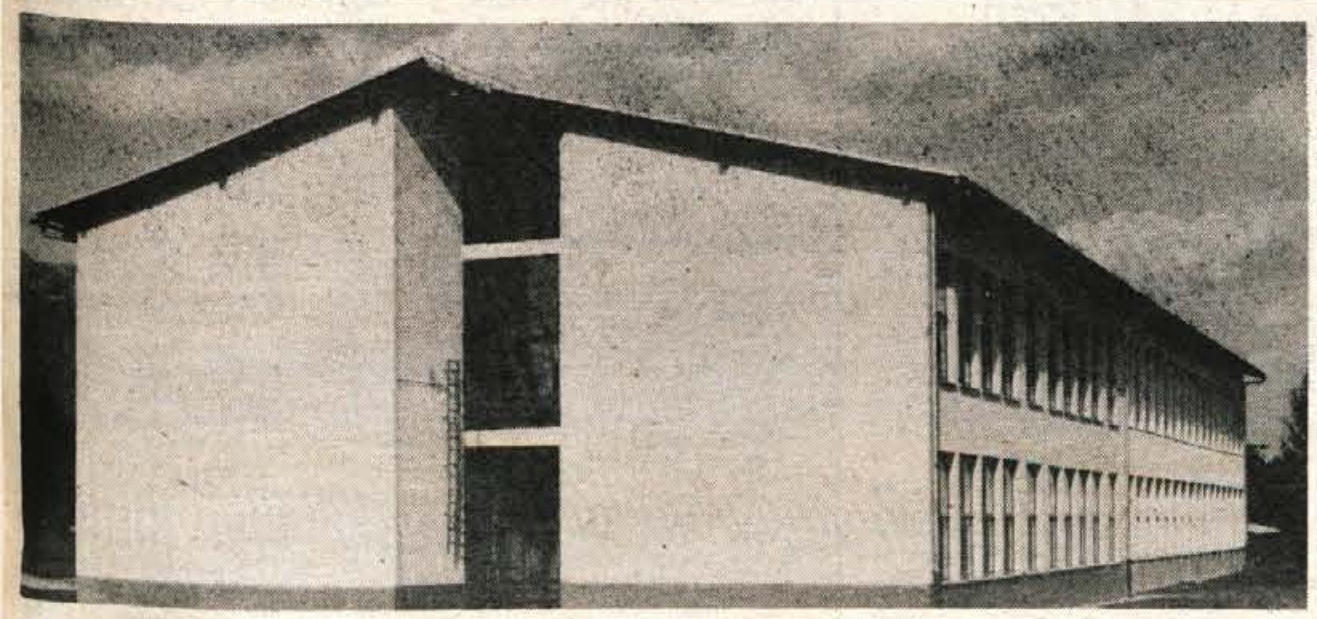

Ob krajevnem prazniku novi šolski prostori

Prebivalci Šenčurja so od 19. do 27. julija praznovali krajevni praznik. V počastitev tega dogodka so se zvrstile številne prireditve, katerih vrh je bila prav gotovo sobotna otvoritev prizidka šole Stanka Mlakarja.

Prebivalci Šenčurja so od 19. do 27. julija praznovali krajevni praznik. V počastitev tega dogodka so se zvrstile številne prireditve, katerih vrh je bila prav gotovo sobotna otvoritev prizidka šole Stanka Mlakarja.

Slovesnosti ob tej pomembni krajevni prireditvi so se začele že dopoldne. Šenčur so obiskali košarkarji iz Podčetrtka in s tem vrnili Šenčurjanom nedavni obisk. Zgodaj popoldne je bila slavnostna seja krajevne skupnosti in družbenopolitičnih organizacij kraja, na katerih so se pogovorili o razvoju Šenčurja in okoliških krajev po vojni, načrtih za prihodnja leta in pomenu novih šolskih prostorov. Delegacije družbenopolitičnih organizacij in KS pa so odnesle vence na spomenike in spominska obeležja iz NOB. Po končani slavnostni seji je izpred kulturnega doma krenila parada po Pipanovi cesti do osnovne šole Stanka Mlakarja.

Nadaljevanje na 3. strani

Občanom občine Kranj

Vse temeljne organizacije združenega dela, hišne svete in lastnike stanovanjskih in poslovnih zgradb vabimo,
da pred dnevom občinskega praznika — 1. avgusta okrasijo svoja poslopja in izložbe z zastavami in cvetjem
ter tako dajo mestu Kranju in naseljem v krajevnih skupnostih praznični in slovesni videz.

Nov obrat GP Gorenjski tisk

Za občinski praznik Kranja bo GP Gorenjski tisk iz Kranja odprlo v soboto, 2. avgusta, nov obrat na Primskovem. Ob tej priliki vabi podjetje občane, da si od 9. do 12. ure ogledajo nove prostore GP Gorenjski tisk.

Pomlajena starka

Ob krajevnem prazniku so v Naklem odprli vrtec — prostor za 130 otrok — stanovanja za vzgojiteljice

Staro nakelsko šolo so preuredili v vrtec, ki je dobil ime po domačinki — narodnem heroju Pavli Mede-Katarini.

Že nekaj časa zapuščena starka, nakelska šola, je v soboto vsa pomlajena, v novi preobleki od znotraj in od zunaj, ponovno ponudila gostoljublje. Pred nekaj leti so jo zapustili šolarji, ki so se preselili v nove prostore za vasjo, sedaj pa bo nudila zavetje, varstvo in drugi dom najmlajšim. Staro nakelsko šolo so namreč preuredili v vrtec.

Kot so povedali krajani, so hoteli najprej vrtec zidati na novo, šolo pa preurediti za druge namene. Vendar se je izkazalo, da je najbolj pametno, če varstveno ustanovo uredijo kar v stari šoli. Obnova je veljala 1,300.000 dinarjev, oprema igralnic 240.000 dinarjev, za igrače pa je kolektiv tovarne Eksoterm, ki je pokrovitelj vrtca, prispeval 14,500 dinarjev. V vrtcu je prostora za 130 otrok, trenutno pa se jih je za bivanje prijavilo 80. Od teh jih je bilo približno 30 v varstvu v drugih kranjskih vrtcih.

Pri gradnji vrtca v Naklem je skupnost za otroško varstvo upoštevala dejstvo, da bo lahko dobila vzgojiteljice le, če bo imela stanovanja. Zato so na podstrešju šole uredili tudi dve družinski stanovanji in garsonjero.

Nadaljevanje na 3. strani

Izletniki vozniki!

Obiščite naše preurejeno gostišče — Posavec, kjer se boste okrepčali s specialitetami gostišča:

- *domače klobase v zaseki*
- *postrvi*
- *žabji kraki*
- *pestra izbira pijač*

Gostišče odprto vsak dan od 9. do 22. ure.

Specerija BLED

Naročnik:

GIS 25

XXV. JUBILEJNI MEDNARODNI GORENJSKI SEJEM OD 8. DO 18. AVGUSTA

GIS 25

Cedenbal na Brionih

Prvi sekretar CK mongolske ljudske partije in predsednik prezidija velikega ljudskega hurala LR Mongolije Cedenbal je na oddihu v naši državi. Konec preteklega tedna je bil gost predsednika Tita. V soboto dopoldne sta izmenjala mnenja o vprašanjih, ki so skupnega pomena za obe državi. Potem pa sta se skupaj z ženama nekaj časa sprehajala in si ogledala otok Vanga. Cedenbal je ostal pri Titu tudi na kosilu.

Predsednik Cedenbal je po dvodnevnem obisku na Brionih v soboto proti večeru odpotoval v Dubrovnik, kjer bo še nekaj časa na oddihu.

Cena bitke za pšenico

Bitka za pšenico je v glavnem dobljena, in sicer v zelo težkih vremenskih razmerah. Terjala pa je dokaj visoko ceno. Zaradi del na razmočenih njivah je mehanizacija zelo poškodovana. Samo v kmetijskem kombinatu Belje je od 110 težkih traktorjev kar 60 neuporabnih. Podobno je tudi v drugih kmetijskih organizacijah. Zato uporabniki in proizvajalci kmetijske mehanizacije zahtevajo pospešen uvoz nadomestnih delov za traktorje.

Slovesno ob dnevu vstaje

Dve naši socialistični republiki Bosna in Hercegovina ter Hrvatska sta v nedeljo proslavili dan vstaje. Ob tej priložnosti so bila v številnih krajih velika praznovanja in shodi, ki se jih je udeležilo na tisoče ljudi.

V Drvarju, kjer se je pred 34 leti začela bosansko-hercegovska vstaja, se je zbralo več deset tisoč prebivalcev, borcev in gostov, govoril pa je predsednik CK ZK Bosne in Hercegovine Branko Mikulić.

Na Hrvatskem je bilo osrednje praznovanje vstaje v kraju Tromilje pri Šibeniku, kjer je bil velik ljudski shod, na katerem je govoril predsednik predsedstva SR Hrvaške Jakov Blažević. Odkrili so tudi spomenik žrtvam, ki so padle za svobodo.

Predor za reko

Okrog 350 delavcev beograjske Hidrotehnike si noč in dan prizadeva, da bi čimprej ukrotili reko Uvac, v katere soteski bodo zgradili elektrarno Sjenica. V treh izmenah kopljejo 540 metrov dolg predor v katerega bodo speljali reko, da bodo lahko v njenem koritu naredili 100 m visoki jez za 50 milijonov kubikov vode. Novo akumulacijsko jezero bo dolgo 25 km, vendar ne bo zalilo obdelovalne zemlje, ker bo ostalo v soteski.

Muzej Svetozara Markovića

Ob stoletnici smrti Svetozarja Markovića bodo v Kragujevcu odprli muzej o delu prvega srbskega socialista. Pod vodstvom zavoda za zaščito spomenikov so že začeli obnavljati hišo, v kateri je Svetozar Marković delal med letom 1873 ter letom 1885.

Zbor brigadirjev

Nad 500 mladincev in mladink z vseh mladinskih delovnih akcij v naši državi se je zbralo na osmem zboru kulture in športa v mladinskem naselju Deseti kongres ZKJ v Veliki Lomnici, kjer imajo taborišče delovne brigade mladinske delovne akcije Morava 75. V dveh dnevih so se zvrstile razstave umetniške fotografije in slik ter predstave pesnikov, recitatorjev in glasbenikov in razne športne igre.

Živahna dejavnost mladine tudi v počitnicah

Po nedavno opravljeni volilni seji občinske konference ZSMS Radovljica, ko so izvolili novo predsedstvo in vodilne funkcionarje, se je navzlic počitniškem času začela živahna politična aktivnost mladih. Tečejo priprave na ustanovitev novih osnovnih organizacij ZSMS v TOZD, OZD in KS, kjer jih še nimajo. Pred kratkim so že sklicali ustanovni konferenci osnovnih organizacij ZSMS na upravnem organu občinske skupščine, kjer je zaposlenih 27 mladincev in mladink, ter na GG Bled, kjer je v vseh sedmih TOZD tega podjetja nad 50 mladih delavcev.

Medtem ko so mladi na občinskem upravnem organu izvolili predsednika Zvonka Muleja in šestčlansko predsedstvo, so v GG Bled sprejeli tudi statut in dobro pripravljen program dela svoje organizacije. Za predsednika sedemčlanskega predsedstva in osnovne organizacije so izvolili Jerneja Smoleja, zaposlenega v TOZD Gozdarstvo Jesenice. Med poglavitne naloge, ki so si jih zadali v programu, so uvrstili načrtno družbenopolitično in strokovno usposabljanje mladih s prirejanjem in z udeležbo na seminarjih, organizacija kulturno-zabavnega in športnega življenja in tesno sodelovanje z občinsko konferenco ZSMS Radovljica pri izvajanju njenih programov in skupnih akcij.

Julija so po podatkih OK ZSMS imeli v radovljiški občini že 39 osnovnih organizacij v TOZD in OZD, 16 v krajevnih skupnostih, 6 v vseh osnovnih šolah, 3 v poklicnih in srednjih šolah in 2 v garnizijah JLA na Bohinjski Beli in v Radovljici. V prihodnjih dneh bo ustanovljena osnovna organizacija ZSMS v Veletrgovini Špecerija Bled, pozneje pa še v ostalih štirih KS in v nekaterih TOZD.

Predsedstvo OK ZSMS je na zadnji razširjeni seji obravnavalo tudi oceno gospodarskih gibanj in socialnega razvoja občine v 1975. letu in se tako aktivno vključilo v uresničevanje programa politične aktivnosti in ukrepov za stabilizacijo, ki ga je pripravil koordinacijski odbor pri OK SZDL Radovljica. V ta prizadevanja se bodo že takoj vključili tudi mladi v vseh osnovnih organizacijah ZSMS v občini, v samoupravnih organih in sindikatih.

Predsedstvo je imenovalo člane na novo ustanovljenih komisij, ki bodo že po konstituiranju začele izvajati postavljene naloge. Sprejeli so tudi sklep o organiziranju občinske delovne akcije v Gorjah pod imenom »Laze 75«. Ustanovili bodo 40-članско delovno brigado, ki bo od 8. do 17. avgusta opravila vsa zemeljska dela pri izkopu jarkov za vodovodno napeljavo v naselju Laze pri Gorjah. Predviden je obsežen program politične, kulturne in športne dejavnosti za brigadirje, ki se bodo udeležili akcije. JR

Delegacija ZSMS v Gruziji

Pretekli teden je odpotovala v Sovjetsko republiko Gruzijo delegacija Zveze socialistične mladine Slovenije. Sodelovanje med SR Slovenijo in republiko Gruzijo je že tradicionalno. Tokrat je slovenska mladinska delegacija na obisku pri gruzinskem Komsomolu.

Delegacijo vodi Kranjčan Boris Bavdek, v njej pa so še trije člani republiške konference mladine.

Za občinski praznik nov vrtec in stanovanjski blok

V počastitev občinskega praznika občine Radovljica bodo v petek, 1. avgusta, ob 10. uri dopoldne svečano odprli in izročili ključe stanovalcem novega stanovanjskega bloka na Stočju v Kropi. V bloku je 17 družinskih stanovanj. Deset so jih zgradili iz sredstev stanovanjskega solidarnostnega sklada, sedem pa iz lastnih sredstev tovarne Plamen Kropa. To je prvi primer skupnih blagajn denarja v gradnjo stanovanj organizacije združenega dela in stanovanjske enote za družbeno pomoč pri izgradnji stanovanj v radovljiški občini.

Istega dne ob 12. uri bo tudi svečana otvoritev novega otroškega vrtca, ki bo lahko sprejel od 180 do 200 malčkov od 3 do 7 let starosti. Zgradili so ga na prostoru med starim zdravstvenim domom in novo osnovno šolo v podaljšku paviljona zobozdravstvene ambulante. Sredstva za gradnjo so zbrali iz sklada za otroško varstvo in iz občinskega sklada za izgradnjo izobraževalnih in otroško varstvenih objektov.

V sedanjem, starem vrtcu, ki je začasno gostoval v stari osnovni šoli na Gorenjski cesti, so lahko sprejeli največ 110 otrok, kar ni zadostovalo niti za polovico najnujnejših potreb po otroškem varstvu. Nov vrtec bo velika pridobitev za Radovljico, ker je bil problem otroškega varstva že vsa leta še posebno pereč spričo velikega števila zaposlenih mater. JR

Prispevek za spomenik

Delavski svet tovarne barv in lakov Color Medvode je sklenil pomagati krajanom iz Dola v doberdobski občini s prispevkom tisoč dinarjev pri postavitvi spomenika desetim padlim borcem na Palkišču ob cesti Trst–Gorica. Spomenik bo iz marmorja ter ga domači kamnarji že obdelujejo. Pobudo za postavitev spomenika so dali domači partizani, vključeni v organizacijo zveze borcev A.N.P.I -fr

Pohod ob spomenikih NOB na Lancovem

Namesto kulturne prireditve, s katero bi počastili 30-letnico osvoboditve in dan borca, so se na pobudo upravnega odbora KPD Jelovica na Lancovem pri Radovljici odločili za množičen pohod krajanov ob spomenikih NOB, ki jih je na območju te krajevne skupnosti kar devet. Pohod so organizirali skupaj s krajevnim odborom ZZB NOV in mladinsko organizacijo v nedeljo, 6. julija. Več kot 100 občanov, predvsem pa mladine, so razporedili v 2 skupini, ki sta vsaka s svoje strani opravili pohod. Pri spomenikih sta udeleženca NOB Gabrijel Pesjak in Janez Štiherle spregovorila navzočim o dogodkih med osvobodilnim bojem na tem območju, šolska mladina pa je pripravila krajši kulturni program z recitacijami. JR

Jesenice

Danes, 29. julija, se bo sestalo predsedstvo občinske konference mladih delavcev. Člani bodo med drugim razpravljali o uresničevanju resolucije o družbenoekonomskem razvoju v občini Jesenice in o operativnem planu do meseca oktobra, kakor tudi o vrsti nalog, ki čakajo konferenco mladih delavcev do konca leta. J. R.

V četrtek, 31. julija, bo v Kazini na Jesenicah redna seja delavskega sveta jeseniške Železarne, na kateri bodo med drugim govorili tudi o srednjeročnem razvojnem programu Železarne, o reorganizaciji TOZD, o gospodarskem položaju in o nekaterih drugih vprašanjih. D. S.

Radovljica

Danes ob 12. uri bo 33. seja izvršnega sveta skupščine občine Radovljica. Na dnevnem redu je obravnavanje stališč in predlogov ukrepov k oceni uresničevanja resolucije o družbenoekonomski politiki in razvoju SR Slovenije ter neposredne naloge v letu 1975, obravnavanje premoženjsko pravnih zadev, senacija Gorenjske opekarne Dvorska vas, dodatne pogodbe s Komunalnim podjetjem Grad Bled za kanalizacijo Gorje – Rečica in dodatne pogodbe glede rušenja bivšega hotela Šturm v Poljčah ter obravnavanje pogodbe za nadzorstva dela pri asfaltiranju ceste Ribno-Koritno. J. R.

Slavnostne seje občinske skupščine, ki bo v počastitev praznika občine Radovljica v petek, 1. avgusta, se bosta na povabilo občinske skupščine in družbenopolitičnih organizacij udeležili tudi delegaciji prijateljskih srbskih občin Svilajnac in Brus. Z obema občinama že več let vzdržujejo prijateljske stike, zato bodo obisk obeh delegacij izkoristili tudi za pogovore o nadaljnjem sodelovanju. JR

Avnoj 75

Letos je že petič – tokrat iz partizanskih Dražgoš – 22. julija krenila na pot mladinska pohodna brigada AVNOJ. Pohod ima prvič značaj zvezne akcije. Pohodniki, zbrani iz vseh koncev Jugoslavije, bodo obiskali kraje in hodili po poteh, po katerih so se v težkih vojnih pohodih prebijali slovenski odposlanci za drugo zasedanje AVNOJ.

Akcija je zasnovana tako, da združuje več vsebinskih elementov. Najpomembnejši so vsekakor spoznavanje krajev, kjer so se odvijali pomembni dogodki v drugi svetovni vojni in naši revolueiji, krepitev bratstva in enotnosti ter politično usposabljanje.

V pohodni brigadi AVNOJ 75 je 153 fantov in deklet, ki so razvrščeni po štirih četah. Čete nosijo imena znanih jugoslovanskih revolucionarjev Ive Lole-Ribarja, Franca Rozmana-Staneta, Slave Klavore in Karla Destovnika-Kajuha. V sestavi brigade je tudi posebna enota, ki nosi ime Toneta Tomšiča. Z mladimi so na pohodu tudi prekaljeni borci in udeleženci NOB: narodni heroj Albinca Hočevar-Mali, Tončka Vodnik, Brane Jakovljević in Janko Gregorič. Komandant brigade je Ludvik Filo.

V nekaterih krajih, kjer se je brigada ustavila, so se pohodniki srečali s predstavniki slovenskega družbenopolitičnega življenja, predstavniki slovenskih družbenopolitičnih organizacij in člani predsedstva RK ZSMS. V Ogulinu so se pohodniki pogovarjali s slovenskim odposlancem na II. zasedanju AVNOJ Tonetom Fajfarjem, v kraju Otočac v Liki sta jih pozdravila sekretar RK ZSMS Zdene Mali in član IO RK ZSMS Savin Jogan, v nedeljo pa sta jih obiskala republiški sekretar za notranje zadeve Marjan Orožen in predsednik slovenske mladine Ljubo Jasnič. –lb

Kdor hitro da, dvakrat da

S tem slovenskim, dobro preizkušenim ljudskim reklom bi najbrž lahko označili smoter tedna solidarnosti, tedna, v katerem se dogovarjamo o novih akcijah medsebojne pomoči in se bomo spomnili tudi tistega, kar smo že naredili. Naredili bomo obračun, da bi drugič lahko opravili svojo dolžnost še bolje, z več izkušnjami in zato še bolj uspešno

Slovenija, slovenski delovni ljudje in občani smo svoj izpit solidarnosti in vzajemne pomoči že nekajkrat dokaj uspešno opravili. Položili smo ga tudi na enem najbolj zaostalem področju v republiki – na Kozjanskem. Prvi začetki segajo že nekaj let nazaj, ko smo v teh krajih začeli graditi prve šole s pomočjo solidarnosti vseh slovenskih temeljnih izobraževalnih skupnosti. Ko so začeli rasti prvi industrijski obrati s pomočjo slovenskih delovnih ljudi. Vsa ta prizadevanja, napredek in upanje na boljše je skoraj pretrgal lanski potres. 20. junija navsezgodaj je vzvalovila zemlja in v hipu pokopala načrte Kozjancev, vzela streho nad glavo številnim družinam, zaprla vrata večine šol. Potres je bil res samo srednje močan, vendar je na območju, kjer je največ hiš še zidanih iz kamna in ilovice, zgrajenih iz lesenih brun, brez stropnih vezi, povzročil pravo katastrofo.

Tudi to pot solidarnost ni zatajila. Kozjancem je treba pomagati, da si opomorejo in nadaljujejo začeto ter se v razvoju približajo in izenačijo z drugimi slovenskimi pokrajinami. Škode, ki jo je povzročil potres, sami ne bi zmogli odpraviti, saj pomeni velik zalogaj celo za vso republiko. Približno 700.000 milijonov dinarjev bo veljala izgradnja novih šol, popravilo hiš, ki niso bile tako poškodovane, da bi jih bilo treba porušiti, izgradnja novih in obnova gospodarskih poslopij.

Hitra pomoč vseh delovnih ljudi

Med prvimi, ki so takoj priskočili na pomoč, je bil IS SRS, ki je prispeval za najnujnejše primere devetsto tisoč dinarjev, in republiški štab civilne zaščite s 26 avtomobilskimi prikolicami in šotori, Rdeči križ z obleko in obutvijo, Ljubljanska banka s posojilom; 200.000 dinarjev trgovini za gradbeni material in 300.000 dinarjev za obnovo stanovanj. Družbenopolitične organizacije pa so takoj začele široko akcijo solidarnosti, ki so jo vodili koordinacijski odbori po vseh občinah in na ravni republike.

Za pomoč prizadetim so delovni ljudje Slovenije tako rekoč iz svojih žepov prispevali 214,100.000 dinarjev. Ker je bilo treba za začetek del najprej zagotoviti denar, so delovni ljudje to sprejeli kot obvezo in so tako na različne načine v prvi akciji, ki je potekala lanskega julija, zbrali nekaj manj kot 90 milijonov dinarjev in v drugi, jeseni, pa nekaj manj kot 80 milijonov dinarjev. Za prizadete na Kozjanskem so delali v prostih sobotah ali pa so prispevali enodnevne zaslužke ali so dali denar iz solidarnostnega stanovanjskega sklada, iz proračuna raznih samoupravnih skupnosti. Poleg obeh krogov akcije se je denar zbiral tudi iz republiškega proračuna, od prodanih umetniških del naših likovnikov, z volili naših izseljencev in zdomcev itd.

Ni bilo dovolj zbrati le denar, treba je bilo začeti obnavljati. Pri tem so se posebno izkazali slovenski gradbeniki, ki so prevzeli na Kozjanskem večino gradbenih del in si jih razdelili po krajevnih skupnostih. Gorenjski gradbinci, ki delajo na Kozjanskem pod vodstvom SGP Projekt Kranj, so že prvo leto na novo zgradili 14 klasičnih hiš, 6 montažnih in 5 hiš obnovili. Letos so začeli delati že 1. marca in bodo letos obnovili 18 hiš, postavili pa 9 montažnih in 5 klasičnih stavb.

Izkazale so se tudi banke, ki so takoj pod ugodnimi pogoji dajale posojila za gradnjo novih stanovanj, kmetom regrese za gnojila in posevke. Pa tudi drugi niso držali križem rok. Cementarni Anhovo in Trbovlje ter Gramex so ne glede na pogodbene obveznosti takoj dali vse razpoložljivi material na Kozjanskem. Pri odkupu živine so imeli kmetje s Kozjanskega prednost, temeljne izboraževalne skupnosti so takoj organizirale prevoz otrok v tiste šole, ki jih potres ni preveč poškodoval. Najtežjo preizkušnjo pa so prestali vsi, ki so neposredno pomagali prebivalstvu. Kljub neprestanemu šesttedenskemu deževju so lansko jesen uspeli zagotoviti streho nad glavo vsem prebivalcem.

Šole

Ko je bilo najnujnejše opravljeno, so se lotili izgradnje šol. Tudi tu se je izkazala pripravljenost pomagati. Zgrajene so bile šole v Loki pri Žusmu, v Zibiki, Šentvidu pri Grobelnem, v Pristavi in pri Mestinju. Štiri šole pa še gradijo. Med temi je tudi šola v Šmarjah pri Jelšah. Gradijo jo z denarjem, ki so ga prispevali gorenjski delovni ljudje. Skupna naložba: prizidek k osnovni šoli, telovadnica in oddelek za posebno šolo bo veljala 15 milijonov dinarjev.

– – –

Ugotovimo lahko, da je bilo narejenega več kot smo pričakovali v začetku. Slovenska solidarnost ni padla na izpitu. Obnova stanovanj in gradnja novih hiš bo najbolj verjetno končana že drugo leto, prav tako gradnja šol in obnova objektov posebnega družbenega pomena. Letos naj bi razen s prostovoljnim delom in s prispevki zbranega denarja namenili za Kozjansko tudi 85 odstotkov denarja, ki se bo zbiral po zakonu o obveznem zbiranju sredstev za odpravljanje posledic naravnih nesreč, prihodnje leto pa naj bi v Kozjansko vložili 75 odstotkov tega denarja. Solidarnost se torej nadaljuje. L. Bogataj

Slovesnosti ob otvoritvi so se udeležili tudi številni gostje med njimi predsednik občinske skupščine Kranj Tone Volčič, medobčinski sekretar ZK za Gorenjsko Ludvik Kejžar, predsednik koordinacijskega odbora za izgradnjo šol in vrtcev Janez Sušnik, predstavnik letališča Rafael Pintar, predsednica IO skupnosti otroškega varstva Smilja Gostiša in predstavniki mladine.
Slike: J. Zaplotnik

Ob krajevnem prazniku novi šolski prostori

Nadaljevanje s 1. strani

Ob 17. uri se je začel slavnostni kulturni program ob otvoritvi prizidka. Pripravili so ga učenci šole, domači ansambli in kranjska pihalna godba. Otvoritve so se udeležili tudi številni predstavniki kranjske občinske skupščine, družbenopolitičnih organizacij in samoupravnih skupnosti. Med njimi predsednik občinske skupščine Tone Volčič, predsednik OK SZDL Slavko Malgaj, medobčinski sekretar za Gorenjsko Ludvik Kejžar, predsednik koordinacijskega odbora za izgradnjo šol in vrtcev Janez Sušnik, predstavniki OK ZSMS Kranj, predstavniki pokrovitelja šole Letališča Brnik in delegacija mladincev iz francoskega mesta La Ciotat.

O vlogi Šenčurjanov in okoličanov med NOB in razvoju šole v Šenčurju je spregovoril ravnatelj Franc Fojkar.

V imenu pokrovitelja Letališča Brnik je zbrane pozdravil Rafael Pintar.

O krajevnem prazniku in razvoju šolstva v Šenčurju je spregovoril ravnatelj Franc Fojkar. Poudaril je izredno hitro organizacijo odpora v Šenčurju in okolici in opisal vlogo Šenčurjanov in okoličanov v NOB. O njej najbolje priča visok krvni davek, ki so ga dali za svobodo. Padlo je 95 občanov.

Ko je govoril o razvoju šolstva, je ravnatelj povedal, da je bila šola v Šenčurju ustanovljena pred 155 leti, sedanja šolska stavba pa je bila zgrajena leta 1964. Med prvimi v Sloveniji je šenčurska šola uvedla podaljšano bivanje in imela v šoli tudi vrtec. Z novimi šolskimi prostori pa ji je dana možnost, da uvede na višji stopnji enoizmenski pouk in začne razmišljati tudi o celodnevnem delu.

V novem prizidku je 8 učilnic s kabineti, tako da bo jeseni lahko na osnovni šoli Stanka Mlakarja 17 oddelkov osnovne šole, 2 oddelka podaljšanega bivanja, 2 oddelka male šole in vrtec za 50 malčkov. Denar za prizidek so zbrali občani kranjske občine s samoprispevkom. Veljal je približno 8 milijonov dinarjev. Celotna naložba pa je bila še za približno 2 milijona dinarjev višja, ker so hkrati z gradnjo prizidka začeli obnavljati vso šolo. Ta denar je zbral kolektiv.

Trak ob vhodu v šolo je prerezal in s tem predal nove prostore namenu predstavnik pokrovitelja Letališča Brnik Rafael Pintar.

Po otvoritvi šole je osnovna organizacija mladine pripravila miting za vse obiskovalce. Miting je bil na prostem pred šolo. Za razvedrilo je igral domači ansambel Dar.

Praznovanje se je sklenilo v nedeljo, ko so najboljšim ekipam, ki so se pomerile ob krajevnem prazniku, podelili pokale in priznanja. Za tem je bila vrtna veselica, na kateri je igral za ples ansambel Modrina.

L. Bogataj

Kulturni program ob otvoritvi so pripravili učenci osnovne šole, domači pevci in glasbeni ansambel (na sliki) ter kranjska pihalna godba.

Pomlajena starka

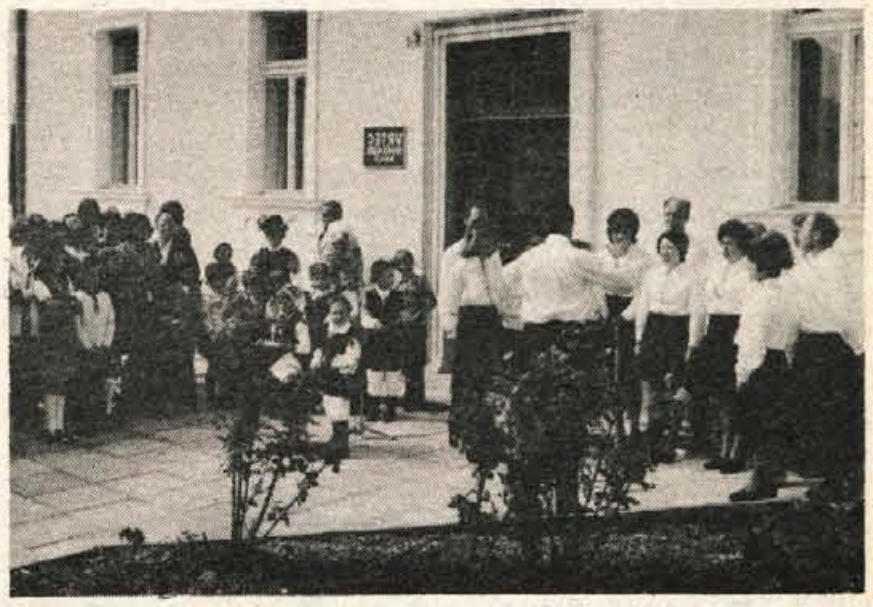

Program so pripravili domači pevci, učenci nakelske šole in otroci iz kranjskega vrtca Tugo Vidmar.

Vrtec, ki so ga svečano odprli v soboto, 26. julija, ob krajevnem prazniku, se bo imenoval po domačinki- narodnem heroju Pavli Mede- Katarini. Z delom pa bodo v vrtcu začeli 1. septembra.

Otvoritev vrtca je bil osrednji dogodek ob nakelskem krajevnem prazniku. Počastili pa so ga tudi s številnimi drugimi prireditvami. V petek popoldne so šolarji, taborniki, mladinska organizacija in TVD Partizan organizirali pohod od spomenika do spomenika. Obiskali so vse spomenike in spominska obeležja v krajevni skupnosti. Zvečer pa je bila v dvorani doma družbenih organizacij slavnostna akademija, na kateri je o kraju, njegovem razvoju in napredku spregovoril predsednik sveta KS Naklo Janko Troha. Nato je bilo kresovanje ob starem nogometnem igrišču. V počastitev krajevnega praznika so pripravili tudi številna športna srečanja.

L. Bogataj

Predsednica skupščine skupnosti otroškega varstva Kranj Slavica Zirkelbach izroča ključ in s tem simbolično predaja vrtec v upravljanje kolektivu. Ključ je sprejela vodja vrtca Milena Konjar.

Otvoritve vrtca so se udeležili številni domačini in gostje – predstavniki kranjske občinske skupščine, družbenopolitičnih organizacij in samoupravnih skupnosti. Med njimi Slavko Malgaj, Janez Sušnik, Štefan Horvat, Slavica Zirkelbach, Smilja Gostiša in drugi.

Predstavnica pokrovitelja podjetja Exoterm s Police Marija Jereb je prerezala trak ob vhodu v vrtec.

Stabilizacija ni enkratna akcija

V začetku leta smo sprejeli resolucijo in družbeni načrt o gospodarskem in socialnem razvoju republike in posameznih občin. V njej je bil dan poudarek varčevanju na vseh področjih, manjši rasti zaposlovanja, omejevanju naraščanja cen, pospeševanju izvoza in zaviranju inflacije. Pol leta je za nami in analize o gospodarjenju kažejo precej drugačno sliko. Odstopanja so tolikšna, da že ogrožajo uresničitev osnovnih ciljev zastavljene politike. Zvezni in republiški organi so sprejeli vrsto ukrepov za izboljšanje položaja. Vendar je ukrepe treba uresničiti. Za njihovo uresničitev pa se moramo prizadevati vsi. Največ pa lahko naredijo v gospodarstvu.

Republiški in občinski organi ter družbenopolitične organizacije so že začeli široko akcijo za stabilizacijo gospodarjenja. Kako pa je v delovnih organizacijah? Pred nekaj dnevi sem bila na obisku v tovarni Ikos v Kranju, ki je sicer manjša delovna organizacija, vendar ni zato njen prispevek za stabilizacijo nič manj pomemben. Sogovornik je bil direktor dipl. inž. Josip Štirn, ki je ob pomoči sodelavcev iz strokovnih služb postregel s številnimi podatki, da bi bila slika o poslovanju Ikosa čim bolj jasna.

»Izdelujemo stroje za čevljarsko in tekstilno industrijo, kontaktne brusilne stroje, poleg tega pa še sekalne nože in druga sekalna orodja za čevljarsko in druge veje industrije,« je predstavil svojo delovno organizacijo.

»Kako ste se vključili v prizadevanja za stabilizacijo?«

»Stabilizacija pri nas ni kampanjska akcija in se vanjo nismo vključili šele na poziv republiških in občinskih organov ter družbenopolitičnih organizacij. Že vse od ustanovitve podjetja leta 1970 se skušamo »obnašati« kar najbolj v skladu z načeli stabilnega poslovanja. Ob ustanovitvi, to je leta 1970, smo ustvarili 26,640.000 din celotnega proizvoda, lani pa že 56 milijonov. Za letos pa smo planirali proizvodnjo v vrednosti 66 milijonov.«

»Vrednost proizvodnje se je povečala za dvainpolkrat. Za koliko pa ste povečali število zaposlenih?«

»Število delavcev se je v petih letih celo zmanjšalo. Leta 1970 je v naši tovarni delalo 235 delavcev, lani ob koncu leta pa 218.«

»Znano je, da pri nas veliko več uvažamo kot izvažamo in da zunanjetrgovinski primanjkljaj narašča. Kako je s prodajo na tujem trgu v vašem podjetju?«

»Leta 1970 smo izvozili za 720.00 dolarjev izdelkov, lani za 1,383.000 dolarjev, letos pa imamo podpisanih pogodb za prodajo prek meje že za 1,561.000 dolarjev. To pa že pomeni več kot 40 odstotkov celotne proizvodnje.«

»Kaj pa uvoz?«

»Uvažamo samo tiste materiale, ki jih za proizvodnjo nujno potrebujemo, pa jih ne moremo kupiti doma. Vrednost uvoza je lani znašala 70.000 dolarjev in je bila dvakrat večja kot leta 1970. Po vrednosti pa uvoz predstavlja 5 odstotkov izvoza.«

»V katere države največ izvažate?«

»Nekaj naših izdelkov prodamo na zahodno tržišče, pretežni del pa v vzhodne države, zlasti v Vzhodno Nemčijo. V teku so tudi pogovori za izvoz v Sovjetsko zvezo in Češkoslovaško. Zelo pa si prizadevamo, da bi prodrli tudi na tako imenovana tretja tržišča. Upamo, da nam bo to že v bližnji prihodnosti uspelo.«

»Kako je s cenami?»

»Od leta 1972 smo cene našim izdelkom dvignili le za 24 odstotkov. Surovine pa so se v tem času podražile kar za 400 odstotkov v poprečju.«

»Kako ste uspeli ukladiti razliko oziroma kako ste kljub tako visokemu porastu cen repromateriala uspeli uspešno poslovati?«

»Vse od ustanovitve podjetja smo veliko investirali predvsem v modernizacijo proizvodnje in v boljšo organizacijo dela. Pri tem so nam priskočili na pomoč tudi zunanji sodelavci med njimi Zavod za organizacijo dela in inženiring Smelt Ljubljana. Uvedli smo sodoben sistem planiranja. Izboljšali pogoje dela. Vse to pa je pripomoglo k dvigu produktivnosti dela, ki se je povečala več kot za četrtino, in k večjemu dohodku. Celoten dohodek na zaposlenega je bil lani 300.000 dinarjev ali za več kot dvainpolkrat večji kot leta 1970. Ostanek dohodka pa se je v štirih letih dvignil kar za petkrat in je znašal za celotno podjetje 6,251.000 dinarjev.«

»Ste za naložbe najemali kredite?«

»Skoraj vse smo naredili s svojim denarjem. Leta 1970 smo po zaključnem računu dali v poslovni sklad 4,074.000 dinarjev, lani pa že 23,404.000 dinarjev. Krediti pa so se iz leta v leto manjšali. Lani smo imeli kratkoročnih in dolgoročnih posojil še za 12 milijonov oziroma polovico manj kot ob ustanovitvi.«

»Iz teh podatkov je razvidno, da gospodarite v skladu z načeli stabilizacijske politike. Zaposlenosti ne povečujete, cene so narasle za minimalen odstotek, povečali ste produktivnost, večate izvoz. Kakšne težave pa vas kljub dobremu gospodarjenju tarejo?«

»Na prvem mestu bi poudaril, da nas je v zadnjem času začela pestiti nelikvidnost. Kupci nam dolgujejo skoraj 19 milijonov dinarjev. To pa je vrednost štirimesečne proizvodnje. Zaradi tega se v zadnjem času povečujejo tudi naše obveznosti, ki pa so sedaj še vedno nekajkrat manjše od terjatev. Razen tega pa splošna obremenitev gospodarstva iz leta v leto narašča.«

»Ob tem niste pozabili na družbeni standard?«

»Vse, kar smo odločali, o vseh vlaganjih, smo se vedno najprej pogovorili v organizaciji ZK, sindikatu in samoupravnih organih ter na zborih delavcev. Zato seveda »nismo mogli« pozabiti na osebni in družbeni standard. Poprečni osebni dohodki so letos v prvih petih mesecih znašali 3488 dinarjev.

Ob ustanovitvi podjetja smo najprej poskrbeli za prehrano na delovnem mestu. Potem smo kupili 7 prikolic in jih razmestili v raznih krajih ob morju. V njih bo letos preživelo dopust več kot 60 družin. Za organizacijo letovanja skrbi predvsem sindikalna organizacija.

Pri reševanju stanovanjskih vprašanj pa delavcem pomagamo s krediti za gradnjo hiše ali nakup stanovanja, vsako leto pa kupimo tudi eno ali dve stanovanji za socialno šibkejše člane. Sedaj lahko stanovanjske probleme že sproti rešujemo.«

»Načrti?«

»Nadaljevali bomo z modernizacijo proizvodnje in strojev. Z večanjem produktivnosti bomo večali proizvodnjo in še več izvažali kot sedaj. Že se pogovarjamo o prodaji v tujino za prihodnje leto in celo za leto 1976.«

L. Bogataj

Mladina v boju za stabilizacijo

»Potrebno in nujno je, da se tudi mladi ljudje, kjer delajo in živijo, zavzemajo in po svojih močeh prispevajo h gospodarski stabilnosti tako, da učinkovito zaustavljajo in preusmerjajo negativna gospodarska gibanja. To je v največji meri mogoče v združenem delu, predvsem s povečevanjem izvoza in zmanjševanjem uvoza, zaviranjem rasti cen itd.«

Te misli so zapisane v pismu, ki ga je sekretariat predsedstva RK ZSMS naslovil na predsednike osnovnih organizacij mladine v temeljnih organizacijah združenega dela, krajevnih skupnostih ter šolah; predsednike koordinacijskih svetov ZSMS v delovnih organizacijah in KS, predsednike občinskih konferenc, predsednike medobčinskih svetov in člane predsedstva republiške konference ZSMS. V pismu so opredeljena vsa osrednja gospodarska vprašanja in naloge mladih ljudi v prizadevanjih za stabilizacijo, posebej pa je izdelan tudi konkreten operativni program, po katerem naj se ravnajo mladi pri delu za odpravo nastalega gospodarskega položaja.

V okviru tega programa so člani sekretariata predsedstva RK ZSMS, člani predsedstva RK ZSMS in člani predsedstva konference mladih delavcev že obiskali več delovnih organizacij, kjer so se pogovarjali o konkretnih nalogah članov ZSMS v zvezi z uresničevanjem resolucije o osnovah skupne ekonomske politike ekonomskega in socialnega razvoja Jugoslavije v letu 1975 in s težavami, ki so nastale v našem gospodarstvu zaradi odstopanj od začrtane poti.

—lb

lip bled

lesna industrija Bled

Odbor za medsebojna razmerja delavcev v združenem delu TOZD Podnart objavlja prosti delovni mesti

1. oddelkovodje v oddelku žaga
2. tajnice

Pogoji:

pod. 1.: srednja šola lesnoindustrijske ali gozdarske stroke z enoletnimi delovnimi izkušnjami ali VK lesne stroke s 3-letnimi delovnimi izkušnjami, izpit iz varstva pri delu, poizkusno delo traja 3 mesece;

pod 2.: srednja ekonomska ali upravno administrativna šola z 2-letnimi delovnimi izkušnjami kot korespondent ali evidentičar, obvladanje strojepisja, poizkusno delo traja 2 meseca.

Prijave naj kandidati pošljejo do 8. avgusta 1975 na naslov: LIP Bled, TOZD Podnart, Odbor za MRDZD, 64244 Podnart.

IZVRŠNI ODBORI SKUPNIH KOMISIJ PODPISNIC SAMOUPRAVNEGA SPORAZUMA O ŠTIPENDIRANJU UČENCEV IN ŠTUDENTOV V OBČINAH JESENICE, KRANJ, RADOVLJICA, ŠKOFJA LOKA IN TRŽIČ

RAZPISUJEJO ŠTIPENDIJE

za šolanje na srednjih šolah in študij na višjih in visokih šolah za šolsko leto 1975/76 iz sklada združenih sredstev za štipendije v občinah Jesenice, Kranj, Radovljica, Škofja Loka in Tržič.

Do štipendije iz združenih sredstev so upravičeni učenci in študenti

— s stalnim bivališčem v navedenih občinah,
— če dohodek na družinskega člana ne presega dvakratne višine življenjskih stroškov kot jih določa družbeni dogovor SR Slovenije,
— če zanje ni na voljo kadrovskih štipendij.

Štipendije bodo dodeljene po kriterijih družbenega dogovora in samoupravnega sporazuma o štipendiranju učencev in študentov. Štipendiranje se ureja s pogodbo.

Izpolnjeni prošnji za štipendijo na obrazcu DZS 1,65 (dobi se v knjigarni) je treba priložiti:

— overjen prepis ali fotokopijo dokazil o učnem uspehu (zadnje spričevalo, spričevalo o zaključnem izpitu, potrdilo o opravljenih izpitih),
— potrdilo o premoženjskem stanju in številu družinskih članov,
— na obrazcu »prošnja za štipendijo« je treba izkazati dohodke staršev za leto 1974 (če so starši upokojeni, zadnji mesečni odrezek pokojnine),
— potrdilo o višini otroškega dodatka,
— potrdilo o vpisu v šolo,
— izjavo kandidata, da ne prejema druge štipendije oziroma, da nima obveznosti do prejšnjega štipenditorja,
— matere samohranilke tudi mnenje skrbstvenega organa.

Razpis velja tudi za učence in študente, ki prejemajo kadrovske štipendije, pa njihova višina skupaj s polovičnim dohodkom na člana družine ne pokrije osnovnega življenjskega minimuma.

Učenci, ki so končali šolanje na srednjih šolah, pa so že prejemali štipendijo iz združenih sredstev in želijo nadaljevati šolanje na višjih oziroma visokih šolah, morajo ponovno vložiti zahtevek za štipendijo (obr. 1,65) s prilogami, ki so navedene v razpisu. Štipendisti ostalih letnikov srednjih, višjih in visokih šol predložijo le prepis zadnjega šolskega spričevala oziroma potrdilo o opravljenih izpitih ter potrdilo o šolanju oz. frekvencijsko potrdilo.

Prošnje z vsemi zahtevanimi prilogami oddajo prosilci **osebno v uradnih dnevih** — ob ponedeljkih od 7. do 13. ure in sredah od 7. do 15. ure:

za področje občine Jesenice
— Izpostava za zaposlovanje Jesenice, Ul. m. Tita 73

za področje občine Kranj
— Skupnost za zaposlovanje Kranj, Sejmišče 4

za področje občine Radovljica
— Izpostava za zaposlovanje Radovljica, Ul. Srečka Kosovela

za področje občine Škofja Loka
— Izpostava za zaposlovanje Škofja Loka, Stara cesta 14

za področje občine Tržič
— Izpostava za zaposlovanje Tržič, Trg svobode 18

V ostalih dneh ne bomo sprejemali vlog niti dajali informacij v zvezi s štipendiranjem.

Rok prijave poteče za učence, ki se bodo šolali na srednjih šolah, 30. septembra 1975, za študente višjih in visokošolskih zavodov pa 31. oktobra 1975.

Vloge za štipendijo so takse proste.

IZVRŠNI ODBORI SKUPNIH KOMISIJ PODPISNIC

Obvestilo živinorejcem!

1. avgusta 1975 začne obratovati stalna telefonska dežurna veterinarska služba pri Živinorejsko veterinarskem zavodu Gorenjske — Kranj, Iva Slavca 1 (nasproti hotela Jelen),

TELEFONSKA ŠTEVILKA: 25-779 (dežurna soba).

To številko kličite od 14. ure popoldne do 6. ure zjutraj ob delavnikih ter od 6. ure zjutraj do 6. ure zjutraj naslednjega dne ob nedeljah in praznikih.

Ob delavnikih od 6. do 14. ure (od ponedeljka do sobote) kličite na TELEFONSKO ŠTEVILKO: 22-781 ali 22-769 (pisarna).

Namen te službe je priskrbeti živinorejcem v primerih bolezni in nesreč pri živini pravočasno in ustrezno strokovno pomoč.

Prvenstveno se še vedno obračajte na pomoč k svojim področnim veterinarjem ali dežurnemu veterinarju, le v primeru, da le-teh niste našli, se obračajte na centralo.

Prav tako boste pri centralni telefonski dežurni službi lahko dobili nasvete ali pojasnila, kako ravnati v določenih primerih.

V Glasu bo objavljen razpored področnih dežurnih veterinarjev za vso Gorenjsko.

Pričakujemo pristnega sodelovanja in koristnih napotkov za izpopolnitev te službe.

ZAPOMNITE IN ZABELEŽITE SI TELEFONSKE ŠTEVILKE CENTRALE IN HRANITE RAZPORED DEŽURSTVA, KI GA OBJAVLJAMO VSAK TEDEN!

Živinorejsko veterinarski zavod Gorenjske — Kranj

OZP Elektro Kranj

razpisuje štipendijo na Fakulteti za elektrotehniko – jaki tok – absolvent

Prošnje pošljite na naslov: OZP Elektro Kranj, skupne službe, Kranj, Cesta JLA 6 v 15 dneh od dneva objave.

19. gorenjska razstava črno-bele fotografije v Radovljici

Počastitvi praznika občine Radovljica so se pridružili tudi požrtvovalni člani Foto kino kluba Radovljica, ki bodo v dogovoru z gorenjskimi občinskimi zvezami organizacij za tehnično kulturo priredili 19. gorenjsko razstavo črno-bele fotografije. Pokrovitelj razstave je predsednik občinske skupščine inž. Polde Pernuš.

Svečana otvoritev razstave bo v petek, 1. avgusta, ob 19. uri v dvorani radovljiške graščine s kratkim kulturnim programom in podelitvijo odlikovanj in diplom.

Razstavo hkrati posvečajo tudi 30-letnici osvoboditve in 80-letnici Planinskega društva Radovljica, s katerim že vsa leta tesno sodelujejo v skupnih akcijah in prireditvah.

Za razstavo so izdali ličen katalog z deli fotoamaterjev, ki se bodo predstavili javnosti. Razstava bo na ogled do 8. avgusta. Prikazana bo splošna tematika in planinska fotografija. Za splošno tematiko je iz 6 gorenjskih kino klubov 53 avtorjev poslalo 232 fotografij, od katerih je posebna strokovna komisija izbrala 100 slik 46 avtorjev. Od 15 avtorjev iz petih klubov je prispelo 60 planinskih fotografij, komisija pa je za razstavo izbrala 29 fotografij 12 avtorjev.

Razstava sodi po pravilniku Foto zveze Jugoslavije v II. kategorijo. Avtorjem najuspelejših fotografij je komisija prisodila več odličij in priznanj. Zlato medaljo za splošno tematiko bosta prejela Milojko Demšar za delo Hišna št. 7 in Marjan Kukec za kolekcijo, oba člana FKK J. Puhar Kranj. Srebrno medaljo prejmeta član FFK Radovljica arh. Milan Ropret za delo Jekleni profil 20 mm in član FFK J. Puhar Kranj Dušan Fišer za kolekcijo. Bronasto medaljo prejme član FFK Tržič Milan Malovrh za delo Prvi in drugi, član FFK Gorenja vas Marjan Pišljar za delo Žalost in član FFK J. Puhar Kranj Tone Marčan za kolekcijo. Diplome bodo prejeli člani FFK J. Puhar Kranj Marko Aljančič za delo Mojster, Polde Šajn za kolekcijo in Uroš Bizjak za delo Otrok, člana FFK Radovljica arh. Jakob Gnilšak za delo Vetrič in Ivan Pipan za delo Občudovanja vredni ter Kolman Franc iz FK Andrej Prešeren, Jesenice za delo Duel.

Zlati medalji za planinsko fotografijo prejmeta Franc Sluga iz FK Andrej Prešeren Jesenice za delo Vrnitev s Triglava in arh. Milan Ropret FKK Radovljica za kolekcijo. Srebrno medaljo Dalla Valle Saša za delo Planjave, kot član PD Radovljica, bronasto Janko Krmelj iz FK Tržič za delo Po grebenu. Diplome za planinske fotografije pa bodo prejeli prof. Egon Mihelič iz FK Bohinj za delo Komna, Mihael Polda iz FFK Radovljica za delo Bližajoča se nevihta ter Franc Ferjan iz FFK J. Puhar iz Kranja za delo Srebrno morje. JR

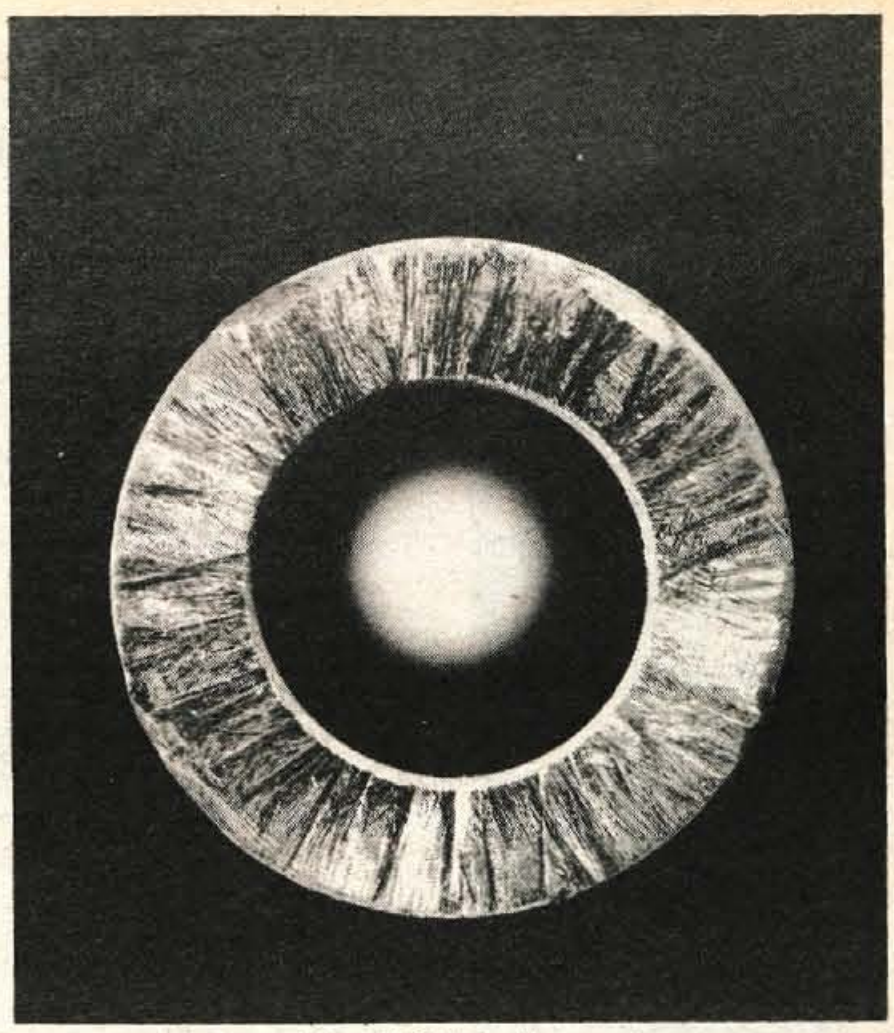

Ciklotron – arh. Ropret Milan, FKK Radovljica

Škofja Loka v risbi in sliki

V galeriji na škofjeloškem gradu so pred dnevi odprli razstavo del udeležencev lanskoletne Groharjeve slikarske kolonije, že tradicionalnega ustvarjalnega srečanja domačih in tujih likovnikov v mestu pod Lubnikom, ki je bilo letos od 7. do 20. julija. (Mimogrede povejmo, da je pripravljalni odbor tokrat povabil le deset mojstrov barv in čopiča ter da bo kolonijo zaradi pomanjkanja finančnih sredstev tudi v prihodnje moral najbrž organizirati v skrčenem obsegu). Med 42 platni, akvareli, gvaši in risbami prevladuje krajinarska tematika, čeprav vmes ne manjka niti figuralike niti tihožitij, saj so avtorji enako uspešno kot v lepoti širše loške okolice in v razgibanosti srednjeveških uličic črpali motive v tamkajšnjih ljudeh, v navadah in običajih prebivalstva.

Razstavljena zbirka je pravzaprav skupek dveh ali več podob 17 sodelujočih, in sicer gostje iz pobratene Smederevske Palanke Mirjane Mitrović, Poljakov Eve Wolnicke in Jerzeya Przybyla, Beograjčana Mira Stevanoviča, Tržačanov Jožeta Cesarja in Avgusta Černigoja, Ljubljančanov Evgena Sajovica, Leona Koporca, Milana Butine, Miloša Lavrenčiča, Veljka Tomana, Franca Curka, Milene Gregorčič, Lidije Starc in Vike Fakin, Blejca **Toneta Marolta ter Novomeščana Branka Suhyja.** I. G.

Miro Kačar razstavlja v Sorici

Že tretje leto nas Miro Kačar, učitelj iz Sorice, preseneča z razstavo svojih slik, nastalih kot plod povsem ljubiteljske privrženosti čopiču in platnu. Tokrat predstavlja kar 18 podob, narejenih v minulih mesecih. Podobno kot slavni Ivan Grohar, ki je črpal ideje v naravi, so tudi Kačarja pritegnili motivi iz domačega okolja, iz rodne Sorice in njene neposredne okolice. Pri tem je v primerjavi s prejšnjimi leti izpričal znaten napredek v tehniki. Gornji ugotovitvi v prid govori tudi dejstvo, da so obiskovalci že prve dni pokupili lepo število prikazanih likovnih stvaritev.

N. Frelih

Odbor za medsebojna razmerja delavcev v združenem delu

OZP Elektro Kranj skupne službe

objavlja prosto delovno mesto

tehnika gradenj

v službi razvoja, projektiranja in investicij

Pogoj: elektrotehnik – jaki tok s petletno prakso.

Delo se združuje za nedoločen čas.

Prijave s potrebnimi dokazili pošljite v 15 dneh od objave v časopisu na naslov: OZP Elektro Kranj, skupne službe, Kranj, Cesta JLA 6, kjer dobite tudi vse potrebne informacije.

PO ZDRUŽENIH DRŽAVAH MEHIKE

Piše: Milan Krišelj **12**

Zadnji dan v Združenih državah Mehike. Najlepši in najnapornejši. Že zgodaj smo jo mahnili peš do glavnega trga Plaza de la Constitucion, navadno imenovan kar Zocalo. Na tem trgu je razporejenih precej kulturnih spomenikov, ki smo jih morali videti, preden odidemo iz Mehike. Na severni strani je ogromna katedrala, največja v novem svetu, zgrajena pa je na ruševinah bivšega azteškega templja. Najimenitnejša stavba na tem trgu pa je Palacio Nacional, ki so jo leta 1692 pozidali na ruševinah palače predzadnjega azteškega cesarja Moctezume. Ko smo prišli na glavni trg, so miličniki naenkrat zaustavili ogromno reko vozil in čez nekaj trenutkov se je pripeljal mehiški predsednik Echeverria in gost iz Senegala. Zavili so naravnost v Palacio Nacional, kamor smo bili namenjeni tudi mi. Že smo mislili, da z našim ogledom ne bo nič, da bo vse zastraženo, pa ni bilo tako. Mirno smo odkorakali mimo straže v notranjost palače in si ogledali na stopnišču in notranjih križnih hodnikih čudovite freske, čudovite po tem, kako veličastno in preprosto obenem je znal veliki mojster Diego Rivera prikazati zgodovino svojega naroda. Podobe prikazujejo najprej življenje Indijancev pred prihodom Špancev. Naslikani so različni prizori iz življenja in dela indijanskih plemen. Na sredini, nad stopniščem, pa je predstavljeno obdobje, ko so prišli Španci, vojskovanje, klanje, zasužnjevanje, pokristjanjevanje itd. Španci so prikazani kot najokrutnejši zavojevalci. Čim bolj se slikarija približuje koncu, tem bolj umirjeni so prizori, iz vsega tega kaosa pa raste nov narod, nova kultura. Malo pred koncem te velike zidne galerije so upodobljeni že moderni delavci, ki delajo v tovarnah in rudnikih, nad njimi pa je naslikan Karl Marx, ki kot biblijski Mojzes drži v roki transparent, z desnico pa odločno kaže delavcem pot v lepšo bodočnost. Nad glavnim vhodom v Palacio Nacional je zvon, s katerim je Miguel Hidalgo y Costilla leta 1810 pozval Mehikance k uporu.

Naš gostitelj dr. Rafael Trujillo Figueroa in njegova otroka Karmen in Igor na poskusni postaji v Chopingu.

Ob 11. uri nas je prišel iskat kombi, ki ga je poslal dr. Rafael Trujillo Figueroa. Marija in njen mož sta nas povabila na kosilo in nam žrtvovala celo popoldne in ves večer, da bi nam pokazala še vse tisto, kar še nismo videli in doživeli. Da ne bom kar naprej pisal le o jedi, naj povem le, da smo jedli juho z limono, pili turško kavo, v kateri je bil cimet, za glavno jed pa je bil v tortillo zavit sesekljan piščanec in polit z omako mole, ki je napravljena iz 18 različnih začimb. Ta jed skupaj se je imenovala enčilada.

Po kosilu nas je dr. Trujillo peljal na svojo poskusno postajo na univerzi v Chapingu. Ukvarja se namreč z vzgajanjem posebne vrste pšenice, take, ki bi v mehiških pogojih najbolje uspevala. Ogled je bil nadvse zanimiv. Videli smo pravzaprav kraj, kjer se dobesedno in resnično odloča o bodočnosti Mehike in njenega naroda, kjer se odloča o tem, ali bodo pridelali dovolj hrane za svoje potrebe ali ne. Hrano morajo za zdaj še uvažati in jo nekaj časa še bodo, ker je naravni prirastek fenomenalen. Nataliteta znaša 46, umrljivost pa je samo 9. Na površini, ki ni bila večja od enega ara, so bile zasejane različne vrste pšenice. Nekateri kompleksi so bili že zreli, drugi pa še zeleni. Vzgajajo neko posebno vrsto, ki je po rasti izredno nizka, visoka komaj 20 do 30 cm, daje pa fantastično visok pridelek – 60 stotov na ha. Do sedaj je povprečni pridelek pšenice v Mehiki le 20 stotov na ha. Profesor nam je potem vse lepo strokovno razložil. Kako potekajo poskusi, da tem poskusnim sortam pravijo mutanti, ki jih pridobijo s pomočjo rentgenskih žarkov. Na enem kompleksu je bila pšenica – mutant, in sicer že šesta generacija. Treba je namreč ugotoviti in utrditi, ali so semena stabilna ali ne.

Sem prihajajo strokovnjaki iz vsega sveta, tudi iz Jugoslavije. Dr. Trujillo je omenil zakonca Borojević iz Novega Sada, ki se tudi znanstveno ukvarjata s takimi poskusi. Seme pošiljajo na preizkus v Indijo in Sovjetsko zvezo.

Za zadnji dan našega bivanja v Mehiki sta nam zakonca Trujillo pripravila presenečenje. Povabila sta nas v glavno mesto na Garibaldijev trg, kjer igrajo mariachi. Kaj so to mariachi (izg. marjači)? To je značilna mehiška glasba, ki jo igrajo posamezne skupine. Navadno so sestavljene iz dveh trobentačev, klarinetista, dveh violinistov in dveh kitaristov. Takšnih skupin je bilo na Garibaldijevem trgu več kot sto. In vsi so igrali. Vsaka skupina svojo melodijo, vsaka skupina svojemu občinstvu. Poslušalci so navadno turisti, in to ameriški. Postavijo se v vrsto, na glave pa jim še posadijo velike sombrere in tako poslušajo. Občinstvo pa so često tudi mladi zaljubljenci, mladoporočenci, ki se potem med poslušanjem objemajo in poljubljajo.

Mi smo se po trgu le sprehodili, da smo dobili vtis, kako vsa ta predstava poteka. Skoraj so nas že bolela ušesa. Okoli trga je bilo vse polno lokalov, v katerih postrežejo z mehiškimi specialitetami in v katerih tudi igrajo mariachi. Odločili smo se za enega izmed njih. Kar težko smo dobili prostor. V vsaki sobi je igrala po ena mariachi. Ko je ena skupina igrala, je druga utihnila, da ni bilo prevelike konkurence.

Posedli smo za mizo in začeli uživati v igri. Muzikantje so bili pravi virtuozi. To je bilo prvo spoznanje. Tudi dr. Trujillo, ki je domačin in se razume na zadevo, je dejal, da imamo srečo, da smo naleteli na tako kvalitetno skupino. Dolgo časa so igrali omizju mladih Amerikancev, potem pa smo le mi prišli na vrsto. Naš gostitelj je naročal najlepše pesmi. Nemogoče je opisati, kako smo se v tistem trenutku počutili. Za slovo so nam zaigrali in zapeli skladbo z naslovom Lastovka.

Vsako slovo je težko, tudi naše je bilo. Kaj bi na koncu lahko še povedali. Predvsem še enkrat to, da je Mehika lepa in zanimiva dežela, da ima prijazne, gostoljubne, predvsem pa izredno ponosne ljudi, ki nadvse ljubijo svojo domovino.

Ko sem imel neposredno ob povratku intervju na RTV Ljubljana, me je ob koncu napovedovalec vprašal, kakšen smisel in pomen imajo takšna potovanja ali ekspedicije. Odgovoril sem mu, da je bil naš osrednji namen res osvojiti vrh vulkana Popocatepetl, da pa smo poleg tega želeli spoznati tudi ostalo Mehiko, ljudi in njihovo življenje. O tem vprašanju sem pozneje še veliko razmišljal. Prav gotovo je spoznavanje novih krajev in ljudi pomembno, še zlasti za vse tiste, ki delajo z mladino v šoli. Vendar smisel ni samo v tem. Potovanja človeka notranje bogatijo, ga plemenitijo, mu širijo obzorje in poglabljajo znanje. Naj zaključim z mislijo Milana Ogrina, da so potovanja iskanje, notranja sla, ki te žene, da izpolniš vsebino življenja. So odgovori na nešteta vprašanja, so notranja hrana, poživilo in zdravilo.

Konec

Roman, Matej in dohtar na letališču v Acapulcu.

Kako izgubiš trebušček

Glasovi novinarji so obiskali tri najbolj znane trim-steze na Gorenjskem in vam svetujejo, da jih posnemate

Navpični leseni steber z oprijemalnimi štrclji naj bi nadomestil drevo. Ker ste v mladosti gotovo kdaj rabutali sadje, vam vzpon nanj ne bi smel povzročati težav. Vaja krepi mišice nog, rok in hrbta obenem.

Se vam zdi, da ste se čez zimo preveč zredili? Vas je morda strah zaviti na plažo in v kopalkah zaparadirati gor in dol mimo deklet, ki nastavljajo brhka telesa soncu? Seveda, nekoč so bila vaša ramena krepkejša, trebuh bolj plosk, mišice napete. Zdaj pa potiskate pred seboj ugleden trebušček in če pretečete deset stopnic, uzrete zvezdice ter zaslišite piskanje v prsih. Drži?

DOL Z DIVANOV!

No, najbrž ne ravno stoodstotno in v vseh primerih. Marsikdo štirideseti ali petdeseti rojstni dan dočaka vzorno vitek – bodisi ker ne spreminja mladostnega načina življenja, bodisi ker je »ta pretegnjene sorte«. In kmetje celo do pozne starosti ohranijo »linijo«, saj jim nenehno garanje prej skrivi hrbtenico kakor odebeli zadnjico. Pričujoči zapis smo zato namenili občanom, ki so v obupnem pehanju za ljubim kruhkom pozabili, da je treba včasih storiti tudi kaj zase in da dopoldansko čičkanje v pisarnah ter popoldansko maratonsko sestankovanje ni še iz nikogar ustvarilo manekena. Žrtve kvarnih sodobnih navad smo, žrtve varljivega udobja, katerega posledice so najprej vidne navzven (zamaščen pas, dvojni podbradek) in kasneje navznoter (zvišan krvni pritisk, sladkorna bolezen, izrabljen hrustanec, motnje v ožilju, infarkt itd.). Ne nazadnje je deformirana postava kričeč odsev osebne zanemarjenosti – pa naj bo njen lastnik odet v najekstravagantnejša oblačila ter odišavljen kolikor hoče.

Kaj torej storiti? Ne, nikakršnih shujševalnih kur ne propagiramo. Le malo volje zberite in skrčite obroke hrane, posebno zvečer, kar v julijski in avgustovski vročini gotovo ni težko. Vendar organizma zgolj z brzdanjem teka ni mogoče utrditi. Zdravje in trajno dobro počutje prinaša samo fizična aktivnost, ki poleg stradeža najučinkoviteje topi blazinice sala. Trikrat tedensko se pošteno preznojite in rezultat ne more izostati. Plavajte kadarkoli utegnete, igrajte badminton ali nogomet, prezirljivo obrnite hrbet dvigalu, iztepite ženam, materam in ljubicam preproge, pri čemer upoštevajte, da premorete dve in ne zgolj ene roke, kajti v nasprotnem primeru boste »priklofali« lep žulj. Itd., itd.

Ampak dovolj šale. Zelo resno bi vas radi opozorili na trim steze, ki so naravnost idealno sredstvo, ako ste trdno sklenili preiti od obljub k dejanjem. V zadnjih letih jih je Gorenjska dobila več kot zadosti, saj imajo v sleherni občini najmanj eno. V glavnem so dobro obiskane, dasi po obleganosti (in kvaliteti) izstopajo zlasti tri: begunjska, završniška in blejska. Pred kratkim smo se tudi mi spravili nadnje – kajpak v upanju, da bomo zbrali čim ugodnejše vtise ter potlej lahko svetovali bralcem, naj nas posnemajo. In dejansko je izlet povsem opravičil pričakovanja.

TELOVADBA POD KOZOLCEM

Če vam ni samo do »miganja«, če ste hkrati tudi estet, prijatelj narave ter človek z razvito etnografsko žilico, potem nemudoma krenite v Begunje, v bližnji Krpin, doslej znan predvsem po sankaški in smučarski progi. Tam so namreč konec maja letos odprli trenutno najbolj zanimivo in privlačno trim stezo v Sloveniji. Gre za funkcionalno prilagoditev športnih objektov pristnemu alpskemu okolju. Pobudnik zamisli, Inštitut tovarne Elan, je poleg investitorja, ZTKO Radovljica, ter nosilcev akcije, članov TVD Partizan Begunje, ŠD Elan, gasilskega društva Begunje, Bolnišnice Begunje, domačega sankaškega kluba, turističnega društva in mladinske organizacije, pritegnil k sodelovanju tudi številne svetovalce in strokovnjake s področja arhitekture in krajinarstva.

Posebnost ni le 1685 metrov dolga trasa v obliki pentlje, speljana čez jase in krčevine ter skozi smrekove in borove gozdičke, posebnost niso le številne razgledane točke in počivališča, od koder je moč občudovati prelesti sveta ob vznožju Karavank, ampak v enaki meri telovadna pomagala, narejena pretežno iz lesa, iz ustrezno predelanih kmečkih orodij, iz materialov in predmetov, ki dajejo svojstven pečat gorenjskemu podeželju. Izbor možnih vaj je mnogo bogatejši kakor na klasičnih, standardnim mednarodnim normam prikrojenih stezah, vsaka izmed 20 postaj pa pomeni presenečenje zase. Športnike in rekreaciste, bodisi može in žene, bodisi fante in dekleta, najprej pritegne kozolec-telovadnica, pod katerim so spretno nameščeni krogi, drog, gred, mostnica, bradlja, hrbtnica in dva stola-hlapca. Malo dlje v sončnem pobočju najdete zbirko uteži in spoznate, da načrtovalcem resnično ni manjkalo iznajdljivosti, kajti namesto običajnih železnih kolutov ali krogel so uporabili kolesa lojtrskih vozov različne velikosti in teže. Podobna posebnost sta plezalni komplet s prečkami, mornarskimi lestvami in vrvmi ter 15 metrov visoka skala, namenjena preizkusu alpinističnih sposobnosti. Prijetno utrujenega trimčkarja nazadnje presenetijo improvizirano umivalno korito, potoček in jezerce v ozadju, kar bistveno poglobi vtis zaokroženosti in bogate pestrosti nove begunjske pridobitve.

In še nekaj: v Krpin smete brez skrbi pripeljati otroke. Na igrišču v startno-ciljni dolinici, polni živopisanih gugalnic, »zviralnikov«, toboganov in miniaturnih gimnastičnih pripomočkov bodo mimogrede preboleli enourno odsotnost očkov in mamic.

Kot smo zvedeli v Elanu, je steza v Krpinu – čeprav sta od otvoritve minila komaj dva meseca – že prerasla v priljubljen center oddiha in zabave; v popoldanskem času in za zaključek tedna jo zavzamejo trume sprostitve željnih Begunjčanov, Leščanov in Radovljičanov. Žal vzdolž glavne ceste in križiščih ni opozorilnih tabel, ki bi ji delale reklamo in privabljale turiste. Toda odgovorni so nam zatrdili, da bodo kmalu nadoknadili zamujeno, saj bi bilo nesmotrno, če bi čudoviti objekt ostal domena in privilegij okolišanov.

O »DVEH GOSPODIH« IN ROŠTILJU

Naslednja etapa Glasove rekreativne ekskurzije je novinarje vodila v Završnico pri Žirovnici, v idilični predgorski raj z zrakom, zvrhanim rezke svežine, in z zelenimi prirodnimi nasadi, nanizanimi vzdolž razpenjenega hudourniškega potoka, kamor Jeseničani zahajajo prečiščevat zadimljena pljuča. Tu so žirovniški Partizanovci tri leta nazaj uredili svoj trimček. Ne bi radi negirali sami sebe, vendar je avtorjem treba priznati enako zalogo domišljije kot begunjski konkurenci; 1800-metrska pot (15 vežbališč) skriva »pasti«, ki gostu omogočajo, da temeljito preizkusi, koliko zmore in koliko ne. Kričeče opozorilo »Tečete na svojo odgovornost!« naj nikogar ne prestraši. Ako je bolj umirjenega, preudarnega karakterja, bo pač izpustil zahtevnejše podvige: namesto po klinih, zabitih v navpično steno, bo raje zakoračil naokrog, namesto po rokah, viseč raz lestve, položene čez strugo potoka, bo preprosto šel preko peš, po brvi, izogibajoč se možnosti neprostovoljnega kopanja v plitki, a mrzli vodi.

Sploh so Žirovničani prepustili uporabnikom naprav dokaj svobode. Nikjer ni, denimo, togo predpisano »15 sklec« ali »20 počepov«, temveč le »5 minut prostih vaj«. Prišlek si enostavno ogleda razobešene skice ter fizični kondiciji in razpoloženju ustrezno izbira predlagane elemente. Ugajajo posamezne originalne zapreke, kakršne drugod redko srečate. Vmes je dvojica ali trojica razmeroma težavnih, a celo najneokretnejšemu »centašu« niso nedostopne. Tudi tistemu spoštljivo zaobljenemu tovarišu ne, tistemu, ki sta mu žena in hči zbadljivo očitali, kako ne bi storil napak, če bi posnemal »onale dva gospoda« (Janeza in mene – op. p.) ter naredil par prepogibov za krepitev trebušne prepone, pa je možakar samo sitno zarenčal in sopeč počenil k preobloženemu roštilju.

Eno kar precej zahtevnih orodij v okviru 20 postaj nove begunjske steze je tudi preprijemanje pod lestvijo v visečem položaju. Ampak tu še nekako gre. V Završnici pa gornja vaja ni več noben mačji kašelj, saj je naprava položena čez strugo ledenomrzlega potoka. Če na sredi omagaš . . . brrr!

Blejska Riklijeva fitnes promenada, naš poslednji »testni zajček«, seveda ni niti približno lagodna reč – dasi bi ime utegnilo koga zavesti. Zajeđena je v pobočje hriba Straža, 2300 metrov meri v dolžino in se ponaša s 136 metri višinske razlike. Ponekod so vzponi dokaj hudi; sprehajalca prisilijo, da pošteno zagrize v kolena. Ampak nič strahu! Klopic je več kakor vežbališč in kdor želi videti Bled iz polptičje perspektive, z mest, kjer so nastale najrazkošnejše fotografije bisera Gorenjske, naj si mirno vzame minuto odmora ter uživa.

Toda sleherna medalja ima dve plati. Tudi o manj bleščeči smo v prid verodostojnosti informacije dolžni navreči prgišče ugovitev, posvečenih zlasti vzdrževanju telovadnih orodij na enajstih postajališčih blejskega fitnesa. Ne bi bilo namreč slabo, ako bi upravitelji popravili polomljene nosilce, znova pritrdili sneto oporno žico v kamniti pečini, pregledali lesene kline v plezalnem stebru (eden je že popustil) ter obnovili razmajane načete in podrte lesene tramiče. In ne nazadnje je tu »divje« odlagališče smeti, bržkone zapuščina prebivalcev sosednjega kampa, ki po uvodnih sto metrih pešačenja neprijetno zbode v oči. Pa še dobronameren nasvet: verjetno bi nad orodja kazalo pričvrstiti shematične prikaze njihove namembnosti, kajti laik preprosto ne dojame, čemu rabi, recimo, pastirski pinji za tolčenje surovega masla podobna ovalna utež.

BARNARDOVO SVARILO

Pri kraju smo. Upamo, da bo gornji prispevek vsaj koga zvabil na trimčkanje in da bo vsaj kak meščan, ki trenutno ne čofota v morju, premagal odpor do morebitnih poznejših bolečin v udih ter krenil v boj s kilogrami in sapo. Splača se poskusiti, veste: stol, zofa in avto so bljižnjica v mrtvašnico, trdi srčni kirurg dr. Christian Barnard. In sloviti zdravnik zanesljivo ne mlati prazne slame.

Besedilo: I. Guzelj
Foto: J. Govekar

Plezanje po klinih, ob pleteni žici, je na vseh treh »trimčkih« svojevrstna atrakcija. Vendar ni preveč nevarno – razen seveda, če ste izjemno nerodni in imate hudo vrtoglavico.

NA MEDNARODNEM GORENJSKEM SEJMU V KRANJU
od 8. VIII. do 18. VIII. 1975

razstavljamo in prodajamo

POHIŠTVO, GRADBENI MATERIAL, GOSPODINJSKE STROJE, PREPROGE, ZAVESE, itd.

Pričakujemo vaš obisk v našem paviljonu v hali A in se priporočamo za nakup!

murka

poletna razprodaja
od 28. 7. 1975 do 16. 8. 1975
v veleblagovnici
nama
Škofja Loka
naprodaj poletna moška, ženska ter otroška konfekcija in obutev
po 30 — 50 % znižanih cenah

Turistični trenutki z zgornje Gorenjske

V teh vročih dneh ne vodijo vse poti k morju, čeravno se zdi, da je dopustniška reka vozil proti Jadranu neusahljiva. Nemalo je dopustnikov – zdi se, da kar iz leta v leto več – ki jih mamijo borovi gozdiči, studenci, mrzel planinski vetrič, pokošeni travniki, večna lepota spokojne narave, ki v svojih tisočerih oblikah ponuja dovolj možnosti za sprostitev trudnega telesa in duha.

Kranjskogorski zimski turizem vsaj letošnje leto krepko caplja za letnim turističnim utripom, kajti prav te dni je Kranjska gora polna do zadnjega kotička; mirni in naravni ter turistično še ne kupčijski Gozd-Martuljek je razprodal svoje turistične zmogljivosti; Mojstrana čuti letni naval po številnih prehodnih in stalnih gostih; Šobec se bliža svojemu rekordu; na Bledu je razpoložljivi parkirni prostor pravo srečno naključje; prelestni Bohinj sprejema nove in nove občudovalce; na jeseniškem in radovljiškem kampu je komajda kaj prostora.

Oddih ima več obrazov: mene nepreklicno, na vsak način in za vsako ceno vabi morje, profesor Rajčević že desetletja ne zamenja Kranjske gore za noben drug kraj, Škabarjevi iz Kopra vsako leto uidejo obmorski pripeki pod hladne smreke Gorenjske; Wyngaardovi iz Holandije so v jeseniškem kampu že kar doma. Vsi spreminjamo okolje, vsak po svoje in na svoj način, različnih okusov in zahtev smo.

Najsibodi kakorkoli že, zgornjo Gorenjsko je preplavila reka dopustnikov, njen utrip se čuti na prepolni cesti in domala v vsakem njenem mirnem kotičku.

Od Kranjske gore do Bohinja smo se zapeljali, da bi ujeli nekaj ne značilnih, temveč bežnih utrinkov, trenutkov turističnega vrveža zgornje Gorenjske.

Družina Wyngaardovih se v jeseniškem kampu že sedmo leto imenitno počuti.

KRZNO POD SONČNO PRIPEKO . . .

Medtem ko se za poletno modo spodobi, da se ogreva za kar najbolj lahna in svetla oblačila, Lazar Šordžan iz Kranjske gore ponuja v Gozd-Martuljku krzno vseh vrst, raznorazne živalske kože kot prevleke za avtomobilske sedeže, kot ogrinjala, tople jopice itd. Človek bi si mislil, da gre v denar le raznorazni trgovski kič, lahne bluzice z rožicami, ki jih tako prizadevno prodaja trgovec v Bohinju, vendar gre tudi Lazarju kar najbolje, čeravno ne tako kot pozimi. Pred njegovim »štantom« se ustavljajo številni tujci, ki bi ob povratku radi koristno zapravili še zadnji jugoslovanski dinar.

Najbolj mu kopnijo zaloge avtomobilskih prevlek, ki jih – odvisno od velikosti – prodaja po nekako 250 dinarjev in tudi lisičje kože vseh vrst in barv, za katere odštejejo 1000 dinarjev. Zaželene so tudi tople copate pa topli brezrokavni jopiči. Skratka, za tujce dobrodošla ponudba, ko pa že imajo v avtomobilu vseh vrst spominkov, ki so včasih bolj kič kot pa folklorni miniaturni izdelki.

BOHINJ, BISER GORENJSKE . . .

V nečem se z Vanjo in Stevom iz Srbije prav gotovo strinjam: Bohinj je nesporno prečudoviti gorenjski kotiček, biser Gorenjske, kot mu pravita sama. Z Bohinjem sta sklenila večno prijateljstvo in trajno zvestobo, saj zatrjujeta, da se vsako leto povrneta. Pri zasebnikih sta našla prostor, postali so znanci, še več, prijatelji, dopisujejo si za novo leto, v teh počitniških dneh so postali del družine . . .

Tako onadva kot še drugi, s katerimi smo se pogovarjali, niso mogli prehvaliti svojega oddiha, še čisto drobne, majčkene stvarce niso našli, nad katero bi se bili pritožili. Tudi moj malce zlobni namig na muhasto bohinjsko klimo, saj navsezadnje prepričanje, da ima »v Bohinju dež mlade« ni tako neosnovano, jih ni omajal v trdnem prepričanju in prepričevanju, da preživljajo najbolj popolni in najčudovitejši dopust.

Bližnji Bled odklanjajo, preveč gostov, nikjer miru, pravijo. Na otoku in na gradu so že bili, a dalj kot en dan niso ostali. Hiteli so naprej, vabila jih je zelena Sava Bohinjka, vabilo jih je jezero, vabil jih je Bohinj, Savica, Vogel, prijazni ljudje, vonj po pokošenih pašnikih, še neomadeževana narava bohinjskega kota.

ČAJ OB PETIH . . .

Sonce se je kujavo skrilo za temne oblake, Bled zapuščajo Ljubljančani, Kranjčani, parkirišča se počasi praznijo, ostajajo stalni gostje. Brž ko si zaželim trenutkov v živopisani blejski množici, moram odpreti denarnico: 4 dinarje, parkirnina, moja gospodična. Pa sem res nekam vsega nerazumevajoča, ker hudobno zamrmram, da bi pred uro lahko parkirala na samem Bohinjskem jezeru, pa mi ne bi bilo treba plačati nič. Smo namreč mi stalni domači gostje – lahko bi se bili vendarle že navadili in pogledali stvar iz več zornih kotov – stalno nezadovoljni, čeprav je že ded imel navado reči: »Če greš na Bled, moraš mal'co sabo vzet!«

Terasa Bistroja poleg znamenitih blejskih Toplic je zasedena. Priletni gospodični iz Anglije sta pri čaju, nemška turista ob kavi, razposajena mladež ob pivu, otroci pri znanih blejskih »kremšnitah«. Hitra presoja se je izkazala za modro: najbolj sprejemljivi za kratek pogovor sta bili gospodični iz angleškega Walesa.

»Very, very nice« se je vseskozi glasil njun odgovor in ker mi je znana angleška vljudnost, je bilo treba še in še lastnih poudarkov na nekaterih pomanjkljivostih tudi blejskega turizma. Kaj sta vendarle še pričakovali od znamenitega Bleda?

Malce sem zaslutila, da sta me spregledali: da namreč ne vem, kaj prida o drugih, podobnih turističnih krajih v tujini. Bled se jima je zdel poceni glede na to, kaj nudi njegova turistična ponudba. Prvič sta v Jugoslaviji, peljali sta se že naokoli, čudovito je. Sta že pisali, domov, kako imenitno preživljata blejski dopust. Dopoldne se sprehodita, opoldne preživita v senci, popoldne obiščeta eno izmed kavarnic, zvečer posedita na terasi. Prijazni ljudje, prelepa pokrajina in še in še prepričevanja, da je vreden zahtevanega denarja in da bosta »Yes, yes,« še prišli. Zanesljivo.

POD VITRANCEM . . .

Ni kaj, Kranjska gora je po današnjem turističnem vrvežu kot drugi Bled. Sprehajalne steze vodijo proti Vršiču, v kopališče v Jasni, z žičnico na Vitranc. Hoteli in počitniški domovi so polni, zasebne sobe tudi. Kot izrazit zimki turistični center Kranjska gora ni toliko poletno-turistično obarvana, če pomislimo na vse tiste oblike, ki jih ponuja Bled. Kranjska gora še nima kampa, ki bi bil zdajle zagotovo poln, nima kavarnic in gostilnic z domačimi specialitetami, zato pa obilo tistega, kar pričakujemo od lepe narave.

Vsi turistični kraji v gornji savski dolini se radi pohvalijo s številnimi stalnimi gosti, tistimi, ki prihajajo že desetletja, tistimi, ki zagotavljajo, da se vračajo domov, v mesta, na delovna mesta kot prerojeni, kot ozdravljeni. Teh je dovolj v Kranjski gori, v Podkorenu, v Ratečah, v Gozd-Martuljku. V zadnjem času pa so med njimi tudi drugi, ki te kraje in te vrste počitka šele odkrivajo. In če jih bo v prihodnje še več, se bo treba nanje ponekod tudi neprimerno bolje pripraviti.

OD MORJA K PLANINAM

Malvina in Angel Škabar sta s hčerko v kampingu v Gozd-Martuljku. »Ušli smo koprski vročini,« pravijo, »odhajamo pod planine, po zdrav zrak, po miren nočni spanec, ki ga v Kopru krati neznosna vročina in ropot. V Martuljku smo prvič, kuhamo si sami, dopust je poceni, 16 dinarjev na osebo na dan. Tukajšnji kamp očitno šele urejajo, dosti je že igrišč pa kopališče, urediti bodo morali še sanitarije in umivalnico.« Vršič jim je všeč in Vitranc in Špik, najbolj pa mir. Ne prebujajo jih avtomobilske hupe, klici, pridušeni koraki in vzkliki, zbujajo se – kako zelo zaželena sprememba – ob šelestenju dreves in ob ptičjem jutranjem spevu.

D. Sedej

Škabarjevi iz Kopra letos preživljajo letni dopust v kampu v Gozd-Martuljku. – Foto: D. S.

»JESENISKI« DOPUST

Emmy in Arnold Wyngaardova iz Holandije kar ne moreta brez jeseniškega kampa, saj sta s svojimi štirimi otroki že sedmo leto tu na dopustu. Taborijo, se vsak dan kam odpeljejo in so zelo zadovoljni, saj ostajajo šest tednov.

V mirnem zatišju jeseniškega Plavža, ob Jesenici, najdejo turisti spokojni mir, zato številni, ki sicer niso nameravali ostati dlje, vendarle preživijo nekaj dni in se drugo leto vrnejo za dalj časa. Človek bi pričakoval, da si miru tako v jeseniškem, radovljiškem ali v kampu v Gozd-Martuljku žele predvsem starejši ljudje, pa ni tako. Številni mladi, skupine in posamezniki, ne marajo več neprestanega vrveža, mnogo rajši se odločajo za tihe kotičke.

Wyngaardovi so bili sicer že marsikje v Jugoslaviji, a zagotavljajo, da nikjer drugje ne bi ostali. Dodobra poznajo vso bližnjo in daljnjo okolico in tudi ljudi, s katerimi so že pravi prijatelji. Poznajo naše navade in običaje, sem in tja razumejo že kakšno slovensko besedo. Ko nanese pogovor na cene, pravijo, da pri nas niti ni tako zelo poceni, da pa smo absolutno cenejši od avstrijskih turističnih krajev. Kuhajo si sami, se nad ničemer ne pritožujejo, zadovoljni so, ti stalni gostje železarskih Jesenic.

Črtomir Zorec:

N'mav čriez izaro, n'mav čriez gmajnico...

(Pogovori o koroških krajih in ljudeh)

(78. zapis)

V 13. stoletju je Kanalska dolina prešla v lastništvo oglejskih patriarhov. Za njimi pa so zagospodarili nad to revno deželico bamberški škofje. Njihovo gospostvo je držalo do l. 1759, ko je avstrijski cesar odvzel škofom svetne oblasti.

NAPOLEONSKE VOJNE

Konec 18. stoletja so po Kanalski dolini pustošile krvave bitke med prodirajočimi Francozi in umikajočimi se Avstrijci. Dne 23. marca 1797 se je vnel boj za Trbiž. Francozi so mesto napadali od zahodne strani, Avstrijci pa so se jim v bran postavili že pri Žabnicah.

A Francozov ni bilo moč dolgo zadrževati. Drli so za Avstrijci ob Ziljici in šele pri Beljaku se je vojna sreča obrnila Avstrijcem v prid.

Še prej pa so avstrijske čete doživele dve veliki tragediji: posadki, ki sta zapirali pot Francozom pri Naborjetu in na Predilu, sta bili do zadnjega moža pobiti. Hrabre smrti sta padla tudi oba poveljnika teh čet, ki sta šteli blizu 2000 mož. Bili pa so ti avstrijski vojaki večinoma Hrvatje iz Vojne Krajine pri Karlovcu. Poklicni vojaki, graničarji.

Spomenik padlim v napoleonskih vojnah (na prelomu 18. in 19. stoletja) pri Naborjetu v Kanalski dolini.

Na ta dva nesrečna dogodka spominjata bronasta speča leva pod kamnito piramido. Oba spomenika sta dobro ohranjena in predstavljata sedaj pravcati turistični atrakciji. Spomenik pri Naborjetu je na italijanski strani, oni drugi na Predilu pa je že tik ob naši meji.

Novi boji so se še enkrat razvneli v Kanalski dolini, to pa že ob zatonu Napoleonove slave. Tedaj so se Francozi utrdili pred Trbižem, da bi krili umik svoje vojske pred prodirajočimi Avstrijci.

V Naborjetu še danes kažejo staro poslopje sredi trga, kjer je menda sam Napoleon eno noč prespal. Tudi kroglo, vzidano v pročelje neke naborjetske hiše, pripisujejo francoskemu topu.

Seveda si velja vse te spomeniške posebnosti ogledati – vse je ob naši poti. Brž pa je treba reči, da je Naborjet (Malborghetto) trdno italijansko-furlanski še iz časov, ko so se semkaj priselili laški rudarji in železarji.

ZATIŠJE . . .

Potem je končno v Kanalski dolini zavladalo zatišje. Tudi nacionalno. Bila je celo vpeljana utrakvistična – dvojezična šola – stari očanci iz Ukev se je še spominjajo, saj so se učili v njej po slovenje.

V Ovčji vasi je do l. 1868 župnikoval Jurij Prešeren, brat pesnika Franceta Prešerna. Še zdaj je v pročelje ovčjevaške cerkve vzidan njegov nagrobnik s slovenskim besedilom.

V bližnjih Žabnicah je nekaj let kaplanoval Matija Schneider (1784 do 1832), navdušen slavist in rodoljub, narodopisec in pesnik. Bil je poleg Urbana Jarnika edini nekranjski Čbeličar.

V Lipalji vasi pa je učiteljevala vrsto let mladinska pisateljica Janja Miklavčičeva.

Na Višarjih je nekaj časa služboval pisatelj Ksaver Meško. Cerkev sámo pa je okrasil s čudovito živimi freskami slikar Tone Kralj v času med obema vojnama.

Do konca prve svetovne vojne se je etnična podoba Kanalske doline sicer spreminjala v škodo Slovencev, a v nekaterih vaseh (Ukve, Žabnice, Ovčja vas, Lužnice in Lipalja vas) so se ljudje le še zvesto oklepali materinega jezika. – Potem, po sklenitvi premirja, pa je prišel preobrat. V deželico so prišle množice italijanskega vojaštva in uradništva. Narodnostno lice Kanalske doline je pričenjalo dobivati povsem drug značaj. Bolj kot Nemci s svojim močnim zaledjem, so bili na udaru Slovenci. Nobenih pravic ni bilo za naše ljudi, le dolžnosti so jim ostale in še nove so dobili . . .

ČAS PRESELJEVANJA

Fašistična italijanska vlada se je junija l. 1939 sporazumela z nemškimi nacisti: da se lahko vsi prebivalci Kanalske doline, ki so neitalijanske narodnosti, a so bili leta 1918 avstrijski državljani – izrečejo za preselitev v nemški rajh.

In tako je za Nemčijo res optiralo 4576 prebivalcev Kanalske doline. Torej več od polovice stalno naseljenih domačinov te deželice!

Za Italijo je glasovalo le 337 Neitalijanov, 690 upravičencev pa se pri glasovanju ni hotelo odločiti, ne za Nemčijo, ne za Italijo.

Po zaključku roka za opcijo, t.j. 31. december 1939, so Nemci pričeli s preseljevanjem družin, ki so se odločile za »povratek« v rajh, pod skupno nemško streho. Vendar kaže, da le ni vse potekalo tako, kot je bilo dogovorjeno in z obeh strani zaželeno: od Italijanov, da bi iz doline odšli vsi »tujci«, nakar bi jo z doseljenci iz notranjosti ne le na novo kolonizirali, pač pa tudi narodnostno utrdili; želja Nemcev pa je bila spraviti vse Nemce pod skupni krov, si s tem pridobiti novo delovno silo in nove zanesljive vojake. In s svojimi ljudmi naseliti posestva, s katerih so odgnali nenemške lastnike v zloglasna taborišča širom po rajhu.

V prvem četrtletju 1940 je bilo tako preseljenih iz Kanalske doline le 700 optantov. Za poznejši čas sicer ni podatkov, a dejstvo je, da preseljevanje v celoti ni bilo izpeljano. Razmere v Nemčiji so se iz dneva v dan slabšale in za marsikoga, ki se je v prvem navdušenju odločil za preselitev, ni bila Nemčija več mikavna. Prav posebno tudi zato, ker v zmago nemškega orožja svet ni več veroval.

Za nekatere Slovence v Kanalski dolini pa je bila že prva faza preseljevanja, ki je bila izvedena, močno tragična! Zaradi dvajsetletnega narodnostnega trpljenja in gospodarskega zapostavljanja s strani fašističnega režima so se tudi številne slovenske družine, posebno iz Ovčje vasi, odločile za preselitev v nemški rajh, kjer so si obetale vsaj boljši ekonomski položaj. Znašli pa so se ti ljudje ob koncu vojne v resnični stiski: naseljeni na posestvih izseljenih koroških Slovencev, so se morali seveda umakniti pravim lastnikom. Ko pa so se razočarani vračali v domačo Kanalsko dolino, so videli, da na njihovih nekdanjih posestvih gospodarijo iz notranjosti države naseljeni Italijani. Tem je režim ta posestva prodal – novi lastniki se sedaj seveda niso hoteli umakniti nekdanjim gospodarjem, saj so imeli v rokah kupne pogodbe, nekdanji optanti pa nič.

(se bo nadaljevalo)

Ukve – najbolj slovenska vas v Kanalski dolini (pod Višarjami)

Pri prostovoljnem gasilskem društvu Begunje in industrijski gasilski enoti LIP Bled imajo po eno desetino gasilk. V Begunjah je to tekmovalna desetina, ki nastopa na društvenih in občinskih tekmovanjih, pri LIP Bled pa skrbi za preventivno službo ter posreduje ob požaru. Na sliki: desetini gasilk iz Begunj in LIP Bled na proslavi 30-letnice osvoboditve v Begunjah. – Foto: B. B.

Vodovod do Zgornjih Laz

Tudi prebivalci Zgornjih Laz, vasi pod vznožjem Mežakle, ki je še posebno poznana iz zadnje vojne, bodo v kratkem dobili dobro pitno vodo. Stanovalci s tega področja, vas šteje petnajst hiš, v katerih živi okrog šestdeset ljudi, so se namreč odločili, da zgradijo vodovod.

Predstavniki krajevne skupnosti Gorje so se že dolgo prizadevali, da tudi odročnejši kraji dobe dobro pitno vodo. In kot kaže prizadevanja niso bila zaman. Pred nekaj več kot mesecem dni so delavci začeli graditi zajetje in črpalno napravo. Gradnjo zajetja in črpalne naprave je prevzelo gradbeno podjetje Grad Bled – TOZD Komunala. Vsa dela morajo biti opravljena do oktobra letos. Stroški izpred dveh let, ko je bil izdelan predračun v višini 930.000 din, so v zadnjem času precej narasli. Sredstva bo prispevala skupščina občine Radovljica, precejšnjo vsoto pa bo primaknila tudi tovarna Vezenine Bled.

Iz zajetja bo črpalka poganjala vodo v rezervoar, ki bo stal 50 metrov više. Vanj bo mogoče »uskladiščiti« približno 50 kubičnih metrov vode. To pa bo za Zgornje Laze zadostna količina. Na cestnem križišču na Zgornjih Lazih pa bodo vaščani zgradili tudi požarnovarnostni bazen, v katerega bo mogoče »naloviti« približno 60 kubikov vode. Za cevi in ostali vodovodnoinštalaterski material, vse to bo veljalo okrog 160.000 din, je denar prav tako že zagotovljen.

Kjer bo mogoče, bodo prebivalci Laz traso za nov vodovod izkopali z modernimi stroji. Kjer pa to ne bo mogoče, jim bo priskočila na pomoč mladinska delovna brigada iz radovljiške občine že v prihodnjem mesecu. Hišne priključke in izkope od glavnega voda bodo lastniki opravili sami.

J. Ambrožič

Taborjenje pripadnikov predvojaške vzgoje

Kot vsako leto so tudi v letošnjih poletnih počitnicah mladinci radovljiške občine razpeli šotore in uredili vojaški tabor na sotočju Save Bohinjke in Dolinke pri Lancovem pod Radovljico.

Od 18. do 22. julija je taborila prva skupina pripadnikov predvojaške vzgoje, rojenih 1. 1958., od 24. do 27. julija pa druga skupina, rojenih 1. 1957. V obeh skupinah je bilo okrog 120 mladincev, ki so se teoretično in praktično usposabljali v vojaških veščinah in se seznanjali z obrambnimi pripravami in s samozaščito. Opravili so več praktičnih vaj in streljanje s puško. Taborenje in vaje je organiziral oddelek za ljudsko obrambo pri SOb Radovljica. Mladince pa so tudi tokrat vadili mladi rezervne starešine.

JR

Na Lancovem s prostovoljnim delom obnavljajo kulturni dom

Zahvaljujoč požrtvovalnosti in enotnosti občanov krajevne skupnosti LANCOVO je bilo že marsikatero delo v preteklosti opravljeno prostovoljno. Razen spomladanskih delovnih akcij, ko so popravljali ceste in poti in odstranjevali posledice zemeljskih plazov, so na pobudo upravnega odbora KPD »Jelovica« Lancovo tudi julija organizirali prostovoljno delo na obnovi kulturnega doma. Prvo akcijo so opravili v nedeljo, 20. julija, naslednje pa v soboto, 26., in v nedeljo, 27. julija. Popravili in obnovili so glavni vhod v dom, električno napeljavo, sanitarije, pobelili dom in dvorano ter očistili zastor in drugo odrsko opremo. Odslej bodo lahko v dvorani tudi večje dramske in druge prireditve, ki so jih na Lancovem že dalj časa pogrešali. Pri vseh dosedanjih akcijah velja še posebno pohvaliti glavnega pobudnika in organizatorja, vselej za delo pripravljenega in skromnega Janeza Koselja. Zlasti je aktiven v organizaciji rezervnih starešin in v pripravah za SLO, v kulturnem društvu pa opravlja dolžnost blagajnika.

JR

Spodbudni uspehi radovljiškega kampa in kopališča

V Radovljici tudi največji optimisti niso pričakovali tako spodbudnih številk o obisku tamkajšnega kopališča in kampa, ki ga upravlja posebni odbor pri svetu KS Radovljica.

Ne glede na izredno muhasto vreme v začetku junija in v dobršnem delu julija so v lepo vzdrževanem kopališču do 17. julija presegli število kopalcev v primerjavi z enakim obdobjem lani kar za dobro tretjino. Lani je bil najvišji obisk 786, letos pa že 1100 kopalcev. Podoben porast beležijo tudi v kampu, kjer je lani 13. julija prenočevalo največ – 192, letos – bilo je 14. julija – pa že 240 gostov, v pretežni večini Nizozemcev. Čeprav v radovljiškem kampu doslej niso kdove koliko skrbeli za kulturno, rekreacijsko in zabavno življenje turistov, beležijo vsako leto več tistih gostov, ki so prihajali že prejšnja leta. Nekateri taborijo pod Oblo gorico že desetič, še več pa jih je, ki so tu petič in četrtič.

Zaradi vedno večjega zanimanja tujih in domačih gostov, slednjih je največ iz Srbije in Vojvodine, je kopališki odbor po lanskoletnih, resda skromnih izkušnjah začel organizirati manjše prireditve in izlete v bližnjo okolico. Letos so prvič priredili tudi piknik v prijetnem domačem okolju na Mlaki pod Radovljico, ki se ga je udeležilo 75 gostov iz kampa.

Spričo vse večjega prometa bo nujno potrebno v prihodnjih letih površino kampa razširiti in še bolje opremiti, saj morajo pogostokrat zaradi zasedenosti kampa zavračati goste. Prav tako pa bo nujno potrebno poskrbeti za boljšo preskrbo gostov in kopalcev v delikatesni prodajalni podjetja Živila Kranj, ki še zdaleč ne zadovoljuje potreb kupcev po izbiri okrepčil pa tudi postrežba ni najbolj solidna.

JR

Gospoda doktorja ne bo

V Železarju, zadnji številki glasila delovnega kolektiva jeseniške Železarne, je bil objavljen prispevek člana kolektiva, v katerem avtor opisuje in komentira pogoje, ki jih je v prijavi na razpis za delovno mesto predstojnika kirurškega oddelka jeseniške bolnice postavljal edini kandidat – zdravnik, sicer naše gore list, a trenutno na začasnem delu v tujini.

»Poleg osebnih dohodkov, ki so urejeni s pravilnikom o delitvi osebnega dohodka, postavlja kandidat kot pogoj še 2000 dinarjev dodatka na položaj, bolnica pa mu mora odobriti posojilo za izgradnjo stnanovanjske hiše vvišini 300.000 dinarjev za dobo petdesetih let. Hišo namerava graditi na Bledu, zato tudi zahteva, da mu bolnica oskrbi gradbeno parcelo na Bledu. Ker pa ima v tujini svoj osebni avtomobil, je zahteval, da mu ga bolnica uvozi, in sicer tako, da sam ne bi plačal carine . . .«

Jeseniška bolnica je, kot pravi avtor, nekoč nekemu zdravniku že izpolnila zelo zahtevne pogoje glede stanovanja, a kljub temu je kmalu odšel v tujino. Teh, zadnjih pogojev pa ne more sprejeti in bo, kakor kaže, ostala še naprej brez predstojnika. Menda je odveč pripomniti, da sta se oba zdravnika izšolala pri nas.

Gospoda zdomskega doktorja torej ne bo, njegovi pogoji so zares malce pretirani. Kakršenkoli komentar je najbrž odveč, kajti ob vsem tem ti je v ogorčenju in boleči resnici težko ostati zelo razsoden in kar najbolj takten.

D. S.

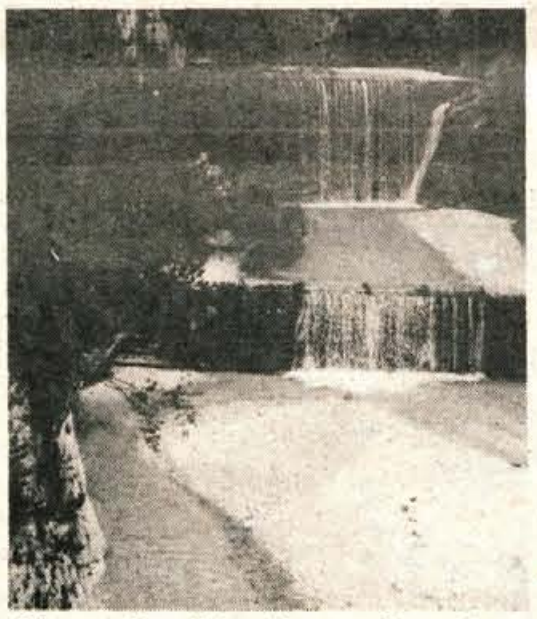

Pišenco v Kranjski gori so zaradi ustavljanja peska trikrat pregradili, kar je nedvomno zanimiv pogled. Dva slapova sta nad mostom ceste na Vršič, tretji pa je v smeri Kranjske gore. – Foto: B. B.

Novo pokopališče v Škofji Loki

Že nekaj časa je konec negotovosti, kako bo z gradnjo novega pokopališča v Škofji Loki. Zdaj je namreč dokončno znano, da se bodo sredstva zbirala prek samoupravnega sporazuma. Samoupravni sporazum so podpisale domala že vse organizacije, ki gravitirajo na škofjeloško krajevno skupnost.

S tem sporazumom so se organizacije obvezale, da od vsakega zaposlenega delavca s tega področja prispevajo za gradnjo po 800 din: polovico v letošnjem, drugo polovico pa v prihodnjem letu (do 30. aprila). Krajevne skupnosti, ki so prav tako podpisale sporazum, pa so se obvezale, da bodo sklepale posamične pogodbe za enak prispevek od delavcev zaposlenih v obrti, od samostojnih poklicev, upokojencev, kmetov s svojega področja ter delavcev, ki so zaposleni zunaj gravitacijskega področja novega pokopališča.

Da je gradnja novega pokopališča nujna, je jasno prav vsakemu prebivalcu s tega področja. To so pokazale tudi razprave po delovnih organizacijah. Manj pa se še marsikdo zaveda koristi, ki jih bo od tega imel. Kar poglejmo! Vsak občan, ki bo vplačal prek svoje delovne organizacije zares minimalni prispevek (ali prek krajevne skupnosti individualno skljenjene pogodbe) do konca prihodnjega aprila, krajevna skupnost Škofja Loka zagotavlja vpis v seznam plačnikov, kar pomeni prezplačno pridobitev parcele v velikosti ene enote na novem pokopališču takrat, ko bo potrebna za plačnika ali ožje člane njegove družine. Kasneje pa bo za to potrebno vplačati precej višjo vsoto.

Nekatere organizacije so za letošnje leto svoje obveze že izpolnile, druge napovedujejo, da jih bodo v kratkem. Po drugi strani pa je tudi jasno, da sklepanje individualnih pogodb po krajevnih skupnostih ne poteka zadovoljivo. Kaj je vzrok za to? To bo najbrž zgolj nepoučenost o koristi, ki jih akcija nudi občanu.

Novo pokopališče naj bi bilo zgrajeno že letos.

P. P.

Divji prašiči na Pernikih

Pred nekaj dnevi so se divji prašiči pojavili tudi na Pernikih nad Krnico pri Gorjah ter na področju Zgornjih Laz. Kmetom so živali napravile precej škode. Prizadeti lastniki zemljišč so nastalo škodo že prijavili blejski lovski družini, vendar lovci prizadetim lastnikom parcel še niso posredovali odgovora. Potrebno pa je pripomniti, da so kmetom precej škode že v pomladanskih mesecih na zasadih črnega ribeza napravile jate ptic. Bera ribeza je bila zato pred dnevi dokaj slaba. Morda bi v takih primerih lovci le morali hitreje posredovati?

J. Ambrožič

Agrotehnikina trgovina v Škofji Loki dobro obiskana

Prejšnji teden so v prostorih agencije Alpetour (bivši Transturist) v Škofji Loki odprli novo trgovino podjetja Agrotehnika Ljubljana. Poleg vseh vrst rezervnih delov in gum za avtomobile zastava 750 in zastava 101 ter deloma tudi za druge znamke osebnih vozil je poslej v njej mogoče nabaviti različne avtomobilske plašče domače proizvodnje, ležaje, kosilnice BCS, traktorje Ferguson in Ferrari, umetna gnojila in zaščitna sredstva proti cvetnim škodljivcem, kotle, sadne stiskalnice, manjša gradbena dvigala, obiralnike koruze, komplete ključev ter strojna in poljedeljska orodja itd. Kot kaže, so Ločani pogrešali takšen lokal, saj je že zdaj razmeroma dobro obiškan in ustvarja precejšen promet. Odprtje od 7,30 do 15. ure, ob sobotah pa od 7,30 do 12. ure.

Najboljša turistična društva

Pred dnevi je občinska turistična zveza Škofja Loka razglasila rezultate tekmovanja »Izbirajmo najprizadevnejši kraj«. Škofjeloška turistična zveza pripravlja tekmovanje vsako leto. Čeprav se rezultati v primeri z lanskim letom niso bistveno spremenili, pa je imela strokovna komisija, ki je delo opravljala dva dni, težko nalogo.

Člani komisije so ocenjevali urejenost in čistočo krajev, kulturnih objektov, kopališč, kažipotne signalizacije, avtobusnih postajališč v kraju, zelenja ob cesti, vzdrževanost vrtov, zelenic in nasadov okoli zgradb, ocvetličenost balkonov in oken, urejenost hišnih pročelij, gostinskih lokalov, vrtov pred gostinskimi lokali, čistočo v gostinskih lokalih, čistočo sanitarij, urejenost trgovskih lokalov in njihovih izložb ter urejenost neposredne okolice lokalov.

Med trinajstimi društvi v občini je prvo mesto zasedlo TD Škofja Loka (nagrada: 1500 din), pred TD Poljane (1250 din), TD Reteče (1000 din,), TD Selca (750 din) ter TD Gorenja vas (500 din).

–jg

SLOVENSKE ŽELEZARNE – Tovarna verig Lesce p.o.
v Lescah, Alpska c. 43

objavlja
na podlagi 8. člena Samoupravnega sporazuma o medsebojnih razmerjih delavcev v združenem delu in s sklepom odbora za kadrovska in socialna vprašanja prosto delovno mesto
pravnega referenta

Poleg splošnih pogojev mora kandidat izpolnjevati še naslednje pogoje:
1. da ima visoko šolsko izobrazbo pravne stroke (diplomirani pravnik);
2. da ima najmanj 6 let delovnih izkušenj na enakih ali podobnih delovnih mestih;
3. da ima moralno-politične kvalitete, ki se kažejo v ustvarjalnem odnosu do samoupravljanja, do dela in delovne skupnosti in v odnosu do zakonitosti ter zaščite socialističnih pridobitev.

Družinsko stanovanje v novem stanovanjskem bloku v Lescah bo na voljo spomladi prihodnjega leta.
Osebni dohodek po samoupravnem sporazumu.
Pismene prijave je treba poslati v 15 dneh po objavi delovnega mesta na naslov: Kadrovski oddelek, Slovenske železarne – Tovarna verig Lesce, p. Lesce.
K prijavi je treba priložiti listine o tem, da prijavljeni kandidat izpolnjuje pogoje, ki so navedeni v tej objavi.
Izbira kandidata bo opravljena najpozneje v 15 dneh po poteku objavljenega roka.
Kandidati bodo pismeno obveščeni o izbiri.

Tekstilindus odprt za občane Kranja!

Ob prazniku občine Kranj vabijo samoupravni organi temeljnih organizacij združenega dela v sestavi Tekstilne industrije Tekstilindus Kranj občane Kranja k ogledu obratnih prostorov v soboto, 2. avgusta 1975.

Zaradi smotrnosti in zagotovitve potrebne organizacije bo ogled v obratu I – Kranj, Gorenjesavska cesta 12, in sicer tako, da bo začetek obhoda posamezne skupine izpred vratarne, in to vsako polno uro od 8. ure zjutraj do 13. ure popoldne.
Pri tem ogledu se boste lahko seznanili z dosežki temeljnih organizacij in delovne organizacije na področju rekonstrukcije strojnega parka kot tudi na področju tehnološkega procesa.
K ogledu vabimo še posebej mlade občane, ki se usmerjajo v poklice, da se seznanijo z možnostmi, ki jim jih nudi zaposlitev v tekstilni industriji.
Vašega obiska bomo zelo veseli.

mali oglasi • mali oglasi

prodam

Prodam STREŠNO OPEKO špičak – rabljeno, 2000 kosov. Ljubno 69, Podnart 4133

Prodam rabljeno SPALNICO in KAVČ. Šmid, Stražiška 50 b, Kranj 4134

Prodam dvobrazdni obračalni traktorski PLUG in seme repe. Dragočajna 13, Smlednik 4135

Prodam smrekove PLOHE. Čadovlje 8, Golnik 4136

Prodam drugo KOŠNJO. Jezerska 103, Kranj 4137

Prodam suhe smrekove PLOHE. Sp. Duplje 69 4138

Prodam malo rabljen globok otroški VOZIČEK. Ramšak Marta, Pokopališka 20, Kokrica 4139

Prodam 4000 kg CEMENTA – Trbovlje. Svoljšak Jože, Zbilje 43, Medvode 4140

Prodam BETONSKO ŽELEZO 10 in 6 mm. Hribar Anton, Šorlijeva 11, informacije na telefon zvečer 25-500 4141

Prodam HLADILNIK Gorenje 120 l, ŠTEDILNIK (2 plin, 2 elektrika) pomivalno mizo – dva korita. Ogled pri Otovic Pavla, Cankarjeva 23, Radovljica, vsak dan od 15. do 18. ure 4142

Prodam več sto kilogramskih PRAŠIČEV. Prevodnik, Brode 10, Škofja Loka 4143

Ugodno prodam 4 leta star barvni TV SPREJEMNIK. Možnost plačila s stanovanjskim kreditom. Dolinar, Podlubnik 224, Škofja Loka, telefon 60-190 4144

Prodam rabljeno STREŠNO OPEKO folc. Zalog 72, Cerklje 4145

Prodam MLATILNICO s popolnim čiščenjem. Jerič, Praprotna polica 21, Cerklje 4146

Poceni prodam skoraj nov globok OTROŠKI VOZIČEK. Pogačnik, Radovljica, Linhartov trg 10/9 4147

Ugodno prodam ŠIVALNI ELEKTRIČNI STROJ, pletilni električni stroj in TELEVIZIJO. Ogled možen vsak dan popoldne. Dobranja, Prešernova 7, Radovljica 4148

Prodam MLATILNICO na tresila. Posavec 14, Podnart 4149

Prodam traktorsko KOSILNICO MORTL za traktor ZETOR 2011 ali 2511. Trata 10, Škofja Loka 4150

Cesta JLA 6/I
nebotičnik

PROJEKTIVNO PODJETJE KRANJ

Izdeluje načrte za vse vrste visokih in nizkih gradenj. Razpolaga z načrti tipskih projektov stanovanjskih hiš in gospodarskih poslopij.

Prodam PRIKOLICO za osebni avtomobil. Nasovče 5, Komenda 3985

Prodam ZASTAVO 750, letnik 1974. Ogled od 31. julija dalje vsak popoldan. Lebar, Šenčur, Weingerlova 3 4151

Prodam ZASTAVO 750, letnik 1971. Perdan, Šenčur, Stranska pot 8 4152

Prodam novo tovorno PRIKOLICO za osebni avto. Mlaka 113, Kranj 4153

Ugodno prodam ŠKODO 1000 MB po delih. Motor v dobrem stanju. Figovec, Žirovnica 56 4154

Prodam TAM 4500 z vožnjami. Naslov v oglasnem oddelku 4155

Po ugodni ceni prodam ZASTAVO 750, letnik 1967, nekompleten in TOMOS PUCH 175, motorno kolo. Avsenik Alojz, Lesce, Letališka 12 4156

Kupim STROJ za škodo Š 100. Ponudbe pošljite na naslov: Jan Drago, Jezerska c. 2 pri Jeršin, Kranj 4157

stanovanja

Mlado dekle išče SOBO v Kranju. Sporočite na telefon 25-162, interna 26, dopoldne 4106

dežurni veterinarji

OD 1. DO 8. AVGUSTA 1975:
ČOP Boris, Lesce, Dacarjeva 5, telefon 75-606 za območje Radovljica in Jesenice;
TERAN Janez, Kranj, Valjavčeva 6, telefon 23-716 ali 21-798 za območje občine Kranj;
PIPP Andrej, Škofja Loka, SP. trg 29, telefon 60-053 za območje občine Škofja Loka.

kupim

Kupim levi in desni vzidljiv ŠTEDILNIK. Pirnar, Hraše 5, 61216 Smlednik 3991

Kupim cementno OPEKO špičak in ZIDNO OPEKO, lahko rabljeno. Langus, Mlaka 1, Begunje 4158

vozila

Prodam NSU tip 110 in ZASTAVO 750 po delih. Predoslje 67, Kranj 3982

Izdaja ČP Glas, Kranj, Ulica Moše Pijadeja 1. Stavek: GP Gorenjski tisk Kranj, tisk: Združeno podjetje Ljudska pravica, Ljubljana, kopitarjeva 2. – Naslov uredništva in uprava lista: Kranj, Moše Pijadeja 1. – Tekoči račun pri SDK v Kranju številka 51500-601-12594 – Telefoni: glavni urednik, odgovorni urednik in uprava 21-190, uredništvo 21-835, novinarji 21-860, maloglasni in naročniški oddelek 21-194. – Naročnina: letna 140 din, polletna 70 din, cena za 1 številko 1,50 dinarja. – Oproščeno prometnega davka po pristojnem mnenju 421-1/72.

ZAHVALA

Ob smrti dragega moža, brata in strica

Janeza Šenka

se iskreno zahvaljujem vsem sorodnikom, sosedom in zvezi borcev, ki so ga spremili na njegovi zadnji poti in g. kaplanu iz Kranja za pogrebni obred. Zahvaljujem se tudi tistim, ki so mi v teh težkih urah pomagali, in osebju bolnice Golnik.

Vsem še enkrat iskrena hvala.

Žalujoči: žena in sorodniki

Potoče, 28. julija 1975

Študent išče ogrevano SOBO v Kranju. Mori Milan, Gornji trg 7, 62344 Lovrenc na Pohorju 4159

Ugodno takoj prodam vseljivo STANOVANJE v Kranju. Takojšnje plačilo. Naslov v oglasnem oddelku 4160

Enosobno STANOVANJE išče inženir v Škofji Loki, Kranju ali bližnji okolici. Plačilo vnaprej oziroma po dogovoru. Ponudbe na podružnico Glasa Škofja Loka 4161

SOBO v Kranju išče študent, nekadilec. Cenjene ponudbe pošljite na naslov: Igor Ukmar, Kidričeva 34, Nova Gorica 4162

posesti

Oddam GARAŽO v najem za Pekarno Kranj. Telefon 22-776 4163

Kupim nekje v okolici Radovljice ZAZIDLJIVO PARCELO ali pa HIŠO, zgrajeno do 1. faze. Naslov v oglasnem oddelku 4164

kino

Kranj CENTER

29. julija ital. barv. erot. komed. MALI GREH ob 16., 18. in 20. uri
30. julija premiera amer. barv. ljub. IZNENADA SEM TVOJA ob 16., 18. in 20. uri
31. julija amer. barv. ljub. IZNENADA SEM TVOJA ob 16., 18. in 20. uri

Kranj STORŽIČ

29. julija romun. barv. akcij. ČISTE ROKE ob 18. in 20. uri
30. julija amer. barv. komed. BOB-CAROL-TED-ALICE ob 18. in 20. uri
31. julija ital. barv. erot. komed. MALI GREH ob 18. in 20. uri

Tržič

29. julija amer. barv. komed. BOB-CAROL-TED-ALICE ob 18. in 20. uri
30. julija amer. komed. NAJSMEŠNEJŠI ČLOVEK NA SVETU ob 18. in 20. uri
31. julija amer. komed. NAJSMEŠNEJŠI ČLOVEK NA SVETU ob 18. in 20. uri

Kamnik DOM

29. julija franc. barv. ljub. drama VLAK ob 18. uri
30. julija franc. barv. ljub. drama VLAK ob 18. in 20. uri
31. julija ital. barv. krim. UMOR ZARADI LJUBEZNI ob 18. in 20. uri

Škofja Loka SORA

29. julija amer. barv. western ZANKA ZA NEDOLŽNEGA ob 20. uri
30. julija amer. barv. western ZANKA ZA NEDOLŽNEGA ob 18. in 20. uri
31. julija amer. barv. krim. STRAH JE KLJUČ ob 20. uri

Železniki OBZORJE

30. julija amer. barv. pust. DUŠA ČRNEGA CHARLIJA ob 20. uri

Jesenice RADIO

29. julija amer. barv. CS western BIVŠI PRIJATELJ KID
30. julija ital.-franc. barv. western UBIJ VSE, VRNI SE SAM

Jesenice PLAVŽ

29. julija japon. barv. vojni BITKA ZA PORT ARTHUR
31. julija franc. barv. komed. VOZNIŠKO DOVOLJENJE

Kranjska gora

30. julija amer. barv. CS western BIVŠI PRIJATELJ KID

Radovljica

29. julija amer. barv. pust. SINBADOVO ZLATO POTOVANJE ob 20. uri
30. julija franc. barv. krim. O. K., ŠEF ob 20. uri

Bled

29. julija franc. barv. krim. O.K., ŠEF ob 20. uri
30. julija amer. barv. pust. SINBADOVO ZLATO POTOVANJE ob 20. uri
31. julija amer. barv. pust. SINBADOVO ZLATO POTOVANJE ob 20. uri

nesreče

Avtomobila trčila

V sredo, 23. julija, zjutraj se je na cesti drugega reda v vasi Bitnje pri hiši št. 1 v Bohinju pripetila prometna nezgoda. Voznik osebnega avtomobila Franc Dobravec (roj. 1933) je na kratki razdalji pred seboj zagledal na svojem delu ceste nasproti vozeči avtomobil Marije Smukavec (roj. 1952) iz Jereke, ki je imela vključen levi smerni kazalec. Sklepal je torej, da bo voznica kljub polni črti na cesti zavila v levo, zato jo je mislil obvoziti prek polne črte po levi strani ceste. Vtem pa je voznica naglo zavila na svojo polovico ceste, tako da sta avtomobila trčila. V nesreči sta bila voznika lažje ranjena, prav tako sopotnica Marija Dobravec, škode na avtomobilih pa je za 20.000 din.

Nezgoda kolesarja

V četrtek, 24. julija, popoldne se je na Savski cesti v Lesvah pripetila hujša prometna nezgoda. Voznik osebnega avtomobila Marjan Dolenc (roj. 1930) iz Lesc je vozil po Savski cesti, ko mu je nenadoma z leve strani z dovoza na parkirni prostor pripeljal na kolesu 11-letni Drago Dvoršak iz Lesc in se mu zaletel v prednji levi blatnik. Hudo ranjenega kolesarja so prepeljali v jeseniško bolnišnico.

Neprimerna hitrost

V četrtek, 24. julija, ob 21. uri se je na cesti med Golnikom in Križami pripetila prometna nezgoda. Voznik osebnega avtomobila Čedomir Vujič (roj. 1950) z Golnika zaradi neprimerne hitrosti ni mogel zvoziti ovinka med Seničnim in Golnikom; začelo ga je zanašati in je zapeljal s ceste. V nesreči je bil lažje ranjen sopotnik Drago Hozjan, škode na avtomobilu pa je za 30.000 dinarjev.

Nezgoda kolesarja

V petek, 25. julija, popoldne se je na Jesenicah na Cesti bratov Straži-šarjev pripetila prometna nezgoda. Kolesar Darko Oblak (roj. 1957) z Jesenic je peljal po klancu navzdol in se je v nepreglednem ovinku srečeval z osebnim avtomobilom, ki ga je vozil Jože Majetič (roj. 1934) z Jesenic bolj po sredini ceste. Kolesar je, ko je zagledal avtomobil, zaviral, pri tem pa ga je zaneslo in je trčil v avtomobil. Huje ranjenega, z zlomljeno roko in pretresom možgan so ga prepeljali v jeseniško bolnišnico.

Neprimerna hitrost

V petek, 25. julija, nekaj po 22. uri se je na cesti prvega reda na Dovjah pripetila prometna nezgoda zaradi neprimerne hitrosti. Voznik osebnega avtomobila nemške registracije Alojzij Korbar (roj. 1943) je vozil od Jesenic proti Kranjski gori z neprimerno hitrostjo; levega ostrega ovinka zato ni mogel zvoziti, zapeljal je čez rob ceste, nato po 36 metrih spet nazaj in znova s ceste, kjer je podrl vrtno leseno ograjo in končno trčil v hišo št. 125. Sopotnik Franc Franko (roj. 1943) z Jesenic je v nesreči dobil tako hude poškodbe, da je v jeseniški bolnišnici umrl, voznik in sopotnika Marjan Bratkovič in Jure Korbar (roj. 1954) z Jesenic pa so bili hudo ranjeni. Zdravijo se v jeseniški bolnišnici.

Trčil v avto

V soboto, 26. julija, popoldne je na cesti drugega reda med Bohinjskim jezerom in Boh. Bistrico voznik kolesa s pomožnim motorjem Alaga Samardžič (roj. 1935) iz Boh. Bistrice v Ribčevem lazu nenadoma zavil na levo stran cestišča v osebni avtomobil, ki ga je vozil Jože Lorber (roj. 1937) iz Maribora. Čeprav je voznik avtomobila odvil in ustavil, nesreče ni mogel preprečiti. Voznika Samardžiča so s pretresom možgan prepeljali v jeseniško bolnišnico.

Nepreviden otrok

Na Ljubljanski cesti v Škofji Loki se je v soboto, 26. julija, ob 12.30 pripetila prometna nezgoda zaradi neprevidnosti otroka. Voznik kombija Janez Habjan (roj. 1934) iz Dolenje vasi je vozil po Ljubljanski cesti, ko mu je z desne strani nenadoma pritekla na cesto 4-letna Nataša Zakotnik iz Škofje Loka. Voznik je zaviral, vendar nesreče ni mogel preprečiti. Huje ranjeno deklico so prepeljali v ljubljansko bolnišnico.

Zunaj prehoda čez cesto

V nedeljo, 27. julija, ob 20.20 se je na Javorniku pripetila prometna nezgoda. Avgust Emeršič (roj. 1914) iz Žirovnice je šel zunaj prehoda čez cesto, ne da bi se prepričal, če je prosta. Stopil je prav pred avtomobil Franca Ravnikarja (roj. 1942) z Jesenic, ki ga je zadel in zbil. Hudo ranjenega Emeršiča so prepeljali v jeseniško bolnišnico. L. M.

Sporočamo žalostno vest, da nam je po kratki in hudi bolezni v 81. letu starosti umrla naša draga mama, babica in prababica

Marija Juhart

roj. Kepic

Pogreb pokojnice bo v torek, 29. julija 1975, ob 16. uri na kranjsko pokopališče.

Žalujoči: hčerka Ruda, sin Janez z ženo, vnukinja Joži z družino.

Kranj, 28. julija 1975

GRADITELJI, VAŠA SEZONA JE TU!

. OKNA 8% POPUST
. VRATA 10% POPUST
. KREDIT DO 20.000 DIN

PRODAJALNA GRADBENEGA MATERIALA
lesnina
KRANJ — PRIMSKOVO

Najboljši Jugoslavija in Romunija

Ob otvoritvi 5. mladinskega prvenstva Balkana v vaterpolu je imel pozdravni govor pokrovitelj tekmovanja inž. Milan Križnar.

Pozno sinoči se je končalo v Kranju 5. mladinsko balkansko prvenstvo v vaterpolu. Do zaključka redakcije nismo prejeli rezultatov tekme Jugoslavija : Romunija, ki je odločala o prvem mestu. Nesporno je, da sta bili ti dve vrsti najboljši na letošnjem prvenstvu, čeprav v vseh srečanjih nista pokazali svojega znanja. Jugoslovani so imeli še največ težav z Grki, Romuni pa z Bolgari. V obeh srečanjih sta zmagoviti ekipi izšli le z golom prednosti. Sicer pa prvenstvo ni bilo za kranjske gledalce preveč vabljivo in je bilo na posameznih tekmah, tudi tedaj, ko je igrala Jugoslavija, komaj polovica toliko gledalcev kot na tekmah II. zvezne lige. Škoda je, da v ekipi Jugoslavije ni zaigral vsaj en Kranjčan, kar bi nedvomno pozitivneje vplivalo na večji obisk. Tudi z organizacijo prvenstva ne moremo biti povsem zadovoljni. Delno opravičilo za to je, da so organizatorji pozno zvedeli za organizacijo letošnje balkaniade v Kranju. Bilo je nekaj pomanjkljivosti (tu mislimo tudi na boljše delovne pogoje za poročevalce s tega prvenstva). Pri tem bi morali organizatorji pokazati več dobre volje in pozornosti. Dolžnost novinarjev ni samo, da pišejo pred prvenstvom in s tem opravijo določeno brezplačno reklamo za organizatorja, pač pa je še večja, da javnost čim hitreje in popolneje obvesti o športnem dogodku. Balkansko prvenstvo je bila doslej največja vaterpolska prireditev v Kranju in ena največjih športnih prireditev doslej v gorenjski metropoli ter bi bilo zato pravilno, da takšnih pomanjkljivosti ne bi bilo. To ni neka kritika na organizatorja, pač pa opozorilo, da bi v prihodnje tudi na tekmah II. zvezne lige takšnih pomanjkljivosti ne bilo več.

Rezultati – 1. kolo: Romunija : Turčija 12:3, Jugoslavija : Grčija 5:4, 2. kolo: Romunija : Bolgarija 4:3, Jugoslavija : Turčija 10:3, 3. kolo: Grčija : Turčija 8:3, Jugoslavija : Bolgarija 8:3, 4 kolo: Romunija : Grčija 7:3, Bolgarija : Turčija 10:3, 5. kolo: Bolgarija : Grčija in Jugoslavija : Romunija (tekmi sta bili odigrani v ponedeljek zvečer).

J. Javornik

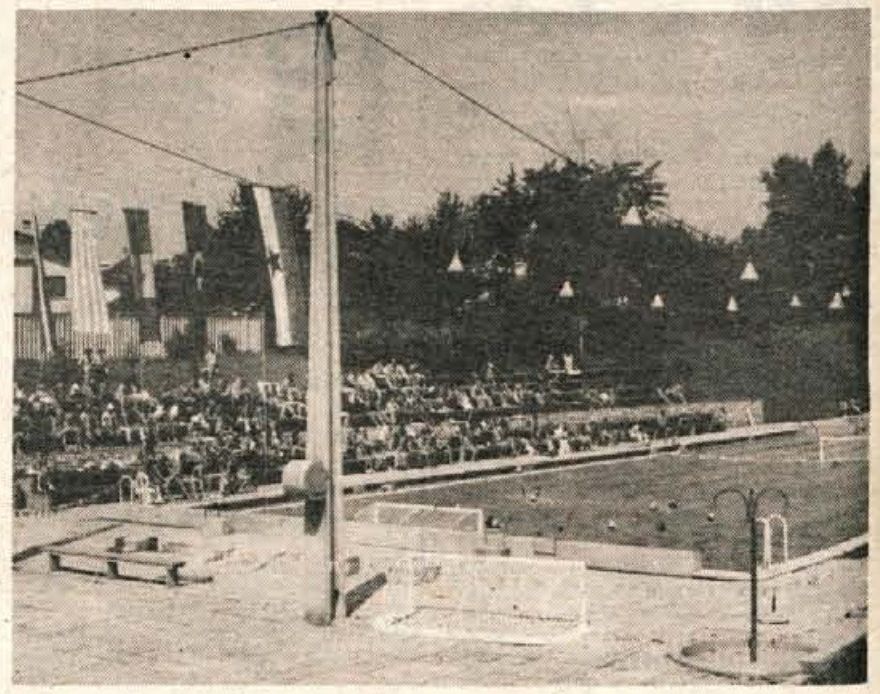

Letni bazen v Kranju je bil za balkansko prvenstvo lepo pripravljen.

Tekme balkanskega prvenstva so bile kljub majhnemu številu gledalcev na nekaterih srečanjih zelo razburljive in zanimive.

Vprašanje, vredno premisleka

Menda se spet slišijo vprašanja, ali je letalstvo sploh šport in če sodi v program financiranja TTKS

Čeprav se je sezona jadralnega letenja tako rekoč šele začela, je Alpski letalski center v Lescah že na samem začetku zabeležil nekaj lepih uspehov. V začetku maja je na primer organiziral tradicionalno akcijo preletov, ki je bila letos posvečena Francetu Mirniku. Takrat so člani domačega in drugih slovenskih klubov dosegli nekaj odličnih rezultatov. Spomnimo se samo uspeha člana ALC Lesce Franceta Štruklja, ki je preletel relacijo Lesce-Lendava-Josipdol v Liki - tromeja v Ratečah - Lesce dolgo 580 kilometrov. To je najdaljši polet, ki ga je kdaj opravil na jadralnem letalu Jugoslovan. Sicer pa so v takratni akciji jadralci preleteli 18.000 kilometrov in niso bili redki, ki so osvojili zlati C. Tako smo že pisali o Vesni Žniderščič, ki je ena redkih ženskih predstavnic jadralnega letenja pri nas, ki je osvojila zlati C. Razen tega pa so ga še Šimenc, Jukič, Hladnik in drugi. Prav tako se je leška ekipa jadralcev dobro odrezala tudi na nedavnem državnem prvenstvu.

A denimo uspehe na stran in se lotimo popolnoma druge teme. Gre za financiranje letalskega športa in s tem v zvezi tudi za vprašanje, ali je jadralno in motorno letenje (ki je danes dejavnost tovrstnih klubov) ter padalstvo šport ali ne. Zadnje čase se namreč menda slišijo vprašanja, ali je letalstvo sploh šport in če sodi v program financiranja TTKS. O tem smo se pogovarjali z direktorjem Alpskega letalskega centra Lesce Francem Primožičem.

»Poznana so mi takšna vprašanja in čudno se mi zdi, da bi po 30 letih morali spet dokazovati, kaj je letalstvo. Znano je, da je bila Jugoslavija po vojni na področju jadralnega letenja vodilna sila v svetu. Pred 20 leti smo imeli na primer domače jadralno letalo, ki še danes v svetu ni zastarelo. Potem so nas prenekatere države prehitele. In morda šele v zadnjem času z veliko naporov in truda dosegamo nekakšno renesanso.

Če se vseeno povrnem k vprašanju, ali je letalstvo šport ali ne, menim da se takšna vprašanja pojavljajo predvsem zaradi pomanjkanja denarja. Najbrž je res, da letalstvo ni samo šport, da ima elemente ljudske obrambe in tehnične kulture. Prav tako je res, da je to zelo drag šport oziroma dejavnost, ki je ne more financirati zgolj ena interesna skupnost.«

»Kako je na primer urejeno zdaj financiranje pri vas v Lescah?«

»Lani smo dobili prvič denar od vseh gorenjskih temeljnih telesnih kulturnih skupnosti razen škofjeloške. Skupna dotacija je znašala 22 milijonov in pol starih dinarjev. Po drugi strani pa smo za izobraževanje 105-članskega centra porabili 114 milijonov starih dinarjev. Razliko smo torej morali pokriti sami v delavnici stranskih dejavnosti.

Če ima letalstvo poleg športa še druge elemente, menim, da bi moralo biti tako urejeno tudi financiranje. Če pa vzamemo, da je letalstvo specifičen šport, če ni masoven in temelji oziroma se mora podrejati zakonom in predpisom in če vemo da so zanj potrebna velika denarna in materialna sredstva, še vedno ni rečeno, da morajo biti takšne razlike med letalstvom in drugimi športi. V drugih športih gredo tekmovalci po treningu počivat, pri nas pa morajo rušiti Siemensmartinove peči v jeseniški Železarni, da potem lahko začno trenirati.«

»Poleg športa ste omenili, da je letalstvo pomembno tudi za ljudsko obrambo?«

»Vsi športi bi lahko rekli so, če hočete posredno ali pa neposredno, pomembni za ljudsko obrambo. Vendar menim, da ima letalstvo pri tem spet neko posebnost. Takšne letalske organizacije kot je naša so danes pri nas velik potencial za visoko kvalificirane kadre. Morda pomembnost najbolje ilustrira tale primerjava: Pilota ne moreš dobiti čez noč, avion pa lahko kupiš. In če se bo zgodilo, da bomo potrebovali pilote, bodo morali biti usposobljeni; tako kot jih danes usposabljamo v letalskih centrih kot je naš. Zato menim, da bi financiranje tega športa ali te dejavnosti, kakor pač razumete, moralo dobiti širši družbeni značaj. Razmišljanja, da letalstvo ni šport in da zato tudi ne sodi v ta program financiranja, pa so lahko zelo nevarna. Skratka, gre za vprašanje, ki je pred odločitvijo in rešitvijo vredno temeljitega premisleka.«

»Omenili ste že, da je letalstvo drago. Lahko postrežete še z drugimi podatki?«

»Rekel sem že, koliko nas je lani veljalo izobraževanje. Lahko povem, da za začetek letenja v sezoni porabimo kar 43 starih milijonov dinarjev. Toliko moramo odšteti za registracijo, za kadre, strokovnjaka, obvezno zavarovanje in drugo. Vendar s tolikšnim zneskom ni bila opravljena niti ura letenja. In morda še primer, koliko stane udeležba na državnem prvenstvu. Petčlanska ekipa in udeležba bo veljala center okrog sedem in pol milijona starih dinarjev. V to vsoto so všteti zavarovalnina, taksa za sodelovanje in prevozi. (Dogaja se namreč, da je po tekmovanju treba letala voziti na startno mesto iz raznih krajev Slovenije. Takšni prevozi pa niso ravno poceni.)«

Nesmiselno bi bilo najbrž nadaljnje utemeljevanje in naštevanje velikih stroškov in po drugi strani pomembnosti tega športa in dejavnosti nasploh. Prav pa bi bilo, da bi začeli letalstvo v širšem družbenem merilu drugače vrednotiti. Res se namreč lahko zgodi, da bomo potrebovali pilote in padalce. Zato bi morali zagotoviti pogoje, da se klubi ali centri kot je leški, ne bi bali vpisa 60 fantov in deklet v jadralni ali padalski tečaj. V ALC Lesce se je letos zgodilo tako. Zdaj se bojijo, kako bodo dobili denar, da bodo te mlade fante in dekleta do konca izšolali.

A. Žalar

Nogometaši zagrebškega Dinama in reprezentanca Kranja, za katero so igrali v glavnem igralci Save ter dva iz vrst Korotana in eden od Triglava, so se v nedeljo pomerili v prijateljski tekmi, kjer so gladko zmagali s 7:0 (3:0) prvoligaši. – Foto: M. Živulović

Kranj : Dinamo 0:7 (0:3)

Na enotedenske priprave so v nedeljo prispeli v Kranj nogometaši zagrebškega Dinama, ki so v nedeljo popoldne takoj odigrali prijateljsko tekmo z reprezentanco Kranja in gladko zmagali s 7:0 (3:0). Gole za zagrebškega prvoligaša so dali: Vabec, Puljić, Senzen po 2, ter Kranjčar 1. Pred 1000 gledalci je sodil Torkar iz Kranja.

KRANJ: **Beton (Eljon), Belančič (Lanz), Ocepek, Kert, Zalokar, Šprajcar (Urbanc), Kožar, Andrejašič, Žumer, Mažgon, Verdnik (Vidic);**

DINAMO: **Šarović (Stinčić), Devčić (Jovičević), Bedi (Blašković), Milković, Uže (Puljić), Senzen, Poljak, Perko, Bogdan, Kranjčar, Babec.**

Zagrebčani so z lepo igro navdušili številne gledalce. Domačini so se sprva zelo dobro upirali. Proti koncu so jim pošle moči in so morali priznati visok poraz s prvoligašem.

J. Javornik

Kraker prvi na dirki Avnoj '75

Žagar si je z zmago v zadnji etapi priboril drugo mesto v generalni uvrstitvi – Ekipa Save ponovila lanskoletni uspeh

V nedeljo se je v Drvarju končala jubilejna kolesarska šestetapna dirka Po poteh Avnoja '75. Triumfirali so kolesarji kranjske Save. Zmagal je mladi Mirko Kraker, ki je s tem dosegel svoj največji uspeh, 2. pa je bil reprezentant Slavko Žagar, ki si je tako visoko uvrstitev priboril z zmago v zadnji etapi. Sicer pa bi dirko lahko označili kot velik uspeh mladih, saj so se poleg Krakerja izkazali tudi ostali mladi kolesarji, pri čemer imamo v mislih predvsem mladinca Grajzerja in Marinkovića.

Končni rezultati: 1. Kraker 10.25,46, 2. Žagar (oba Sava) 10.26,06, 3. Grajzer (Rog) 10.26,51, 4. Badeković (M. C. Zagreb) 10.27,09, 5. Pleško (Astra) 10.28,22. Ekipno je zmagala Sava.

F. Jelovčan

Ropret prvi v ČSSR

V soboto in nedeljo so mladinci Save nastopili na mednarodni dirki v ČSSR za nagrado Rapida iz Bratislave. Bojan Ropret je dosegel svoj največji uspeh, saj je v konkurenci 97 kolesarjev zmagal v vseh treh etapah in seveda tudi v končni uvrstitvi, saj je drugouvrščeni Kreiči (Spartak) zaostal skoraj za cele 3 minute. Odlična sta bila tudi Udovič in Koželj, ki pa sta zaradi taktičnih zahtev morala žrtvovati svoji uvrstitvi.

Rezultati – 1. etapa, kronometer (24 km): 1. Ropret (Sava) 35,01, poprečna hitrost 42,500 km/h, 2. Dolek (Favorit Brno) 35,18, 20. Udovič 37,08, 46. Koželj (oba Sava) 38,22; 2. etapa (72 km): 1. Ropret 1.35,54, poprečna hitrost 45 km/h, 2. Dolek 1.37,11, 17. Udovič 1.37,35, 55. Koželj 1.39,37; 3. etapa (123 km): 1. Ropret 3.09,32, poprečna hitrost 38,840 km/h, 2. Kreiči (Spartak Trebič) 3.09,37, 9. do 50. Koželj in Udovič 3.11,46; končni vrstni red: 1. Ropret (Sava) 5.20,57, 2. Kreiči (Spartak) 5.23,54, 3. Dolek (Favorit) 5.24,15, 14. Udovič 5.26,29, 40. Koželj 5.29,45.

F. Jelovčan

Kranjčani na Mont Blancu

V torek, 22. julija, je 28 kranjskih planincev, članov sekcije PD Kranj v Iskri-Elektromehaniki in matičnega Planinskega društva pod vodstvom gorskega vodnika Braneta Jakliča osvojilo 4807 metrov visoki Mont Blanc, najvišji vrh stare celine. Vzpon je uspel, čeprav je planince med vzponom in sestopom na višini od 3100 do 3800 metrov ovirala snežna ploha.

P. L.

Od četrtka do sobote v Kranju državno prvenstvo v plavanju

Po 16 letih bo spet gorenjska metropola prizorišče državnega prvenstva v plavanju za člane. Od četrtka, 31. julija, do sobote, 2. avgusta, bo kranjski letni bazen gostil najboljše jugoslovanske plavalce, ki se bodo pomerili za naslov posamičnega državnega prvaka in hkrati za uvrstitev v državno reprezentanco za balkansko člansko prvenstvo, ki bo avgusta v Solunu. Na prvenstvu bo sodelovalo okoli 120 plavalk in plavalcev iz naslednjih klubov: Crvena zvezda in Partizan iz Beograda, Dinamo (Pančevo), Senta, Vojvodina (Novi Sad), VPK (Vinkovci), Mladost (Zagreb), Primorje (Reka), Jug (Dubrovnik), POŠK, Mornar in Jadran iz Splita, Delfin (Rovinj), Rudar (Trbovlje), Velež (Mostar), Fužinar (Ravne), Ilirija, Ljubljana in Triglav. V moški konkurenci lahko na tem prvenstvu največ pričakujemo od naslednjih plavalcev, ki so kandidati za državnega prvaka: brata Miloš, B. Petrič, Lustig, Divjak, Rudan, Radženović, Hitrec itd., od žensk pa: Markovičeva, Petkovičeva, Majnaričeva ter Kranjčanke Porenta, Pajntar, Štemberger.

Vsak dan bodo dopoldne ob 9. uri predtekmovanja, finalni del pa bo na sporedu vsak dan ob 19. uri z izjemo sobote, ko se bo začel ob 17. uri z nastopom plavalcev in plavalk na najdaljših progah. Pokrovitelj prvenstva je Franc Šifkovič, predsednik izvršnega sveta skupšine občine Kranj, ki bo pripravil v času prvenstva za udeležence tudi sprejem. Vsak plavalec na letošnjem prvenstvu bo lahko v enem dnevu nastopil le v dveh disciplinah. Organizator plavalni klub Triglav je izdal za to prvenstvo posebno brošuro z bogato vsebino rekordov, sporedom prvenstva itd. Prav tako bodo v prodaji pri blagajni letnega kopališča klubske značke po 10 din. Kot je znano, je kranjski letni bazen eno najtežjih kopališč in je zato težko dosegati rekordne dosežke. Kljub vsemu pa s bodo organizatorji potrudili, da bo v dneh prvenstva voda v bazenu za nastop optimalna (segreli jo bodo na temperaturo 25 do 26 stopinj). Ker že 16 let ni bilo v Kranju tako kvalitetne plavalne prireditve, organizatorji računajo, da bodo tokrat kranjske tribune spet polne gledalcev.

J. Javornik

Šola tenisa v Kranju

Teniški klub Triglav bo organiziral od 4. do 30. avgusta na igriščih stadiona Stanka Mlakarja šolo tenisa. V šolo bodo sprejeti deklice in dečki v starosti od 7 do 10 let s področja kranjske občine. Vodja tečaja bo prof. Lado Kuster. TK Triglav bo vpisoval v šolo učence v ponedeljek, 4. avgusta, ob 8. uri na igriščih na stadionu.

J. J.

Triglav : Hvar 15:6 (2:0, 4:2, 5:1, 4:3)

Kranj, letni bazen, tekma 2. kola II. zvezne lige, gledalcev 600, sodnik Jugović (Beograd).

Triglav: Vidic, Mohorič 1, Kodek 2, Velikanje 2, Švarc 2, Balderman, Švegelj 2, M. Malavašič 5, Stariha 1, Nadižar, Leskovar.

Z novincem v ligi so domačini dosegli izdatno zmago. Rezultat pa bi bil še boljši, če ne bi v zadnji četrtini Triglavani precej popustili.

Danes ob 20. uri se bodo Kranjčani pomerili z ekipo Jedinstva iz Zadra.

J. J.

Po ulicah Kranja

V nedeljo, 3. avgusta, bo v Kranju 9. kolesarska dirka Po ulicah Kranja, ki jo organizira KK Sava Kranj pod pokroviteljstvom tovarne Sava v počastitev občinskega praznika mesta Kranj ter v spomin na tragično preminulega kolesarja Slavka Pirca. Tekmovanje bo obsegalo nastope vseh kategorij tekmovalcev. Tako se bodo ob 7.30 pomerili pionirji, ki bodo morali prevoziti en krog 3280 m dolge proge. Ob 7.45 bodo startali turisti, in to skupaj mladinci in člani, vozili pa bodo pet krogov. Naj omenimo, da bo v soboto za to kategorijo tekmovalcev na Kokrici slovensko prvenstvo. Tudi mlajši in starejši mladinci bodo startali skupaj, in to ob 8.30, vozili pa bodo 15 krogov, medtem ko bodo člani, ki bodo predvidoma startali ob 10. uri, morali napraviti 30 krogov. Pri tem bo kranjska dirka za kategorijo mladincev in članov veljala hkrati tudi kot tretja dirka v točkovanju za slovensko prvenstvo, zato v Kranju pričakujejo udeležbo vseh najboljših kolesarjev Slovenije in Jugoslavije, dogovarjali pa so se tudi s kolesarji iz Bratislave, Košic, Waršave, Bütgena in Trsta, vendar do sedaj še niso prejeli njihovih uradnih prijav. Skupno je bilo do sobote prijavljenih nekaj nad 100 kolesarjev, vendar jih bo prav gotovo nastopilo vsaj še enkrat toliko. Nagradni fond dirke znaša blizu 8000 dinarjev, poleg tega pa so organizatorji pripravili za vse prvouvrščene posameznike ter ekipe tudi častna priznanja in pokale.

F. J.

VI. mednarodni turnir v namiznem tenisu v Kranju

31. julija in 1. avgusta bo v Kranju v telovadnici osnovne šole France Prešeren VI. mednarodni mladinski turnir v namiznem tenisu, ki ga prireja NTK Triglav v počastitev občinskega praznika. Letošnja prireditev bo zelo kvalitetna, saj bo nastopilo več državnih reprezentantov iz Avstrije, Nizozemske, Italije in Jugoslavije. Turnir bo namreč tik pred pričetkom evropskega prvenstva za mladince, ki se bo začelo 2. avgusta v Zagrebu. Na kranjskem turnirju bosta sodelovali kompletni reprezentanci Avstrije in Nizozemske, iz Italije bosta sodelovala kluba Trst in Kras, iz Jugoslavije pa Vojvodina iz Novega Sada, Duga Resa, Sisak in vsi glavni slovenski klubi. Takmovanje bo ekipno in posamično v mednarodnem in nacionalnem razredu. S tem tekmovanjem se bosta poslovila od mladinskih vrst Kranjčana Novak in Zakojčeva. V novi sezoni bosta morala že nastopiti v članski konkurenci.

J. Javornik

Pokali za najboljše športnike v Komendi

Z veliko zabavno športno prireditvijo, na kateri so sodelovali mnogi znani slovenski športniki, dramski igralec Mirko Bogataj ter ansambel Dobri znanci s pevcema Marjano Deržaj in Bracom Korenom, se je v petek zvečer v Komendi končal letošnji »Mesec športa Komenda '75«. Ob tej priložnosti so najboljšim športnikom predstavniki domačega društva za dosežene uspehe podelili pokale. V odbojkarskem tekmovanju za ženske so bile najboljše članice ekipe iz Komende, v nogometnem tekmovanju so med pionirji prvo mesto zasedli nogometaši NK Šenčur, med člani pa ekipa NK Radomlje, v tekmovanju v namiznem tenisu so zmagali mladinci Bakovnika, najboljšo košarko pa so prikazali člani ekipe SVVW Celovec. Najboljšim športnikom je priznanja izročil predsednik ŠD Komenda Janez Kimovec.

Na tekmovanjih v preteklem mesecu je v Komendi sodelovalo približno 400 športnikov.

Med najboljšimi športniki v Komendi so vsekakor šahisti. V tednu športa so v Komendi najprej pripravili simultanko z mojstrom Germekom, nato pa še velik nagradni brzoturnir na katerem je sodelovalo 67 šahistov. Rezultat simultanke: 18:2 v korist Germeka.

Na nagradnem brzoturnirju je zmagal mojster Barle, pred prvokategornikom Trampužem ter mojstrskimi kandidati Karnarjem, Slakom, Vavpetičem in Ivačičem.

V tolažilni skupini pa je zmagal mojstrski kandidat Vukotič, pred drugokategornikom Rijavcem in prvokategornikom Šribarjem.

-jg

Urnik državnega prvenstva v plavanju

V četrtek, 31. julija, se bo na letnem bazenu v Kranju pričelo letošnje državno prvenstvo v plavanju za člane. Program prireditve je naslednji:

četrtek, 31. julija, ob 9. uri predtekmovanje: 200 m kravl (m.), 200 m kravl (ž.), 200 m hrbtno (m.), 200 m hrbtno (ž.), 100 m delfin (m.), 100 m delfin (ž.), 200 m mešano (m.), 200 m mešano (ž.), 4 x 100 m kravl (m.), 4 x 100 m kravl (ž.),

ob 18.45 svečana otvoritev,

ob 19. uri finalno tekmovanje v istih disciplinah,

petek, 1. avgusta, ob 9. uri predtekmovanje: 400 m kravl (m.), 400 m kravl (ž.), 100 m prsno (m.), 100 m prsno (ž.), 100 m hrbtno (m.), 100 m hrbtno (ž.), 400 m mešano (m.), 400 m mešano (ž.), 4 x 200 m kravl (m.),

ob 19. uri finalno tekmovanje v istih disciplinah,

sobota, 2. avgusta, ob 9. uri predtekmovanje: 100 m kravl (ž.), 100 m kravl (m.), 200 m prsno (ž.), 200 m prsno (m.), 200 m delfin (ž.), 200 m delfin (m.), 4 x 100 m mešano (ž.), 4 x 100 m mešano (m.),

ob 17. uri: 800 m kravl (ž.), 1500 m kravl (m.) in finale dopoldanskih disciplin.

Cena vstopnic dopoldne 5 din, zvečer 10 din.

NA LEDINAH GRADIJO – Kranjsko Planinsko društvo ne odlaša z gradnjo nove planinske postojanke na Ledinah nad Jezerskim. Dela tečejo po programu. Velike napore terja gradnja nove tovorne žičnice in prenos gradbenega materiala nasploh. Pri tem so še posebno prizadevni Lovro in Zdravko Rutar, Jože Kaštrun in Janez Delavec. Na fotografiji gornja rampa tovorne žičnice in v ozadju Koroške Babe (jk) – Foto: F. Ekar

Uspeh radovljiških balinarjev

Na izredno močnem turnirju v balinanju, ki je bil 20. julija v Postojni ob udeležbi osmih najboljših ekip iz Slovenije, Hrvaške in Italije, je prvo mesto zasluženo osvojila ekipa balinarskega kluba ŠD Radovljica. Ekipo so sestavljali Jože Rebec, Janez Humerca, Silvo Leskovar in Pavel Langus.

Radovljičani so premagali ekipo Litostroj iz Ljubljane s 13:10, ekipo Ronke iz Italije s 13:7 in v finalnem srečanju ekipo Železničarja iz Postojne z rezultatom 13:12.

Zmagovalna ekipa iz Radovljice je prejela pokal občinske telesnokulturne skupnosti Postojna.

Zanimivo tekmovanje si je ogledalo nad 400 ljudi, ki so seveda najbolj spodbujali domače igralce.

JR

Pokal Kranja za Akademika

Na plazu nad Češko kočo je bil v soboto tradicionalni meddruštveni slalom v organizaciji smučarskega kluba Triglav. Udeležba je bila letos v primerjavi s prejšnjimi leti nekoliko slabša, saj je nastopilo le okoli 50 tekmovalcev iz 8 klubov. Ob dokaj ugodnih snežnih razmerah so imeli v ekipni konkurenci največ uspeha smučarji ljubljanskega Akademika, ki so osvojili prehodni pokal mesta Kranja.

Vrstni red – moški: 1. Lovšin (Olimpija), 2. L. Karničar (Jezersko), 2. A. Cerkovnik (Akademik), 4. Oberster (Olimpija), 5. T. Cerkovnik (Akademik), ženske: 1. Jezernik (Izletnik), 2. Žerovnik (Olimpija), 3. Bregar (Jezersko), in Dvoršek (Izletnik), 5. Volej (Akademik). Ekipno: 1. Akademik, 2. Jezersko, 3. Olimpija.

J. J.

Schiedel — YU — kamin, dimnik št. 1 v Evropi

proizvaja in dobavlja

PGP Gradnja Žalec

Nogometni in odbojkarski turnir

V okviru praznovanja krajevnega praznika na Hrušici je TVD Partizan Hrušica izvedlo nogometni in odbojkarski turnir. Na nogometnem turnirju so nastopile tri ekipe, in sicer pripadniki JLA, ekipa Blejske Dobrave in domačini, ki so osvojili prvo mesto. Tudi na odbojkarskem turnirju so se najbolje odrezali Hruščani, ki so osvojili oba pokala.

J. R.

1+3

Redna počitniška praksa, ki jo v tem mesecu opravljajo številni dijaki srednjih šol, prinaša vrsto novih spoznanj, že morda vpliva na poznejšo poklicno odločitev, je prijetna in manj prijetna. Ponekod s praktikanti ne ravnajo več kot z neko pomožno pisarniško močjo, ki je tu, v pisarni, v sili razmer in opravlja vsa mogoča opravila, največkrat pa ničesar, sprejeli so jih kot enakovredne sodelavce, ki jim je sicer najprej treba vse povedati in razložiti, potem pa od njih tudi kaj zahtevati. Tako se praktikanti ne počutijo več kot nekaj, kar mora biti, nekaj, kar mora sedeti nekaj tednov v pisarni, počutijo se enakovredne in soodgovorne.

Poiskali smo tiste, ki opravljajo redno počitniško prakso pri treh jeseniških organizacijah in jih povprašali, kako se počutijo, kaj jim praksa lahko pomeni, kakšno nagrado pričakujejo, kako jih delavci sprejemajo. Vsi so se pohvalili, da so zadovoljni in prakso prav radi opravljajo.

Sonja Anderle, dijakinja jeseniške gimnazije: »Jeseni se bom vpisala v tretji letnik gimnazije, prakso na jeseniškem Radiu pa opravljam že drugo leto. Prav rada sem prišla sem, kajti že od prvega letnika sodelujem z Radiom: redno napovedujem mladinske oddaje. Zdaj, ko pa opravljam redno prakso, zbiram tudi informacije od vsepovsod in tudi delam na terenu. Delo je nedvomno izredno pestro in zanimivo, ob tem pa sta mi vedno nudila potrebno pomoč z nasveti Teo Lipicer in Dušan Dragojević, novinarja jeseniškega Radia. Ostala bom več kot en mesec, prav gotovo bom dobila tudi honorar v višini opravljenjega dela.«

Ivan Žužek, dijak gradbene tehnične šole v Ljubljani, doma z Bleda: »Redno praktično delo opravljam pri gradbenem podjetju Sava že drugo leto, lani sem delal na gradbišču, letos pa delam v pisarni. Ostal bom mesec dni, tako kot lani. SGP Sava je letos zaposlila precej praktikantov, večinoma svojih štipendistov. Pred delom nas je vse skupaj sprejel Savin referent za šolstvo in nas seznanil s podjetjem ter z vsem, kar nas je zanimalo. Na delovnem mestu seveda delam: ali izpolnjujem obrazce, rišem ali sem kakorkoli drugače zaposlen. Sodelavci so bili prijazni in so me z vsem seznanili, tako da se dobro počutim. Lani sem dobil nagrado 700 dinarjev in tudi letos pričakujem nekako toliko. Ko se mi bo redna praksa iztekla, grem na morje taborit.«

Šemsa Beširevič, dijakinja Centra srednjih šol, ekonomske šole: »Obiskujem 2. letnik ekonomske šole na Jesenicah, prakso opravljam zdaj že drugo leto v jeseniški Železarni. Ostala bom tri tedne in se tako letos seznanila z delom prodajnega oddelka jeseniške Železarne. Lani sem bila v knjigovodstvu in moram reči, da mi ni bilo — samo delo namreč — kaj preveč všeč. To sem spoznala šele letos, ko sem tukaj, na prodajnem oddelku, kjer mi delo kar nekako »leži« in bo nedvomno vplivalo na mojo nadaljnjo poklicno odločitev. Menim, da je prav, da opravljamo takšno prakso, saj pri sebi vidim, kako je prav dobrodošlo, da si ogledaš oziroma da delaš na več delovnih mestih in tako znaš pozneje pravilno precenjevati in ocenjevati. Za svoje delo pričakujem nagrado 650 dinarjev. Ne, na morje letos ne bom šla, denar bom kako drugače porabila.«

D. Sedej

Lesce za krajevni praznik

V spomin na 28. julij 1941 slavijo občani krajevne skupnosti Lesce krajevni praznik. Tega dne so imeli gestapovci namen v Lescah izvesti obsežno racijo, v kateri naj bi aretirali in odgnali v begunjske zapore nad 30 komunistov, skojevcev in njihovih somišljenikov. Naklep se jim je zadnji trenutek ponesrečil, kajti večina osumljenih se je pravočasno umaknila z odhodom v partizane. 14 Leščanov, med njimi tudi narodni heroj Anton Dežman-Tonček, se je 5. avgusta vključilo v legendarni Cankarjev bataljon na Jelovici. Nekateri, ki se jim ni posrečilo umakniti, pa so bili odgnani v Begunje.

Letošnji krajevni praznik so v Lescah proslavili s številnimi prireditvami. V nedeljo, 27. julija, ob 9. uri je bil v družbenem centru tradicionalen brzopotezni šahovski turnir. V ponedeljek, 28. julija, na sam praznik, je bil pred družbenim centrom ob 16. uri promenadni koncert godbe na pihala DPD Svoboda Lesce, ob 17. uri pa slavnostna seja skupščine delegatov KS. O razvoju in delu KS je govoril dolgoletni predsednik sveta KS Franc Meze, o 30-letnici osvoboditve in povojnih uspehih pa sekretar sveta ZK Janko Kralj. Razen delegatov in gostov, so na sejo povabili tudi matere in žene padlih borcev in aktivistov.

V kulturnem programu, ki je sledil, so razen godbe na pihala, sodelovali moški pevski zbor in folklorna skupina DPD Veriga Lesce in harmonikarski orkester Glasbene šole Radovljica. Proslavo so sklenili z ognjemetom in tovariškim srečanjem.

Krajevna skupnost Lesce sodi med najbolj aktivne v radovljiški občini, za kar imajo razen marljivih občanov največ zaslug nekdanji udeleženci NOB, ki že vsa povojna leta požrtvovalno delajo v krajevnih organizacijah in v KS. Poleg predsednika sveta Franca Mezeta in skupščine KS Antona Črnologarja velja posebno omeniti dolgoletne aktiviste Jaka Eržena, Ivana Gorjanca, Lojzeta Kosa, Franca Kunšiča, Janeza Strgovška, Vinka Triplata in še mnoge druge, ki so utirali pot k napredku Lesc. Od 1945. leta, ko so Lesce štele komaj 600, so v 1975. letu narasle na 3000 prebivalcev ali karpetkrat. V tovarni Veriga je bilo po vojni zaposlenih okrog 150, letos pa že nad 1100 delavcev. Zrasli so novi industrijski obrati podjetij Žito in Iskra-TIO, trgovina se je zlasti po zaslugi kolektiva Murke povečala kar za trikratno. Zgradili so novo šolo, družbeni center, razširili in opremili so pokopališče, zgradili mrliške vežice, številne stanovanjske bloke in zasebne hiše, asfaltirali nad 10 km cest, nabavili stroje za komunalno službo. Pred 15 leti so ustanovili turistično društvo, ki je s svojo dejavnostjo zraslo v pravo gospodarsko organizacijo, ki beleži letno že do 80.000 prenočitev. Zlasti velika pridobitev je kamp v Šobcu, ki spada med najlepše in najbolj urejene v Jugoslaviji.

V Lescah so vselej posvečali izredno pozornost dejavnosti družbenopolitičnih organizacij, kulturnim, športnim društvom, predvsem pa pripravam za SLO, ki po svoji organiziranosti lahko služijo za vzor drugim KS. Zelo delavni in uspešni sta zlasti gasilski društvi Veriga in Hlebce, dosti pa ne zaostajajo tudi padalci, jadralci in motorni piloti ALC, ki sodijo v sam vrh jugoslovanskega športnega letalstva. Zelo dobre rezultate na področju obrambnih priprav beležijo tudi člani radio kluba, modelarji in fotokinoamaterji. Šahovsko društvo Lesce je med najboljšimi v Sloveniji. Posebno prizadevni so člani godbe na pihala DPD Svobode, ki slavijo letos 20-letnico delovanja, pa folklorna skupina in pevski zbor DPD Veriga, knjižničarji in drugi amaterski kulturni delavci. Velja omeniti dokaj uspešno nogometno društvo, ki je organizator vsakoletnega spominskega turnirja Staneta Perca. KS Lesce z naselji Hlebce, Hraše in Studenšce po svojih zavidljivih gospodarskih in družbenih dosežkih, ki so plod dela vseh občanov, je ob svojem prazniku lahko zares ponosna.

JR

Jesenice in Kranj praznujeta

JESENICE

Letošnji občinski praznik bodo na Jesenicah proslavili z več prireditvami in manifestacijami.

Tako bo v četrtek, 31. julija, navečer praznika, otvoritev razstave v Kosovi graščini, in sicer na temo Stavkovno gibanje na Gorenjskem leta 1935, koncert Pihalnega orkestra jeseniških železarjev v spominskem parku na Plavžu oziroma ob slabem vremenu v gledališču Tone Čufar ter otvoritev kolektivne slikarske razstave članov likovne sekcije DOLIK pri PDP Svoboda Tone Čufar na Jesenicah. Svoj prispevek k praznovanju bodo dali tudi mladi Jeseničani z baklado mladosti po mestnih ulicah. V bakladi, ki bo poslej vedno navečer občinskega praznika, bo sodelovalo okoli 500 mladih.

V petek, 1. avgusta, bo v gledališču Tone Čufar slavnostna seja vseh treh zborov občinske skupščine, na kateri bodo izvolili delegacije za položitev vencev na spominska obeležja, poslušali slavnostni govor predsednika občinske skupščine, podpisali listino o pobratenju občine Jesenice z občino Valjevo, podelili petim posameznikom in društvom letošnje Gregorčičeve plakete in petim posameznikom ter kulturnim skupinam Čufarjeve plakete. Na slavnostni seji bo nastopil tudi ženski pevski zbor Jesenice. Po slavnostni seji si bodo udeleženci ogledali razstavo v prostorih osnovne šole Prežihov Voranc in Tone Čufar na Jesenicah.

V nedeljo, 3. avgusta, bo v Bazi na Plavžu tudi mednarodni turnir v balinanju ter v kopališču tekmovanje za pokal mesta Jesenic.

D. S.

KRANJ

Z veleslalomom pri Češki koči nad Jezerskim so se včeraj začele prireditve ob letošnjem prazniku občine Kranj, združene s praznovanjem 30. obletnice osvoboditve in 25. obletnice delavskega samoupravljanja, kar daje kranjskemu slavju še prazničnejši prizvok. Prireditve, vključene v bogat in pester prazični program, se bodo nadaljevale v četrtek, 31. julija. Ta dan ob 17. uri bo slovesna otvoritev regalnega skladišča za izdelke črne in barvne metalurgije veletrgovine Merkur iz Kranja na Gorenjesavski cesti, nato pa ogled poslovnih prostorov kranjske izpostave Carinarnice Ljubljana in Interevrope na skladiščnem kompleksu pri železniški postaji. Uro kasneje bo na kranjskem Trgu revolucije promenadni koncert pihalnega orkestra, ob 19. uri pa v avli kranjske občinske skupščine otvoritev razstave »Spomeniki NOB«, ki jo je pripravil Foto kino klub Janez Puhar Kranj. Ob 11. uri bo na Gorenji Savi otvoritev novega vodovodnega črpališča.

Najbolj prazničen in bogat s prireditvami bo petek, 1. avgust. Ob desetih dopoldne se bo začelo v Tekstilindusu skupno slavnostno zasedanje zbora združenega dela, zbora krajevnih skupnosti in družbenopolitičnega zbora občinske skupščine Kranj ter delavskega sveta delovne skupnosti organizacije združenega dela Tekstilindus Kranj, posvečeno 1. avgustu in 25. obletnici delavskega samoupravljanja v tem kolektivu. Slavnostni govornik bo sekretar zvezne konference SZDL Marjan Rožič, v kulturnem programu pa bodo sodelovali pevci in recitatorji. Na slovesnosti bodo delovnima skupnostima Tekstilindus in PTT Kranj ter Pavlu Bajžlju, Jožetu Zdešarju in Lojzu Zaplotniku podelili nagrade mesta Kranja. Nagrajene bodo tudi krajevne skupnosti Trstenik, Poženik, Predoslje, Cerklje, Orehek-Drulovka in Kokrica. Denarne nagrade so med 2000 in 11.000 dinarjev. Predsedniki krajevnih skupnosti Trstenik, Poženik in Predoslje Edo Bečan, Lojze Čimžar in Janez Kovač bodo prejeli posebna priznanja, krajevne skupnosti Šenčur, Bela, Tenetiše, Preddvor, Naklo in Visoko pa pismena priznanja. Na slovesnosti bodo podelili nekdanjemu direktorju Dušanu Horjaku naziv častnega člana delovne skupnosti Tekstilindus, delegaciji zborovalcev pa bosta položili venca na Trgu revolucije v Kranju in k spomeniku v tovarni Tekstilindus. Foto kino klub Janez Puhar pripravlja za petek, 1. avgusta, ob pol sedmih zvečer v mestni hiši otvoritev spominske retrospektivne razstave dveh pokojnih mojstrov fotografije Janka Branca in Slavka Smoleja. Po otvoritvi bo odkritje spominske plošče izumitelju fotografije na steklo Kranjčanu Janezu Puharju.

V soboto, 2. avgusta, ob devetih dopoldne bo otvoritev novega obrata Grafičnega podjetja Gorenjski tisk na Primskovem, ki ji bo sledil ogled novih prostorov. Trajal bo do opoldneva. Isti dan med 8. in 13. uro bo tudi organiziran ogled moderniziranih obratov tovarne Tekstilindus Kranj.

Praznične kranjske dneve bodo popestrile še številne športne prireditve. Od petka do nedelje bo na stadionu Stanka Mlakarja odprto prvenstvo Kranja v tenisu, v osnovni šoli Franceta Prešerna pa mednarodno tekmovanje v namiznem tenisu. Včeraj se je zaključila balkaniada mladih vaterpolistov, starih do 20 let. V soboto bodo na kranjski plastični skakalnici smučarski skoki, v nedeljo pa koles...ska dirka po kranjskih ulicah.

J. Košnjek

Podelitev priznanj

Ob krajevnem prazniku Šenčurja in 30-letnici osvoboditve je DPD Svoboda iz Šenčurja podelilo priznanja petim najzaslužnejšim članom, ki so po osvoboditvi veliko naredili za razvoj kulture v Šenčurju.

Priznanja so dobili Janko Golob, vodja Šenčurskega okteta, za uspešno delo na glasbenem področju, Francka Prestor, Alojz Prosen, Franc Pipan in Vinko Peternel pa za uspešno delo pri dramski ustvarjalnosti.

F. Erzin

Priznanja občinske skupščine

Kot vsako leto bo tudi letos za občinski praznik občinska skupščina Radovljica podelila več priznanj najzaslužnejšim posameznikom, organizacijam in društvom.

Priznanja bodo svečano podeljena na slavnostni seji vseh zborov skupščine v petek, 1. avgusta.

Občinsko priznanje — plaketo občinske skupščine Radovljica 1975 — prejmejo: Janez Beznik, dolgoletni družbenopolitični in kulturni delavec iz Gorjuš v Bohinju; Peter Kunstelj, dolgoletni družbenopolitični delavec, poslanec republiškega zbora proizvajalcev, ki se je zlasti močno prizadeval na področju zadružnega kmetijstva in zavarovanja kmetov, iz Bohinjske Bele; Pašan Mehmedinović, prizadevni aktivist OF, dolgoletni družbenopolitični delavec iz Radovljice; Albin Završnik, znani in požrtvovalni vzgojitelj, politični in kulturni delavec, mladinski mentor, telesnovzgojni učitelj z Bleda; narodno-zabavni ansambel bratov Avsenik iz Begunj za vztrajno sodelovanje z društvenimi organizacijami in društvi v občini in za zasluge pri širjenju slovenske ljudske glasbe in pesmi doma in v tujini.

Javno priznanje — plaketo občinske skupščine Radovljica 1975 — prejmejo: Planinsko društvo Radovljica za 80-letno uspešno dejavnost društva; Gasilsko društvo Bled za 90-letnico požrtvovalnega in uspešnega dela in za zasluge pri protipožarni varnosti; Tovarna športnega orodja Elan Begunje za 30-letnico plodnega in uspešnega poslovanja ter velike mednarodne uspehe v predstavitvi kvalitetnih zimsko športnih telovadnih in rekreacijskih proizvodov.

JR

Delavci SGP Sava z Jesenic grade v Kranjski gori stanovanja, ki bodo vseljiva do konca jeseni. — Foto: B. B.