Na delovni konferenci ZK v Tekstilindusu so v torek sprejeli 14 mladih v zvezo komunistov — Foto: F. Perdan

Leto XXVI. Številka 40

Ustanovitelji: obč. konference SZDL Jesenice, Kranj, Radovljica, Šk. Loka in Tržič — Izdaja ČP Gorenjski tisk Kranj. Glavni urednik Anton Miklavčič — Odgovorni urednik Albin Učakar

GLAS

Kranj, sobota 26. 5. 1973
Cena 70 par

List izhaja od oktobra 1947 kot tednik. Od 1. januarja 1958 kot poltednik. Od 1. januarja 1960 trikrat tedensko. Od 1. januarja 1964 kot poltednik, in sicer ob sredah in sobotah

GLASILO SOCIALISTIČNE ZVEZE DELOVNEGA LJUDSTVA ZA GORENJSKO

25. MAJ — DAN MLADOSTI IN ROJSTNI DAN NAŠEGA PREDSEDNIKA

Če kupujete pohištvo za vaš dom, ga kupite s prihrankom

Kokra KRANJ

10% popusta

v salonu pohištva Globus in salonu kuhinjske opreme Dekor, Koroška c. 35

Nakup na potrošniški kredit do 15.000 din, strokovni nasvet arhitekta, brezplačna dostava in montaža na domu. Možnost kompletne izbire stanovanjske in kuhinjske opreme

TOVARIŠ TITO, VSE NAJBOLJŠE

Danes in jutri v Škofji Loki

117 dirkačev iz 15 držav in petih celin, med njimi tudi 30 Jugoslovanov, bo danes in jutri, v nedeljo, 27. maja, naskakovalo kategorijske in absolutni rekord 4,5 kilometra dolge loške proge ter si poskušalo priboriti lovorov venec. Da se gledalcem obeta prvovrsten športni užitek, dokazuje že pogled v startno listo, kjer je nanizana cela vrsta svetovnoznanih imen motociklističnega športa. Poslastica so seveda prikoličarji, atrakcija Nagrade Loke, prireditve, ki ima edina v Jugoslaviji na sporedu nastop »vražjih« parov na štirih kolesih. Iz informacijske pisarne nam sporočajo, da je vse nared in da tudi gostinci v dobro založenih stojnicah vzdolž ceste komaj čakajo obiskovalcev. Vstopnina velja 20,00 din, karta, ki bo najhujšim radovednežem zagotovila prosto gibanje po boksih, pa 50,00 din. Osem od skupno 37 mož, prijavljenih v kategoriji strojev do 125 ccm, osem tekmovalcem z najslabšim časom, naj bi se med popoldanskim uradnim treningom poslovilo do jutrišnjega starta; ker nihče noče biti žrtev omejene prepustnosti asfalta, lahko popoldan pričakujemo nadvse zagrizen boj, nič manj oster kot naslednjega dne, ko bodo drzni fantje šli na vse ali nič. (-ig)

jubilejna mešanica BRAVO

Specerija BLED

Janez Mertelj pri Titu

V letošnji skupini slovenskih pionirjev, ki so izročili maršalu Titu čestitke in najboljše želje za njegov rojstni dan, je bil tudi Janez Mertelj, učenec šole v Kranjski gori.

Republiška zveza DPM je letos izbirala med petimi slovenskimi pionirji, ki so v imenu vseh slovenskih pionirjev izročili čestitke tovarišu Titu. Letos so se na Gorenjskem odločili za jeseniško občino in osnovno šolo v Kranjski gori, ki sicer s svojo aktivnostjo pri organizaciji krajevnih proslav ali tekmovanj ter tudi drugih prireditev vedno uspeva. Še posebno so letos presenetili z odlično organizacijo Kurirčkove pošte.

Janeza Mertlja so izbrali z večino glasov na šoli, saj je odličen učenec ter vzoren športnik. Letošnji sprejem pri Titu pa ni le največje priznanje zanj, temveč tudi priznanje kranjskogorski šoli.

D. S.

Naročnik:

Čestitke

Predsednik Tito je ta teden dobil številne čestitke za 81. rojstni dan iz vseh republik in raznih krajev ter delovnih kolektivov v državi. Čestitali so mu tudi številni državniki z vsega sveta.

Brzdati cene

Republiški izvršni svet je ocenil trimesečna gospodarska gibanja in jih primerjal s politiko stabilizacije. Ocenil je, da je treba izboljšati ponudbo, obvladovati popraševanje in doseči večje varčevanje. Porast cen pri proizvajalcih je znašala v primerjavi z lanskimi prvimi tremi meseci 9,6 odstotka, cene na drobno pa so se povečale za 17 odstotkov. Ta gibanja kažejo, da nekateri osnovni vzroki naraščanja cen še niso odpravljeni, pri čemer gre predvsem za pomanjkljivosti v sistemskih rešitvah.

Šah obišče SFRJ

Na povabilo predsednika republike Josipa Broza — Tita bosta od 29. maja do 2. junija na obisku v Jugoslaviji iranski šah Mohamed Reza Pahlavi Arimer in iranska šahinja Fara Pahlavi. Iranski šah je bil na obisku v Jugoslaviji 1966. leta, predsednik Tito pa je obiskal Iran 1968. in 1971. leta ob proslavi 2500-letnice perzijskega cesarstva.

Priznanja DNS

Društvo novinarjev Slovenije v ponedeljek podelilo Tomšičeve nagrade za 1972/73 za najboljše novinarske dosežke in Petkove nagrade za dosežke v fotoreporterstvu. Tomšičevo nagrado je med drugimi dobil za življenjsko delo France Seunig, Petkovo nagrado za življenjsko delo pa Edi Šelhaus.

Nagrajeni mentorji

Predsednik republiške konference zveze mladine Ljubo Jasnič je izročil priznanja dvajsetim mladinskim mentorjem, s katerimi jih je za prizadevno delo in pomoč mladini nagradila republiška konferenca ZMS. Nagrajeni pa so bili tudi najboljši mladinski funkcionarji. Z Gorenjske so dobili priznanja naslednji mentorji: Tomaž Ertl iz jeseniške občine, Andrej Kosič iz kranjske in Jošt Rolc iz radovljiške občine. Med mladimi družbenopolitičnimi delavci pa so dobili priznanja Zlato Vogrič iz jeseniške občine, Edi Resman in Zvone Filipovič iz kranjske in Rudi Kerčmar iz škofjeloške občine.

Nepoklicni vrh

Predsedstvo republiškega sveta zveze sindikatov je razpravljalo o predlogih za kadrovske spremembe v vodstvu. Tako je za predsednika predlagan Janez Barborič iz železarne Štore, za podpredsednico Ivanka Vrhovščak iz podjetja Mercator in za podpredsednika Stane Kavčič iz kranjske Iskre. Volitve bodo po končani IV. konferenci ZSS 18. junija, vsi pa naj bi v prihodnje funkcije opravljali neprofesionalno.

Razstava orožja

V Nikincih je razstava strelnega, artilerijskega, raketnega, oklopnega, zračnega in pomorskega orožja — proizvod domače vojne industrije. Razstavo si je ogledal tudi predsednik Tito.

Največ je utaj

V Bosni in Hercegovini so lani ugotovili štirikrat več kaznivih dejanj zoper narod in državo kot leto poprej, kar je predvsem sad večje budnosti inšpekcijskih in pravosodnih organov. Med kaznivimi dejanji neslavno vodijo utaje davkov, ki jih je za 88 odstotkov več kot leto poprej, sledi jim dajanje podkupnin in zloraba uradnega položaja iz koristoljubja.

Nova stikala

V kranjski Iskri je stekla proizvodnja novih stikal, ki se uporabljajo v elektrotehnični in strojni industriji, brodogradnji, železarnah itd. Nova stikala so lažja in manjša in imajo daljšo življenjsko dobo.

V četrtek so v stebriščni dvorani gorenjskega muzeja odprli razstavo jugoslovanskih alpinističnih odprav v tuja pogorja. S pomočjo sugestivnih, tehnično dovršenih in smiselno predstavljenih fotografij so prikazani podvigi naših vrhunskih hribolazcev, ki so posebno v zadnjem desetletju posegli tudi po najbolj odmaknjenih in težko dostopnih kotah Zemljinega reliefa na Kavkazu, v Andih, na Himalaji in drugod. Razstavo je odprl predsednik kranjskega planinskega društva Franci Ekar, k slavnostnemu vzdušju pa je pripomogel kvartet Ledina iz Žabnice, ki je zapel dve pesmi. (T. M.) — Foto: F. Perdan

Za uspešno medobčinsko sodelovanje

Aktiv vodilnih komunistov petih gorenjskih občin, ki ga je sklical sekretar medobčinskega sveta ZKS Martin Košir, je v četrtek v Kranju razpravljal o nekaterih aktualnih političnih vprašanjih, ki so po četrti seji konference ZKS in ZKJ v središču pozornosti: uresničevanje ustavnih dopolnil v delovnih organizacijah in v občinah, gospodarski položaj, graditev stanovanj za delavce, medobčinsko sodelovanje, izvajanje ustavne reforme in stanje v zvezi komunistov. Čeprav so vsa navedena vprašanja pomembna, pa se je zaradi pomanjkanja časa razprava temeljiteje dotaknila v glavnem dveh: uresničevanja ustavnih dopolnil in medobčinskega sodelovanja.

Za prvo je aktiv ugotovil, da teče nekoliko prepočasi in da se preveč sil troši za razpravljanje o organizacijskih in formalnih oblikah bodočih temeljnih organizacij združenega dela, ni pa še povsod zagotovljeno, da se bo dejanski položaj delavcev v združenem delu res spremenil v duhu ustavnih določil. Občutiti je še določeno čakanje in oklevanje, za katerim pa se pogosto skrivajo tehnokratski odpori, ki jih bo potrebno zlomiti.

Medobčinsko sodelovanje na Gorenjskem ima lepo tradicijo, vendar ni bilo vedno najbolj učinkovito. Tudi medobčinski svet ZKS in dosedanji svet gorenjskih občin nista v tem pogledu storila vsega, kar bi morala. Najbrž je za to deloma kriva tudi sestava teh organov, kar velja še posebej za svet gorenjskih občin, ki doslej ni imel ustavne podlage. Pri krepitvi medobčinskega sodelovanja, ki je za Gorenjsko življenjskega pomena, se bo potrebno bolj kot doslej otresti ozkosrčnosti in lažne bojazni pred krnitvijo samostojnosti občin, hkrati pa vnesti v to sodelovanje več zavzetosti in odkritosti, obenem pa za tako sodelovanje zagotoviti več sredstev.

Ugotovitve s tega posveta bodo obravnavali v medobčinskem svetu, v svetu gorenjskih občin in v drugih organih, kjer se bodo komunisti — udeleženci posveta zavzeli za ustrezne ukrepe.

T. M.

Štafeta s pozdravi na cilju

Sinoči je bila na stadionu Jugoslovanske ljudske armade v Beogradu osrednja svečanost ob dnevu mladosti in 81. rojstnem dnevu predsednika republike Josipa Broza-Tita. Razen tega so bile v teh dneh po vsej državi številne prireditve v počastitev Titovega rojstnega dne. Višek sinočnje prireditve je bila izročitev štafetne palice, ki jo tisočero mladih rok nosilo po vsej Jugoslaviji. Štafetno palico s pozdravi in čestitkami je predsedniku Titu izročil mladi delavec iz Kikinde Milan Ivetić. V programu na stadionu pa je nastopilo več kot devet tisoč mladincev in mladink, pionirjev in vojakov.

A. Ž.

Pohod delavske mladine in otvoritev TRIM steze

V Završnici bodo danes popoldne odprli prvo TRIM stezo v jeseniški občini, obenem pa bo v Završnici tudi zborno mesto za pohod treh odredov delavske mladine po partizanskih poteh.

D. S.

Generalni sekretar komunistične partije Sovjetske zveze Leonid Brežnjev je končal uradni obisk v Zvezni republiki Nemčiji in dopotoval v Moskvo, kjer so ga pričakali z očitnim zadovoljstvom. To je najvažnejši dogodek tega tedna na zunanjepolitičnem področju. Sicer pa bomo danes poročali tudi o končanem obisku predsednika zveznega izvršnega sveta Djemala Bijedića v Nemški demokratični republiki. Podrobnosti:

Brežnjev končal obisk v Bonnu

BREŽNJEV V ZRN: Leonid Brežnjev in njegov gostitelj Willi Brandt sta končala maratonske razgovore in podpisala skupno deklaracijo o obisku, nakar je gost iz Sovjetske zveze odpotoval domov.

V dokumentu, ki je neobičajno (kar 14 strani) dolg, sta državnika izrazila prepričanje, da bo obisk pomembno pripomogel k še boljšim odnosom med obema državama, kar velja še posebej za gospodarsko področje.

Brežnjev in Brandt sta se zelo obširno pogovarjala o vsem, kar zanima obe strani, pri čemer so bili seveda v središču pozornosti odnosi v Evropi in še posebej položaj v Evropi. Pri tem sta obe strani ugotovili, da predstavlja uveljavljanje berlinskega sporazuma pomemben prispevek k popuščanju napetosti na evropski celini in izboljšanju odnosov med zainteresiranimi državami, zlasti pa Zvezne republike Nemčije in Sovjetske zveze.

Zaključni dokument o razgovorih predvideva nadaljevanje takega pozitivnega razvoja, pri čemer opozarja na potrebo še tesnejšega sodelovanja in osebnih stikov med strokovnjaki in voditelji obeh držav. Med temi razgovori in stiki ne bodo razpravljali samo o medsebojnih problemih — čeprav bodo temu seveda posvetili največ pozornosti — marveč bodo obravnavali tudi pomembnejše svetovne probleme.

Deklaracija predvideva nadalje tudi podpis vrste konkretnih sporazumov o sodelovanju na znanstveno-tehničnem področju, prometu, zaščiti človekovega okolja, izmenjavi informacij itd.

Opozoriti velja tudi na tisti del skupne izjave, ki govori o obojestranski želji, da bi čimprej sklicali konferenco o evropski varnosti in sodelovanju, ter željo, da bi razgovori o razorožitvi, oziroma zmanjševanju oboroževanja na Dunaju, čimprej prinesli konkretne rezultate.

Brandt je poudaril pripravljenost svoje vlade, da naveže diplomatske odnose s tistimi socialističnimi državami, s katerimi sedaj Bonn še nima diplomatskih stikov — Madžarsko in Bolgarijo.

Ob koncu skupnega sporočila je rečeno, da sta predsednik Zvezne republike Nemčije Heineman in kancler Brandt s hvaležnostjo sprejela povabilo, da obiščeta Sovjetsko zvezo, pri čemer bodo datum obiska določili kasneje.

Obisk Brežnjeva v Bonnu je mogoče ocenjevati izredno pozitivno, saj resnično pomeni nov prispevek ne samo k popuščanju napetosti v Evropi, marveč tudi k bistveno stabilnejšim odnosom med vzhodom in zahodom.

BIJEDIĆEV POVRATEK: predsednik zveznega izvršnega sveta Djemal Bijedić je končal uradni obisk v Nemški demokratični republiki. Tudi ta obisk je mogoče ocenjevati pozitivno, saj je nakazal perspektive nadaljnjega sodelovanja med obema državama tako na političnem kot (in še zlasti) na ekonomskem področju. Predvsem se zdi pomembno opozoriti na željo po dolgoročnem in stabilnem sodelovanju na gospodarskem področju, kjer je gotovo še mnogo neizrabljenih možnosti. Pri tem so med berlinskimi pogovori posebej omenjali nadaljevanje investicije v celjsko Cinkarno, pa tudi nekatere druge objekte v Jugoslaviji.

Ob koncu skupnega sporočila je rečeno, da je Willi Stoph, predsednik ministrskega sveta Nemške demokratične republike, z zadovoljstvom sprejel povabilo, naj obišče Jugoslavijo, pri čemer bodo datum obiska določili kasneje.

kranj

Pred četrtkovo sejo obeh zborov kranjske občinske skupščine so se v začetku tedna sestali vsi sveti kranjske občinske skupščine in razpravljali o gradivu, ki je bilo predloženo v razpravo odbornikom skupščine.

Občinski sindikalni svet je v četrtek popoldne na seji sveta razpravljal o pravilniku o gospodarjenju z združenimi sredstvi za usmerjeno stanovanjsko gradnjo in o predlogu o sestavi samoupravne stanovanjske skupnosti. Kot smo že pisali, je razprava o obeh osnutkih v občini trajala od 15. maja do včeraj. Občinski sindikalni svet je ta in prejšnji teden organiziral tudi več drugih razprav o stanovanjski problematiki.

V sredo popoldne je bila prva seja odbora za pregled ponudb in sestavo predloga za razdelitev sredstev za posebne akcije krajevnih skupnosti. Zvedeli smo, da je na razpis, ki je bil odprt do 15. maja, prišlo okrog 25 prijav.

Pri občinskem odboru zveze združenj borcev NOV pa se je v sredo popoldne sestala komisija za internirance, deportirance in zapornike in razpravljala o srečanju internirancev.

A. Ž.

radovljica

V sredo popoldne je bila seja obeh zborov občinske skupščine, na kateri so med drugim razpravljali o zaključnih računih gospodarskih organizacij za leto 1972 in o rezultatih zimske turistične sezone. Razpravo o problematiki šolstva v občini so preložili na prihodnjo sejo. Do poletnih počitnic bo imela radovljiška občinska skupščina še dve seji. Ena bo 13. junija, druga pa 27. junija.

Krajevna konferenca socialistične zveze Radovljica je v ponedeljek popoldne pripravila javno tribuno o ureditvi starega dela mesta. Poleg številnih prebivalcev krajevne skupnosti Radovljica so se javne tribune udeležili tudi slovenski kulturni zgodovinarji in javni delavci. V starem delu mesta bodo posebno skrb posvetili obnovi in vzdrževanju starih hiš. Za kulturne in turistične potrebe bodo uredili tudi graščino in uredili graščinski vrt. Menili so tudi, da bi morali promet skozi stare dele mesta ukiniti.

Predsednik občinske konference socialistične zveze je v četrtek popoldne v hotelu Lovec na Bledu pripravil ob dnevu mladosti sprejem za mlade aktiviste iz občine.

A. Ž.

škofja loka

V petek, 25. maja, ob 16. uri popoldan se je v sejni dvorani skupščine občine začela svečana konferenca OK ZMS, posvečena mesecu mladosti in Titovemu rojstnemu dnevu. Med drugim so prizadevnim in požrtvovalnim strokovnim in družbenopolitičnim delavcem, ki kot mentorji pomagajo mladim pri najrazličnejših oblikah njihovega udejstvovanja, ter mladincem, ki delujejo na vseh mogočih področjih dejavnosti in pri tem dosegajo zavidljive rezultate, podelili priznanja. Potem je sledil kulturni program.

Istega dne ob 17. uri je TIS Škofja Loka v Klobovsovi ulici odprla vrtec in jasli, dve za mlade družine izredno pomembni pridobitvi. Ljubitelji resne glasbe pa bodo prišli na svoj račun drevi, 26. maja, ob 20. uri. V Loškem gledališču namreč domača Glasbena šola prireja koncert njenih učencev. (-ig)

tržič

Včeraj je bila v veliki dvorani paviljona NOB v Tržiču slavnostna seja občinske konference ZMS v počastitev 25. maja, obenem pa je bila seja tudi zaključek praznovanja meseca mladosti. Na seji so podelili priznanja občinske konference ZMS prizadevnim družbenopolitičnim delavcem ter razglasili rezultate športnih tekmovanj med aktivi.

Na zadnji seji predsedstva občinskega sindikalnega sveta so sklenili, da se bo tudi sindikat vključil v priprave na V. jubilejni zbor gorenjskih aktivistov, ki bo 3. junija v Podljubelju. Še posebno dobrodošla pa bo pomoč sindikata v pripravah na referendum za podaljšanje somoprispevka za gradnjo šol in vrtcev v tržiški občini.

V torek, 29. maja, bo v Tržiču predavanje o ustavnih dopolnilih, ki ga je organiziral aktiv komunistov-neposrednih proizvajalcev in nanj povabil odgovorne predstavnike manjših delovnih organizacij. Bistvo ustavnih dopolnil in organizacij združenega dela bo pojasnil republiški sekretar za delo Pavel Gantar. S torkovim predavanjem bo v Tržiču zaključen krog predavanj na to temo.

-jk

Seminar do konca maja

Občinski sindikalni svet Tržič bo organiziral do konca maja enodnevni seminar za predsednike in tajnike osnovnih sindikalnih organizacij tržiške občine. Na seminarju bodo predvidoma obravnavali gospodarsko problematiko občine, vpliv devalvacije dinarja na gospodarstvo, zakonodajo o organizacijah združenega dela, vlogo sindikata pri uresničevanju delavskih ustavnih dopolnil ter položaj šolstva pred I. in predvidenim drugim referendumom.

-jk

Volivcem moramo pojasnjevati namen referenduma

Pogovor s Stankom Stritihom — predsednikom odbora za pripravo in izvedbo referenduma, ki bo 17. junija, in na katerem se bodo volivci tržiške občine odločali o podaljšanju samoprispevka za dokončno izgradnjo šol in vrtcev v tržiški občini.

»Odbor, ki mu predsedujem, je imenovala občinska konferenca SZDL v Tržiču. Njegova naloga je temeljita priprava referenduma in skrb, da bodo naši občani 17. junija točno vedeli, za kaj glasujejo in kaj bodo občina, starši in še posebno otroci s pozitivnim izidom referenduma pridobili,« je pripovedoval Stanko Stritih, ki je obenem tudi ravnatelj osnovne šole heroja Bračiča in podpredsednik tržiške občinske skupščine. **»Če bodo ljudje pravilno razumeli naše namere, in o tem ne dvomim, bo rešen eden od velikih problemov naše občine. Še posebno pa bomo veseli, če bodo delovni ljudje podprli tudi zamisel, da bi se v tem času pospešeno pripravljali na gradnjo potrebnega športnega in kulturnega objekta. Šele na osnovi dobrih priprav in temeljitega seznanjanja občanov z našimi načrti in predlogi bi volivce na referendumu vprašali, ali so pripravljeni pomagati tudi pri gradnji športnega in kulturnega objekta.«**

Stanko Stritih je nato orisal sedanji in prihodnji potek priprav na referendum.

»Za tehnične priprave na referendum skrbi pristojni upravni organ tržiške skupščine. Družbenopolitične organizacije izkoriščajo in bodo izkoriščale vsak zbor svojega članstva za pojasnjevanje namena velike akcije. Seveda bomo vključili tudi šole. Učenci pišejo naloge o potrebah po novih šolah in o težavah v starih, o dobri volji delavcev, ki pomagajo s svojim denarjem pri gradnji šol in vrtcev itd. Prispevke otrok pošiljamo tovarniškim glasilom. Razen tiska ima tržiški radio prvenstveno nalogo pri obveščanju ljudi o referendumu in posredovanju misli iz gradiva, ki ga bo dobil vsak volivec. Prav tako smo se dogovorili, da občani lahko vse dvome in nejasnosti posredujejo radiu ali občinski konferenci SZDL. Radi jim bomo odgovorili. Ljudem moramo povedati resnico, saj gre za njihovo stvar in ne za nekaj, ki ni vezano na njihove interese. Prav tako tečejo po terenu že vse tehnične priprave. Menim, da bo vsak občan-volivec toliko obveščen o referendumu in njegovemu namenu, da bo lahko zavestno glasoval. Naš odbor bo tudi v prihodnje spremljal stalne priprave na referendum in skrbel, da bodo občani res kar najbolje obveščeni. Predvsem jim želimo povedati, da gradimo šole za prihodnost, ki bodo omogočale sodobne metode pouka. Da bi kar čim več občanov lahko spoznalo, kakšna je moderna šola, bomo nekaj dni pred referendumom organizirali ogled nove osnovne šole Kokrškega odreda v Križah, ki je približno takšna, kakor šola v Bistrici, ki se gradi in bo predvidoma septembra že vseljiva.«

V novo bistriško šolo se bo preselila sedanja Bračičeva šola. Ali so mogoče predvidene še kakšne spremembe šolskih okolišev?

»V Tržiču gradimo nove šole načrtno in jih lociramo v skladu s ustreznimi predpisi, ki pravijo med drugim, da morajo imeti otroci najmanj poldrugi kilometer do šole in največ 4 kilometre. Naše šole so razmeščene tako. Če bo teklo vse po programu, se bo septembra Bračičeva šola preselila na Bistrico. Prav tako bomo že junija razporedili tržiške šolarje tako, da nobena od osnovnih šol ne bo preobremenjena in da bodo v kar največji meri upoštevane želje staršev in otrok ter kraji otrokovega bivanja. V novo šolo na Bistrici se bodo prešolali tudi otroci, doma z Bistrice, ki hodijo sedaj na Grajzerjevo šolo in 3. ter 4. razred osnovne šole Podljubelj. Nova šola bo imela namreč tudi 2 varstvena oddelka. Problem prenatrpanosti šol v Tržiču rešujemo že sedaj, saj hodi nekaj tržiških otrok v šolo Kokrškega odreda v Križe. S tem nam na Bračičevi ali Grajzarjevi osemletki ni treba odpirati novih oddelkov, razen tega pa prihranimo precej denarja.«

Z denarjem, zbranim s 3-letnim podaljšanjem referenduma, bo dograjena šola na Bistrici in urejena njena zunanjost, vrtec na Bistrici ter vrtec v Križah. Kakšna bo usoda izpraznjene Bračičeve šole?

»Z denarjem, ki bi ga zbrali v treh letih s samoprispevkom, naj bi uredili sedanjo Bračičevo šolo ali pri osnovni šoli heroja Grajzerja dogradili potrebne objekte, da bo problem šolstva rešen tudi v samem mestu Tržiču. Dokončna odločitev še ni jasna. Treba bo pretehtati, ali se bolj splača Bračičevo šolo toliko popraviti, da bo v njej nekaj razredov osnovne šole, posebna šola in mogoče glasbena šola, ali pa je bolj ekonomično pri Grajzarjevi šoli zgraditi nekaj učilnic in ostalih potrebnih prostorov.«

J. Košnjek

Spremembe v radovljiški skupščinski upravi

Za tajnika radovljiške občinske skupščine so na zadnji seji skupščine imenovali dosedanjega vršilca dolžnosti Juleta Vobiča. Razen tega so za načelnika oddelka za notranje zadeve imenovali Mihaela Kozinca, za načelnika oddelka za družbene službe pa Jožeta Rebca. Oba sta bila doslej vršilca dolžnosti.

Razen tega so na lastno željo na seji razrešili dolžnosti nekdanjega tajnika in sedanjega vršilca dožnosti sekretarja skupščine Ljuba Megliča. Megliča, ki bo poslej zaposlen v podjetju Gorenje v Radovljici, so razrešili tudi drugih funkcij in se mu za neprekinjeno 18-letno delo v skupščinski upravi zahvalili za prizadevno delo.

Poleg Ljuba Megliča so na skupščini na lastno željo razrešili tudi referenta za personalno in kadrovsko evidenco Rajka Kalana.

A. Ž.

Gradiva ne bodo več brali

Kaže, da so se odborniki radovljiške občinske skupščine po 53 sejah skupščine v tej mandatni dobi nazadnje naveličali dolgih sej. Dogajalo se je, da so se seje včasih precej zavlekle, ker so ob kopici gradiva za posamezne točke dnevnega reda gradivo na seji brali ali na široko razlagali. Zato so na zadnji seji sklenili, da gradiva za posamezne točke ne bodo več brali. Vsak odbornik si bo tako moral vzeti čas, da bo gradivo preučil pred sejo. Kot uvod v razpravo bo na seji podano le stališče ustreznega sveta skupščine.

A. Ž.

ljubljanska banka

PIKAPOLONICA

nagradna igra za mlade varčevalce

Veste, dragi mladi prijatelji, pikapolonica ni kar tako od muh, kot bi si človek mislil! Pravijo, da prinaša srečo.

In prav zato smo jo izbrali, da nam bo vodila prijetno igro ter kazala pot do uresničenja malih in velikih želja. Poglejte, kje vse jo bomo lahko srečali!

Pikice črne, plašček rdeč, zdaj me poznate — drugič pa več!

NA PRIKUPNI NALEPKI, ko bo vloga dosegla 100 din,

NA KNJIŽNEM KAZALU, če privarčuješ nadaljnjih 100 dinarjev,

KOT ZNAČKO pri privarčevanih 300 dinarjih,

KOT DENARNICO, ko bo tvoja vloga dosegla 400 dinarjev in končno

KOT HRANILNIK, ki ga prejmeš v trajno last ob vloženem skupnem znesku 500 dinarjev.

Igro seveda lahko ponavljaš, če z varčevanjem nadaljuješ. Ker pa hranilnik v tem primeru že imaš, prejmeš namesto njega drugo lepo darilo.

Pa še to. Z dvigom privarčevanega denarja igro PIKAPOLONICA prekineš, dokler z novimi vlogami ne nadoknadiš dvignjenega zneska.

Povej mamici, očku, babicam, dedkom, tetam in stricem, kaj vse te čaka! Pri nas pa bosta s svojo pikapolonico vselej dobrodošla.

ljubljanska banka

Zemlja domača ni koš za smeti

Bežen zapis s ponedeljkovega rednega zbora SVOS v Ljubljani

»V minulih dveh letih, odkar obstoja skupnost za varstvo okolja Slovenije, se ta naša Zemlja ni dosti spremenila. Še vedno nosi s seboj skozi vesolje smrtni atomski tovor, še vedno jo pestijo pogubne posledice stihijske industrializacije, še vedno drvi katastrofi nasproti... Težko je reči, koliko lahko in koliko smo dejansko naredili, da bi zaustavili procese, ki nam grenijo življenje. A nekaj je jasno: ljudje začenjajo spoznavati nevarnost. Ponekod v tujini že ukrepajo. Stopili so na prste avtomobilizmu, privili so tovarne, katerih odpadni produkti ogrožajo prirodo, sprejeli so kopico omejitvenih predpisov... Slovenci neredko rinejo proti času — kot bi bili skregani s pametjo. Treba jih bo zaustaviti, jim odpreti oči... Spodbudno je sicer, da smo botrovali izglasovanju ducata varstvenih zakonov, toda slednji so dostikrat le mrtva črka na papirju, ki jo zavezanci upoštevajo — ali pa tudi ne. Zgolj pisanje in opozarjanje ne moreta rešiti ničesar. Kdaj bomo razvili učinkovito operativo, kdaj bodo inšpektorji ukrepali podobno kakor miličnik, ki obračunava s kriminalcem ali cestnim divjakom?...«

Gornjih par vrstic je samo nekaj nepopolnih iztrganin iz uvodnega nagovora Vladimira Pavšiča — Mateja Bora, iztrganin, ki so rabile kot iztočnica ponedeljkovemu rednemu zboru SVOS. Udeležilo se ga je približno šestdeset uglednih znanstvenikov, strokovnjakov, ekologov in predstavnikov vodilnih zveznih in republiških organov, med drugim predsednik sveta jugoslovanske skupnosti za varstvo in izboljšanje okolja dr. Aleš Bebler.

Sava že »prekaša« Temzo

Pravzaprav ne vem, kje naj zastavim. Izrečenih in zabeleženih podatkov ter ugotovitev je preveč, da bi mogel našteti vse. Grozljivi so in žalostni, srhljivi in vznemirljivi in če o njih ne bi pripovedovali tako resni možje, bi kratko malo podvomil o resničnosti nanizanih številk. Slovenijo, deželo z velikanskimi zalogami gozdov in zelenja, torej kisika, deželo, ki ne premore niti dveh milijonov prebivalcev, smo v rekordno kratkem času zanemarili in zastrupili kot da bi štela osem milijonov duš in kot so zastrupljena površinsko enako obširna zahodnoevropska območja, polna tovarn. Sava je ob prestopu slovensko-hrvaške meje bolj mrtva kakor londonska Temza, kjer so letos spomladi našteli 50 vrst rib in kjer po stoletnem premoru spet prirejajo ribiška tekmovanja. Smog v Londonu izgublja domovinsko pravico — preteklo zimo ni niti enkrat legel nad prestolnico Anglije — medtem ko je v Ljubljani meglenih, zadušljivih dni čedalje več. Dr. Aleš Bebler pravi, da v ZDA ni mesta, ki bi nesnago in odpadke preprosto spuščalo v reko, marveč fekalije sproti predelujejo v koristna gnojila; v SFRJ početje Amerikancev žal ng najde posnemovalca. V Texasu obstoja jeklarna, ki uporabljeno vodo vrača naravi bolj čisto kot ji jo je odvzela, sorodni slovenski obrati pa so nadloga, okrog katere še plevel ne zdrži dolgo...

Previdnost in skepsa (vendar ne pobitost in pesimizem), kakršni prevevata pravkar citirana dejstva, sta sršeli iz izvajanj večine govornikov. V odkriti razpravi so pretresali bodisi načelna vprašanja boja zoper nadaljnje uničevanje človekovega okolja, bodisi čisto konkretne primere (Tivoli, okuževanje talnice, cesta na Zatrnik, vasica Rudno, »oranžni« načrt itd.) Zlasti zanimive zaključke je navzočim posredovala peterica zastopnikov regionalnih skupnosti VO — obalne, mariborske, pomurske, zasavske in kočevško-ribniške — katerih spoznanja je moč dati pod enoten imenovalec: povsod, kjer so nastopili zoper škodljive, s stališča varstvenikov nesprejemljive projekte, je bil odpor, zavit v plašč sprotnih ekonomskih koristi, ponavadi premočan, da bi mu mogli kljubovati. Posebno obalna in zasavska SVO sta si nabrali kup grenkih izkušenj, ki jima utegnejo v bodoče zelo koristiti.

Tihožitje z dimniki

Poglavje zase so gorenjske komune. Dejstvo je namreč, da se lokalne vlade na prefinjen, pasiven način izmikajo konstituiranju kakršnegakoli neodvisnega področnega organa, ki bi utegnil »vtikati nos« v sumljive interne programe, zazidalne načrte, donosne podjetniške zamisli ipd. O slednjem smo slišali razglabljati pisatelja Toneta Svetino, čigar poskus, da bi prek medobčinskega sveta in prek radovljiškega župana izposloval ustanovitev iniciativnega odbora SVO Gorenjske, je — kot poudarja — prinesel le piškave rezultate. Občinskim skupščinam zadoščajo »hišne« komisije, ki so jim nadrejeni zaupali navzven glasno propagirane smetarško-očiščevalne akcije, pri bolj tveganih (in spornih) zadevah pa od članov, praviloma uslužbencev uprave, zlahka izsilijo odrešilni »da«. Odgovornim očitno noče postati jasno, da ravno severozahodni konec Slovenije ne prenese nobenih nepretehtanih posegov v prostor. Tu se srečujeta dve enakovredni gospodarski panogi: kmetijstvo oziroma turizem ter industrija. Če smemo verjeti napovedim poznavalcev, bosta obe v nedogled rasli in napredovali. Obe gojita rožnate upe, temelječe na popolnoma nasprotnih predpostavkah; kmetijci in turistični delavci vidijo v zemlji, v obstoječih prirodnih lepotah, nedotakljiva osnovna sredstva, ki bi ob ustrezni infrastrukturi povzdignila deželo Kranjsko v letoviščarsko Meko, medtem ko je za poslovneže svet krog in krog samo neizkoriščena površina, kjer bo v okviru dolgoročnih planov kmalu zraslo neobhodno potrebno novo skladišče, montažna dvorana, garaža, stolpnica... Nekje v meglenem »jutri« pa redke trezne glave že zaznavajo obrise totalne godlje, tihožitja deficitnih dimnikov, praznih hotelov, pustih rečnih in jezerskih obrežij ter z ničvrednim grmičjem posutih bivših polj. Dober dan, žalost!

»Izvolite voziti po levi!«

Prav zato, prav spričo temačne vizije bodočnosti, poborniki »zelenega gibanja« ne zalučajo pušk v koruzo. Navzlic neuspehom vztrajajo, iščejo naprej in postajajo zviti kot lisice, trmasti kot mule. Izgubljene bitke še niso dokaz, da bodo tudi na koncu naporne vojne ostali poraženci. Otipljivih rezultatov je za zdaj malo, a če upoštevamo, da SVOS ni deležna nobene moralne in materialne podpore, nobenih pristojnosti, ki bi ji dovoljevale učinkovito brzdati brezdušneže, so dosežki vseeno precejšnji. Cilj varstvenikov je vztrajanje pri doslednjem spoštovanju in izvajanju obstoječih zakonov, nadaljnje prizadevanje za pridobitev izvršnih pravic in pravice sveta nad realizacijo kakršnegakoli ekološko slabo pretehtanega projekta, ter nenehno in pospešeno osveščanje državljanov.

Navzoči delegati so nato potožili, da republiški in državni vrh ne dojemata resnosti položaja. Pojav ogroženosti okolja dobiva značilnosti epidemije. Ampak proti epidemijam znamo nastopiti, proti glavni bolezni civilizacije pa ne. Matej Bor zahteva ostro, s kaznimi podprto preventivno politiko, kajti »... so stvari, ki enostavno ne dovoljujejo prizanesljivosti.« Zaščito našega okolja je primerjal s prometom ter postavil vprašanje, kaj bi bilo, če bi namesto strogih predpisov uvedli samo nekakšna meglena priporočila voznikom, naj raje vozijo po desni kakor po levi strani ceste, naj v avtomobil ne sedajo pretirano pijani in naj skušajo upoštevati znake. Jasno, da bi zavladal kaos. Nesreče bi skokovito narasle, ampak krivcev ne bi smel nihče klicati na odgovornost. Nesmiselno, kajne? Toda mar je potem smiselen zdajšnji sistem reguliranja posegov v prirodo, ki prizanesljivo spregleduje vandalizme družbe in posameznikov?

Delavska pljuča kot izvozno blago

V svojem komentarju k 32. amandmaju slovenske ustave je predsednik republiške skupščine SRS Sergej Kraigher dne 27. decembra 1971, v ekspozeju o načrtovanih dopolnilih, dejal: »Industrializacija... je v zadnjih 25 letih razvoja zavzela povsem izjemen položaj. Pogosto se zaradi teženj in nalog industrije... ne upoštevajo zakoni in osvajajo variante, ki neposredno ogrožajo zdravje ljudi ter zmanjšujejo humane življenjske pogoje... V računih ekonomske upravičenosti investicij... niso zajeti potrebni stroški ekološke zaščite. Omenjeni amandma bo potemtakem ustvaril pravne pogoje vzpostavitve... smotrnega ravnotežja.«

Poldrugo leto pozneje je stanje malone nespremenjeno. Določilo, da »imajo delovni ljudje in občani pravico bivati in ustvarjati v zdravem okolju,« spoštuje le redkokdo. Podjetja in ustanove mirno kršijo ustavo: nihče jih ne preganja. Dr. Aleš Bebler je, denimo, v ilustracijo povedanega obelodanil razmere, ki vladajo v znani beograjski livarni. Osebe, zaposlene kot brusilci jeklenih cilindrov, namenjenih za nemške avtomobile znamke mercedez, najkasneje v 36 mesecih jamejo bljuvati kri; mikroskopsko droban kovinski prah nesrečnikom načne pljuča. Priče smo deviznemu izvozu dihal jugoslovanskih državljanov. Čemu potlej služijo paragrafi, ki kot na tekočem traku sujejo iz neusahljivo plodnih možgan učenih zakonodajalcev?

I. Guzelj

Sejem sredstev za obrambo in zaščito

Kranj, 25. maja — Dopoldne so v Savskem logu v Kranju odprli I. sejem in razstavo sredstev za obrambo in zaščito. Na sejmu, ki bo odprt do 30. maja, prek 50 različnih podjetij — proizvajalcev zaščitnih sredstev iz vse države razstavlja svoje izdelke. Sejem je odprl pomočnik republiškega sekretarja za narodno obrambo Leopold Štukelj in poudaril, naj bi sejem pripomogel, da bi se čimveč občanov seznanilo z različnimi nevarnostmi in s sredstvi za zaščito, proizvajalci pa z dosežki in s tem, kaj na področju proizvodnje sredstev obrambe in zaščite še manjka. Na sejmu bodo prikazali tudi gašenje požarov z različnimi aparati, vsak dan pa bodo predvajali tudi strokovne filme. — A. Ž. — Foto: F. Perdan

Kdaj bo dograjena obvoznica?

To odborniško vprašanje je bilo postavljeno na zadnji seji kranjske občinske skupščine. Postavil ga je odbornik Čare na podlagi ugotovitve v zaključnem računu proračuna, kjer je rečeno, da je obvoznica dograjena.

Na vprašanje je na seji odgovoril predsednik občinske skupščine Slavko Zalokar. Rekel je, da je kranjska občina svoje obveznosti do prve faze izgradnje obvoznice poravnala, da pa za dokončanje del in dokončno usposobitev potekajo razgovori z republiško skupnostjo za ceste. Menda se je zataknilo na republiški skupnosti zaradi nekaterih podražitev. Cestno podjetje Kranj, ki mu republiška skupnost za ceste na račun izgradnje obvoznice že doslej dolguje 2,36 milijona dinarjev, pa razumljivo ne dokonča del, dokler ne bo imelo zagotovila o plačilu.

Problem bodo kot kaže skušali rešiti prihodnji teden, ko bo na podlagi točnih obračunov razgovor s predstavniki republiške skupnosti za ceste. Ne tem razgovoru naj bi se tudi sporazumeli za dokončanje del na obvoznici, za katero je bilo rečeno, da bo usposobljena za promet do maja letos. Predsednik skupščine je tudi rekel, da kranjska občina, ki je svoj delež pri izgradnji obvoznice izpolnila, za sedanje dokončanje ne namerava namenjati še dodatnih sredstev.

Kaj je torej z obvoznico? Sodeč po odgovoru na skupščini je že lep čas na potezi republiška skupnost za ceste. Čas za premislek pa se vse bolj izteka in pritiska, kajti pred vrati je glavna sezona in hkrati nevarnost, da bo Kranj spet neprijeten zamašek (vsaj po napovedih o letošnjem obisku tujih gostov pri nas) v dolgi turistični kači.

A. Ž.

alpina

Primer pilarne opozarja

Na zadnji seji predsedstva občinskega sindikalnega sveta v Tržiču so obravnavali tudi vzroke, ki so pripeljali do prekinitve dela v petek, 11. maja, v Tovarni pil Triglav — poslovni enoti Metalke iz Ljubljane. Vzrokov za prekinitev dela je bilo več. Stagnacija osebnih dohodkov v tržiškem gospodarstvu je najbolj občutna prav v pilarni. To se je najbolj poznalo pri izplačilih za mesec april, ko se je tržiški obrat Metalke boril s pomanjkanjem kvalitetnega jekla (uvažajo ga iz Češkoslovaške) ter pomanjkanjem drugih surovin, kar je vplivalo na izpad proizvodnje, na zmanjšanje norma ur in nadur (prejšnje mesece jih je imel vsak zaposleni povprečno 5) in seveda v končni fazi tudi na dohodek podjetja oziroma osebne dohodke zaposlenih, ki so bili od 10 do 30 starih tisočakov nižji kot pretekle mesece. Razen tega prodaja pil ne gre najboljše in dela tržiški obrat Metalke predvsem za zalogo. Prav tako je v skladišču veliko surovin in reprodukcijskega materiala, ki ga ne morejo porabiti. Vse to bremeni obratna sredstva. Delavci Tovarne pil Triglav Tržič so vodstvu Metalke tudi očitali, da ni ukrepalo v pravem času in tako kot bi moralo. Od najvišjih predstavnikov matičnega podjetja so zahtevali konkretne odgovore in zagotovila, da bodo pomanjkljivosti odpravljene, in ne le obljube. Tovariši iz vodstva Metalke so tržiškim pilarjem zagotovili, da bodo posebno jeklo dobavili iz ZRN, in sicer v enem tednu, da bo enota prodaje pri Metalki v enem mesecu prevzela reprodukcijski material, ki ne ustreza, da bo v treh mesecih izdelala analizo trga in kalkulacije, kaj je rentabilno in kaj ni, ter proučila možnost morebitne preusmeritve proizvodnje.

To je nedvomno le nekaj vzrokov, ki so pripeljali do prekinitve dela v tržiški tovarni pil. Druge vzroke pa bo treba iskati v »kratkem stiku« med matičnim podjetjem v Ljubljani in dislociranem obratu v Tržiču. Takih obratov, ki imajo sedež zunaj občine, je v Tržiču več, zato primer pilarne dokazuje, da opozorila Tržičanov, da je treba urediti in uzakoniti odnose med osrednjimi in stranskimi obrati in da je treba dosledno uresničevati ustavna dopolnila ter ustanavljati temeljne organizacije združenega dela, ki preprečujejo takšne »kratke stike«, niso bila odveč!

J. Košnjek

Mesec
poceni nakupa
stanovanjskega pohištva
v
Blagovnici
nama
Škofja Loka
od 3. 5. do 2. 6. 1973
nudi
Blagovnica
nama
Škofja Loka
10%
popust
za nakup
stanovanjskega pohištva
za gotovinsko plačilo
in tudi na potrošniški kredit

Ponekod še odpori do organov delavske kontrole

Aktiv komunistov-neposrednih proizvajalcev v Tržiču, ki se je sestal v torek, 22. maja, je sprejel delovni program, s katerim se komunisti, člani aktiva obvezujejo, da bodo do konca maja organizirali na občinski ravni predavanja o TOZD — prvo predavanje na to temo je že bilo, drugo pa bo 29. maja —, in do srede junija sestavili poročilo o ustanavljanju TOZD v tržiški občini in usklajevanju samoupravnih aktov po podjetjih z ustavnimi dopolnili. Pri sestavljanju tega poročila bodo sodelovali tudi sekretarji osnovnih organizacij in stalnih aktivov ZK iz delovnih organizacij. Poročilo bodo predložili VI. zasedanju občinske konference ZK.

V delovnem programu aktiva komunistov-neposrednih proizvajalcev ima vidno mesto uvajanje organov delavske kontrole v delovne organizacije. Že na torkovem sestanku so v razpravi o tem problemu poudarili, da je oblikovanje takšnih organov po tovarnah nujno, čeprav se v nekaterih kolektivih že pojavljajo odpori proti njim. Nanje se po mnenju komunistov-neposrednih proizvajalcev ne bi kazalo oziráti, temveč takšne organe čim prej izvoliti. Svoje izkušnje in spoznanja o delavski kontroli bo aktiv prav tako posredoval VI. zasedanju občinske konference ZKS Tržič.

Eden od sklepov torkovega srečanja komunistov-neposrednih proizvajalcev je bil, da bodo na sejah aktiva predstavniki posameznih delovnih organizacij poročali o položaju v svojih delovnih organizacijah, problemih in njihovem reševanju ter na ta način izmenjavali delovne izkušnje, ki bodo nedvomno koristile vsem.

J. Košnjek

Tekstilna industrija ima svoje mesto

Člani ZK v Tekstilindusu so ocenili akcijski program in sprejeli v organizacijo 14 novih članov — V razpravi je sodeloval tudi Vinko Hafner

Člani zveze komunistov v kranjskem Tekstilindusu so imeli v torek popoldne delovno konferenco, na kateri so razpravljali o uresničevanju lani jeseni sprejetega skcijskega programa, o poslovanju podjetja in o nalogah organizacije in članov v prihodnje. Ob tej priliki so sprejeli v zvezo komunistov tudi 14 novih članov. V razpravi na delovni konferenci je sodeloval tudi član predsedstva ŽKJ Vinko Hafner, ki je predvsem govoril o nalogah, ki čakajo organizacije ZK in njene člane po četrti seji ZK Slovenije in Jugoslavije.

Na seji so ugotovili, da se je kranjski Tekstilindus izkopal iz težav, s katerimi se je srečeval pred približno tremi leti. V zadnjem obdobju so ob zavzetem uresničevanju akcijskega programa, ki so ga sprejeli novembra lani, dosegli nekaj lepih poslovnih rezultatov. Rezultati se kažejo v boljši kvaliteti, doslednejšem uresničevanju zastavljenih proizvodnih rokov, boljši izrabi materiala, večji produktivnosti, zmanjšanju obveznosti do dobaviteljev, večjem ostanku dohodka, kar je vse skupaj prispevalo tudi k povečanju osebnih dohodkov. Res je, da se še vedno srečujejo s težavami (podobnimi kot celotna tekstilna industrija), vendar so izrazili prepričanje, da bodo na podlagi doseženih rezultatov ter z večjo aktivnostjo organizacije ZK in drugih organizacij in samoupravnih organov ter s sprotnim reševanjem problemov lahko že v bližnji prihodnosti dosegli še boljše rezultate. Skratka, na konferenci je prevladalo prepričanje, da tekstilna industrija ima svoje mesto v Kranju in tudi pogoje za nadaljnji razvoj.

Posebej pa so na konferenci poudarili, da je treba razvijati akcijsko enotnost in okrepiti organizacijo ZK. Tako bodo poskrbeli, da se bo število zaposlenih v zvezi komunistov v podjetju še bolj povečalo. Še naprej pa bodo posvečali posebno skrb aktivu komunistov — neposrednih proizvajalcev.

A. Ž.

Da ali ne TOZD v Žirovnici?

Ali je elektrarna Žirovnica kot enota podjetja Elektro Kranj lahko temeljna organizacija združenega dela ali ne, je bilo odborniško vprašanje, ki ga je na zadnji seji radovljiške občinske skupščine postavil odbornik Janez Varl. Na seji skupščine so menili, da ne vidijo razlogov, da ta enota Elektra Kranj ne bi postala temeljna organizacija združenega dela in hkrati podprli zahteve kolektiva, da se ustanovi TOZD v elektrarni. Podobno stališče kot na radovljiški menda zastopajo tudi v jeseniški občini. Elektrarna Žirovnica je sicer na območju jeseniške občine, vendar pa je 60 odstotkov osnovnih sredstev te enote na območju radovljiške občine. Na skupščini so sklenili, da bodo o zahtevi kolektiva enote v Žirovnici in o stališču radovljiške skupščine obvestili podjetje Elektro, hkrati pa zahtevali, da jih podjetje Elektro obvesti o svojem stališču.

A. Ž.

Svet osnovne šole

France Prešeren Kranj

razpisuje delovna mesta na podružnični osnovni šoli Kokrica:

8 učiteljev za razredni pouk
3 vzgojitelje za delo v predšolskem in šolskem varstvu
1 kuharico
1 snažilko

Prijave pošljite osnovni šoli France Prešeren Kranj, Kidričeva 49 do 15. junija 1973.
Vpis otrok v predšolsko varstvo na osnovni šoli Kokrica je vsak četrtek od 7. do 12. in 15. do 18. ure na osnovni šoli France Prešeren Kranj.

Vršiški zamahi krajinarskih čopičev

Planinsko društvo Jesenice že tretje leto organizira planinsko slikarsko kolonijo v panorami Vršiča — Poznani slovenski krajinarji odhajajo s prijetnimi vtisi

V Tičarjevem domu na Vršiču so se od 17. do 23. maja zadrževali navdušeni ljubitelji naših gora, ki so poleg ljubezni do hribov in višav nosili v svojih srcih in mislih tudi vso vršiško panoramo: prelestno v svoji enkratnosti, vabljivo v živih pomladnih barvah, zanimivo v svoji vedno spreminjajoči se podobi. Teh enajst navdušenih ljubiteljev gora je bilo enajst znanih slovenskih krajinarjev. Odzvali so se vabilu Planinskega društva Jesenice, ki je organiziralo že tretjo planinsko slikarsko kolonijo in hkrati edino planinsko slikarsko kolonijo v Sloveniji nasploh.

Večina teh slovenskih krajinarjev je že sodelovala na domala vseh slikarskih kolonijah po Sloveniji: bili so gostje idrijske in dolenjske, ravenske, ptujske, slovenjegoriške ali izlaške slikarske kolonije, sodelovali so na znani Groharjevi koloniji, priredili že več razstav, samostojnih ali kolektivnih, pa vendar vršiški koloniji ne odrekajo njene edinstvenosti, nepremagljive vabljivosti in pomembnosti. Čeprav je za zdaj planinska slikarska kolonija na Vršiču še vedno le domena jeseniškega planinskega društva, ki jo vsako leto tako zavzeto in le z lastnimi sredstvi pripravlja, nikakor ne zaostaja ne po kvaliteti in organizaciji za ostalimi slovenskimi slikarskimi kolonijami, katerih mecen je v glavnem centralna organizacija slovenskih slikarskih kolonij. Še več: planinsko slikarstvo je zahtevno delo in mora biti zatorej še posebno upoštevano in cenjeno. In prav na Vršiču nastopajo zelo hitre vremenske spremembe in le urna slikarska roka s hitrim zamahom čopiča lahko slika verno, naslikan in »ujet« motiv pa je hkrati dragocen prispevek v zbirki planinskega slikarstva.

Prijetna barvitost planinska voda, Pišnice ali Soče, se kar ponuja na platno, mogočni viharniki, ki dajejo poseben poudarek visokogorski motiviki, so domala nepogrešljivi. Planinsko slikarstvo poleg včasih hudo muhastega vremena in vremenskih sprememb nudi neizčrpne možnosti upodabljanja, ki se jim marsikateri krajinar ne more odreči. Krajinar, ki je tudi sicer vedno rad v gorah kot lovec, planinec, alpinist ali samo ljubitelj! Kajti le tak bo s posebnim notranjim zadovoljstvom prenašal barve na platno, jih po svoje podoživljal in interpretiral. Nenehna povezanost z naravo, ki je združena s čustvenim doživljanjem narave, bo našla svojo podobo v samosvoji, izvirni slikarski upodobitvi.

Težko bi iskali vzroke za dejstvo, da je tematika naših planin, neposredno prenesena na platno, dokaj zanemarjena in da jo pravzaprav oživlja le vršiška slikarska kolonija. Pravzaprav jeseniško planinsko društvo, ki je vztrajalo kljub precejšnjim začetniškim težavam prve in druge slikarske kolonije. Prvo je pripravilo leta 1970, drugo dve leti pozneje, ko je vreme žal hudo nagajalo. Pomlad v planinah so slikali na letošnji koloniji in čeprav se prve dni megle niso in niso hotele odvleči, jim je vreme v zadnjih nekaj dneh vendarle naklonilo nekaj lepih motivov in uspešen zaključek.

Dela letošnje in lanskoletne slikarske kolonije na Vršiču bodo razstavili na Jesenicah, Kranjski gori in v Mojstrani in s tem počastili pomembne obletnice planinstva v vsej gornji savski dolini. Kot edinstvena dela edine planinske slikarske kolonije pri nas pa bi bila prav gotovo zanimiva za vse planince in brez dvoma bi doživela navdušen sprejem v vseh planinskih društvih. A žal tega dogovora ni, slikarji bodo odstopili eno svoje delo jeseniškemu planinskemu društvu, ki bo morda v prihodnje le našlo prostor za svojo galerijo planinskega slikarstva, vsa dela pa si bodo na razstavi lahko ogledali le v dveh ali treh krajih. Škoda, kajti slikarsko delo, ki je nastalo v megli, vetru in mrazu, spreminjajoči se panorami, je dragocenejše in zanimivejše za vsako oko. Še posebno, če govorimo o takem slikarstvu, ki šele pridobiva na svoji širini in pomenu.

Peter Adamič, akademski slikar iz Ljubljane: »V hribe hodim rad, vedno sem rad zahajal. Vršiška slikarska kolonija je zame ljubezen do gora, ki je združena z delom. Vršič se mi zdi primerno izbran, saj z obema dolinama nudi obilo motivov. Taka dela, ki so nastala ob raznih vremenskih neprilikah, bi morali nedvomno bolj ceniti.«

Janez Ambrožič, slikar jeseniškega DOLIKa: »Poleg dela so zame zelo zanimivi tudi debatni večeri, kjer izmenjavamo mnenja. Na vseh treh slikarskih kolonijah sem zelo rad sodeloval.«

Dr. Danica Bem, iz Ljubljane: Všeč mi je prijateljsko vzdušje v koloniji, všeč so mi pogovori. Sicer nisem preveč ‚doma' v gorski krajini, vendar odhajam iz kolonije z nadvse prijetnimi vtisi in morda tudi z večjim znanjem.«

Boris Tavželj, slikar iz Pirana: »Zdi se mi, da je nadvse koristna in uspešna ta sprememba, ko sem se iz nižinskih predelov preselil v planinski svet. Zame je to neka sprostitev, še posebno, ker so bili odnosi med slikarji zares zelo prijetni in prijateljski.«

Jože Trpin, akademski slikar iz Ljubljane: » Nadvse sem zadovoljen s samo kolonijo, na kateri prvič sodelujem. Prav zato sem spoznal težke pogoje dela planinskega slikarstva, a mi ni žal. Motivi so edinstveni in po svoje zelo zahtevni v hitrih spremembah svetlobe in senc. Zdi se mi, da je taka oblika zbližanja slikarjev — krajinarjev tudi zelo zaželena.«

Poleg teh slikarjev so sodelovali še: Milan Mrhar, samouk iz Domžal, Izidor Mole, akademski slikar iz Brezovice, Marjan Pliberšek, akademski slikar iz Ljubljane, Franc Smole, samouk iz Ljubljane, Leon Koporc, akademski slikar iz Ljubljane, ter Tone Tomazin, znani jeseniški krajinar. Slednji ima tudi nemalo zaslug, da je kolonija tako zelo uspela: »Nadvse zadovoljni smo, da so se naši znani krajinarji odzvali vabilu in prav jeseniško planinsko društvo zasluži vso pohvalo in priznanje, saj s tem neposredno in zelo uspešno oživlja planinsko slikarstvo. Sam, tako kot ostali, živim s planinami, zato mi taka kolonija zelo veliko pomeni.«

D. Sedej

Boter

Režija: Francis Ford Coppola
Gl. vloge: Marlon Brando, Al Pacino, Richard Castellano

V lanski sezoni menda ni bilo filma, ki bi bil deležen tolikšne publicitete in bučnega reklamiranja kakor Boter, ekranizacija romana o ameriški mafiji pisatelja Maria Puza.

Nastop Marlona Branda v naslovni vlogi so razglasili za igralčevo vrnitev pred kamere in ameriška filmska akademija mu je dodelila oskarja za najboljšo moško vlogo. Brando sam je dejal, da gre maskerjem, ki so ga tako odlično postarali, precejšnja zasluga za veliko vlogo, za nov značaj v njegovem dosedanjem igralskem opusu. Lik poglavarja mafijske družine je resnično brezhibno izdelan.

Ves hrup okrog Botra in glavnega igralca, ki je okronan z nesprejetim oskarjem, pa dela krivico drugemu odličnemu igralcu v tem, dobrih vlog polnem filmu. To je Al Pacino, ki je odigral vlogo najmlajšega člana mafijske družine. Osebnost najmlajšega Corleona se razvija skupaj z odlično igro tega igralca, ki doseže višek v zadnjih kadrih filma.

Sicer pa je Boter film, ob katerem se velja zamisliti. Kritiki pravijo, da sicer ni nič posebnega, da pa se odlikuje po odlični igri in brezhibni obrtniški izdelavi. Toda, ali ni to dovolj? Res pa je, da je v marsičem hvalnica mafiji in njenim članom, čeprav bi moral biti ravno nasprotno.

M. G.

Lesnina Ljubljana

trgovsko podjetje

delovna enota Kranj

Oglašamo naslednja prosta delovna mesta:

1. prodajalce v trgovini pohištva

3 delovna mesta

2. delavca v skladišču pohištva

1 delovno mesto

3. vajence v trgovini pohištva

4 delovna mesta

Nastop službe je možen takoj.

Pogoji za zasedbo delovnih mest:
pod 1.: kvalificiran trgovec ali tehnik — lesnoindustrijske smeri ali oblikovalec
pod 2.: fizična sposobnost in odslužen vojaški rok
pod 3.: uspešno končana osemletka

Prijave pošljite na naslov: Lesnina, Titov trg 5 Kranj.

Na znamke prenesen človekov svet

Ob filatelistični razstavi v galeriji škofjeloškega gradu

Do prihodnjega petka, do 1. junija letos, bo galerija Loškega muzeja prizorišče filatelistične razstave, ki so jo pripravili člani društva »Lovro Košir« in ki nedvomno sodi med najbolj nenavadne prikaze likovnih stvaritev, kar smo jih doslej videli v prostornem grajskem paviljonu. Gre za ducat zbirk, opremljenih z izčrpnimi razlagami in razvrščenih bodisi po obravnavanih temah oziroma po razvejanih področjih človekove dejavnosti, bodisi po teritorialnem principu. Celo popolnoma nepoučenemu obiskovalcu mora ob pogledu nanje brž postati jasno, da — kakor je v otvoritvenem nagovoru poudaril predsednik društva Jože Kobal — filatelija ni le hoby, ampak mnogo mnogo več. Je sistematično urejanje in sortiranje zabeležk o posameznih dogodkih, o značajskih potezah in kulturi dežel in narodov, o pomembnih obletnicah itd. Spričo univerzalne slikarsko-grafične govorice so znamke osvobojene jezikovne utesnjenosti, obenem pa kot nepogrešljiv dodatek pisem lahko ponesejo nanje odtisnjeno sporočilo kamorkoli. Iz neštetih simboliziranih upodobitev odsevata preteklost in sedanjost, zato so lastniki velikih albumov hkrati tudi lastniki kronik našega sveta, imetniki v drobnih sličicah izražene zgodovine človeštva.

Razstava v Škofji Loki, katere pokrovitelj je PTT podjetje Kranj, nam postreže s kopico zanimivosti. Če bi morali izbirati, bi se znašli pred skrajno težavno nalogo, saj so v desetih zaključenih poglavjih avtorji na izviren način obdelali najrazličnejše stvari. Uvod seveda pripada Škofji Loki. Prek žigov, starih, manj starih in novejših, gledalca popelje skozi različna obdobja njenega razvoja, ga spomni važnih mejnikov in mu servira »ocvirke«, kakršen je, denimo, odtis štampiljke z napako; štampiljka, kjer pri besedici »Škofja« manjka črka »f« in ki torej pripoveduje o »Škoji Loki«, je bil v uporabi natanko dva dni (20. in 21. junija 1963), preden so spodrsljaj odkrili. Zelo poučna je nadalje dolga vrsta okupacijskih žigov, pa znamk iz časov stare Jugoslavije, iz vojnih let itd.

Sledijo zaključene kolekcije, posvečene psom (prispevek Ota Burdicha, ki je zbrano gradivo posrečeno popestril s komentarji slavnih mož, na primer Friedricha Velikega, čigar izrek »Odkar sem spoznal ljudi, ljubim živali«, skriva v sebi obilico trpke resnice), rdečemu križu, državam in kontinentom, Organizaciji združenih narodov, žigom prvega dne ter umetnosti. Še posebej bodeta v oči predelka »Šport« in »Katalogi«. Ponazoritve niza športnih panog so podkrepljene z izčrpnimi opisi začetkov in razvoja le-teh, kar daje obravnavani problematiki izjemno težo, medtem ko izbor domačih in tujih katalogov in priročnikov dokazuje, da filatelija prerašča v samostojno vedo, podobno knjižničarstvu. No, svoj kot je dobil tudi rojak Lovro Košir, oče poštne znamke: iz razstavljenih dokumentov in študij zvemo, kako zamudna in težka je bila pot do priznanja resničnega Koširjevega deleža pri oblikovanju današnjih sistemov medsebojnega kontaktiranja, brez katerih si obstoja moderne civilizacije preprosto ni mogoče zamisliti.

S petkovo otvoritvijo so loški filatelisti močno požlahtnili spored prireditev, ki naj bi čim bolj vsestransko osvetlile značilnosti tisočletnega ozemlja.

I. Guzelj

Prešernovo gledališče je kot svojo zadnjo premiero pripravilo KREFLOVO KMETIJO Ivana Potrča, in sicer v okviru praznovanj 400-letnice kmečkih uporov in pa v počastitev 60-letnice avtorja.

Nedvomno velja omeniti, da KREFLOVA KMETIJA kot prva drama iz trilogije o Kreflih doživlja prav s to uprizoritvijo nekakšno zasluženo zadoščenje, saj je bila pred vojno — ko je bila tudi napisana — prepovedana, po vojni pa je bila uprizorjena samo enkrat, in to v letu 1947. Skorajda nerazumljivo je, kako je lahko tako polnokrvno in resnično dramsko delo iz kmečkega življenja ostalo toliko časa na obrobju našega gledališkega zanimanja. Upati je, da bo imela v bodoče ta drama verodostojnih človeških dimenzij več sreče in da ji bo nemara prav uprizoritev v Prešernovem gledališču takšno usodo tudi omogočila.

Predstavo, ki bo v torek, 29. maja, ob 19.30 in ki se je bo udeležil tudi avtor, so pripravili: režiser Janez Drozg, scenograf Saša Kump, kostumograf Anja Dolenc in celoten igralski ansambel Prešernovega gledališča.

Rezervacije sprejema uprava Prešernovega gledališča od 9. do 13. ure oziroma po telefonu (21 355) od ponedeljka dalje.

Pevci iz Clevelanda v Tržiču

Tržiški občinski sindikalni svet je sprejel ponudbo Slovenske izseljenske matice, da bi 16. in 17. julija gostil skupino slovenskih izseljencev iz Clevelanda, v kateri bo tudi 40-članski pevski zbor Jadran Cleveland. Slovenski pevci iz Clevelanda naj bi se tržiškemu občinstvu predstavili 16. julija zvečer, ko bo zaključek tržiških poletnih iger. Da bi bil nastop izseljencev še pestrejši, nameravajo Tržičani povabiti v goste še enega od slovenskih pevskih zborov s Koroške ter domačo folklorno skupino Karavanke.

Ameriški Slovenci bodo dva dni gostje Tržiča. Razen koncerta pevskega zbora Jadran naj bi rojaki obiskali eno od tržiških delovnih organizacij, muzej z zbirko NOB ter šolo Kokrškega odreda v Križah. Sprejel naj bi jih tudi predsednik skupščine občine.

-jk

Opis razmer v okolici Kranja ter pod Karavankami in kamniškimi planinami, kar bomo objavljali v nekaj naslednjih številkah, govori o narodnoosvobodilnem gibanju v teh krajih jeseni 1942. leta. To je bil čas najhujših preizkušenj osvobodilnega gibanja na Gorenjskem, čas, ko so Nemci napovedovali, da bo partizanov vsak hip konec. Prav zaradi tega zajemamo razdobje, ko je bil v Udnem borštu 14. septembra 1942. razbit II. bataljon kokrškega odreda, in čas ko je bilo na terenu spet treba oživeti nove organizacije OF ter pripravljati ljudi za ponovno odhajanje med partizane.

Delovanje med ljudmi je kljub okupatorjevemu nasilju rodilo uspehe. Konec 1942. in v začetku 1943. leta, ko so Nemci začeli z mobilizacijo gorenjskih fantov v svojo vojsko, je bilo okrepljeno tudi odhajanje Gorenjcev v partizanske vrste.

Sredi maja 1943. je pod Storžičem nastal nov kokrški bataljon, drugod po Gorenjski pa so snovali še druge partizanske bataljone, dokler jih ni bilo devet. Iz teh je bila potem osnovana tudi »Prešernova brigada«, gorenjski odred pa so reorganizirali.

(odlomek iz kronike)

Toda frontne in partijske organizacije na terenih so zaradi aretacij, izseljevanj ter streljanj talcev zelo oslabele, v glavnem pa jih v tem obdobju že skoraj ni bilo več. Bilo pa je tudi že jasno, da je edini izhod in za nov porast partizanstva potrebna prav široka mreža OF, ki ne bo dala le nove borce, temveč jim bo omogočila tudi nadaljnje delovanje na tem občutljivem območju. Ker pa je bil predvsem Kokrški bataljon razbit, je bilo spet treba iti na teren in začeti znova pridobivati ljudi ter jih nekako povezovati.

Vodstvu je bilo tudi jasno, da bo nemška mobilizacija uspevala predvsem tam, kjer ne bo močne organizacije OF.

V zvezi s tem so bili v jeseni 1942. leta iz vrst ostankov kokrškega bataljona poslani na ilegalno politično delo najbolj preizkušeni borci.

V kranjsko okrožje so že v septembru odšli iz kokrškega odreda trije tovariši, in sicer: eden na območje Tržiča, dva pa v Kranj in njegovo okolico.

dve fotografiji s tovarišem Titom. To omenjamo zaradi tega, ker so bile to prve razglednice s Titovim portretom na Gorenjskem, ki so jih potem razmnožili. Obisk Borisa Kidriča je rodil pozitivne posledice. Po tem sestanku so vodilni gorenjski politični delavci dobili jasne in konkretne napotke, ki so resnično ustrezali gorenjski stvarnosti. Kidričev obisk je tako na Gorenjskem v precejšnji meri doprinesel razčiščevanju različnih vprašanj vse od mobilizacije do načina širjenja Osvobodilne fronte in partijskih organizacij ter razkrinkavanja bele garde. S tem je politično delo začelo oživljati in začelo dobivati jasnejše oblike. Vse to je veljalo tudi za območje kokrškega odreda, kjer je bilo treba spet vse začeti skoraj znova.

Zaradi opisanih razmer pod Storžičem in ker se je bližala zima, je bilo odločeno, da se preostali borci II. bataljona čez zimo priključijo I. bataljonu, ki je bil tedaj zelo močan. Hkrati je bilo v dogovoru z grupnim poveljstvom domenjeno, da se bodo v tem času predvsem na teren pod Storžič občasno vračale močnejše patrulje, izvedla tam kako akcijo in vzdrževale stike z zaupniki. Tako tudi čez zimo, kljub pomanjkanju vojaške enote — ta teren ne bi ostal brez partizanov. Ko bi najhujša zima minila, bi se ti borci spet vrnili pod Storžič.

Do odhoda v kamniški bataljon je odredni politkomisar zbral okoli sebe 18 tovarišev. Tam so ostali le nekateri terenski delavci ter ranjeni in bolni.

Skupina je odšla na pot od Lovrenca pod Storžičem 8. decembra 1942, se spustila v dolino Kokre in brez zaprek naslednji dan prišla na Štefanjo goro. Od tam se je vprek podnožja Krvavca napotila naprej in se nad Lenartom zadržala 10. in 11. decembra. Tam so imeli tudi partijski in skojevski sestanek, kjer so v svoje vrste sprejeli enega tovariša. (sprejet je bil Ciril Brejc-Niko). Od tam je šla čez Šenturško goro, Sidraž, Stranje in Godešič ter se 12. decembra ustavila nad Gozdom.

Na tej poti se je skupina ustavila v Sidražu, da bi v hiši, iz kateře sta dezertirala iz krvavške čete dva brata, opravila prehranjevalno akcijo in vzela s seboj enega izmed bratov, ki je bil že v nemški službi. Toda ta je takoj ob prihodu k hiši pograbil sekiro, a so ga partizani prehiteli.

Od tu je skupina odšla na Ratitovec in se 12. decembra sešla tam s kamniškim bataljonom. Z njim se je nato premaknila na Kostanjsko planino.

vrsti pod njegov vrh. Njegovi branilci so jih pustili le na dvajset metrov pred položaje, tedaj pa so jih napadli. Nemci so bili začasno odbiti, a so se ponovno zagnali v naskok. To so ponovili večkrat. Potem je patrulja opazila, da Nemci na severni strani namenoma zadržujejo položaje, ne da bi šli naprej, z druge strani pa so obkoljevali patruljo.

Zato se je patrulja tik pred mrakom umaknila stiskajočemu obroču in ušla iz njega mimo vasi, kjer je bil še edini izhod. Medtem pa so Nemci že postavili v zvonik mitraljez in so patruljo med prebijanjem čez čistino nevarno obstreljevali. Tam je padel Stane Bajt-Živko, borec iz II. bataljona savinjskega odreda, laže pa je bil ranjen Leo Cibic-Tomaž, tudi iz te enote. Med spopadom vrh Osnovčka je bil v oko ranjen tudi Franc Pasterk-Lenart.

Medtem je bil 20. decembra 1942 na Kostanjski planini posvet voditeljev kamniških oziroma gorenjskih in štajerskih partizanskih voditeljev. Namen tega sestanka je bil, da bi se dogovorili o tesnejšem sodelovanju in povezavi kamniških ter štajerskih partizanov. Ker je to območje prav na meji med obema pokrajinama, je bil sestanek toliko pomembnejši.

Posvetu je prisostvoval tudi novi politkomisar I. grupe odredov Stane Bizjak-Kosta, ki je iz grupnega sedeža v Poljanski dolini odšel 14. decembra. Poleg njega so posvetu prisostvovali še komandant kokrškega odreda Matija Blejec-Matevž, politkomisar Anton Štefe-Kostja, komandant savinjskega odreda Alojz Kolman-Marok, komandant moravškega bataljona Franc Poglajen-Kranjc ter politična delavca kamniškega okrožja Viktor Stražišar-Silvester in Nace Strlekar-Jože. Moravški bataljon je nekaj pred tem s svojim delovanjem preprečil izseljevanje prebivalstva v Moravčah, nato pa je prišel h kamniškemu bataljonu na Kostanjsko planino.

V teh dneh se je pri kamniškem bataljonu ustavil tudi komandant II. grupe odredov Franc Rozman-Stane.

Na tem sestanku so uredili zastavljena vprašanja ter osnovali skupni štab. Vanj sta prišla po dva predstavnika iz kamniškega in savinjskega bataljona. Politkomisar Anton Štefe-Kostja z novim imenom Štefan Jakopič, pa je imel nalogo, da na novo uredi in sestavi štab kokrškega odreda.

Tako je bilo zdaj tam čez sto borcev, poleg njih pa še moravški bataljon.

Šele ob tej priložnosti je Matija Blejec z novim imenom Silvo Kamnikar nastopil v vlogi odrednega komandanta, čeravno je bil na to mesto postavljen že v septembru. Sicer pa je bil zdaj ves odred zelo majhna, okrnjena vojaška enota.

Pred V. jubilejnim srečanjem gorenjskih aktivistov, ki bo 3. junija v Podljubelju

Korenine upora kljub sovražnikovi moči in nasilju niso usahnile

Ivan Jan:

Na to območje je bilo potem poslanih še osem političnih delavcev. Na kamniškem je že deloval Nace Strlekar-Jože, ki ga je konec 1942. leta zamenjal Viktor Stražišar-Silvester. Zaradi tega je bilo na jesen 1942 v kamniškem okrožju že čez dvajset terenskih odborov.

Na teren okrog Tržiča in Kranja so v prvi polovici oktobra odšli dotedanji komandant kokrškega bataljona Franc Šiška-Črto; Jože Stružnik-Mejač, bataljonski intendant; Janko Pucelj; Branko Djordjević-Jure; Vlado Peraić-Planin; Alojz Zupan-Peter; Franc Jagodic-Krstan, nato pa tudi Stane Konc-Kos, ki se je po Udnem borštu zdravil na Golniku.

Pozneje so postopoma prihajali na teren tudi drugi.

Tistih pet tovarišev, ki so se rešili iz Udin boršta, in so bili v glavnem tudi določeni za delo na terenu, pa še ni takoj moglo prevzeti novih dolžnosti. Vsi so bili ali ranjeni ali bolni ter so se, skriti na raznih krajih, zdravili kakor so pač mogli. Tudi Anton Košir-Sibirc, ki je bil že starejši mož in bolan, je bil poslan čez zimo v domačo vas, v Podljubelj.

Zdaj so partijske in organizacije OF spet dobile gonilno silo in pripravljale teren v političnem in vojaškem smislu. Vse njihovo delo pa je bilo usmerjeno predvsem proti nemški mobilizaciji in za odtegnitev fantov v partizane.

Tudi Koroška ni bil pozabljena. V septembru je z Ivanom Zupancem-Johanom odšel prek Karavank Stane Mrhar.

Po dolgotrajnih naporih so v začetku decembra 1942. imeli v kranjskem okrožju spet organizirane štiri rajone, kjer je delovalo 12 političnih delavcev-partizanov. Ti organizatorji in organizacije so medtem postavili in oživeli 41 terenskih odborov OF. Po vseh udarcih, ki so bili v 1942. letu tako pogosti in hudi, je spet oživelo politično delo, prišlo pa je tudi nekaj novincev. Med njimi v novembru tudi Ivan Renko-Boris iz Srednje vsi pod Dobrčo.

Rezultat tega je bil, da so v decembru partijske organizacije v kranjskem okrožju štele okoli 25 članov ter približno 50 kandidatov in skojevcev.

Med tem je tudi gorenjske in s tem tudi kokrške partizane doletel še en udarec. Na Jelovici je blizu Jamnika 20. oktobra 1942 podlegel hudi rani politkomisar I. grupe odredov in hkrati sekretar Pokrajinskega komiteja za Gorenjsko Lojze Kebe-Štefan. Ta izguba je bila toliko občutljivejša, ker je Kebe večkrat prihajal tudi v Karavanke in na kamniško stran, kjer je požrtvovalno pomagal razvijati osvobodilno gibanje.

Pri širjenju organizacij OF na terenu je pomembno vlogo igrala literatura. V začetku 1942. leta je le-ta prihajala predvsem iz ilegalne kranjske tehnike, pozneje pa iz tehnike kokrškega odreda. Ta je bila jeseni 1942. leta zasilno vzpostavljena na Dobrči. Potreba po svoji tehniki je bila toliko večja, ker je bila grupna tehnika na desnem bregu Save. Da bi kokrški odred končno imel svojo, je novembra 1942 prišel prek Save tehnik Bojan Ilich-Kostja. Tako je v Dobrči nad Tržičem nastala tehnika kokrškega odreda. Toda ta tehnika je uspela natisniti le nekaj letakov, ki jih je pripravil štab kokrškega odreda. Čeprav je delala le kratek čas, je v novembru in decembru ponatisnila tudi šest številk centralne izdaje Slovenskega poročevalca. Na tem nevarnem terenu se je morala preseljevati in tako je nekaj dni delala tudi v Lešah pod Dobrčo. Zaradi strahu domačinov pa se je tudi od tam morala odseliti.

Kljub najtežavnejšim razmeram je tudi ta tehnika pridobila bogate izkušnje, vendar je sredi januarja tehnika kokrškega odreda morala prenehati z delom. V tem času je bil Bojanu Ilichu dan v pomoč Albin Vengust-Hrast, po čigar zaslugi je tehnika dobila tudi radijski sprejemnik. Tako ji je konec 1942. leta uspelo razmnoževati tudi prva lastna radijska poročila. Ta so bila spočetka namenjena predvsem moštvu odreda, prek njega pa so prišla tudi do prebivalstva na tem območju. Konec novembra 1942 je Pokrajinski komite KPS za Gorenjsko obiskal tudi Boris Kidrič.

To je bil prvi voditelj iz osrednjega vodstva, ki je po začetku vstaje prišel na gorenjsko stran. Politično vodstvo za Gorenjsko, ki mu je tedaj načeloval Maks Krmelj-Matija, je bilo na desnem bregu Save, in sicer v Poljanski dolini, četrt ure hoda nad Poljanami. Kidrič se je sestal s tedanjim pokrajinskim komitejem. A tudi med sestankom se je v bližini vnel spopad. Ob tej priložnosti je Kidrič izročil Krmelju tudi

MED ŠTAJERSKO IN GORENJSKO TER POHODI NA STORŽIČ

Skupina, ki se je z odrednim politkomisarjem priključila kokrškemu bataljonu, je brž ko se je odpočila, začela pripravljati prvi pohod nazaj pod Storžič.

S Kostanjske planine je prva patrulja odšla nazaj 16. decembra. Patrulja je bila močna, saj je štela 32 mož. Od tega je bilo 16 borcev iz skupine II. bataljona kokrškega odreda, 16 tovarišev pa je bilo iz II. bataljona Savinjskega odreda. To je bila skupina iz Aleksandrove čete, ki je za ostalo glavnino II. grupe odredov prišla čez Savo 27. septembra in se je potem zbirala na levem bregu Save.

Patruljo sta vodila komandir Ivan Vambergar-Fajfar in kot politkomisar Franc Štefe-Miško. Pod Storžič je prišla 17. decembra čez Šenturško goro, od tam pa po ravnini mimo Cerkelj in Hotemaž.

Izpod Storžiča je eden izmed njih — to je bil Viktor Uzar-Saško odšel na zvezo z zaupniki v Senično in na Veterno. Od tam je 19. decembra pripeljal koroškega rojaka Franca Pasterka — poznejšega partizana Lenarta. Ta je potem, ko je na koroški strani navezal stike s Stanetom Mrharjem in Ivanom Zupancem sam prišel čez Karavanke (čez Košuto in Dolge njive), da bi se priključil partizanom. Mrhar in Zupanc sta ga napotila na Veterno, kjer je bila javka. Pasterk je prišel v popolni opremi nemškega vojaka, oborožen s pištolo, kajti bil je že v nemški vojski in se z dopustą ni več vrnil tja. S tema dvema sta prišla tudi politična delavca Franc Jagodic-Kristan in Vlado Peraić-Planin. Tudi ta dva sta se čez zimo priključila skupini.

Pasterk se je še na koroški strani zelo čudil, kako se partizani morejo bojevati, ko nimajo niti radijske zveze in da morajo kurirji zaradi pošte peš čez Karavanke. Še bolj pa se je čudil tovariškim odnosom v partizanskih vrstah. Kmalu je postal odličen borec in pozneje je bil postavljen za poveljnika I. koroškega bataljona.

Tako kakor prvi so tudi nekateri drugi pripadniki te patrulje pod Storžičem odšli k raznim aktivistom. Tako so obiskovali ljudi v vseh bližnjih in daljnjih vaseh.

Ta patrulja je 19. decembra odšla na Srednjo Belo tudi v prehranjevalno akcijo, naslednji večer pa je v Sebenjah v čevljarski delavnici in trgovini zaplenila večje število čevljev, živil in drugega blaga. Polega tega so obstreljevali tudi žandarmerijo v Križah.

V Križah so kaznovali tudi okupatorjevega sodelavca in s to skupino je šel tudi Pasterk. Ta je bil v nemški uniformi in je kar sredi dneva šel v trgovino blizu žandarmerije, kjer je kaznoval nemškega sodelavca, ostali pa so mu nad vasjo varovali umik. Tudi pozneje je Pasterk spretno in drzno znal izkoristiti svojo uniformo in znanje nemščine. S tem je zelo koristil svoji skupini.

Po teh in še nekaterih drugih akcijah in stikih z ljudmi pod Storžičem, se je patrulja vrnila v kamniški bataljon. Na tej poti se je patrulja 21. decembra zadržala pod Lenartom, zvečer pa je šla na Šenturško goro. Tam je nameravala izvesti prehranjevalno akcijo pri posestniku in gostilničarju Ignacu Vrhovniku. Gospodar partizanom ni hotel odpreti, temveč se je umaknil na podstrešje. To so kmalu čutili, kajti od tam je nanje vrgel bombo. Zato se je patrulja umaknila in še to noč čez Stranje odšla nad vas Gozd. Na novega leta dan 1943 se je utaborila v gozdu blizu Hruševke, naslednji dan pa se je prek Praproč premaknila na Osnovček. Tam si je uredila začasno taborišče in hotela poiskati zvezo s I. bataljonom.

Iz nemških dokumentov in iz dnevnika Alojza Perneta je razvidno, da je bila ta patrulja stalno zasledovana. Za njo so stikali nemški zaupniki in vohljači. Tako so Nemci zvedeli tudi za njihovo taborišče na Osnovčku.

Že 4. januarja 1943 so tja napotili dva motorizirana voda II. žandarmerijske čete Alpenland z nalogo, da napade to skupino. Popoldne ob 14. uri so se Nemci že približevali taborišču, vendar jih je patrulja pravočasno opazila. Takoj se je premaknila na vrh Osnovčka in zasedla položaje ter čakala prihajajoče Nemce. Na Osovčku so bili že urejeni strelski jarki, ki jih je spomladi 1942. leta izkopal tam kamniški bataljon in se spopadel z Nemci. Tudi ta skupina je menila, da je Osnovček primeren za obrambo, in tako so se pripravili na spopad. Ob 15,20 uri so Nemci s severne strani prišli v strelski

Prav tako je vlogo komandanta kamniškega bataljona tudi šele takrat prevzel Franc Per-Vido, ki je bil tudi že v septembru postavljen na to dolžnost.

Takrat je nastal mešani kokrško-savinjski odred, ki pa je bil le prehodnega značaja.

Že čez dva dni — 23. decembra 1942 — je s Kostanjske planine odšel večji del moravškega bataljona, del tega bataljona pa je z odrednim štabom še ostal na Kostanjski planini.

ZAČETEK NEMŠKE MOBILIZACIJE IN TEKMOVANJE Z NJO

V decembru 1942 so Nemci začeli z mobilizacijo. Najprej so vpoklicali letnike 1923 in 1924. Zaradi maloštevilnosti partizanov, zaradi preslabe pripravljenosti in še nezadostno razvite mreže OF, še posebno pa zaradi zime in skrbi za sorodnike, je nemška mobilizacija v prvem zamahu pobrala precej fantov. To zlasti v večjih krajih kot je Kranj, Tržič ali Kamnik. Dostop do teh središč je bil namreč za partizane in njihove zaupnike zelo tvegan, poleg tega pa jih je pri tem ovirala zima. Vendar pa se je precej fantov tudi poskrilo z namenom, da bi tako dočakali pomlad.

Zato tudi Nemci pri vseh naporih z mobilizacijo niso uspeli v tolikšni meri, kakor so pričakovali. Na Gorenjskem — in prav tako na Štajerskem — je bila precejšnja rezerva za vojsko sposobnih fantov.

V kamniškem okrožju je partizanska mobilizacija, kot odgovor na nemško, kljub vsemu precej uspevala. To je bil izraz močnejše organizacijske mreže OF in prisotnosti še celega kamniškega bataljona. Oživljena politična in vojaška dejavnost, predvsem pa partizanska mobilizacija, je Nemce spet prisilila k ostrejšim meram. Spet so začeli streljati talce in izseljevati partizanske družine. V zbirni center v Goričanah so samo zadnji teden decembra 1942 iz kamniškega okrožja pripeljali okoli 150 žena in otrok. To so bili svojci k partizanom pobeglih fantov in mož.

Čeprav je nemška propaganda na Gorenjskem razglašala, da je partizanov že konec, ali pa da se bo to zgodilo v najkrajšem času, so v resnici skrbno pripravljali svoje sile za nadaljnji boj proti partizanskim enotam. K temu jih je silila tudi začeta mobilizacija. Komandant nemških akcijskih sil na Gorenjskem je v svojem povelju 20. decembra 1942 vsem orožniškim ustanovam sporočal, da je s tem dnem orožniški polkovnik Handel prevzel dolžnost poveljnika angažiranih sil na Gorenjskem, in sicer s sedežem na Bledu. Tedaj je pokrajino razdelil na tri operativna področja: na okrožje Radovljico, na okrožje Kranj in operativno področje okrožja Kamnik. Prav tako je s tem poveljem odredil oskrbovanje in uporabljanje »protiband« — raztrgancev, ki jih je bil že poprej ustanovil komandant redarstvene policije. Še naprej se je poglavitno tekmovanje odvijalo okrog mobilizacije, kar je veljalo za obe strani, vmes pa je na Kamniškem konec decembra prišlo do hudih spopadov.

SPET JE BILO TREBA ZAČETI ZNOVA

Spopadi na Kostanjski planini 24. 12. 1942 (kar je zaradi pomembnosti opisano posebej) so terjali kar 16 mrtvih in 8 ranjenih. Velik krvavi davek je ta spopad terjal posebno med poveljniškim kadrom. Padel je namreč sloviti junak in komandant kokrškega odreda Matija Blejec-Matevž ter komandant kamniškega bataljona Franc Per-Vido in še četna komandirja Tine Pestotnik-Miha in Peter Podbevšek-Dušan. Ker je bil v tem času Matija Blejec-Matevž postavljen za komandanta I. grupe odredov, kar zaradi smrti nikoli ni postal, je bil za začasnega odrednega poveljnika imenovan Tomaž Slapar-Tugomir Kalovški, kajti grupa je bila medtem ukinjena in reorganizirana v gorenjski odred. Slapar je bil dotlej komandir 2. čete kamniškega bataljona. Na mesto padlega komandanta Franca Pera-Vida, je bil zdaj imenovan Jakob Golob-Metod, za komandirja 1. čete Ludvik (?), za komandirja 2. čete tega bataljona pa Tomaž Novak-Srečo. V spopadih na Kostanjski planini je bil ranjen tudi odredni tehnik Milovan Ilich-Kostaj, ki pa je pozneje pred Nemci klonil. Tako so Nemci našli tudi razmnoževalni stroj, ki je bil skrit v bližini taborišča. S tem je bila hudo prizadeta tudi komaj nastajajoča tehnika kokrškega odreda.

(Dalje v naslednji številki)

Pred dnevi je bil v Železnikih končan tečaj za naziv gasilec, katerega je organiziralo GD Železniki za področje Selške doline. Tečaja se je udeležilo 36 članov gasilskih društev Železniki, IGE Alplesa, GD Rudno, GD Bukovica. Na tečaju so se seznanili s strokovnimi nalogami v požarnovarnostni službi oz. s snovjo, katero mora obvladati vsak član — gasilec pri gašenju in reševanju v primeru nesreč. Po končanem tečaju so opravili tudi izpite. Ob tej priliki so tečajnikom zavrteli tudi strokovne filme, predvsem iz požarne preventive ter taktike gašenja požarov. Za jesenski čas pa bo pripravljen še en tečaj, in sicer za ostala GD v sektorju, katerih člani še niso opravili tega tečaja. — A. Sedej

Žirovnica kaže pot

Prvi koraki kmečkega turizma — Kulturnozgodovinski spomeniki in bogata čebelarska tradicija ki jo ohranjajo iz roda v rod

Krajevna skupnost Žirovnica sodi med tiste redke krajevne skupnosti v jeseniški občini, ki združujejo številne majhne zaselke in kraje na razmeroma majhnem območju: Žirovnica, Moste, Smokuč, Rodine, Breznica, Zabreznica, Doslovče, Vrba, Breg. Prav vsak kraj v krajevni skupnosti Žirovnica se ponaša s povsem svojo zgodovinsko preteklostjo, s posebnim zgodovinskim dogodkom ali znamenitostjo. Vsi skupaj pa so danes — z dokaj številnimi zanimivostmi in znamenitostmi, z lepimi izletniškimi točkami in s svojo dolino Završnico, s spodbudnimi začetki kmečkega turizma, z dokaj razgibanim družbenim življenjem in seveda z nekaterimi komunalnimi in drugimi problemi — kraji, ki se iz dneva v dan spreminjajo in dobivajo drugačno obliko. Gradnja stanovanjskih hišic v vseh teh krajih je v nezadržnem teku, kraje obišče vedno več izletnikov. Turistično društvo si prav intenzivno prizadeva, da bi v naslednjih letih steklo v blagajno več denarja kot do sedaj.

Pomembna obletnica čebelarstva

Breznica je bila dom kar treh slikarjev: Valentina, Lovra in Antona Janša. Po slednjem je danes Breznica znana po vsem svetu, saj Anton velja za prvega čebelarskega učitelja v svetu sploh. Res je, da je večino časa preživel na Dunaju in se tam izpopolnjeval, res pa je tudi, da mu je ljubezen do čebel vcepil njegov oče in ga tudi naučil starih resnic o čebelarstvu. Tudi Dunajčani so ponosni nanj, saj je na Dunaju živel in delal trideset let. Ni več sporno, da je bil Janša Slovenec. Pravzaprav niti nikoli ni bilo, čeprav ni ohranjena listina o njegovem rojstvu.

V spomin na 200-letnico Janševe smrti prav vsi čebelarji — žirovniški pa še posebej — pripravljajo dostojno praznovanje. Lipo na Dunaju so že zasadili, avgusta jo nameravajo tudi pred osnovno šolo na Breznici. Svečanost bodo popestrili z lepim kulturnim programom, dostojnim velikega čebelarja. In tudi sicer Janšev rod ohranja tradicijo, saj je le malokje toliko prizadevnih čebelarjev kot na žirovniškem območju. »Po bčelah se vižej«, je zapisano na čebelnjaku Jalna, ki sicer skrbi za oplemenjevalnico.

Skrb za cerkvico sv. Marka

Verjetno je prav Vrba najbolj obiskovana vas, saj ni dneva, da ne bi Ribičeve hiše, kjer se je rodil France Prešeren, obiskalo vsaj nekaj ljudi. Največkrat so to šolarji iz vseh šol Slovenije, prihajajo pa tudi od drugod.

Poleg Ribičeve hiše, ki so jo leta 1939 preuredili v muzej, stoji v Vrbi v Prešernovi pesmi opevana cerkvica sv. Marka. Lani jo je tako zelo unikulturna skupnost in Zavod za spomeniško varstvo v Kranju začeli obnavljati. Vaščani niso stali ob strani, pomagali so, da so streho popolnoma prekrili in je zdaj kakor nova. Vaščani pa so se nekaj let hudo jezili, ker je bila cesta skozi vas zelo slaba. Zdaj so jo pri občinski skupščini na Jesenicah že vnesli v program komunalnih del in tudi Vrbljani bodo dobili dobro cesto.

Obnovitev spomenika talcev

Kako zelo so na žirovniškem območju navezani na svoj kraj in na svoje znamenitosti, priča tudi akcija za obnovo spomenika, ki stoji na kraju, kjer so Nemci 1942 leta ustrelili 29 talcev. Letos so začeli z akcijo in vaščani so se brž odzvali. Ker pa sami toliko denarja ne morejo zbrati, so jim in jim še bodo pomagale delovne organizacije po vsej Gorenjski.

Prebivalci vasi na žirovniškem območju ne zanemarjajo tudi rojstne hiše pisatelja Finžgarja v Doslovčah, ne pozabljajo na hišo pripovednika in dramatika Janeza Jalna v Rodinah in ne na številna spominska obeležja v krajih in njegovi okolici. Spomin na preteklo dobo je še vedno živ in neprestano si prizadevajo, da bi ga ohranjali tudi poznejši rodovi. V ljudeh, ki žive pod mogočnim Stolom, ki je bil med vojno zatočišče mnogim partizanom, še vedno žive spomini.

Novi utrip — turizem

Verjetno si le malokje tako prizadevajo za razvoj kmečkega turizma kot prav na žirovniškem območju. Za to imajo vse možnosti, saj ni malo turistov, ki si žele mirnejših krajev za počitek. Žirovnica je s svojo Završnico idealna in nudi kot izhodiščna točka v Karavanke kar največ.

V krajih so in še bodo uredili mnoge turistične sobe, pripravili so že gospodinjski tečaj, ki je bil neverjetno dobro obiskan. Završnico so do zdaj zanemarjali, saj ni bilo denarja za njeno ureditev. S TRIM stezo in drugimi igrišči pa postaja tudi dolina Završnice privlačnejša in nudi obilo možnosti za rekreacijo v naravi.

Poleg tega pa imajo v Žirovnici tudi prizadevno dramsko skupino in moški pevski zbor. Zdaj obnavljajo tudi šolo, v kateri bodo dobili tudi prostore za otroško varstvo.

Nasploh pa čas in hotenja prebivalcev na novo oblikujeta vasi tega prijetnega gorenjskega kota. Čas jim oblikuje podobo, ljudje pa skrbe za prijetno počutje in se zavzemajo za razvoj svojega kraja. Če bodo le vztrajali, bodo s smislom za turistični utrip lahko še uspešneje spreminjali svoj kraj. D. Sedej

Lovci čistijo gozdove

Akcijam, ki se v zadnjem času vrstijo pri nas v Sloveniji oziroma po Jugoslaviji, se je 20. maja 1973 pridružila tudi akcija Lovske družine Šenčur. Že dolgo časa so člani družine negodovali zaradi obupnega stanja, ki je vladalo v njihovih loviščih oziroma gozdovih. Odločili so se, da bodo sami prečesali del njihovega lovišča in ga očistili sramotnih odpadkov nekulturnih izletnikov in lažnih ljubiteljev narave. Pri akciji je sodelovalo 32 članov družine, ki so organizirali tudi sami odvoz smeti z dvema tovornjakoma in dvema prikolicama. Na zborno mesto za deponiranje odpadkov so pripeljali ogromne količine vsakovrstnega odpadnega materiala. V nedeljski akciji so očistili prek 600 ha zemljišča in kljub temu, da jim je bilo poznano porazno stanje v naših gozdovih, se niso mogli načuditi nekulturi ljudi, ki zamenjujejo smetišče z biserom naše narave, z gozdovi.

Člani Lovske družine Šenčur upajo in pričakujejo, da bodo njihovemu zgledu sledile tudi druge podobne organizacije in pa višji razredi osnovnih šol. Člani Lovske družine Šenčur predlagajo odbornikom skupščine občine Kranj naj sprejmejo sklep o povišanju kazni za onesnaževanje našega okolja od 50 na 500 din. L. Pečenko

Pisali smo že, da so podkorenski gasilci praznovali s sektorsko vajo 65 let svojega društva. Žal je v sredo zaradi pomanjkanja prostora izpadla slika gasilcev prostovoljnega gasilskega društva v Podkorenu. — Foto: D. S.

Tekmovanje tabornikov

Taborniki kokrškega odreda v Kranju so preteklo nedeljo organizirali tekmovanje tabornikov v mnogoboju za vse odrede z Gorenjske. Za tekmovanje se je prijavilo 13 ekip I. in II. skupine. Taborniki so se pomerili v malem nogometu in odbojki, taborniško znanje so preizkusili tudi v postavljanju šotora, v orientacijskem pohodu, odgovarjali pa so tudi na vprašanja o zgodovini taborništva in NOB, o gospodarstvu in drugem.

V I. skupini tabornikov je največ točk zbral kokrški odred Kranj I., na drugem mestu je bil odred Sorškega polja Trata, na tretjem pa odred stražnih ognjev Kranj. V I. skupini tabornic so bile najboljše tabornice odreda svobodnega Kamnitnika I. iz Škofje Loke, druge so bile iz odreda Sorškega polja Trata in tretje iz odreda svobodnega Kamnitnika Škofja Loka II. V II. skupini tabornikov so bili najboljši taborniki odreda svobodnega Kamnitnika I. iz Škofje Loke, v II. skupini tabornic pa so bile najboljše tabornice odreda svobodnega Kamnitnika Škofja Loka.

Ekipe iz Radovljice in Jesenic na tem tekmovanju niso sodelovale.

D. Miklavčič

Zbiranje oblačil za Rdeči križ

V četrtek, 31. maja, med 17. in 19. uro bo stekla že peta republiška akcija zbiranja rabljenih oblačil, obutve in posteljnine, ki jo organizirajo na mestnih področjih občinski odbori Rdečega križa. Te dni bodo na mestnih področjih razdelili občanom tudi 200.000 pisem, v katerih Rdeči križ naproša občane, naj stvari, ki jih ne potrebujejo več, a so še dobre, poklonijo Rdečemu križu, organizaciji, ki bo potem te reči razdelila potrebnim ljudem.

Vse reči, ki jih nameravate darovati Rdečemu križu, naj bodo čiste, cele in primerno zavite v trd papir, da se pri prevažanju stvari ne bi razsule in umazale. Rdeči križ še posebej opozarja, da je posebno veliko potreb po otroških oblačilih in obutvi, zelo dobrodošla je posteljnina, tudi postelje in drugo pohištvo.

V lanski akciji zbiranja oblačil in drugih predmetov je sodelovalo več kot 13.000 ljudi, v občinska skladišča in v republiško pa so prepeljali 136 ton tega blaga. To blago je bilo takoj prepeljano v tiste občine, kjer je največ občanov, ki potrebujejo takšno pomoč. V skladiščih pa je ostalo za primer naravnih in drugih nesreč 6 ton blaga.

Republiški odbor Rdečega križa Slovenije dodeljuje iz svojih zalog vsako leto pomoč v obliki oblačil in drugega blaga krajem in občanom prizadetim v poplavah ali drugih elementarnih nesrečah, občanom v domovih počitka, poskrbi pa tudi za odpuščene zapornike. V glavnem skladišču je vedno toliko blaga pripravljenega, da se razdeli v izrednih primerih v posameznih občinah.

Ob vsaki akciji doslej ni bilo v Sloveniji zbrano manj kot 110 ton blaga, večina tega je bilo takoj razdeljenega na tista slovenska področja, kjer ljudje še vedno potrebujejo te vrste pomoč. V tej akciji je lani sodelovala vsaka četrta slovenska družina. Kot že rečeno, tega blaga v Sloveniji zberemo toliko, da pomoči od drugod ne prejemamo več. Uspehi te akcije pa seveda niso ostali neopaženi tudi zunaj republiških meja, saj se za podobno akcijo zanimajo in pripravljajo tudi druge republike. L. M.

Piknik med šmarnicami na Slajki

Slajka, okrog 900 metrov visok grič nad Hotavljami v Poljanski dolini, bo jutri, v nedeljo, 27. maja, gotovo postala cilj številnih ljubiteljev izletov v naravo. Na sončnem vrhu v bližini 950 let stare kmetije, od koder se v jasnem vremenu lepo vidi tudi Triglav, namerava namreč TD Hotavlje organizirati »Dan šmarnic«. Te vabljive cvetlice so glavna značilnost bližnjih pobočij, saj jih spomladi odenejo v eno samo mehko belo preprogo.

»Dan šmarnic« je ena od osrednjih turistično-folklornih prireditev na Poljanskem. Domačini pravijo, da bo letos še posebno vesela, kajti pred kratkim so dogradili odprto plesišče, ki ga doslej ni bilo. Denar zanj je društvo zbralo z lastnimi silami. Za jutri so povabili v goste zabavnoglasbeni ansambel z Žirovskega vrha; igrati naj bi začel že ob devetih dopoldne. Poleg muzike, plesa in šmarnic bodo obiskovalcem na voljo tudi dve priznani kulinarični specialiteti — ajdovi žganci in kislo mleko. Naj povemo, da je Slajka vključena v verigo vzpetin, prek katerih vodi nedavno odprta loška planinska pot. Iz Hotavelj jo prišlek lahko »zavzame« po dobri uri zložne hoje, v avtomobilu pa precej hitreje. Vendar vožnjo odsvetujemo, saj je pot ponekod precej strma in nevarna.

I. G.

Učenci Bračičeve šole razstavljajo

V torek, 22. maja, so odprli v paviljonu NOB v Tržiču razstavo likovnih del učencev z naslovom Otrokov likovni izraz o boju za pravico in svobodo. S tem so učenci te šole počastili letošnji mesec mladosti ter 400-letnico upora slovenskih in hrvatskih kmetov. Scenarij za razstavo, ki bo odprta vsak dan do konca maja med 10. in 12. ter 15. in 18. uro, je izdelal znani partizanski pisec Ivan Jan. -jk

V Kranju društvo za podvodno dejavnost

Ustanovna skupščina društva za podvodno dejavnost Kranj, kamor sodi potapljanje, podvodni ribolov, podvodna fotografija in reševalna služba, je bila junija lani, ta mesec pa je bilo novo kranjsko društvo registrirano pri republiški zvezi društev za podvodno dejavnost in pri občinski zvezi za telesno kulturo Kranj. Kranjsko društvo je nadvse aktivno. Ker nima lastnega prostora, se člani shajajo vsak torek v kranjskem domu JLA. Od 19. do 20. ure vpisujejo nove člane, kasneje pa člani razpravljajo o problemih, ki jih srečujejo pri svoji, za marsikaterega nenavadni dejavnosti, ki pa je nedvomno izredno pomembna. Kranjsko društvo za podvodno dejavnost sodeluje z gasilci, oddelkom za narodno obrambo, civilno zaščito itd.

Društvo, njegovi člani želijo, da bi se jim priključilo čim več mladih, bo organiziralo v torek, 5. junija, ob 19. uri v domu JLA v Kranju predavanje o podvodni dejavnosti združeno s skioptičnimi slikami. Junija bo prav tako teoretični tečaj za potapljače I. kategorije, nekateri člani kranjskega društva pa se že pripravljajo za republiško prvenstvo, ki bo 8. julija v Novem mestu. -jk

Zmeraj manj blagajk v Polhograjskih Dolomitih

Še pred leti zelo razširjen blagajev volčin, ki že od nekdaj krasi pobočja in vzpetine vrhov v Polhograjskih Dolomitih, počasi izumira. Je ta lepa, dišeča cvetlica res obsojena na propad? Kaže, da izginja izključno le zaradi izletnikov, ki v zmeraj večjem številu zahajajo v slikoviti svet pod Osolnikom in ki nepremišljeno trgajo vse, kar jim pride pod prste. Včasih so bili travniki in jase vzdolž poti, razpredenih tja do Govejka, na gosto posejani z blagajkami, danes pa se pred »ljubitelji narave« v pločevinastih škatlah, brenčečih proti planinskim domovom, umikajo v odročne predele in v težje dostopne kotičke valovitega sveta. Letošnjo pomlad je zato odsek gorske straže iz Škofje Loke poskrbel za redno čuvanje ogroženih rož. Varuhi narave so močno omejili nenadzorovano pustošenje lepotic. Upajo, bodo uspeli vsaj deloma popraviti nastalo škodo.

J. Starman

Škoda se dela

Pred nekaj leti so asfaltirali in delno razširili cesto Bobovek—Spodnja Bela, bankin pa niso uredili, zaradi česar se dela velika škoda, saj se asfaltna plast zaradi neurejenih bankin kruši. Najhujše je prav med Bobovkom in Spodnjo Belo. Za neurejene bankine se Cestno podjetje iz Kranja ne zmeni, čeprav je bilo že lani zaradi tega grajano in opozorjeno. Le ureditev bankin lahko prepreči še večjo škodo na tej cesti.

V. Erjavec

V nedeljo za lepotico narcis

Ker je zaradi slabega vremena preteklo nedeljo prireditev v Planini pod Golico odpadla, so jo organizatorji prestavili na jutrišnjo nedeljo.

Prireditev se bo začela ob 13. uri po promenadnem koncertu godbe na pihala iz Gorij. B. B.

Turistična izmenjava med Gorenjsko in Vojvodino

Gorenjska turistična zveza je skupaj s turistično zvezo Slovenije med letošnjim spomladanskim sejmom v Novem Sadu z različnimi oblikami navezala stike s turističnimi delavci v Vojvodini. Tako so na sejmu pripravili razstavo o turističnih zanimivostih Gorenjske, kjer so z barvnimi diapozitivi in drugim propagandnim gradivom predstavili posamezne kraje in zanimivosti na Gorenjskem.

Razen tega so ob tej priliki organizirali srečanje med turističnimi delavci Gorenjske in Vojvodine. Z Gorenjske se je tega srečanja udeležilo okrog 20 predstavnikov podjetij in turističnih organizacij, iz širšega območja Novega Sada pa okrog 40 turističnih delavcev. Ob tej priliki so gorenjski turistični delavci svojim kolegom prikazali film o gorenjskih zanimivostih in diapozitive. Dogovorili so se, da bodo v prihodnje redno pripravljali takšna srečanja. Predstavniki turističnih organizacij iz Vojvodine pa so obljubili, da bodo začeli celovito predstavljati in reklamirati lepote Gorenjske v Vojvodini. Pri tem bodo še posebej opozarjali na ugodno ponudbo v zasebnih turističnih sobah, ki jih na Gorenjskem ni malo.

Med pomembnejšimi prireditvami pa je bil tudi Gorenjski večer, ki so se ga udeležili številni predstavniki družbenega in poslovnega življenja Novega Sada in Vojvodine. Na tem večeru je nastopil tudi ansambel Gorenjci iz Radovljice. Osnovna misel te prireditve pa je bila, da imata obe področji, tako Gorenjska kot pokrajina Vojvodine, veliko skupnega in neomejene možnosti za sodelovanje tako na gospodarskem kot na drugih področjih, še posebno pa na turističnem. A. Ž.

Madeži

Sveže madeže od mleka odstranjujemo s toplo vodo, starejše madeže pa poskusimo odstranjevati z alkoholom, razredčenim amonijakom, mešanico terpentina in limoninega soka, raztopino boraksa ali sode. Nato madež izperemo še s toplo vodo.

Madeži od piva se iz tkanin odstranjujejo z izpiranjem v mlačni vodi, ki smo ji dodali malo amonijaka ali alkohola. Madeži bodo izginili tudi, če jih bomo izpirali v slani vodi.

Madeže rdečega vina na belih tkaninah odstranimo, če madež navlažimo z desetodstotno raztopino limonine kisline, nato pa speremo z vodo. Sveže madeže rdečega vina na barvastih tkaninah odstranimo, če tkanino takoj pomočimo v sveže mleko in pustimo, da madež izgine. Z volnenih tkanin odstranjujemo madeže vina z alkoholom, vendar moramo prej na skritem mestu preveriti reakcijo barve.

Madeže od znoja čistimo na bombažnih tkaninah s kisom ali z navadnim špiritom. Na belih tkaninah odstranjujemo te vrste madeže z milnico. Z volnenih tkanin pa bomo odstranili take madeže z raztopino amonijaka in alkohola. Svilo pa lahko očistimo s čistim špiritom.

Sveže madeže od sadja odstranjujemo s potapljanjem tkanine v sladko ali kislo mleko, z vlaženjem z limoninim sokom, s soljo ali s sončenjem.

Letošnje počitniške obleke so enostavne. Pogost je koničast izrez in večji rokavni izrez, ki odkriva ramena. Pogosto se prednji del obleke podaljša v trakova, ki se za vratom zavežeta ali pa prekrižata na hrbtu.

Vse na svojem mestu

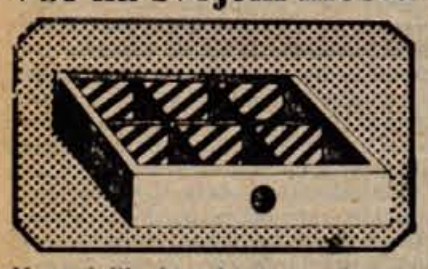

V predalih, kjer hranimo drobnarije, kaj hitro zavlada nered, v katerem ni moč najti ničesar. Red pa bo, če predal predelimo s kartoni. V tako dobljene prostorčke zdaj namestimo gumbe, trakove in sploh vse drobne predmete, tako da jih bodo takoj lahko našli tudi vsi ostali družinski člani.

Dolge lase po letošnjih zapovedih spenjamo tako kot so bili počesani v štiridesetih letih. Frizura je hitro urejena z raznobarvnimi glavniki, ki jih menjamo v skladu z barvo obleke.

Glavnike in krtače za lase je treba oprati vsak teden. Ostanki laka za lase, prah na glavniku po svoje umažejo lase in kvarijo frizuro.

Kopel za umirjenje

Po posebno napornem in vznemirljivem dnevu se prileže kopel z rastlinskim izvlečkom. V ta namen potrebujemo vrečico iz gaze, vanjo nasujemo posušene suhe rastline in trdno zavežemo. Vrečko spustimo v kad s toplo vodo in pustimo, da nekaj časa voda raztaplja zdravilne snovi v rastlinah. Za tako kopel lahko vzamemo različne posušene rastline kot so kamelice, lipovo cvetje in drugo. Posebno učinkovite so kopeli s sivko. Pol kilograma posušene rastline prelijemo s tremi do štirimi litri vrele vode in posodo pokrijemo za 10 minut. Vodo z izvlečkom sivke nato dolijemo vodi v kadi.

Ideja za najstnice

Da ne bodo hlače prav take kot jih imajo vse, ideja. Žep na zadnji strani pošijte z belimi ali barvastimi pralnimi gumbi v obliki srčka. Pa še to: tako je rezervni gumb vedno pri roki.

marta odgovarja

Bojana V. z Bleda — Doma imam dva kosa semiš usnja, bež in temno modre barve. Svetujte mi, prosim, kako naj ju uporabim. Bi se dalo narediti iz tega hlače? — Stara sem 18 let, visoka 169 cm, tehtam pa 58 kg.

Marta — Za vas sem narisala model hlač iz usnja. Do kolen so bež barve, ob prerezu pa se barvi izmenjata. Žepi so modri. Hlače nimajo zavihkov. K hlačam lahko nosite dolg pulover modre barve s pasom iz semiš usnja.

Skutini cmoki

Poraba: 8 dkg masla ali margarine, 2 rumenjaka, 2 celi jajci, 30 dkg skute, 5 do 7 dkg pšeničnega zdroba, 10 do 12 dkg moke in sol.

Maslo penasto umešamo in dodamo rumenjake in cela jajca, solimo in dodamo še zdrobljeno, odcejeno skuto, zdrob in moko. Vse skupaj gladko zmešamo in pustimo, da nekaj minut stoji. Oblikujemo debelejše cmoke in jih v malo osoljenem kropu skuhamo. Kuhane zabelimo z drobtinami. Lahko pa jih potresemo tudi z naribanim sirom ali oblijemo z marmelado ali džemom ter potresemo s sladkorjem in cimetom.

Komisija za štipendije in posojila pri Temeljni izobraževalni skupnosti Kranj na podlagi 8. člena pravilnika o podeljevanju štipendij in 3. člena pravilnika o podeljevanju študijskih posojil razpisuje za šolsko leto 1973/74

1. 49 štipendij, od tega

na Filozofski fakulteti za študij psihologije in pedagogike 1 štipendijo,
na Filozofski fakulteti za študij zgodovine in geografije 1 štipendijo,
na Visoki šoli za telesno kulturo 2 štipendiji (prednost imajo ženske),
na Akademiji za likovno umetnost ali Pedagoški akademiji za študij likovne vzgoje 1 štipendijo,
na Pedagoški akademiji za študij na oddelku za razredni pouk 17 štipendij,
na Pedagoški akademiji na oddelku za predmetni pouk za študij slovenščine in knjižničarstva 2 štipendiji,
na Pedagoški akademiji na oddelku za predmetni pouk za študij biologije in kemije 2 štipendiji,
na Pedagoški akademiji na oddelku za predmetni pouk za študij matematike in fizike 2 štipendiji,
na Pedagoški akademiji na oddelku za predmetni pouk za študij angleščine in nemščine 1 štipendijo,
na Pedagoški akademiji na oddelku za predmetni pouk za študij tehničnega pouka in fizike ali samo tehničnega pouka 2 štipendiji,
na Pedagoški akademiji na oddelku za predmetni pouk za študij glasbe 2 štipendiji,
na Vzgojiteljski šoli 16 štipendij,

2. 40 brezobrestnih študijskih posojil

za srednješolce (do 400 din mesečno), višješolce in visokošolce (do 500 din mesečno) z odpisi in dolgoročnim vračanjem.
Posojilojemalec se oprosti vračanja posojila, če konča šolanje v predpisanem času oziroma če diplomira do konca absolventskega staža, priznanega v statutu šole in sicer: v primeru odličnega uspeha do 100 %, prav dobrega uspeha do 80 %, dobrega uspeha do 50 % in zadostnega uspeha do 20 % prejetega posojila.

Prošnja za dodelitev štipendije oziroma posojila mora biti izpolnjena na obrazcu (obr. 1,65 in obr. 1,66 — Drž. zal. Slov.), priložiti pa ji je treba: lastnoročno napisano izjavo prosilca, da ne prejema štipendije ali posojila, potrdilo o šolanju oziroma frekventacijsko potrdilo, potrdilo o opravljenih študijskih obveznostih; srednješolci predložijo zadnje spričevalo oziroma tudi spričevalo o zaključnem izpitu, potrdilo o premoženjskem stanju in številu družinskih članov, mnenje šole, mnenje študentske, mladinske oziroma druge družbeno-politične organizacije.
Potrdila o osebnem dohodku in nadomestilih morajo biti izpolnjena s podatki za prvih pet mesecev leta 1973.
Prošnja za posojilo mora poleg navedenega vsebovati še višino mesečnega zneska zaprošenega posojila. Obravnavane bodo vloge prosilcev, pri katerih mesečni dohodki na družinskega člana ne presegajo 900 din in so končali razred oziroma opravili izpite vsaj s poprečno oceno 2,6 oziroma 6,6.
Pri podelitvi štipendije imajo pri enakem izpolnjevanju pogojev prednost otroci udeležencev NOB in žrtev fašističnega nasilja ter prosilci s slabšimi socialnimi pogoji.
Prošnjo z vsemi zahtevanimi prilogami naj prosilci naslovijo oziroma oddajo na Temeljno izobraževalno skupnost, Komisija za štipendije in posojila, najkasneje do 20. junija 1973. Prošenj, vloženih po tem roku, komisija ne bo obravnavala.
Vsa podrobnejša pojasnila daje referent za vzgojo in izobraževanje pri skupščini občine Kranj, oddelek za občo upravo in družbene službe, soba št. 158/I, telefon 22-621, interna 265.

Komisija za štipendije in posojila
pri TIS Kranj

Odbor za kadre kemične tovarne
Exoterm Kranj

objavlja prosto delovno mesto

snažilke
upravnih prostorov

Delo je v popoldanskem času. Trajanje delovnega časa po dogovoru. Prevoz na delovno mesto zagotovljen. Osebni dohodek za polni delovni čas 1600 din. Prošnje sprejema do 2. 6. 1973 splošni oddelek podjetja.

IZBRALI SMO ZA VAS • IZBRALI SMO ZA VAS • IZBRALI SMO ZA VAS • IZBRALI SMO

Sladokusci jih dobro poznajo in brez njih je narezek prazen. Gre za zelene in črne olive v slanici. V mali DELIKATESI Živil na Prešernovi cesti v Kranju jih imajo od Podravke in Ete, polnjene z rdečo papriko so pa uvoz iz Grčije.

Cena: od 9,70 do 18,55 din

In še uvožena novost za nežni spol: v Kokrinem oddelku metraže v GLOBUSU so dobili z Japonske lahko tanko jersey svilo v čudovitih svežih barvah: rdeči, rumeni, modri, tirkizni in zeleni.

Cena: 73,70 din

Po licenci ameriške firme Coppertone izdeluje Galenika odlična olja in kreme za sončenje, tudi za dojenčke. Posebnost pa je lotion za porjavitev kože kar tako, brez sonca. Dobite jih v Elitini DROGERIJI na Titovem trgu.
Cene: od 16,10 do 33,20

Izredno lepo darilo za vaše dekle, hčerko, ženo: malo daljši uhani in prstan iz 14-karatnega zlata, oboje enako okrašeno z dvema pravima perlama. So zelo lep izdelek celjske Zlatarne, dobite jih pa v tržiškem MERCATORJU, v oddelku kozmetike.
Cene: prstan 566,80, uhani 475,30 din

»Prihranek« časa

Avtomobilisti, ki so drugi dan prvomajskih praznikov peljali po avto cesti od Zagreba preko Karlovca proti morju, so pri izstopu z avto ceste čakali celo uro, da so lahko plačali cestnino. Vožnja od Zagreba do morja pa je trajala manj kot pol ure. Vzrok čakanja je bil kaj preprost: cestnino so pobirali le na dveh blagajnah, ostale štiri pa so bile verjetno zaradi praznikov zaprte . . .

Najvišja na svetu

V Chicagu je zrasla najvišja stavba na svetu. Meri točno 443 metrov in je za 31 metrov ter 69 centimetrov višja kot sedanja najvišja stavba v New Yorku. Empire State Building, ki je bil dolgo časa najvišja stavba na svetu, je sedaj že na tretjem mestu. Ko bodo na chikaškem nebotičniku montirali še televizijsko anteno, bo stavba visoka celo 548 metrov.

Brez mavca

Kot vse kaže, bomo pri nas kmalu začeli uporabljati novo metodo zdravljenja zlomljenih udov. Novo metodo so odkrili in začeli uporabljati leta 1960 v Švici. Metodo že uporabljajo v Zahodni Nemčiji, v kratkem pa jo bomo kot že rečeno tudi pri nas. Pri novem postopku mavec ni potreben. Kosti spojijo z raznimi kovinskimi pripomočki kot so vijaki in ploščice; to metodo večkrat uporabljajo v nezgodni kirurgiji in ortopediji. Po tej metodi se zdravljenje močno pospeši, ohrani pa se tudi gibljivost sklepov.

Nad jezersko pošast

Že več desetletij vznemirja radovedne turiste jezerska pošast v škotskem jezeru Loch Ness. Nekateri so pošast celo slikali, ko so imeli »srečo«, da se je prikazala na gladini jezera. No, resnejši pa v pošast ne verjamejo ter menijo, da je to le legenda za privabljanje turistov. Kljub temu pa se še vedno najdejo ljudje, ki hočejo tej legendi priti do dna. Zdaj se pripravlja japonski producent Joshio Ki na ulov pošasti. Uporabili bodo podmornico francoske proizvodnje z radarjem in posebno puško, ki bo namesto krogle izstrelila injekcijo z uspavalno tekočino.

Najstarejši na svetu

Najstarejši človek na svetu 168-letni Sirali Mislimov je pred kratkim praznoval svoj rojstni dan tako, da je delal na vrtu pa tudi sprehodil se je kot vsak dan kak kilometer daleč. Mislimov živi s svojo tretjo ženo, staro 107 let, v vasi Bazavi v Azerbejdžanu. Pred kratkim je prvič v življenju zbolel, dobil je pljučnico. Mislimov ne kadi, zgodaj vstaja, spat hodi po deseti uri zvečer, čez dan pa ne poležava.

Izumiteljstvo

Na leto priglasijo na svetu kakih 400.000 izumov, od tega okoli 60 odstotkov samo v Sovjetski zvezi, ZDA, Japonski in Zah. Nemčiji. V Sovjetski zvezi vsako leto priglasijo kakih 100.000 izumov. V Jugoslaviji pa je le okoli 200 patentnih prijav na leto.

Zapor za onesnaženje okolja

Na Finskem pripravljajo zakonski predlog, ki bo predpisoval za hudo onesnaženje okolja zaporne kazni celo do šestih let. Kazni za onesnaženje bodo razdelili v dve skupini. V prvo bi sodilo onesnaženje narave in uničevanje njenih zakladov, kar bi kaznovali z zaporom do treh let ali z denarno kaznijo. Tiste, ki bi hudo onesnažili okolje, sem pa sodi tudi proizvodnja, uvoz in prodaja za okolje nevarnih izdelkov, bi kaznovali z zaporom do šestih let. V to kategorijo »kaznivih dejanj« sodi tudi prevelik hrup.

Petnajst let za uboj

Okrožno sodišče v Ljubljani je obsodilo Marjana Gašperšiča, starega 24 let, na 15 let zapora, ker je lani avgusta ubil 26-letnega komercialista Aleša Dremlja. Gašperšič ga je povabil na svoj dom pod pretvezo, da bo kupil njegov avtomobil, čeprav denarja ni imel. Ko sta se sprla zaradi zneska, ki naj bi ga vnesla v pogodbo, je Gašperšič Dremlja s pištolo ustrelil, nato pa še večkrat zabodel z nožem. Nato je sedel v Dremljev avtomobil in pobegnil. Več tednov se je potikal po nekaterih državah Evrope, nato pa so ga aretirali v Trstu.

Električni avtomobil

Artur Ferrall iz Michigana, star 74 let, je sestavil avtomobil na električni pogon. Doslej je prevozil z njim 2500 kilometrov, kar ga je veljalo 10 dolarjev. Avtomobil vozi skoraj neslišno, kilometer vožnje pa stane nekaj centov. Izumitelj je predelal star volkswagen, v katerega je namesto motorja vgradil dve električni bateriji z 2,5 konjske moči. Avtomobil doseže hitrost 70 kilometrov na uro.

Strasten kadilec

Generalni sekretar CK KP Sovjetske zveze Leonid Brežnjev je strasten kadilec. Da bi vsaj nekoliko zmanjšal število cigaret na dan, so mu sovjetski strokovnjaki izdelali posebno mehanično tobačnico, ki se avtomatično odpre vsakih 45 minut. Ko tobačnica zazveni v žepu, se da odpreti in vzeti iz nje ena sama cigareta.

Severne Benetke

S sedmimi novimi mostovi, ki jih gradijo v Leningradu, bo število mostov v tem mestu preseglo 300. Leningrad se razprostira na več kakor sto otokih in ga imenujejo tudi severne Benetke. Nekateri mostovi v mestu so zaščiteni kot arhitektonske umetnine.

Kolera in črne koze

Od letošnjega januarja je v indijskem mestu Kalkuta umrlo za črnimi kozami najmanj 2500 ljudi. V Indiji in Pakistanu imajo že dlje časa težave s to nevarno kužno boleznijo. Po mnenju mednarodnih zdravstvenih strokovnjakov je samo v Indiji in Bangladešu letos umrlo za črnimi kozami in kolero okoli 30.000 ljudi.

POGOVORI O STRAŽIŠČU

pa še o Šmartnem, Gašteju, Laborah, Joštu, Šmarjetni gori in Gorenji Savi

(40. zapis)

Spet smo v dolini! Poslovili smo se od Jošta, od Planice, Čepulj, Javornika in Pševega — lepo je bilo; zato na svidenje!

MIMO ŠEMPETRA

Kar tako imenujmo graščino pod Šmarjetno goro, saj nam je Schrottenthurn preveč tuje zveneč. Sicer pa je to ime — Šempeter — za staro, nič preveč grajsko poslopje, že kar udomačeno v govorici in v knjigah.

Pred časom sem omenil, da se v teh zapisih tudi nekako pogovarjam z domačini in z ljudmi, ki o teh krajih kaj vedo, včasih več kot krajepisec. Pisma in dopisnice dobivam, še večkrat pa me ustavljajo prijatelji na ulici — ta ali oni ve kaj povedati, kaj popraviti, kaj dopolniti.

No, in tako sem dobil tudi pismo bralca iz Radovljice, ki prijazno potrjuje mojo domnevo, da je moral biti inženir Franc Potočnik, Prešernov prijatelj in ohranitelj edinega, še najbolj avtentičnega (Goldensteinovega) portreta, nekak sorodnik Vestovih, lastnikov gradu Šempetra v času pesnikovega bivanja v Kranju.

DRUŽINA GARZAROLLI

Resda je to tujekrven rod, ki izvira iz Bergama v Lombardiji (severna Italija), ki pa je že leta 1666 sprejel avstrijsko dedno plemstvo — Thurnlackh. S tem pa so se Garzarolliji tudi vključili v življenje naše dežele. In sicer so se ustalili v slovenskih Senožečah pri Trstu, seveda kot graščaki . . .

Rod Garzarollijev se je izkazal za zelo trdoživega. Izmed treh njegovih vej (senožeške, tržaške in postojnske) cvetita še dandanašnji dve! Le tržaška je izumrla.

Če se ozrem po šegi starih pisarjev še na prijazne bralce — se moram brž opravičiti, le zakaj pišem o teh tujerodcih? Zdaj, tako iznenada.

Garzarolliji so se prav tako kot Pagliaruzziji po svoje dotaknili kulturnopolitičnega življenja naše dežele. Pa vendar ni o njih v Slovenskem biografskem leksikonu niti besedice. Resda niso slovensko mislili, niti niso slovensko pisali — toda bili so z vsemi vezmi, tudi rodbinskimi, povezani z našim rodom.

In tako s pomočjo vpogleda v rodoslovje Garzarollijev, sem našel potrdilo, da je bil znani Prešernov častilec Franc Potočnik sorodnik Vestovih s Šempetra. Tega dejstva doslej še nisem zasledil v prešernoslovju. Vsaj tako ali drugače prezentno še ni bilo izpričano.

PEVCA PREŠERNOVE PESMI

Še se morda bralci spominjajo zapisa, v katerem sem pripovedoval o Viktorju pl. Vestu (sinu graščaka s Šempetra) in inženirju Francu Potočniku, ki sta v kranjski stražnici »Nacionalne garde« družno, v duetu, skladno zapela »Luna sije, kladvo bije . . .« po melodiji, ki jo je zložila Viktorjeva sestra Marija, ena najbolj izobraženih Kranjic one dobe. Pesnik je bil pri petju svoje pesmi (pomladi leta 1848!) navzoč — pa ga je spomin na trpko zavrnitev nedosegljive ljubice Julije tako prevzel, da je ihteč zbežal v noč . . . Po licih so mu tekle kot grah debele solze . . . (Tako pripoveduje pesnikova sestra, ki je tačas bratu gospodinjila v Kranju.)

Do Potočnikovega sorodstva z Vesti, šempetrskimi graščaki, pa je takole prišlo:

Johann Jakob Garzarolli pl. Thurnlackh je bil rojen l. 1696 v Senožečah. Bil je pozneje tržaški patricij (veljak, pripadnik bogatih družin, kakršni so imeli nekoč upravo mest v svojih rokah). Kot senožeški graščak pa si je poiskal nevesto prav v našem Šempetru (Schrattenthurn). In sicer se je 31. januarja 1723 poročil s Sidonijo Dorotejo pl. Toperzer, roj. v l. 1694 v Kranju. Oba, mož in žena, sta pokopana v Senožečah.

Njun sin Anton Jožef, rojen 18. junija 1724 v Postojni, pa se je po vsej priliki priženil v šempetersko graščino. Poročil se je (to je bil njegov tretji zakon!) z Jožefo pl. Pagliaruzzi, iz znanega rodu stražiških sitarskih manufakturistov.

Prav bo, če si o tem imenitnem rodu le kaj povemo. Saj je bil naš Prešeren instruktor Pagliaruzzijevih otrok v Ljubljani, v Kranju pa je tudi nadaljeval prijateljstvo z njimi in jih obiskoval (v šempeterski graščini in v gradu Kieselstein v Kranju).

PLEMIČI-STRAŠANI

Doslej smo (morda je bilo komu kar preveč?) v naših zapisih »slavili« bolj fajmoštre, učenjake (Šmid), učitelje (Račič, Rojina) in celo prosjaka (Vronc — bil je krščen na Lovrenca, ne na Franca, kot se mi je zadnjič napak zapisalo, o ubogem rojaku iz Kovorja pri Tržiču) — o žlahtnih Pagliaruzzijih še ni stekla prava beseda, čeprav pa o njih naš Slovenski biografski leksikon povsem pravično govori.

Natalis Pagliaruzzi, vitez s Kieselsteina v Kranju, se je rodil 1746 v Kobaridu (tam je bil rojen tudi njegov soimenjak, slovenski pesnik Josip Pagliaruzzi, ki pa ni bil sorodnik, vsaj bližnji ne). Po poklicu je bil zdravnik, po političnem prepričanju frankofil (svobodnjak, pristaš naprednih idej) — priženil pa se je v Stražišče in prevzel sitarsko manufakturo (tovarniško založništvo in kupčevanje). Poročil se je namreč s Frančiško pl. Jenkersheim, Strašanko. Njegovo podjetje je zaposlovalo čez 100 sitarskih družin!

Leta 1793 si je Natalis Pagliaruzzi kupil kranjski grad Kieselstein, leta 1797 pa je bil izvoljen za kranjskega župana. Leta 1809 je dobil viteško plemstvo.

KAJ PRAVI KIDRIČ?

Najbrž komu ne bo prav, da vmešavam v krajepisno kramljanje tako resne in oddaljene teme (razprave, snovi), a vendar je prav, če Strašani zvedo za del svoje preteklosti in može, ki so jo krojili.

Sloviti prešernoslovec prof. dr. France Kidrič, takole počasti Natalisa Pagliaruzzija:

»Nekatere značilne črte njegove fiziognomije so mu pripomogle v dobi Napoleonove Ilirije do novega ugleda, ko je v vnemi za prosvetljenske in Napoleonove politične ideje mogel dati prosto pot. Ker je ostal kranjski župan, je skušal na jezo dekana Sluge v svojem območju uveljaviti nova cerkveno-politična načela. Ko je Marmontova šolska naredba naklonila v jeseni 1810 tudi Kranju gimnazijo, je zmagal Pagliaruzzi s svojim ravnateljskim kandidatom »Dagarinom. Zavodu, in torej pač tudi novi ideji slovenskega učnega jezika, je bil ves čas prijatelj ter se je boril zanj tudi še pozneje.«

Hčerka Antonija por. Kalher, je bila po očetovi smrti (l. 1832) lastnica gradu Kieselstein — v l. 1848 je povabila Prešerna na »hišni bal«. Tam se je pesnik zagledal v brhko plesalko, ki mu je zataknila v gumbnico rdeč nagelj. Prešeren je še isto noč napisal pesem »Eno rož'co m' je dala . . .«

Starejši sin Natalisa, Mihael Angelo, je po očetu prevzel sitarsko manufakturo. Poročil se je z grofico Terezijo pl. Longo. Najbrž pa mu v Stražišču ni bilo všeč, čeprav je bil rojen Strašan, in je raje kupil graščino Golnik pri Križah. Potem pa je sitarsko podjetje prepustil bratoma Loharjema, graščino Golnik pa je prodal l. 1856 Juriju Guzelju iz Škofje Loke. Kje je Mihael umrl, ni znano . . .

Drugi Natalisov sin, Sigismund (Žiga), je bil prav tako kot oče frankofil, vrh vsega pa še framazon (prostozidar). Rojen je bil l. 1792 v Stražišču. Kje je študiral, ni ugotovljeno. Le to se ve, da je v Ljubljani kupil Cekinov grad (poleg sedanje športne dvorane Tivoli). Bil je odkrit pristaš Francozov in, po vsem sodeč, tudi prijatelj mladega Prešerna. Gimnazijec Prešeren je v višjih razredih — torej pred šolskim letom 1819/20 — poučeval izmed devetih otrok Sigismunda vsaj Josipa Emanuela (roj. 1809), Terezijo Frančiško (roj. 1810) in Josipa Marija (roj. 1812). Prešeren je v Cekinovem gradu pri Pagliaruzzijevih imel hrano in stanovanje; odtod poznejše pesnikovo prijateljstvo s Sigismundovo sestro Ano, graščakinjo na kranjskem Kieselsteinu.

In še za sklep tega zapisa:

Eden od otrok iz tretjega zakona Antona Jožefa pl. Garzarollija z Jožefo pl. Pagliaruzzi, je bila Marija Ana Jožefa (roj. 1782), ki se je poročila s koroškim rojakom iz Celovca Jožefom Feliksom Lovrencom pl. Vestom. Sprva je bil mož vojak (stotnik), pozneje pa je poučeval poljedelsko znanost v Ljubljani.

Druga njegova žena je bila Frančiška Potočnik iz Krope (roj. 13. februarja 1786), hčerka Ignacija in Marije roj. Pegan (rod iz Mišač?). Z Vestom se je Frančiška Potočnik poročila v Kropi 18. avgusta 1808. Inž. Franc Potočnik je bil njen mlajši brat.

Plemeniti Vesti so imeli (precej jih še živi na Koroškem, direktni potomec Viktorja Vesta živi v Ljubljani) navadno plemstvo, viteštvo in še ogrski baronat s predikatom Temesvar. Grb družine je: na modrem polju srebrno bruno, na treh zlatih kroglah počiva koničast obelisk iz zelenega marmorja; po njem pa se ovija zlata kača . . .

Črtomir Zorec

IVO ZORMAN 13

Draga moja Iza

Sosedje so nam bili nevoščljivi predvsem zaradi Antona. Ljudje so že taki. Kadar jim je dobro, se jim zdi samo po sebi umevno, da ne more biti vsem enako, če jih prizadene nesreča, pa s sovražnostjo gledajo vse, ki jim je prizanesla.

Toda zame vojna takrat ni bila nesreča. Zame in za prijatelje je bila samo priložnost. O ničemer drugem se nismo pogovarjali, še o ženskah ne več. Menda se otroci vseh časov radi pogovarjajo o vojnah in se vdajajo čudni zmoti, da napravi ubijanje človeka velikega. Ker jih na to navajajo, tudi v vseh časih. Junak s sabljo ali junak s strojnico . . . sovražnik pred njima je na koncu zmeraj premagan in zmeraj ima potuhnjene oči.

Anton je bil v mojih očeh junak, ker so ga nazadnje vendarle oblekli v sivo raševino. Kako sem čistil okorne vojaške čevlje, ki so bili trdi kakor rog . . . kako sem zvijal dolge ovijače . . . kako sem si ogledoval bajonet . . . in kako me ni bilo prav nič groza, ko sem pripovedoval prijateljem o žlebiču na rezilu . . . ta je bil zaradi krvi . . . da je hitreje odtekla.

Puške Anton ni imel in lesenega kovčka prav tako ne. Tudi mu ni bilo treba na postajo. Anton je služil v vojaškem skladišču na robu mesta, stric Josip je že vedel zakaj. Od tam je prihajal domov, kadar se mu je zahotelo. Še spal je največkrat v svoji kamri nad hlevom. In vsakokrat je kaj prinesel. Tobak za očetovo pipo, riž za kuhinjo in prepečenec ali vsaj komis, da sem ga drobil s prijatelji in se hvalil pred njimi.

Takrat smo bili še otroci. Takrat in še nekaj mesecev potem, nekateri več, drugi manj, kakor je koga vojna potegnila v svoj vrtinec. Takrat se nismo dolgočasili, vsak dan je prinesel kaj vznemirljivega. Zato o razpadanju države ne morem govoriti kakor nekateri, ki pripovedujejo o črnih dneh. Za nas država ni bila ne dobra ne slaba, bila je skrb odraslih, predvsem moških, kakor pijača in tobak. Odrasli so kazali zaskrbljenost, odrasli so jo preklinjali in ji privoščili, da se je sesula, mi pa smo občutili razpad samo po tistem, kar je obogatilo naše igre, naša potepanja in naše skrivnosti.

Še zmeraj se spominjam tropa vojaških konj, ki so se nagnetli pod hrasti za Bistrico. O konjskih čredah smo dotlej samo brali, morebiti jih je kdo videl še v filmu, pod hrasti pa so bili resnični in so obetali bogastvo za tistega, ki bi znal vreči zanko. Žal so konji čez noč izginili, kakor so prišli.

Spominjam se vrste zapuščenih vojaških voz ob cesti, sivih ponjav in zabojev z granatami pod njimi. Granate so bile svetle in grozljivo lepe . . . kdove kam bi jih bili spravili, če bi nas ne bili odrasli nagnali od voz.

Spominjam se kupa vojaških menažk in čutaric. Kdo bi ne bil želel jesti iz menažke in piti iz čutarice. Toda bilo jih je preveč, da bi bile lahko še zanimive. Dve, tri smo shranili, potem pa smo jih začeli uničevati.

Vsega je bilo preveč.

Vojna se je začela z bahavim razkazovanjem obilja, trosila je okoli nas drage reči, ki pa niso bile vse uporabne in so dramile samo slo po uničevanju. Zraven pa nenasitno lakotnost.

Nekaterih dogodkov se še po vojni nisem rad spominjal. Če bi mi jih bil kdo omenil, bi jih bil tajil.

Tak je spomin na Kurta in na knjigo o nemških letalcih, ki mi jo je prinesel.

Tak je spomin na popoldne, ko smo stali na trgu in z radovedno nestrpnostjo pričakovali sovražno vojsko.

Tak je spomin na noč pred velikim petkom, ko smo nekaj voz blaga spravili v stričeve kleti, pa tudi v naše.

— — —

Vozili smo vso noč, po ozki cesti za progo, ker stric Josip ni pustil po glavni ulici in čez trg, vozili smo od gornjega konca mesta na stričevo dvorišče pa spet nazaj. Vojaško skladišče je bilo ograjeno z bodečo žico, in pri vratih je ponoči in podnevi stal stražar. Tisto noč stražarja ni bilo videti in lesa je bila na široko odprta.

»Fantje spe,« je rekel Anton. »Ves dan smo praznovali.«

Tudi Antonu se je poznalo, da je pil. Ves čas je kolovratil okoli voza in ves čas je nekaj govoril, da ga je stric Josip nasajeno opominjal, naj molči. Tudi noč je imela svoja ušesa.

Skladišče je bilo en sam blodnjak ozkih prehodov med polnimi policami in visokimi skladovnicami zabojev in vreč, blodnjak dolgih prehodov, ki jim je snop stričeve žepne svetilke komaj segel do konca. Kaj je bila Josipova trgovina spričo bogastva, ki sem ga videl? Nič. Obilje, ki ga je vojna puščala po cestah in po travnikih, je bilo razsuto, v skladišču pa je bilo na kupu. Bilo je uporabno in bilo nam je na voljo.

V družbi z odraslimi sem čutil nenavadno zadoščenje, ki me je prijetno ščemelo ob zavesti, da počnemo nekaj, kar je prepovedano, a hkrati dovoljeno. Pomagal sem rušiti državo, ki jo je sovražil Tinko in najbrž tudi Anton. Menda sem prvi segel po zaboju, ki mi je bil pri roki. Stric Josip je moral dušiti mojo vnemo.

»Tisto ni vredno truda,« je rekel.

»Kaj naj pa?«

Stric Josip je že vedel kaj. Skrbno je izbiral vreče in zaboje in sode, ki smo jih vlačili in valili k vratom in nalagali na voz. Hodil je med skladovnicami in policami, kakor da je na svojem, in samo svinčnik in beležnica sta mu manjkali, pa bi bil natanko tak kakor v trgovini. Zdaj je pokazal na vreče s sladkorjem zdaj na zaboje s konjakom, včasih je prerezal vrečevino ali odtrgal pokrov, tipal, vohal, pokušal in odrejal.

»Dajmo!«

Ne vem več, kolikokrat smo peljali. Ko se je začelo svitati, se v skladišču ni toliko poznalo, da smo odnašali, kolikor se je v stričevih kleteh. Dve sta bili do vrha polni in tudi doma smo imeli nekaj. Toda stric Josip je imel še tri prostore v kleti, in blago se je ponujalo, da na utrujenost še pomislil nisem.

»Še eno noč, pa bomo imeli polno,« sem rekel.

»Zvečer bo že prepozno.«

Stric Josip je vedel, kaj se bo zgodilo.

Ljudje so navalili na skladišče, komaj se je dobro naredil dan. Sprva posamezniki, plaho in neodločno, proti opoldnevu pa jih je bilo zmeraj več. Skraja so izbirali in skrbno nalagali na vozičke, kasneje so jemali vse od kraja, pulili drug drugemu vreče iz rok ter teptali razsuto moko in sladkor. Kar niso razgrabile roke, so požrli plameni, ko je leseno skladišče zagorelo zvečer kakor bakla.

Stric Josip je vedel, kako je treba.

Na veliki petek, ko so meščani plenili in so po ulicah drdrali vozički, sva z Antonom zazidala vrata v obe stričevi kleti. Poslej je bilo mogoče priti v skrivališče samo skozi nizko odprtino na koncu hodnika, ki pa jo je zaslanjal veliki sod. Človek je moral vedeti zanjo, da jo je našel. Anton je delal kakor pravi zidar. Nazadnje je premazal steno z apnom, stric Josip pa jo je posul s prahom iz drvarnice, da ni bila videti nova.

»Sedaj menda bo.«

V roko mi je stisnil stotak, pravi papirnati stotak, in me poučil:

»O teh prostorih nič ne veš.«

Odlomek iz romana Iva Zormana Draga moja Iza, ki ga je izdal Zavod Borec. Delo je bilo letos nagrajeno s Kajuhovo nagrado.

Obisk pri zamejskih Slovencih

Pesem in ples sredi trga

V soboto zjutraj smo se člani pionirske folklorne skupine in KUD z Visokega odpravili na dolg in lep izlet. Z nami je bil tudi profesor Črtomir Zorec. Naš namen je bil obiskati Slovence, ki živijo na Koroškem, predvsem dolino Roža in Kanalsko dolino v Italiji.

V avtobusu je bilo prav prijetno razpoloženje. Komaj smo čakali, da bomo prišli čez mejo in se srečali z novimi doživetji. Tovariš Jenko nam je med potjo izčrpno prikazal zgodovinski položaj Koroških Slovencev.

Naš prvi cilj je bil Blatograd. To je zdaj že čisto nemška vas. Obiskali smo cerkev; je starinska in preprosto grajena. Njena posebnost je besedilo pridige Antona Martina Slomška iz leta 1838, ki govori o dolžnosti spoštovati materin, se pravi, slovenski jezik. To je trden dokaz, da so bili pred 140 leti tod še slovenski kraji.

Potem smo se odpeljali naprej po slikoviti koroški pokrajini, ki je tako zelo podobna slovenski. Kmalu se je pred nami razgrnilo Osojsko jezero. Tudi tu smo se ustavili. V Osojah smo si ogledali samostan in cerkev, ki je vsa v zlatu in okraskih. Profesor Črtomir Zorec nam je povedal legendo o poljskem kralju Boleslavu II., ki se je za svoje grehe v tem samostanu molčeč pokoril do smrti. Tudi Anton Aškerc ga je upodobil v zanimivi baladi Mutec Osojski.

Ob jezeru smo se pripeljali do Št. Ruperta, kjer je pokopana Prešernova mati Mina. Pokopališče je sicer spremenjeno v park, vendar je lega groba točno znana. Folkloristi smo prižgali svečke in pomladanski veter se je poigraval z nežnimi plamenčki. Kdo ve, koliko časa se že nihče ni spomnil žene, ki nam je dala največjega slovenskega poeta? Njen spomin smo počastili s pesmijo o materi in Prešernovo Luna sije.

Vozili smo se dalje po raztresenih slovenskih vaseh. Naša naslednja postaja Trebinje ob Dravi. Avtobus se je iztrgal iz gostega objema drevja ob cesti in zavil k neki hiši. Stara, preprosta, kmečka hiša z več kot dva metra visokim lesenim kipom mlade kmetice na dvorišču. »To je Mojcej!« so nam povedali. Tu torej živi naš slovenski skladatelj in pesnik Pavle Kernjak. Z vseh koncev so pritekli vnučki, pa še njihova mama, babica in naš gostitelj so se zbrali na pragu. Skladatelj nas je s solznimi očmi toplo pozdravil. Zapeli in zaplesali smo mu na dvorišču, nato pa nas je povabil v hišo, v prijazno, toplo izbo s harmonijem v kotu. Posedli smo okrog peči in poslušali Kernjakove najnovejše pesmi. Potem nam je zapel in zaigral še o Katrici, o Mojceju, o Dravi, nazadnje pa smo vsi skupaj ob spremljavi skladateljevega glasbila zapeli »koroško himno« Rož, Podjuna, Zila. Sledil je prisrčen in odkrit pogovor s tem zavednim Slovencem, ki čuti in doživlja našo slovensko besedo s tolikšno ljubeznijo kot malokdo. Še smo zapeli, potem pa smo se morali prekmalu posloviti.

Na italijanski strani smo obiskali Ukve. Na trgu smo zaplesali venček gorenjskih narodnih plesov in tam živeči Slovenci so se kaj kmalu zbrali okrog nas in z nami zapeli nekaj slovenskih narodnih. Še smo se zavrteli, nato pa nadaljevali pot.

V Trbižu so nam slovenski kulturni delavci iz Italije pripravili okusno malico in to je bil tudi naš zadnji postanek.

Avtobus nas je, polne lepih spominov, spet vozil proti domu.

Brigita Pernuš, 8. a r. osn. šole
Matije Valjavca, Preddvor

S šolskih klopi

Drugo pero Geha Pavlu Juhantu

Tokrat je urednica izbrala kot najboljši prispevek za mesec april »Občutil sem krivico« Pavla Juhanta, učenca 8. b razreda osnovne šole Moste pri Komendi. V naše uredništvo je prišel, kot je to že v navadi, po nagrado, po pero Geha, pa smo ga mimogrede še vprašali to in ono. Povedal je, da se bo po osemletki vpisal na gimnazijo v Kamniku, kakšne točnejše načrte o svojem bodočem poklicu pa nam ni izdal. Poleg slovenščine sta mu v šoli pri srcu še zgodovina in biologija. Pavletu so nekaj prispevkov objavili tudi v Pionirju, sodeluje pa tudi v šolskem glasilu Klasje. V prostem času zelo rad igra šah, ki se ga je naučil šele lani. Kljub temu pa je že sodeloval na področnem tekmovanju šolskih šahovskih krožkov pred nedavnim v Ljubljani, kjer je bil njihov krožek najboljši. — L. M. — Foto: F. Perdan

S sončnim dnem na potep

Počasi in čisto narahlo so se sončni žarki prelivali med špranjami rolet, hoteč čimpreje doseči posteljo ter se poigrati na mojem obrazu. Obetal se je lep sončen dan. To so tudi napovedovali ptičji glasovi, ki so se prešerno oglašali. Bil sem vesel, kajti ves dan bom lahko zunaj in užival. Skočil sem iz postelje, dvignil roleto in se zazrl skozi okno. Gore so bile obsijane z jutranjim soncem in v tej svetlobi se je pokazala njihova čudovita lepota, saj so se lesketale kakor venec biserov. Nebo, nežno modro, se je bočilo nad vso to lepoto, in sonce, zavedajoč se naravnih lepot, ki jih je odkrivalo s svojo lučjo, se je dobrodušno smejalo.

Oblekel sem se, nekaj pojedel in odšel ven, hoteč še z druge strani odkriti nekaj naravnih lepot. Stopal sem po ozki poti proti gozdu, iz katerega je prijetno dišalo. Stopil sem v gozd in zajel me je jutranji hlad, da me je krepko zmrazilo. Stopal sem po gozdni stezi ter se odmikal štrlečim vejam, na katerih je poganjalo listje. Ptiči so se vreščeče oglašali, tu in tam so prodrli sončni žarki skozi veje smrek in se kakor za stavo zapodili proti tlom ter se porazgubili med odpadlimi vejami, med novim poganjajočim mahom in odpadlimi listi. Stopal sem naprej, prišel do jase, čisto majčkene jase in na koncu se je pasla srna, čisto sama. Obstal sem in niti dihati si nisem upal, da je ne bi preplašil, kajti nudil se mi je čudovit prizor. Srna se je brezskrbno pasla in stala je ravno tako, da je bila vsa v jutranjem soncu. Njena rjava dlaka se je čudovito lesketala, prav tako se je izražal njen sloki vrat. Zdela se mi je kakor prikazen. Tedaj je zavel veter in srna je nenadoma dvignila glavo, me zagledala, za trenutek obstala, nato pa izginila med drevesi. Še vedno sem stal tam in zrl za njo.

Matjaž Tilinger, 7. b r. osn. šole
Simona Jenka, Kranj

Izlet v Dražgoše

Dežurni učenec je prinesel v razred okrožnico. Zelo smo se razveselili, ko je toverišica povedala, da se bomo naslednji dan odpeljali vsi sedmi in osmi razredi v Dražgoše.

Ob sedmih zjutraj smo se iz Preddvora odpeljali proti Dražgošam. Vožnja je bila zelo kratka. Tovariš nas je nakajkrat opozarjal na pokrajimo. Toda mi se nismo dosti zanimali za pokrajino, ker so nam rojile po glavi druge neumnosti. Videli smo tudi vasico Rudno, ki leži pod Dražgošami. Kmalu smo dospeli do vasice. Odšli smo do spomenika. Nekdanji borec, vaščan Dražgoš, je prišel in povedal nekaj zgodovine o vojni in borbi v Dražgošah. Poslušali smo ga, saj so nas hudi boji zanimali. Povedal je, da so Nemci vso vsico požgali. Najtežje in najbolj junaško na Gorenjskem se je bojeval Cankarjev bataljon pod vodstvom Jožeta Gregorčiča in Staneta Žagarja v dneh od 9. do 11. januarja 1942 s tisoči nemškega vojaštva, policije in gestapa. Poslušali smo dalje. Borčev obraz je postal mrk in bled. Molk. V tem herojskem boju so padli mnogi partizani. Nekateri izmed sošolcev so še spraševali. Nato pa smo se poslovili in na spomenik smo dali cvetje in prižgali svečke.

Valentin Erjavec, 7. a r. osn. šole
Matije Valjavca, Preddvor

Kako sem sodelovala pri kurirčkovi pošti

11. maja smo prejeli od loških pionirjev kurirčkovo torbo. Že dolgo smo se pripravljali na ta dan. Pripravili smo kratko proslavo. Napisali pa smo tudi pismo tovarišu Titu. Skupaj z Marjanco sva povedali pesmico Naše voščilo. Kurirčkovo torbo smo prejeli pri spomeniku Anice Cvikel. Najprej so nam predali torbo. Nato pa je Tone Knific prebral pismo slovenskih pionirjev. Ko ga je prebral, pa je Irena Jamnik prebrala pismo, ki smo ga mi napisali tovarišu Titu. Ko se je proslava končala, smo šli v šolo. Naši kurirji pa so torbo odnesli na Topol.

Alenka Kušar, 4. r. osn. šole
Avgusta Barleta, Sora

Dragi naš tovariš Tito,

rada bi vam iskreno čestitala k vašemu rojstnemu dnevu. Stisnila bi vam rada roko. To je moja velika želja, a dobro se zavedam, da je neuresničljiva. Veliko mladih po vsej državi si to želi.

Malo je takih ljudi kot ste vi. Vse življenje se borite za enakopravnost in lepše življenje delovnih ljudi. Za ta velika načela ste se borili že pred vojno in se borite tudi danes. Danes ni miru v svetu in vi ste borec, ki ga mnogi državniki, tudi državniki velesil, upoštevajo kot izkušenega človeka. Borba za mir ni lahka, saj na zemlji še zdaleč ni miru in sožitja med narodi.

Spoštujemo vas in svetel ideal ste nam. Radi bi nam omogočili lepo življenje, zato hočete ohraniti neodvisnost in svobodo naše države.

Če bi kdaj prišlo do vojne, lahko računate na nas. Podporo boste našli med mladimi ljudmi. Vedno bi se borili za domovino in svetle ideale, za katere ste se borili vi, tovariš Tito, s svojimi tovariši. Nikomur je ne bomo dali, saj je bila cena zanjo previsoka. Plačalo jo je na tisoče nedolžnih otrok in ljudi s svojimi življenji in mi smo pripravljeni storiti isto. Vaša želja je, da bi vladal mir po svetu in doma. To nas združuje in enotni smo proti ljudem, ki hočejo uničiti prijateljstvo med jugoslovanskimi narodi. Vedno vam bomo sledili v borbi za pravično stvar.

Brigita Bizjak,
6. r. osn. šole
F. S. Finžgarja, Lesce

KŽK

Kmetijsko živilski kombinat Kranj

razpisuje

štipendije

I. za skupne službe

1 štipendijo na fakulteti za strojništvo,
1 štipendijo na fakulteti za arhitekturo, gradbeništvo in geodezijo, oddelek za gradbeništvo

II. za obrat Kmetijstvo

2 štipendiji na šoli za živinorejsko veterinarske tehnike
1 štipendijo na vinarsko sadjarski šoli
2 štipendiji na vrtnarski šoli
3 štipendije na poljedelsko živinorejski šoli
3 štipendije na kmetijski strojni šoli

III. za obrat KZ Radovljica

1 štipendijo na biotehniški fakulteti, agronomski oddelek
1 štipendijo na vinarsko sadjarski šoli
2 štipendiji na poljedelsko živinorejski šoli

IV. za obrat Oljarica

2 štipendiji na tehniški šoli strojne stroke

V. za obrat Mlekarna

1 štipendijo na mlekarski šoli

Višina štipendije je od 415,00 din do 645,00 din mesečno in se ugotavlja po merilih za delitev štipendije, ki so odvisna od stopnje šole in učnega uspeha.

Prosta učna mesta

I. za obrat Kmetijstvo

4 učna mesta za parkovne vrtnarje—cvetličarje

II. za obrat Klavnica

4 učna mesta za mesarje klavce
4 učna mesta za mesarje predelovalce
4 učna mesta za mesarje proizvajalce.

Pogoj za razpisano učno mesto parkovnega vrtnarja cvetličarja je 8 razredov osnovne šole. Učna doba traja 24 mesecev.
Pogoj za razpisano učno mesto mesarja klavca in mesarja predelovalca je 6 razredov osnovne šole, učna doba traja 18 mesecev; za mesarja proizvajalca 8 razredov osnovne šole, učna doba traja 36 mesecev. Pogoj je tudi zdravstvena sposobnost za opravljanje živilskega poklica.
Osnovna nagrada znaša od 350 din do 460 din, za uspeh pri delu in v šoli pa še od 30 do 110 din mesečno.
V času šolanja plača podjetje stroške bivanja v dijaškem domu.

Višja šola za organizacijo dela v Kranju

razpisuje
vpis študentov (rednih in izrednih) za študijsko leto 1973/74

VŠOD ima tri usmeritve študija:
organizacijsko-proizvodno (za organizacijske strokovnjake na področju proizvodnih sistemov in ob proizvodnih dejavnosti)
organizacijsko (proizvodno) -računalniško (za organizatorje v proizvodnji, analitike in projektante sistemov, ki uporabljajo računalniške metode)
organizacijsko-kadrovsko (za organizatorje v kadrovskih službah, organizatorje izobraževalnih dejavnosti in za druge službe)
Vabimo zlasti absolvente štiriletnih srednjih šol in tudi sposobne kvalificirane delavce s končano poklicno šolo, da se vpišejo ob splošno veljavnih pogojih. Na šoli boste lahko preizkusili (testirali) svoje sposobnosti za študij organizacije.
Na šoli lahko dobite knjižico z informacijami o vpisu in študiju.
Redni študij organizira šola v Kranju in le po posebnem dogovoru z veliko organizacijo združenega dela lahko tudi v primernem šolskem centru zunaj Kranja.

Izredni študij omogoča šola s prirejanjem dovolj poglobljenih tečajev v raznih centrih SR Slovenije, kjer je primeno število kandidatov in so zagotovljeni pogoji za pedagoško in svetovalno delo. Vabimo delovne organizacije, da priglasijo svoje potrebe.
VŠOD pripravlja tudi študij na 2. stopnji; pogoji za vpis bodo končana I. stopnja te ali druge visoke šole. Informacije dobite na šoli.
Informacije zahtevajte in prijave vlagajte na naslov:
VŠOD, KRANJ — 64000, Prešernova 11

Gorenjska predilnica Škofja Loka

razpisuje naslednja prosta delovna mesta:

SALDAKONTISTA
ekonomska srednja šola in 2 leti ustrezne prakse,

OBRAČUNOVALCA OSEBNIH DOHODKOV
ekonomska srednja šola in 1 leto ustrezne prakse,

STENODAKTILOGRAFA
upravno administrativna šola in 2 leti ustrezne prakse.

Poseben pogoj za delovna mesta je poskusni rok 3 mesece. Vsa dodatna pojasnila daje kadrovski oddelek podjetja.
Prijave sprejema kadrovski oddelek podjetja 15 dni po objavi v časopisu.

RADIO

Poročila poslušajte vsak dan ob 4.30, 5, 6, 7, 8, 9, 10 (danes dopoldne) 11, 12, 13, 14, 15, 19.30 (radijski dnevnik), 22, (dogodki in odmevi), 17, 18, 23, 24; ob nedeljah pa ob 6, 7, 8, 9, 10, 11, 12, 13, 14, 15, 17, 19.30 (radijski dnevnik), 22, 23 in 24.

S SOBOTA 26. MAJA

4.30 Dobro jutro; 8.10 Glasbena matineja; 9.05 Pionirski tednik; 9.35 Godala v ritmu; 10.20 Pri vas doma; 12.10 Iz opusa Marjana Lipovška; 12.30 Kmetijski nasveti; 12.40 Po domače; 13.30 Priporočajo vam; 14.10 S pesmijo in besedo po Jugoslaviji; 15.40 Pojo naši operni pevci; 16.00 Vrtiljak; 16.40 S knjižnega trga; 17.10 Z ansamblom Jackie Ford; 17.20 Gremo v kino; 18.15 Dobimo se ob isti uri; 18.45 Naš gost; 19.00 Lahko noč, otroci; 19.15 Minute z ansamblom Rudija Bardorferja; 20.00 Spoznavajmo svet in domovino; 21.15 Melodije za prijetno razvedrilo; 22.20 Oddaja za naše izseljence; 23.05 S pesmijo in plesom v novi teden

Drugi program
8.05 Uvodni akordi; 8.40 Sobota na valu 202; 12.40 Panorama zvokov; 14.00 Odrasli tako, kako pa mi; 14.20 Z ansamblom James Last; 14.35 Glasbeni variete; 15.35 Zabavni zbori, filmska glasba in še kaj; 16.05 Danes smo izbrali; 16.40 Vse, in zakaj ne bi poslušali; 17.40 Instrumenti v ritmu; 18.00 Oddaja progresivne glasbe; 18.40 Jazz na II. programu; 19.00 Pet minut humorja; 19.05 Za vsakogar nekaj

Tretji program
20.05 Okno v svet; 20.20 Wolfgang Amadeus Mozart: Čarobna piščal — opera v dveh dejanjih; 23.15 Glasbeni nokturno; 23.55 Iz slovenske poezije

N NEDELJA 27. MAJA

6.00 Dobro jutro; 8.05 Veseli tobogan; 9.05 Srečanje v studiu 14; 10.05 Se pomnite, tovariši; 10.25 Pesmi boja in dela; 10.45 Naši poslušalci čestitajo in pozdravljajo; 13.30 Nedeljska reportaža; 13.50 Z domačimi ansambli; 14.05 Popularne operne melodije; 14.30 Humoreska tega tedna: Nepredvideni gostje; 15.05 Radijska igra — R. Adrian: Krap; 15.37 S slovenskimi orkestri in ansambli zabavne glasbe; 16.00 Nedeljsko športno popoldne; 18.00 Radijski radar; 19.00 Lahko noč, otroci; 19.15 Glasbene razglednice; 20.00 V nedeljo zvečer; 22.20 Zaplešite z nami; 23.05 Literarni nokturno; 23.15 Jazz za vse

Drugi program
8.05 Vedri zvoki za nedeljsko jutro; 8.40 Glasbeni mozaik; 9.35 Nedeljski sprehodi; 12.00 Opoldanski cocktail; 14.00 Panorama zvokov; 15.00 Nedelja na valu 202

Tretji program
20.05 Športni dogodki dneva; 20.15 Igramo, kar ste izbrali; 23.55 Iz slovenske poezije

P PONEDELJEK 28. MAJA

4.30 Dobro jutro; 8.10 Glasbena matineja; 9.05 Pisan svet pravljic in zgodb; 9.20 Z velikimi zabavnimi orkestri; 10.20 Pri vas doma; 12.10 Iz hrvaškega glasbenega klasicizma; 12.30 Kmetijski nasveti; 12.40 S tujimi pihalnimi godbami; 13.30 Priporočajo vam; 14.10 Amaterski zbori pojo; 14.30 Naši poslušalci čestitajo in pozdravljajo; 15.40 Z našimi simfoniki v svetu lahke glasbe; 16.00 Vrtiljak; 16.40 Zvoki in barve orkestra Carmen Dragon; 17.10 Ponedeljkovo glasbeno popoldne; 18.15 Zabavni zvoki iz vzhodnoevropskih dežel; 18.35 Interna 469; 19.00 Lahko noč, otroci; 19.15 Minute z ansamblom Milana Križana; 20.00 Stereofonski operni koncert; 21.30 Tipke in godala; 22.15 Za ljubitelje jazza; 23.05 Literarni nokturno; 23.15 Popevke se vrstijo

Drugi program
13.05 Panorama zvokov; 14.00 Ponedeljkov križemkraž; 14.20 Sprehodi instrumentov; 14.35 Glasbeni variete; 15.35 Melodije velikih mojstrov v novih priredbah; 16.05 Z jugoslovanskimi pevci zabavnih melodij; 16.40 Rezervirano za mlade; 17.50 Klavir v ritmu; 18.00 Izložba hitov; 18.40 Dvajset minut s plesnim orkestrom RTV Ljubljana; 19.00 S knjižne police; 19.05 Igramo za vas; 19.40 Svetovna reportaža

Tretji program
20.05 Mala nočna glasba; 20.50 Literarni večer; 21.40 Koncertantni jazz; 22.00 Večeri pri slovenskih skladateljih: Uroš Krek; 23.55 Iz slovenske poezije

T TOREK 29. MAJA

4.30 Dobro jutro; 8.10 Glasbena matineja; 9.05 Radijska šola za srednjo stopnjo; 9.35 Slovenski solisti in zbori vam pojo slovenske narodne; 10.20 Pri vas doma; 12.10 Klarinet in violončelo; 12.30 Kmetijski nasveti; 12.40 Z domačimi ansambli; 13.30 Priporočajo vam; 14.10 Kaj vam glasba pripoveduje; 14.30 Z ansamblom Jožeta Kampiča; 14.40 Na poti s kitaro; 15.40 Od melodije do melodije; 16.00 Vrtiljak; 16.40 Naš podlistek; 17.10 Popoldanski simfonični koncert; 18.15 V torek nasvidenje; 18.45 Družba in čas; 19.00 Lahko noč, otroci; 19.15 Minute s triom Franca Delčnjaka; 20.00 Prodajalna melodij (stereo); 20.30 Radijska igra — P. Karvaš: Sedem prič; 21.30 Lahka glasba slovenskih avtorjev; 22.15 Popevke se vrstijo; 23.05 Literarni nokturno; 23.15 Solistična glasba Janka Ravnika

Drugi program
13.05 Panorama zvokov; 14.00 Radijska šola za višjo stopnjo; 14.35 Glasbeni variete; 15.35 Lahka glasba na našem valu; 16.05 Radi smo jih poslušali; 16.40 Melodije po pošti; 17.50 Deset minut v ritmu Latinske Amerike; 18.00 Parada orkestrov; 18.40 Jazz iz studia 14; 19.00 Pet minut humorja; 19.05 Zabavni zvoki za vse

Tretji program
20.05 V korak s časom; 20.15 Slovenski zborovski skladatelji: Ubald Vrabec; 20.45 Minute s pianistom Janezom Lovšetom; 21.40 Mojstrovini Marca Antoina Charpentiera; 22.50 Iz naše sodobne klavirske glasbe; 23.55 Iz slovenske poezije

S SREDA 30. MAJA

4.30 Dobro jutro; 8.10 Glasbena matineja; 9.05 Za mlade radovedneže; 9.25 Iz glasbenih šol; 9.45 Glasbeni spomini; 10.20 Pri vas doma; 12.10 Slavko Osterc: 1. dejanje opere Krst pri Savici; 12.30 Kmetijski nasveti; 12.40 Od vasi do vasi; 13.30 Priporočajo vam; 14.10 Komorni zbor RTV Ljubljana; 14.30 Naši poslušalci čestitajo in pozdravljajo; 15.40 Majhen recital tenorista Dušana Pertota; 16.00 Vrtiljak; 16.40 Listi iz albuma slovenskih avtorjev; 17.10 Naša glasbena galerija; 17.45 Jezikovni pogovori; 18.15 Glasbene vinjete; 18.30 Naš razgovor; 19.00 Lahko noč, otroci; 19.15 Glasbene razglednice; 20.00 Koncert simfoničnega orkestra RTV Ljubljana (stereo); 22.15 S festivalov jazza; 23.05 Literarni nokturno; 23.15 Revija jugoslovanskih pevcev zabavne glasbe

Drugi program
13.05 Panorama zvokov; 14.00 Radijska šola za srednjo stopnjo; 14.35 Glasbeni variete; 15.35 S plesnim orkestrom RTV Ljubljana; 16.05 Srečanja melodij; 16.40 Mladina sebi in vam; 17.50 S slovenskimi instrumentalnimi ansambli; 18.00 Popevke na tekočem traku; 18.40 Z beat ansambli in pevci; 19.00 O avtomobilizmu; 19.10 Rad imam glasbo; 19.45 Zabavno glasbeni drobiž od tu in tam

Tretji program
20.05 Kultura danes; 20.20 Operni koncert; 21.40 Z jugoslovanskih festivalov jazza; 22.00 Razgledi po sodobni glasbi; 23.55 Iz slovenske poezije

Č ČETRTEK 31. MAJA

4.30 Dobro jutro; 8.10 Glasbena matineja; 9.05 Radijska šola za višjo stopnjo; 9.35 Slovenske narodne bo pel oktet Jelovica; 10.20 Pri vas doma; 12.10 Lipovškove mladinske za klavir in za violino in klavir; 12.30 Kmetijski nasveti; 12.40 Igrajo pihalne godbe; 13.30 Priporočajo vam; 14.10 Mladina poje; 14.30 Sestanek instrumentov; 14.40 Enajsta šola; 15.40 Jurij Gregorc: Suita za godalni orkester; 16.00 Vrtiljak; 16.40 Naš podlistek; 17.00 Maj 1973; 17.45 Naši znanstveniki pred mikrofonom; 18.15 Koncert po željah poslušalcev; 19.00 Lahko noč, otroci; 19.15 Minute z ansamblom Franca Puharja; 20.00 Četrtkov večer domačih pesmi in napevov; 21.00 Literarni večer; 21.40 Glasbeni nokturno; 22.15 Paleta popevk in plesnih ritmov; 23.05 Literarni nokturno; 23.15 Sodobni kosovski skladatelji

Drugi program
13.05 Panorama zvokov; 14.00 Otroci med seboj in med nami; 14.10 Beat glasba evropskih izvajalcev; 14.35 Glasbeni variete; 15.35 S slovenskimi pevci zabavnih melodij; 16.05 Iz cvetoče dobe lepih melodij; 16.40 Rezervirano za mlade; 17.50 Z ansamblom Atija Sossa; 18.00 Sestanek ob juke-boxu; 18.40 Jazz za mlade; 19.00 Filmski vrtiljak; 19.05 Zabavna glasba od včeraj in danes

Tretji program
20.05 Večerni concertino; 20.55 Deseta muza; 21.05 Iz repertoarja zbora slovenske filharmonije; 21.40 Operni mojstri — koncertni skladatelji; 22.25 Iz našega glasbenega življenja; 23.55 Iz slovenske poezije

P PETEK 1. JUNIJA

4.30 Dobro jutro; 8.10 Glasbena matineja; 9.05 Radijska šola za nižjo stopnjo; 9.35 Glasbena pravljica; 10.20 Pri vas doma; 12.10 Domenico Cimarosa: Kapelnik — opera enodejanka; 12.30 Kmetijski nasveti; 12.40 Z domačimi ansambli; 13.30 Priporočajo vam; 14.10 Za otroke otroške pesmi; 14.30 Naši poslušalci čestitajo in pozdravljajo; 15.40 Iz novejših posnetkov Acija Bertonclja; 16.00 Vrtiljak; 16.40 Popoldanski sestanek z orkestrom Irskega radia; 17.10 Operni koncert; 17.50 Človek in zdravje; 18.15 Signali; 18.50 Ogledalo našega časa; 19.00 Lahko noč, otroci; 19.15 Minute s triom Janeza Goršiča; 20.00 Naj narodi pojo; 20.30 Top-pops 13; 21.15 Oddaja o morju in pomorščakih; 22.15 Besede in zvoki iz logov domačih; 23.05 Literarni nokturno; 23.15 Jazz pred polnočjo

Drugi program
8.05 Vedri zvoki; 8.40 Petek na valu 202; 12.40 Izletniški kažipot; 12.55 Panorama zvokov; 14.00 Radijska šola za nižjo stopnjo; 14.35 Glasbeni variete; 15.35 Vodomet melodij; 16.05 Novo, novejše, najnovejše; 16.40 Melodije po pošti; 17.50 S slovenskimi ansambli zabavne glasbe; 18.00 Glasbeni cocktail; 18.40 Z velikimi plesnimi orkestri; 19.00 Odmevi z gora; 19.20 Kitara v ritmu; 19.35 Z jugoslovanskimi pevci zabavne glasbe

Tretji program
20.05 Radijska igra — I. Aškenazy: To je bilo na vaš račun; 21.00 Glasba baročnih dvoran; 21.40 Iz poljske zborovske literature; 22.00 Z jugoslovanskih koncertnih odrov; 23.55 Iz slovenske poezije

Izdaja ČP »Gorenjski tisk«, Kranj, Ulica Moše Pijadeja 1. Stavek: ČP »Gorenjski tisk« Kranj, tisk: Združeno podjetje Ljudska pravica, Ljubljana, Kopitarjeva 2. – Naslov uredništva in uprava lista: Kranj, Moše Pijadeja 1. – Tekoči račun pri SDK v Kranju št. 51500-601-10152 – Telefoni: glavni urednik, odgovorni urednik in uprava 21-190, uredništvo 21-835, novinarji 21-860, malooglasni in naročniški oddelek 21-194. – Naročnina: letna 60 din, polletna 30 din, cena za 1 številko 70 par. Mali oglasi: do 10 besed 15 din, vsaka nadaljnja beseda 2 din; naročniki imajo 25 % popusta. Neplačanih oglasov ne objavljamo. – Oproščeno prometnega davka po pristojnem mnenju 421-1/72.

TA TEDEN NA TV

Nedelja, 27. maja, ob 18.00:
BITKA ZA PACIFIK — 2. del dokumentarnega filma;
Za zmago v drugi svetovni vojni ni bilo dovolj le neizmerna požrtvovalnost ljudi, potreben je bil tudi denar za tehnično opremo. ZDA so ga imele in so vsak mesec lahko izdelale po eno letalonosilko. Leto 1944 je prineslo popolno premoč ZDA na območju Pacifika: Japonci so se borili z vsemi silami in fanatizmom. Aprila 1945 pa je ameriška ofenziva doživela odločilen uspeh. 2. septembra 1945 so Japonci podpisali kapitulacijo.

Ponedeljek, 28. maja, ob 20.30:
ŽRTEV — zahodnonemška barvna TV drama;
Zahodnonemška TV igra, posneta pred tremi leti, prikazuje življenje mladega dekleta, ki mora skrbeti za invalidnega brata. Sestra sicer z ljubeznijo skrbi zanj, vendar ji postaja skrb vse težje breme, saj brat nezaupljivo in ljubosumno prepreči vsak njen poskus, da bi uresničila pravico do lastnega življenja. Boječi poskusi, da bi se od tega odtrgala, se ji razbijejo ob spoznanju, da lahko svojo pravico uveljavi le na bratov račun.

Petek, 1. junija, ob 20.35:
ŽENITNA MEŠETARKA — ameriški film; režiser Joseph Anthony; v gl. vlogah: Shirley Booth, Anthony Perkins, Paul Ford, Shirley MacLaine;
Film je prikupna parodija na čase ob prelomu stoletja. Režiser je kar dobro obvladal situacijsko komiko, v kateri se prepletajo skoraj burleskni prizori. Glavna junakinja je nenadkriljiva Shirley Booth, ki bi rada ujela bogatega moža. Film sam nima velikih ambicij, dosega pa glavni namen — gledalce prijetno zabava. Višjo vrednost daje filmu sijajna igralska ekipa.

TELEVIZIJA

S SOBOTA 26. MAJA

9.35 TV v šoli (RTV Zagreb), 11.00 TV v šoli (RTV Sarajevo), 16.50 Rokomet Partizan (Bjelovar) : Borac — prenos (RTV Zagreb), 18.00 Obzornik, 18.15 Mr. Magoo vam predstavlja — barvni film, 19.00 Risanke, 19.15 Kmečka ohcet 73, 19.45 Risanka, 20.00 TV dnevnik (RTV Ljubljana), 20.30 Beograjska pomlad — prenos (RTV Beograd), 22.00 Šerif v New Yorku — serijski barvni film, 23.10 TV kažipot, 23.30 Poročila (RTV Ljubljana)

N NEDELJA 27. MAJA

8.50 Neznani leteči predmeti — serijski barvni film, 9.40 Po domače s Stanko Kovačič — barvna oddaja (RTV Ljubljana), 10.10 Kmetijska oddaja (RTV Zagreb), 10.55 Mozaik, 11.00 Otroška matineja: Z nasmehom na pot, Skrivnosti Jadrana — barvni oddaji, 11.55 Poročila, 12.00 TV kažipot (RTV Ljubljana), 14.30 Državno prvenstvo v namiznem tenisu — prenos (RTV Zagreb), 16.30 Pomladni zvoki — posnetek iz Zadra, 17.30 Za konec tedna, 17.55 Poročila, 18.00 Bitka za Pacifik — 2. del dokument. filma, 19.45 Risanka, 20.00 TV dnevnik (RTV Ljubljana), 20.35 Večer s Stanom — zabavna oddaja, 21.25 Dobre stare melodije (RTV Zagreb), 21.40 Športni pregled (JRT) 22.10 Poročila (RTV Ljubljana)

P PONEDELJEK 28. MAJA

9.05 Odprta univerza (RTV Beograd), 9.35 TV v šoli, 10.30 Angleščina, 10.45 Nemščina (RTV Zagreb), 11.00 TV v šoli (RTV Beograd), 14.45 TV v šoli, 15.40 Angleščina, 15.55 Nemščina — ponovitve (RTV Zagreb), 16.10 TV v šoli — ponovitev, 16.45 Madžarski TV pregled (RTV Beograd), 17.45 Niko Kuret: Obuti maček — 1. del, 18.05 Risanka, 18.15 Obzornik, 18.30 Skrivnosti Jadrana, 18.55 Mozaik (RTV Ljubljana), 19.00 Mladi za mlade (RTV Zagreb), 19.45 Risanka, 20.00 TV dnevnik, 20.30 P. Ariel: Žrtev — zahodnonemška TV drama, 22.00 Kulturne diagonale, 22.50 Poročila (RTV Ljubljana)

T TOREK 29. MAJA

9.35 TV v šoli, 10.40 Ruščina (RTV Zagreb), 11.00 TV v šoli (RTV Beograd), 14.45 TV v šoli, 15.35 Ruščina — ponovitvi, 15.55 TV vrtec (RTV Zagreb), 16.10 TV v šoli — ponovitev, 17.15 Madžarski TV pregled (RTV Beograd), 17.45 E. Peroci: Poslavljamo se — barvna oddaja, 18.00 Risanke, 18.10 Obzornik, 18.25 Od zore do mraka, 18.55 Mozaik, 19.00 Poškodbe oči pri otrocih, 19.20 S kamero po svetu: Korzika, 19.45 Risanka, 20.00 TV dnevnik, 20.35 Pogovor s Koroškimi Slovenci, 21.25 L. N. Tolstoj: Vojna in mir — 5. del barvne oddaje, 22.15 Poročila (RTV Ljubljana)

S SREDA 30. MAJA

8.20 TV v šoli (RTV Zagreb), 11.00 TV v šoli, 16.45 Madžarski TV pregled (RTV Beograd), 17.40 Mačkon in njegov trop — serijski film, 18.10 Obzornik, 18.25 Na sedmi stezi, 18.45 Uvod v plavanje, 19.10 Mozaik (RTV Ljubljana), 19.15 Zabavno glasbena oddaja (RTV Skopje), 19.45 Kozmetično ogledalo — barvna oddaja (RTV Zagreb), 20.00 TV dnevnik (RTV Ljubljana), 20.25 Nogomet Ajax : Juventus — barvni prenos (RTV Beograd), pribl. ob 22.15 Mladi slovenski dirigenti: Uroš Lajovic, 22.30 Poročila (RTV Ljubljana)

Č ČETRTEK 31. MAJA

9.35 TV v šoli, 10.30 Angleščina, 10.45 Nemščina (RTV Zagreb), 11.00 Francoščina (RTV Beograd), 14.45 TV v šoli, 15.40 Angleščina, 15.55 Nemščina — ponovitve (RTV Zagreb), 16.10 Francoščina — ponovitev (RTV Beograd), 17.05 L. Suhodolčan: Tajno društvo PGC — mladinska igra, 18.15 Obzornik, 18.30 Tišina, na sporedu je nemi film, 18.55 Neznani leteči predmeti — serijski barvni film, 19.45 Risanka, 20.00 TV dnevnik, 20.23 Kam in kako na oddih, 20.40 Četrtkovi razgledi, 21.30 T. Arsovski: Zahod nad Jezersko deželo — 6. del, 22.20 Poročila (RTV Ljubljana)

P PETEK 1. JUNIJA

16.45 Madžarski TV pregled (RTV Beograd), 17.45 Veseli tobogan, 18.15 Obzornik, 18.30 Profesor Baltazar — barvna risanka, 18.40 Cesta in mi, 18.50 Pet minut za boljši jezik, 18.55 Mozaik, 19.00 Kratek film, 19.15 Naš ekran, 19.45 Risanka, 20.00 TV dnevnik, 20.35 Ženitna mešetarka — ameriški film, 22.15 XXI. stoletje — serijski film, 22.40 Poročila (RTV Ljubljana)

OPOMBA: V primeru ponovnega nogometnega srečanja Ajax : Juventus ob 20.25 bo odpadel celovečerni film.

IKOS industrija kovinske opreme in strojev Kranj,
Savska c. 22

razpisuje pismeno licitacijo
za prodajo naslednjih osnovnih sredstev:

1. stružnica TS 3/200, leto izdelave 1954	30.000.—
2. stroji za izdelavo francoskih nasadil	20.000.—
3. stružnica TS 2/1500, leto izdelave 1964	18.000.—
4. šeping WOTAN	3.500.—
5. stružnica D 30, leto izdelave 1949	1.900.—
6. kompresor EK 250	1.000.—
7. mizni vrtalni stroj SBB 13	800.—
8. brusni kozel	800.—
9. naprava za razmaščevanje v trikloru	700.—
10. mizni vrtalni stroj typ 0/15, leto izdelave 54	650.—
11. brusni stroj	600.—

Ogled je možen 30. maja od 12. do 14. ure v prostorih podjetja.
Licitacija bo 1. junija ob 12. uri.
Vsi interesenti morajo pred licitacijo položiti 10 % kavcijo od izklicne cene.
Pismene ponudbe je treba oddati do 1. junija do 11. ure v splošno službo podjetja.

Vodoravno: 1. model, vzorec, osnutek, navadno v majhnem merilu, 7. prisednik, npr. na sodišču; porotnik, 13. gorovje na severozahodu Indije, 15. del noge, del nogavice, 16. francoski revolucionar in novinar, ki ga je umorila sovražnica Jakobincev Charlotte, Jean Paul, 17. znana Prešernova pesem, 19. izvrševalec sodne ali zemljiške oblasti, kdor je v biriški službi, 20. pisana tropska papiga, tudi nadav, predujem, 21. naramnik, naramni okras na častniških uniformah, 24. izraelska luka, Akon, 25. pripadnik veje starih Slovanov, 27. tuje žensko ime, Anica, 28. grobo domače sukno, 29. ljudsko žensko ime (Matilda), tudi vijuga v tiskarstvu, 31. najstarejši latinski prevod biblije (iz latinščine italicus), 33. krmilna in industrijska rastlina, 35. znak za kemično prvino kisik (oxygene), 35. veliki angleški filmski producent, Lord Arthur, 37. heroj, 38. votlo drevo, (čebelji) panj, 40. kemična prvina, redka mehka kovina bele barve, podobna cinku (znak In), 42. ime jugoslovanske pevke popevk Štefok, 43. staro francosko mesto ob reki Loire; rimsko naselje Aurelianum, 46. enaki samoglasniki, 47. Ivan Tavčar, 48. oblika pečenega kruha, hlebec, 49. žensko ime (Malus), tudi rastlina dišavnica, 51. Nikola Hećimović, 52. preprosto, odprto stranišče, 54. redko žensko ime (iz francoščine Brigitte), 56. znamka švicarskih ur, 57. slovenska skladatelja Emil in Bojan.

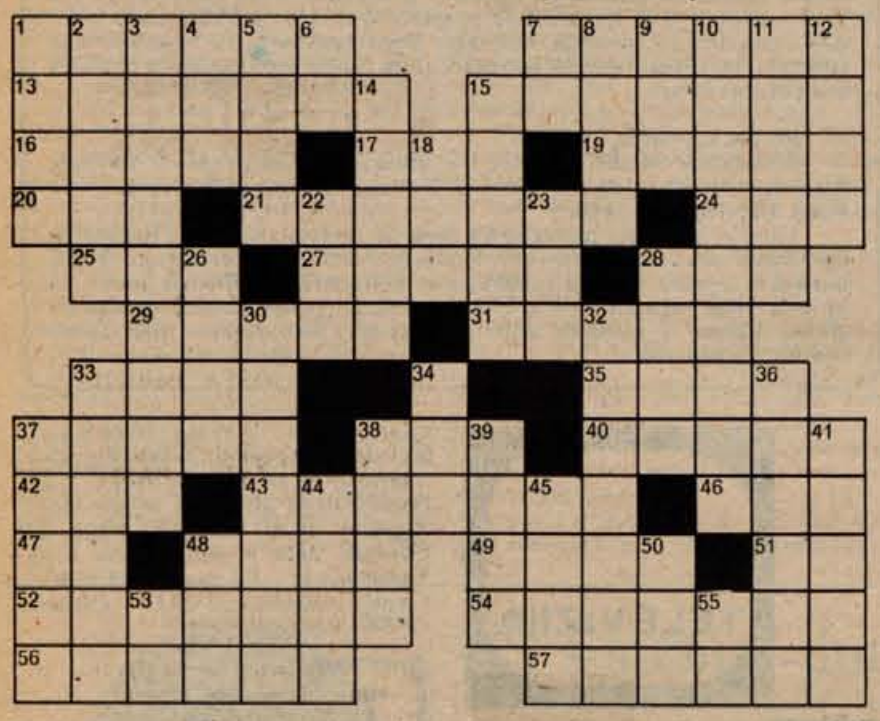

Navpično: 1. mati, 2. pisana tropska papiga, ara, 3. varnostna zapora zaradi nalezljive bolezni, 4. ime slovenske pevke popevk Sršenove, 5. umorjena filmska igralka, Sharon, žena Polanskega, 6. znak za kemično prvino aluminij, 7. arabski žrebec, 8. del stanovanja, 9. pesnitve, eposi, 10. počasen, menuetu podoben ples, 11. lepo vedenje, olikanost, 12. ročaj pri košu, 14. pravoslavna sveta podoba, 15. drobci nesnage, 18. angleško svetlo pivo, 22. severno-italijanska reka Po, 23. kradljivec, 26. reka, ki teče skozi Romunijo, Madžarsko in Jugoslavijo, tudi iglasto drevo, 28. prelaz na Velebitu, 30. vulkanska gmota kopaste oblike, 32. atenski državnik, simbol pravičnosti in poštenja (Aristeides), 33. upornik, kdor se punta, 34. vzklik pri bikoborbah, 36. znano italijansko vino, naša pisava, 37. planina na polotoku Krimu, 38. kraj in reka, pritok Irtiša v Kazahski SSR, 39. pesniška stopica, jambski verz, 41. jahalec, 44. ljudska oblika imena za zahodnoevropsko reko, tudi Rajna, 45. romunsko-jugoslovanska reka, pritok Donave in reka v Italiji, pritok Tevere, 48. velik, zelo vitek pes z dolgim, ozkim gobcem, 50. turški velikaš, 53. znak za kemično prvino telur, 55. Ivan Minatti.

Rešitve pošljite do četrtka, 31. maja, na naslov: Glas, Kranj, Moše Pijadeja 1, z oznako Nagradna križanka. Nagrade: 1.: 50 din, 2.: 40 din, 3.: 30 din.

Rešitev nagradne križanke iz sobotne številke

1. Ikar, 5. dimka, 9. atek, 13. kalumet, 15. agonija, 17. Amerika, 18. neresec, 19. EM, 20. kolajna, 22. KK, 23. trak, 25. reget, 26. Tati, 28. junak, 30. cic, 31. parog, 32. AN, 33. tim, 35. ril, 36. ro, 37. orjak, 39. reket, 41. prga, 43. Lukeš, 45. Samo, 48. oer, 49. porodek, 51. Ras, 52. Svetina, 54. Italija, 55. taburet, 57. sodomit

Izžrebani reševalci

Prejeli smo 107 rešitev. Izžrebani so bili: 1. nagrado (50 din) dobi **Mara Suchy,** Kranj, Titov trg 5/I; 2. nagrado (40 din) **Slavko Pajntar,** Tržič, Ročevnica 51; 3. nagrado (30 din) pa prejme **Marinka Perne,** Kranj, C. 1. maja 12. Nagrade bomo poslali po pošti.

poročili so se

na Jesenicah

Zukić Marko in Hribar Milica, Potočnik Franc Jože in Ocvirk Marija

v Kranju

Dominko Ciril in Srakar Jurka, Balderman Bor in Zupan Jožefa, Završnik Branko in Lavrinc Polda, Košir Peter in Tomažič Johanca, Červ Stanislav in Borak Marija, Vegnuti Anton in Prestor Miljana, Kuralt Miroslav in Ajdovec Štefka, Habjanič Anton in Gorjanc Ana, Valjavec Jože in Ziherl Nada, Rozman Franc in Ravnikar Martinka, Završnik Silvo in Šavs Marija, Jelenc Slavko in Zebec Irena

v Škofji Loki

Grašič Martin in Potočnik Milena, Križaj Jožef in Prevodnik Julija, Plantan Marjan in Strel Cecilija, Grbić Ago in Močnik Silva, Dolenc Janez in Šubic Marija

v Tržiču

Dobre Janko in Justin Draga, Pernuš Janez in Semič Nevenka

umrli so

na Jesenicah

Ličof Anton, roj. 1948, Kristan Anton, roj. 1900, Špec Amalija, roj. 1910, Šiler Ljudmila, roj. 1895, Kosmač Anton, roj. 1899, Draksler Angela, roj. 1924, Legat Marija, roj. 1896, Kodrič Marija, roj. 1900

v Kranju

Stružnik Franc, roj. 1887, Trampuž Marija, roj. 1899, Eržen Franc, roj. 1899, Bubaš Katarina, roj. 1909, Lotrič (m.), roj. 1973, Zupan Alojz, roj. 1940, Kern Marjeta, roj. 1920, Kastelic Angela, roj. 1907, Snel Nicolaas Jacobus, roj. 1892

v Škofji Loki

Kovač Ivana, roj. 1895, Šubic Anton, roj. 1899

v Tržiču

Justin Ciril, roj. 1913, Klanšek Marija, roj. 1899

Dežurni veterinarji:

25. maja do 1. junija: Bogdan Cepuder, Kajuhova 23, tel. 22-994;
1. junija do 8. junija: Jože Rus, Cerklje, tel. 73-115;
8. junija do 15. junija: Anton Bedina, Kokrica, tel. 23-518 ali 21-283;
15. junija do 22. junija: Bogdan Cepuder, Kajuhova 23, tel. 22-994;
22. junija do 29. junija: Jože Rus, Cerklje, tel. 73-115.
V primeru, da se na navedeno telefonsko številko veterinarja nihče ne javi, kličite telefon št. 21-283.

prešernovo gledališče

TOREK, 29. maja, ob 19.30 za izven premiera drame Ivana Potrča KREFLOVA KMETIJA; uprizoritev bo v okviru praznovanj 400-letnice kmečkih uporov in v počastitev 60-letnice Ivana Potrča

tržni pregled

Jesenice

Solata 4,50 do 5,50 din, špinača 6,20 din, korenček 9 din, slive 8 din, pomaranče 6,20 din, limone 9,50 din, česen 35 din, čebula 8 din, fižol 7,50 do 12,80 din, pesa 3,50 din, kaša 5,44 do 6,40 din, ajdova moka 19 din, koruzna moka 2,47 din, jajčka 0,85 do 0,95 din, surovo maslo 35 din, smetana 15,50 din, orehi 75 din, klobase 5,80 din, skuta 9,10 din, sladko zelje 8,50 din, kislo zelje 4 din, krompir 3,60 din, novi 14 din

Kranj

Solata 6 din, špinača 8 din, korenček 10 din, slive 10 din, jabolka 12 din, pomaranče 6 do 7 din, limone 10 din, česen 28 din, čebula 8 din, fižol 10 do 12 din, pesa 5 din, kaša 9 din, paradižnik 20 din, češnje 12 do 16 din, hruške 12 din, ajdova moka 9 din, koruzna moka 3 din, jajčka 1 din, surovo maslo 28 din, smetana 18 din, orehi 70 do 80 din, klobase 8 din, skuta 8 din, sladko zelje 8 do 9 din, kislo zelje 6 din, kisla repa 5 din, cvetača 14 din, paprika 1 din kom., krompir 3 din, peteršilj 15 din

Tržič

Solata 6 do 8 din, špinača 8 din, korenček 8 din, slive 10 din, jabolka 9 din, pomaranče 8 din, limone 10 din, česen 25 din, čebula 8 din, fižol 12 do 14 din, kaša 9 din, paradižnik 16 din, češnje 16 din, banane 8 din, ajdova moka 10 din, jajčka 1 do 1,20 din, surovo maslo 28 din, smetana 17 din, orehi 80 din, skuta 9 din, kislo zelje 7 din, cvetača 8 din, krompir 3 din, kumare 16 din

KINO

Kranj CENTER

26. maja japon. barv. film OIČI, RDEČI MEČ PRAVICE ob 16., 18. in 20. uri, premiera amer. barv. filma BOTER ob 22. uri

27. maja amer. barv. risanka TOM IN JERRY ob 10. uri, amer. barv. film BOTER ob 15., 18. in 21. uri

28. maja amer. barv. film BOTER ob 17. in 20. uri

29. maja amer. barv. film BOTER ob 17. in 20. uri

Kranj STORŽIČ

26. maja amer.-meh. barv. film MEHIKA V PLAMENU ob 16., 18. in 20. uri

27. maja amer.-ital. barv. film BEN IN CHARLIE ob 14. uri, japon. barv. film OIČI, RDEČI MEČ PRAVICE ob 16. uri, amer.-meh. barv. film MEHIKA V PLAMENU ob 18. uri, premiera amer. barv. filma GRISOMOVA BANDA ob 20. uri

28. maja amer.-ital.-špan. barv. film UBIJALCI IZ JUME ob 16., 18. in 20. uri

29. maja amer.-ital.-špan. barv. film UBIJALCI IZ JUME ob 16., 18. in 20. uri

Tržič

26. maja franc. barv. film ŠUM NA SRCU ob 16., 18. in 20. uri

27. maja franc. barv. film AVANTURA JE AVANTURA ob 15. uri, franc. barv. film ŠUM NA SRCU ob 17. in 19. uri

Kamnik DOM

26. maja amer. barv. CS film SVETILNIK NA KONCU SVETA ob 18. uri

27. maja amer. barv. CS film SVETILNIK NA KONCU SVETA ob 15. in 19. uri, amer. barv. risani film TOM IN JERRY ob 17. uri

29. maja amer. barv. film BUTCH, CASSIDY IN KID ob 18. in 20. uri

Škofja Loka SORA

26. maja amer. barv. film SMRTNA STEZA ob 18. in 20. uri

27. maja amer. barv. film SMRTNA STEZA ob 16. in 20. uri, amer. barv. film KJE JE POT NA FRONTO ob 18. uri

29. maja amer. barv. film GROF YORGA VAMPIR ob 20. uri

Železniki OBZORJE

26. maja amer. barv. film KJE JE POT NA FRONTO ob 20. uri

27. maja ital. barv. film MAZORI KOT SMRT ob 18. in 20. uri

Radovljica

26. maja dan.-norv. barv. film V PEKLU MAMIL ob 18. uri, angl.-ital. barv. film PLAČANEC INDI BLACK ob 20. uri

27. maja franc.-špan. barv. film REVOLVERAŠICE ob 16. uri, angl.-ital. barv. film PLAČANEC INDI BLACK ob 18. uri, dan.-norv. film V PEKLU MAMIL ob 20. uri

28. maja amer. barv. film DETEKTIV KLUT ob 20. uri

29. maja franc. barv. film POLICIJSKO IZSILJEVANJE ob 20. uri

Jesenice RADIO

26. maja nem.-šved. barv. film PIPI — DOLGA NOGAVIČKA, amer. barv. CS film PRAVI KAVBOJI

27. maja amer. barv. CS film PRAVI KAVBOJI

28. in 29. maja amer.-ital. barv. CS film MRTVEGA PROSI, ŽIVEGA UBIJ

Jesenice PLAVŽ

26. maja amer.-ital. barv. CS film MRTVEGA PROSI, ŽIVEGA UBIJ

27. maja amer.-ital. barv. CS film MRTVEGA PROSI, ŽIVEGA UBIJ, nem.-šved. barv. film PIPI — DOLGA NOGAVIČKA

28. in 29. maja amer. barv. CS film PRAVI KAVBOJI

Dovje Mojstrana

26. maja amer. barv. CS film ŠERIF, TO JE DEŽELA NASILJA

27. maja amer. barv. CS film TOPOVI ZA CORDOBO

Kranjska gora

26. maja amer. barv. CS film TOPOVI ZA CORDOBO

27. maja jug. barv. film IN BOG JE USTVARIL KAVARNIŠKO PEVKO

Javornik DELAVSKI DOM

26. maja ital. barv. CS film CORBARI

27. maja amer. barv. CS film ŠERIF, TO JE DEŽELA NASILJA

loterija

srečke s končnicami	so zadele dobitek N-din	srečke s končnicami	so zadele dobitek N-din
80	40	0255	500
70020	600	81855	600
73180	800	26215	1.000
77250	800	235025	10.000
25940	1.000		
527370	5.000	46	20
		66	20
1	10	96	30
28061	600	90676	800
19581	800	81766	1.000
93161	800	126216	5.000
12091	1.000	548336	10.000
50631	1.000		
		97	20
72	40	857	30
412	100	0717	300
3402	200	52457	800
61262	600	49967	1.000
87912	600	282797	5.000
47252	800	370957	5.000
137172	5.000	013367	10.000
		541927	150.000
3	10		
09303	600	68	20
31553	800	98	50
201063	5.000	588	80
		09288	600
34	20	05048	1.000
04	30	554938	10.000
124	60	682008	10.000
03604	600		
70714	600	729	80
83314	800	96619	600
117224	5.000	14629	800
		73569	1.000
845	60	374659	5.000

Svet osnovne šole
FRANCE PREŠEREN
KRANJ

razpisuje delovno mesto v računovodstvu šole

Pogoj: končana srednja ekonomska ali vsaj enakovredna srednja šola. Nastop 1. 9. 1973.

razstava in prodaja
NA BLEDU
POHIŠTVO '73
festivalna dvorana
bled od 11.5. do 28.5.73
•POHIŠTVO
•PREPROGE
•ZAVESE
•GOSPODINJSKI STROJI
odprto vsak dan od 10 do 19 ure
murka tudi v nedeljah
POPUSTI
POHIŠTVO ARTUR 18 %
OSTALO POHIŠTVO 6 %
(razen izdelkov Krasoprema)
HLADILNE SKRINJE 3 %
REKLAMNA PRODAJA OMARIC ZA ČEVLJE II. A OD 190 – 285 DIN
BREZPLAČNA DOSTAVA IN MONTAŽA
KREDIT DO 15.000 DIN
murka
POPUSTI IN REKLAMNA PRODAJA TUDI V NAŠIH POSLOVALNICAH V LESCAH IN NA JESENICAH OD 5. 5.—28. 5. 1973

Ne zamudite ameriškega filma Boter, ki bo na sporedu v kinu Center in Storžič Kranj od 26. maja do 10. junija

prodam

Prodam traktorsko KOSILNICO za pasquali. Rant Marija, Ljubno 59, Podnart 3104

Prodam dobro ohranjeni OLJNI PEČI emo 8, dodatni ŠTEDILNIK emo 6 in POMIVALNO MIZO z bojlerjem. Ogled v soboto ves dan in nedeljo dopoldne. Stane Peternel, Kokrica, Dežmanova 9 (pozvonite dvakrat) 3102

Prodam tri mesece stare PIŠKE. Mlakarjeva 58, Šenčur 2864

Prodam nov KOMPRESOR 8 atm. in malo rabljeno TELEVIZIJO panorama. Pagon, Bistrica 43 a pri Tržiču 3139

Oddam SIAMSKE MUCKE. Remic, Kranj, Jezerska cesta 108 b 3141

Dobro KRAVO zamenjam za dobrega KONJA, vajenega vožnje. Garancija. Hotovlje 30, Poljane 3145

Prodam ELEKTRIČNEGA PASTIRJA. Ciril Peklaj, Medno 6 pri Šentvidu 3146

Prodam KRAVO s tretjim teletom, ali KRAVO bez teleta. Erce, Vodice 76 3147

Prodam nova OKNA in VRATA, ekspres STROJ in MLINČEK za kavo in šiviljski PULT. Telefon št. 77-314 ali Belec Janez, Bled, Riklijeva 5 3148

Prodam skoraj nov PIANINO. Informacije na telefon 22-394 3149

Prodam suhe smrekove PLOHE. Zalog 7, Golnik 3150

Prodam TRAKTOR ferguson 65, letnik 1964, enoosno PRIKOLICO, PODVOZJE za enoosno prikolico, NAKLADALNO LOPATO in STROJ perkins za traktor 65. Koselj Jože, Doslovče 21, Žirovnica 3151

Ugodno prodam dobro ohranjeno TELEVIZIJO. Bradaška, Kidričeva 35, Kranj 3152

Prodam kompletno OTROŠKO POSTELJICO in športni VOZIČEK. Mandeljčeva 9, Kranj 3153

Prodam 2 kub. metra lepih suhih macesnovih PLOHOV 50 mm. Naslov v oglasnem oddelku 3154

Prodam PLOHE in PUNTE. Trboje 15 3155

Prodam novo NAKLADALNO PRIKOLICO petinger in večjo SLAMOREZNICO speiser s puhalnikom in verigo. Burgar Janez, Valburga 21, Šmlednik 3156

Zarada selitve poceni prodam kuhinjsko KREDENCO. Staneta Žagarja 20, Kranj 3157

Prodam KRAVO po izbiri. Adergas 28, Cerklje 3158

Poceni prodam vhodna dvokrilna VRATA. Polajnar Peter, Sr. Bela 23 3159

Prodam KRAVO simentalko, ki bo drugič teletila, DESKE 25 in 50 mm ter GAJBICE. Žan, Pševo 5, Kranj 3160

Prodam pogrezljiv ŠIVALNI STROJ gritzuer. Krošelj, Šorlijeva 8, Kranj 3161

Prodam delovnega VOLA. Pipanova 5, Šenčur 3162

Prodam KONJA in vprežni OBRAČALNIK. Zupan Albin, Kovor 78, Tržič 3163

Ugodno prodam komfortni holandski ŠOTOR »felikson« za 4 do 6 oseb in 40-basno, črno-belo KLAVIRSKO HARMONIKO »melodija«. Naslov v oglasnem oddelku ali telefon 24-902 3164

Prodam SLAMOREZNICO tempo s puhalnikom. Cankar Zdravko, Naklo 93 3165

Prodam težko KRAVO s teletom ali brez. Selo 27, Žirovnica 3166

Prodam smrekove PLOHE in DESKE. Luže 13 3167

Prodam OPREMO za DNEVNO SOBO. Domitrovič, Stritarjeva 5, drugo nadstropje, soba 4, Kranj. Ogled od 15. do 16. ure 3168

Prodam zidno OPEKO in BETONSKE KVADRE za celo hišo. Šušteršič Pavel, Cesta Staneta Žagarja 28, Kranj 3169

Prodam TELEVIZOR gorenje. Ogled popoldne. Ulica Vide Šinkovčeve 3, Kranj 3170

Prodam brejo KRAVO po izbiri, težko od 500 do 600 kg. Lahovče 47, Cerklje 3171

Pravi trenutek odločitve

POHIŠTVO ALPLES
ARTUR 18% popusta
omarica za čevlje II. a od 190-285 din

festivalna dvorana Bled
dom pohištva Lesce
supermarket union Jesenice
DO 28. MAJA
Kredit do 15000 din
Brezplačna dostava in montaža
murka

Prodam stoječo TRAVO in »PAJKELJ« ter GOZD v Udnem borštu. Jezerska cesta 103, Kranj 3172

Ugodno prodam CEMENTNE VEREJE. Britof 218, Kranj 3173

Prodam stoječo TRAVO. Šenčur, Velesovska 27 3174

Prodam delovnega KONJA. Šink, Žabnica 53 3175

Prodam lahek GUMI VOZ in MOTORNO ŽAGO stihl ter delno karambolirano ŠKODO s prikolico ali brez — vse ugodno. Zapuže 2, Begunje 3176

Poceni prodam OMARO za dnevno sobo. Praprotnik Jožica, Gosposvetska 17, Kranj 3177

Poceni prodam starejši MAGNETOFON grundig. Kržišnik Ivo, Poljanska 44, Škofja Loka 3178

Prodam suhe macesnove PLOHE in 100 kosov MONTA 16. Primožič, Zminec 30, Škofja Loka 3179

Po ugodni ceni prodam tri kompletne SPALNICE. R. Vodička, Prešernova cesta 26, Bled 3180

Prodam OMARO za dnevno sobo. Šubic, Gosposvetska 13, Kranj 3181

PG 20 LET
Cesta JLA 6/I nebotičnik
PROJEKTIVNO PODJETJE KRANJ
IZDELUJE NAČRTE ZA STANOVANJSKE HIŠE IN VSE VRSTE OSTALIH GRADENJ

Prodam PRAŠIČKE. Dolar, Vrba, Žirovnica 3220

Prodam pet mesecev brejo KRAVO, ki bo četrtič teletila. Dermastja Jože, Voklo 75 3221

Prodam dvodelno zastekleno OKNO 110x120, izdelano za roleto. Luže 34 3222

Prodam SLAMOREZNICO z verigo in puhalnikom, vprežni OBRAČALNIK za seno, PLUG obračalnik in macesnove PLOHE. Poženik 34, Cerklje 3223

Prodam SLAMOREZNICO ultra z motorjem ali brez. Sodnik, Poženik 8, Cerklje 3224

Prodam plemensko TELICO. Šenturška gora 19, Cerklje 3225

Prodam novo STREŠNO OPEKO folc ter DESKE, PUNTE in BANKINE za opaže. Šenčur, Mlakarjeva št. 48 3226

Prodam šest tednov stare PRAŠIČKE. Lenart 4, Cerklje 3227

Prodam šest mesecev brejo KRAVO in motorno gnojnično ČRPALKO. Zg. Brnik 35 3228

Prodam DETELJO za košnjo. Šmartno 13, Cerklje 3229

Prodam košnjo DETELJE. Prosenc, Cerklje 105 3230

Ugodno prodam POROLIT 5. Jezerska cesta 60/A, Kranj 3231

Prodam KRAVO, dobro mlekarico. Hraše 39, Smlednik 3232

Prodam OTROŠKO POSTELJICO in STAJICO. Zasavska cesta 19, Kranj (Orehek) 3233

Prodam 5 m suhih smrekovih DRV, ŠTEDILNIK na drva in ŠTEDILNIK na olje, MOPED na tri prestave in KUHINJSKO OMARO. Jelenčeva 23, Kranj (Primskovo) 3234

Prodam HLADILNIK himo. Hotemaže 15, Preddvor 3235

Poceni prodam KLAVIR. Ošabnik, Tržič, Cesta JLA. Ogled od 18. ure dalje, razen sobote in nedelje 3236

Prodam večjo količino suhih BUTAR. Crngrob 5, Žabnica 3237

Oddam košnjo 8 voz vrtnega SENA. Kozolec za sušenje. Ogled in dogovor v sobotah in nedeljah. Barčnek, Zgornji Otok 3, p. Radovljica 3240

Prodam cementno STREŠNO OPEKO špičak. Kokalj, Goriče 20, Golnik 3241

Prodam dve dobri diatonični HARMONIKI in dve JAWI 175 ccm. Tenetiše 12, Golnik 3242

Prodam macesnova vhodna VRATA, nerjaveča VRATA za krušno peč in KOPALNO KAD, dobro ohranjeno. Praprotna Polica 23, Cerklje 3243

Ugodno prodam rabljeno POHIŠTVO: kavč, klubsko mizico, dva fotelja in vitrino z omaro. Naslov v oglasnem oddelku. Informacije po telefonu 24-540 vsak dan popoldne od 17. do 18. ure 3244

Prodam rabljen 70-litrski HLADILNIK himo in KITARO. Mihelič Marjan, Kranj, Valjavčeva 12 3245

Prodam stoječe in suho SENO. Lahovče 37, Cerklje 3246

Prodam dva BIKA, stara štiri in pet tednov ter KRAVO mlekarico. Ljubljanska 21, Radovljica 3247

Prodam KRAVO s teletom. Spodnji Brnik 70 3248

Prodam rabljeno STREŠNO OPEKO kikinda in cementna OKNA. Smledniška 100, Kranj 3249

Prodam devet let starega, težkega KONJA, sposobnega za vsako delo. Zapoge 17, Vodice 3250

kupim

Kupim traktorski tračni OBRAČALNIK-ZGRABLJALNIK, zadnje NAKLADALNE VILE za seno in PLUG obračalnik. Čuden, Gorjuše 46, Bohinjska Bistrica 3203

Kupim večje površine košnje sena in detelje. Štular Ivan, Strahinj 69, Naklo 3204

Takoj kupim rabljen MEŠALEC za beton. Naslov v oglasnem oddelku 3205

Kupim STREŠNO OPEKO kikinda 18. Hrastje 77, Kranj 3206

vozila

Prodam lepo ohranjen osebni avto NSU 110 SC (1200 ccm), letnik 1967. Ogled v soboto in nedeljo od 15. ure dalje. Mošnje 48, Radovljica 3262

Prodam FIAT 750, letnik 1969, dobro ohranjen. Sp. Besnica 15 3115

Prodam FIAT 750, letnik 1969, tudi na potrošniški kredit. Jenko, tel. 85-843 ali do 17. ure na Kidričevi 56, Škofja Loka (Gradis), razen sobote in nedelje 3119

Prodam RENAULT R 12, letnik 1971, svetlo drap, šele dobro uvožen (prevoženih 23.000 km). Ogled v Ljubljani samo v soboto ali nedeljo, obakrat samo popoldne od 14. ure dalje. Telefon Ljubljana 311-218

Prodam rabljene GUME 560x14 in 520x14 ter REZERVNE DELE za fiat 1100. Stane Peternel, Kokrica, Dežmanova 9 (pozvonite dvakrat) 3126

Prodam ŠKODO po delih, letnik 1967. Roblekovo naselje 19, Radovljica 3182

Prodam FIAT 750, starejši letnik. Mlaka 17, Kranj 3183

Prodam 850 special, letnik 1969. Aljaževa 7, Jesenice 3184

Prodam karamboliran FIAT 600 D, letnik 1962. Kokrica, Golniška 44, Kranj 3185

Ugodno naprodaj ZASTAVA 125, letnik 1971, Šenčur, Stranska pot 5, telefon 72-863 3186

Prodam ZASTAVO 750, letnik 1969. Ogled vsak dan od 15. ure dalje. Majer, Radovljica, Cankarjeva 4

Prodam FIAT 600 po generalni. Ogled v nedeljo dopoldne. Grad 35, Cerklje 3188

Ugodno prodam dobro ohranjeno ŠKODO, letnik 1967, vzamem tudi ček. Jan, Šorlijeva 3, Kranj, telefon 22-340 3189

Po nizki ceni prodam FIAT 750, letnik 1964. Šenčur, Štefetova 18

KAVA ŽIVILA

Prodam osebni avto SIMCO 1000 GLS, odlično ohranjena. Informacije vsak dan. Žirovnica 81 3191

Prodam dobro ohranjen FIAT 850. Hafner, Virmaše 28, Škofja Loka 3192

Prodam R-4, prevoženih 30.000 kilometrov. Maček, Tavčarjeva 9, Škofja Loka 3193

Prodam FIAT 750, letnik 1968, prevoženih 53.000 km, registriran do marca 1974. Bozovičar, Trata 1, Škofja Loka 3196

Prodam zadnji del KAROSERIJE od VW 1200 skupaj s streho in dnom. Naslov v ogl. oddelku 3197

Prodam FIAT 750, letnik 1968, spredaj karamboliran. Naslov v ogl. oddelku 3198

Prodam dobro ohranjen osebni avto RENAULT 4 RL. Resman, Gorica 2, Radovljica 3199

Ugodno prodam osebni avto NSU 1200, model 1969. Poizve se v Kranju, Moša Pijade 4/I, stan. 5, vsak dan popoldne 3200

Ugodno prodam FIAT 750, letnik 1967 in dobro ohranjen MOPED na 4 prestave. Plestenjak Ivo, Trata 24, Škofja Loka 3201

Prodam dobro ohranjen avto ZASTAVA 750. Sladič Stane, Cesta na Belo 10, Kokrica, Kranj, telefon št. 24-503 3202

ZASTAVO 1300, december 1967, prodam delno tudi na ček. Ogled od 16. do 17. ure. Staneta Žagarja 55, Kranj 3252

Poceni prodam FIAT 750, letnik 1964. Ciperle Marjan, Preddvor 104

Poceni prodam ŠKODO, letnik 1967. Smledniška 112, Kranj 3253

Prodam MOTOR NSU maxi 175, registriran, tehnično pregledan za 1973. Vasca 7, Cerklje 3254

Prodam dobro ohranjen MOPED T-12. Luže 34, Šenčur 3255

FIAT 750 prodam po delih. Osterman Ivan, Britof 120, Kranj 3256

PEUGEOT 404 zamenjam za gradbeni material ali prodam. Ogled od 15.30 do 17. ure vsak dan. Tomšič, Kranj, Gradnikova 7 3257

stanovanja

Bodoča mamica nujno išče opremljeno SOBO v Kranju. Zaletelj, telefon 21-018 3131

Na Jesenicah prodam vseljivo DVOSOBNO STANOVANJE z garažo. Naslov v ogl. oddelku 3207

Prodam takoj vseljivo DVOSOBNO STANOVANJE (prizidek) na Koroški cesti v Kranju. Škulj, Ulica Malči Beličeve 97, Ljubljana 3208

Mlajšima zakoncema ali dekletoma oddam opremljeno SOBO s souporabo kopalnice. Možnost kuhanja. Smledniška 35, Kranj (drugi vhod zgoraj) 3209

V zelo lepem kraju Poljanske doline takoj oddam v najem SOBO za vikend mirnim ljudem. Frelih Milena, Podporezen 5, Podbrdo 3210

ZAMENJAM dvosobno STANOVANJE v centru NIŠKE BANJE za enakovredno v Kranju. Dogovor po telefonu 81-315 Jesenice 3258

Iščem neopremljeno SOBO v centru Škofje Loke. Telefon 85-924 int. 40 3259

posesti

Prodam HIŠO v Radovljici ali oddam LOKAL. Naslov v oglasnem oddelku 3211

Ugodno prodam ZAZIDLJIVO ZEMLJIŠČE v bližini Tržiča. Zupan, Bistrica pri Tržiču 162 3212

Prodam KMEČKO HIŠO z ohišnico in nekaj zemlje. Ogled v sobotah in nedeljah. Arih Izidor, Spodnji Otok 12, Radovljica 3213

V najem oddam manjšo kmečko HIŠO (v bližini Marmorja Hotavlje), na sončni legi, možnost tudi obdelave nekaj zemlje, primerna tudi za vikend. Oglasite se pri Primožiču Janku, Hotavlje 63, 64224 Gorenja vas 3260

zaposlitve

VAJENCE za SLIKOPLESKARSKO STROKO sprejmeta brata FLERIN, Kranj, Kidričeva 36, telefon 21-820 2832

INŠTRUIRAM matematiko, fiziko in angleščino za srednjo in osnovno šolo. Stane Peternel, Kokrica, Dežmanova 9 (pozvonite dvakrat)

Prijazno DEKLE — kot sobarico sprejmemo za mali penzion (14 postelj), letoviški kraj. Dober zaslužek. Informacije se dobijo pri Krznarstvu Cetinski, Kranj, Maistrov trg 2 3214

Na Jesenicah iščemo ŽENSKO za nego bolnice. Stanovanje in hrana preskrbljeno. Plača po dogovoru. Naslov v oglasnem oddelku 3215

obvestila

CENTRALNE KURJAVE pečene barve — mat ali v sijaju na radiatorjih, kar je garancija za vaše obdobje ZOPET SPREJEMAM. Kranj, Tekstilna 14, telefon 23-168 3044

OBISKOVALCI JEZERSKEGA: Obiščite RAZSTAVO OLJNATIH SLIK domačega samouka JAKA ZADNIKARJA, levo za planšarskim jezerom (400 m), druga hiša 3216

BAGAT ŠIVILJSKI TEČAJ krojenja in šivanja začne z vpisom v nov začetni tečaj 28. maja 1973 ob 15. uri, v nadaljevalni tečaj 29. maja 1973 ob 15. uri. Delavski dom, vhod 4 3217

prireditve

Vsako soboto PLESNI TEČAJ za začetnike in PLES za ostale od 18.30 do 21.30 v DELAVSKEM DOMU KRANJ 3218

PGD BREG priredi v nedeljo, 27. maja, ob 15. uri popoldne veliko VESELICO v gozdičku (pri strojnem domu) z bogatim sporedom. Igrajo fantje izpod JOŠTA. Postrežba vsestransko solidna. Vsi vljudno vabljeni. V primeru slabega vremena bo preložena na prihodnjo nedeljo 3219

GAMSOV RAJ v BAŠLJU pri Preddvoru priredi v nedeljo, 27. maja, ob 16. uri veliko VRTNO VESELICO. Igra ansambel TURISTI. Vabljeni! 3238

GASILSKO DRUŠTVO PODBREZJE priredi v nedeljo, 27. maja, ob 15. uri VRTNO VESELICO z bogatim srečolovom in kegljanjem za kaštruna. Igral bo ansambel TRGOVCI. V primeru slabega vremena bo prireditev prihodnjo nedeljo 3239

Gozdno gospodarstvo Bled

išče

šoferja za vozilo kombi IMV

Pogoji:
izpit za voznika — šoferja A,B, C. kategorije s stalnim bivališčem v Boh. Bistrici.

Kandidati naj se pismeno prijavijo ali zglasijo na razgovor na naslov: Gozdni obrat Bohinjska Bistrica, Grajska c. 14.

Gasilcem iz Škofje Loke ter pripadnikom JLA kakor tudi gasilcem iz Kranja se najlepše zahvaljujemo, ker so sredi noči tako hitro prispeli na kraj požara, ki ga je zanetila strela v trojčku v Stari Loki. Prav posebno pa se zahvaljujemo sosedom, ki so pomagali ogenj še pravočasno pogasiti in poklicati pomoč. Hvaležni stanovalci trojčka iz Stare Loke

70 let
Peko
pomlad poletje '73

Tržiška industrija obutve in konfekcije Tržič
Trio
Heroja Bračiča 1

razglaša prodajo

AVTO KOMBIJA IMV — 1500 SUPER B FURGON

v voznem stanju, in sicer 1. junija 1973 ob 8. uri zjutraj, začetna cena je 22.000,00 din. Prednost ima družbeni sektor. Avto je v rednem obratovanju, zato je možen ogled od 6. do 7. ure zjutraj vsak dan razen sobote.

Republiška veterinarska uprava nas je obvestila, da neposredni proizvajalci iz Vojvodine ponujajo v odkup koruzo po domovih. Glede na nevarnost, da se na ta in podoben način lahko prenese slinavka ali parkljevka iz okuženih krajev Vojvodine tudi na naša območja, objavljamo strogo prepoved tega nakupa.

Veterinarska inšpekcija skupščine občine Jesenice

Obiščite nas!

Vedno imamo na zalogi vse vrste krmil, koruze za krmo in setev, zaščitna sredstva; nadalje traktorje, traktorske priključke, molzne stroje, ventilatorje, druge stroje in rezervne dele.

Se priporoča Kmetijska zadruga »Sloga« Kranj

Razpisna komisija pri
Gorenjskem muzeju v Kranju

razpisuje prosto delovno mesto

snažilke

Prijave sprejema Gorenjski muzej do zasedbe delovnega mesta. Osebni dohodki v skladu s samoupravnim sporazumom.

Avto-moto društvo Radovljica obvešča občane, da ima spremenjen čas uradnih ur, in sicer:
ponedeljek in četrtek od 18. do 20. ure.
Iz pisarne AMD

ŽITO LJUBLJANA

Kadrovska komisija pri Svetu DE pekarna Lesce kombinata Žito Ljubljana

razglaša prosta delovna mesta za:

več delavcev pekarske stroke
KV ali priučen

kurjača
nizkotlačni kotli

slaščičarko
KV za obrat na Jesenicah

prodajalke
KV trgovske ali gostinske smeri — za nov lokal v Radovljici

administratorja
4-urna zaposlitev od 6. do 10. ure za obrat na Jesenicah

Za peke samsko stanovanje na voljo. Prijave sprejemamo do zasedbe delovnih mest.

Dalje razpisuje za šolsko leto 1973/74 naslednja učna mesta vajencev:

4 peke
za obrat Lesce

2 slaščičarki
za obrat Jesenice

Pogoji:
dokončana osemletka, starost do 18 let.

Vloge sprejema uprava DE v Lescah do 31. julija 1973.

Komisija za kadrovska in socialna vprašanja pri
Almiri
alpski modni industriji Radovljica

razpisuje naslednja prosta delovna mesta:

1. **vodjo razvojnega oddelka**
2. **analitika**
3. **apreterja**
4. **prodajalke**
5. **administratorja**

Poleg splošnih pogojev za zaposlitev morajo kandidati izpolnjevati še:
pod 1.: diplomiran ing. tekstilne tehnologije. Praksa vsaj 3 leta na odgovornih delovnih mestih.
pod 2.: dokončana vsaj I. stopnja ekonomske fakultete. Praksa na delovnem mestu analitika zaželena.
pod 3.: dokončana srednja tehnično tekstilna šola, oddelek za apreterstvo ali kemijsko smer. Praksa zaželena.
pod 4.: KV trgovska delavka, smisel za aranžerska dela.
pod 5.: dokončana 2-letna administrativna šola.
Osebni dohodki po pravilniku o delitvi OD podjetja. Nastop dela za vsa delovna mesta možen takoj oz. po dogovoru. Ponudbe z dokazili o strokovni usposobljenosti je treba poslati na naslov: Almira, alpska modna industrija Radovljica — Jalnova ul. 2. do 4. junija t. l.

iso-span lip bled

LESNA INDUSTRIJA BLED — Ljubljanska c. 32 — telefon 77-384 — telex 34525

Trgovsko podjetje
Murka Lesce

objavlja naslednje prosto delovno mesto in vabi k sodelovanju:

POSLOVODJO POSLOVALNICE »DOM POHIŠTVA« LESCE

Pogoji:
VK trgovski delavec in 5 let poslovodske prakse ali
KV trgovski delavec in 10 let prakse v trgovini, od tega najmanj 5 let kot poslovodja; zaželena praksa v pohištveni stroki.
Interesenti naj svoje prošnje vložijo v splošni sektor podjetja do 5. junija 1973.

ek

Elektro Kranj
objavlja prosta mesta učencev v gospodarstvu za izučitev poklica elektromonter

za omrežja in instalacije za naslednja območja:

Kranj	4
Visoko	1
Stražišče	1
Cerklje	1
Škofja Loka	1
Železniki	1
Medvode	1
Tržič	1
Podbrezje	1
Jesenice	1
Kranjska gora	1
Bled	1
Radovljica	1

in 1 učenca za poklic ključavničarja v Kranju.

nesreče

Nezgoda pri prehitevanju

V torek, 22. maja, popoldne se je na Prešernovi cesti na Bledu pripetila prometna nezgoda zaradi nepravilnega prehitevanja. Voznik tovornega avtomobila Ernest Horvat (roj. 1947) z Bleda je začel prehitevati voznika kolesa s pomožnim motorjem Mirana Miranoviča (roj. 1928) s Podhoma. V tem je iz nasprotne smeri pripeljal avtobus, ki se mu je tovornjak umaknil skrajno desno. Pri tem je z zadnjim delom zadel kolesarja in ga zbil po cesti. Ranjenega Miranoviča so prepeljali v jeseniško bolnišnico.

Zadel pešca

V torek, 22. maja, popoldne je voznik kolesa s pomožnim motorjem Silvo Škulj (roj. 1955) z Jesenic vozil po desnem robu desne polovice cestišča na Cesti maršala Tita na Jesenicah od Javornika proti Plavžu. Malo pred njim je po levi strani desne polovice vozišča peljal osebni avto, ki je pred prehodom za pešce ustavil, ker je več pešcev čakalo na prehod. Voznik Škulj pa je tedaj pospešil, da bi zapeljal čez prehod še pred pešci. V tem je izpred avtomobila stopila pred njegovo kolo Marjanca Glavič (roj. 1949) z Jesenic. Pri trčenju sta Škulj in Glavičeva padla in se ranila. Prepeljali so ju v bolnišnico.

Izsiljevanje prednosti

V sredo, 23. maja, se je nekaj po 19. uri na Cesti heroja Verdnika na Jesenicah pripetila prometna nezgoda zaradi izsiljevanja prednosti. Voznik osebnega avtomobila Anton Ravnihar (roj. 1938) z Jesenic je vozil od športnega parka proti Prešernovi cesti, ko je s stranske ceste pripeljal predenj kolesar Roman Doles (roj. 1957). Avtomobil je kolesarja zadel in zbil po cesti. Lažje ranjenega so prepeljali v bolnišnico.

Trčil v avtobus

V četrtek, 24. maja, nekaj po 19. uri je voznik kolesa s pomožnim motorjem Franc Fekonja (roj. 1932) z Boh. Bele vozil proti železniški postaji Boh. Bela. V nepreglednem levem ovinku, kjer je sicer ogledalo, je vozil po levi strani ceste in trčil v avtobus, ki je pripeljal iz nasprotne smeri. Kljub zaviranju voznik avtobusa Stanko Štrukelj iz Reteč, trčenja ni mogel preprečiti. Voznika Fekonjo so ranjenega prepeljali v jeseniško bolnišnico.

Nezgoda v križišču

V četrtek, 24. maja, popoldne se je v križišču cest četrtega reda v Lahovčah pripetila prometna nezgoda. Voznik tovornjaka Ludvik Galjot (roj. 1939) z Grada je pred križiščem enakovrednih cest ustavil, ker je z leve strani z neprimerno hitrostjo vozil v križišče voznik mopeda Jože Jenko (roj. 1956) iz Sp. Brnika. Ko je mopedist opazil tovornjaka je začel zavirati, zaneslo ga je čez bankino in jarek, nato pa se je zaletel v levo stran tovornega avtomobila. Hudo ranjenega Jožeta Jenka so prepeljali v ljubljansko bolnišnico.

Zavil v levo

V četrtek, 24. maja,popoldne je na cesti drugega reda v Retečah voznik osebnega avtomobila Marko Jamnik (roj. 1950) iz Sp. Senice pri Medvodah vozil za tovornim avtomobilom proti Škofji Loki. V Retečah je pri trgovini zavil na levo stran ceste v trenutku, ko je nasproti pripeljal avtobus, vozil ga je Janez Babič (roj. 1947) iz Kranja. Kljub zaviranju je avtobus zadel osebni avtomobil v bok in ga zbil 9 metrov daleč. V nesreči je bil voznik Jamnik lažje ranjen, njegov sopotnik Jože Ješe z Jame pa huje. Škode na vozilih je za 10.000 din.

L. M.

KŽK

Graditelji in kmetovalci!

Kmetijsko živilski kombinat Kranj

vam nudi po konkurečnih cenah v našem skladišču v Hrastju (bivša farma bekonov):

gradbeni material
stavbno pohištvo
umetna gnojila

Informacije daje KŽK -- Komercialni servis, Cesta JLA št. 2 (nad kinom Center), telefon 22-439 in 21-260.

Priporočamo se!

Zahvala

V dneh neizmerne žalosti ob izgubi naše predrage žene, mame, sestre in stare mame

Marije Kodrič

se najiskreneje zahvaljujemo vsem, ki so z nami sočustvovali, nas tolažili, pomagali in predragi pokojnici izkazali zadnjo čast. Prav posebno se za dragocene usluge zahvaljujemo vsem sosedom, lastnikom osebnih avtomobilov, gospodu župniku Janežu Ivanu in tov. Lavrinicu Jožetu za poslovilne besede na poslednji poti. Zahvaljujemo se vsem darovalcem vencev, cvetja, pevcem in darovalcem denarne pomoči in vsem, ki so predrago pokojnico pospremili k poslednjemu počitku.

Žalujoči: mož, otroci in drugi sorodniki

/program

Industrija STOL pohištva STOL Kamnik

univerzalno sestavljivo pohištvo

za spalnice
za dnevne sobe
za jedilnice
za delovne kabinete

proizvaja
Industrija pohištva STOL Kamnik

Pogovor tedna

Lidija Švarc: Slovo je težko

Letna plavalna sezona se bliža s hitrimi koraki, saj plavalci in plavalke ter vaterpolisti čakajo samo še lepih in toplih dni. V kranjskem zimskem bazenu z vso vnemo trenirajo plavalci in plavalke Triglava za čim uspešnejši start v letošnjo sezono. V njenih vrstah pa letos ni, za Barbaro Koncilijo, najuspešnejše kranjske plavalke, dvajsetletne študentke prvega letnika defektologije, Lidije Švarc. Najboljša gorenjska športnica za leto 1967 ter dvakrat balkanska prvakinja in dobitnica zlate medalje v štafeti z lanskega prvenstva v Sofiji je po osmih letih dala slovo plavalnemu športu.

Kdaj ste se zapisali plavanju?

»Bilo je leta 1965, ko sem v zimskem času pod vodstvom Petra Didiča začela z resnim treningom. To so bili prvi strokovni napotki, ki jih je nato izpopolnjevala moja trenerka Anka Colnar-Košnik. Naslednje leto pa sem že prvič nastopila na pionirskem prvenstvu.«

Lidijin plavalni vzpon je bil hiter, saj jo že leta 1967 dobimo v državni reprezentanci in v tem letu je prvič »nadrsala« tudi proslavljeno olimpijsko zmagovalko iz Mehike, dobitnico zlate kolajne, Djurdjo Bjedov.

Plavali ste 100 in 200 m prsno. Katera proga vam je bolj »ležala«?

»Vsekakor 200 m. Na njej sem dosegla boljše rezultate. Pri klubu pa sem plavala tudi 400 in 800 m kravl, 200 m mešano in v vseh štafetah.«

Šest let ste bili državna reprezentantka. Kakšni so vaši vtisi?

»Z našo državno reprezentanco sem prepotovala skoraj vso Evropo. Le Francije in Španije nisem videla. Na vse nastope v tujini imam prijetne spomine, spoznala sem njihove običaje in dobila kup novih prijateljev in prijateljic in z mnogimi se še vedno dopisujem. Ni mi žal truda na treningih in tekmah, saj bi brez tega nikoli ne videla tistega, kar sem.«

Po osmih letih se umikate iz plavalnih bazenov. Kako to?

»Nasičena predavanja na dvoletni šoli so naredila svoje. Lahko bi le trikrat tedensko trenirala, kar pa je za doseganje boljših rezultatov premalo. V vodi moraš namreč biti vseh šest dni. Čeprav je slovo težko, je moja odločitev, da po osmih letih aktivnega plavanja preneham in prepustim mesto mlajšim kolegicam, nepreklicna.«

Ekipa Triglava je tako izgubila plavalko, ki je dolga leta gospodarila po bazenih Jugoslavije in moštvu prinašala veliko točk. Ob slovesu je ni pozabila plavalna zveza Slovenije, ki ji je za ves trud in nošenje reprezentančnega dresa dala vse priznanje. Morda se je bo spomnil tudi matični klub.

D. Humer

Devetnajsti zaporedni republiški ekipni kegljaški prvak kranjski Triglav je v maju zabeležil nekaj odličnih uspehov, saj je v Splitu na tradicionalnem osmeroboju osvojil prvo mesto, na polfinalnem tekmovanju za državno prvenstvo pa drugo mesto. Kegljači — od leve proti desni stojijo: Kordež, Jereb, Jenkole, Turk; čepijo: Martelanc, Ambrožič, Prijon — obetajo, da se bodo v finalnih bojih potrudili. (-dh)

Po gorenjskih krajih

BOHINJ (P. N.) — V počastitev dneva mladosti so v Bohinju organizirali pionirski nogometni turnir. Rezultati: Lesce : Jesenice 2:1, Bohinj : Alples 4:0, Jesenice : Alples 8:1, Lesce : Bohinj 3:0. Prehodni pokal je osvojila ekipa Lesc.

KRANJ (P. N.) — Pri NP Gorenjske bodo organizirali letos tekmovanje »liga veteranov«. Sodelovali bodo stari nogometaši Save, Tržiča, Jesenic in Škofje Loke. Tekme bodo igrali ob sredah.

DUPLJE (J. K.) — Na tradicionalnem rokometnem turnirju je spet zmagala ekipa Tržiča, ki je premagala vse tri nasprotnike. V borbi za drugo mesto pa so rokometaši Dupelj premagali Alples. Rezultati: Duplje : Križe 12:5, Tržič : Alples 13:9, Tržič : Duplje 11:8, Alples : Križe 9:5, Križe : Tržič 7:10, Duplje : Alples 12:10. Vrstni red: 1. Tržič 6, 2. Duplje 4, 3. Alples 2, 4. Križe 0. Najboljši strelci: D. Kuhar (Duplje) 12, Jakšič (Tržič) 10, Šega (Tržič) 8 itd.

Pred pričetkom nedeljske rokometne tekme Duplje : Kamnik je bila krajša slovesnost, na kateri se je vodstvo TVD Partizan Duplje zahvalilo dvema dolgoletnima rokometašema Mirku Rakovcu in Danilu Vrtaču, ki sta prenehala z aktivnim igranjem rokometa. Rakovec je branil dupljanski gol kar na 450 tekmah, Vrtač pa je igral več kot 400-krat.

LESCE (M. H.) — Jadralni piloti ALC Lesce so bili v minulih dneh znova uspešni. Janez Pintar je preletel 520 km razdaljo med Lescami in beograjskim letališčem. Kar pet leških pilotov pa je bilo uspešnih pri doseganju višine. Diamantno odličje so dosegli Janez Pintar, Ferdinand Herlec in komaj 18-letni Tone Resman. Zlato jadralno odličje pa sta si prijadrala Anton Kos in Pavel Potočnik. Tako kaže, da so leški piloti dobro pripravljeni za rapubliško in državno prvenstvo, ki bo od 2. do 16. junija na leškem letališču.

KRANJSKA GORA (D. S.) — Včeraj se je začel košarkarski festival za ekipe šestih osnovnih šol Slovenije. Košarkarski festival bo trajal še danes in ga prirejata košarkarska zveza Slovenije in republiški center za šolska športna društva. Med šestimi ekipami nastopa tudi OŠ Kranjska gora.

V počastitev krajevnega praznika je bilo tekmovanje jeseniških osnovnih šol v veleslalomu. Med mlajšimi pionirkami je bila prva Brigita Kejžar (OŠ Kor. Bela), med mlajšimi pionirji Rok Štraus (OŠ Prežihov Voranc), med starejšimi pionirkami je bila prva Mojca Pesjak (OŠ Prežihov Voranc) in med starejšimi pionirji Sašo Oblak (OŠ Prežihov Voranc). Med ekipami so v obeh kategorijah zmagali učenci osnovne šole Prežihov Voranc z Jesenic.

Kegljači Triglava finalisti

Na kegljiščih v Zenici in Doboju je bilo polfinalno tekmovanje za ekipno moško državno prvenstvo. Kegljači gorenjske metropole so se odlično odrezali, saj so na drugem mestu. Od slovenskih predstavnikov na polfinalnih igrah je razočaral mariborski Branik, ko se ni uvrstil v zaključni del osmerice. Presenetil pa je beograjski Partizan, ki je dosegel osmi najboljši rezultat.

Tako se bodo 16. in 17. junija v Bosanski Gradiški, če bo narejeno novo štiristezno avtomatsko kegljišče, za najboljšega v Jugoslaviji pomerili: Medveščak (Zagreb) 10892, Triglav 10804, (Jereb 945, 830, Jenkole 937, 855, Martelanc 904, Kordež 844, Prijon 932, 868, Ambrožič 920, 891, Turk 996, 882), Poštar (Split) 10728, Gradis (Ljubljana) 10719, Grmoščica (Zagreb) 10703, Konstruktor (Maribor) 10647, Slovenijaceste (Ljubljana) 10565 Partizan (Beograd) 10530.

Kegljači Triglava pa so pred dnevi dosegli še en lep uspeh, saj so na mini državnem prvenstvu, to je tradicionalni osmeroboj, v Splitu zasedli prvo mesto in s tem prehodni pokal, ki ga lahko ljubitelji kegljanja vidijo v izložbi veleblagovnice Kokra.

Rezultati: 1. Triglav 5385 (Prijon 856, Jenkole 922, Jereb 873, Martelanc 885, Ambrožič 880, Turk 939), 2. Poštar (Split) 5315, 3. Medveščak (Zagreb) 5262, 4. Grmoščica (Zagreb) 5240, 5. Ljubljana—Center 5191, 6. Branik (Maribor) 5176, 7. Varteks (Varaždin) 5117, 8. Vatrostalna (Zenica) 4995.

-dh

Nekaj pojasnil k prireditvi »avto - rodeo«

Nastop »hudičev za volanom«, ki je bil 10. in 11. maja 1973 na atletski stezi športnega parka »S. Mlakarja«, je izzval živahne komentarje v športnih in drugih krogih. Zavod za vzdrževanje športnih objektov, ki je dovolil nastop kaskaderjev, je dobil nekaj upravičenih, še več pa neupravičenih pripomb. V želji, da bi bila javnost pravilno obveščena, smo o omenjeni zadevi dolžni dati nekaj pojasnil.

Ponudbo za nastop kaskaderjev smo dobili od oraganizatorja Centroturist iz Beograda prek Atletskega kluba Triglav, ki nam je dal tudi pismeno soglasje za uporabo atletske steze (dopis št. 45/73 z dne 25. 4. 1973). Brez soglasja Atletskega kluba Triglav zavod ne bi sklenil pogodbe s Centroturistom. Mimogrede povedano, prireditve v primeru slabega vremena ali mokre steze, tudi ne bi bilo.

Atletska steza po prireditvi ni bila toliko poškodovana, da je delavci zavoda v kratkem času ne bi mogli urediti tako, da je steza sedaj takšna, če ne boljša, kot je bila pred prireditvijo.

Da je del atletske steze — del severne krivine in zaletišče za met kopja — slab, je vzrok napaka pri gradnji same steze in sicer na tem delu steze ni dovolj veziva za rdeče ugaske, t. j. terra rose (rdeče zemlje). To ugotavljamo že leta pred to prireditvijo in prav zaradi tega so bili v nekaterih disciplinah doseženi slabši rezultati.

Od te in drugih prireditev, ki so na naših objektih, nimamo namena kovati dobičkov, pač pa sredstva, ki jih dobimo za najemnine in storitve, uporabimo za vzdrževanje. Letno moramo sami ustvariti okrog 60 starih milijonov dinarjev, da skupno s proračunskimi sredstvi lahko vzdržujemo objekte, ki jih upravljamo.

Na koncu lahko rečemo, da take in podobne prireditve ne sodijo v športni park, da pa zaradi »avto-rodea« nimajo materialne škode ne kranjski atleti in ne zavod.

Kolektiv zavoda za vzdrževanje športnih objektov Kranj

Britof : Tržič 0 : 1

V 15. kolu gorenjskega prvenstva za člane so se tekme končale z naslednjimi rezultati: Naklo : Šenčur 2:5, Lesce : Korotan 0:1, Jesenice : Bohinj 8:3, Britof : Tržič 0:1. Do konca prvenstva sta na sporedu le še dve koli.

Rezultati zadnjih dveh kol v mladinski gorenjski ligi pa so naslednji: Triglav : Tržič 4:1, Lesce : Sava 0:6, Bohinj : LTH 3:0, Alples : Jesenice 2:2, Jesenice : Bohinj 4:0, LTH : Triglav 1:3, Lesce : Alples 0:0, Sava : Tržič 6:1. V vodstvu je Triglav z 21 točkami pred Savo, ki jih ima 18 in Jesenicami 15.

Člani v I. razredu so igrali takole: Kondor : Reteče 5:2, Sava B : Preddvor 3:0, Primskovo : Plamen 1:3.

Lestvica — člani:

Tržič	15	10	4	1	44:14	24
Jesenice	15	10	2	3	50:25	22
Šenčur	14	7	3	4	36:27	17
Britof	14	6	2	6	37:32	14
Korotan	14	6	2	6	20:26	14
Alples	14	5	3	6	30:31	13
Naklo	14	3	2	9	23:36	8
Lesce	14	3	2	9	22:37	8
Bohinj	14	3	2	9	20:54	8
I. razred:						
Preddvor	8	6	1	1	22: 8	13
Plamen	8	5	2	1	25:12	12
Kondor	8	5	2	1	26:15	12
Primskovo	8	3	2	3	14:14	8
Reteče	8	0	2	6	13:27	2
Podbrezje	8	0	1	7	8:32	1
izven konkurence						
Sava B	9	2	0	7	19:34	4

P. Novak

Gorenjska rokometna liga

Kranj in Veterani že prvaka

Kranj in Veterani sta v prvi oziroma drugi gorenjski rokometni ligi že dve koli pred koncem osvojila naslov najboljših gorenjskih rokometnih ekip. Moštvi sta v sezoni 1972/73 pokazali največ, saj je Kranj izgubil le eno srečanje, medtem ko Veterani niso oddali še nobene točke.

V 16. kolu prve lige so za presenečenja poskrbela gostujoča moštva, saj so zmagala v vseh treh srečanjih.

Rezultati: Križe B : Kranjska gora 10:14 (5:8), Radovljica : Jesenice 20:24 (11:10), Krvavec : Kranj 12:15 (9:7), Preddvor : Žabnica 10:0 b. b. Tekma Tržič B : Sava B ni bila odigrana, ker na igrišče ni bilo delegiranega sodnika.

Lestvica:

Kranj	16	15	0	1	340:202	30
Preddvor	16	12	1	3	302:202	25
Radovljica	16	11	1	4	270:236	23
Kr. gora	16	9	1	6	281:253	19
Jesenice	16	9	1	6	311:284	19
Krvavec	16	8	0	8	272:260	16
Tržič B	15	7	0	8	241:250	14
Križe B	16	6	0	10	197:245	12
Sava B	15	2	0	13	201:210	4
Žabnica (-8)	16	0	0	16	82:264	7

V drugi gorenjski ligi so Veterani visoko premagali Duplje B, Storžič je bil uspešen proti Alplesu B, Preddvor B pa je doma odpravil Žabnico B.

Rezultati: Preddvor B : Žabnica B 24:19 (10:9), Radovljica B : Besnica 18:29 (9:14), Veterani : Duplje B 31:11 (18:3), Storžič : Alples B 25:20 (9:7), Šešir B prost.

Lestvica:

Veterani	14	14	0	0	571:211	28
Storžič	14	10	2	2	301:219	22
Preddvor B	15	10	0	5	295:243	20
Alples B (-1)	14	9	1	5	246:196	18
Besnica	14	6	2	6	301:277	14
Duplje B (-1)	14	6	0	8	201:275	11
Radovl. B (-1)	14	2	0	12	233:326	3
Žabnica B (-1)	15	2	0	13	191:323	3

-dh

Športne novice v kratkem

ATLETIKA (—dh) — Trije kranjski skakalci v višino Darko, Marko in Dušan so obljubili, da bodo v kratkem vsi skupaj preskočili 6 metrov. To se jim je letos posrečilo, saj je Darko preskočil 193 cm, Marko 203 ter Dušan 207 cm. Bratje Prezelj so obljubo torej izpolnili.

ROKOMET (—dh) — Zbor rokometnih sodnikov Kranj želi povečati svoje vrste. Zato bodo v kratkem organizirali sodniški seminar. Vsi, ki jih zanima rokometno sojenje, se lahko do srede prijavijo pri občinski zvezi za telesno kulturo v Kranju.

VATERPOLO (—dh) — V hotelu Amfora na Hvaru potekajo kvalifikacije za svetovno vaterpolsko prvenstvo. Med sedmerico jugoslovanskih sodnikov je tudi Kranjčan Peter Didič. Spet lepo priznanje za Didiča.

KOLESARSTVO (M. H.) — Blejski kolesarski delavci bodo letos organizirali še eno dirko. Tokrat se bodo mladi kolesarji pomerili na gorski cesti proti Pokljuki s ciljem na Zatrniku. Dolga bo 10 km.

NOGOMET (P. N.) — Disciplinsko sodišče pri NP Gorenjske je ta teden izreklo naslednje kazni: Matjaž Urek in Zoran Kramar (oba Jesenice) ne bosta smela igrati na dveh prvenstvenih tekmah, na eni tekmi pa ne bo smel igrati Sajevic (Korotan) ter Andrej Jerman (Primskovo). Zaradi štirih javnih opominov bo moral v enem kolu počivati Tone Novak (Lesce). Sodišče pa je suspendiralo igralca Jesenice Ljušiča, ki je kljub prepovedi nastopil na prvenstveni tekmi. Disciplinski postopek pa so uvedli tudi proti vodstvu NK Jesenice.

1+3

Divja smetišča na robu mest in večjih naselij, z navlako in industrijskimi odpadki zatrpani bregovi in struge rek ter potokov so še do nedavnega grozila, da se bomo zadušili v onesnaženem okolju. Kaže, da se počasi le zavedamo te nevarnosti. Prvi rezultati očiščevalnih akcij se že kažejo. Razveseljivo je tudi, da zadnje čase še bolj pogosto lahko zasledimo v mestih in na podeželju dogovore za očiščevalne akcije. Lahko bi rekli, da so doslej pri očiščevanju največ naredile turistične organizacije, pa tudi nekatere krajevne skupnosti so se že resno lotile očiščevanja krajev. Marsikje so že odstranili divja smetišča, določili odlagališča in jih označili. Seveda pa to še ni dovolj. Čisto okolje namreč v prihodnje ne bi smela biti le skrb turističnih in drugih organizacij, marveč postati zavest in kultura slehernega med nami. To je bila osnovna misel pogovora s tremi prebivalci radovljiške občine.

MILAN PAZLAR (49) z Bleda:

»Včasih so bili kraji in naselja veliko manj onesnaženi kot so danes. Potoki, reke, bregovi strug, obronki gozdov, robovi cest — povsod zasledimo posledice razvijajoče se industrije. Kdo naj bi bil najbolj poklican za to, da ne bi smetišča rasla na vseh koncih, če ne ravno vsi skupaj in sleherni med nami. Morda so bili doslej krivi za nered na tem področju tisti, ki bi morali pravočasno določiti kraje za odlaganje smeti. Šele zadnje čase smo okrog tega naredili nekaj več. Pa tudi kaznovalna politika ni bila najbolj učinkovita, saj bi v radovljiški občini najbrž lahko na prste našteli primere, ko je bil nekdo kaznovan zato, ker je stresel smeti tja, kjer jih ne bi smel.«

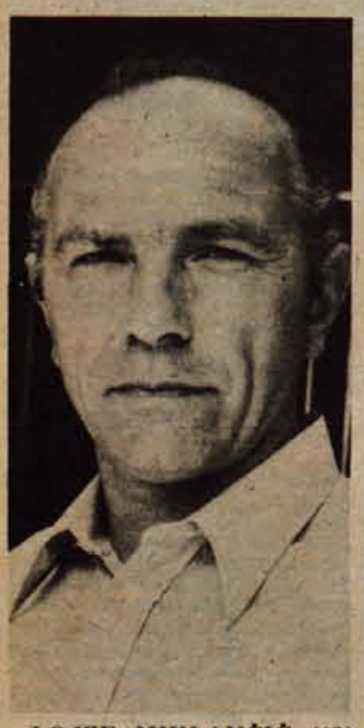

LOJZE MIKLAVČIČ (43) z Bleda:

»Odkar so se turistično društvo in še nekateri drugi resno lotili tega problema, mislim, da je Bled bolj čist, kot je bil. Seveda pa je divjih odlagališč na Bledu, pa tudi v radovljiški občini, še vedno precej. Posebno spomladi, ko odleze sneg, kar ‚zacvetijo'. Po moje še tako hude kazni in podobni ukrepi ne bodo učinkoviti toliko časa, dokler na tem področju ne bomo začeli sistematično vzgajati najmlajše doma in v šoli. Kaj pomaga, če imamo koše za odpadke, ko pa so prazni in največkrat nimajo miru pred objestneži. Za industrijske odpadke pa bi v občini morali določiti več odlagališč kot jih je sedaj.«

ERNEST NOČ (40) iz Lesc:

»Kaj storiti, da bo okolje bolj čisto? Takole vam povem. Radi se pohvalimo, da smo kulturni. Res pa je, da ko stopimo iz stanovanja, pozabimo da cesta, dvorišča, travnik, gozd ni smetišče. Strinjam se, da je z vzgojo na tem področju treba začeti že pri mladih. Toda šola ne more vsega. Kaj pomaga, če starši dajemo največkrat slab zgled. Zadnje čase, odkar je v občini dobro organiziran odvoz smeti, se je že marsikaj izboljšalo. Za večje odpadke pa je še vedno premalo odlagališč. Sicer pa je po moje radovljiška občina v primerjavi z nekaterimi drugimi industrijskimi kraji še kar čista.«

A. Žalar

Fantovščina v Kranju in Preddvoru

Štirinajst ženinov letošnje Kmečke ohceti je prišlo v Kranj v sredo dopoldne. Po sprejemu pred hotelom Creina so odšli ženini v Iskro, od tod pa na bogato kosilo k Jelenu in na kegljaško tekmovanje k Mayerju, kjer je bil najboljši avstrijski ženin Franci Štern. Nato je bila pred Prešernovim gledališčem uradna predstavitev ženinov s kulturnim programom, sodelovala je godba na pihala iz Kranja, folklorna skupina iz Predoselj ter pevski zbor iz Cerkelj, zvečer pa modna revija in zabava v hotelu Creina. V četrtek popoldne, po ogledu muzeja, so se ženini in številno spremstvo na kočijah in vozovih skozi Kokrico in Belo odpeljali v Preddvor, kjer je bila fantovščina. Ženini so se pomerili v domačih opravilih ter zadnjič vasovali. Za spomin na Preddvor so dobili zakonske jarme. (jk) — Foto: F. Perdan

Dekliščina na Jarčjem brdu in v Škofji Loki

Jarčje brdo, vasica pod Starim vrhom v Selški dolini, in Škofja Loka sta bili minulo sredo prizorišče dekliščine, ki se je je udeležilo 14 nevest, »sojunakinj« današnje Kmečke ohceti v Ljubljani. V čudovitem okolju, na dvorišču Mežnarjeve domačije, tik pod častitljivo cerkvico, so se dekleta — poleg ostalega — pomerile v mesenju testa. To staro kmečko opravilo je šlo najbolje od rok Bosanki Muzaferi Halilović, katere kruh po okusu in videzu ni imel prave konkurence. Kasneje, na vrtu loškega gradu, kamor so zbor bodočih soprog z zapravljivčki in kočijami potegnili v narodne noše oblečeni prfarški fantje, sta brhke gostje pozdravila župan Tone Polajnar in direktor KZ, pokrovitelja prireditve, Vinko Kržišnik. Sledil je kulturno-zabavni program, v katerem so morale neveste številnim obiskovalcem pokazati, kako znajo »ropkati« koruzo in stepati jajčni beljak. (ig) — Foto: F. Perdan