PRIPRAVA NA TURISTIČNO SEZONO — V kampu Šobec pri Lescah so temeljito očistili bajer

Na Bledu pa je 1. maja začel voziti do otoka prvi čoln na električni pogon — Foto: F. Perdan

Leto XXVI. Številka 36

Ustanovitelji: obč. konference SZDL Jesenice, Kranj, Radovljica, Šk. Loka in Tržič — Izdaja ČP Gorenjski tisk Kranj. Glavni urednik Anton Miklavčič — Odgovorni urednik Albin Učakar

GLAS

Kranj, sobota, 12. 5. 1973
Cena 70 par

List izhaja od oktobra 1947 kot tednik. Od 1. januarja 1958 kot poltednik. Od 1. januarja 1960 trikrat tedensko. Od 1. januarja 1964 kot poltednik, in sicer ob sredah in sobotah

GLASILO SOCIALISTIČNE ZVEZE DELOVNEGA LJUDSTVA ZA GORENJSKO

Ob dnevu javne varnosti

Praznovanje letošnjega DNEVA VARNOSTI 13. maja je v času intenzivnih naporov družbene skupnosti k nadaljnji revolucionarni preobrazbi in razvoju samoupravnega socializma.

Organi za notranje zadeve se kot strokovna, politično in razredno pravilno usmerjena služba aktivno vključujejo v prizadevanja za dokončno uveljavitev samoupravljanja in socialistične družbene ureditve.

Delavci organov za notranje zadeve so kot vedno v svoji revolucionarni preteklosti tudi sedaj opravičili zaupanje in prispevali delež k afirmaciji tistih moralnih in socialnih prvin naše socialistične revolucije, ki so pod dejstvom nekaterih negativnih sil bile potisnjene v ozadje.

Služba notranjih zadev je vedno sledila in sledi družbenopolitičnemu razvoju in se aktivno vključuje v vse procese revolucionarnega menjavanja najpomembnejših družbenih razmerij. Delavci organov za notranje zadeve se zavedajo odgovornosti v borbi proti negativnim pojavom, ki so vodili v razslojevanje družbe, v razbijanje njene enotnosti in v nove konflikte.

Z razvojem družbene samozaščite kot najširšega obrambnega sistema socialistične družbe, bo vzporedno z modernizacijo in politično usmeritvijo organov za notranje zadeve dosežena nova kvaliteta k zavestno organizirani obrambi interesov delavskega razreda in za nadaljnji demokratski razvoj samoupravnega sistema.

Razredna usmeritev službe organov za notranje zadeve zahteva nenehno iskanje in aktivnejši odnos do vseh pojavov v družbi. Organi za notranje zadeve nenehno preverjajo lastno idejnost ter razredno usmerjenost v borbi proti konkretnim nosilcem deformacij in sovražne dejavnosti na podlagi zakonskih pooblastil. Pri tem je izrednega pomena tudi stalno preverjanje in dopolnjevanje organiziranosti, ki naj omogoči še tesnejše povezovanje delavcev organov za notranje zadeve z aktivnostjo delovnih ljudi na vseh področjih, zlasti pa v okviru družbene samozaščite.

Organi za notranje zadeve kot del naše družbene skupnosti bodo zagotovili tako mobilnost, strokovnost in političnost svojih služb, da bi skupaj z delovnimi ljudmi izključili v največji možni meri presenečenje kjerkoli in kadarkoli, pa naj gre za napad na družbeni sistem, na družbeno ali z delom pridobljeno premoženje, ali ogrožanje varnosti človeka — občana doma ali na delovnem mestu.

Miloš Mitič

Sprejem ob prazniku

Predsednik občinske skupščine Tržič inž. Vili Logar je ob 13. maju, prazniku delavcev v organih za notranje zadeve, priredil v četrtek, 10. maja, sprejem, ki so se ga udeležili delavci postaje milice iz Tržiča in delavci postaje mejne milice na Ljubelju, razen njih pa še predstavniki družbenopolitičnih organizacij. Ob tej priložnosti je izročil dolgoletnemu delavcu v organih javne varnosti in komandirju postaje mejne milice na Ljubelju Stanetu Gabru visoko odlikovanje »red republike z bronastim vencem«, s katerim ga je odlikoval predsednik republike Tito. -jk

• IZBIRA PO VAŠEM OKUSU •

Za poletno sezono — izberite poceni in lepo otroško, žensko in moško konfekcijo

Kokra KRANJ

VSE ZA PLAŽO IN KOPANJE
PLETENINE
KOZMETIKO
POTREBŠČINE ZA LOV, RIBOLOV
KAMPING IN
OSTALE ŠPORTNE REKVIZITE

na naših oddelkih veleblagovnice GLOBUS — Kranj in ostalih poslovalnicah v Kranju, Tržiču, na Jesenicah, Bledu, v Škofji Loki, Žireh, Gorenji vasi in Metliki

• IZBIRA PO VAŠEM OKUSU •

Jutri tekmovanje v motokrosu za nagrado Ljubelja

Vse pripravljeno za dirko

Jutri ob pol treh popoldne bo na 2000 metrov dolgi progi v Podljubelju tekmovanje v motokrosu za Nagrado Ljubelja v kategoriji motorjev 250 kubičnih centimetrov. Prireditelj, motokros komite pri AMD Tržič, zatrjuje, da je vse pripravljeno za spopad mojstrov jeklenih konjičkov. Tako se bo za vabljivo Nagrado Ljubelja pomerilo 15 tujih tekmovalcev iz Avstrije, Belgije, Bolgarije, Češkoslovaške, Danske, Švedske in Zvezne republike Nemčije ter 22 domačih tekmovalcev z mednarodnim razredom, ki bodo obenem dirkali tudi za državno prvenstvo. Upamo, da se bodo naši tekmovalci enakovredno kosali z dokaj močnim tujim zastopstvom. Gledalci največ pričakujejo od lanskega državnega prvaka in domačina Jožeta Zupina ter od naših znanih tekmovalcev Lena Šoštariča, Milka Vesenjaka, Stjepana Malekoviča itd.

Za državno prvenstvo v motokrosu se bodo pomerili tudi mopedisti. Udeležba je presenetljivo dobra, saj je prijavljenih skoraj 40 tekmovalcev iz vseh pomembnejših slovenskih avto-moto društev, vozili pa bodo tudi predstavniki iz sosednje republike Hrvatske.

Vse, kar je potrebno za dobro počutje gledalcev, ki jih zanesljivo tudi jutri ne bo manjkalo, je preskrbljeno. Organizatorji prosijo gledalce, naj bodo disciplinirani in naj upoštevajo navodila redarjev! -jk

Sovjetska delegacija obiskala Iskro

V četrtek, 10. maja, dopoldan je v tovarno Iskra — Elektromehanika Kranj prispela delegacija sovjetskih industrijskih strokovnjakov, ki se v Jugoslaviji mudi kot gost zveznega sekretariata za gospodarstvo SFRJ Boška Dimitrijevića. Delegacijo vodi prvi minister oddelka za proizvodnjo orodnih strojev in orodja pri vladi ZSSR A. Kostousov, spremljajo pa ga funkcionarji Širokov, Bojnev in Trefilov ter trgovinski predstavniki Sovjetske zveze v Beogradu. Gostitelji, med katerimi je bil tudi generalni direktor ZP Iskra Vladimir Logar, so jim razkazali posamezne obrate ter jih seznanili z dosedanjimi dosežki in načrti kolektiva. Popoldan je skupina moskovskih gospodarstvenikov odpotovala v Dravlje, na ogled Iskrine tovarne orodnih strojev, ter v Litostroj. Cilj njihovega bivanja pri nas je spoznavanje načina organizacije proizvodnje v industrijskih podjetjih SFRJ ter praktično preučevanje kvalitete in izkoriščenosti aparatur, izdelanih v SZ. (-ig) — Foto: F. Perdan

Obisk mladih

Pred dnevom varnosti je kranjska UJV povabila na obisk učence člane prometnih krožkov na osemletkah Franceta Prešerna in Lucijana Seljaka v Kranju. Učenci so si ogledali postajo prometne milice, stalno službo in postajo milice. Razkazali so jim avtomobile prometne milice, razložili delovanje teleprinterja ter ostalih tehničnih naprav. Predstavniki UJV so mladim obiskovalcem podrobneje opisali delo miličnikov.

jubilejna mešanica BRAVO

Specerija BLED

Naročnik:

I. sejem sredstev za obrambo in zaščito od 25. do 30. V. v Kranju

Demonstracija gašenja požarov in prve pomoči, predvajanje filmov

Osrednja proslava RK

V Trbovljah je bila osrednja proslava v počastitev mednarodnega dneva Rdečega križa. Na proslavi je govoril predsednik slovenskega Rdečega križa Ivo Majdič, ki je poudaril, da se RK Slovenije vključuje v varstvo okolja zaradi velikega pomena zdravega življenja sedanjih in bodočih rodov.

Prepovedan uvoz mesa

Zaradi nevarnosti razširitve kužnih bolezni parklarjev — slinavke in parkljevke, ki sta se razširili na nekaterih območjih Avstrije, Madžarske, Romunije, Bolgarije, je zvezni sekretar za kmetijstvo izdal odredbo o prepovedi uvoza mesa in vseh vrst živilskih izdelkov iz omenjenih dežel.

Zvezni zakon zavora?

Če bo obveljal zvezni zakon, ki prepoveduje bankam dajati kredite na račun samoprispevkov za gradnjo vrtcev, bo v Sloveniji velik zastoj v programirani gradnji teh ustanov. Razen tega preti nevarnost, da usahne 9 milijonov dinarjev, ki so jih investitorji oročili v bankah 1971. leta, čeprav so vrtci že v gradnji. Odbor republiškega zbora za socialno politiko in zdravstvo je predlagal, da se v zvezi sproži postopek za spremembo zakona, ki bi na področju otroškega varstva lahko povzročil veliko škodo.

Za 20,9 odstotka

V državi so bile aprila cene na drobno za 2 odstotka višje kot marca in za 17,7 odstotka višje kot aprila lani. Življenjski stroški so se v primerjavi z marcem povečali za 2,3 odstotka, v primerjavi z lanskim aprilom pa za 20,9 odstotka.

Višje kazni

Z novim carinskim zakonom so se povečale kazni za carinske prestopke. odgovorne osebe je zdaj moč kaznovati do milijon dinarjev, organizacijam združenega dela pa prepovedati, da se ukvarjajo z določenimi posli do 5 let, odgovornim ljudem v teh organizacijah pa do 3 let.

Protest zaradi uvoza

Predsednik grupacije za sadje in vrtnine pri zvezni gospodarski zbornici je protestiral proti uvozu zgodnjega paradižnika, ki sta ga uvozila zagrebški Voće eksport (130 ton) in sarajevski Bosnaplod (350 ton). Domači proizvajalci v Vojvodini, Makedoniji in Dalmaciji so namreč v zastekleni gredah že pridelali 70 ton kvalitetnega zgodnjega paradižnika. Z uvozom je bil prekršen dogovor, da ne uvažamo, ne da bi se posvetovali z domačimi pridelovalci.

Obsodba shoda

Predsedstvo Zveze študentov Jugoslavije in izvršna odbora skupnosti študentov Ljubljane in Maribora so izdali sporočilo, s katerim protestirajo zaradi zadnje neofašistične provokacije v Avstriji, kjer so odkrili spominsko ploščo fašističnim zločincem.

Cene enake?

Turistični strokovnjaki Hrvatske menijo, da bodo turistične cene na jadranski obali letos ostale v glavnem enake kot lani; domači gostje pa bodo imeli tudi do 30 odstotkov popusta. Cene pri zasebnikih bodo v glavni sezoni od 25 do 40 dinarjev, prehrana pa od 45 do 60 in tudi več; pač glede na kategorijo in komfort.

Obletnica osvoboditve

V dvorani slovenske filharmonije v Ljubljani je bila slovesnost ob 28-letnici osvoboditve. Govoril je sekretar mestne koference ZKS Vinko Hafner, predsednik skupščine mesta Ljubljane inž. Miha Košak pa je podelil letošnje nagrade.

Razgibano obdobje

V Ljubljani je bila v torek in sredo četrta seja konference zveze komunistov Slovenije. Na seji so potrdili poročilo o delu centralnega komiteja med tretjo in četrto sejo, odobrili poročilo častnega razsodišča in revizijske komisije ter sprejeli sklepe o aktivnosti komunistov pri uresničevanju nove ustave.

Uvodno besedo na konferenci o delu centralnega komiteja je imel predsednik CK ZKS Franc Popit, ki je rekel, da je bilo obdobje poldrugega leta od tretje seje konference naprej družbenopolitično zelo razgibano in izpolnjeno z nepretrgano in poglobljeno dejavnostjo zveze komunistov in samoupravnih socialističnih sil.

Referat o dejavnosti in vlogi komunistov pri uveljavljanju nove ustave pa je prebral Milan Kučan. Med drugim je poudaril, da bosta sposobnost in zrelost ZK in drugih subjektivnih sil znova na izpitu v javni razpravi o ustavi in nalogah, ki ji bodo sledile.

Na seji je med številnimi razpravljavci govoril tudi Matija Markelj, sekretar komisije občinske konference ZK iz Radovljice. Govoril je o usmerjenosti zveze komunistov v občinah in menil, da ta hip ni pričakovati javnih odporov proti akciji ZK, saj so jo podprle vse strukture. Postavil pa je vprašanje, kaj je s tehnokratskimi strukturami, ki so sprejele akcijo kot nujno. Zavzel se je tudi za boljšo informiranost občanov v delovnih organizacijah in v krajevnih skupnostih.

Na konferenci so predlagali, da deseti kongres ZKJ ponovno izvoli tovariša Tita za predsednika ZKJ. Izvolili so tudi štiri nove člane centralnega komiteja in Vinka Hafnerja za člana predsedstva ZKJ. A. Ž.

V. jubilejni zbor gorenjskih aktivistov

Proslavitev pomembnih obletnic

Pisali smo že, da bo v nedeljo, 3. junija, ob 10. uri dopoldne na prireditvenem prostoru za motokros v Podljubelju V. jubilejni zbor gorenjskih aktivistov, ki ga v sodelovanju gorenjskih občinskih konferenc SZDL organizira občinska konferenca SZDL Tržič. Pripravljalni odbor in številne komisije so že začele delovati. Odbor je imel 2 seji, komisije pa sprotno pregledujejo opravljeno delo. Tako je že narejen osnutek slavnostne značke, osnutek lepaka ter osnutek kulturnega programa, v katerem bodo nastopali tudi domačini. Programska komisija se je tudi dogovorila, da bo imel V. jubilejni zbor tri dele, in sicer slavnostnega s priložnostnim govorom — organizatorji želijo, da bi bil govornik predsednik skupščine SRS Sergej Kraigher —, kulturnega ter družabnega.

Po zamislih občinske konference SZDL Tržič in konferenc iz ostalih gorenjskih občin naj bi dali na zboru poudarek tudi pomembnim obletnicam, ki jih praznujemo letos. To je 30-letnica II. zasedanja Avnoja, 30-letnica kapitulacije Italije, ki je v marsičem prispevala k oblikovanju naše državnosti, ter 400-letnica kmečkih uporov na Slovenskem. Prav tako naj bi se na V. jubilejnem zboru v Podljubelju spomnili položaja slovenske narodnostne manjšine na Koroškem ter sprejemanja nove zvezne in republiške ustave.

Na posebnem sestanku predsednikov občinskih konferenc SZDL Gorenjske in predsednikov občinskih združenj Zveze borcev, ki je bil v sredo v Podljubelju, so se dogovorili, da bodo po občinah ukrenili vse potrebno, da bo udeležba na jubilejnem zboru čim boljša. Nanj bodo povabili borce enot, ki so se borile na področju Gorenjske in imajo domicile po gorenjskih občinah, mladino, specializirane organizacije, predstavnike slovenske Koroške, JLA itd. Razen tega bodo na zbor vabili tudi številni letaki ter objave v tisku, radiu in televiziji.

J. Košnjek

Četrta seja konference ZKJ

V četrtek se je v Beogradu začela četrta seja konference zveze komunistov Jugoslavije, ki je trajala dva dni. Na seji so razpravljali o delu od druge seje konference naprej, o uresničevanju akcijskega programa zlasti pa pisma predsednika Tita in izvršnega biroja ter o vprašanjih, ki bodo na dnevnem redu na 10. kongresu ZKJ.

V pismu, ki ga je konferenci poslal predsednik Tito, je opozoril na boj proti razrednim in drugim sovražnikom naše samoupravne družbe. Sekretar izvršnega biroja Stane Dolanc pa je v uvodnem referatu orisal značilnosti polpreteklega obdobja od druge seje konference. Ugotovil je, da je bil prvi rezultat akcij skoraj popolna politična stabilizacija. Vzdušje v zvezi komunistov pa ponazarja tudi podatek, da je lani bilo sprejetih v ZK 58.270 novih članov. Med drugim se je Stane Dolanc zavzel tudi za krepitev boja mnenj in kritike v ZK, za večjo ustvarjalnost marksistične misli in za razkrinkanje sovražnih ideologij in idej.

360 delegatov konference je prvi dan potrdilo tudi poročilo verifikacijske komisije. Nova člana predsedstva ZKJ sta Dušan Alimpić in Vinko Hafner. A. Ž.

Aktiv uresničuje naloge

V torek se bo v Tržiču v razmeroma kratkem času že drugič sestal aktiv komunistov-neposrednih proizvajalcev, v katerem je trenutno 28 komunistov, zaradi ustanovitve nekaterih novih osnovnih organizacij in aktivov pa se bo še razširil. Komunisti-neposredni proizvajalci bodo na torkovi seji obravnavali uresničevanje ustavnih dopolnil ter ustanavljanje temeljnih organizacij združenega dela v tržiški občini. Spregovorili bodo tudi o delavski kontroli po kolektivih.

Aktiv na prejšnji seji ni sprejel obširnega delovnega programa, temveč si je zadal le tiste naloge, ki jih bo lahko uresničil. 17. maja bo na pobudo aktiva predavanje o temeljnih organizacijah združenega dela in ustavnih dopolnilih za predsednike samoupravnih organov, predsednike družbenopolitičnih organizacij ter ljudi, ki so odgovorni za uveljavljanje ustavnih dopolnil v tovarnah Peko in Bombažna predilnica in tkalnica. Podobno predavanje bo še konec maja. Udeležili pa se ga bodo odgovorni iz manjših delovnih organizacij. Na predavanju in razgovoru, ki bo v četrtek, 17. maja, bo govoril član republiškega sveta Zveze sindikatov Mitja Švab. Prav tako namerava aktiv organizirati tudi razgovor, vodil ga bo sekretar medobčinskega sveta ZK za Gorenjsko Martin Košir, o spremembah slovenske ustave.

-jk

jesenice

V jeseniški Železarni je izredno razvita inovacijska dejavnost, saj se ponašajo že s petimi izumi in z neštetimi predlogi izboljšav. Prav zaradi tega bodo jeseniški novatorji sodelovali tudi 7. in 8. junija na zveznem posvetovanju o iznajditeljstvu, ki bo v Opatiji. Posvetovanje organizira Zvezni odbor sindikatov.

Vse družbenopolitične organizacije na Javorniku, še posebno pa Socialistična zveza, si prizadevajo, da bi kmalu uresničili zahteve zborov volivcev. Prva naloga je akcija za gradnjo novih zmogljivosti otroškega vrtca na Koroški Beli, ki je pretesen.

D. S.

kranj

V torek dopoldne se je sestala komisija za zdravstvo in rekreacijo občinske skupščine in razpravljala o predlogih za dodelitev regresov za letovanje. V sredo popoldne pa je bila seja sveta za zadeve borcev NOV in VVI pri občinski skupščini. Na dnevnem redu je bila razprava o predlogih komisije za družbeno pomoč in o reviziji družbene pomoči.

Pri komiteju občinske konference zveze komunistov se je v četrtek popoldne sestala komisija za družbeno ekonomske odnose in ekonomsko politiko. Razpravljali so o samoupravljanju v temeljnih organizacijah združenega dela, delavski kontroli in o rezultatih gospodarjenja v preteklem letu.

V začetku tedna je bila seja sekretariata občinske konference zveze mladine, na kateri so razpravljali o delu komisij in priznanjih mentorjem ter mladim družbenopolitičnim delavcem.

A. Ž.

radovljica

V veliki sejni dvorani radovljiške občinske skupščine je bil v četrtek popoldne posvet izvršnih organov družbenopolitičnih organizacij in izvršnega odbora občinske zveze za telesno kulturo. Po dogovoru z občinsko zvezo za telesno kulturo, občinskim sindikalnim svetom in občinskim komitejem ZMS je posvet sklical predsednik občinske konference socialistične zveze Janez Varl. Na posvetu so ocenili stanje v telesni kulturi v občini. Razpravljali pa so tudi o pripravah na ustanovitev samoupravne interesne telesnokulturne skupnosti in o uresničevanju dokumenta, ki sta ga sprejela predsedstvo in izvršni odbor republiške konference SZDL za področje telesne kulture.

Pri občinski konferenci socialistične zveze je bil v sredo popoldne posvet s predstavniki občinske zveze društev prijateljev mladine. Govorili so o pripravah za občni zbor občinske zveze DPM.

A. Ž.

škofja loka

Da svečani datum, ko bo loško ozemlje praznovalo svoj veliki jubilej, tisočletnico prve uradne omembe v darilni listi avstrijskega cesarja, torej tisočletnico rojstva, ni več daleč, priča tudi vedno obsežnejši koledar prireditev. V maju jih je cela vrsta. Dve sta že mimo: pretekli torek so namreč na Mestnem trgu prevzeli zvezno štafeto mladosti, včeraj, 11. maja, popoldan pa je bil po ulicah mesta tradicionalni majski tek z udeležbo lepega števila naših atletov. Jutri, 13. maja, se bodo na strelišču v Vincarjih pod Lubnikom pomerili med seboj strelci z malokalibrsko puško, medtem ko za sredo, 16. maja, zvečer Loška knjižnica v prostorih doma ZZB pripravlja literarni večer slovenskih književnikov. O ostalih kulturnih, športnih in drugih dogodkih bomo poročali sproti, v prihodnjih številkah Glasa.

(-ig)

tržič

V torek se bo sestala v Tržiču komisija za mednarodne in mednacionalne odnose pri občinski konferenci ZKS. Na seji nameravajo sprejeti delovni program, v katerem ima pomembno mesto seznanjanje članov osnovnih organizacij in stalnih aktivov ZK z mednarodnimi dogodki in mednarodno politiko in mednacionalnimi odnosi. Komisija prav tako namerava organizirati predavanja za komuniste na ravni občine.

Od 21. do 25. maja bo v Tržiču seminar za novosprejete člane ZK, ki ga organizirata občinska konferenca ZKS Tržič in Delavska univerza. Seminar bo vsak dan v popoldanskih urah, in sicer od 16. do 20. ure. Novi člani ZK se bodo na njem seznanili s statutom ZKJ in organiziranostjo občinske organizacije, z odnosom ZK do cerkve, z vlogo krajevne skupnosti v splošnem ljudskem odporu, z ustavnimi dopolnili in temeljnimi organizacijami združenega dela ter z avantgardo vlogo ZK in nalogami mladih komunistov. Po končanem seminarju bodo novi člani ZK izpolnili posebno anketo, s katero želi občinska organizacija zvedeti, za katera področja dela se novi komunisti zanimajo. Podoben seminar bo še jeseni.

Včeraj je bila v Tržiču seja predsedstva občinskega sindikalnega sveta. Med drugim so obravnavali priprave na seminar za predsednike in tajnike izvršnih odborov osnovnih sindikalnih organizacij, sprejeli delovni program do julija ter pregledali finančno poslovanje sindikalnega sveta v letošnjem prvem četrtletju.

-jk

Edward Gierek, prvi sekretar poljske združene delavske partije je končal obisk v Jugoslaviji in s soprogo ter člani delegacije odpotoval v Varšavo. Ob koncu obiska so objavili uradno sporočilo, ki med drugim pravi, da je bil obisk poljskih gostov v Jugoslaviji uspešen in da bo predstavljal dragocen prispevek k nadaljnjemu izboljšanju odnosov med obema državama.

To in pa boji med komandosi in redno vojsko v Libanonu je v središču pozornosti naše rubrike ta teden.

GIEREKOV OBISK: Edward Gierek, prvi sekretar poljske združene delavske partije je začel svoj petdnevni uradni obisk na Brniku, končal pa ga je v Beogradu. Med tema dvema krajema je bil izpolnjen bogat program srečanj in razgovorov, med katerimi so seveda najpomembnejši tisti, ki sta jih imela jugoslovanski in poljski voditelj.

Odnosi med obema državama so bili že poprej dobri, nobenega dvoma pa ni, da jih je pravkar končan obisk še utrdil in izboljšal. Iz vsega, kar je bilo moč razbrati v krogih obeh delegacij, zdravicah in besedilu uradnega sporočila, veje prepričanje, da so bili razgovori ne samo odkriti, prijateljski in prisrčni, marveč tudi koristni. Obsegali so izmenjavo mnenj o dvostranskih odnosih in mednarodnem položaju nasploh, pri čemer sta državnika in njuni sodelavci še posebej pozorno in skrbno obravnavali položaj v Evropi.

Ob tem velja opozoriti na v zadnjih nekaj letih izredno dinamično se razvijajoče gospodarske stike. Blagovna menjava in tehnična kooperacija med Poljsko in Jugoslavijo sta zabeležili neverjeten polet po zadnjem obisku predsednika Tita na Poljskem, mogoče pa je utemeljeno pričakovati, da bodo zanju predstavljali podobno vzpodbudo tudi pravkar končani razgovori in obisk.

Obe državi sta potrdili svojo privrženost miru in enakopravnemu miroljubnemu sodelovanju med narodi in v tem smislu opozorili na pomembne pozitivne premike v svetu in v Evropi še posebej.

BOJI V LIBANONU: Stara drama arabskega sveta se neizprosno, kruto in nepotrebno ponavlja. Ta teden se nadaljujejo koncem minulega tedna začeti spopadi med palestinskimi komandosi in enotami redne libanonske armade. V tem trenutku je še čisto nemogoče s prstom pokazati na krivce, saj v naelektrenem in eksplozivnem ozračju nikakor ni mogoče ugotoviti, kdo je prvi začel in zakaj kljub dvema ali trem sporazumom med voditelji ene in druge strani še vedno ni prišlo do trajne ustavitve ognja.

Dejstvo je, da je sedanja kriza v odnosih med libanonsko vojsko in palestinskimi komandosi pogojena s krizo v slednjem taboru. Palestinsko osvobodilno gibanje je namreč v zadnjih nekaj letih doživelo vrsto uničujočih udarcev — pri čemer so si nekatere zadali komandosi sami. Pri tem imamo v mislih nesmiselne teroristične napade, ki so se vrstili v zadnjih nekaj letih v različnih krajih.

Ti napadi so škodovali ne toliko tistim, zoper katere so bili usmerjeni, marveč tistim, ki so jih izvajali, se pravi Palestincem samim. Toda ti napadi so bili le zunanji znak nekega obupa, neke pripravljenosti začeti z akcijo v času, ko se zanjo kljub mnogim besedam ne odločajo v uglednih arabskih prestolnicah.

A prav te napade je Izrael izrabil za vrsto protiakcij, nič manj terorističnih v svojem bistvu, vendar vselej podprtih z nekim tihim privoljenjem dela svetovne javnosti.

Izraelci so vselej poudarjali, da počnejo to zato, ker pač počenjajo tudi Palestinci, pri čemer se je le malokdo vprašal, zakaj to Palestinci sploh delajo.

A medtem, ko se je v vrtincu takih dogodkov po malem pozabljalo na vzroke palestinskih napadov, pa je vrsta izraelskih vojaških akcij naposled vendarle in posredno dosegla svoj cilj: v Siriji, predvsem pa v Libanonu, so oblasti uvedle nad delovanje palestinskih komandosov trd nadzor. To pomeni, da, denimo, komandosi v Libanonu ne morejo storiti ničesar, za kar poprej ne dobijo privoljenje pri oblasteh, podobno pa je tudi v Siriji.

Najbrž je prav v omejevanju svobode akcije treba iskati vzroke za najnovejše spopade v Libanonu. Toda četudi je to morebiti res, pa je več kot tragično dejstvo, da teče na arabskih tleh arabska kri zaradi arabskega orožja — namesto, da bi se sile in energije izrabile za tisto, kar se Palestincem vse bolj odmika — pridobitev njihovih legitimnih pravic do življenja na ozemlju, kjer so prebivali že stoletja.

Za prvi maj pri Titu na Brdu

Moški pevski zbor društva upokojencev in pihalni orkester iz Kranja sta bila letos — ko prvi slavi 10-letnico, drugi pa kar 75-letnico obstoja — posebno počaščena. V imenu delovnih ljudi Slovenije, posebej pa še v imenu Kranja, sta v čudovitem sončnem in svežem jutru s pesmijo in glasbo čestitala predsedniku Titu in njegovi soprogi Jovanki za prvi maj, delavski praznik, ki sta ga z ožjimi sodelavci preživljala na Brdu pri Kranju.

Tito je kranjske pevce in godbenike sprejel nadvse prisrčno in sproščeno. Ko pa so mu pevci-upokojenci ponudili, da bi mu radi odvzeli nekaj let, se je predsednik veselo nasmejal, češ, saj še nisem tako star. Rad je sprejel sliko zbora, ki mu jo je v imenu pevcev predal Lojze Marn, in jubilejni zbornik pihalnega orkestra, ki mu ga je izročil Zdenko Motl. Seveda je razpoloženi predsednik Tito tudi takoj privolil v skupno slikanje za spomin na to prelepo pomladno srečanje.

Pred slovesom pa je Tito vse pevce in godbenike, kot svoje drage goste, povabil še na zakusko. In ko se je predsednik s svojimi gosti za slovo še rokoval, je bilo videti, da je bil obiska in čestitk zares vesel.

Prav tako pa bo pevcem in godbenikom ostal letošnji prvi maj v lepem in trajnem spominu — gotovo kot njihovo najlepše doživetje. Č. Z.

ljubljanska banka

PIKAPOLONICA

nagradna igra za mlade varčevalce

Veste, dragi mladi prijatelji, pikapolonica ni kar tako od muh, kot bi si človek mislil! Pravijo, da prinaša srečo.

In prav zato smo jo izbrali, da nam bo vodila prijetno igro ter kazala pot do uresničenja malih in velikih želja. Poglejte, kje vse jo bomo lahko srečali!

Sejem in žanjem,
varčno živim,
vse leto nalagam,
za vse poskrbim.

NA PRIKUPNI NALEPKI, ko bo vloga dosegla 100 din,
NA KNJIŽNEM KAZALU, če privarčuješ nadaljnjih 100 dinarjev,

KOT ZNAČKO pri privarčevanih 300 dinarjih,

KOT DENARNICO, ko bo tvoja vloga dosegla 400 dinarjev in končno

KOT HRANILNIK, ki ga prejmeš v trajno last ob vloženem skupnem znesku 500 dinarjev.

Igro seveda lahko ponavljaš, če z varčevanjem nadaljuješ. Ker pa hranilnik v tem primeru že imaš, prejmeš namesto njega drugo lepo darilo.

Pa še to. Z dvigom privarčevanega denarja igro PIKAPOLONICA prekineš, dokler z novimi vlogami ne nadoknadiš dvignjenega zneska.

Povej mamici, očku, babicam, dedkom, tetam in stricem, kaj vse te čaka! Pri nas pa bosta s svojo pikapolonico vselej dobrodošla.

ljubljanska banka

Predsednik Tito v Škofji Loki

Predsednik Tito, ki se zadnje dni mudi na oddihu v Sloveniji, je preteklo sredo posvetil obisku škofjeloške občine. V spremstvu Edvarda Kardelja in njegove soproge Pepce ter člana predsedstva skupščine SRS Zdravka Krvine sta z ženo Jovanko dopoldan prispela v vas Vinharje nad Poljansko dolino ter pri kmetu Vinku Stanoniku, Brdarju po domače, lastniku vzorno preusmerjenega posestva, preživela nekaj prijetnih uric. Domačini so ju poučili o prizadevanju krajevnih oblasti, ki zadnja leta skušajo načrtno spodbujati kmečki turizem in ki pri tem dosegajo lepe rezultate. Maršal je bil navdušen. Menil je, da bi zamisel morali še naprej intenzivno razvijati in jo pretapljati v prakso, saj nedvomno veliko obeta. Pohvalil je tudi tesno sodelovanje med poljedelci in strokovnjaki, zlasti kmetijsko pospeševalno službo, ki v procesu preusmerjanja igra zelo pomembno vlogo.

Potem so gostje krenili proti Škofji Loki ter se vmes ustavili na Visokem, na domačiji pisatelja Ivana Tavčarja. Okrog dveh popoldan pa je dobro razpoložena družba prispela v hotel Transturist, kjer so jim pripravili obed. Predsednik Tito si je po kosilu s terase novega poslopja ogledal mesto, župan Tone Polajnar pa mu je pojasnil, kako tečejo priprave na praznovanje tisočletnice, kaj vse so že v ta namen postorili in kaj še bodo. Tito je nato stopil do pokritega bazena v kleti, pomembne pridobitve za Ločane, ter pokramljal z gostinskim osebjem. Preden je odpotoval nazaj na Brdo, je obljubil, da bo v kratkem spet prišel kaj naokrog, saj so izleti v okolico Škofje Loke pravi užitek. (-ig)

Menjavanje služb

Lani je bilo v kamniški občini 8633 zaposlenih. V podjetjih so sprejeli na delo 1848 delavcev, delo pa je zapustilo 1535 delavcev. Lani je v občini naraslo število zaposlenih za 313 delavcev.

Med najpogostejšimi vzroki za prenehanje delovnega razmerja je samovoljna zapustitev dela in pa sporazumno prenehanje dela. Le 10 odstotkov prekinitev lahko pripišemo upokojitvam in drugim objektivnim vzrokom kot so smrt, invalidnost in odhod na odsluženje vojaščine.

Delavci napogosteje zapuščajo podjetja z nizkimi osebnimi dohodki, kjer vladajo notranje razprtije ali pa sploh tam, kjer ima podjetje negotovo prihodnost. Vse to pa vpliva tudi na produktivnost dela. J. Vidic

Zbiranje politične zgodovine Gorenjske

V ta namen so v sredo na sestanku predsednikov občinskih konferenc SZDL Gorenjske in predsednikov občinskih organizacij ZZB ustanovili poseben delovni pokrajinski odbor aktivistov Gorenjske

Na omenjenem sestanku, bil je v Podljubelju, in sicer v okviru priprav na V. jubilejni zbor gorenjskih aktivistov, so nadaljevali delo, ki je bilo začeto na podobnem sestanku v Preddvoru. Tu so se namreč dogovorili, da bi kazalo za organiziranje vsakoletnih zborov gorenjskih aktivistov osnovati poseben odbor, ki bo vsako leto v sodelovanju z občinsko konferenco SZDL, na katere področju zbor je, organiziral srečanje aktivistov našega področja. Razen tega naj bi imel ta odbor še drugo, pomembnejšo nalogo. To je zbiranje predvojne, medvojne in nekajletne povojne revolucionarne zgodovine Gorenjske. Vojaške partizanske enote, ki so delovale na Gorenjskem, tako zgodovino že imajo. O njihovem delovanju so napisane knjige in zborniki, vse pa imajo po gorenjskih občinah tudi domicil. Delo aktivistov OF in političnih aktivistov pred vojno, med vojno in v letih povojne graditve pa je obdelano izredno skopo, čeprav je bilo njihovo revolucionarno delo še kako potrebno in pomembno. Nekaj gradiva je sicer že zbranega, vendar je le-to razdrobljeno in nevsestransko obdelano. Politična zgodovina Gorenjske je namreč med najbogatejšimi v republiki, politično delo med vojno pa je v veliki meri odločalo o uspehih vojaških partizanskih enot.

Na sestanku v Podljubelju so se predsedniki občinskih konferenc SZDL in občinskih odborov ZZB z Jesenic, iz Kranja, Radovljice, Škofje Loke, Tržiča, Kamnika in Domžal zedinili in ustanovili stalni delovni pokrajinski odbor aktivistov za Gorenjsko, ki bo zbiral in urejal politično zgodovino Gorenjske ter pomagal in svetoval pri vsakoletni organizaciji zborov gorenjskih aktivistov. Odbor sestavljajo znani predvojni, medvojni in povojni aktivisti, sekretarji pokrajinskega in okrožnih komitejev OF itd. Takšno odločitev Gorenjcev je podprl in pozdravil tudi član republiške konference SZDL Franc Kimovec-Žiga, ki se je prav tako udeležil sestanka v Podljubelju.

Na sredinem sestanku so se dogovorili, da bo pokrajinski odbor aktivistov Gorenjske deloval pri medobčinskem svetu občinskih konferenc SZDL Gorenjske. V prihodnje bo treba najti tudi oblike stalnega financiranja tega odbora, ki bo za opravljanje svojega dela potreboval tudi finančna sredstva. J. Košnjek

Jerneja in Lojzeta ni pričakoval nihče

Tisoče mladincev in mladink, pionirjev in pionirk je že nosilo letošnjo štafeto mladosti in prehodilo na stotine kilometrov z željo in ciljem, da bi bila palica s pozdravi predsedniku Titu za 81. rojstni dan 25. maja na beograjskem stadionu JNA, kjer predsednik vsako leto sprejme štafetno palico. Med temi znanimi in neznanimi nosilci štafete sta bila tudi Jernej Tolar in Lojze Gortner iz Železnikov. V nedeljo, 6. maja, zjutraj sta z manjše slovesnosti v Želenikih ponesla planinsko štafeto prek Blegaša v Gorenjo vas. Ves dan sta hodila po stezah in cestah, ki so jih določili organizatorji štafete. Le krajši oddih in malico, ki sta jo izvlekla iz nahrbtnikov, sta si privoščila.

Ob 17. uri popoldne sta prinesla palico v Gorenjo vas, kjer naj bi štafeta prenočila. Pričakovala sta svečan sprejem štafetne palice, zastave, ki se za takšno priložnost spodobijo itd. Vendar tega ni bilo. Nikjer nikogar, ki bi ju pozdravil, sprejel palico in jo shranil do naslednjega dne, ko bi morala nadaljevati pri Škofji Loki. Nekaj časa sta čakala na mostu prek Sore in spraševala, kam naj se obrneta, kje je sprejem štafete. S papirji sta dokazovala, da sta prišla prav in da bi morala štafetno palico nekomu predati. Potem sta odšla pred osnovno šolo. Tudi tam nikogar. Na srečo ju je kmalu našel V. S. iz Ljubljane, le-ta nam je tudi dal podatke za tale zapis, ki ni v ponos loškim organizatorjem štafete, ter izposloval pri šolskem hišniku, da je štafetna palica v šoli pričakala naslednji dan. Jernej in Lojze pa sta se, nelepih spominov na štefeto, vrnila v Železnike . . . *J. Košnjek*

V Stranjah (za zdaj) ne bodo zidali

Več kot mesec dni je bila po vaseh pod kamniškimi planinami najpogostejša tema pogovorov zazidalni načrt za stanovanjsko sosesko Stranje. O tem načrtu smo v Glasu že pisali. Kaj je tako razburilo ljudi v Stranjah in tamkajšnji okolici?

Marca letos je bil na dnevnem redu seje občinske skupščine predlog sklepa o urbanističnem delu zazidalnega načrta stanovanjske soseske Stranje. Na tem prostoru je že 105 stanovanjskih in gospodarskih objektov, osnovna šola Stranje in separacija SGP Graditelj. Novi urbanistični del zazidalnega načrta predvideva gradnjo še 158 stanovanjskih objektov, trgovino, pošto, vzgojnovarstveno ustanovo ter šolsko in otroško igrišče.

In zakaj tolikšna jeza zaradi načrta? Če bi zazidali te površine, bi deset kmetov ostalo brez najdonosnejše obdelovalne zemlje. Razumljivo je, da so zahtevali odgovor: »Kako bomo živeli brez zemlje? Zakaj nam tega prej niste povedali, da ne bi vlagali v nova gospodarska poslopja in kupovali nove kmetijske stroje? Zakaj hočete zazidati najlepše njive? Kako se bodo potem preživljali ostareli kmetje? Kakšno službo bodo dobili kmetje, ki se razumejo le na obdelavo zemlje in rejo živine? Naj gredo kmetje kot nekvalificirani delavci v tovarne?«

Krajevna skupnost in krajevna organizacija SZDL Kamniška Bistrica sta aprila sklicali sestanek v osnovni šoli Stranje, kjer so se skoraj vsi (le pet se jih je vzdržalo) izrekli proti temu načrtu.

Na nedavni seji občinske skupščine so spet razpravljali o tej zadevi. Po temeljiti razpravi so odborniki soglasno sprejeli sklep o arhitektonski ureditvi zazidalnega načrta stanovanjske soseske Stranje s tem, da se na tem območju ne grade nove komunalne naprave. Za to območje tudi ne bodo izdajali lokacijskih dovoljenj za gradnjo stanovanjskih hiš vse dotlej, dokler o tem ne odloči občinska skupščina. Hkrati bodo na občini poimensko evidentirali interesente za gradnjo hiš na tem področju. Ko bo dovolj interesentov, bo zadeva verjetno spet prišla na dnevni red občinske skupščine. Obstaja namreč sprejemljiv predlog, tudi za kmete, da naj bi najprej zazidali površine ob cesti, dovolili pa bi tudi gradnjo trgovine, nove pošte in vzgojno varstvene ustanove.

Iz pogovorov z vaščani Stranj sem ugotovil, da se strinjajo s takšno odločitvijo občinske skupščine, zato je med ljudmi spet zavladal mir. Kmetje pravijo, naj se urbanisti drugič najprej pomenijo z njimi, saj je še povsod dosti zemlje za zazidavo, ki ni primerna za kmetijsko obdelovanje. J. Vidic

Denar za šolstvo

Kamniška podjetja in druge delovne enote v tej občini zadovoljivo izpolnjujejo svoje obveznosti na podlagi družbenega dogovora o investicijah v šolstvu. Na nedavni seji občinske skupščine so odbornikom predložili poročilo, koliko so posamezna podjetja v zadnjih treh letih prispevala v ta namen. Družbeni dogovor je podpisalo 36 delovnih organizacij in enot tako domačih kot podjetij s sedežem zunaj občine. V treh letih je bilo po tem dogovoru zbrano 4,021.271 din. Posamezna podjetja niso prispevala ravno malo, saj je na primer podjetje Kamnik v treh letih prispevalo 633.200 din, Stol 693.200 din, Titan 692.400 din in Svit 325.068 din. Denar so porabili za gradnjo osnovne šole v Komendi in za prizidek šoli v Stranjah in Vranji peči.

J. Vidic

Osnovnošolci spoznavajo gozdove

V četrtek so se v kranjski in škofjeloški občini končali gozdni pohodi učencev osnovnih šol, ki jih je v sodelovanju z vodstvi osnovnih šol in Temeljnih izobraževalnih skupnosti organiziralo Gozdno gospodarstvo Kranj v počastitev 20. obletnice podjetja ter Tedna gozdov, ki ga praznujemo do 14. maja. Učenci osnovnih šol iz škofjeloške občine so v sredo obiskali gozdove v Zalilogu, na Češnjici, v Hrastniku, na Bukovici in Sopotnici, na Konjskem vrhu in na Blegašu. Učenci in učitelji osnovne šole iz Cerkelj pa so v sredo obiskali gozdove na Šenturski gori, kranjski in predoseljski šolarji in učitelji pa so jo mahnili na Jezersko. Gozdni pohodi so bili za učence in učitelje zanimivi. Gozdarji, ki so jih vodili po gozdovih, so morali odgovarjati na številna vprašanja o značilnostih naših gozdov in dogajanjih v njih.

Učenci tržiških osnovnih šol pa bodo opravili gozdne pohode v petek, 18. maja. Polovica se jih bo z avtobusi odpeljala v Jelendol, druga polovica pa v Podljubelj. -jk

Slavko Kocjan

Nova zakonodaja o kmetijskih zemljiščih

KMETIJSKA ZEMLJIŠKA SKUPNOST

Pomembna novost, ki jo uvaja osnutek, je ta, da je nosilec kmetijske zemljiške politike v občini kmetijska zemljiška skupnost. Kmetijska zemljiška skupnost namreč sodeluje pri vseh nameravanih spremembah namembnosti kmetijskih zemljišč, gospodari s skladom kmetijskih zemljišč v občini, sodeluje pri pripravah in izvedbi kmetijskih prostorskih ureditvenih operacij ter opravlja še druge naloge.

Ta kmetijska zemljiška skupnost, ki bo imela, kakor smo videli, velik pomen pri določanju kmetijske zemljiške politike v občini, je samoupravna skupnost delavcev kmetijskih in gozdno gospodarskih organizacij združenega dela ter kmetov. Kmetijska zemljiška skupnost je tudi pravna oseba ter se bo po osnutku pri njej ustanovil poseben poravnalni svet, ki bo skušal sporazumno odpraviti spore iz civilnopravnih razmerij, ki jih bo urejal zakon o kmetijskih zemljiščih in nesoglasij, ki nastajajo v zvezi s kmetijskimi prostorsko ureditvenimi opreracijami. Pomembna novost glede na druge poravnalne svete, ki so ustanovljeni po zakonu o poravnalnih svetih iz leta 1972, je ta, da stranke ne bodo mogle vložiti tožbe pred pristojnim sodiščem, niti vložiti predloga za arondacijo in komasacijo, dokler poravnalni svet kmetijske zemljiške skupnosti ne bi obravnaval zadeve zaradi sporazumne odprave spora oziroma nesoglasij.

VARSTVO KMETIJSKIH ZEMLJIŠČ

Prišli smo do spoznanja, da moramo z zemljišči skrbno gospodariti. Nekaj razlogov za to smo že navedli. Naj poskušamo te razloge na tem mestu dokumentirati. Celotna kmetijska površina se je v Sloveniji v času od leta 1947 do 1969 zmanjšala od 1,022.000 ha na vsega 937.000 ha ali letno za nad 4000 ha. Pričakujemo, da se bo večina kmetijskih zemljišč v Sloveniji zmanjšala do leta 1990 približno za nadaljnjih 180.000 ha, od tega 60.000 ha na račun urbanizacije, 120.000 ha pa zaradi pomikanja meje pri mestnih in obrobnih zemljiščih. Tako naj bi imeli leta 1990 le še 750.000 ha obdelovalnih zemljišč, vštevši s tem, da bi s hidromelioracijskimi ukrepi osušili v travnike in njive okoli 45.000 ha zamočvirjenih dolinskih zemljišč.

Osnutek zakona zato posveča posebno skrb varstvu kmetijskih zemljišč. Tako določa, da se zemljišča, ki so namenjena za potrebe kmetijstva, razvrstijo v tri območja, in sicer:

— v območja, na katerih so zemljišča trajno namenjena za kmetijsko uporabo in katerih namembnost se ne sme spreminjati;

— v območja, v katerih se lahko zemljišča uporabijo za nekmetijske namene le na način in po postopku, določenem z zakonom o kmetijskih zemljiščih, in

— v območja, v katerih se smejo zemljišča uporabljati tudi za druge, s kmetijstvom povezane namene, kot npr. za turizem, naravno-varstvena območja in podobno.

Kmetijska zemljišča so v navedena območja razvrščena z občinskim prostorskim planom, ki je lahko tudi urbanistični plan občine, če v skladu z naravnimi pogoji in družbenimi potrebami, z namensko razdelitvijo površin in zavarovanih območij določa zemljišča za potrebe kmetijstva in gozdarstva.

Osnutek tudi na drug način varuje kmetijska zemljišča. Tako nalaga lastniku uporabniku oziroma imetniku kmetijskega zemljišča, da mora v splošnem družbenem interesu obdelovati zemljišče tako, da je zagotovljena trajna rodovitnost. Predvidena je tudi možnost, da lahko za kmetijstvo pristojni občinski upravni organ odredi izvedbo potrebnih ukrepov na stroške obdelovalca, ki bi kršil navedeno določbo.

PROMET S KMETIJSKIMI ZEMLJIŠČI

Predvsem osnutek določa, da bo prenehala prepoved prometa s kmetijskimi zemljišči, brž ko bo zakon stopil v veljavo.

V zvezi s prometom kmetijskih zemljišč osnutek prevzema že dosedanje določbe, da ne more nihče niti z dedovanjem niti na kak drug način pridobiti več kmetijskega zemljišča, kot ga sme imeti po zakonu, oziroma več, kakor je treba, da se dopolni z zakonom dovoljeni zemljiški maksimum. Kdor bi pridobil več kmetijskega zemljišča, se mu bo to vzelo, in sicer brez odškodnine. Do odškodnine bo upravičen samo tisti, ki je z dedovanjem pridobil več kmetijskega zemljišča, kakor ga sme imeti.

Da bi uresničili načelo »zemljo tistemu, ki jo obdeluje«, določa zakon, da ima prednostno pravico nakupa kmetijskega zemljišča kmetijska organizacija združenega dela in kmet. Če je več takih interesentov, imajo prednost sosedje. Prednostno pravico nakupa ima tudi zakupnik, pri gozdu pa gozdno gospodarska organizacija. Šele če bi ne bilo teh interesentov, lahko kupi kmetijsko zemljišče nekmet. Osnutek zakona vsebuje tudi določbe, po katerih je navedena prednostna pravica nakupa kmetijskih zemljišč zavarovana.

V zvezi s prometom s kmetijskimi zemljišči določa osnutek tudi novost, ki je v tem, da postane družbena lastnina tisto kmetijsko zemljišče, katerega lastnik najmanj 10 let ne stori ničesar, s čimer bi kakorkoli izvrševal svojo lastninsko pravico na tem zemljišču. Prav tako izgubi pravico uporabe na kmetijskem zemljišču tista kmetijska organizacija združenega dela, ki tega zemljišča ne obdeluje dve leti zapored.

ZAKUP KMETIJSKIH ZEMLJIŠČ

Osnutek pozna dve vrsti zakupa kmetijskih zemljišč, in sicer dolgoročni zakup ter zakup, ki ga sklepajo kmetje za čas do dveh let zaradi posebnih razlogov, kot npr. zaradi odhoda k vojakom, na krajše delo v tujino, zaradi bolezni in podobno. Ta zadnji nakup bo potekal tako kot do sedaj, nove določbe pa so za dolgoročni zakup.

Pri dolgoročnem zakupu je pomembna določba, da mora zakupodajalec najprej ponuditi kmetijsko zemljišče v zakup kmetijski zemljiški skupnosti ali kmetijski organizaciji združenega dela, šele nato pa kmetu ali drugemu občanu. Kmetijska zemljiška skupnost ali kmetijska organizacija združenega dela sme dati kmetijsko zemljišče v zakup samo v primeru, če ni mogoče s tem zemljiščem organizirati proizvodnega sodelovanja med kmetom in kmetijsko organizacijo združenega dela.

Osnutek ima tudi zelo natančne določbe o dobi zakupa. Tako doba zakupa ne more biti krajša kot 25 let, če naj rabi zemljišče osnovanju vinogradov, sadovnjakov ali hmeljišč, 15 let, če naj rabi zemljišče osnovanju nasadov hitro rastočih listavcev, in 10 let, če naj rabi zemljišče drugim namenom. S to določbo so predvsem zavarovani interesi kmeta zakupnika glede njegovih vlaganj v kmetijsko proizvodnjo.

Zakupna pogodba preneha s potekom časa, s sporazumom, z odstopom, če zakupnik ne izkorišča zemljišča kot dober gospodar, obdeluje zakupno zemljišče v nasprotju s sklenjeno pogodbo in če da tako zemljišče v izkoriščanje drugemu. Prav tako pa lahko zakupnik zahteva pogodbe, če bi izpolnitev obveznosti postala pretežka zaradi bolezni, onemoglosti in delovne nezmožnosti zakupnika.

V skladu z našim družbenim sistemom in da bi se preprečilo izkoriščanje, je tudi določba, da nima pravnega učinka zakupna pogodba, s katero se zakupnina določi v obliki dela na kmetiji zakupodajalca ali v obliki deleža od pričakovanega pridelka oziroma predvidenega dohodka. Drugače pa je višina zakupnine prosta in bo seveda odvisna od ponudbe in povpraševanja. Kljub nekaterim nasprotnim mnenjem je nujno, da zakon ne določa višine zakupnine, sicer bi moral določiti tudi višino kupnine za kmetijsko zemljišče.

V naslednji številki:

Zemljiški maksimum

Sklad kmetijskih zemljišč v občini

Kmetijstvo prostorsko ureditvene operacije

Skupni pašniki

Druge pomembne določbe osnutka zakona o kmetijskih zemljiščih

Cestno podjetje iz Kranja je v sredo asfaltiralo levo avtobusno postajališče v smeri Kranj—Jesenice v Naklem. Denar je zagotovila krajevna skupnost Naklo, asfaltiranje pa je veljalo okrog 20 tisoč dinarjev. Predsednik krajevne skupnosti Naklo Janez Mohor je povedal, da bo krajevna skupnost najkasneje v 14 dneh uredila tudi strehe na obeh postajališčih. Desno postajališče ob gostilni Marinšek pa še nekaj časa ne bo asfaltirano. Počakali bodo, da bo podjetje Petrol najprej zgradilo bencinsko črpalko, nakar bodo uredili tudi postajališče.

V krajevni skupnosti pa se te dni pripravljajo na še eno akcijo. Asfaltirati nameravajo cesto Naklo—Malo Naklo—Cegelnica. Po predračunu bo asfaltiranje veljalo 260 tisoč dinarjev. Prebivalci so se obvezali, da bodo prispevali polovico sredstev, nekaj bo prispevala krajevna skupnost, del denarja pa upajo, da bodo dobili iz občinskih sredstev za posebne akcije krajevnih skupnosti. — A. Ž. — Foto: F. Perdan

Potrebe po novih delavcih na Gorenjskem

Premik v strukturi

Tako kot vsako leto je tudi letos služba komunalnega zavoda za zaposlovanje Kranj zbrala podatke o potrebah po delavcih v letošnjem letu skoraj po vseh delovnih organizacijah. Letos je bil odziv na anketo dosti velik, saj je podatke poslalo 70 odstotkov anketiranih organizacij na Gorenjskem.

Zbrani podatki povedo, da delovne organizacije potrebujejo v letošnjem letu 6522 novih delavcev. Številka je za 4 odstotke višja od lanskih prijavljenih potreb po novih delavcih. V številu so upoštevani novi delavci in pa število naravnega odliva, medtem ko spremembe zaradi fluktuacije niso upoštevane.

Delovne organizacije, ki potrebujejo delavce, so letos prijavile več potreb po strokovnih kadrih kot pa lani, manj potreb pa je po priučenih in nepriučenih delavcih. Občutne potrebe po strokovnih kadrih so se pokazale v Radovljici, Škofji Loki in Tržiču, medtem ko v ostalih dveh občinah v Kranju in na Jesenicah med potrebami po novih delavcih prevladuje še stara struktura.

UČENCI V GOSPODARSTVU

Delovne organizacije bodo po zbranih podatkih potrebovale letos 1935 učencev v gospodarstvu. Večina razpisanih učnih mest pa je predvidena za fante, mest za dekleta je le 19 odstotkov. Število učnih mest za te učence pa je večje od lanskega, in sicer za 21 odstotkov. Že nekaj časa delovne organizacije razpisujejo učna mesta, za katera pa le težko dobe učence. Trenutno prevladuje med mladino želja po nadaljnjem šolanju na srednjih šolah. Letos bo na gorenjskih osemletkah zaključilo šolanje 2456 učencev, od tega pa se jih je za uk odločilo le dobra četrtina ali 659. Če število primerjamo z razpisanimi učnimi mesti, je jasno, da bo približno polovica učnih mest ostala prazna. Nekaj učencev se namreč še kasneje odloči za uk, če niso uspeli pri izpitih za vpis v srednje šole. V takšni situaciji je seveda nujno poklicno svetovanje. Začetki takšnega sodelovanja s šolami so znani že od lani.

Delovne organizacije najbolj potrebujejo učence v kovinski stroki (strugar, strojni ključavničar,), v gradbenih poklicnih (zidar, tesar), elektro stroki (inštalater, obratni električar) ter v trgovini in gostinstvu (prodajalec, kuhar in natakar). Večina prostih mest in sam izbor poklicev, ki so jih prijavile delovne organizacije, pušča zelo malo izbire dekletom, zanje je predvidenih le 19 poklicev, ostalih poklicev pa je okoli 70. Dekleta lahko izbirajo med poklici v trgovini in gostinstvu tekstilni konfekciji in čevljarstvu. Zato takšna situacija dekleta bolj kot fante usmerja v nadaljevanje šolanja na srednjih šolah.

ŠTIPENDISTI

Letos bodo delovne organizacije na Gorenjskem razpisale 493 novih štipendij. Podatki o štipendijah pa se nanašajo le na gospodarske organizacije, tako da to število ne predstavlja celotne slike štipendiranja na Gorenjskem. Večina štipendij, ki jih bodo razpisale delovne organizacije, je namenjena dijakom srednjih šol s teoretičnim poukom. Zelo pa so se letos povečale štipendije za učence poklicnih šol. Teh štipendij bodo delovne organizacije razpisale 109, prav toliko pa tudi na visokih šolah. Analitik pri zavodu za zaposlovanje Joži Krajnčeva pravi, da tega pojava sicer podrobneje še niso analizirali, kljub temu pa je izrazila skrb, da se ne bi denar, namenjen za šolanje strokovnjakov, prelil v pretežni meri za šolanje učencev na poklicnih šolah. Učenci imajo namreč že s pogodbami zagotovljena sredstva med šolanjem. Vsekakor ne bi smelo pomanjkanje učencev v gospodarstvu vplivati na štipendijsko politiko delovnih organizacij v taki meri, da bi morda primanjkovalo denarja za šolanje strokovnjakov na visokih in višjih šolah.

L. Mencinger

Zasebna prodaja na blejski tržnici

Dve pismi nam je pred kratkim poslal v uredništvo A. V. z Bleda. Prvo ima naslov Malomarnosti na blejski tržnici, drugo pa Zakaj zasebna prodaja? Pisec ugotavlja, da na skromni blejski tržnici na dvorišču restavracije Tiger zasebniki prodajajo sadje in zelenjavo, ki jo kupujejo od trgovskih podjetij, dražje kot je to blago v trgovinah. Pritožuje se tudi, da blago na tržnici ni označeno s cenami. Sprašuje se, zakaj je takšna prodaja sploh mogoča in zakaj tržna inšpekcija v občini ne reagira.

Za odgovor na mnenja, pripombe in vprašanja smo zaprosili tržnega inšpektorja radovljiške občine Staneta Prešerna. Povedal nam je, da je zasebna prodaja na tržnicah z zakonom dovoljena. 26. člen zakona o blagovnem prometu namreč trgovskim podjetjem dovoljuje, da lahko prodajajo tudi na tržnicah. Običajno pa tega trgovska podjetja ne delajo, marveč prodajajo blago zasebnikom, ki ga potem prodajajo na tržnicah. V takem primeru pa morata zasebnik in delovna organizacija (trgovsko podjetje) skleniti pogodbo. Eno od določil takšne pogodbe je, da lahko zasebnik kupuje blago le pri enem trgovskem podjetju in to pri tistem, s katerim ima sklenjeno pogodbo.

Ko zasebnik poravna z zakonom in po pogodbi določene obveznosti (dajatve), pa lahko prosto oblikuje ceno. Tako potem lahko pride do razlik (ki pa niso v nasprotju s predpisi), da je eno blago v trgovini cenejše ali pa tudi dražje kot pri zasebniku na tržnici.

Na tržnici na Bledu prodajata sadje in zelenjavo dva zasebna prodajalca. Tržni inšpektor Stane Prešeren pravi, da ju redno nadzirajo, tako pogodbe kot blago, ki mora biti označeno s cenami. Tržna inšpekcija je od njiju še posebej zahtevala, da je blago vedno označeno tako, da ob različnih vremenskih pogojih ne pride do zamenjav ali celo do odstranitve cen. To bo inšpekcija na tržnici delala tudi v prihodnje. Prav tako so bili prodajalci na tržnici tudi že kaznovani zaradi takšnih in podobnih pomanjkljivosti. Omenjena prodajalca pa izpolnjujeta zakonske obveznosti.

Razen tega pa je tržni inšpektor Stane Prešeren povedal, da prostor, kjer je zdaj tržnica na Bledu, sploh ne ustreza temu namenu. Meni, da bi bilo treba tržnico urbanistično, lokacijsko, sanitarno itd. urediti, kar bi omogočilo boljši nadzor in tudi kvalitetnejšo prodajo.

A. Žalar

»Tujci« naj plačajo več

Loški odborniki so med zadnjo sejo občinske skupščine v sredo, 9. maja, soglasno potrdili predlog odloka o spremembah v zvezi s stavbnimi zemljišči. Leta 1971 je bil namreč sprejet republiški zakon, ki natanko določa, kdaj lahko občinska skupščina odda neko parcelo brez javnega razpisa, torej že vnaprej znanemu kupcu. Zakon krajevnim organom prepoveduje predpisovati, v katerih primerih razpis ni potreben, ter hkrati odvzema pravico prejšnjim imetnikom nacionaliziranih površin, da si jih zagotovijo mimo rednega razpisa.

Škofjeloška skupščina je zato že obstoječi dokument izpred šestih let ustrezno dopolnila. Po novem javni razpis ne bo potreben pri zemljiščih, namenjenih graditvi nadomestnih stanovanj, ki bi, v skladu z urbanističnim načrtom, zamenjala porušene hiše, potem pri zaokrožitvi posameznih četrti, pri svetu, ki so ga v urbanističnih dokumentih izbrali kot rezervat za objekte posameznih delovnih organizacij in pri izpeljavi cest zunaj ureditvenega območja. Javni razpisi so odveč tudi v primeru, ko parcelo želi odkupiti bivši lastnik kakega zemljišča v zazidalnem okolišu, če je slednjega oddal sporazumno in če je njegova površina večja ali vsaj enaka prostoru, pridobljenem v razpisnem postopku. Nadalje so člani občinske komisije za zadeve invalidov in borcev NOV predlagali, naj bi brez razpisa oddajali stavbno zemljo tistim osebam, ki imajo priznano dvojno štetje posebne dobe. Prošnji sta zbora ugodila.

Upravni organi skupščine občine Škofja Loka opažajo, da se zadnje čase na razpise o zemljiščih prijavlja zmeraj več interesentov iz krajev zunaj meja loške komune. S postavitvijo poslopij in s preselitvijo kajpak obremenijo infrastrukturne objekte (vodovod, kanalizacijo, električno omrežje itd.), katerih nastanek so domačini krili prek rednih prispevkov in samoprispevkov in ki so torej plod zavestnega seganja v žepe potrošnikov. Prav je, da prišleki nekaj primaknejo zraven, saj bodo naprave uporabljali v enaki meri kakor sosedje. Odborniki so zategadelj izglasovali 10-odstotni dodatek, ki naj bi ga poslej moral odriniti vsak, kdor manj kot eno leto plačuje redne dajatve. Višek zbranega denarja nameravajo odvajati v sklad obnove šolskih poslopij in v druge fonde za izgradnjo infrastrukture. Zdaj ga bodo investirali predvsem v dokončanje osemletke ob naselju Podlubnik.

I. G.

iso-span lip bled

LESNA INDUSTRIJA BLED — Ljubljanska c. 32 — telefon 77-384 — telex 34525

razstava in prodaja
NA BLEDU
POHIŠTVO '73
festivalna dvorana
bled od 11.5. do 28.5.'73
•POHIŠTVO
•PREPROGE
•ZAVESE
•GOSPODINJSKI STROJI
odprto vsak dan od 10 do 19 ure
murka tudi v nedeljah
POPUSTI
POHIŠTVO ARTUR 18 %
OSTALO POHIŠTVO 6 %
(razen izdelkov Krasoprema)
HLADILNE SKRINJE 3 %
REKLAMNA PRODAJA OMARIC ZA ČEVLJE II. A OD 190 — 285 DIN
BREZPLAČNA DOSTAVA IN MONTAŽA
KREDIT DO 15.000 DIN
murka
POPUSTI IN REKLAMNA PRODAJA TUDI V NAŠIH POSLOVALNICAH V LESCAH IN NA JESENICAH OD 5. 5.—28. 5. 1973

Spominska plošča učitelju Mokorelu

Pred kratkim je predsednik krajevne organizacije zveze borcev Žirovnica Anton Mežnarc obiskal Sodražico, kjer se je s tamkajšnjimi nekdanjimi borci in prosvetnimi delavci dogovoril o odkritju spominske plošče učitelju Viktorju Mokorelu-Zmagu.

Učitelj Viktor Mokorel-Zmago je bil rojen 10. julija 1908 v vasi Pirče ob Kolpi v kočevski občini, na meji s Hrvaško. Njegov oče je bil avstrijski orožnik. Umrl je, ko je bil Viktor star štiri mesece. Mama, vdova, je sina in hčer preživljala z dnino.

Viktor je maturiral na državnem moškem učiteljišču v Ljubljani. Leta 1928 je odslužil vojaški rok v Sarajevu. Po vojaščini je dobil prvo službo kot učitelj v Kropi, kjer je bil od 1930 do 1932. Na Zgornji Dobravi pri Kropi je bil takrat upravitelj šole Stane Žagar. Viktor Mokorel in Stane Žagar sta se spoznala 1930. leta. Vse do smrti sta ostala prijatelja in nedvomno so se Mokorelovi politični nazori oblikovali prav v prijateljevanju z Žagarjem.

Leta 1932 je bil Mokorel premeščen za učitelja na osnovno šolo na Breznico v jeseniški občini, kjer je učiteljeval štiri leta. Nekdanja občina Breznica, v kateri je učil, je rojstna zibelka številnih znamenitih mož: Franca Prešerna, Franca Finžgarja, Janeza Jalna, Matije Čopa in Antona Janše. Prebivalci krajevne skupnosti Žirovnica se ga še dobro spominjajo, kako je govoril na proslavah, posebno ob državnih praznikih, kako je dvigal ponos slovenskega kmeta in delavca, kako je bičal z besedami tiste, ki se plazijo za tujci in za njimi pobirajo drobtinice. Plod Mokorelovega učenja je dozorel pet let po njegovem odhodu z Gorenjske. S ponosom lahko zapišem, da so skoraj vsi nekdanji Mokorelovi učenci sodelovali v narodnoosvobodilnem boju in da na področju, kjer je Mokorel nekoč učil, domobranci niso nikdar uspeli postaviti postojanke, niti pridobiti ljudi.

Napredno Mokorelovo delovanje ni ostalo nezapazno režimskim politikom in policiji. V stari Jugoslaviji so napredne učitelje, ki so »preveč« širili svobodoljubne misli, kazensko premeščali v Prekmurje. Tja so poslali tudi Mokorela in njegovo ženo Marijo. Že prvo leto učiteljevanja na Breznici je Mokorel spoznal učiteljico Marijo Rabič, Jeseničanko, hčerko obrtnika, s katero se je 1935. leta poročil. Njegova žena še živi na Jesenicah.

Na jesen 1936 sta bila Viktor in Marija premeščena na osnovno šolo v Domanjševce v Prekmurju, leto dni pozneje pa na osnovno šolo v Zgornji Leskovec pri Ptuju, kjer sta ostala vse do okupacije.

Maja 1941. so ga Nemci internirali in odgnali v izgnanstvo v Srbijo. Žena Marija se je medtem s sinom vrnila k staršem na Jesenice.

Mokorel je bil rojen v kraju, ki je takrat spadal v Ljubljansko pokrajino. To je izkoristila njegova žena in v Ljubljani dobila potrdilo, da se ji mož lahko vrne iz izgnanstva, ker je pač iz Ljubljanske pokrajine in ne s Štajerske. To je pomenilo, da o njegovi usodi lahko odločajo le italijanske in ne nemške oblasti.

Avgusta 1941. leta se je vrnil v Ljubljano, kjer se je takoj vključil v osvobodilno fronto. Od 1942 do zime 1943 je bil sekretar rajonskega komiteja Kočevska Reka. Bil je tudi vršilec dolžnosti politkomisarja Kočevskega bataljona (poleti 1942). Bil je odposlanec na zboru v Kočevju oktobra 1943. Potem je bil premeščen za sekretarja rajonskega komiteja Sodražica, kjer je padel 15. maja 1944.

9. junija letos mu bodo v Sodražici odkrili spominsko ploščo. Slovesnosti se bodo udeležili tudi učenci žirovniške osnovne šole, borci in upokojenci. V programu bo sodeloval pevski zbor iz Žirovnice, ki ga vodi ravnatelj osnovne šole Marjan Jemc.

Glede na to, da sem bil štiri leta Mokorelov učenec, sem v knjigi Zločin pri Lenartu obširno opisal njegovo življenje in okoliščine smrti. Tako bo ostal ohranjen svetel lik ljudskega učitelja iz Krope in Žirovnice.

Jože Vidic

Mladi taborniki gradijo

»Verjamem v mlade, v njihovo delavnost, poštenost in iznajdljivost,« pravi starešina odreda Jeklar z Jesenic Božo Pančur

Jeseniška občinska zveza tabornikov združuje pet odredov mladih tabornikov, ki imajo svoje sedeže na Jesenicah, v Kranjski gori, Mojstrani, Martuljku in v Žirovnici. Med njimi je najbolj številčen odred Jeklar z osmimi četami. Odred Jeklar vključuje kar 430 članov, največ šoloobveznih otrok, učencev v gospodarstvu in drugih. Odred uspešno vodi že sedem let dolgoletni tabornik Božo Pančur, ki z veliko ljubeznijo in razumevanjem opravlja svoje delo. Trdno veruje v mlade, oni mu zaupajo, rezultat pa je trdna in čvrsta organizacija, ki skorajda vsako nedeljo organizira izlete, tekmovanja. Iz medsebojnega zaupanja in razumevanja se je rodilo že več idej, ki niso bile zgolj ideje, temveč so se uresničevale v uspelih akcijah.

»Jeseniški taborniki izhajamo iz osnovnih načel taborniške organizacije, ki vsebujejo predvsem negovanje tradicij NOB, vzgojo, spoštovanje, tovarištvo, razne značilne taborniške dejavnosti in v tej zvezi vzgoja mladih za splošni ljudski odpor,« pravi Božo Pančur. Za taborniško dejavnost je med mladimi precejšnje zanimanje, le strokovnega kadra je premalo, takega kadra, ki bi neprestano delal z mladimi. Mladi so po mojem prepričanju pripravljeni delati, le nenehno jih je treba spodbujati.«

»Mladi jeseniški taborniki so vedno prisotni ob vseh večjih in manjših prireditvah in akcijah. Za katero vrsto dejavnosti pa je največje zanimanje?«

»Naši taborniki se vedno radi udeležujejo vseh pohodov ter manifestacij v okviru občine. Med njimi je precej zanimanja predvsem za izlete v naravo, ki pa so včasih tudi poučne ekskurzije. Ob letošnjem 27. aprilu in 1. maju smo organizirali izlet v Cerkno, ki se ga je udeležilo kar 132 tabornikov! Mladi so bili z izletom zelo zadovoljni, saj so si ogledali šolo in bolnico Franjo. Med mladimi je tudi veliko zanimanje za zimska športna tekmovanja in seveda za taborenje. Pri tem pa je večina njihovih staršev zelo zadovoljna, da mladi aktivno delajo v taborniški organizaciji.«

»Kako je z dotacijami in s finančnimi sredstvi?«

»Ne moremo se pritoževati, čeprav bi, jasno, radi imeli več denarja. Predvsem bi radi nabavili več športnih rekvizitov, ki pa so zelo dragi. Pred tremi leti nam je pogorela vsa oprema, organizacije in kolektivi so nam priskočili na pomoč in kupili smo si novo. Tudi sami ne držimo križem rok in smo si nekaj opreme nabavili s prostovoljnim delom.«

»Katere so prostovoljne akcije vaše organizacije?«

»V Planini pod Golico imamo svoj dom, ki pa smo ga sprejeli v upravljanje v slabšem stanju kot je sedaj. Večinoma s prostovoljnim delom smo ga dvignili in opravili vsa urejevalna dela. Zdaj pa gospodarimo tako, da vsa sredstva, ki jih dobimo z domom, vračamo v dom, saj je vedno treba kaj popraviti.

Že lani smo hoteli obnoviti tudi partizansko bolnico na Mežaklji, a šele letos se bomo lotili njene obnove. Opravili bomo vsa urejevalna dela, za materialne stroške bodo morali seveda denar prispevati drugi.

Vsako leto letujemo tudi v Istri in za letos bomo za naše letovanje sami naredili montažno kuhinjo. Računamo, da bi nas stala, če bi jo kupili, okoli 80.000 dinarjev, s prostovoljnim delom pa bomo prihranili najmanj sedem milijonov. Železarno Jesenice smo že zaprosili za staro železo — pločevino, mi pa bomo vrnili drugo železo, ki ga bomo zbrali z nabiralno akcijo. V Železarni so nam že ugodili in računamo, da bomo uspeli. Vsak bo prispeval nekaj svojega prostovoljnega dela pač po svojih zmožnostih. V naših vrstah pa so ljudje raznih poklicev kot varilci, tehniki in drugi in vsi so obljubili, da bodo delali.«

D. Sedej

Vojne akademije odpirajo vrata tudi učencem poklicnih šol

Kakor so nam sporočili iz Zveznega sekretariata za narodno obrambo, bodo letos v akademije JLA začeli sprejemati dijake vseh štiriletnih srednjih šol v državi, pa tudi učence triletnih poklicnih šol, ki izpolnjujejo predpisane pogoje. Prej so bila namreč vrata vojaških visokošolskih zavodov odprta samo diplomantom čisto določenih izobraževalnih ustanov druge stopnje.

Gre torej za bistveno novost v najnovejšem razpisu, ki ga je pred kratkim objavila personalna uprava Zveznega sekretariata NO. Na vojne akademije se lahko prijavijo še vojaki med rednim služenjem kadrovskega roka, nadalje gojenci rezervnih podoficirskih šol ter aktivni podoficirji, katerih kvalifikacije ustrezajo zahtevam razpisa. Kandidati lahko izbirajo med Vojno akademijo kopenske vojske, Visoko tehnično šolo kopenske vojske, Letalsko vojno akademijo, Letalsko-tehnično vojno akademijo, Mornariško akademijo in Vojnoekonomsko akademijo. Večina od teh ima dve ali tri specializirane študijske smeri

Dijaki srednjih in učenci poklicnih šol, ki želijo postati varovanci ene izmed omenjenih ustanov, morajo doseči najmanj dober uspeh, obenem pa morajo biti rojeni leta 1953 ali kasneje. Poleg naštetega razpis zahteva, da kandidati s končano triletno poklicno šolo obvladajo osnove tehničnega znanja, ki jim bo olajšalo obvladanje študijskega programa, in da opravijo sprejemni izpit iz matematike in fizike oziroma kemije. Če so uspešno prestali vse preizkušnje, bodo deležni brezplačnega šolanja, prehrane, stanovanja, obleke in obutve, JLA pa bo krila tudi stroške nabave učnih potrebščin in zagotovila potrebno zdravstveno zaščito. Plačana dobijo celo potovanja na počitnice in dopuste. Slehernemu gojencu pripada manjši vsakomesečni znesek, namenjen osebni potrošnji — ali, drugače povedano, neke vrste žepnina. Po opravljenem šolanju mu avtomatično priznajo čin podporočnika. V službi pri JLA mora potem ostati vsaj dvakrat dlje kot je trajal študij. Diplome katerekoli vojne akademije so seveda enakovredne diplomam civilnih fakultet.

Roki prijave v Letalsko akademijo in v Letalsko-tehnično akademijo potečejo 1. julija, v ostale štiri pa 1. septembra 1973, zato ne kaže odlašati. Prošnje naj kandidati predložijo občinskim organom za narodno obrambo, kjer razpolagajo s podrobnimi informacijami o vpisu, zahtevah, pogojih in načinu šolanja na vojaških zavodih.

Knjiga za najmlajše

Pionirska knjižnica v Kranju je pripravila v stebriščni dvorani Gorenjskega muzeja v Kranju razstavo Knjiga za najmlajše. Razstava je kronološki prikaz založniške skrbi za otroško knjigo pri nas od tridesetih let pa do danes. Pred vojno je skrbela za otroško knjigo le knjižnica Mladinske matice, celo slikanice niso bile tej založbi neznane, sicer pa so izhajale knjige Ribičiča, Seliškarja in Bevka. Med povojnimi izdajami zbirk otroške knjige namenjene najmlajšim je na prvem mestu Mladinska knjiga, ki je za sedaj edina založba pri nas, ki skrbi le za mladinsko knjigo. Razstavljene so knjige iz zbirk Zvezdica, Najdihojca, Velika slikanica, Čebelica in drugo. Med zbirkami ostalih založb omenimo še Kurirčkovo knjižnico, Matjaževo knjižnico in drugo. V vitrini je tudi prikaz, kako nastaja slikanica oziroma knjiga za otroke. V eni od vitrin pa so zbrani za primerjavo tudi primerki slikanic in knjig, katere so strokovnjaki ocenili kot kič. Razstavo je pripravila prof. Berta Golobova. Na sliki: otvoritve sta se med drugimi udeležila tudi mladinska pisatelja Branka Jurca in Anton Ingolič. — L. M. — Foto: F. Perdan

In večno šume gozdovi

Aprilsko sonce me je zvabilo v naravo. Komaj pol ure sem hodila proti gozdu in že sem se znašla pod staro košato bukvijo. Sedla sem na eno izmed njenih debelih korenin in jo zaprosila, naj mi kaj pove o svoji preteklosti. Tedaj je zašumelo v njeni krošnji in staro drevo je spregovorilo z globokim otožnim glasom: »Poslušaj me, dekle: Stara sem 70 let. Drobna ptica je prinesla žirek in ga spustila na zemljo. Tam se je dobro počutil in ko je prvi dež razmočil zemljo, je pokukal iz zemlje čisto majčken kalček — čez nekaj tednov sem že gledala v svet; ta se mi je zdel zelo lep.

Vsako jutro me je obsijalo toplo sonce in moja majhna krošnja je bila takrat tako zelena; včasih pa mi je primanjkovalo vode, takrat sem trpela in prosila sonce, naj se umakne za oblake in naj na zemljo pošlje hladen dež. Včasih me je majal veter, da bi me skoraj izruval, toda bila sem močna, želela sem živeti — Neke zime bi skoraj omagala, težak sneg je naletaval na moje veje in mi polomil skoraj polovico drobnih koščic, a čas zaceli rane, rasla sem in rasla in končno sem postala močna in odporna.

Izmed vseh letnih časov imam najraje pomlad. S svojimi zelenimi očmi gledam sestre, ki rastejo okoli mene; gledam plahe srne, ki se veselijo, da jih ni zadela lovčeva puška; gledam zajčke, ki se ustavljajo ob mojih koreninah; gledam sinje nebo, ki je spomladi tako čisto, kot je bistra hladna voda v gorskem jezeru; poslušam ptiče; najsrečnejša sem takrat, kadar poslušam šumenje svojih tovarišic, katerim se tako rada pridružim, če le zapiha veter skozi moje z listi porasle veje.

Poleti, ko je bilo najbolj vroče, ko je od vsepovsod vel vonj po rožah, sem delala senco utrujenemu kmetu, ki se je odpočil pod mojo krošnjo. In jeseni, ko me je narava plačevala za ves trud, takrat sem se tudi jaz odela v pisano barvno oblačilo, da me je občudoval prenekateri popotnik. A kmalu je moje ogrinjalo porjavelo in tedaj je tiho zdrknilo na tla, na vlažno trudno zemljo.

A nekega decembrskega dne, ko smo vse počivale pod tiho zimsko odejo, so zamolkli udarci sekire zmotili naš mir. Vse smo se ozrle v smer, od koder so prihajali grozeči glasovi. Zagledale smo žalosten prizor: človek s sekiro v roki je sekal mlado smreko, najlepšo med vsemi smrekami, ki je rasla čisto sama na robu gozda. Slabotno je zastokala, ko je padla na zasnežena tla, me pa, ki smo gledale ta prizor, smo žalostno zaječale. Toda človek je hitro zgrabil drevesce in ga strpal v svoj avtomobil ter se z njim odpeljal proti mestu.

In spomladi, ko je sneg odlezel, ko sem se že odela v svojo zeleno obleko, je nekega sončnega popoldneva prišla skupina ljudi. Bili so veseli, smejali so se in njihovo petje je odmevalo med drevesi. Razveselila sem se človeške družbe, ker sem bila že pozabila na človeka s sekiro. Toda glej, takrat, ko je bilo veselje največje, je deček potegnil iz žepa majhno škatlico in že je zagorelo v bližnjem grmovju. Gost dim se je dvignil proti nebu, rdeči plameni pa so prihajali vedno bliže in že so lizali moje korenine.

Ptički so strahoma odleteli iz moje krošnje in tudi polh, ki je imel stanovanje v mojem deblu, je pobegnil. Zajokala sem in grenke debele solze so kapale na rdeče zublje, da so se potuhnili v dim.«

Stara bukev je obmolknila in otožno zašumela. Vsa drevesa v bližnjem gozdu so spremljala njene zamolkle glasove.

In še zadnjič je spregovorila: »Prosim te, dekle, povej ljudem, naj ne nosijo s seboj majhnih škatlic z vžigalicami, kadar prihajajo k nam.«

Dvetka Marš, Šolski center združenega podjetja Iskra Kranj za »Teden gozdov«

Jaka Jeraša v vlogi Seviljskega brivca

V soboto bodo uprizorili v ljubljanski Operi Rossinijevega Seviljskega brivca. V glavni vlogi bo nastopil Jeseničan Jaka Jeraša, zato je tudi med Jeseničani za predstavo veliko zanimanje. V operi bo pel tudi Andrej Kosem z Jesenic. **D. S.**

Karikaturisti med seboj

Ljubljana je te dni spet enkrat prizorišče izredno zanimivega kulturnega dogodka: v prostorih Mestne galerije so namreč minuli četrtek odprli razstavo del 148 tujih in domačih mojstrov humorja in satire, zbranih na III. mednarodnem bienalu karikature brez besed, ki ga vsake dve leti organizira tednik Pavliha.

Gre za neke vrste pregled dosežkov, katerih zgovornost ne potrebuje nobenega pisanega komentarja in je zato jezikovno neodvisna, univerzalna. Likovna sporočila avtorja iz 19 dežel tematsko niso omejena, saj zaobsegajo najrazličnejše zvrsti — od družbene satire do neangažiranega razpoloženjskega humorja. Posebnost bienala letos je rekordno število sodelujočih, drugače pa se prireditev, že tretja po vrsti, v ničemer ne razlikuje od prejšnjih dveh. Namesto nagrad ali kakršnegakoli razvrščanja v kvalitetne razrede namerava prireditelj izmed udeležencev izžrebati več srečnežev, ki bodo potem dva dni gostje ČP Pavliha.

Naj povemo, da je osnovni cilj srečanja, na katerega so Ljubljančani povabili skupno 52 karikaturistov, izmenjava mnenj in izkušenj ter seveda spoznavanje naše samoupravne družbene ureditve, naših ljudi, krajev in naravnih lepot. Trajalo bo, začenši s 17. majem, tri dni.

Ker je za javnost nedvomno najbolj privlačna sama razstava, velja omeniti, da sta jo pripravila organizacijski in častni odbor. Slednjega vodi podpredsednica IS SRS dr. Aleksandra Kornhauser. Vstopnina za odrasle je 1 dinar, za učence, vojake in skupine nad 10 oseb pa po 50 para. Izdali so tudi poseben katalog, ki ga je v obliki izredne številke (24 strani) natisnil Pavliha. Katalog stane 2 din in prepričani smo, da bo spravil v dobro voljo slehernega, celo najhujšega čemerneža. (-ig)

MILAN VAVRO
ČEŠKOSLOVAŠKA

Iskra — Elektromehanika Kranj
v ZP Iskra Kranj

razglaša
prosta delovna mesta

15 čistilk
v novem obratu avtomatskih telefonskih central na Laborah pri Kranju.

Pismene prijave pošljite do 31. maja 1973 na kadrovski oddelek Iskre-Elektromehanike Kranj, 64000 Kranj, Savska loka 4.

Alpina
tovarna obutve Žiri
objavlja prosto delovno mesto

poslovodje prodajalne obutve »Alpina«
Škofja Loka, Mestni trg 23

Od kandidatov zahtevamo, da poleg splošnih pogojev izpolnjujejo še naslednje pogoje:
da ima strokovno izobrazbo visoko kvalificiranega trgovskega delavca s 3 leta prakse v trgovini z obutvijo ali
kvalificiran trgovski delavec z najmanj 5 let prakse v trgovini z obutvijo, da ni kaznovan zaradi gospodarskega kriminala ali discipline v podjetju, da ima sposobnost za delo z ljudmi.
Za sprejem na delovno mesto poslovodje je postavljen pogoj poskusnega dela 3 mesece.
Prijave na razpis s priloženimi dokumenti in opisom dosedanjih zaposlitev pošljite v 8 dneh od dneva objave na naslov: Alpina tovarna obutve Žiri, 64226 Žiri.

Občinska strelska zveza v Kranju
razpisuje delovno mesto

administratorja — računskega referenta
za polni delovni čas.

Pogoji:
srednja šola ekonomsko-administrativna ali sorodne smeri, 10 let delovnih izkušenj v administraciji, delno znanje enega tujega jezika.
Kolkovane prijave z ustreznimi dokazili o izobrazbi, delovnih izkušnjah in splošnih pogojih, naj pošljejo kandidati do 20. 5. 1973
Nastop službe je zaželen s 1. 6. 1973.
Podrobne informacije daje administracija Občinske strelske zveze Kranj, Trg revolucije 1 (tel. 23-847)

Veletrgovsko podjetje Kokra Kranj

proda na licitaciji tovorni TAM 5500,

5 ton, letnik 1968, vozilo je v dobrem stanju.

Licitacija bo v sredo, dne 16. maja 1973 ob 10. uri v Kranju, javna skladišča na železniški postaji.
Ogled vozila od 8. ure naprej prav tam.
Vsi interesenti pred licitacijo položijo 10 % kavcijo.

S

Posredujemo prodajo karamboliranih osebnih avtomobilov:

osebni avto VW 1300, letnik 1965
Začetna cena 6000 din

Ogled vozila je možen vsak delovni dan od 8. do 12. ure pri Zavarovalnici Sava PE Kranj.
Pismene ponudbe z 10 % pologom od začetne cene sprejemamo do srede, 16. maja 1973 do 12. ure.

Zavarovalnica Sava PE Kranj

Razpisna komisija trgovsko proizvodnega podjetja
Zarja Jesenice
Titova 73
ponovno razpisuje prosto delovno mesto

direktorja TOZD Industrija — obrt

Kandidat mora izpolnjevati poleg splošnih pogojev po predpisih še naslednje pogoje:
diplomirani inženir strojništva, kemije ali elektro in 6-letna praksa v kovinski, kemijski ali elektro industriji;
Rok za sprejem ponudb je do zasedbe delovnega mesta.
Ponudbe z življenjepisom, opisom dosedanjih zaposlitev in dokazilih o izpolnjevanju razpisnih pogojev ter potrdilom o nekaznovanju, naj kandidati naslovijo na podjetje — kadrovsko socialna služba. Stanovanja ni na voljo.

marta odgovarja

Alenka iz Radovljice — Rada bi model obleke za poletje. Obleko bi nosila za boljše priložnosti. Ne morem se odločiti za barvo, kroj ter vrsto blaga. — Stara sem 17 let, visoka 164 cm. Imam rjavo zelene oči in temnokostanjeve lase.

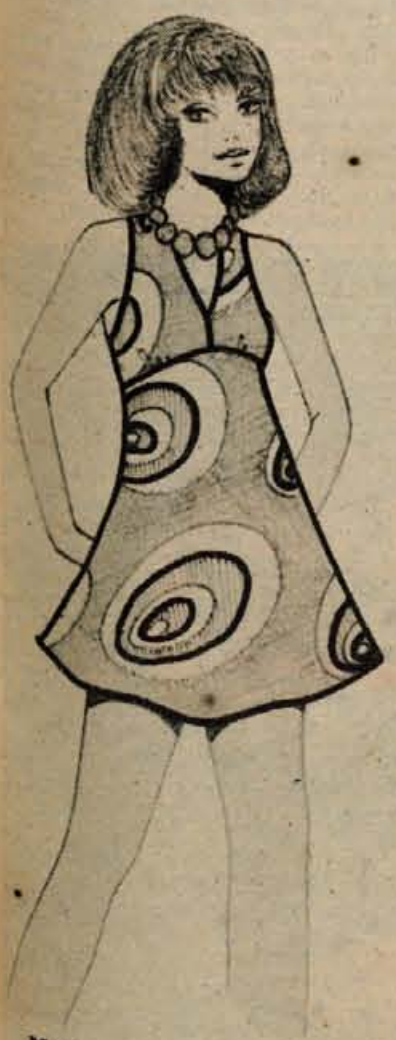

Marta — Obleka naj bo iz lahkega tiskanega blaga. Barve naj bodo živahne kot to predlaga letošnja moda. Obleka je mini, ima koničast izrez, pod prsmi je rezana in rahlo nagubana. Od prereza navzdol je močno zvončasta. Zadrga je na hrbtu.

Bluza iz prejšnjih let, posebno če je krojena zelo resno v klasičnem stilu, ni več zanimiva. Povsem drugačna pa bo, če na ovratnik pripnete umetno cvetje, ki je spet zelo čislano, ali pa si pripnete okoli vratu ogrlico iz debelih barvastih kroglic.

Krompirjeva solata bo sočnejša, če zrezan krompir najprej polijemo s toplo vodo in šele potem dodamo olje in kis.

Madeži na iglani preprogi

Zelo je važno, da tako kot povsod drugod, tudi na iglanih preprogah odstranimo madeže takoj. Naj nas ne zavaja, da so te talne obloge pač sintetične, in da bomo madeže lahko čistili tudi kasneje.

Madeže od piva, vina ali likerjev najprej vpijemo s krpo, nato pa mesto očistimo s peno za čiščenje iglanih preprog.

Kapljice krvi očistimo z mrzlo vodo, nato pa s penastim čistilom.

Maščobe osušimo z mehkim papirjem ali krpo, nato pa s čistilom. Po potrebi pa še s tetraklorogljikom ali trikloretilenom.

Madeže od kemičnih svinčnikov očistimo s špiritom, nato pa še s čistilom za iglane preproge.

Urin vpijemo s pivnikom ali krpo. Madež navlažimo z rahlo okisano vodo, nato pa s penastim čistilnim sredstvom.

Pri čiščenju preproge ne smemo drgniti, pač pa madeže odstranjujemo le z vpijanjem.

Ob vročih dneh

Tudi pomladni meseci so prav lahko zelo topli, če ne vroči. Toploto še težje prenašamo, če pride nenadno, brez posebnega prehoda. Da bi lažje prenašali toploto, morda nasvet ali dva.

— Kadar nam je najbolj vroče, si zaželimo pod tuš ali v kad. Vendar pa ne točimo mrzle vode, ker se bomo kmalu po kopanju spet potili, saj bo mrzla voda še pospešila kroženje krvi. Raje si pripravimo mlačno vodo ali mlačen tuš.

— Uporaba deodoranta je v toplih dneh neobhodna. Zvečer si pazduhe umivamo z dezodorantnim milom, vsako jutro pa uporabimo deodorant, ki nam najbolj ugaja. Še posebno bomo sveži, če bomo v vročih dneh ob jutranji negi z deodorantom naprašili tudi trebuh in del hrbta.

— V vročih zaprtih prostorih je neznosno delati. Hitro se osvežimo med delom, če od časa do časa stopimo v umivalnico in namočimo roke do komolcev v hladno vodo.

— Če je stol, na katerem med delom sedimo, prevlečen s skajem ali kakim drugim plastičnim materialom, bo sedenje na takem sedežu ob vročini neznosno. Za stol si zato sešijmo majhno blazinico iz bombažnega blaga.

Tapete

Črtaste tapete navadno polagamo samo v dveh smereh, vodoravno in navpično. Povsem nekaj drugega pa je, če tapete položimo diagonalno. Tak način je primeren, kadar oblagamo samo eno steno ali pa posebno majhen in ozek prostor. Najprej položimo tapeto, tako da bodo črte potekale iz kota v kot, ostale dele tapet pa položimo vzporedno s prvim kosom. Za takšno polaganje moramo imeti nekaj več tapet kot običajno.

Enostaven obešalnik

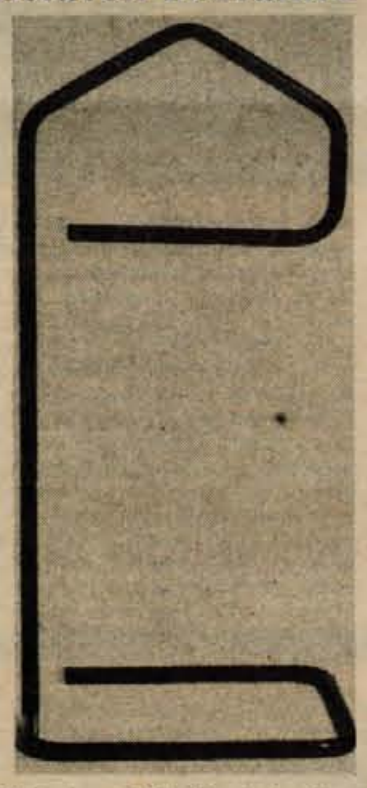

Na sliki ni zadnji krik abstraktne umetnosti, pač pa zelo praktičen obešalnik. Namenjen je moškim oblekam. Na zgornjo prečko obešamo hlače, krivina pa je namenjena suknjiču. Obleko, ki jo nosimo za vsak dan, navadno čez noč ne obešamo v omaro. Na takšnem obešalniku, v trgovinah se dobe tudi leseni, pa se obleka čez noč prezrači in zravna. Obešalnik na sliki je narejen iz ukrivljene plastificirane kovinske cevi.

12. maj - mednarodni dan medicinske sestre

Na današnji dan pred 153. leti je bila rojena v Firencah prva medicinska sestra v današnjem pomenu besede Florence Nightingale.

Čeprav so ljudje vedno težili k temu, da si pomagajo med seboj predvsem v družini sami, so se tu pa tam našle osebe, ki so pomagale tudi neznanim ljudem. Posebno v času epidemij, naravnih nesreč in v vojni se pojavlja vse večja potreba po taki organizirani stalni službi. Pomoč ranjenim in bolanim so vse do začetka delovanja Florence Nightingale, ponekod pa še danes, nudili preprosti ljudje v glavnem prostovoljno po svojih močeh in znanju, na kar jih je gnalo v večini primerov mistično ali religiozno prepričanje, kot so to npr. samaritanke, usmiljene sestre in razne redovnice. Kot posledica nezadostne izkušenosti in dobrovoljnosti usmiljenk, ta pomoč ni bila niti dovolj učinkovita niti zanesljiva.

Posebno žalostne izkušnje je imela Florence Nightingale v času krimske vojne leta 1854, kar je imelo za posledico, da je vse svoje življenje posvetila edini nalogi — ustvarjanju profesionalnega visokostrokovnega osebja, katerega edina dolžnost bi bila pomagati bolnikom. To bi morala biti po njenem mnenju strokovna organizacija, navezana na versko, rasno in plemensko pripadnost in profesionalno osebje, ki mora pomagati vsakemu nemočnemu človeku, zato ker je človek — brez kakršnekoli diskriminacije.

Veličina dela Florence Nightingale je ravno v tem, ker je prva, ki je od dobrovoljne in verske aktivnosti ustvarila visoko strokovni etični poklic medicinske sestre, katere organizacije delujejo v 74 državah, ki so združene v mednarodno organizacijo — ICN (International Council of Nurses oz. Mednarodno združenje sester), s sedežem v Ženevi.

V čast Florence Nightingale prireja Mednarodno združenje medicinskih sester — ICN vsako četrto leto v mesecu maju, kongres nacionalnih organizacij medicinskih sester. Letos je mednarodni kongres medicinskih sester v Mexico Cityju. Odprl ga bo predsednik mehiške republike.

Čeprav je zamisel Florence Nightingale bila visoko etična in visoko humana, je v posameznih državah njena dejavnost naletela na omahovanja in odpore. To je bilo posebno značilno za Avstro-Ogrsko monarhijo (v katerem sestavu je bila tudi današnja Slovenija), kjer so pri negi bolnikov imeli monopol razni verski redi (redovnice). To je bil eden glavnih razlogov, da je prva slovenska medicinska sestra Angela Boškin (rojena leta 1885 v Pnevmi pri Gorici, danes živi v rodnem kraju Stari Gorici), diplomirala leta 1914 na Dunaju. Po končani prvi svetovni vojni je prišla v Ljubljano, kjer tudi s pomočjo naprednih zdravnikov ni mogla dobiti zaposlitve v nobeni zdravstveni ustanovi, ker je imela država pogodbo z redovnicami. S podporo naprednih slovenskih zdravnikov je takratna narodna vlada Slovenije v Ljubljani izdala odločbo, da se ta prva medicinska sestra pošlje na Jesenice, kjer so bile izredno težke socialne razmere, z nalogo, da pomaga raznim dobrodelnim ženskim organizacijam za pomoč revežem. Po vojni je bila revščina velika, a potrebe po socialni dejavnosti še večje. Za to delo država ni imela pogodbe z redovnicami.

Tako je Angela Boškin pri svojem delu na Jesenicah spoznala, da je nujno potrebno organizirati posebno vrsto zdravstvene dejavnosti, ki jo je potrdila tudi vlada v Ljubljani in tako je leta 1920 prvič na Slovenskem ustanovila »Posvetovalnico za matere in dojenčke«, ki je delovala v stavbi današnje Obratne ambulante Železarne Jesenice. Tedanje delo Angele Boškinove je na Slovenskem začetek ne samo posvetovalnice za matere in dojenčke, pač pa je to tudi prvi začetek organiziranega patronažnega in socialnega dela ter nege bolnika na domu.

Sestra Boškinova je pred 52 leti s svojim delom in zgledom prebila led poklicu medicinske sestre pri nas. Nekaj let njenega pionirskega dela na Jesenicah in zgleda je bilo dovolj, da so organizatorji socialno medicinskih institucij spoznali vrednost novega sestrskega poklica in začeli pri svojem delu zahtevati več neposrednih šolanih pomočnic. Zato je bila leta 1924 ustanovljena pri nas prva sestrska šola.

Zahvaljujoč družbenemu napredku in skrbi, ki jo kaže družba, imamo danes v Sloveniji devet srednjih in eno višjo šolo za medicinske sestre. Poleg tako velikega števila zdravstvenih šol, pa še danes nimamo dovolj medicinskih sester.

Mali začetki delovanja Florence Nightingale, katere delo so nadaljevale mnoge brezimne medicinske sestre, kot tudi veliko in težavno delo sestre Boškinove, je pustilo poseben pečat na Slovenskem in zasluži vedno našo globoko zahvalo.

Kot mali del te zahvalnosti in spomin na vse znane in neznane medicinske sestre, slavimo rojstni dan prve medicinske sestre Florence Nightingale 12. maj kot mednarodni dan medicinske sestre.

Društvo medicinskih sester Kranj

Česa še ne vemo o sadju

Večina sadja ima vitamine, ki so potrebni za naše zdravje. Nekatere vrste sadja pa imajo poleg vsega drugega še zdravilne učinke. Včasih s sadjem pomagamo zdraviti kako bolezen seveda tako, da ga pogosteje uživamo.

Datelji: imajo zelo veliko magnezija. Magnezij, ki ga je veliko le v mladem organizmu, počasi izginja z našim staranjem. Nekateri gerontologi poudarjajo, da redno zdravljenje z datelji prinaša sposobnost starejšim prenašati večje napore.

Borovnice: so močno naravno sredstvo proti bakterijam. Obenem snovi v tem gozdnem sadežu izboljšujejo vid, posebno v mraku. Poznamo jih tudi kot sredstvo pri prebavnih motnjah.

Limona: pomiri razdraženi želodec. Kislina, ki jo vsebuje ta sadež, se med prebavo spremeni v antikislino. Le-ta nevtralizira povečano želodčno kislino.

Grape fruit ali grenivka: priporočajo jo otrokom, ki niso nikoli lačni, saj zbuja apetit. Vitamina C in P, ki sta v sadežu, krepita stene krvnih telesc, zato je grenivka priporočljiva za ljudi z arteriosklerozo ter pri obolenjih z razširjenimi venami.

Jabolka čistijo kri. Po zaslugi pektina, ki je v jabolkih, se zmanjšuje količina holesterola v krvi. Tanin, ki je v jabolku, pa krepi mišice. Za jabolko in grenivko pravijo, da sta najboljša prijatelja našega srca.

Drobnjakova omaka

Potrebujemo: 2 veliki žlici drobno narezanega drobnjaka, 2 trdo kuhani jajci, 2 kuhana krompirja, malo čebule ali šalotke, sol, poper, kis in olje.

Krompir skuhamo, prav tako jajci, drobnjak pa drobno narežemo. Olupljena jajca naribamo, prav tako tudi olupljen še topel krompir. Nato solimo, poporamo, prilijemo kis in olje, dodamo malo naribane čebule ali šalotko in vse skupaj dobro premešamo. Omako postavimo na hladno.

TRIGLAV KONFEKCIJA KRANJ

triglav

Velika izbira ženskih oblek v trgovinah Triglav v Kranju, Kamniku in Tržiču

IZBRALI SMO ZA VAS • IZBRALI SMO ZA VAS • IZBRALI SMO ZA VAS • IZBRALI SMO

Za poletje so primerni lahki, zračni čevlji in model MIHA, izdelek PEKO Tržič je kot nalašč, da bodo naši moški tudi v vročih dneh lepi pod noge. Izdelan je iz nubuka in boksa v beige barvi. Dobite ga pa v vseh prodajalnah PEKA.
Cena: 235,00 din

Prijetno mehki in obenem moderni so tile mohair puloverčki in jopice s kratkimi rokavi, izdelki ANGORE in RAŠICE. Dobite jih v blagovnici KOKRA na Titovem trgu v zlatorumeni, opečnatordeči, roza in modri barvi, v kompletu ali posamezno.
Cene: pulover 198,20, jopica 192,10, dekliški puloverček z belim gornjim delom pa 88,40 din

V Elitini prodajalni »Pri Kranjcu« so pravkar dobili od KOMBITEKSA Bihač izredno lepe frotire večjih modernih vzorcev in enobarvne. Širina 0,80 cm.
Cena: 22,10 in 24,80 din

Kopalke tudi zanj. Iz kvalitetne sintetike, ki se hitro posuši, modernih vzorcev in enobarvne kopalke, dobite na moškem oddelku KOKRE v pritličju GLOBUSA. Izdelki BETI in PLETENINE

Cene: 53,60 do 136,50 din

Naš vsakdanji kruh

Saj poznate tisti prijetni vonj po zlatozapečenih svežih rogljičih in žemljah. Tako, samo še lepše diši v leščanski pekarni takole dopoldne, ko se speče prvi kruh. In tam od zadaj, kjer pečejo kolače, rolade in druge slaščice, prihaja nevsiljiv vonj po vaniliji, citroni in čokoladi. Od tu prihaja dnevno okrog 12 ton navadnih kruhov, pa nekaj ton posebnih kruhov kot so ovsen, alpski ržen, maslen, bige, pletenke itd., ter od 15 do 40 tisoč kosov peciva; odvisno seveda od letnega časa.

NAJPREJ SO BILI MLINARJI

Tako bogat izbor močnatih dobrot prihaja iz leščanske pekarne. Da pa je zrasla tako velika in tako popolno opremljena in avtomatizirana pekarna, ki danes s svojimi izdelki zalaga vso gornjo Gorenjsko, s slaščicami pa vso Slovenijo, del Hrvatske in vsa jugoslovanska središča, je pa dolgo trajalo in velika vlaganja so bila potrebna.

Sedanja leščanska pekarna je nastala praktično iz treh v letu 1948 nacionaliziranih valjčnih mlinov na Gorenjskem: Javornik, Zapuže in Globoko. V letih 1948 do 1950 so delovali kot samostojni mlini na področju Lesc, v letih 1950 do 1955 pa so bili gorenjski mlini združeni pod skupno upravo pri Mlinskem podjetju Škofja Loka — Trata. Ta je združevala 9 valjčnih mlinov. Leta 1955 je potem nastopila linija dezintegracije in takrat je nastalo samostojno Mlinsko podjetje Lesce. V naslednjih letih pa se je tržišče sprostilo in ko mala podjetja niso več zmogla sama poslovati, so se spet začela združevati. 1. julija 1958 so se tedaj že po sklepu prvih delavskih svetov združili Mlinska industrija Ljubljana, Mlinska industrija Domžale, ŽITO — MOKA Ljubljana, KLASJE Kranj in Mlinsko podjetje Lesce v eno samo: ŽITO Ljubljana. Sprejeli so 10-letni plan razvoja testeninske in mlinarske dejavnosti in izgradnje večjih pekarn v središčih in skladišč na najugodnejših lokacijah. S tem so se koncentrirale mlinske kapacitete v Ljubljani, drugod pa odmrle. Takrat je bila tudi planirana gradnja pekarne v Lescah, ki je na področju med Jesenicami in Radovljico na glasovanju edina uspela.

ZA GORNJO GORENJSKO NAJ BO ENA SAMA MODERNA PEKARNA

Do leta 1966 so bila na Gorenjskem 4 pekarska podjetja družbenega sektorja z 8 obrati, 1 zadružna pekarna v Bohinjski Srednji vasi in 11 privatnikov. Toda vsi ti niso zadovoljili potreb po kruhu na tem področju Gorenjske. Preskrba s kruhom je bila slaba: pekli so slab kruh, izbire pa sploh ni bilo. Takrat je ŽITO naročilo pri Tehnično ekonomskem biroju v Zagrebu, katerega soustanovitelj je, izdelavo analize pogojev pekarstva na Gorenjskem. Analizo so napravili v 2 variantah: ali 4 manjše pekarne ali eno centralno. Ta študija je nakazala prednosti ene same centralne pekarne s popolno mehanizacijo; sicer bi bilo še vedno potrebno več ročne delovne sile, ki je bila že tedaj, danes je pa sploh problem.

Jeseniška in radovljiška skupščina sta se zato hitro ogreli za gradnjo centralne pekarne in pomagali oskrbeti sredstva vsaka za svoje področje. Z 9 krediti so gradili, celotna investicija pa je znašala za pekarno, garaže, vse stroje in vozni park 600 starih milijonov.

NAJPREJ USPOSOBITEV DELAVCEV

Pri prehodu na novo mehanizirano proizvodnjo je bilo treba pravočasno poskrbeti za dobre kadre, ki bodo vešči upravljanja novih strojev. Takoj po priključitvi vseh gorenjskih pekarn družbenega sektorja leščanski, so člane teh kolektivov pošiljali na prakso v pekarski obrat v Ljubljano, ki je takrat že začel delati z novo mehanizacijo, še pred integracijo pa v Zagreb na prekvalifikacijo za visoko kvalificirane industrijske delavce v pekarstvu.

Ko je leta 1967 stekel prvi mlin v Ljubljani, so tudi v Lescah ukinjali mlinske kapacitete in vse delavce po želji prekvalificirali. To je bila pravočasno in pametno speljana reorganizacija, ki ni bila prav nič boleča in so jo vsi zaposleni z razumevanjem sprejeli.

POMLADITEV KOLEKTIVA

S kadri je nasploh težko, še težje je pa zanje v pekarstvu, kjer je bilo do sedaj skoraj izključno le nočno delo. Sedaj, ko so prešli na nov delovni čas in nekateri začenjajo ob štirih zjutraj, drugi pa normalno ob šestih, bo verjetno bolje. Radi bi k pekom pritegnili mlade ljudi iz nerazvitih področij Kozjanskega in Krškega, jih izučili, jim dali stanovanje, tako da bi imeli zagotovljeno stalno delovno silo. Stanovanj za zdaj še ni, saj je pekarstvo taka dejavnost, da v kakšne večje lastne gradnje stanovanj niso mogli iti.

Stare pekarije so komaj životarile in je ostalo kvečjemu vsako leto za najnujnejšo beljavo. V zadnjih sedmih letih je sicer enota uspela pridobiti 8 stanovanj, nekaj problemov pa je bilo rešenih z dodelitvijo kreditov za individualno gradnjo, toda pri 160 zaposlenih je to občutno premalo. Upajo pa, da se bo dalo v bližnji bodočnosti še nekaj stanovanj pridobiti. Na področju družbenega standarda je podjetje dobro poskrbelo za svoje ljudi. Vsak ima med drugim po izredno nizki ceni možnost letovanja v lastnih domovih na morju ali v hribih.

KAKŠEN JE DOBER KRUH IN KAKŠEN NAJ BI BIL DOBER KRUH

Danes jih je večina mnenja, da je najboljši kruh tisti, še topel, pravkar vzet iz peči, ki lepo zahrusta, ko zagrizeš vanj, toda že drugi dan je tak kruh suh in je samo še »za podrobiti« kot pravimo.

Že dolgo se v pekarni v Lescah bore, da bi izboljšali kvaliteto kruha, toda glede na objektivne težave ali pa subjektivne, saj to je stvar preobrazbe človeka, še vedno pečejo kruh iz moke, soli, vode in kvasa. Miselnost našega človeka bi morali spremeniti! No, v vseh pekarnah ŽITA dodajajo na svoj strošek še sredstvo proti kvarjenju, tako da v zadnjih letih pri njih ni bilo zapaziti nobenega kvarjenja kruha. Lahko bi seveda kruh oplemenitili z maščobami, sladkorjem in raznimi drugimi dodatki. Kruhu bi podaljšali dobo trajanja za borih nekaj deset dinarjev in ne bi šlo vsak dan na stotine kilogramov kruha, za katerega žito drago plačamo in povrhu vsega še uvažamo, v nič, za živinsko krmo ali pa celo v smeti. Drag je naš kruh, pa je še prepoceni! Če bi ga človek dražje plačal, bi ga vsaj zaradi njegove visoke cene cenil. Poboljšan kruh pa ne bi vseboval samo škroba in držal bi dlje. Toda za tak kruh bi bilo treba sprostiti cene, kar pa za zdaj še ni možno. (Predvsem pa spremeniti miselnost naših ljudi glede kruha.)

RADI BI JEDLI HIGIENIČEN KRUH, PA . . .

Dobro pakirano je že napol prodano, velja zunaj znan komercialni rek. Toda pri kruhu je to nuja. Pred tremi leti so v Lescah prvič poskusili s pakiranjem kruha. Tak bi do potrošnika prišel bolj higieničen in seveda bolj svež, kajti folija zadržuje vlago kruha. Prodajali so ga v Kranju, Ljubljani, Kranjski gori, na Jesenicah, v Radovljici in na Bledu. Od gostincev in potrošnikov je bil dobro sprejet. Sprva so ga prodajali po isti ceni, ker je šlo pakiranje na račun angleške firme, ki jim je prodajala stroj za pakiranje kruha s skrčljivo folijo. Kasneje so ga dali na trg 0,15 din dražje kot nepakiranega. Ljudje so ga kupovali tako pol na pol. Potem je bilo pa rečeno, da ne bodo priznali nobenega dinarja na pakiranje, zato v pekarni sedaj čakajo. Prav zdaj pa je Svet za blagovni promet in turizem občine Radovljica ponovno načel vprašanje pakiranja kruha in zaprosil za kalkulacijo. Izračun je pokazal, da bi bil v celofan pakiran kruh za 0,30 din dražji.

Da je potreben na našem trgu tako poboljšan kot pakiran kruh, dokazuje zelo veliko povpraševanje po alpskem kruhu, ki je zamešen iz pretežno ržene in pšenične moke z dodatki, ki zadržijo svežino do 7 dni. V pekarni upajo, da se bodo naši ljudje sedaj, ko imajo možnost spoznati te prednosti, le pametneje odločili za manj kruha, pa tega boljšega.

TRIGLAV PECIVO

V pekarni so že pred 5 leti našli proste kapacitete in so takrat kar ročno pričeli peči rolade in ostalo biskvitno pecivo. To je bilo prvo trajnejše mehko pecivo v Jugoslaviji. Najprej so zalagali le Gorenjsko in Ljubljano. Povpraševanje pa je vsak dan naraščalo. Ročni način priprave slaščic ni več zadostoval in pred tremi leti so uvozili iz Anglije celo linijo modernih strojev za biskvitno testo.

In kaj vse spada pod TRIGLAV pecivo? To so vse rolade z raznimi nadevi, pa mini rolade s čokoladnim prelivom, tortne podlage, pripravljajo pa še nove posladke, kot so obliti kolački, rozinčki, vetrčki itd. Rok trajanja tega peciva je 15 dni, čeprav bi bil lahko 30. Toda sami so zahtevali krajši rok, ker vsekakor žele obdržati kvaliteto. Pri 30 dneh pecivo sicer organoleptično še ustreza, začne pa izgubljati aromo in sočnost. Poudariti je treba, da uporabljajo za pripravo biskvitnega testa same najboljše sestavine in nobenih umetnih primesi. Vsakokrat zamesijo s svežimi jajci, kajti le-ta dajejo pravo strukturo testa in pecivu pravo vezivo. V podjetju se dobro zavedajo, da jim bo le kvaliteta omogočila razširiti in obdržati tržišče.

Triglav pecivo, ki ga že vsi dobro poznamo

NAČRTI

Pekarstvo kot tako je za zdaj urejeno. Radi bi le prešli na pakiranje kruha. Morda za začetek le delno, da bi potrošnik spoznal prednosti takega kruha. Nadaljnji razvoj mehkega peciva pa je neposredno vezan na rekonstrukcijo Tovarne čokolade GORENJKA, ki je danes že TOZD ŽITA. Imajo zastarelo strojno opremo in lokacija je neprimerna. Niso dosti vlagali v razvoj, sedaj pa imajo v srednjeročnem programu do leta 1975 kompletno rekonstrukcijo s tem, da bodo zidali nov objekt zraven pekarne in bodo tako tesno povezani lažje in še več proizvajali.

-Os

V leščanski pekarni spečejo letno kar 4500 ton kruha

Tkanine

Do sedaj so kupci poznali kranjsko tekstilno tovarno TEKSTILINDUS le bolj po običajnih blagih kot so flanela, krepi, batisti ali potiskani delenčki za ženske poletne obleke in bluze, pa razni popelini, pestro tkana in tiskana srajčevina, ki so bila dolga leta njeni stalni proizvodi. Odkar so uredili moderno oplemenitilnico, blaga izboljšujejo z raznimi apreturami proti mečkanju. Kot osnovno surovino uporabljajo poleg klasičnih vlaken tudi razna sintetična vlakna v mešanicah z bombažnimi in staničnimi vlakni.

TEKSTILINDUS je že do sedaj izdeloval tkanine, potiskane v rolo in filmski tehniki, lani pa so z montiranjem novega sodobnega stroja za roto filmski tisk povečali možnosti izdelave večbarvnih modnih vzorcev, tako da sedaj zadovoljujejo vse večje povpraševanje po modnih tiskanih tkaninah doma in na tujem.

Dodobra so raziskali svoje tržišče in se lani odločili izpopolniti svojo že tako bogato izbiro tkanin še z novimi vrstami in kvalitetami. V svoj proizvodnji program so vključili izdelavo dekorativnih tkanin iz čistega leacryla. Potiskane v živobarvnih, živahnih modernih vzorcih so kot nalašč za poživitev stanovanja: za zavese, pregrinjala, okrasne blazine, kaširane pa za tapeciranje pohištva, zidne obloge itd.

za notranjo opremo

Na jugoslovanskem trgu so se predstavili s tem novim artiklom, ki so ga imnovali VIPAVA, na sejmu pohištva in notranje opreme v Beogradu novembra lani in zanj ter za garnituro posteljnih oblačil PIVA dobili diplomo DOBAR DIZAJN. Z artiklom VIPAVA so gostovali tudi na letošnjem sejmu MODA 73 v Ljubljani in zanj dobili posebno priznanje, diplomo ljubljanskega zmaja.

Posebej je treba omeniti ta nova posteljna oblačila v čudovitih pastelnih originalnih rožastih vzorcih. Garnitura sestoji iz potiskanega oblačila za prešito odejo in blazino ter enobarvne rjuhe v osnovni barvi oblačil; izdeluje jih Konfekcija TRIGLAV Kranj.

Danes ima Tekstilindus zaposlenih 2500 delavcev, na 1700 statvah in 53.900 vretenih pa letno predelajo kar 4500 ton preje in izdelajo prek 25 milijonov metrov tkanin.

S svojimi kvalitetnimi blagi je ta renomirana kranjska tekstilna tovarna prodrla tudi na tuja tržišča, saj okrog 6,000.000 m, tj. 28 % vsega proizvedenega, izvozi. Na prvem mestu je Skadinavija, sledijo pa Nemčija, Holandija, Avstrija, Grčija, bližnji vzhod, letos pa ima sklenjeno pogodbo tudi s Sovjetsko zvezo. Največ izvozijo tiskane tkanine, blago za ženske obleke, srajčevino in posteljno perilo.

In kaj imajo v načrtu za bližnjo prihodnost?

Še letos bodo dali na trg živobarvno tiskan sintetičen jersey, ki ga bodo prodajali v metraži, konfekcijo bo pa izdelovala TRIGLAV konfekcija, Kranj.

iz Tekstilindusa

Mejni promet

V januarju je prišlo v našo državo več kot 1,032.000 potniških vozil (lani 827.000) in nad 2,628.000 potnikov (približno 319.000 več). Število vozil je bilo v primerjavi z lanskim januarjem večje za 25 odstotkov, število potnikov pa za 14 odstotkov. Na prvem mestu so po prometu vozil in potnikov Italija, Avstrija in ZR Nemčija.

Za obnovo Benetk

Strokovnjaki in člani odbora za obnovo Benetk so prišli v Pazin, da bi se pri nas pogovarjali o nakupu znanega istrskega kamna orfera. Znano je, da je ta kamen posebno odporen za sol v morju in bi bil torej posebno primeren za obnovo Benetk. Morje in druge naravne sile so to mesto zelo poškodovale. Italijanska vlada je za obnovo mesta že odobrila 300 milijard lir kredita.

Afrika uvaža leve

Pred dnevi so iz Velike Britanije poslali v Afriko nenavadno pošiljko. V posebnih kletkah je bilo deset levov, ki so jih iz britanskega živalskega vrta Windsor poslali v njihovo prvotno domovino. Posebno v Južni Afriki je vse manj levov, zato naj bi angleška pošiljka zagotovila njihov nadaljnji obstoj.

Uvoz tujih avtomobilov

V prvih dveh letošnjih mesecih smo uvozili 2500 osebnih avtomobilov tuje proizvodnje ali za 900 več kot v lanskih dveh mesecih. Tudi uvoz traktorjev se je povečal od 1372 na 3136. Uvozili smo tudi 3300 hladilnikov, lani pa le 1300. Manjši kot lani pa je bil uvoz pralnih strojev. Lani smo jih uvozili 1100, letos pa le 800. Občutno se je zmanjšal tudi uvoz tovornjakov in avtobusov. Lani v prvih dveh mesecih smo jih uvozili 808, letos pa le 192.

Nagrada za zdravilo

Ameriško državno društvo za multipno sklerozo je razpisalo nagrado 100.000 dolarjev, najvišjo nagrado v zgodovini ameriške medicine. Prejel jo bo znanstvenik ali skupina znanstvenikov, ki bo bistveno prispeval k zdravljenju te nevarne bolezni. V ZDA je več sto tisoč bolnikov, po vsem svetu pa več milijonov.

— Takega kavalirja pa še nisem srečala!

IVO ZORMAN 9

Draga moja Iza

»Pravi hudič!«

»... zato me je strah, da ne bi še ti ... Moj bog!«

Že takrat sem vedel, da ne bom hodil v cerkev, brž ko toliko odrastem, da me ne bodo mogli siliti. Vedel sem, da bom pel pri Kovačih, da bom nosil rdečo kravato in bleščeče zapestne gumbe. In da nikoli več ne bom stopil v oratorij, kjer je zaudarjalo po črvivem lesu in kjer so bile rdeče blazinice na klečalnikih prepojene z znojem in z umazanijo.

Oratorij ob glavnem oltarju je bil z gosto leseno mrežo ločen od cerkvene ladje, v njem je bila Heisingerjeva klop, vanj pa se je prišlo skozi zakristijo. Stric Josip je odklenil, da smo lahko vstopili, midva z Ano in za nama mama, in ko smo se stisnili v ozko klop, je spet zaklenil, kakor bi se bal, da ne bo vdrl kdo od nepoklicanih.

Ne vem, kako je bilo z oratorijem in s klopmi v njem. So se podedovale kakor pravica do drv iz mestnih gozdov ob Bistrici? Ali pa jih je bilo treba vsako leto posebej kupiti? Sodile so k stvarem, ki so dajale družinam veljavo ... in bile so iz nedelje v nedeljo skoraj prazne. V zadnji je vedno slonela Mehtigova, ki je z nenavadno bledim obrazom in vdrtimi očmi klicala smrt, v drugi včasih Polakova stara dva, v prvi pa mi s stricem Josipom.

V frančiškanski oratorij smo hodili, kar je umrl ded, prej nikoli. In še po dedovi smrti samo mama in midva z Ano. V našem mestu so bili še verniki ločeni. Kdor se je štel za starega meščana, je sodil v frančiškansko, kmetje iz okolice in svetopetke pa v farno cerkev. Menda so si bili samostanski bratje in dekan zaradi vernikov včasih v laseh. Nad Novakovo hišo se niso mogli pritoževati. Novakove so imeli eni in drugi, oboji pa še na skrbi brezverca, ki je že bil, in brezverca, ki se je še obetal.

Dekleta se redko upirajo, za Ano vem, da se nikoli ni, jaz pa sem vodil s Cerkvijo tiho vojno, ko je nihče še slutil ni. Sovraštvo do črvivih klopi, do prepotenih blazinic in do vonja po trohnobi sem prelil v misli, ki niso sodile v cerkev. Strežnikov zvonček mi je pozvanjal kakor stari kovanci v žepu, kadar smo metali v ris, in kadilo iz kadilnice je bilo kakor dim ognja na produ, kjer smo pekli nakradeni krompir. Vsaka odprtina na leseni mreži oratorija je bila kakor luknja, izdolbena v zadnjo steno slačilnice na kopališču. Samo oči mi je bilo treba zapreti, pa sem ugledal Grigorjevo Vero, kako se vzpenja na prste in izteguje roke proti stropu ... ali pa Karlo, ki se ji telo upogiba kakor vrba v vetru.

Na kaj pa naj bi bil mislil po taki noči, če ne na Karlo, na šepet v Antonovi kamri in na sopenje na otomani? Kar sem videl in slišal s svojega pograda, je bilo več, kakor pa so vedeli povedati prijatelji, več kot je vedel Albin, ki se je hvalil, da je zalezel našega Benka z učiteljico srbohrvaščine. Kdove koliko je videl Albin v šolski drvarnici v kleti in koliko je pridal. Jaz sem videl in slišal vse, lahko bi pripovedoval in se hvalil pred prijatelji ... če bi ne bilo šlo za Antona ... in če bi Karla ne bila Antonova.

Tako pa sem nosil svoje skrivnosti sam. Trpel sem z njimi, včasih sem jih prekladal kakor breme, in če sem se zagledal skozi mrežo v sveto Lucijo na levi strani oltarja, sem iskal pod gubami njene obleke vse tisto, kar so tako slabo prikrivale ... prsi in široke boke, da je bilo telo spodaj kakor prišiljeno.

Ob sveti Luciji sem lahko predel prepovedane misli. Sveta Lucija je imela globoko izrezano obleko in je razkazovala oble nastavke prsi, kakor bi ne bila svetnica. Presledek med dojkama je bil komaj nakazan, a dovolj, da mi je vodil pogled. Kakor bi bila nevidna roka razvezala pentljo pod vratom, se je izrez razrahljal, obleka je zdrsnila z ramen in zašumela svetnici okoli nog ... kakor Karli v Antonovi kamri. Temni kolobarji na dojkah so bili veliki in srhljivi in trebuh je bil zaobljen in žametna senca pod njim ...

Moj bog!

Odrevenel sem, telo mi je oblila vročica in na obraz se mi je moralo prikrasti nekaj, kar je pritegnilo pozornost moje mame, ker me je dregnila in šepnila:

»Poklekni!«

Strežnikov zvonček je pel, ljudje so se trkali na prsi, jaz pa sem preslišal povzdigovanje.

Še po maši sem moral poslušati:

»Kam si se spet zagledal?«

»Kam pa naj bi se?« sem se branil.

»Povsod si z mislimi ...«

»Kje?«

»... samo pri molitvi ne.«

Mar je mama vedela? Je bilo mogoče, da bi šla za mojim pogledom, da bi opazila pentljo pod Lucijinim vratom, ki je prav malomarno zadrževala ohlapno oblačilo, da svetnici ni zdrsnilo z ramen?

Takrat se mi je zdelo to mogoče. Mame sem se bal, zato je bilo moje uporništvo poniglavo. Zmeraj sem se uklonil, čeprav sem se včasih obotavljal, jezo pa sem kuhal skrivaj.

Ko nas je pred Heisingerjevo hišo stric Josip povabil noter, sem molče stopil za mamo, čeprav me je sonce vabilo drugam. Samo stopnice sem tiho preklinjal, vsako posebej, ko sem stopil nanjo, z besedami, ki sem se jih navadil od Antona ... drek, pa tole ... in z zadovoljstvom sem čutil, da stopnice škripaje ponavljajo besede za menoj.

Heisingerjeve hiše nisem maral, ker me je v njej mrazilo. Menda so debeli kamniti zidovi stoletja vpijali vlago samo zato, da so jo širili po sobi, ko sem moral sedeti za mizo. Še spodaj, v trgovini, kjer so izložbena okna prepučala precej svetlobe, je bilo tudi sredi sončnega opoldneva v zadnjem kotu, kjer so točili olje, mračno. V zgornjih prostorih pa so bila okna manjša in še ta so bila zagrnjena s težkimi zavesami.

K stricu Josipu smo hodili zaradi mame. Samo mama je oživela v Heisingerjevi hiši. Rada je sedla h klavirju in potegnila po orumenelih tipkah, potem pa si je v zadregi ogledovala prste, ki so bili okorni od dela. Se še spominjaš ... je govorila stricu. Vlačila je iz preteklosti dogodke, ki so mi bili tuji, kakor bi jemala iz skrinje pozabljene klobuke, kakršnih že zdavnaj ne nosijo več.

Kup maminih spominov je bilo zakopanih v Heisingerjevi hiši. Anton je dejal, da je hiša kakor grobnica, jaz, ki sem bil zmeraj njegovih misli, pa sem vedno znova odkrival podrobnosti, ki so tako sodbo potrjevale. Srebrni svečnik na črni jedilni mizi ... stričeve blede, sloke roke z dolgimi prsti in nenavadno poudarjenimi členki ... in celo vrček s čajem, ki ga je postavila na mizo Karla in ki je tako zelo spominjal na posodo, kakršno so uporabljali v cerkvi.

Karla je bila v stričevi jedilnici povsem drugačna kakor v Antonovi kamri. Njen glas je bil ena sama uslužnost:

»Želite?«

In:

»Prosim?«

In:

»Hvala lepa, gospa!«

Odlomek iz romana Iva Zormana Draga moja Iza, ki ga je izdal Zavod Borec. Delo je bilo letos nagrajeno s Kajuhovo nagrado.

Sneg se mi globoko vdira pod nogami, ko stopam proti domu. Ozrem se navzgor. V prsih me rahlo zaskeli. Da, to je rojstna hiša moje mame. Še pred kratkim pa je v njem stanovala teta, mamina sestra. A sedaj ni nikogar. Majhen domek, ki je bil še pred nekaj desetletji tako hrupen, saj se je v njem rodilo kar petnajst otrok, sameva na majhni jasi krog in krog obdani z gozdom. Teta se je preselila v Kranj k sorodnikom, ker se je bala zime in snega, kajti postala je okorna, saj jo je življenje hudo teplo in ji pustilo težke posledice.

Sneg okrog hiše je že skopnel, le spodaj na hribu se še kažejo bele lise.

Da imaš človeka rad, spoznaš šele takrat, ko ga ni pri tebi

Stopam dalje in premišljujem, koliko lepih trenutkov sem preživela v tem domu. Sedaj pa me ta okna tako žalostno gledajo in vse je tako mirno in otožno. Zdi se mi, da še potoček ob hiši ne žubori tako kakor včasih, čeprav ga ne slišim. Tudi iz dimnika se ne kadi kakor takrat, ko je v hiši še gospodarila teta.

V prsih me vedno bolj stiska in po licu mi pridrsi solza. Vedno več se jih pretaka po obrazu, prav kakor potoček in šele tedaj se zavem, da jočem. Naslonim se na smrekovo deblo in solze mi padajo na tla. Zdi se mi, da me smreka razume, da me hoče potolažiti in da me objema z vejami, kakor mati svojega otroka. Tedaj gozd zašumi, drevesa se zamajejo in oglasi se otožna pesem vetra. Dozdeva se mi, da ves gozd joče z menoj. Megla se spušča nizko nad zemljo, kakor da je radovedna, kaj se tu dogaja. In že se igraje izpod neba spuščajo drobne snežinke. Zavem se, da se mi je lice posušilo in da strmim niže v gozd med debla dreves začudena nad tako hitro spremembo vremena. Stopim korak naprej, a noga mi zdrsne nazaj in komaj, da se obdržim na nogah. Rada bi premišljevala o naravi, o čemerkoli, samo tja gor ne smem pogledati, ker bo zopet vse drugo stopilo v ozadje, ta hiša pa se mi bo zopet prilepila pred oči in ne bom je mogla takoj odgnati. A kljub temu ne zdržim. Pogled mi zdrsne tja gor, na hrib, na jasi pa se ustavi. Zopet se mi nekaj solz utrne iz očesa in šele tedaj začutim, da imam to hišo prav tako rada kakor rojstni dom.

»Morda pa jo imam še rajši?« se v mislih sprašujem. Ne najdem si odgovora, pa tudi ni potreben, kajti pred seboj zagledam domačo hišo. Nič več ne premišljujem o tem in mislim le še na to, kaj naj storim, da domači ne bodo videli mojih objokanih vek. Z roko si potegnem čez oči.

»Ne smem jokati!« si dopovedujem. »Domači ne smejo vedeti, zakaj sem jokala, sicer še porečejo, da imam mehko srce. Morda bi se mi celo posmehovali. Ne, tega pa nočem.«

Ko stopim v hišo, se nikomur ne upam pogledati v obraz, zato se takoj izgovorim, da moram nujno k sosedu in že odhitim po poti. Komaj pa se skrijem za drevjem, že obstanem, sedem na štor in počakam, da se mi oči popolnoma posušijo in da rdečica izgine.

Nato pa se vedra vrnem domov.

Tilka Bogataj, 8. b r. osn. šole
Ivana Tavčarja, Gorenja vas

Lačna sem bila

Stara sem bila sedem let. Hodila sem v prvi razred. Neko jutro je rekla mamica: »Danes bom pekla kruh.« Sedela sem v kuhinji in delala domačo nalogo. Ob desetih sem se spomnila, da bi jedla, ker sem bila lačna. Pogledala sem v košarico, v kateri je vedno kruh. Kruha ni bilo v njej. Mamica mi je dala denar in mi rekla, naj ga grem kupit. Ker je bila sobota pred praznikom, ga je v trgovini že zmanjkalo. Vrnila sem se brez kruha. Počakati sem morala, da je bil pečen hlebček. Jedla sem sadje, vendar se spomnim, da sem bila lačna. Pogledala sem še enkrat v košarico, če morda ni v njej vsaj kakšna skorjica kruha. Toda ni je bilo. Spoznala sem, kako hudo je biti brez kruha, in kako ubogi so tisti, ki ga nimajo.

Majda Gašperin, 5. e r. osn. šole
Franceta Prešerna, Kranj

Najdenček

Sestra bi rada imela veliko živali. Želi si mucka, psa, konja . . .

Pred dvema mesecema pa je našla majhnega mucka. Ležal je pod stopnicami in žalostno mijavkal. Bila ga je zelo vesela. Prinesla ga je v stanovanje. Prosila je starše, če lahko ostane pri njej. Po dolgem moledovanju smo ji dovolili. Nato je mucu prinesla mleko. Popil ga je z velikim tekom. Ker je legel že mrak, sva mu v škatli uredila ležišče. Spal je pred vrati. Čez nekaj dni smo mu že dovolili, da je prenočil v predsobi. Sedaj spi v dnevni sobi. Star je že tri mesece, a še nima imena.

Zelo rad se igra. Po dnevni sobi se podi za žogami. Pogosto poskuša, da bi z obema tačkama prijel svinčnik. Oče mu večkrat pomiga s prstom, kar ga posebno jezi. Pri tem se mu povsem siva dlaka naježi in pripre svetlo zelene oči. Urno pograbi prst, včasih celo ugrizne.

Svoj kotiček ima pod kavčem. Pri kosilu radi odtrgamo kak kos, ki ga mucek odnese na svoj krožnik — v pločevinasto škatlico.

Najraje pa ima sestro. Ko pride iz šole, ji hitro spleza na ramo. Proti večeru pa se skriva, kêr ne gre rad v posteljo. Večkrat z dvignjenimi ušesi gleda v televizijo. Kadar se peljemo z avtomobilom, gleda s sestrine rame skozi zadnje okno. Zelo nerad se koplje. Ko ga sestra obriše, takoj steče k topli peči.

Neradi pomislimo na tisti čas, ko bo moral mucek od hiše. Vendar upamo, da ne bo še tako kmalu »prevelik«.

Mojmir Perdan, 8. a r. osn. šole
Stanka Mlakarja, Šenčur

Portret — Vinko Švab, učenec 6. a r. osnovne šole kokrškega odreda iz Križev

Razmišljanja starega partizana na večer pred praznikom

Močna eksplozija je razparala tišino. Visoki, rdeči plameni so švignili pod nebo.

Ob majhnem ognju je sedela peščica partizanov. Okrog in okrog so jih varovala stoletna drevesa. Pogovor je zamrl. Najstarejši borec Jaka gleda v nevidno točko, ki se skriva nekje v ognju. Ostali ga pričakujoče gledajo. Jaka se je zamislil. Ni slišal ne videl vojaka, ki se je ves zasopel ustavil pred njim. Njegove misli so bile daleč. Koliko ljudi je že izgubilo življenje? Da, plameni bodo našo domačijo zravnali z zemljo. Ubogi ljudje! A nič ne pomaga. Ko pride Nemec, je končano. Sodba je podpisana: oče izgnan, otroci se porazgube, mati pa čaka in joče. Čaka na smrt ali na rešitev. Koliko časa bomo še viseli v negotovosti? Kdaj nam bo posijalo svobodno sonce? Drevesa so skrivnostno šumela. Jaka je pogledal v zvezdnato nebo. Mogoče je v zvezdah zapisano, kaj nas čaka. Vzdržati moramo. Potem se bodo solze posušile, domačije bo napolnjeval smeh. Bili se bomo na življenje in smrt! Čeprav nimamo takih letal, pušk . . . kot sovražnik, vendar ne bomo popustili. Majhen narod smo, zato pa kaj žilav. Ne, ne bomo klonili! Raje v smrt kot nazaj v suženjstvo. »Tovariš Jaka, zveza je vzpostavljena,« je zaslišal ob svoji strani. Vstal je. Tovariši so videli njegove žareče oči in v njih lepši čas.

V odredu so jih že čakali. Jaka je poročal o diverzantski akciji. Nato ga je korak zanesel med drevesa. Od vsepovsod so se slišali stoki. Ranjenci so čakali. Jaka je v mislih prisegel — maščevali vas bomo, vas in vse tiste, ki jih je okupatorjeva roka pokopala, vas, ki ste umrli in ki še trpite in se borite za svobodo.

Čez uro je odred nadaljeval pot. Borci so nosili ranjence. Oddali jih bodo v prvo bolnišnico, sami pa si bodo še nadalje utirali pot v svobodo.

Tadeja Prestor, 8. b r. osn. šole
Stanka Mlakarja, Šenčur

Od zrna do kruha

Sonce vse pogosteje pokuka skozi pretrgane oblake. Sneg se topi. Pomlad prihaja v deželo. Narava se prebuja in kliče pridnega kmeta. Poglej! Tu že orjejo. In tam že gnojijo. Zemlja je pripravljena. Čaka samo še kmeta, da poseje žito. Kar čez noč je žito ozelenelo. Sonce toplo sije in žito raste in dozoreva. Kaj si moreš misliti lepšega od pogleda na polje zlatorumenega žita? V lahni sapi se klasje pozibava sem in tja. Tu in tam pordeva kakšen mak in med klasjem se skrivajo nežne plavice. Pridne žanjice že zamahujejo s srpi. In žito pada, pada. Še nekaj zamahov s srpom in ostalo bo samo še strnišče. Na vrsti je mlačev. Nenasitna mlatilnica golta kar cele snope. Zlatorumeno zrnje napolnjuje vreče drugo za drugo. Na drugi strani pa se kopiči slama. Tedaj so mlinarji že pripravljeni. Na pragu stojijo, beli od moke in smejoč se pozdravljajo prišlece. Moko potem kmet odpelje domov. In tedaj pride vrsta na mater. Vzame moko, mleko, jajca, surovo maslo in druge potrebne stvari ter zamesi testo. Iz peči kmalu prav prijetno zadiši in ni dolgo, ko je potica pečena.

Človek bi mislil, da je vse to preprosto in enostavno. Toda koliko truda mora vložiti kmet, preden žito vzkali, dozori in iz zrn napravijo moko. Šele tedaj lahko mati speče kruh in potico. Le če razmišljaš, lahko vidiš, kako težka je pot od zrna do kruha in koliko truda je vloženega v njej.

Karin Pajntar, osn. šola
Franceta Prešerna, Kranj

POGOVORI O STRAŽIŠČU

pa še o Šmartnem, Gašteju, Laborah, Joštu, Šmarjetni gori in Gorenji Savi

(36. zapis)

Prejšnji omembi nagrobne plošče Simonu Vačavniku v notranjščini cerkve na Joštu dostavim točnejšo lokacijo groba: kripta (podzemni, obzidan grob v notranjščini kake stavbe) je tik za glavnim vhodom, pod korom. Plošča (velikost 60 cm X 40 cm) je vzidana v desno steno. Zaradi temačnosti se napis le stežka bere. Iz kronograma pa je razvidna prava letnica (1665) Vačavnikove smrti.

RAZBOJNIK IN SPOVEDNIK

Simon Vačavnik je moral že biti markantna, nenavadna osebnost, duhovno močan mož. Kajti le o takih ljudstvo še dolgo po njihovi smrti pripoveduje legende. Seveda bujna človeška fantazija resnici marsikaj doda; pač v okras in zaradi učinkovitosti bajke.

Ena od takih pripovedi o »gospodu Šimnu« pa je tale:

V temni goščavi pod vrhom Jošta se je skrival nevaren razbojnik, ki je oropal že marsikaterega romarja za ves denar. Neke noči pa razbojnik hudo zboli in njegovi pajdaši gredo do Vačavnika, naj za božjo voljo pride hitro previdet njihovega poglavarja, ki umira. In da se ropar želi vsaj na zadnjo uro pobotati z Bogom. No, duhovnik se je z gore kar brž podal v črno noč in v zasilni kolibi, vsenaokrog obdani z goščo, zagledal umirajočega moža. Toliko se je razbojnik še zavedal, da se je mogel spovedati in da so mu bili podeljeni še drugi zakramenti. Kmalu nato pa je ropar izdihnil svojo dušo.

Do tu je zgodba verjetna, saj je znano, da je bilo območje Jošta in bližnje Besnice še do sredine preteklega stoletja bivališče mnogih razbojnikov in rokovnjačev.

Pa tudi stara ljudska pesem opeva podoben dogodek:

Tam zélen gozdič mi stoji
v njem pa razbojnik mlad leži.
Bolan leži, milo ječi
in spovednika k seb' želi.

(Glej: Štrekelj, Slovenske narodne pesmi, 2. snopič, str. 345 — izšlo 1896!)

Drugi del zgodbe pa je bolj strahoten, seveda povsem plod prebujne ljudske fantazije. Pripoveduje namreč o tem, kako čez nekaj dni stopita v Vačavnikovo župnijsko pisarno dva črna in zakrinkana moža. Prvi je bil umrli razbojnik, drugi pa je bil sam peklenšček. Imel je razbojnika priklenjenega z verigo. Ko pa je peklenšček pograbil stol, da bi sedel nanj, je les kar počrnel. Razbojnik zdaj pove prestrašenemu župniku, da je pri spovedi pred smrtjo zatajil hud zločin. Ubil in oropal je neko žensko, ki je romala na Jošta. Pa tudi to je ropar povedal, da mu bo vse odpuščeno, če bodo na Joštu zgrajene »Svete štenge«.

SVETE ŠTENGE

Prav gotovo slovite »svete štenge« v cerkvi sv. Jošta na Gori niso bile zgrajene zaradi roparjevega izveličanja. Pač pa zaradi takratne vsesplošne pobožnosti romarskih množic, ki so si želele čim več dni (in celo let!) odpustkov. Kajti kdor se je po takih stopnicah vzpenjal le na kolenih, ves čas molil, je bil deležen več sto dni odpustkov. Seveda so bile »svete štenge« zgrajene tudi v drugih romarskih cerkvah po katoliškem svetu — vse pa so spominjale na one stopnice, po katerih je stopal obtoženi Kristus v sodno palačo pred Poncija Pilata.

No, prav ta dogodek simbolizira tudi velika lesena skupinska plastika na cerkvenem pročelju. Mlajši, sodobni izletniki na Jošta, seveda ne vedo za smisel treh mož na nekakem balkonu s pristreškom. Starejši, v verskih stvareh poučeni, romarji pa so v kipih spoznali uklenjenega Kristusa, na levi rimskega vojščaka-stražarja, na desni pa hudobnega judovskega tožnika Herodeža.

»Svete štenge so v posebnem predelu cerkve, dostopne le iz notranjščine. Izdelane so iz rdečkastega kamna s škofjeloškega Kamnitnika. Vseh je 28. Na vrhu stopnic je oltar Žalostne Matere božje (Pieta). Stene ob stopnicah (ki so široke nad 2 m) so poslikane. Oltar iz belega marmorja je delo radovljiškega podobarja Ivana Vurnika, slike pa so delo Matije Bradaška iz Kranja.

Slike predstavljajo naslednje svetopisemske prizore: Kristus pred Pilatom, Glej, človek (Ecce homo!), Kristus s trnjem kronan in bičan, na stropu so naslikani angeli z orodjem Kristusovega trpljenja v rokah.

Ob straneh stopnic je nizka, a strma marmorna ograja — po njej so se otroci skrivaj dričali, tako gladko je šlo po polizanem kamnu!

RDEČKASTI MARMOR

Zanima nas pa seveda na naših poteh vse, kar je lepo, ne le častitljive starine. In zato še pokramljajmo o lepem, rdečkasto pisanem marmorju »svetih štenga«.

Konglomerat ali labora (od tod tudi ime našim Laboram, zaselku nad desnim savskim bregom pod Kranjem) — poseben kamen, navadno zelo pisanih barv, ki je nastal v davni dobi, ko je voda nosila, brusila in odlagala ob bregovih manjše in večje apnenčasto kamenje, to pa se je sprijelo z glino in peskom v trdo zmes, v kamen, iz katerega klešejo mlinske kamne, postavljajo spomenike in ga nasploh v stavbarstvu zaradi njegove trdnosti in lepote sploh radi uporabljajo.

Posebno škofjeloški Kamnitnik je že več stoletij znan po svojem rdečkastem kamnu — če je zglajen (poliran), govorimo seve že o marmorju. Mikavna je misel, da je nekdanje Panonsko morje segalo prav do današnjega Lubnika in tu odlagalo v kamenine tudi ostanke poginulih živali iz onih časov. Tako je skalnati Kamnitnik (po navedbah dr. Ivana Rakovca) skrival v sebi znamenite fosilije — tako zobe neke slonove vrste, nosoroga, divje svinje, medveda in bobra.

No, in od tod — s Kamnitnika — so dobili kamen za znamenite svete stopnice (»svete štenge«) na Joštu.

Imamo pa v Kranju, v stavbi občinske skupščine, v drugem nadstropju, prekrasen portal iz istega kamna. Prej je bil to vhod v sejno dvorano, zdaj je tu matični urad.

DVAKRAT PEŠ V RIM!

Gorečega Simona Vačavnika največje življenjsko delo so prav te »svete štenge«. Za njihovo izgradnjo pa je moral pastir z Jošta dobiti dovoljenje od samega papeža v Rimu.

In tako se je pobožni mož prvič podal peš v Rim dne 31. januarja 1746. Vrnil se je na Jošta 1. aprila istega leta — toda praznih rok. Papež Benedikt XIV. njegovi prošnji ni hotel ustreči. Dva meseca peshoje je bilo zaman . . .

Oblečen pa je bil šentjoški duhovnik po šegi onega časa v preprosta romarska oblačila: prteno srajco, suknene hlače, na nogah sandale, na glavi širokokrajni klobuk, čez rame usnjeno torbo, ogrnjen v širok plašč — varstvu pred dežjem in mrazom — v roki pa dolgo romarsko palico. Denar je imel skrit v vrečici pod oblačili — kajti roparjev je bilo ob vseh cestah dosti.

Vačavnik (gotovo je bil mož gorenjskega rodu, saj njegov priimek izvira iz besede »vlačilo« — po domače »vačivo«; kmetje že vedo za to napravo) pa ni odnehal. To pot je bila trma odlika, taka kot vztrajnost. Spet se je Simon — ali »gospod Šimen« kot so ga romarji spoštljivo oslavljali — podal na dolgo pot v Rim. Z Jošta je zdaj odšel dne 15. februarja 1750, vrnil pa se je nazaj 18. aprila, torej čez dva meseca in nekaj dni. Pobožni romar je drugič uspel. Prinesel je papeževo privoljenje za zidavo stopnic, zagotovilo odpustkov in še svetniške relikvije za vdelavo v temelje vsake stopnice. Vačavnik je bil ob povratku iz Rima od ljudstva tako slovesno sprejet, da se mu je ta dan videl najlepši v življenju.

»Svete štenge« so bile čez dve leti dograjene, blagoslovil pa jih je ljubljanski škof E. A. grof Attems. Vačavniku je pri slovesnih obredih pomagalo kar 28 duhovnikov.

Črtomir Zorec

Delavska univerza Tržič
razpisuje prosto delovno mesto

kustosa v muzeju

Kandidat za razpisano prosto delovno mesto mora poleg splošnih izpolnjevati še naslednje pogoje:
1. visoka izobrazba zgodovinske ali sorodne smeri
2. sposobnosti samostojnega vodenja in razvoja muzeja.

Poskusno delo 6 mesecev.
Osebni dohodki po samoupravnem sporazumu o delitvi dohodka.
Poleg pismene ponudbe mora kandidat predložiti tudi dokazila o strokovnosti in opis dosedanjih zaposlitev.
Ponudbe sprejema delavska univerza Tržič, Šolska ulica 2 do vključno petnajstega dne po objavi.

RADIO

Poročila poslušajte vsak dan ob 4.30, 5, 6, 7, 8, 9, 10 (danes dopoldne) 11, 12, 13, 14, 15, 19.30 (radijski dnevnik), 22, (dogodki in odmevi), 17, 18, 23, 24; ob nedeljah pa ob 6, 7, 8, 9, 10, 11, 12, 13, 14, 15, 17, 19.30 (radijski dnevnik), 22, 23 in 24.

S SOBOTA 12. MAJA

4.30 Dobro jutro; 8.10 Glasbena matineja; 9.05 Pionirski tednik; 9.35 Godala v ritmu; 10.20 Pri vas doma; 12.10 Med poljudnimi opusi Rista Savina; 12.30 Kmetijski nasveti; 12.40 Po domače; 13.30 Priporočajo vam; 14.10 S pesmijo in besedo po Jugoslaviji; 15.40 Pojo naši operni pevci; 16.00 Vrtiljak; 16.40 S knjižnega trga; 17.10 Z ansamblom Jožeta Privška; 17.20 Gremo v kino; 18.15 Dobimo se ob isti uri; 18.45 Naš gost; 19.00 Lahko noč, otroci; 19.15 Minute z ansamblom Mihe Dovžana; 20.00 Spoznavajmo svet in domovino; 21.15 Melodije za prijetno razvedrilo; 22.20 Oddaja za naše izseljence; 23.05 S pesmijo in plesom v novi teden

Drugi program
8.05 Uvodni akordi; 8.40 Sobota na valu 202; 12.40 Panorama zvokov; 14.00 Odrasli tako, kako pa mi; 14.20 Z ansamblom The Ventures; 14.35 Glasbeni variete; 15.35 Zabavni zbori, filmska glasba in še kaj; 16.05 Danes smo izbrali; 16.40 Vse, in zakaj ne bi poslušali; 17.40 Instrumenti v ritmu; 18.00 Oddaja progresivne glasbe; 18.40 Jazz na II. programu; 19.00 Pet minut humorja; 19.05 Za vsakogar nekaj.

Tretji program
20.05 Okno v svet; 20.20 Henry Purcell: Dioklecijan — predstava v maskah; 21.30 Richard Strauss: Saloma — glasbena drama v 1 dejanju; 23.10 Sobotni nočni koncert; 23.55 Iz slovenske poezije.

N NEDELJA, 13. MAJA

6.00 Dobro jutro; 8.05 Radijska igra za otroke: Zmešnjava pa taka; 8.41 Skladbe za mladino; 9.05 Srečanje v studiu 14; 10.05 Še pomnite, tovariši; 10.25 Pesmi borbe in dela; 10.45 Naši poslušalci čestitajo in pozdravljajo; 13.30 Nedeljska reportaža; 13.50 Z domačimi ansambli; 14.05 Popularne operne melodije; 14.30 Humoreska tega tedna — J. Farrell: Dobrotnik človeštva; 15.05 Radijska igra — A. Marodić: Ministrant; 15.53 Glasbena medigra; 16.00 Nedeljsko športno popoldne; 18.03 Radijski radar; 19.00 Lahko noč, otroci; 19.15 Glasbene razglednice; 20.00 V nedeljo zvečer; 22.20 Zaplešite z nami; 23.05 Literarni nokturno; 23.15 Jazz za vse.

Drugi program
8.05 Vedri zvoki za nedeljsko jutro; 8.40 Glasbeni mozaik; 9.35 Pet pedi; 10.35 Nedeljski sprehodi; 12.00 Opoldanski cocktail; 14.00 Panorama zvokov; 15.00 Nedelja na valu 202.

Tretji program
20.05 Športni dogodki dneva; 20.15 Igramo, kar ste izbrali; 23.55 Iz slovenske poezije.

P PONEDELJEK, 14. MAJA

4.30 Dobro jutro; 8.10 Glasbena matineja; 9.05 Pisan svet pravljic in zgodb; 9.20 Z velikimi zabavnimi orkestri; 10.20 Pri vas doma; 12.10 Uvertura, romanca in kolo; 12.30 Kmetijski nasveti; 12.40 S tujimi pihalnimi godbami; 13.30 Priporočajo vam; 14.10 Amaterski zbori pojo; 14.30 Naši poslušalci čestitajo in pozdravljajo; 15.40 Z našimi simfoniki v svetu lahke glasbe; 16.00 Vrtiljak; 16.40 Zvoki in barve orkestra Mario Ruiz Armengol; 17.10 Ponedeljkovo glasbeno popoldne; 18.15 Zabavni zvoki iz vzhodnoevropskih dežel; 18.35 Interna 469; 19.00 Lahko noč, otroci; 19.15 Minute z ansamblom Rudija Mohorka; 20.00 Stereofonski operni koncert; 21.30 Tipke in godala; 22.15 Za ljubitelje jazza; 23.05 Literarni nokturno; 23.15 Popevke se vrstijo.

Izdaja ČP »Gorenjski tisk«, Kranj, Ulica Moše Pijadeja 1. Stavek: ČP »Gorenjski tisk« Kranj, tisk: Združeno podjetje Ljudska pravica, Ljubljana, Kopitarjeva 2. — Naslov uredništva in uprava lista: Kranj, Moše Pijadeja 1. — Tekoči račun pri SDK v Kranju št. 51500-601-10152 — Telefoni: glavni urednik, odgovorni urednik in uprava 21-190, uredništvo 21-835, novinarji 21-860, malooglasni in naročniški oddelek 21-194. — Naročnina: letna 60 din, polletna 30 din, cena za 1 številko 70 par. Mali oglasi: do 10 besed 15 din, vsaka nadaljnja beseda 2 din; naročniki imajo 25 % popusta. Neplačanih oglasov ne objavljamo. — Oproščeno prometnega davka po pristojnem mnenju 421-1/72.

Drugi program
13.05 Panorama zvokov; 14.00 Ponedeljkov križemkraž; 14.20 Sprehodi instrumentov; 14.35 Glasbeni variete; 15.35 Melodije velikih mojstrov v novih priredbah; 16.05 Z jugoslovanskimi pevci zabavne glasbe; 16.40 Rezervirano za mlade; 17.40 Pota našega gospodarstva; 17.50 Klavir v ritmu; 18.00 Izložba hitov; 18.40 Dvajset minut s plesnim orkestrom RTV Ljubljana; 19.00 S knjižne police; 19.05 Igramo za vas; 19.40 Svetovna reportaža.

Tretji program
20.05 V razcvetu; 20.50 Večer umetniške besede; 21.40 Koncertantni jazz; 22.00 Večeri pri slovenskih skladateljih: Gašper in Kamilo Mašek; 23.10 Felix Mendelson-Bartholdy: Koncert za dva klavirja in orkester v As-duru; 23.55 Iz slovenske poezije.

T TOREK, 15. MAJA

4.30 Dobro jutro; 8.10 Glasbena matineja; 9.05 Radijska šola za srednjo stopnjo; 9.35 Slovenske narodne; 10.20 Pri vas doma; 12.10 Igrata pianista Alicia de Larrocha in Šura Čerkaski; 12.30 Kmetijski nasveti; 12.40 Z domačimi ansambli; 13.30 Priporočajo vam; 14.10 Kaj vam glasba pripoveduje; 14.30 Z ansamblom kitar Les Paul; 14.40 Na poti s kitaro; 15.40 Od melodije do melodije; 16.00 Vrtiljak; 16.40 Naš podlistek; 17.10 Popoldanski simfonični koncert; 18.15 V torek nasvidenje; 18.45 Narava in človek; 19.00 Lahko noč, otroci; 19.15 Minute z ansamblom Janeza Jeršinovca s planšarji; 20.00 Prodajalna melodij (stereo); 20.30 Od premiere do premiere; 21.30 Lahka glasba slovenskih avtorjev; 22.15 Popevke se vrstijo; 23.05 Literarni nokturno; 23.15 Solistična glasba Aleksandra Lajovca.

Drugi program
13.05 Panorama zvokov; 14.00 Radijska šola za višjo stopnjo; 14.35 Glasbeni variete; 15.35 Lahka glasba na našem valu; 16.05 Radi smo jim prisluhnili; 16.40 Melodije po pošti; 17.40 Ljudje med seboj; 17.50 Deset minut z ritmi Latinske Amerike; 18.00 Parada orkestrov; 18.40 Jazz iz studia 14; 19.00 Pet minut humorja; 19.05 Zabavni zvoki za vse.

Tretji program
20.05 V korak s časom; 20.15 Slovenski zborovski skladatelji: Danilo Švara; 20.45 Minute s pianistko Zdenko Novakovo; 21.40 Dve Mozartovi vokalno-instrumentalni mojstrovini; 23.10 Glasba za pihala; 23.55 Iz slovenske poezije.

S SREDA, 16. MAJA

4.30 Dobro jutro; 8.10 Glasbena matineja; 9.05 Za mlade radovedneže; 9.25 Iz glasbenih šol; 9.45 Glasbeni spomini; 10.20 Pri vas doma; 12.10 Marij Kogoj: odlomek iz 2. dej. opere Črne maske; 12.30 Kmetijski nasveti; 12.40 Od vasi do vasi; 13.30 Priporočajo vam; 13.10 Komorni zbor RTV Ljubljana; 14.30 Naši poslušalci čestitajo in pozdravljajo; 15.40 Majhen recital violončelista Cirila Škerjanca; 16.00 Vrtiljak; 16.40 Listi iz albuma slovenskih avtorjev; 17.10 Naša glasbena galerija; 17.45 Jezikovni pogovori; 18.15 Glasbene vinjete; 18.30 Naš razgovor; 19.00 Lahko noč, otroci; 19.15 Glasbene razglednice; 20.00 Simfonični orkester RTV Ljubljana na zagrebškem Bienalu 1973; 22.15 S festivalov jazza; 23.05 Literarni nokturno; 23.15 Revija jugoslovanskih pevcev zabavne glasbe.

Drugi program
13.05 Panorama zvokov; 14.00 Radijska šola za srednjo stopnjo; 14.35 Glasbeni variete; 15.35 S plesnim orkestrom RTV Ljubljana; 16.05 Srečanje melodij; 16.35 Sredino športno popoldne; 18.00 Popevke na tekočem traku; 18.40 Mejniki v zgodovini; 18.50 Z beat ansambli in pevci; 19.00 O avtomobilizmu; 19.10 Rad imam glasbo; 19.45 Zabavno glasbeni drobiž od tu in tam.

Tretji program
20.05 Kultura danes; 20.20 Operni koncert; 21.40 Z jugoslovanskih festivalov jazza; 22.00 Razgledi po sodobni glasbi; 23.55 Iz slovenske poezije.

Č ČETRTEK, 17. MAJA

4.30 Dobro jutro; 8.10 Glasbena matineja; 9.05 Radijska šola za višjo stopnjo; 9.35 Slovenske narodne vam bo pel Planinski oktet; 10.20 Pri vas doma; 12.10 Koncertni drobiž; 12.30 Kmetijski nasveti; 12.40 Igrajo pihalne godbe; 13.30 Priporočajo vam; 14.10 Mladina poje; 14.30 Sestanek instrumentov; 14.40 Mehurčki; 15.40 Glasbeni poet z Norveškega; 16.00 Vrtiljak; 16.40 Naš podlistek; 17.10 Koncert po željah poslušalcev; 18.15 Četrt ure z zabavnim orkestrom RTV Ljubljana; 18.30 Iz kasetne produkcije RTV Ljubljana; 18.45 Naši znanstveniki pred mikrofonom; 19.00 Lahko noč, otroci; 19.15 Minute z ansamblom Jožeta Kampiča; 20.00 Četrtkov večer domačih pesmi in napevov; 21.00 Literarni večer; 21.40 Glasbeni nokturno; 22.15 Simfonični orkester RTV Ljubljana z deli sodobnih poljskih skladateljev; 23.00 V gosteh pri tujih radijskih postajah; 23.30 Paleta popevk in plesnih ritmov.

Drugi program
13.05 Panorama zvokov; 14.00 Otroci med seboj in med nami; 14.10 Beat glasba evropskih izvajalcev; 14.35 Glasbeni variete; 15.35 S slovenskimi pevci zabavne glasbe; 16.05 Iz cvetoče dobe lepih melodij; 16.40 Rezervirano za mlade; 17.40 Naš intervju; 17.50 Z ansamblom Latinos; 18.00 Sestanek ob jukeboxu; 18.40 Jazz za mlade; 19.00 Filmski vrtiljak; 19.05 Zabavna glasba od včeraj in danes.

Tretji program
20.05 Večerni concertino; 20.55 Deseta muza; 21.05 Iz repertoarja zbora slovenske filharmonije; 21.40 Marijan Lipovšek: Kompozicijski stavek Marija Kogoja; 22.25 Iz našega glasbenega življenja; 23.15 Ludwig van Beethoven: Godalni kvartet v Es-duru, op. 74; 23.55 Iz slovenske poezije.

P PETEK, 18. MAJA

4.30 Dobro jutro; 8.10 Glasbena matineja; 9.05 Radijska šola za nižjo stopnjo; 9.35 Glasbena pravljica; 10.20 Pri vas doma; 12.10 Giacomo Puccini: odlomek iz 1. dejanja opere Madame Butterfly; 12.30 Kmetijski nasveti; 12.40 Z domačimi ansambli; 13.30 Priporočajo vam; 14.10 Za otroke otroške pesmi; 14.30 Naši poslušalci čestitajo in pozdravljajo; 15.30 Napotki za turiste; 15.40 Kvintet na pihala RTV Ljubljana na najnovejših posnetkih; 16.00 Vrtiljak; 16.40 Popoldanski sestanek s simfoničnim orkestrom RTV Ljubljana; 17.10 Operni koncert; 17.50 Človek in zdravje; 18.15 Signali; 18.50 Ogledalo našega časa; 19.00 Lahko noč, otroci; 19.15 Minute z ansamblom Maksa Kumra; 20.00 Naj narodi pojo; 20.30 Top-pops 13; 21.15 Oddaja o morju in pomorščakih; 22.15 Besede in zvoki iz logov domačih; 23.05 Literarni nokturno; 23.15 Jazz pred polnočjo.

Drugi program
8.05 Vedri zvoki; 8.40 Petek na valu 202; 12.55 Panorama zvokov; 14.00 Radijska šola za nižjo stopnjo; 14.35 Glasbeni variete; 15.35 Vodomet melodij; 16.05 Novo, novejše, najnovejše; 16.40 Melodije po pošti; 17.40 Svet in mi; 17.50 S slovenskimi ansambli zabavne glasbe; 18.00 Glasbeni cocktail; 18.40 Z velikimi plesnimi orkestri; 19.00 Odmevi z gora; 19.20 Kitara v ritmu; 19.35 Z jugoslovanskimi pevci zabavne glasbe.

Tretji program
20.05 Radijska igra — Fedja Šečerović: Tereza; 21.00 Med partiturami Stanka Premrla; 21.40 Zbori Leoša Janačka; 22.00 Z jugoslovanskih koncertnih odrov; 23.55 Iz slovenske poezije.

20 LET
Cesta JLA 6/I nebotičnik
PROJEKTIVNO PODJETJE KRANJ
IZDELUJE NAČRTE ZA STANOVANJSKE HIŠE IN VSE VRSTE OSTALIH GRADENJ

TA TEDEN NA TV

Nedelja, 13. maja, ob 18.20:
BITKA ZA ATLANTIK — dokumentarni film;
Churchill je zapisal: »V drugi svetovni vojni je bilo vse, kar se je dogajalo na morju, na kopnem in v zraku, na koncu koncev odvisno od bitke za Atlantik.« Kljub trdim bojem v puščavi, v Italiji pri Monte Cassinu in v Normandiji se je najbolj bal nemških podmornic. Toda Hitler je mornarici posvetil premalo pozornosti. Ko se je izkazalo, da je bila s tem storjena usodna napaka, je bilo kljub pospešeni gradnji novih podmornic že prepozno za bistveno izboljšanje položaja. V današnjem filmu je nazorno prikazan potek bojev v vodah Atlantika in tudi vloga admirala Dönitza v tej bitki.

Sreda, 16. maja, ob 21.10:
BOMBA — ameriški film; režiser Malcolm St. Clair, v gl. vlogah Stan Laurel in Oliver Hardy;
»Suhi in debeli« prav gotovo sodita med tiste komike, ki so svetu prinesli največ smeha. Kot v vseh njunih filmih, je tudi v tem vsebina povsem preprosta. Stan in Olio sta hišnika v neki detektivski agenciji. Po naključju se prijavita, da bosta velikemu izumitelju čuvala njegovo bombo, ki je najmočnejši eksploziv na svetu. Sovražni agenti vseskozi zasledujejo bombo, toda premetena »detektiva« jih seveda speljeta na led.

Petek, 18. maja, ob 20.30:
CARRIE — ameriški film; režiser William Wyler, v gl. vlogi Laurence Oliver;
Film Carrie je bil v naših kinematografih sprejet z velikim navdušenjem. Wyler je pač ustvarjalec-obrtnik, ki dobro pozna svoj posel predvsem v oblikovanju vizualno privlačnih zgodb. Vendar pa filmu, posnetem po romanu Theodora Dreiserja Sestra Carrie, očitajo vrsto slabosti pri precej površni adaptaciji romana. Vse, kar dviga Sestro Carrie v literarno mojstrovino, je v filmski priredbi zvodenelo v melodramsko ljubezensko zgodbo, v kateri še največ piščevega duha ohrani lik Georgea Hurstwooda v interpretaciji Laurencea Oliviera. Prav on je dvignil film na najvišji nivo, čeprav je bilo pred snemanjem precej dvomov o primernosti izbora Oliviera za vlogo ameriškega moža srednjih let, ki zaradi nerazsodne ljubezni do mladega dekleta pusti družino, položaj in propade.

TELEVIZIJA

S SOBOTA 12. MAJA

9.35 TV v šoli (RTV Zagreb), 11.00 TV v šoli (RTV Sarajevo), 16.50 Rokomet Dinamo : Dubočica — prenos (RTV Zagreb), 18.10 Obzornik in poročilo s 4. konference ZKS, 18.15 Mr. Magoo vam predstavlja — serijski barvni film, 19.00 Risanka, 19.10 Mozaik (RTV Ljubljana), 19.15 Od danes do jutri — TV kabaret (RTV Beograd), 19.50 Risanka, 20.00 TV dnevnik, 20.30 Nastop sovjetskega ansambla Rossija — barvna oddaja, 21.25 Šerif v New Yorku — serijski barvni film, 22.25 Evropsko prvenstvo v gimnastiki — barvni posnetek tekmovanja moških iz Grenobla, 23.25 TV kažipot, 23.45 Poročila

N NEDELJA 13. MAJA

8.45 Neznani leteči predmeti — serijski barvni film, 9.35 Po domače z ansamblom Rudija Bardorferja, 10.10 Mozaik (RTV Ljubljana), 10.10 Kmetijska oddaja (RTV Sarajevo), 11.00 Otroška matineja: Z nasmehom na pot, Junaki cirkuške arene (RTV Ljubljana), 11.50 Naše malo mesto (RTV Zagreb), 12.40 Poročila, 12.45 Delavski amandmaji — oddaja TV Beograd, 13.10 Poročila, 13.15 TV kažipot (RTV Ljubljana), 14.55 Nogomet Poljska : Jugoslavija — barvni prenos iz Varšave (IV — Beograd), 16.45 Evropsko prvenstvo v gimnastiki — prenos iz Grenobla, 17.30 Po domače z ansamblom Toneta Žagarja, 17.55 Za konec tedna, 18.15 Poročila, 18.20 Bitka za Atlantik — dokumentarni film, 19.40 Barvna risanka, 20.00 TV dnevnik (RTV Ljubljana), 20.35 V avtobusu — serijski barvni film, 21.25 Naši humoristi (RTV Zagreb), 21.40 Športni pregled (JRT), 22.10 Poročila, 22.15 Evropsko prvenstvo v gimnastiki — barvni posnetek iz Grenobla (RTV Ljubljana)

P PONEDELJEK 14. MAJA

9.05 Odprta univerza (RTV Beograd), 9.35 TV v šoli, 10.30 Angleščina, 10.45 Nemščina (RTV Zagreb), 11.00 TV v šoli (RTV Beograd), 14.45 TV v šoli, 15.40 Angleščina, 15.55 Nemščina — ponovitve (RTV Zagreb), 16.10 TV v šoli — ponovitev, 16.45 Madžarski TV pregled (RTV Beograd), 17.40 J. Grabowsky: Volk in kozlički — 1. del, 18.15 Obzornik, 18.30 Skrivnosti Jadrana — barvna oddaja, 18.55 Mozaik (RTV Ljubljana), 19.00 Mladi za mlade (RTV Sarajevo), 19.45 Barvna risanka, 20.00 TV dnevnik, 20.30 Ch. Israel: Labirint — belgijska TV drama, 21.55 Kulturne diagonale, 22.45 Poročila (RTV Ljubljana)

T TOREK 15. MAJA

9.35 TV v šoli, 10.40 Ruščina (RTV Zagreb), 11.00 TV v šoli (RTV Beograd), 14.45 TV v šoli, 15.35 Ruščina — ponovitvi, 15.55 TV vrtec (RTV Zagreb), 16.10 TV v šoli (RTV Beograd), 17.15 Delavski amandmaji, 17.45 E. Peroci: Vanilijev sladoled, 18.00 Barvne risanke, 18.15 Obzornik, 18.30 Torkov večer: Marc Ogeret, 18.55 Mozaik, 19.00 Zdravstvena oddaja: Vzroki za nastanek razvojnih nepravilnosti in dednih bolezni, 19.20 Mesta: Varaždin — oddaja TV Beograd, 19.45 Barvna risanka, 20.00 TV dnevnik, 20.30 Mi med seboj, 21.30 L. N. Tolstoj: Vojna in mir — barvna TV nadaljevanka, 22.20 Poročila (RTV Ljubljana)

S SREDA 16. MAJA

8.20 TV v šoli (RTV Zagreb), 11.00 TV v šoli, 16.45 Madžarski TV pregled (RTV Beograd), 17.25 Z nasmehom na pot — serijski film, 17.55 Obzornik, 18.10 Na sedmi stezi, 18.30 Živa filozofija: Kierkegaard ali o bojazni — oddaja TV Beograd (RTV Ljubljana), 19.00 Kozmetično ogledalo (RTV Zagreb), 19.15 Nogomet Milan : Leeds — EVR prenos iz Soluna, v odmoru ob 20.00 TV dnevnik, 21.10 Bomba — ameriški film, 22.20 Poročila (RTV Ljubljana)

Č ČETRTEK 17. MAJA

9.35 TV v šoli, 10.30 Angleščina, 10.45 Nemščina (RTV Zagreb), 11.00 Francoščina (RTV Beograd), 14.45 TV v šoli, 15.40 Angleščina, 15.55 Nemščina — ponovitve (RTV Zagreb), 16.10 Francoščina — ponovitev, 16.45 Madžarski TV pregled (RTV Beograd), 17.25 Plenk plenk — mladinska igra, 18.15 Obzornik, 18.30 Tišina, na sporedu je nemi film, 18.55 Neznani leteči predmeti — serijski barvni film, 19.45 Barvna risanka, 20.00 TV dnevnik, 20.40 Četrtkovi razgledi, 21.40 T. Arsovski: Zahod nad Jezersko deželo — 4. del, 22.15 Poročila (RTV Ljubljana)

P PETEK 18. MAJA

9.30 TV v šoli (RTV Zagreb), 11.00 Angleščina (RTV Beograd), 14.40 TV v šoli — ponovitev (RTV Zagreb), 16.10 Angleščina — ponovitev, 16.45 Madžarski TV pregled (RTV Beograd), 17.35 Pisani svet — 2. del, 18.15 Obzornik, 18.30 Profesor Baltazar — barvna risanka, 18.40 Cesta in mi: Kako se obnašamo v cestnem prometu, 18.50 Pet minut za boljši jezik, 18.55 Mozaik, 19.00 Kratek film, 19.15 Naš ekran, 19.45 Risanka, 20.00 TV dnevnik, 20.30 Iz zakladnice svetovne književnosti — Theodor Dreiser: Carrie — ameriški film, 22.30 XXI. stoletje — serijski film, 22.55 Poročila (RTV Ljubljana)

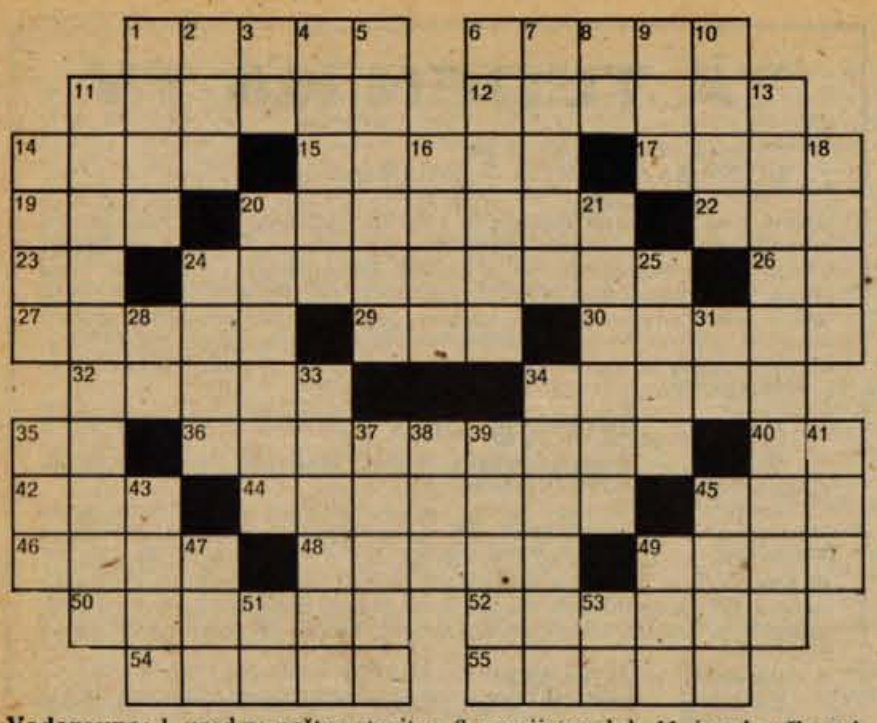

Vodoravno: 1. urad za poštne storitve, 6. neprijeten duh, 11. junak grške pripovedke (... in Poluks), severna zvezda v sozvezdju Dvojčkov, 12. medmet tihega stopanja, tapanja, tapljanja, 14. dvig; rastje, 15. obrtnik lesne stroke, 17. tovarna v Škofji Loki, 19. jadranski otok ob Molatu v Zadrskem otočju, 20. iste vrste, istega kova, 22. naelektren delec, 23. Nikola Tesla, 24. stricev ali tetin sin, 26. znak za kemično prvino titan, 27. morska ptica, ime šolske ladje naše mornarice, 29. kratica za in drugi, 30. hotel za motorizirane goste, 32. natikanje, 34. jama ali zgradba za kisanje in shranjevanje zelene krme, 35. kratica za: to je, 36. raztelesenje organizmov; znanost ali knjiga o ustroju telesa, 40. znak za kemično prvino tantal, 42. z dvojčkom Romulom ustanovitelj Rima, Remus, 44. robidnica, iz katere pridobivajo sirup, marmedalo in vino, 45. tatarski poglavar, tudi kaplja, mastna sraga, kanec, 46. šola in nauk stoikov, 48. muza ljubezenskega pesništva, ena izmed devetih modric, 49. ime pisateljice Muserjeve, 50. ime dramske igralke Kraljeve, tudi pevke Voče, 52. nudist, kdor hodi v »adamovi obleki«, 54. originalna osebnost iz Karlovca med hrvaškimi slikarji, Vjekoslav, 55. iranski otok v Omanskem zalivu, južno od Laristana.

Navpično: 1. mišnica, nastava za živali in drugo, 2. konica, ostina, 3. kratica za številko, 4. tovarna trakov v Ljubljani, 5. zapori, ječe, 6. planšar, ovčar, 7. ime dramatika Držiča iz Dubrovnika (»Dundo Maroje«), 8. kratica na receptih, recipe, 9. grška boginja nesreče, tudi oče, atej, 10. ekstravagantni španski slikar nadrealist, Salvador, 11. španski škrgetec, kostanju podobnih, dvoje lesenih školjk, ki si jih plasalka natakne na prste, 13. privrženec protestantizma, 14. borišče, z vrvjo ograjen oder za boksarja, 16. med, 18. portugalski indigo, iz katerega so izdelovalni anilin, 20. vrbovje, vrbinje, 21. znanost o lastnostih in sestavi snovi ter o zakonih, po katerih se snov spreminja, 24. druga črka grške abecede, vrsta žarkov, oblika imena Elizabeta, 25. stara dolžinska mera, palec. 28. znak za kemično prvino lantan, 31. Tine Orel, 33. fotografski ali filmski snemalni aparat, 34. škofijski cerkveni zbor, koncil, 35. trta, trsje, 37. ime Gogoljevega junaka Buljbe, 38. Talisova oranžada, 39. kovina, vrsta kemičnih prvin: srebro, železo ..., 41. ime junakinje Tolstojevega romana »... Karenina«, 43. tišina, molčanje, 45. prodoren klic, 47. ime filmske igralke Gardner, 49. ime slovenske pevke narodno-zabavne glasbe Prodnikove, 51. znak za kemično prvino iridij, 53. ploskovna mera.

Rešitve pošljite do četrtka, 17. maja, na naslov: Glas, Kranj, Moše Pijadeja 1, z oznako Nagradna križanka. Nagrade: 1.: 50 din, 2.: 40 din, 3.: 30 din.

Rešitev nagradne križanke

1. kanape, 7. brusač, 13. ostroga, 15. Aretino, 16. SK, 17. sleparija, 19. GP, 20. ten, 22. mrenica, 23. kok, 24. atair, 26. losi, 27. sala, 28. trab, 30. fuksija, 32. frikase, 34. atom, 35. Eros, 36. Rolf, 38. anali, 41. dan, 42. sineast, 44. kas, 45. IK, 46. predstava, 48. DT, 49. kariera, 51. Amalija, 53. trajna, 54. orehar

Izžrebani reševalci

Prejeli smo 90 rešitev nagradne križanke. Izžrebani so bili: 1. nagrado (50 din) dobi Jana Gregorc, Golnik, Tenetiše 1; 2. nagrado (40 din) Ivanka Meglič, Tržič, Bistrica 41; 3. nagrado (30) din pa Diana Rugale, Kranj, Kidričeva 3. Nagrade bomo poslali po pošti.

Izžrebani za prvomajsko križanko

To pot smo vam prvomajsko skandinavsko križanko namenili bolj v razvedrilo. No, rešiti ste morali le besedilo k sliki, ka pa vam verjetno ni povzročalo preglavic, saj je bilo »čisto prvomajsko«: PRAZNIK DELA, PRVI MAJ. Naša novinarka Darinka Sedej je izmed 541 nagradnih kuponov izžrebala deset srečnih reševalcev. Prvo nagrado v znesku 200 din bo dobil **Niko Friškovec** iz Škofje Loke, Partizanska 10. Dve nagradi po 100 din pa **Tilka Magdič,** Kranj, Šorlijeva 3/II in **Branimir Eržen,** V. P. 7046/17-E, Valjevo. Sedem nagrad po 50 din bodo prejeli: **Marija Zupan,** Kranj, Stošičeva 5, **Suzana Perne,** Kranj, C. 1. maja 12, **Veronika Glavač,** Kranj, Jama 19, **Andrej Perne,** Kranj, Mlakarjeva 24, **Suzana Kavčič,** Kranj, Retljeva 15, **Igor Kadunc,** Šenčur, Srednja vas 61 in **Marija Ponikvar,** Golnik, Goriče — Srednja vas 1. Nagrade bomo poslali po pošti.

poročili so se

na Jesenicah

Kastelic Leopold in Novak Elizabeta, Gaser Roman in Balanč Svetlana, Rabič Sašo in Smolej Mojca, Šest Roman in Langus Darja, Biteznik Dušan in Debevec Ivica, Štefelin Venčeslav in Justin Dragica, Ravnihar Leopold in Šebrek Ana, Božič Vladimir in Balek Vida, Rozman Janez in Krek Josipina, Sokolov Jovan in Došenović Stoja

v Kranju

Vehovec Janez in Bohinc Ana, Bajželj Rajko in Rihtaršič Sidonija, Sosič Vojko in Zebec Josipa, Vehovec Franc in Vidic Majda, Draksler Janez in Urbanc Marija

v Radovljici

Logar Martin in Rožič Frančiška, Török Jože in Brence Valerija, Starič Božidar in Fuchten Louise Maria Johanna, Pesjak Mirko in Erman Zdenka, Kolman Janez in Ajdišek Ana, Gros Florijan in Praprotnik Marija, Mohorč Franc in Knafelj Irena, Kunšič Janez in Pintarič Ana, Špendal Pavel in Tancek Saša, Jerman Rino in Šuštar Milena, Pogačnik Marko in Maver Marija, Medja Jože in Ravnik Ljudmila, Sedovnik Dušan in Domitrovič Vera

v Škofji Loki

Marguč Jurij in Medved Irena, Eržen Andrej in Hozjan Mirjana, Šubic Miran in Zupan Maja Marija, Burnik Stanislav in Obed Olga

v Tržiču

Oman Marijan in Meglič Irena

umrli so

na Jesenicah

Kopitar Ciril, roj. 1944, Jug Ružica, roj. 1910, Berglez Rozalija, roj. 1909, Blažič Ivan, roj. 1897, Artelj Apolonija, roj. 1892, Knaflič Cecilija, roj. 1902

v Kranju

Dimnik Ivan, roj. 1892, Kozjek Martin, roj. 1903, Žlebič Štefan, roj. 1926, Karlovčec Franjo, roj. 1953, Brolih Andrej, roj. 1907, Zdešar Franc, roj. 1884, Markič Anton, roj. 1891

v Radovljici

Potočnik Janez, roj. 1933, Žvab Marija, roj. 1901, Stare Marijana, roj. 1890

v Škofji Loki

Berčič Ana, roj. 1901, Novinc Marija, roj. 1886, Krek Marija, roj. 1887

v Tržiču

Hlepčar Marija, roj. 1887 in Veršnik Tanja, roj. 1970

KINO

Kranj CENTER
12. maja franc. barv. film KAKO SKRITI MRTVECA ob 16. uri, amer. barv. film V VRTINCU ob 18. uri, premiera angl. barv. filma KRI IZ SARKOFAGA ob 22. uri
13. maja amer. barv. film SLAČENJE ob 15. uri, amer. barv. film V VRTINCU ob 17. uri, amer. barv. film DO PEKLA IN NAZAJ ob 21. uri
14. maja angl. barv. film KRI IZ SARKOFAGA ob 16. uri, amer. barv. film V VRTINCU ob 18. uri
15. maja angl. barv. film KRI IZ SARKOFAGA ob 16., 18. in 20. uri

Kranj STORŽIČ — sprememba
12. maja amer. barv. film SLAČENJE ob 16. uri, franc. barvni film KAKO SKRITI MRTVECA ob 18. in 20. uri
13. maja franc. barv. film KAKO SKRITI MRTVECA ob 14., 16. in 18. uri, premiera ital.-jug. barv. filma UBIJALEC PRIHAJA IZ GROBA ob 20. uri
15. maja ital.-jug. barv. film UBIJALEC PRIHAJA IZ GROBA ob 16., 18. in 20. uri

Tržič
12. maja amer. barv. film HERBIE, AH TA ČUDOVITI AVTO ob 16., 18. in 20. uri
13. maja ameriški barvni film HERBIE, AH TA ČUDOVITI AVTO ob 15., 17. in 19. uri

Kamnik DOM
12. maja nem. barv. film KAJ DELAJO SPOŠTOVANE GOSPE ob 16., 18. in 20. uri
13. maja franc. barv. film LOV NA ŠEFA TOLPE ob 15. uri, nem. barv. film KAJ DELAJO SPOŠTOVANE GOSPE ob 17. in 19. uri

Krvavec
12. maja italijanski barvni film KORBARI ob 19.30

Škofja Loka SORA
12. maja amer. barv. film TOPOVI ZA CORDOBO ob 18. in 20. uri
13. maja amer. barv. film TOPOVI ZA CORDOBO ob 16. in 18. uri, dan. barv. film REKTOR V POSTELJI ob 20. uri
15. maja amer. barv. film DOC HOLLIDAY OB 20. uri

Železniki OBZORJE
12. maja dan. barv. film REKTOR V POSTELJI ob 20. uri
13. maja amer. barvni film NEVARNO DEKLE ob 18. in 20. uri

Radovljica
12. maja amer. barv. film AMERIKANEC V EVROPI ob 18. uri, špan.-ital. barv. film PRIHAJA SABATA ob 20. uri
13. maja amer. barv. risani film PODVIGI SLAVNEGA POPAJA ob 16. uri, amer. barv. film AVTO SMRTI ob 18. uri, amer. barv. film AMERIKANEC V EVROPI ob 20. uri
14. maja ameriški barvni film SMRTONOSNA PISTA ob 20. uri
15. maja franc. barv. film KAKO SKRITI MRTVECA ob 20. uri

Jesenice RADIO
12. in 13. maja angl. barv. CS film JAMES BOND — DIAMANTI SO VEČNI
14. in 15. maja franc. barv. CS film MORILEC V IMENU ZAKONA

Jesenice PLAVŽ
12. in 13. maja franc. barv. CS film MORILEC V IMENU ZAKONA
14. in 15. maja angl. barv. CS film JAMES BOND — DIAMANTI SO VEČNI

Dovje Mojstrana
13. maja amer. barv. film NE MOTI KAVBOJA, KO LJUBI
14. maja amer.-špan. barv. CS film SVETILNIK NA KONCU SVETA

Kranjska gora
12. maja amer. barv. film NE MOTI KAVBOJA, KO LJUBI
13. maja jug. barv. film KO PRIDE LEV

Javornik DELAVSKI DOM
12. maja ital. barv. film LJUDJE PROTI
13. maja amer.-špan. barv. CS film SVETILNIK NA KONCU SVETA

vsak dan
MALI GOLF
V KRANJU
od 9. do 19. ure

Komunalni zavod za zaposlovanje Kranj obvešča cenjene stranke, da zaradi beljenja ne bo na zavodu Kranj in izpostavah uradnih ur v času od 14. maja do 18. maja 1973.
V teh dneh bo na KZZ Kranj le dežurna služba, na katero se obračajte (telefon št. 21-091).

Komunalni zavod za zaposlovanje Kranj

loterija

srečke s končnicami	so zadele dobitek N-din	srečke s končnicami	so zadele dobitek N-din
0	10	035	60
13400	600	5795	300
04960	800	11005	600
74380	800	16525	1.000
21940	1.000	557145	10.000
106960	10.000		
		6	10
71	20	84606	600
651	80	48236	800
98251	600	59766	1.000
82721	600	069706	5.000
79981	800	495216	10.000
134761	10.000		
		57	20
		2177	500
02	30	91007	600
52	40	37597	800
34582	800	69517	1.000
16152	1.000		
88602	1.000	148	60
390502	5.000	848	80
		17938	600
23	30	88898	800
73	30	431398	5.000
28883	600	425428	5.000
40473	800	576658	5.000
30703	1.000		
65503	1.000	49	20
502093	10.000	29	50
		669	100
14	20	7639	200
84	20	97709	600
24	40	23169	800
56714	600	69989	800
117284	5.000	174289	5.000
522054	150.000	374919	5.000

tržni pregled

Kranj

Solata 8 do 10 din, špinača 8 din, korenček 10 din, slive 8 din, jabolka 8 din, pomaranče 7 din, limone 9 din, česen 24 din, čebula 7 din, fižol 10 do 12 din, pesa 4 din, kaša 9 din, čebulček 18 do 20 din, paradižnik 20 din, hruške 10 din, med 28 do 30 din, žganje 30 din, ajdova moka 8 din, koruzna moka 3 din, jajčka 1 do 1,10 din, surovo maslo 24 din, smetana 18 din, orehi 80 din, klobase 7 do 8 din, skuta 8 din, sladko zelje 3 din, kislo zelje 6 din, kisla repa 5 din, cvetača 8 do 10 din, krompir 2,80 din

Tržič

Solata 10 do 12 din, špinača 10 dinarjev, korenček 8 din, slive 10 dinarjev, jabolka 9 do 10 din, pomaranče 8 din, limone 10 din, česen 25 dinarjev, čebula 8 din, fižol 13 din, paradižnik 20 din, ajdova moka 9 dinarjev, jajčka 1 do 1,10 din, surovo maslo 35 din, smetana 16 din, orehi 80 din, kislo zelje 7 din, cvetača 10 dinarjev, krompir 2,50 din

Jesenice

Solata 7,50 do 10 din, špinača 6,50 din, korenček 8,40 din, slive 8 din, jabolka 9 din, pomaranče 6,20 din, limone 9.50 din, česen 35 din, čebula 6,50 din, fižol 7,50 do 12,80 din, kaša 6,40 in 5,44 din, paradižnik 21 din, koruzna moka 2,47 do 2,75 din, jajčka 0,90 do 1 din, surovo maslo 35 din, smetana 15,50 din, klobase 5,80 din, skuta 9,10 din, kislo zelje 3,80 din, kisla repa 3,20 din, krompir 3,60 din

CREINA turistično prometno podjetje KRANJ

razglaša naslednja prosta delovna mesta:

1. kuharja
2. čistilko v hotelu

Pogoji:
pod 1.: poklicna šola gostinske stroke
pod 2.: nedokončana osnovna šola
Prijave sprejema kadrovska služba podjetja 15 dni po objavi. Zaradi eventualnih informacij se kandidati lahko zglasijo na osebni razgovor ali po telefonu na št. 23-650. Osebni dohodki so stimulativni in odvisni od uspeha pri delu.

Podjetje Autocommerce
Ljubljana, Trdinova 4.

vabi k sodelovanju delavce na naslednja delovna mesta:

1. poslovodja v trgovini Škofja Loka
2. prodajalec v trgovini Škofja Loka

Pogoj:
1. visoko kvalificiran prodajalec tehnične stroke s 5-letno prakso v prodaji avtomobilskih delov in z aktivnim znanjem nemščine
2. kvalificiran prodajalec tehnične stroke s 3-letno prakso v prodaji avtomobilskih delov in s pasivnim znanjem nemščine.

Poskusna doba po pravilniku podjetja.
Pismene ponudbe sprejema splošni sektor podjetja 15 dni po objavi razglasa.

S
Zavarovalnica SAVA
PE Jesenice

razpisuje javno licitacijo

ki bo v sredo, 16. maja 1973, ob 12. uri v prostorih Zavarovalnice, PE Jesenice, soba št. 10. Na licitaciji bomo prodajali naslednja karambolirana vozila:
osebni avto NSU 1000 C, leto izdelave 1972, z 9300 prevoženimi kilometri. Izklicna cena je 13.500 din. Ogled vozila je možen na dan licitacije v garaži PE Jesenice.
osebni avto škoda Š 100 L, leto izdelave 1971 (december), s 37.000 prevoženimi kilometri. Izklicna cena je 6600 din. Ogled vozila je možen na dan licitacije v garaži lastnika vozila Resmana Cirila, Jesenice, M. Tita 87.
Pismene ponudbe sprejema PE Jesenice v zaprtih ovojnicah do dneva licitacije do 12. ure.

prodam

Prodam KOSILNICO BCS 127. Tušek Franc, Rovt 10, Selca 2727

Ugodno prodam športni OTROŠKI VOZIČEK. Marondini, Moša Pijade 15, Kranj 2778

FRIZERJI — UGODNA PRILIKA! Ugodno prodam kompletno novo OPREMO ZA ŽENSKI FRIZERSKI SALON. »Fotelji« in stol za pranje las v črnem skaju, viseče »havbe« znamke jupiter, brivski moški stol znamke jupiter v črnem skaju. Gašperčič Hermina, Zg. Jezersko št. 22/a 2779

Prodam več metrov trdih DRV. Čarman, Žerjavka 4, Smlednik 2780

Prodam vprežni OBRAČALNIK za seno. Zg. Bitnje 41, Žabnica 2781

Prodam osem mesecev brejo, težko KRAVO. Naklo 45 2782

Prodam štiri PRAŠIČKE, težke po 20 kg. Voglje 73 2783

Prodam 80-litrski BOJLER in sobni KAMIN. Šenčur, Svetelova 3 2784

Poceni prodam globok OTROŠKI VOZIČEK. Markovič, Strahinj 54, Naklo 2785

Prodam 15 mesecev starega BIKA simentalca za rejo. Srednja vas 13, Šenčur 2786

Prodam dva nova ŠTEDILNIKA: kupersbusch in kombiniran — elektrika (4 plošče) in plin (2 plošči). Štraus Ludvik, Kranj, Zupančičeva št. 4 2787

Prodam MOPED T-12 V dobrem stanju in dvodelno zastekleno OKNO 120x110 cm, izdelano za roleto. Luže 34, Šenčur 2788

Prodam skoraj nov vprežni OBRAČALNIK, 90-litrski enofazni HIDROFOR in KOSILNICO »gutbrot« za hribovske predele. Vse v dobrem stanju. Bogataj Janez, Zakobiljek 4, Poljane nad Škofjo Loko 2789

Prodam kombiniran OTROŠKI VOZIČEK. Šeško, Milje 33, Šenčur 2790

Prodam nizko SLAMOREZNICO. Nasovče 13, Komenda 2791

Prodam sedem let starega KONJA in konzolno DVIGALO. Poljšica 26, Zg. Gorje 2792

Prodam globok športni OTROŠKI VOZIČEK. Savska cesta 6, Kranj 2793

Prodam KRAVE po izbiri. Blejska Dobrava 110 pri Jesenicah 2794

Prodam trajno žarečo PEČ kuperbusch. Mlakarjeva 14, Kranj 2795

Prodam POHIŠTVO za dnevno sobo in KROMPESOR, primeren za avtoličarstvo. Udovič, Cesta na Klanec 57, Kranj 2796

Prodam rabljen MEŠALEC. Gasilska 13, Šenčur 2797

Po ugodni ceni prodam 10 tednov stare JARČKE — izbrane vrste priznanih nesnic »prelux«. Petrič Tončka, Šenčur; Zupanova 6 (blizu pokopališča) 2798

Prodam KONJA. Letence 18, Golnik 2799

Prodam PUNTE za gradnjo hiše. Velesovo 33, Cerklje 2800

Prodam mizarsko CIRKULARKO. Šuštaršič Viktor, Zg. Bitnje 101

Ugodno prodam dva 260-litrska HLADILNIKA, komplet KOMPRESOR za pivo in dva KOMPRESORJA za zrak. Javite na telefon 85-801 2802

Prodam MIZO in STOLE v kmečkem stilu ter trajno žarečo PEČ gorenje. Jezerska cesta 33, Kranj 2803

Prodam masivne hrastove MIZE in KLOPI, primerne za vrt ali vikend. Britof 131, Kranj 2804

Prodam SLAMOREZNICO s puhalnikom in verigo, KOSILNICO alpina in voz SENA. Tomše, Radovljica, na Mlaki 4 (pod mestom) 2805

Prodam par nove KOLESARSKE VPREGE, primerne za vožnjo kmečke ohceti. Ogled vsak dan od 15. ure dalje. Rihar Franc, Gora, pošta Komenda ali Opekarne Bobovek

Prodam 500 kg težko KOBILO, KOMBINIRKE za seno in enovprežno KOSILNICO. Bukovnik Tone, Zg. Bela 19, Preddvor 2807

Prodam 28 kv. metrov LEHNJAKA za oblogo fasad. Karmel, Radovljica, Roblekova 21 2912

Prodam vprežni OBRAČALNIK in GRABLJE za seno ter KOSILNICO in enovprežno motorno KOSILNICO. Breg, 7, Komenda 2808

Ugodno prodam SLAMOREZNICO z elektromotorjem. Posavec 17, Podnart

Prodam ZGRABLJALNIK sonce 3. Gor. vas — Reteče, Škofja Loka

Prodam dobro ohranjen globok OTROŠKI VOZIČEK zelene barve. Gregoričeva 24 (Čirče), Kranj 2886

Prodam šest let starega KONJA sposobnega za vsako delo ali zamenjam za stareišega. Visoko 90

Prodam par PASOV (sklepnikov) s kamenčki za narodno nošo. Urh Kati, Breg ob Savi 42, Kranj 2888

Prodam OSLA. Tupaliče 3, Preddvor 2889

Prodam leseno BARAKO 4,5x3 m in monta OPEKO (375 kosov). Naslov v oglasnem oddelku 2890

Prodam ŠOTOR za 4 do 6 oseb, nemški, malo rabljen. Ogled v popoldanskem času. Bistrica 42, Tržič 2891

Prodam 250 kg BETONSKEGA ŽELEZA premera 4x6 mm. Češnjica 7, Železniki 2892

Prodam 700 kg BETONSKEGA ŽELEZA, premera 10 mm. Pintar, Dolenja vas 44, Selca 2893

Prodam 3,5 m dolge PUNTE. Binkelj 10, Škofja Loka 2894

Prodam 460 kg težkega VOLA. Lenart 5, Cerklje 2842

Prodam salonit PLOŠČE. Kalan, Klanc 45, 61218 Komenda 2843

Prodam KRAVO po izbiri. Kern, Praprotna Polica 28, Cerklje 2844

Prodam KONJA, sposobnega za vsa poljska dela. Sp. Brnik 5, Cerklje 2845

Prodam stoječo STELJO. Lahovče 16, Cerklje 2846

Prodam CEMENT. Sp. Brnik 76, Cerklje 2847

Prodam 6 mesecev starega BIKCA. Pšata 11, Cerklje 2848

Prodam KRAVO, ima še 8 litrov mleka dnevno, in 2000 kg CEMENTA. Lahovče 17 2849

Prodam 2000 kom rdeče strešne OPEKE. Sp. Brnik 32, Cerklje 2850

Prodam 6 tednov stare PRAŠIČKE. Pšenična Polica 3, Cerklje 2851

Prodam KRAVO, ki bo junija teletila. Drnovšek Janez, Rakovnik 5 Medvode 2852

Prodam KRAVO, dobro mlekarico, s 3. teletom. Selo 27, Žirovnica 2853

Prodam kompletno STREHO z zadnjim steklom in desno zadnjo premo za 850 šport in kupim 2 kub. metra SMREKOVIH DESK. Porenta, Škofjeloška 32, Kranj 2854

Poceni prodam enofazno VODNO ČRPALKO s hidroforjem. Demšar Milka, Selca št. 1 2855

Prodam 2 meseca stare PIŠKE. Tupaliče 5, Preddvor 2856

Prodam BANKINE. Kranj, C. talcev 12 a, tel. 21888 2857

Prodam enoosno traktorsko kiper PRIKOLICO, traktorske trodelne BRANE in okrog 2000 kg BETONSKEGA ŽELEZA premera 8 in 10 mm. Voklo 66, Šenčur 2858

Prodam KRAVO po prvem teletu in večjo količino BANKIN in PUNT. Rozman Franc, Križnarjeva pot 2, Kranj 2859

Zaradi bolezni prodam lepo 7 let staro KOBILO, sposobno za vsa kmečka dela. Linhartov trg 31, Radovljica 2860

Prodam športni otroški VOZIČEK. Nikolič, Nazorjeva 2, Kranj 2861

Prodam KOSILNICO irus v dobrem stanju. Tolar Alojz, Podlonk 4 2862

Prodam dobro ohranjen MOPED in LES za ostrešje. Sr. Bitnje 92

Prodam tri mesece stare PIŠKE. Mlakarjeva 58, Šenčur 2864

Prodam PRIKOLICO za avto in KIMPEŽ. Kleindinst, Brezje 27

Prodam KRAVO, ki bo tretjič teletila. Pipanova 36, Šenčur 2866

Prodam delovnega KONJA, KRAVO s petim teletom in MOTOR 20 KM, Zg. Bitnje 30 (pri gasilskem domu) 2867

Prodam 24 žaganih špirovcev za streho. Voklo 69 2868

Prodam skoraj nov KIMPEŽ na gumijastih kolesih. Peternelj Jože, Jezerska 82, Kranj 2869

Prodam BIKA, stara 6 do 11 mesecev, in mlado KRAVO s teličkom. Zapoge 15, Vodice 2870

Ugodno prodam rabljeno SPALNICO. Čebulj, Kranj, C. 1. avgusta št. 11 2871

Prodam dve KRAVI. Čadovlje 3, Golnik 2872

Prodam 5 kom novih tubeless AVTOGUM 5,60x13, telefon 23656 popoldne. 2873

MOTORNO ŽAGO stihl, novo, še nerabljeno, odstopim za 100.000 st. din ceneje od kupne cene. Ponudbe poslati pod »PRILIKA« 2874

Prodam mlado KRAVO pred telitvijo. Poljče 23, Begunje na Gorenjskem 2875

Prodam PRAŠIČA. Pangerc, Spodnji Otok 1, Radovljica 2876

Prodam nakladalne VILE za hlevski gnoj s priključkom na hidravliko. Žabnica 7 2877

Ugodno prodam novo REZILKO in nov AVTO RADIO. Britof 240, Kranj 2878

Prodam PUNTE, BANKINE in vrtna ŽELEZNA VRATA. Založnik Božo, Jelenčeva 28, Kranj 2879

Prodam BRUS na ležajih, 80-litrski bakren KOTEL, več stenskih UR, 11 m dolgo novo kovano LESTEV, nov hrastov ČEBER, dva čevljarska šivalna STROJA Cilindrska v dobrem stanju. Ul. 31. divizije 40, Kranj 2880

Prodam sedem tednov stare PRAŠIČKE. Rupa 15, Kranj 2881

Prodam KOSILNICO (gutbrod), primerno za hribovite predele. Retljeva 15, Čirče, Kranj 2882

Prodam PLOŠČE za streho (škriljevec). Lajše 8, Selca 2883

Prodam dobro ohranjen PRALNI STROJ castor. Žontar Julka, Virmaše 68, Škofja Loka 2884

kupim

Kupim OTROŠKI VOZIČEK za dvojčke. Perčič, Partizanska c. 40, Kranj 2809

Kupim IZRUVAČ KROMPIRJA (rodar) ali original za pasquali. Naslov v oglasnem oddelku 2810

Kupim KOSILNICO mertelj za traktor zetor 45. Bukovnik Tone, Zg. Bela 19, Preddvor 2811

Kupim dobro ohranjen levi vzidljiv ŠTEDILNIK in PUHALNIK za seno, premer cevi 40 do 50 cm. Fujan Marjan, Hraše 5, Smlednik 2812

Kupim ali zamenjam 28 »ŠPIROVCEV«, dolgih 6,5 m za 7,5 m. Doplačam. Jerala Janez, Podreča 11, Kranj 2813

vozila

Nujno prodam RENAULT 10, letnik 1966. Cena po dogovoru. Bohinc Janez, kleparstvo Radovljica 2709

Prodam FIAT 750, letnik 1970, prevoženih 23.000 km. Pševska 14, Kranj 2710

Prodam AMI 8, letnik avgust 1971, odlično ohranjen in garažiran. Informacije: Kregar Ivan, Rozmanova 11, Kranj, telefon 22-415 2743

Prodam FIAT 850. Kokrški log 4 (Primskovo), Kranj 2744

Prodam AUSTIN 1300, letnik 1970 in PEUGEOT 204, letnik 1968. Hotemaže 60, Preddvor 2746

Ugodno prodam ZASTAVO 750, letnik 1965. Ogled popoldne. Ramovž, Stošičeva 5, Kranj 2755

Prodam FIAT 750, letnik 1968. Doma dopoldne. Dvorje 14, Cerklje 2756

Prodam dobro ohranjen AMI, letnik 1971, garažiran, z dodatno opremo. Čadovlje 4, Tržič 2814

Poceni prodam ŠKODO, letnik 1967, 12.000 km po generalni. Jesenice, Tomšičeva 98 b, telefon 81-833 2815

Oddam GARAŽO pri vodovodnem stolpu. Naslov v oglasnem oddelku 2816

Po ugodni ceni prodam FIAT 750, letnik 1966. Rupa 22 (dvojček), Kranj 2817

Prodam KADETA, letnik 1965. Ogled vsak dan v Opekarni Bobovek

Komunalni servis

Mladinska ul. 1, Kranj razglaša naslednja prosta delovna mesta:

1. **šoferja**
2. **voznika viličarja**
3. **tapetnika**
4. **več zidarjev**
5. **več steklarjev**
6. **več slikopleskarjev**

Pogoji:
pod tč. 1.: kvalificiran voznik C kategorije s poklicno šolo kovinske in avtomehanske stroke
pod tč. 2.: opravljen izpit za strojnika gradbene mehanizacije in šofer B kategorije
pod tč. 3., 4., 5., 6.: KV delavec ustrezne stroke
Prošnje z dokazili o izpolnjevanju pogojev je treba poslati kadrovsko-socialnemu sektorju podjetja Mladinska 1.
Zaželen osebni razgovor.
Razglas velja do popolnitve delovnega mesta.

Prodam FORD TAUNUS, letnik 1966. Jezerska cesta 33, Kranj 2819

Prodam MINI 1000, letnik 1971 z vso dodatno opremo. Kranj, Kocjanova 22 (Kalvarija). Ogled vsak dan popoldne 2820

Prodam FIAT 750. Informacije na telefon 700-75 vsak dan od 6. do 14. ure 2821

Prodam FIAT 750, letnik 1969. Nastran Lojze, Studeno 12, Železniki 2822

Prodam PEUGEOT 204. Zg. Bitnje 168 (pri gasilskem domu v jami), 2823

Prodam FIAT 850. Hrastje 186, Kranj 2824

Prodam karamboliran FIAT 750, letnik 1968. Poženik 25, Cerklje 2895

Prodam JAWO 90 ccm v voznem stanju. Kern, Praprotna Polica 28, Cerklje 2896

Prodam dobro ohranjen MOPED na tri prestave. Ambrož 1, Cerklje 2897

Prodam OPEL OLIMPIJO, letnik 1969. V račun vzamem tudi fiata. Zalog 76, Cerklje 2898

Prodam MOPED tomos. Groharjevo naselje 33, Škofja Loka 2899

Prodam dobro ohranjen AMI 6, letnik 1969. Vidic, Radovljica, Kopališka 1, telefon 75-027 2900

Prodam osebni avto VW 1300, letnik 1966. Tenetiše 33, Golnik 2901

Prodam FIAT 600 D, registriran za leto 1973. Žabnica 30 2902

Prodam skoraj novega SPAČKA, letnik 1972 avgust. Retljeva 15, Čirče, Kranj 2903

ŠKODO 1000 MB, l. 1966 prodam po delih. Kranj, telefon 23-838 2904

Prodam KOMBI VW — odprt, registriran za leto 1973. Bašelj 32, Preddvor 2905

Kupim avto na trgovinsko posojilo ali na mesečne obroke. Nekaj plačam takoj. V poštev pridejo: fiat 1300, opel rekord, ford taunus 17 M ali karavana. Naslov v oglasnem oddelku 2906

Prodam FORD TAUNUS 17 M, letnik 1967. Markuta, Partizanska 27, Kranj 2907

Prodam FIAT 750, letnik 1963. Naslov v oglasnem oddelku 2908

stanovanja

Belgijska družina išče za eno leto trisobno opremljeno STANOVANJE, po možnosti z garažo v Kranju ali bližnji okolici. Najemnina po dogovoru. Ponudbe poslati pod »stanovanje« 2825

Mlad zakonski par bi skrbel za starejšo osebo, ki bi jima lahko nudila STANOVANJE. Ostalo po dogovoru. Ponudbe poslati pod »Prijatelji« 2826

Mladoporočenca iščeta SOBO v Kranju ali bližnji okolici. Naslov v oglasnem oddelku 2827

Dekleti, mirnega značaja, iščeta SOBO v Kranju ali okolici, po možnosti neopremljeno. Ponudbe poslati pod »Mir« 2828

Prodam opremljeno GARSONJERO (22 kv. metrov) v Kranju na Šorlijevi ulici. Možnost vselitve predvidoma decembra 1973. Naslov v oglasnem oddelku 2830

Takoj ali po dogovoru zamenjam komfortno dvosobno STANOVANJE 4 km iz Kranja ob glavni cesti za Gorenjsko za enakega v Kranju. V poštev pridejo bloki v naseljih: Vodovodni stolp, Zlato polje in Planina. Naslov v oglasnem oddelku

zaposlitve

V uk sprejmemo VAJENKO v KEMIČNI ČISTILNICI. Kemična čistilnica Erbežnik Lado, St. Žagarja 5, Kranj 2831

VAJENCA za SLIKOPLESKARSKO STROKO sprejmeta brata FLERIN, Kranj, Kidričeva 36, telefon 21-820 2832

V KEMIČNI ČISTILNICI takoj zaposlimo ŽENSKO DELOVNO MOČ. Kemična čistilnica Erbežnik Lado, Staneta Žagarja 5, Kranj 2833

Iščem spretnega ČEVLJARJA, kvalificiranega ali priučenega. Ponudbe poslati pod »Dober zaslužek« 2834

Iščemo PASTIRJA za planino Poljana — Storžič. Poizve se v Povljah št. 6. Golnik 2835

Štiričlanska družina išče UPOKOJENKO za delno pomoč v gospodinjstvu. Nudi enosobno stanovanje. Naslov v ogl. oddelku 2836

obvestila

Instaliram CENTRALNE KURJAVE z vašim ali svojim materialom. Dimnik Franc, Koroška 12, Ljubljana-Bežigrad 2771

Na željo plesalcev bo NOV PLESNI TEČAJ ZA ZAČETNIKE v DELAVSKEM DOMU KRANJ v soboto, 19. maja, ob 18.30 2837

V RESTAVRACIJI na LJUBELJU igra vsako soboto narodno zabavni ansambel BLEKATO od 20. do 01. ure. Solidna in hitra postrežba. Vstopnine ni. Vljudno vabljeni! 2838

ostalo

Vsem, ki se odločate, kje preživeti letni dopust! Ob lepi peščeni obali boste v novo zgrajenem penzionu (sobe z vodo in balkonom) za 70 din dnevno preživeli nepozabne počitnice. Tja vodi cesta in trajekt. Rezervirajte na naslov: Boško Crkljenka, 51292 Povljana 105, otok Pag 2839

Iščem LOKAL oziroma prostor za sprejemno pisarno v središču mesta, oziroma na prometni točki. Dober plačnik. Gašperčič Hermina, Zg. Jezersko 22/a 2840

Zaradi upokojitve odstopim zelo dobro vpeljan FRIZERSKI SALON v središču mesta proti primerni odškodnini. Ponudbe poslati pod »izredna priložnost« 2911

prireditve

Gostišče GAMSOV RAJ priredi v nedeljo, 13. maja, ob 16. uri veliko VESELICO. Postreženi boste z jedili in pijačami. Igra ansambel TURISTI. Vabljeni! 2910

Gostišče na MENGEŠKI KOČI prireja vsako soboto in nedeljo ZABAVO s PLESOM. Igra kvintet RUDIJA JEVŠKA s PEVCEM. Vabljeni! 2909

KUD ZALOG, priredi v nedeljo, 13. maja, ob 17. uri v ZALOGU MLADINSKI PLES. Igra ansambel »TRGOVCI«. Vabljeni! 2841

Zahvala

Ob smrti našega dragega moža, očeta, starega očeta in pradeda

Alojza Bogataja

se iskreno zahvaljujemo vsem, ki ste ga spremili na zadnji poti, se poklonili njegovemu spominu in darovali vence. Iskrena hvala dobrim sosedom za vso pomoč, ki so nam jo nudili v težkih trenutkih. Posebno se zahvaljujemo dr. Radu Kuharju in Bolnici Jesenice za zdravljenje ter g. župniku za pogrebni obred. Hvala za darovane vence SK Triglav Kranj in kolektivom Vel. Živila Kranj, Plamenu Kropa in Verigi Lesce.

Žalujoči domači

Studenčice, 7. maja 1973

KŽK Kmetijsko živilski kombinat Kranj

objavlja prosto delovno mesto

prodajalke

za nadomeščanje odsotnih na dopustu, za določen čas od julija do septembra 1973.

Posebni pogoji:
KV prodajalka ali NK delavka s prakso v trgovini. Zdravstvena sposobnost za delo v živilski stroki. Osebni dohodek je dober — po dogovoru. Delo je primerno tudi za mlajšo upokojenko.
Interesentke lahko dobe podrobne informacije pri vodju Maloprodaje v TOZD Komercialni servis v Kranju, Cesta JLA 2, ki sprejema tudi pismene ponudbe.

»Mamica, vrni se!«

Mati zapustila pet otrok in z ljubimcem odpotovala v Umag — za najmlajšega skrbita večji hčerki

Log pri Kranjski gori.

V hiši, dokaj prostorni in veliki, v hiši, ki stoji tik ob glavni cesti pred Kranjsko goro, je dopoldne vse tiho in spokojno. Sem in tja priteče na vrt petletni fantič, a se brž izgubi skozi sosedova vrata. Hiša je še vedno neometana, le na nekaterih oknih so zavese. Vrata so zaklenjena.

Popoldne je drugače. Trije otroci, trije Pušnikovi otroci se vrnejo iz šole, starejša pohiti k sosedu in kmalu prinese v naročju nekaj mesecev starega Bogdana. Tudi petletni Branko se dopoldne preseli domov, iz sosedovega vrta na domač vrt, kjer je večji otroški živžav. Pet otrok v hiši in zunaj nje, pet otrok, ki ne vedo, kaj bi sami s seboj vse dotlej, dokler se ne vrne oče s »šihta«.

Mame ni, že teden in več je ni. Odšla je, rekoč, da se nikoli več ne bo vrnila v Kranjsko goro. Pustila je popolnoma prazno shrambo, nič denarja in za nameček še malega paglavca Brankovih let, katerega oče jo je odpeljal. Torej — šest otrok, oče in dobra soseda — sorodnica, ki ob visoki starosti resnično ne more skrbeti za vso otročad.

Okus po medu

»Enostavno, kar došla je,« pravi dobra soseda, zmiguje z rameni in ne ve, kaj bi.

»Meni so se smilili, v srce so se mi zasmilili in vzela sem jih, najmlajše tri, k sebi. Poglejte, revčka, »pokaže na nekaj mesecev starega Bogdana, ki nemirno spi na kavču v kuhinji.

»Veste, zdaj šele je zaspal, jesti noče, slabo spi, čisto iz reda je. Popoldne ga vzameta starejši dve in dobro znata skrbeti zanj. Že nekaj časa le onidve skrbita zanj. Od takrat, ko se je začelo . . .«

»Ne vem, kaj ji je bilo. V začetku tega leta se je začelo, ko je prišel ‚on'. Potem je bil stalno v hiši in zdaj se je zgodilo. Meni nič tebi nič jo je vzelo zgodnje pomladno jutro. Pravijo, da si je poiskala dobro službo nekje v nekem hotelu v Umagu in da se bo vrnila domov le po mlajše tri. Jaz bi jih ne dala, če bi bila namesto Stanka njenega moža. Pravim tako: saj sama imam kljub visoki starosti in skromni moževi pokojnini večjega fantiča, drugih pa res ne morem imeti. Posebno najmlajšega, saj je potreben toliko nege!«

Otroci so negibno posedli po klopi in nemo poslušajo. Tudi fantič Brankovih let, ki ga je tu pustil »on«.

»Sorodnica iz Rateč bo danes ali jutri prišla, da jih opere in pošije, sama res ne morem vsega, saj me čaka delo na polju,« pravi dobra teta in popravlja srajčko, ki Branku sili izza hlač — starih in ponošenih. Kakšni bi drugače bili, ko pa Stanko, njihov oče, edini nekaj zasluži. Vsaj toliko, da so otroci siti, za obleko pa ostane bore malo denarja.

Delavne Stankove roke

Ob vsem tem ne bi mogli doživeti večjega presenečenja kot smo ga ob srečanju s Stankom Pušnikom. Že ljudje v Logu so govorili, da je izredno priden delavec, saj v jeseniški Železarni dela kot viličar že 22 let in v vsem tem času ni niti enkrat izostal z dela!

»Da, tako je,« pravi mirno in tiho, ustnice se mu hočejo ukriviti v smehljaj, a ob bolečini in trpkosti tega ne zmorejo.

»Odšla je, rekla je, da se ne bo nikoli več vrnila, »pravi in stiska roke v žepe.

»Ne vem, kako bo, če bo hotela vzeti otroke. Ne verjamem, da je sploh kje v službi, saj je bolna in bolehna. Nikoli se nisva resneje sporekla, ne vem, kaj ji je zdaj bilo, da je tako nenadoma odšla.«

»Jaz dobro zaslužim, okoli 2000 dinarjev, lepo bi živeli, saj imamo nekaj polja in nam pravzaprav nič ni manjkalo. Zdaj, zdaj . . .« odkima z glavo in se sili k smehljaju.

»Pa vaši sodelavci vedo, da je zdaj pri vas zelo hudo?«

»Ne, pa kaj bi! Tako je in nič ne moram pomagati.«

Niti z eno samo besedo ni Stanko potarnal in niti misliti ni, da bi ta pridni delavec v jeseniški Železarni pomislil na kakršno pomoč. Tako je, prebiti se bo treba, čeprav zelo težko, še posebno zdaj, ko ni mame.

»Mamica, pridi, čakamo te vsi in te pogrešamo,« je pisala v pismu najstarejša, a ni dobila odgovora. Vseh pet otrok — in še šesti — jo pogreša, po svoje pogreša in živi od skromne Stankove plače in pomoči dobrih sosedov ter patronažne in socialne službe, ki že dolgo vedo za ta primer, družino obiskujejo in ji po svoje tudi pomagajo. Nihče si ne želi, da bi odšli otroci narazen — eni k materi, drugi k očetu. Nihče si ne želi, da tam v Logu, ne bi imeli kaj obleči in kaj jesti.

Stanko je nemočen, vse, kar lahko stori, je to, da še vnaprej pridno dela in zasluži vsaj za mleko in kruh. Tih je, skromen in pošten in ne bo prosil pomoči.

Se bo nam, ljudem, srce zganilo? Matere otrokom ne moremo vrniti, pomagamo pa jim lahko!

D. Sedej

nesreče

Trčenje z avtobusom

V sredo, 9. maja, nekaj pred šesto uro zjutraj se je na Finžgarjevi cesti na Javorniku pripetila hujša prometna nezgoda. Voznik osebnega avtomobila Peter Končnik (roj. 1952) z Jesenic je vozil po Finžgarjevi cesti proti Jesenicam po levi strani ceste. Iz nasprotne smeri pa je pripeljal voznik avtobusa Miro Peljhan (roj. 1948) iz Rodin. Voznik avtobusa je močno zavil levo, da bi preprecil trčenje, kljub temu pa sta vozili trčili. V Peljhanovem avtomobilu je bila hudo ranjena Felicita Končnik, voznik Končnik pa je bil le lažje ranjen. Škode na vozilih je za 7000 din.

Prekratka varnostna razdalja

Na cesti prvega reda med Jesenicami in Potoki se je v sredo, 9. maja, popoldne pripetila prometna nezgoda zaradi prekratke varnostne razdalje. Kolona vozil se je zaradi del na cesti ustavila. Zaradi prekratke varnostne razdalje pa se je voznik osebnega avtomobila Milan Trček (roj. 1949) z Jesenic zaletel v zadnji del avtomobila Janeza Tičarja z Brega, tega pa je porinilo še v avtomobil Franca Seljaka iz Žirovnice. V nesreči ni bil nihče ranjen, škode na avtomobilih pa je za 15.000 din.

Vozil po levi

V sredo, 9. maja, nekaj pred 21. uro je voznik osebnega avtomobila nemške registracije Živko Popović iz Krnješevcev vozil od Kranjske gore proti Kranju po Cesti Borisa Kidriča na Jeseničah po levi strani ceste. Pred restavracijo Turist je čelno trčil v osebni avtomobil Pavla Šeršena s Hrušice, ki je pripeljal pravilno po desni strani ceste. V nesreči je bil voznik Šeršen huje ranjen in so ga prepeljali v bolnišnico, lažje pa je bila ranjena sopotnica Olga Šeršen.

Otrok pritekel pred avtomobil

V četrtek, 10. maja, popoldne je voznik osebnega avtomobila Vinko Jakopič (roj. 1948) z Jesenic na Cesti maršala Tita na Jesenicah na prehodu za pešce zadel 3-letnega Mihaela Majetiča z Jesenic. Nesreča se je pripetila, ko se je otrok iztrgal materi iz rok in pritekel na prehod. Huje ranjenega so prepeljali v jeseniško bolnišnico.

Izza avtobusa na cesto

V četrtek, 10. maja, popoldne je na cesti tretjega reda v Hrastjah pri Kranju voznik osebnega avtomobila Anton Mohar (roj. 1949) iz Šenčurja počasi vozil mimo stoječega avtobusa. Izza avtobusa pa je nenadoma pritekel pred njegov avtomobil 7-letni Darko Krištanc iz Hrastja. Huje ranjenega so prepeljali v ljubljansko bolnišnico.

Ponesrečeni umrl

V sredo, 9. maja, nekaj pred 20. uro se je na cesti drugega reda med Škofjo Loko in Jeprco v križišču na Lipici pripetila hujša prometna nezgoda. Voznik osebnega avtomobila Anton Bogataj (roj. 1936) iz Škofje Loke je vozil od Jeprce proti Škofji Loki. V križišču pa je z desne strani z neprednostne ceste zapeljal pred njegov avtomobil voznik kolesa s pomožnim motorjem Andrej Bernard (roj. 1913) iz Gosteč pri Škofji Loki. V trčenju je voznik Bernard dobil tako hude poškodbe, da je kasneje v bolnišnici umrl.

Obletnica

Aleksandra Jovanoviča

Mineva leto dni, odkar si nas zapustil v najlepšem letnem času. V najlepših letih si tragično preminil. Pomlad se je vrnila, vse zeleni in cveti, a tebe Aleksander ni. Pa tudi, če te ni, smo s spominom vedno pri tebi.

Vsem pa, ki kdaj obiščete njegov zadnji dom, iskrena hvala.

Vsi tvoji: mama, bratje in sestri

Sporočamo žalostno vest, da nas je nepričakovano zapustil naš dragi oče in stari oče

Andrej Bernard

Pogreb dragega pokojnika bo v soboto, 12. maja 1973, ob 16. uri izpred hiše žalosti Gosteče 6 na pokopališče v Soro.

Žalujoči: žena Marija, hčerki Andreja in Marinka z družino

Gosteče, Reteče, 9. maja 1973

Ob prerani smrti našega dragega moža, očeta, brata in strica

Andreja Broliha

se iskreno zahvaljujemo vsem sorodnikom, prijateljem in znancem za poklonjeno cvetje in vence ter za izraze sožalja. Najlepša zahvala dobrim sosedom, ki so nam stali ob strani v težkih trenutkih. Posebna zahvala č. g. župniku za opravljeni pogreb.

Žalujoči: žena, hčerka Dani z družino in drugo sorodstvo

Visoko, 8. maja 1973.

V 82. letu starosti nas je za vedno zapustil naš dragi oče in stari oče

Anton Markič
upokojenec

Pogreb dragega pokojnika bo v soboto, 12. maja, ob 16. uri izpred hiše žalosti Visoko 12.

Žalujoči: sin Francelj, hčerki Tončka in Helena z družinami in drugo sorodstvo

Visoko, Kranj, Cleveland, Šenčur, Zg. Bela, Tržič, 10. maja 1973

Zahvala

Ob smrti naše drage mame, babice in prababice

Marijane Draksler
roj. Vreček

se iskreno zahvaljujemo vsem sorodnikom, sosedom, znancem in prijateljem, ki ste jo spremili v tako velikem številu k njenemu zadnjemu počitku ter ji poklonili cvetje in vence. Še enkrat prav vsem prisrčna hvala.

Žalujoči: sinovi in hčerke z družinami

Šenčur, 28. aprila 1973

Zahvala

Ob izgubi naše mame, stare mame, babice in prababice

Marije Novinc
babice v pokoju

se iskreno zahvaljujemo vsem sorodnikom, našim dobrim sosedom za vso velikodušno pomoč in prijateljem za izraze sož[illegible]ja, vsem za vence in cvetje ter za spremstvo na zadnji poti. P[illegible]no zahvalo smo dolžni dr. Bračkovi za dolgoletno skrb in [illegible]je-nje. Gospodu župniku Blaju za vso duhovno skrb in pomoč. Iskrena hvala govornikoma Stanetu Bertonclju in Anici Križnar za lepe besede ob odprtem grobu.

Žalujoči: sin Lojze z ženo, vnuka Florijan in Kocjan z družino, hčerka Štefanija por. Sosič z družino

Godešič, 7. maja 1973

Kakor smo že poročali, je PD Kranj 5. in 6. maja pripravilo skupinski izlet na Grossvenediger v Avstriji, na turni smuk. Izleta se je udeležilo 40 planincev in smučarjev iz različnih društev. Do Hinterkichla v vzhodni Tirolski so potovali z avtobusom, potem pa je sledil sedemurni pohod do koče Defreger na višini 2960 metrov. Kočo so oskrbeli in odprli nalašč za to priložnost, saj sicer začne redno obratovati šele junija. Zaradi megle in vetra je bil nadaljnji vzpon do 600 metrov oddaljenega vrha nemogoč in smučarji so se morali zadovoljiti s smuko na višini 3000 metrov. Petnajstkilometrski spust v dolino, ki je znan kot eden najlepših in najdaljših v Evropi, je kljub razmehčanemu snegu potekal brez zastojev. Kolono so vodili že izkušeni planinci Franci Ekar, Tomaž Jamnik, Franci Šter in Marjan Ručigaj. Navzlic zahtevnemu terenu ni prišlo do poškodb. Naj dodamo, da je šlo za prvi zares množični izlet, ki ga organizira PD Kranj, in da nameravajo v prihodnje takšno obliko športno-rekreacijske dejavnosti še nadalje razvijati. V načrtu so številne ekspedicije v avstrijske Alpe. Prednost bodo seveda imeli člani planinskega društva Kranj. Na sliki: udeleženci izleta pred spustom s 3000 metrov visokega Grossvenedigerja.

Kemična tovarna Exoterm Kranj,
Struževo 66

objavlja prosti delovni mesti

1. vodje prodaje

Pogoj: višja izobrazba ekonomske, komercialne, pravne ali upravne smeri in 7 let delovnih izkušenj v stroki

•

2. čistilko

Ponudbe sprejema splošni oddelek tovarne do 21. 5. 1973.

Razpisna komisija pri svetu delovne skupnosti upravnih organov

Skupščine občine Kranj

razpisuje
naslednja prosta vodilna delovna mesta:

1. načelnika oddelka za finance
2. načelnika skupščinske pisarne
3. direktorja geodetske uprave

Pogoji:
pod 1. in 2.: visoka strokovna izobrazba in 7 let delovnih izkušenj,
pod 3.: visoka strokovna izobrazba in 5 let delovnih izkušenj.
Kandidati naj pismene vloge z dokazili o izpolnjevanju pogojev pošljejo Razpisni komisiji upravnih organov skupščine občine Kranj najkasneje v 15 dneh od dneva objave.

Presenetljiv poraz Kamnika

V 17. kolu ljubljanske conske rokometne lige predstavlja poraz Kamnika proti zadnjeuvrščeni ekipi iz Zagorja veliko presenečenje. Kamničani so v letošnjem prvenstvu prvič izgubili obe točki. V tem kolu so rokometaši Save, ki so igrali neodločeno s trenutno drugouvrščeno ekipo na lestvici Šeširjem iz Škofje Loke. V nedeljo se obeta v Škofji Loki izredno zanimivo srečanje med ekipama Šeširja in Dupelj.

Rezultati: Prule : Duplje 20:23, Sava : Šešir 13:13, Zagorje : Kamnik 15:13, Križe : Alples 13:12.

Lestvica:

Kamnik	17	16	0	1	356:257	32
Šešir	17	11	2	4	287:223	24
Duplje	17	11	1	5	299:259	23
Mokerc	16	11	1	4	264:227	23
Olimpija	17	8	0	9	299:286	16
Novo mesto	16	8	0	8	308:312	16
Sava	17	7	2	8	252:265	16
Hrastnik	17	6	1	10	213:277	13
Alples	17	6	0	11	257:278	12
Križe	17	4	2	11	256:293	10
Prule	17	4	1	12	268:317	9
Zagorje	17	3	0	14	266:333	8

Pari prihodnjega kola: Križe : Prule, Šešir : Duplje, Kamnik : Sava, Alples : Mokerc. J. Kuhar

Zvone Prezelj in Vegnuti nova rekorderja

Na kvalifikacijah za atletski pokal Slovenije na področju Gorenjske je sodelovalo 34 članov in članic iz kranjskega Triglava. Na prvem letošnjem večjem tekmovanju v Kranju je bilo doseženih več zelo solidnih rezultatov. Omeniti velja dva nova rekorda Gorenjske za člane, ki sta jih dosegla Zvone Prezelj v metu diska z rezultatom 46,32 in Tone Vegnuti v teku na 1500 m s časom 3:59,4.

Če smo z rezultati vrhunskih kanjskih atletov kot so Udovč, Paplerjeva, Kavčič itd. lahko zadovoljni, pa nikakor ne moremo biti zadovoljni z množičnostjo, saj so nastopili samo tekmovalci iz Kranja, pa še ti se v posameznih disciplinah ne morejo pohvaliti z množičnostjo.

Zmagovalci v posameznih disciplinah: 110 m ov.: KONC 16,0 — 100 m: Ravnikar 11,3 — disk ženske: Papler 45,54 — višina moški: Darko Prezelj 185 — kopje moški: Brezar 52,25 — 800 m ženske: Reja 2:28,0 — 400 m moški: Kavčič 49,0 — daljava moški: Udovič: 6,76 — 1500 m moški: Vegnuti 3:59,4 — krogla moški: Satler 14,73. 400 m ov.: Bitenc 61,6 — palica moški: Konc 4,00 — kladivo moški: Zvone Prezelj 43,76 — 800 m moški: Kavčič 1:55,2 — disk moški: Zvone Prezelj 46,32 — 200 m moški: Ravnikar 23,0 — 3000 m zapreke: Vegnuti 9:48,8 — troskok: Dušan Prezelj (v. p. Bovec) 14,17 — krogla ženske: Papler 12,20 — kopje ženske: Kurnik 10,18.

D. Žumer

Športne novice v kratkem

NOGOMET (P. N.) — Disciplinsko sodišče pri NP Gorenjske je minulo sredo izreklo naslednje kazni: s prepovedjo nastopanja na eni prvenstveni tekmi so bili kaznovani: Jože Rogelj, Franc Verdnik (oba Sava), Štefan Trivald (Triglav), Franc Šmid (Alples), s prepovedjo na dveh tekmah pa je bil kaznovan Stane Ažman (Naklo). Povzročitelj neredov oziroma prekinitve tekme v Naklem med ekipama domačega moštva in Alplesa iz Železnikov igralec Alplesa Kemperle pa je do nadaljnjega v suspenzu. Z denarnimi kaznimi pa so bili kaznovani: Triglav in Tržič vsak po 100 din, Britof in OŠ L. Seljak pa po 50 din.

ATLETIKA (D. Ž.) — Atletski klub Triglav in zveza sodnikov Kranj bosta organizirala nov tečaj za atletske sodnike. Tečaj bo trajal 8 ur. Vsi, ki se želijo vključiti v tečaj, se morajo prijaviti atletskemu klubu Triglav, nakar bodo pismeno obveščeni o začetku tečaja.

25. in 26. maja bo v Kranju finale atletskega pokala za člane in članice.

SMUČANJE (J. J.) — V sredo se je v Kranju začel tečaj za nove smučarske sodnike, katerega obiskuje 35 kandidatov. Zbor sodnikov Kranja sedaj šteje 30 aktivnih sodnikov, z novim tečajem pa bo bistveno povečal število sodniškega kadra.

TELESNA KULTURA (J. J.) — V novi mandatni dobi bo vodil izvršni odbor športnega društva Triglav Edgar Vončina, ki je sicer tudi predsednik smučarskega kluba Triglav.

Obisk pri telesnovzgojnih organizacijah

Težave v Podbrezjah

Pred dobrimi 15 leti so v Podbrezjah začeli z aktivnim delom pri vzgoji mladih nogometašev. S prostovoljnim delom so zgradili igrišče. Zaradi dokaj neprimernega terena so morali mladinci in pionirji opraviti kar lepo število prostovoljnih delovnih ur. V začetku je TVD Partizan Podbrezje v gorenjski nogometni ligi nastopal z mladinsko in pionirsko ekipo. Prve drese in žoge so kupili z denarjem, ki so ga sami zbrali. V tem času so vzgojili vrsto dobrih nogometašev, zlasti v pionirskih vrstah, saj sta dva njihova pionirja nastopila že v reprezentanci Gorenjske na republiškem pionirskem turnirju v Novi Gorici. Pred leti pa so vključili v gorenjsko podzvezo tudi člansko ekipo. Žal pa člani ne dosegajo tako lepih uspehov kot so jih pred leti pionirji oziroma mladinci. V zadnjih dveh letih pa je čutiti določeno pomanjkanje kadra, saj je več igralcev odšlo iz Podbrezij, tako da danes tekmujejo le s člansko ekipo v prvem razredu v gorenjski ligi. Tako kot ostale nogometne klube tudi marljive nogometaše v Podbrezjah tarejo finančna sredstva, pomanjkanje vaditeljskega in igralskega kadra. Prav zaradi tega imajo društveni delavci Tonkli, Drinovec in Jeglič veliko dela, da bodo v prihodnjih letih spet poživili nogometno dejavnost v Podbrezjah, ki je v zadnjih dveh letih nekoliko zamrla. Predvsem bodo morali ustanoviti pionirsko in mladinsko ekipo ter poskrbeti, da bodo v svoje vrste vključili oziroma izšolali strokovni kader, ki bo lahko vzgajal domače ekipe.

P. Novak

PTT Kranj ima aktivne šahiste

Šahisti pri podjetju za PTT promet iz Kranja so zadnje čase izredno aktivni. Ustanovili so šahovsko sekcijo, kupili potrebno opremo ter uredili prostor, v katerem se shajajo vsak četrtek med 15. in 20. uro. Pred nedavnim so organizirali dvokrožno šahovsko prvenstvo podjetja za PTT promet Kranj. Zmagal je Franc Štagar, sledijo pa inž. Jakob Dolenc, Silvo Novak, Donat Štibelj, Alojz Bavdek in inž. Rudi Tomažič. Štirje šahisti kranjskega PTT podjetja so se udeležili tudi republiškega poštarskega prvenstva v šahu, ki je bilo 28. in 29. aprila na Pohorju. Franc Štagar je zasedel 6. mesto, Jernej Žagar je bil 9., inž. Jakob Dolenc 13., Janez Jan pa 16. Šahisti, ki so se na prvestvo podjetja za PTT promet Kranj uvrstili v prvo polovico, so postali nosilci IV. šahovske kategorije.

Poštarje-šahiste čaka 26. maja novo srečanje. Ekipa, sestavljena iz štirih najbolje uvrščenih na prvenstvu podjetja, se bo v Kopru pomerila z ekipami poštarjev Nove Gorice in Kopra. Ta dan bo namreč v Kopru tradicionalno športno srečanje poštarjev Nove Gorice, Kopra in Kranja. Lansko športno srečanje je bilo na Bledu in ga je organiziralo kranjsko podjetje za PTT promet. -jk

Občinsko sindikalno prvestvo v plavanju

Kje ste plavalke?

Zavod za izgradnjo športnih objektov Kranj je bil v zimskem bazenu organizator prvega občinskega sindikalnega prvenstva v plavanju. Pod pokroviteljstvom občinskega sindikalnega sveta je nastopilo 150 tekmovalcev. Če smo lahko zadovoljni z udeležbo v moški konkurenci, v njej so bili na delu bivši aktivni plavalci Triglava, pa je bila udeležba pri ženskah dokaj slaba, saj se jih je na štartu pojavilo le osem.

Rezultati — moški: skupina A: 50 m prosto: 1. Mohorič (Obrtniki) 28,2, 2. J. Slavec (Zdravstveni dom) 28,9, 3. Velikanje (Obrtniki) 29,0; skupina B: 1. Nadižar (Arhitekt biro) 27,7, 2. Senčnik 29,1, 3. J. Rebolj (oba Zdravstveni dom) 29,5; skupina C: 25 m prosto: 1. Finci 13,6, 2. Udir (oba Zdravstveni dom) 13,8, 3. Bevc (Iskra) 13,8; 50 m prsno — skupina A: 1. J. Slavec (Zdravstveni dom) 37,0 2. Marinšek (Iskra) 40,0, 3. Štefančič (Iskra) 40,2; skupina B: 1. Senčnik (Zdravstveni dom) 34,1, 2. P. Brinovec (Sava) 34,8, 3. F. Rebolj (Tekstilindus) 37,1; skup. C — 25 m prsno: 1. Petrič (Zdravstveni dom) 16,5 2. Žvokelj (Prosveta) 18,0, 3. Porenta (Zdravstveni dom) 18,1; 50 m hrbtno — moški: skupina A: 1. Ž. Levičnik (Obrtniki) 32,1, 2. Podveršček (Ikos) 32,5, 3. Velikanje (Obrtniki) 33,1; skupina B: 25 m: 1. Košnik (Prosveta) 15,1 2. Krofl (Projekt) 16,9, 3. I. Klavora (Prosveta) 17,1; skupina C: 1. Finci (Zdravstveni dom) 15,8, 2. Bevc (Iskra) 16,3, 3. Udir (Zdravstveni dom) 16,4; 25 m delfin — skupina A: 1. Mohorič (Obrtniki) 13,3, 2. Šorli (Prosveta) 14,2, 3. Stariha (Planika) 15,1; skupina B: 1. J. Rebolj (Zdravstveni dom) 14,0, 2. P. Brinovec (Sava) 14,3, 3. Košnik (Prosveta) 14,9; štafeta: 4x25 m prosto: 1. Zdravstveni dom I 51,5, 2. Prosveta 52,0, 3. Obrtniki 52,5;

ženske — 25 m prosto: 1. Jela Rebolj (Prosveta) 17,1, 2. Potočnik (Planika) 19,3, 3. Štromajer (Tekstilindus) 20,4; 25 m prsno: 1. Jela Rebolj (Prosveta) 21,0, 2. Štromajer (Tekstilindus) 22,9, 3. Potočnik (Planika) 26,6; štafeta 3 x 25 m: prosto: 1. Tekstilindus 1:19,3.

Ekipni vrstni red: moški: 1. Zdravstveni dom 48, 2. Prosveta 30,5, 3. Iskra 29,5, 4. Obrtniki 26, 5. Sava 19, 6. Projekt 13, 7. Planika 10,5, 8. Arhitekt biro 10, 9. Ikos 7, 10. Tekstilindus 6, 11. Tekstilni center 3, 12. Elektro 1, 13. Vodna skupnost 0; Ženske: 1. Tekstilindus 39, 2. Prosveta 10, 3. Planika 8. -dh

Jeseniška TRIM steza v Završnici

Tako kot drugod na Gorenjskem in v Sloveniji, tako so se tudi na Jesenicah dogovorili, da uredijo TRIM stezo. Dogovorili so se, da jo uredi TVD Partizan Žirovnica v dolini Završnice, kjer so za rekreacijo v naravi najboljše možnosti.

Ta jeseniška »telovadnica v naravi« bo urejena tako, da bo omogočala gibanje vsem starostnim skupinam ljudi, bo dostopna in v lepem naravnem okolju.

Predračun za ureditev prve TRIM steze v jeseniški občini znaša 1.600 dinarjev, odprli pa jo bodo ob letošnjem dnevu mladosti. D. S.

Po gorenjskih krajih

TRŽIČ (J. K.) — V prijateljski rokometni tekmi je domači Tržič premagal Duplje z 28:20 (13:13). Največ zadetkov za Tržič sta dosegla Kralj 6 in Šega 5, za Duplje pa Kuhar 8 in Konjar 6.

BOHINJ (M. H.) — Bohinjski smučarski delavci bodo tudi prihodnje leto v začetku januarja organizirali mednarodno FIS I-A tekmovanje tekačev. Hkrati pa kandidirajo tudi za organizacijo vsakoletnega srečanja najboljših srednjeevropskih tekačev, za tekmovanje Kurikkala. Tako kaže, da so trije kandidati za to pomembno mednarodno tekmovanje. Kot je znano, sta poleg Bohinja kandidata še Kranj in Žabljak.

KRANJ (B. B.) — V torek je bilo področno prvenstvo Gorenjske v košarki za srednje šole. Med desetimi ekipami je zmagala kranjska Gimnazija, ki si je s tem pridobila pravico nastopa na republiškem prvenstvu. Gimnazijci so v finalni tekmi premagali Tekstilni center iz Kranja z 52:22. Tretje mesto je osvojila ekipa Poklicne šole iz Kranja, četrto pa je pripadlo ekipi Železarskega industrijskega centra z Jesenic.

V ženski konkurenci sta od štirih prijavljenih nastopili le dve ekipi. Ekipa Šolskega centra za blagovni promet je premagala Gimnazijo iz Škofje Loke z 42:34 in se tem osvojila prvo mesto.

LESCE (M. H.) — Na letališču Alpskega letalskega centra Lesce bo od 2. do 16. junija republiško in državno prvenstvo pilotov v jadralnem letenju. To tekmovanje pa bo hkrati tudi izbirno za sestavo državne reprezentance, ki nas bo zastopala na 14. svetovnem prvenstvu, ki bo prihodnje leto v januarju v Avstraliji. Izbranci se bodo pripravljali za to tekmovanje (v Avstraliji) na Poljskem, sodelovali pa bodo tudi na mednarodnem tekmovanju v Franciji. Tudi leški piloti imajo velike možnosti, da se uvrstijo v reprezentanco, še največ možnosti pa ima talentirani Štrukelj.

LESCE (M. H.) — Na letališču ALC v Lescah poteka vsakoletna republiška akcija ZLOS v jadralnem letenju. Letos sodelujejo na njem piloti iz Celja, Slovenj Gradca, Novega mesta, Ljubljane in Lesc. Slovenski trikotnik v dolžini 300 kilometrov med Lescami, Novim mestom in Mariborom je uspelo pilotom preleteti osemkrat. Po dvakrat so ga preleteli Štrukelj (Lesce) ter Peperko in Klinar iz Celja, po enkrat pa Stariha (Ljubljana) in Praprotnik (Lesce). Prelet med Ljubljano in Lescami pa je zaradi razmeroma neugodnih vremenskih pogojev uspel le Štruklju (Lesce). V doseganju višine z jadralnim letalom pa so bili najuspešnejši Leščani, saj je Štular prijadral 5500 m visoko, Potočnik pa 4800 m.

1+3

Ob 13. maju, prazniku UJV, je prav, da delavcem milice, katerih glavna naloga je čuvanje reda in miru, premoženja in varnosti občanov, posvetimo nekoliko več pozornosti. Na pogovor smo povabili tri delavce milice, da bi povedali besedo dve o svojem odgovornem delu, težavah na delovnem mestu in včasih preskromnem prostem času.

Bojan Belak, miličnik, absolvent kadetnice, s postaje milice Tržič:

»Lani sem končal triletno kadetsko šolo, od septembra pa sem na postaji milice v Tržiču na svojem prvem službenem mestu. Delam na postaji s splošnim delovnim področjem, tako da pridobivam izkušnje prav z vseh področij. V kadetski šoli, kjer sem istočasno odslužil tudi vojaški rok, dobi miličnik dovolj fizičnih in strokovnih sposobnosti za delo v organih za notranje zadeve, praksa pa je seveda nekaj drugega in jo je treba pridobivati ob vsakdanjem delu na terenu. Moram reči, da sem se zelo dobro vživel v delovni kolektiv, čeprav je večina kolegov že starejša. Kljub temu pa so nas mlade miličnike lepo sprejeli in nam pomagajo pri delu, nas pohvalijo, enako pa mislim, da so z miličniki sedanje mlade generacije zadovoljni tudi občani. Želimo si seveda z občani, posebno z mladimi, svojimi vrstniki, kar največ stikov. Po določenem času pa bi rad nadaljeval študij na višji pravni šoli ali na šoli za notranje zadeve, ki bo morda že drugo leto tudi v Ljubljani. Prosti čas? Vključil sem se v GRS, kar mi bo prav prišlo tudi pri opravljanju moje službe.«

Ivan Debevec, vodja skupine miličnikov na postaji mejne milice Jesenice:

»Že 23 let sem v službi na Jesenicah na postaji mejne milice. Tisti, ki naše delo bolj poznajo, se strinjajo, da imamo na železniškem mejnem prehodu Jesenice miličniki najtežje pogoje dela. Na postaji milice dela 40 miličnikov, vendar pa nas ni dovolj, da bi lahko kar najbolje za nas in za potnike opravili svoje delo. Na dan pregledamo dokumente približno 6800 potnikom, v

sezoni in ob raznih praznikih pa je seveda dela veliko več. Delo je posebno naporno, ker večina potniških vlakov pelje čez mejo ponoči. Verjemite, da delo v prenatrpanih vlakih, tisti z orienta se nikakor ne morejo pohvaliti niti s čistočo, v vročini, včasih z nemogočimi potniki, ni lahko in ne malo miličnikov ima težave z zdravjem. Delo bi bilo vsekakor drugače, če bi železniška postaja ustrezala mejnemu prehodu. — V prostem času, ki pa mi ga preostane prav malo, pa se posvečam delu v družbenopolitičnih organizacijah.«

Nikolaj Povšič, vodja sektorja na postji prometne milice Kranj:

»Delo na postaji prometne milice, kjer delam že deseto leto, je pestro in zanimivo. Seveda pa je tudi težavno. Vsak dan se srečujemo z vozniki, ki ne poznajo ali ne upoštevajo prometnih predpisov. Miličniki pa moramo predpise dobro poznati, to se razume. Razveseljivo pa je, da vse bolj napreduje sodelovanje občanov z milico, kar nam je nemalokrat v veliko pomoč. Na cesti, to je v prometu, imamo največ preglavic z zdomci, saj je takrat, ko prihajajo v domovino, pri nas precej nesreč. V glavnem so prometni miličniki tehnično dobro opremljeni, radi pa bi imeli še nekaj pripomočkov, da bi bilo naše delo še bolj učinkovito in tudi objektivno. — Moj prosti čas je trenutno izpolnjen s študijem, ker sem izreden študent šole za notranje zadeve. Moram reči, da imajo miličniki, ki se odločijo za študij, dosti razumevanja v službi, tako da je študij zaključen v čim krajšem času.«

LM

Novo planinsko društvo

V petek, 4. maja, je bil v dvorani kina Center v Kranju ustanovni občni zbor planinskega društva Šolski center Iskra. Za predsednika novega društva so izbrali inž. Gabrijela Perka, ki je že pred občnim zborom vodil vse priprave na ustanovitev društva. Planinsko društvo Šolskega centra Iskra je že najelo nekdanjo karavlo na Zelenici, ki jo bodo člani društva preuredili v planinsko zavetišče. Na Zelenici bodo tako lahko organizirali šolo v naravi, smučarske tečaje in plezalne ter alpinistične tečaje. Na ta način se novo društvo vključuje tudi v praznovanje 80-letnice Planinske zveze Slovenije, katere 124. član je. Na ustanovnem občnem zboru so se planinci ŠC Iskra seznanili z nalogami in delom planincev ter sklenili, da bodo lahko le s složnim delom uresničili program, ki so si ga zadali.

A. Boc

Vožnja po dveh kolesih in še dva na njem — vse skupaj prav gotovo ni enostavna šala — Foto: F. Perdan

»Hudiči za volanom«

Takšni in podobni naslovi na lepakih po Kranju in Gorenjski so približno teden dni vabili na ogled zanimive in drzne prireditve na stadionu Stanka Mlakarja v Kranju. Po naše bi tej prireditvi v organizaciji Generalturista iz Beograda, ki je bila v četrtek in petek zvečer prvič v Jugoslaviji, lahko rekli tudi nastop kaskaderjev, ki z drznimi manevri s starimi in novimi avtomobili izvajajo različne artistične točke.

V programu so nastopili kaskaderji iz različnih evropskih držav. Nekateri med njimi so na primer že nastopali v filmih o Jamesu Bondu oziroma agentu 007 in drugih. Morda naslov Hudiči za volanom ni najbolj pravšen, zato pa je res, da so ti možje malce skregani z mirnim vsakdanjim življenjem poprečnih zemljanov, mojstri avtomobilskih volanov, železnih živcev, preračunanih in tveganih manevrov. Lahko bi jih na kratko imenovali lovce srečnih naključij v brezizhodnih položajih.

Vse to je seveda za poprečne zemljane zanimiva, a tudi malce draga paša za oči. Sicer pa sta po drugi strani temu primerna zaslužek in visoka zavarovalnina kaskaderjev pri ameriški firmi General Motors. Vendar vsi, ki so si v četrtek in petek ogledali to prireditev na stadionu v Kranju (obiskovalcev ni bilo ravno malo in menda stadion še ni bil tako poln), najbrž niso bili razočarani.

Ena od pripomb, ki bi jo veljalo nasloviti (vendar ne na organizatorje, marveč na Kranjčane) pa je, da takšne prireditve najbrž ne sodijo na atletsko stezo. Verjamemo, da je Zavod za vzdrževanje športnih objektov dobil od prireditelja odškodnino. Toda še nekaj takšnih in podobnih prireditev, pa bo potrebnih kar precej dodatnih sredstev, da bo stadion spet tisto, za kar je bil zgrajen!

A. Ž.

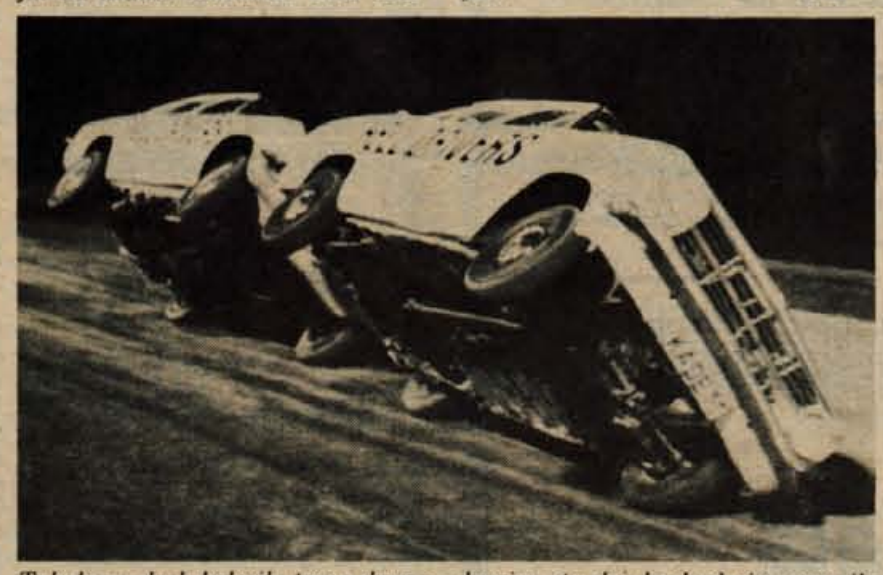

Takole po dveh kolesih, tesno drug za drugim, sta dva kaskaderja prevozila krog na stadionu — Foto: F. Perdan

Brniško letališče širi pljuča

Pred meseci smo objavili obsežen zapis o tem, da kolektiv letališča Brnik začenja s temeljito rekonstrukcijo glavnega poslopja in skladišč, katerih zmogljivosti niso bile več kos naglo naraščajočemu potniškemu, zlasti pa tovornemu prometu.

No, obnova je v polnem teku. Osebe, ki pogosto potujejo z letali, najbrž moti sedanji »zasilni« način poslovanja uprave, saj so se posamezne službe morale začasno preseliti pod posebne iglu šotore. A drugače ne gre, kajti spajanje stare in nove pristaniške stavbe bo trajalo približno tri mesece (maj, junij in julij). Vodstvo podjetja zato prizadete prosi, naj jim dobrohotno oprostijo morebitne zamude in zastoje, nastale spričo utesnjenosti, ki preprečuje neovirano nudenje uslug strankam ter onemogoča nagle premike blaga in prtljage.

Razstava pohištva na Bledu

Bled, 11. maja — Trgovsko podjetje Murka Lesce je dopoldne odprlo v festivalni dvorani na Bledu tradicionalno razstavo pohištva. Razstava, na kateri sodeluje 14 najbolj znanih proizvajalcev pohištva, bo odprta do 28. maja, vsak dan (tudi ob nedeljah) od 10. do 19. ure. Proizvajalci pohištva Meblo, Brest, Marles, Stol, Alples in drugi bodo predstavili letošnji proizvodnji program.

Vsi razstavljeni izdelki bodo naprodaj. Poleg pohištva pa bo moč kupiti tudi gospodinjske stroje, preproge, zavese in drugo blago. Za pohištvo Artur bo 18 odstotkov popusta, za ostalo pohištvo, razen izdelkov podjetja Krasoprema, pa 6 odstotkov. 3-odstotni popust bo tudi na hladilne skrinje.

V Murki so povedali, da bodo vse izdelke prodajali tudi na potrošniško posojilo do 15 tisoč dinarjev. Dostava in montaža na dom pa bosta v bližnji okolici brezplačna.

A. Ž.

Gozdarski inženirji in tehniki v Škofji Loki

Včeraj je bilo v Škofji Loki posvetovanje na temo Les v gradbeništvu, ki ga je v okviru Tedna gozdov organiziralo Društvo inženirjev in tehnikov gozdarstva in lesarstva SRS, združeno z izrednim občnim zborom. Po posvetovanju in občnem zboru so se gozdarski inženirji in tehniki iz vse Slovenije zapeljali v Zalilog in si tam ogledali gozdove, nekaj pa jih je obiskalo podjetje Jelovica.

-jk

Na razstavi knjig za najmlajše v stebrišči dvorani Gorenjskega muzeja v Kranju je tudi posebna vitrina, kjer so zbrane knjige in slikanice, ki so po oceni strokovnjakov in poznavalcev knjig slabe, kičaste in sploh neprimerne. Zanimivo pa je, da se je skupina otrok, potem ko si je razstavo ogledala, najdlje zadržala prav pri tej vitrini.

»Mislim, da smo na Gorenjskem v zadnjih 15 do 20 letih uresničili prenekatere načrte in dosegli lepe rezultate na področju turizma. Prav gotovo pa ne moremo v zadnjem času biti zadovoljni z razvojem turizma na Gorenjskem v primerjavi z morjem. Po moje Gorenjska glede tovrstnih investicij ne bi smela biti zapostavljena, saj ima enake ali pa še boljše pogoje za razvoj turizma kot so na drugih območjih«, pravi 58-letni Jaka Eržen, ki je že več let predsednik upravnega odbora Gorenjske turistične zveze in 12 let predsednik turističnega društva Lesce.

Doma je iz Lesc in njegova je pobuda, da je pred 17 leti začel nastajati na Šobcu kamp, v katerem je danes prostora za 2000 kampistov in je med najbolje urejenimi kampi v Sloveniji in Jugoslaviji.

Med vojno je bil v partizanih, po vojni pa na različnih delovnih mestih. Kmalu po vojni je bil 4 leta poverjenik za trgovino, preskrbo in gostinstvo na Jesenicah, nato predsednik jeseniške občine, pa tajnik in kasneje načelnik za gospodarstvo okraja v Radovljici. Bil je tudi 6 let predsednik radovljiške občine. 1967. leta se je upokojil. Za delo na različnih področjih je prejel več odlikovanj in priznanj, med drugimi tudi red dela z zlatim vencem.

Njegov prosti čas je danes delo v turizmu. Poleg že omenjenih funkcij je še član upravnega odbora in predsedstva Turistične zveze Slovenije, predsednik sekcije za kampe in delegat Turistične zveze Jugoslavije. Želi si, da bi se turizem na Gorenjskem čimhitreje razvijal.

A. Ž.