List izhaja od oktobra 1947 kot tednik — Od 1. januarja 1958 kot poltednik — Od 1. januarja 1960 trikrat tedensko — Od 1. januarja 1964 kot poltednik, in sicer ob sredah in sobotah —

GLAS

KRANJ — SREDA, DNE 17. MARCA 1965
LETO XVIII. — ST. 21 — CENA 10 DINARJEV

Ustanovitelji: občinski odbori SZDL Jesenice, Kranj, Radovljica, Škofja Loka, Tržič — Izdaja CP »Gorenjski tisk« — Urejuje uredniški odbor, odgovorni urednik KAREL MAKUC

GLASILO SOCIALISTIČNE ZVEZE DELOVNEGA LJUDSTVA ZA GORENJSKO

Danes V. kongres ZKS

V Ljubljani se bo danes pričel V. kongres ZKS, ki bo trajal do 20. marca. Glavno mesto naše republike je odeto z zastavami in daje videz prazničnega vzdušja. Številni delegati in novinarji so že včeraj prišli v Ljubljano in danes prisostvovali svečani otvoritvi kongresa Zveze komunistov Slovenije. Podrobneje o poteku kongresa bomo poročali v sobotni številki Glasa.

Pred kongresom je centralni komite ZKS izdal poročilo o razvoju in dejavnosti Zveze komunistov Slovenije. Poročilo med drugim ugotavlja, da je družbeni, ekonomski in politični razvoj v obdobju med dvema kongresoma neogibno terjal ustrezne spremembe družbenega delovanja ZKS in njenih notranjih odnosov.

Pismo IK CK ZKJ in IV. plenuma CK ZKJ sta mobilizirala članstvo in vodstva k odpravljanju napak. Povečala se je odgovornost komunistov za idejnopolitična vprašanja. Množice delovnih ljudi so bile pritegnjene k politični akciji za poglabljanje samoupravljanja in dosledno spoštovanje socialističnih norm. Razprava o novi ustavi je pomenila korak naprej k pospešenemu opredeljevanju družbene vloge in notranjih odnosov v ZKS.

Če upoštevamo najvažnejše pokazatelje o strukturi ZKS ugotovimo, da je bilo v letu 1964 v ZKS 71.104 članov. Le-ti pa tvorijo relativno najmočnejšo skupino članov delavci, zaposleni v družbenem sektorju (25.503). Poleg družbeno-političnih organizacij je največ članov v prosveti, kulturi in znanosti (24,7 odstotka), a najmanj v obrti (6,3 odstotka), v gradbeništvu (5,7 odstotka). V industriji in rudarstvu je od vseh zaposlenih 8,9 odstotka komunistov. Tudi število žensk narašča v sorazmerju s porastom članstva in se gibije okoli 26 do 27 odstotkov. Od leta 1958 se je članstvo povečalo za 32,1 odstotka.

Posebno pozornost je ZK posvetila številnim vprašanjem kadrovske politike. Takšna usmeritev je neogibno vodila k večji demokratizaciji v kadrovski politiki, prav tako pa je krepila samostojnost in odgovornost vodstev družbenopolitičnih organizacij in samoupravnih organov pri reševanju kadrovskih problemov. Sedanja usmeritev v kadrovski politiki, nadalje ugotavlja poročilo, je omogočala normalni razvoj kadrovskih služb in organov v skupščinah, upravnih organov in delovnih organizacijah .Organizirana prizadevanja komunistov pri izdelavi statutov delovnih organizacij in družbenopolitičnih skupnosti so močno prispevala k temu, da so ta vprašanja dobila ustrezno mesto na vseh družbenih področjih.

Vodstva ZK so pripomogla, da se je rotacija uveljavila kot nujen in normalen proces v našem družbenem sistemu. Pri tem so nenehno opozarjala, naj bodo ravnanja s prizadetimi ljudmi demokratična in humana. ZKS se je prizadevala, da se ne bi družbene funkcije, posebno politične, preveč kopičile pri posameznikih.

Vsa ta in še druga prizadevanja, predvsem pa velika skrb ZK za družbenopolitično izobraževanje komunistov, so pripomogla k boljši organiziranosti komunistov v Sloveniji in vplivali na večjo idejnopolitično učinkovitost in večali ugled zveze komunistov. — D. K.

Na Gospodarskem razstavišču se danes dopoldne prične V. kongres ZKS.

Ob 20-letnici osvoboditve

Povsod po Sloveniji se že pripravljajo za proslavo zmage naše ljudske revolucije. Težišče proslav bo usmerjeno na oceno celotnega dvajsetletnega razvoja naše socialistične družbene skupnosti. V Ljubljani plenarna seja glavnega odbora SZDL, v Ajdovščini velika slovesnost. Zborovanje samoupravljalcev in neštete druge prireditve. Tudi Gorenjska se je že vključila v praznovanje.

Delovne organizacije, zavodi in ustanove, šole, krajevne skupnosti, družbenopolitične organizacije in društva v naši republiki se na proslave 20. obletnice osvoboditve že pripravljajo. Proslave osvoboditve bodo manifestacije razvijanja in poglabljanja samoupravljanja delovnih ljudi in politike sožitja med narodi, ki jo dosledno uveljavlja nova Jugoslavija.

Glavni odbor SZDL Slovenije bo izdal publikacijo »20 let razvoja SRS«.

27. aprila pa bo v Ljubljani plenarna seja glavnega odbora SZDL Slovenije, ki bo posvečena spominu ustanovitve OF in organizirane vstaje slovenskega naroda proti okupatorju ter sklicu kongresa SZDL Slovenije.

5. maja bo v Ajdovščini ob 20-letnici ustanovitve prve slovenske vlade v občinski skupščini slovesnost, ki bo poudarila zgodovinski pomen tega dogodka in počastila spomin Borisa Kidriča, predsednika prve slovenske vlade. Slovesnosti se bodo udeležili člani izvršnega sveta skupščine SRS, preživeli člani prve slovenske vlade in predsedstvo Narodnoosvobodilnega sveta Slovenije.

7. maja pa bo v Ljubljani na Žalah otvoritev spominskega parka borcev in talcev in žalna svečanost s katero bomo počastili spomin vseh padlih v boju za svobodo našega naroda.

Naslednjega dne bo prav tako v Ljubljani v veliki športni hali v Tivoliju zborovanje samoupravljalcev Slovenije in bo kot osrednja republiška proslava ob 20-obletnici osvoboditve Slovenije. Vsi samoupravni organi v delovnih organizacijah in skupščine družbeno političnih skupnosti kakor tudi vse družbeno politične in družbene organizacije v naši republiki, bodo poslali na to veliko zborovanje svoje zastopnike.

V Tržiču so se z otvoritvijo žičnice na Zelenici že vključili v praznovanje. Hkrati bo v tej občini še več pomembnih zborovanj in proslav.

Na Jesenicah bo več proslav v počastitev zmage. Te proslave bodo v času od 15. maja do 5. junija. V tem obdobju bo na Jesenicah tudi revija amaterskih dramskih družin Slovenije. Zborovanje v spomin na 30-obletnico velikega štrajka v Železarni bo 1. avgusta. Praznovanje občinskega praznika (od 22. 7. do 1. 8.) bodo prav tako vključili v počastitev 20-obletnice svobode.

V Radovljici bo julija medobčinska proslava v Begunjah, ki bo trajala teden dni. Hkrati pa bo tudi srečanje internirancev nekdanjih begunjskih zaporov.

V Škofji Loki in v Kranju bodo te dni sestavili enoten program praznovanj. V obeh krajih so težnje, da bi pomembno obletnico osvoboditve svečano proslavili.

364 milijonov za Železnike

Člani skupščine občine Škofja Loka, ki se bodo sestali v petek, bodo med drugim razpravljali tudi o poroštvu tovarni Iskre v Železnikih v znesku 364,768.000 dinarjev. Gre za sredstva, ki so z odobritvijo Splošne gospodarske banke že v glavnem utrošena v sklopu skupnega kredita celotni Iskri, v višini 17,782 milijonov dinarjev.

Višja oblika

»Škofjeloške poletne prireditve«

Organizacijo »Škofjeloških poletnih prireditev«, ki so se že močno uveljavile v zadnjih letih, bo letos prevzel poseben zavod pod tem imenom. S tem bi te prireditve dobile višjo obliko. Tako je Svet za kulturo in prosveto te občine sklenil predlagati občinski skupščini. To utemeljujejo s tem, da so te tradicionalne prireditve neločljivi del duhovnega stanja občanov, da pa dosedanji organizaciji primanjkuje širša pravna in samoupravna oblika. Zavod bo zajemal tudi loško gledališče.

Uspeh skupnega dela

TRBOJE — Pred dnevi so v Trbojah napravili kratko analizo dela krajevne oblasti in krajevnih organizacij. Ugotovili so, da je bilo v zadnjih letih storjenega kar precej in so z delom zadovoljni. Zgradili so zadružni dom, napeljali telefon, uredili so javno razsvetljavo, postavili kot prvi v občini lep spomenik padlim borcem NOV ,zgradili so vodovod, vas oz. kraj je dobil modernizirano cesto z dokaj dobro avtobusno zvezo, uredili so zbiralnico mleka in prodajalno mesa, uredili so gramozno jamo za posipanje cest in potov, v zadnjem času urejajo krajevno pokopališče in vaški park ter drugo. Dela niso majhna, za vse to pa je bilo treba precej finančnih sredstev in seveda prostovoljnega dela in samoprispevka vaščanov. V krajevno skupnost oz. celoto sta zajeti le dve vasi in sicer Trboje in Žerjavka, z nekaj manj kot 600 prebivavci. To delo, ki so ga opravili, je lep uspeh prebivalcev, ki se z njim le malokje lahko ponašajo.

Ena največjih zimskih nedeljskih rekreacij je vsekakor smučanje. Na sliki so smučišča na vrhu Španovega vrha

ŠIPAD KRANJ
prodajalna v nebotičniku
VAM NUDI
KAVČE, 2 predala 56.500 din
SPALNICE
DNEVNE SOBE
KUHINJE in
OSTALO POHIŠTVO.
ZELO NIZKE CENE
Vabimo Vas na ogled in se priporočamo

Prvi razgovor o obratu družbene prehrane

TRŽIČ, 16. marec — Na pobudo občinskih odbornikov in občinskega sindikalnega sveta je oddelek za gospodarstvo začel akcijo za gradnjo obrata družbene prehrane v Tržiču. Za včeraj je sklical prvi informativni razgovor z direktorji in predstavniki delavskih svetov tržiških gospodarskih organizacij. Prisotni so se enotno zavzeli za to, da je v Tržiču nujno potreben osrednji obrat družbene prehrane in bodo gradnjo obrata tudi zagovarjali pred svojimi kolektivi. Predvideno je, da naj bi novi obrat — samopostrežna restavracija — stal na desnem bregu Bistrice, nasproti stolpnice.

Po razpravi so oblikovali več zaključkov: občinski organi naj pripravijo več variant finansiranja; skupščina naj pretehta morebitne možnosti za najetje kredita; imenuje naj strokovno komisijo, ki naj bi o višini stroškov za pripravo gradnje in podobnem poročala na naslednjem takem sestanku, delavski sveti vseh delavskih organizacij v občini naj pred razpravo dobijo podrobno obrazložitev gradnje z orientacijskimi vsotami stroškov.

Ker v predračunu občine Tržič te gradnje ni mogoče upoštevati, je predvideno, da naj bi potreben denar skušali zbrati s pomočjo gospodarskih in drugih delovnih organizacij. Obrat naj bi reševal vprašanje dopolnilnega obroka v podjetjih, razen tega pa bi bil na voljo vsem, ki nimajo možnosti, da se redno hranijo doma. Nujnost takega obrata vsekakor opravičuje že to, da je Tržič komuna z največjim odstotkom zaposlenih žena, prav tak obrat pa bi bil občuten prispevek k njihovi razbremenitvi.

Na včerajšnjem sestanku so za osnovo uporabili podatke o obratu, ki ga gradijo na Jesenicah. Le-ta bo imel zmogljivost 800 obrokov in 120 sedežev v jedilnici. Površina bo 700 kvadratnih metrov, gradbeni stroški na meter pa brez upoštevanja opreme okoli 114 tisoč dinarjev. V Tržiču bi z delom lahko pričeli že letos, vendar pa so bili na sestanku glede tega precej pesimistični, ker so sredstva gospodarskih organizacij že docela angažirana. — S.

2 milijardi za ceste

Odlok o dodelitvi sredstev za odpravo škode, povzročene zaradi elementarnih poškodb na cestah SRS, predvideva 2 milijarde dinarjev za odpravo škode, ki so jo povzročile na cestah I. in II. reda poplave konec oktobra lani.

Delo skupščine SRS

15. marca je zasedala komisija skupščine SRS za usklajevanje republiških predpisov z ustavo. Obravnavala je predlog zakona o spremembah in dopolnitvah zakona o znanstvenih zavodih, o varstvu kulturnih spomenikov v Sloveniji, o denarni pomoči družbe žrtvam fašističnega nasilja in njihovim družinam in o urejanju in vzdrževanju zelenih površin v naseljih.

O problematiki zavodov za zdravstveno varstvo pa je tega dne razpravljal začasni odbor socialno-zdravstvenega varstva.

Včeraj pa so na seji odbora za družbeno nadzorstvo spregovorili o problematiki poslovnih bank pri kreditiranju razširjene reprodukcije na območju SRS. — D. K.

Obrazi in pojavi

Preklicujem, ni res...

»Z gradnjo našega vodovoda ni vse v redu. Zbirali smo že les, občina je menda že dala denar, narejenega pa ni še nič. Treba bi bilo pregledati te stvari.«

Tako je menda dejal Klemen na zadnjem zboru volivcev. Vsaj ljudje so tako povedali, kajti v zapisniku o tem sploh ni ničesar. Vendar se je prizadeti Gregor (imena so drugačna) zatem hudo razburjal. Pred leti so ga namreč imenovali za predsednika petčlanskega odbora za gradnjo vodovoda. Na zboru volivcev ga sicer ni bilo, toda ko so mu naslednji dan nekateri pravili o pripombah glede gradnje vodovoda — in podobnih zadev, še mnogo bolj kritičnih, so ljudje veliko povedali tudi o drugih organizacijah in dejavnostih — se je Gregor razvnel češ, da si ne dovoli ničesar očitati, da ni niti deske porabil za svojo hišo, da hoče dokazov za obtožbe in podobno. Začel je hoditi od hiše do hiše in zbirati podpise. Najprej podpise prič, ki naj bi potrdile ,kako ga je Klemen javno obtožil nepoštenosti in zatem podpise in potrdila o tem, kako je z vodovodom, kaj je z denarjem, z lesom itd. Potem je sklical gradbeni odbor, predstavnike krajevne skupnosti in političnih organizacij in posadil Klemena na zatožno klop. Po dolgem govoru, ki ga je omenil s kopico podatkov in prič, je zaključil, da zaradi razžaljenja časti in poditikanja nepoštenosti odstopa od dolžnosti predsednika in hkrati zahteva, da Klemen javno prekliče svoje besede na ponovnem zboru volivcev in v časopisju. Imel je že tudi pripravljeno izjavo, ki se je začela po starem običaju: »Preklicujem, ni resnično to, kar sem žaljivega govoril o Gregorju . . .«

Prisotni se niso strinjali z Gregorjem. V razpravi, ki je bila zelo živahna, so v glavnem ugotovili, da se je gradnja vodovoda v resnici preveč zavlekla, občina predvidenih sredstev še ni nakazala, les, ki so ga že nekaj nabrali, so porabili za obnovo mostu itd. Končno so dejali, da Gregor osebno ne nosi nobene krivde za stvar in da občani niso bili obveščeni o stvareh, kar je bilo pri vsem tem najslabše. Zato je bila tudi Klemenova pripomba povsem na mestu. Ob vseh teh ugotovitvah, kot so dejali, Gregor ne ravna prav, ko obračа, raziskuje in napihuje stvar v osebno obrambo.

Toda Gregor ni odnehal. Naslednje dni so ga videli pred vrati raznih pravnikov in še vedno zahteva od Klemena vsaj javni preklic za izrečene »žalitve«. Ljudje v vasi pa se čudijo njegovemu početju. — K. M.

Bodice

To pot sem se odpravil iz Kranja proti Škofji Loki, Medvodam, Smledniku in skozi Brnike nazaj v Kranj. Kar dosti dela sem imel. Torej, kaj sem videl in slišal ter celo občutil.

Vsak dan se vozim skozi avtobusno postajo »Pri mostu« v Kranju. Nikar ne mislite, da mi cesta ni všeč. To ne, vendar pa je nekaj drugega, kar ni v ponos temu kraju. Tu lahko najdete vse! Od polomljenega kmečkega voza, raznega železja do najrazličnejših odpadkov, ki prav gotovo ne sodijo na to mesto. Priporočam, da to ostane, kajti v bližini ima trgovsko podjetje »Živila« svoja skladišča in kupec bo dobil higiensko pripravljene artikle.

Odšel sem dalje. Pa ne dolgo. Na ostrem ovinku, kjer pelje cesta v Stražišče, je še vedno dovolj snega. Vozili se zelo težko srečata. Avtobusa se sploh ne moreta. Verjetno se jim zdi preveč, da bi tisti sneg zmetali na drugo stran ceste. Kolikor se vam zdi to pretežko, vam svetujem, da postavite pred ovinkom posebne znake, da naj avtobusi počakajo — šoferji pa gredo na kraj ovinka in pogledajo, če je cesta prosta.

Škofja Loka je po zgodovinskih znamenitostih zelo bogata. Vendar pa prištevajo tudi nezgodovinske zgradbe med zgodovinske. Na Trati — Stari dvor je stara na pol podrta stavba, ki se zelo lepo sklada z novim moderno urejenim upravnim poslopjem LTH iz Škofje Loke. Pred njo bi morali še urediti neko leseno lopo, v kateri bi bil človek in pobiral vstopnino za ogled te »pomembne« hiše.

Škofjeločani so pa res hudi kritiki. Tako hudo so obsodili nekatere uslužbence tovarne »Šešir«. Povedali so mi, da tu sploh niso več človeški odnosi. Nekoč sem o tem že bral, pa nisem prav preveč verjel. Sedaj pa vidim, da že mora biti nekaj resničnega o tem, kar so pisali. Poznate tisti pregovor: »Dokler bodo o tebi govorili ljudje, vedi, da te imajo radi in da si še vedno spoštovan!«

V prejšnji številki sem pohvalil Radovljičane, da so varčni ljudje. Sedaj moram pa še Škofjeločane. Tudi ti niso počistili snega na mestih, kjer bi ga morali. Enaka pohvala gre tudi njim. Kdo se lahko še pohvali s takim varčevanjem? Upam, da takih ni veliko!

Od tu sem odšel proti Medvodam. Vendar sem zaradi varnosti že »Na klancu« zavil proti Zbiljam in Smledniku. Zakaj? Vas zanima? Zato, ker sem videl na avtobusni postaji »Na klancu« nekatera stekla razbita oziroma jih sploh ni bilo. Prav zaradi tega sem se Medvodčanov ustrašil, da ne bi slučajno še mene s kakšnimi stekli premlatili in sem rajši odšel na smledniško stran.

Odpeljal sem se s tistim avtobusom, ki pelje iz Ljubljane v Smlednik in nato nazaj do Zbilj in dalje skozi Mavčiče v Kranj. Marsikaj sem lahko slišal od potnikov in sprevodnika. Živahno so razpravljali, kdaj so tu cestarji na delu. Končni zaključek je bil, da jih ni skoraj nikoli. Vendar pa tem ljudem ne potrdim. V sredo opoldne sem videl dva, ki sta pridno »mašila« tiste nesrečne luknje.

V Valburgi sem imel občutek, da me peljejo na morišče. Skupina treh »obilnih« mož me je prijela za ovratnik in me vodila do tistega nesrečnega zadružnega ali kakšnega že doma. Veš, Bodičar, tega že tudi delajo kot Noe barko. Vsem trem povem, da niste gospodarski. Vedeti morate, da bo tudi pri vas nastala stanovanjska kriza in takrat boste ta dom z lahkoto porabili za stanovanja, ki vam jih bodo stanovalci drago drago plačevali. Upam, da sem vam dovolj jasno povedal, zakaj je to tako?

Pot me je vodila skozi Brnike v Kranj. Vendar so me morali z Brnika v Kranj peljati s posebnim avtomobilom. Pred vasjo Brniki so mi ob desetih zvečer pošteno prešteli vse kosti. Kasneje sem zvedel, da ti fantje (med njimi so bila tudi dekleta, ki so za fante navijale) niso bili z Brnikov, temveč od nekod drugod. Brez skrbi, še vas bom obiskal, ker sedaj nisem več hud na vas.

Na poti po Škofji Loki sem mimogrede skočil še v Železnike. Ker sem bil že dolgo časa za volanom, sem se dokaj slabo počutil. Odpeljati sem se nameraval v Zdravstveni dom. Vsi poskusi, da bi to dosegel, so propadli. Pred njim je še vedno toliko snega, da že tamkajšnji zdravnik že dalj časa ni uspel priti do njega z avtomobilom. Ugotovil sem, da bi prej prišel iz Železnikov v Škofjo Loko kot pa do njihovega Zdravstvenega doma.

Lep pozdrav

vaš BODIČAR

Gromiko v Londonu

V svetovnem političnem dogajanju pomeni včasih obdobje samo dveh mesecev zelo veliko. To se zlasti dobro občuti sedaj, v času, ko ima sovjetski zunanji minister Andrej Gromiko nalogo, da v Londonu uresniči težko in odgovorno nalogo.

Ko je bilo dogovorjeno za Gromikov obisk, je vse kazalo, da bo lahko uspešno sodeloval v pripravah na srečanje Kosigin-Wilson. V obeh taborih je takrat vladalo dobro razpoloženje in razumevanje. To so bili dnevi, polni ugibanj in pričakovanj, saj je po Johnsonovi zmagi na Goldwaterjem sledila vest o sovjetsko-ameriških državnih obiskih na najvišji ravni.

Medtem pa je nepričakovano prišlo do bistvenih sprememb v mednarodnih odnosih. ZDA so skalile vodo v jugovzhodni Aziji. Britanska vlada pa je brezskrbno spremljala to nevarno igro in celo podpirala ter se zavzemala za ameriške akcije v Vietnamu.

Razočaranje zaradi takih stališč britanske vlade je bilo veliko. Predsednik sovjetske vlade Aleksej Kosigin je v Leipzigu celo javno izjavil, da ni ogret za »turistično potovanje« in da bodo šele razgovori Gromika v Londonu pokazali, ali je smiselno obiskati Britanijo.

Vietnamska kriza tako negativno vpliva tudi na sovjetsko-britanske odnose. Poslanstvo Andreja Gromika pa je dobilo nov značaj in vsebino. Predvsem bo od britanske vlade skušal dobiti zagotovilo, da bo pokazala pripravljenost za ureditev razmer v Vietnamu. Britanska vlada se je tako znašla v dokaj neugodnem položaju. Predvsem bo morala upoštevati resolucijo laburistov v parlamentu, ki podpira U Tantove predloge za mirno rešitev krize v Vietnamu, pa tudi Gromikove zahteve ne bo mogla prezreti. Od njene odločitve pa je odvisno ali bo prišlo do Kosiginovega obiska v Londonu do konca spomladi ali v začetku poletja, kot je bilo v načrtu. Vietnamski problem pa bo prav tisti, ki bo zahteval trezne preudarjenosti in odločitve.

Obisk sovjetskega zunanjega ministra Andreja Gromika, ki je včeraj iz Moskve z letalom odpotoval v London bo uraden in seveda spričo trenutne neugodne politične situacije v svetu, zlasti v Vietnamu precej zahteven in odgovoren. Prav zaradi tega pa je tembolj pomemben.

Ljudje in dogodki

Kamen spotike

Dragi bralci! Namenili smo se, da bomo obnovili rubriko: »KAMEN SPOTIKE«. Ta rubrika je bila v prejšnjih letih zelo priljubljena. Vendar pa bo rubrika šele tedaj dobra, če boste v njej vsi sodelovali in ne samo mi — novinarji. V njej bomo objavljali razne nepravilnosti, ki se dogajajo pri nas. Po možnosti naj bi bil vsak tovrstni članek dokumentiran s sliko. Želeno je, da bi nas o vseh teh stvareh osebno, pismeno ali telefonično obveščali. Vendar pa mora biti vse, kar nam boste povedali ali napisali, resnično. Kajti le na tak način bomo dosegli tisti namen, katerega naj bi naša rubrika imela.

Umno gospodarstvo

Že lep čas opazujem za cesto I. reda na Laborah nasproti odcepa proti Mavčičam neke vreče. Včeraj pa je skupaj z menoj obiskal te vreče tudi fotografski aparat. Verjetno vam bo težko preštetí vse vreče s slike. Povem vam, da jih je devetnajst. V njej je umetno gnojilo. Vreče so iz papirja. Ležijo na snegu. Bile so že večkrat mokre. Zaradi tega so se tudi raztrgale. Iz njih se je razsulo umetno gnojilo po tleh.

Vsi vemo, da umetnega gnojila primanjkuje. Tako vam povedo, če pridete na upravo marsikatere kmetijske zadruge. Vendar se pa jaz tega ne bi upiral trditi. Po zgornji sliki sodeč ga imamo pri nas preveč, ne samo zadosti. Čigava je last, si lahko vsakdo sam misli?! Pri takem gospodarjenju vsi trpimo škodo!

Potem se pa vsak dan vprašujemo: »Zakaj se je podražila moka, mleko ali kaj drugega?« Pa še se bo, če bomo tako delali!!!

JOŽE JARC

Zvedeli smo . . .

SREDA

BOHINJSKA BISTRICA — V osnovni šoli predavanje JUGOSLOVANSKA ODPRAVA NA KAVKAZ zvečer ob 20. uri.

TRŽIČ — Popoldne ob pol štirih v Cankarjevem domu koncert simfoničnega orkestra iz Kranja za šolsko mladino.

TRŽIČ — Zvečer ob pol osmih bo koncert SIMFONIČNEGA ORKESTRA iz Kranja v Cankarjevem domu.

DOVJE — Ob sedmih zvečer predavanje v kulturnem domu »JUŽNA AMERIKA«.

KOKRICA — Predavanje v kulturnem domu »PO ARABSKIH DEŽELAH« in sicer ob šestih zvečer.

OREHEK — Vinko Kepic bo predaval »GORENJSKA MED NOB« in bo spremljano s filmom v mladinskem klubu ob sedmih zvečer.

ČETRTEK

KRANJ — Delavski dom Kranj ob 19.30 — koncert pihalnega kvinteta in solistov.

BREZNICA — V kulturnem domu bo predavanje »JUŽNA AMERIKA«, in sicer ob 19. uri.

ZGORNJA BELA — V gostišču »Pri Bizjaku« bo ob 19. uri predavanje »PO GORAH EVROPE«.

TRBOJE — Ob 19. uri bo »O ŠVICI« govoril tov. Tavčar, in sicer v Prosvetnem domu.

LAHOVČE — V gasilskem domu bo Vinko Kepic govoril o »GORENJSKI MED NOB« in bo spremljano s filmom ob sedmi uri zvečer.

ZALOG — Ob pol sedmih zvečer bo tu predaval Janez Foršek v šoli, in sicer »PARIZ PRAZNUJE«.

PETEK

OLJSEVEK — Bo v šoli ob sedmih zvečer predavanje »PO GORAH EVROPE«.

SPODNJI BRNIK — Ob sedmih zvečer v gasilskem domu »GORENJSKA MED NOB«. Predavanje bo spremljano s filmom.

MAVČIČE — V zadružnem domu bo ob sedmih zvečer predavanje tov. Kregarja: »POMLAD V AFRIKI«. — JOŽE JARC

Pogovor s tremi »junaki«

Ponosni smo, da...

Pred leti je bilo na Gorenjskem še zelo malo motornih vozil. Danes pa jih je veliko. Tudi ljudi je danes mnogo več na ulicah in raznih drugih cestah. Nevarnost za otrokovo življenje je z dneva v dan večja. Posebno to velja za nekatere vasi. Zaradi tega so v osnovni šoli »Simon Jenko« v Mavčičah pri Kranju ustanovili prometno patrolo, ki jo sestavljajo trije učenci tamkajšnje šole. Pripravljeni so bili iti domov. Mimogrede so mi odgovorili na vprašanja:

V kateri razred hodite in od kod ste?

Tone in jaz (Lojze) hodiva v četrti. Drago pa obiskuje tretji razred. Jaz sem iz Jame, onadva pa sta iz Podreče.

Kakšna pa je vaša naloga?

Opozarjati sončence, da se držijo cestno-prometnih predpisov. Kdor naših opozoril ne upošteva, ga moramo zapisati. Pazimo pa tudi pri izhodu učencev iz šole, da se ne primeri kakšna nesreča.

Boste vse leto vi trije?

Ne! Menjavali se bomo vsak teden. Na vrsto bodo prišla tudi dekleta.

Kje pa ste se naučili vseh predpisov, ki jih morate vedeti?

V šoli. Vsako leto opravljamo izpite za srebrne in bronaste značke, ki jih dobimo za dovoljno znanje o varnosti prometa na cesti.

Vam to delo ugaja?

Zelo smo zadovoljni in ponosni!

Prepričani smo, da bo v tem kraju mnogo manj nesreč otrok. Vsekakor gre tu predvsem zahvala ravnatelju šole, ki je vse to organiziral.

JOŽE JARC

VREME

Vremenska napoved za danes in prihodnje dni:

Danes bo oblačno in padavine, nato delno izboljšanje do spremenljive oblačnosti. Najnižje nočne temperature okoli 3 stopinje, najvišje dnevne do 10 stopinj. V prihodnjih dneh bo sorazmerno toplo in nestalno vreme.

Vremenska slika:

Nad južno Evropo in Sredozemljem je področje visokega zračnega pritiska. Francijo so zajele frontalne motnje, ki se pomikajo dalje proti severovzhodu in bodo že ponoči prešle naše kraje.

Vreme včeraj ob 13. uri

Brniki — pretežno oblačno 8 stopinj, zračni pritisk 1022 milibarov — pada. Planica — zmerno oblačno 7 stopinj. Jezersko — oblačno 6 stopinj in Triglav Kredarica — zmerno oblačno, minus 4 stopinje, piha severozahodni veter s hitrostjo 35 km na uro.

Kaj je pod zemljo?

V Kranju so ustanovili samostojno jamarsko sekcijo, ki bo odslej delovala kot samostojna organizacija pri Planinskem društvu Kranj. Na ustanovnem občnem zboru so ugotavljali, da bo ta organizacija imela veliko dela, saj je edina na Gorenjskem, kjer je še veliko neobdelanega in neraziskanega podzemskega sveta.

GLAS BRAUCEV

Zemlja za mrtve

Na Kokrici in po okoliških krajih že dlje govorimo o tem, da je tu potrebno urediti pokopališče, ki je postalo premajhno in ne ustreza več.

Ljudje so vsekakor za to, da pomagajo pri rešitvi teh težav. Po hišah so tudi nosili neko polo z obrazložitvijo, da bi vsak prispeval 4 do 5 tisoč din.

Toda na sestanku v nedeljo, 2. marca so organizatorji predlagali naj bi vsaka družina (ne glede na število članov) vplačala 20.000 dinarjev in opravila 75 ur brezplačnega dela. O tej zadevi je bilo precej razprave. Mislim, da bi bilo to možno urediti ceneje. Predvsem bi morali iskati rešitev z zamenjavo zemljišča, tako da bi se izognili plačevanju. Zlasti pa mislim, da bi tu morali opraviti svoje urbanisti. Kranj se z dneva v dan veča in širi na okolico. Kdo naj zagotovi, da ne bomo čez 20 let znova pred podobnim problemom? Skratka, mislim, da bi za zemljo za pokopališče — za mrtve in vse druge stvari okrog lokacije in načrtov morala prispevati svoje širša skupnost — občina.

Miro Hribljan, Mlaka 8

Smrt pod kolesi lokomotive

Kranjska gora, 16. marca — Tu se je v nedeljo opoldne pripetila huda nesreča. Žrtev nesreče je bil 14-letni Stanko Bric z Blejske Dobrave. Stanko se je opoldne ob progi Rateče—Planica—Kranjska gora vračal s skupino otrok s smučanja. Pri kilometrskem kamnu št. 23486 je potniški vlak št. 7119 podrl Stanka, ki je imel na nogah smuči in šel ob progi. Izza ovinka je pripeljal potniški vlak, ga zadel in okoli 14 metrov še vlekel za seboj. Tu je obležal Stanko Bric mrtev.

Omenjeni dogodek opozarja na previdnost pri hoji ob progi. Težko je sedaj obtoževati, kdo je bil kriv? Vlak odnosno upravljalci vlaka verjetno ne! Stanko Bric pa tudi verjetno ni šel namerno ob progi. — J. J.

Črno na belem

Prizadevnost delavcev

Medvode, 16. marca — Pred dnevi je nastal v lakirnici Splošnega mizarskega podjetja v Medvodah 51 požar. Domnevajo, da je iskra iz ventilatorske peči vnela žagovino. Požar je poškodoval instalacijske naprave in nekatere mizarske izdelke. Vsekakor gre zasluga delavcem samim, ki so požar dokaj hitro pogasili in s tem preprečili veliko večjo škodo. Materialno škodo cenijo na okoli 300.000 dinarjev. — J. J.

Gostinsko podjetje

Dom na Jezerskem

oddaja sobe za razne seminarje, konference in druge aranžmaje. Vas postreže z domačimi specialitetami. V okolici Doma prijetni smučarski tereni z vlečnico. Cena pensiona od 1900 do 2200 din. Za informacije se obračajte razen Doma tudi na Turistično društvo Jezersko.

Gibanje prebivalstva v Tržiču

Poročili so se: Janez Slabe, novinar in Herta Potočnik, uslužbenka, Matevž Bevc, osebni upokojenec in Jožefa Kavar, vodna paznica

Mladinsko klimatsko zdravilišče

Podljubelj 111, Tržič razpisuje delovna mesta:

glavno kuharico
pomočnico glavne kuharice
kuhinjske pomočnice
sobarice
perice

Mesto glavne kuharice je stalno ali po dogovoru. Ostala mesta so sezonska. Ponudbe sprejema uprava zavoda.

Umrli so: Jože Špendal, osebni upokojenec; Marija Mali, posestnica; Marija Kopač, gospodinja.

Kam s potokom?

Pod tem naslovom smo brali v sobotnem Glasu, dne 6. marca, da se zopet razpravlja o potoku, ki teče od Olševka do Šenčurja, kjer so ga že speljali v kanalizacijo.

Naravni pojav kot je potok ali vaška mlaka, predstavlja naravni okras naselja, če sta pravilno urejena, zato je treba stremeti, da se tak naravni pojav ohrani in hortikulturno uredi. Naravni izvor je nenadomestljivo bogastvo nekega naselja in je pogosto tudi, kot je to v Šenčurju in Vogljah, krojil nastanek in razvoj vasi. Brez dvoma bi naselja ob potoku izgubila na svoji privlačnosti in značilnosti, če ji vzamemo njihov karakteristični naravni element. Naj za ilustracijo navedem, da so bili pred vojno celo resni načrti, kako prekriti Ljubljanico in po zakriti rečni strugi speljati cesto. V malem smo tak greh že naredili v Šenčurju, kjer smo potok zasuli, speljali namesto njega cesto, namesto da bi potok uredili in speljali ob vsaki strani potoka enosmerno cesto. Take cestne magistrale skozi naselje, kot smo jo naredili v Šenčurju niso v korist prebivalcev, saj taka cesta predstavlja stalno nevarnost za pešca, za vprego, kakor tudi, da izpušni plini in ropot motornih vozil škodujeta prebivalcem naselja, kot je to v Srednji vasi.

V Vogljah imamo primer, kako smo z zasutjem vaške mlake in slabim odtokom osiromašili naselje, namesto da bi mlako sanirali. Razen tega ta zasuti in slabo odvajani izvor sredi vasi sedaj sili v bližnje hiše kot vlaga. Sredi vasi je nastal vlažen svet, ki ni uporaben niti za gradnjo, niti za igrišča ali park.

Preden bi se odločili za zasutje izvira ali potoka, moramo proučiti vse možnosti za regulacijo, tako da bi potok v normalnih prilikah imel primeren vodostaj, ob deževju pa naj bi se le odvišna voda po kanalu odvajala v Kokro. Rešitev s sedanjo gramoznico zapreti oz. urediti tako, da se gramoznica res poveča in bi se vanjo stekala le tista odvišna voda, ki bi lahko poplavljala gozdove, njive in naselja.

Brez dvoma bo Srednja vas, kakor je to že v Šenčurju, z zasutjem potoka in posekom drevja izgubila svojo značilno privlačnost. Potrebno je, da Krajevna skupnost prouči vse možnosti, ki smo jih nakazali za sanacijo potoka in ga vključi v urbanistično ureditev naselja, kot hortikulturni naravni element.

Jerner Šusteršič
konservator Zavoda
za spomeniško varstvo
v Kranju

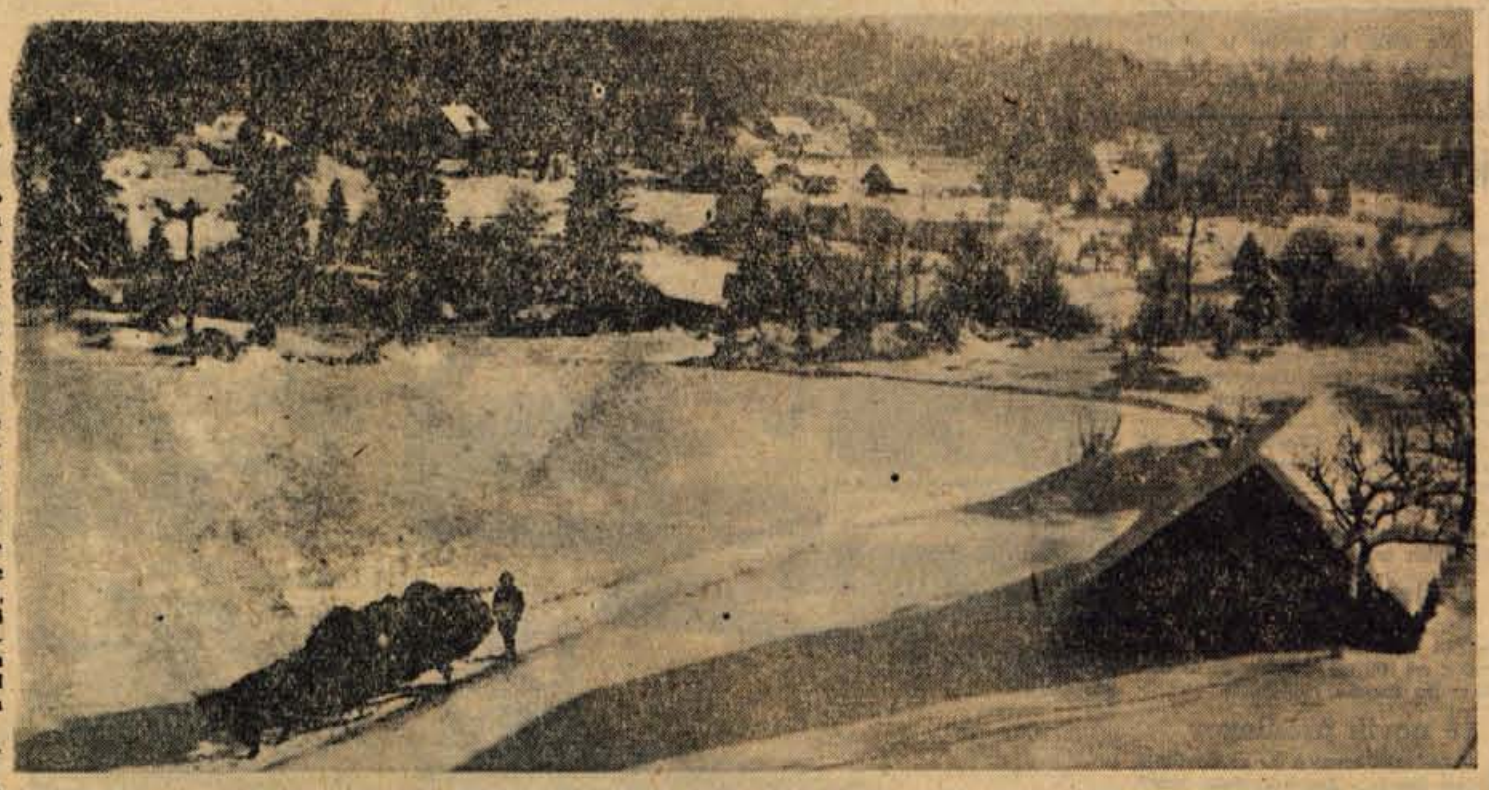

V zimskem času, ko zapade po naših krajih veliko snega, so najbolj prizadeti hribovski kraji. Ko v dolini sneg že izginja, se v planinskih vaseh zadržuje še več mesecev. Med temi kraji sta tudi Gorjuše in Koprivnik.

Tekme plesalcev

V soboto zvečer je bila dvorana delavskega doma v Kranju nabito polna. Plesno športni klub iz Kranja je priredil izbirni plesni turnir za razrede, ob koncu pa še turnir najboljših za tekmovanje s Češko v Bratislavi. Tekmovanja se je udeležil tudi plesni klub iz Ljubljane.

Vse kaže, da se Kranjčani za taka tekmovanja navdušujejo. Polna dvorana to potrjuje.

Izbirnega plesnega turnirja, ki je bil na koncu tekmovanja parov, so se udeležili najboljši tekmovalci. Tako so se za tekmovanje v Bratislavi, plasirali tile pari: 1. Kristan-Kristan, 2. Gloto-Bencok, 3. Herman-Trop. Za konec pa sta zaplesala še evropska profesionalna plesna prvaka iz Dunaja Gertman-Santner, tako da so tudi tisti, najbolj zahtevni gledalci prišli na svoj račun. Organizacijo tega tekmovanja je prevzel PSK-Kranj in lahko rečemo, da je zahtevno nalogo dobro izpeljal.

Medtem ko je v Kranju in drugih večjih mestih velika stiska v šolskih učilnicah, je v Dražgošah prav nasprotno. Tu je več učilnic sploh praznih. Pouk se vrši samo v eni učilnici

Podnartski vozniki

Avtomoto društvo Podnart pripravlja na redno letno skupščino, ki bo v soboto, 20. marca. Pred skupščino bo posvetovanje predstavnikov in sekretarjev AMD iz vse Gorenjske.

AMD Podnart je imelo lani 410 članov in 6,055.000 din dohodkov ter 5,693.000 din izdatkov. Dogradili so svoj dom. Med letom so imeli dva tečaja za šoferje amaterje. Poleg drugih društvenih del, so imeli lani za člane izlet v Krmo, v Avstrijo in Italijo ter družabni večer v Bohinju skupaj s člani AMD Bohinj. Letos bodo poleg ostalih del odprli v domu AMD Podnart mehanično delavnico za popravljanje in vzdrževanje motornih vozil članov domačega društva. — C. R.

So Kranjčani kaj izgubili?

Novo podjetje v Kranju

V petek so na sedežu nekdanje uprave SAP P.E. GORENJSKA v Kranju sprejeli na seji DS sklep odnosno so ga samo potrdili, da se izvrši odcepitev nekdanjega »AVTOPROMETA« Kranj od SAP iz Ljubljane. Ker nismo bili o tem sklepu takoj obveščeni, smo bili v soboto dopoldne malce začudeni, ko smo lahko videli v voznem parku na Primskovem, kako so brisali napise SAP LJUBLJANA z avtobusov. Zaradi tega smo se na upravi novega podjetja v Kranju pozanimali za ločitev teh dveh podjetij.

»AVTOPROMET GORENJSKA« — novo podjetje v Kranju

Pred 22. meseci so se člani avtobusnega podjetja »AVTOPROMET KRANJ« priključili ljubljanskemu avtobusnemu podjetju SAP. Kljub skoraj dveletnemu sožitju pa medsebojnih odnosov niso mogli urediti. Skupnega jezika niso našli niti za to, da bi lahko napravili delovno pogodbo. Verjetno se še spominjate članka v našem časopisu, ki je pred meseci bil objavljen. Tam smo navedli vzroke, zaradi česar je prišlo do tako zaostrenih odnosov med obema Poslovnima enotama.

Sklep delavskega sveta v Kranju je bil, da se s ponedeljkom, 15. III., odcepijo od SAP iz Ljubljane in delujejo dalje kot samostojno podjetje pod imenom »AVTOPROMET GORENJSKA« Kranj.

STANJE NAJ BI BILO TAKO KOT PRED ZDRUŽITVIJO.

Pri odcepitvi so si morali med seboj razdeliti tudi avtobuse in avtobusne proge, ki so jih imeli pred združitvijo s SAP. Sedaj bodo imeli 42 avtobusov, dobili pa bodo še tri.

Mestne proge in seveda tudi delavske proge bodo ostale vse v režiji novega kranjskega podjetja. Proge v smeri Kranjska gora, Bohinj, Tržič, Jezersko ter Bled pa si bodo s SAP razdelili.

Kolikor jim bo primanjkovalo avtobusov, si jih bodo sposodili od nekaterih drugih podjetij. Že sedaj jim je »Transturist« ter »Ljubljana Transport« P. E. Jesenice posodila po en avtobus za rezervo. Pripravljeni pa so izkazati svojo pomoč tudi v »Avtoprometu« Gorica. Tako so v Kranju mnenja, da ne bodo imeli kakih posebnih težav pri delu v samostojnem podjetju.

PRIMANJKUJE NAM KADRA

Šoferji in sprevodniki so si delovna mesta lahko prosto izbirali. Vsak si je lahko izbral svoje podjetje, ali ostane v Kranju ali pa se vključi v podjetje SAP v Ljubljani. Vsi drugi pa so ostali na svojih delovnih mestih. Vendar pa bodo zaradi razširitve raznih servisov nastale določene težave. Prav v tem času je nekaj mehanikov in ključavničarjev odšlo v JLA. Zato bodo sedaj morali na novo zaposliti večje število tovrstnih kvalificiranih delavcev, ki so jih že začeli sprejemati.

Pozanimali smo se, kako bo s tistimi, ki imajo mesečne vozovnice? Povedali so nam, da tu ne bo nikakršnih težav. Tisti, ki imajo mesečne vozovnice od SAP se bodo lahko vozili tudi s kranjskimi avtobusi. Sprevodnik bo vzel kupon in potniku dal vozne listke kranjskega podjetja. Kupone pa bo kasneje obračunal v podjetju SAP. Iz tega je razvidno, da potniki ne bodo preveč občutili te reorganizacije.

JOŽE JARC

BELEŽKA

Neprimeren odnos

V ponedeljek opoldne, ko sem se zadrževal v prostorih novega kranjskega avtobusnega podjetja »AVTOPROMET GORENJSKA«, sem bil priča nenavadnemu telefonskemu razgovoru.

V Kranju je bil pri telefonu direktor avtobusnega podjetja, v Ljubljani pa je bil pri telefonu vodilni uslužbenec SAP. Kranjski predstavnik je zaprosil, naj mu pošljejo v Kranj tiste tri avtobuse, ki so uradno registrirani v kranjskem podjetju, ker jih ob dveh popoldne nujno potrebuje za prevoz delavcev.

Ljubljanski predstavnik je izjavil, da pristane na to le, če mu še ta dan kranjsko podjetje nakaže 15 milijonov dinarjev kot odškodnino za te avtobuse.

V Kranju je direktor pristal, da se jim ta denar nakaže, vendar pa je bilo to skoraj nemogoče izvesti še isti dan. Zato mu je lepo pojasnil, da bodo to storili v prihodnjih dveh ali treh dneh.

Vendar v Ljubljani na to sploh niso pristali.

Mimogrede naj pripomnim, da je ljubljansko avtobusno podjetje SAP dolžno Kranju 62 milijonov dinarjev in jih tudi še ni izplačalo.

Ali ni to morda nekaj nerazumljivega? Zakaj so v Ljubljani zahtevali še isti dan, da v Kranju nakažejo denar. Ura je bila že deset minut do enih. Tudi, če bi želeli v Kranju denar nakazati, bi ga zelo težko, ker se je ura že krepko pomikala proti drugi.

Kranjčanom drugega ni preostalo, kot naročiti po telefonu tri avtobuse pri avobusnem podjeju »Avtopromet« v Gorici. Seveda bi bili prevoženi kilometri iz Gorice do Kranja »prazni«.

Mnenja sem, da vse to ne sodi k dobremu poslovnemu sodelovanju med podjetji enake dejavnosti. — JOŽE JARC

Sodobnejši način postrežbe v naših knjigarnah

Reševalci v Radovljici

Radovljica — Postaja gorske reševalne službe v Radovljici — ustanovljena je bila pred 5 meseci — je prvotno štela le 6 članov, danes pa jih ima že 12, od katerih je nekaj pripravnikov. Postaja je za svoje člane organizirala že nekaj skupnih vaj tako letnih, v zadnjem času pa tudi zimskih, ki so vse prav dobro uspele. Postaja ima tudi najnujnejšo opremo tako, da je sedaj že usposobljena za vsako reševalno akcijo. Postaja deluje na območju PD Radovljice in Bleda. Tudi člani postaje so iz obeh društev.

V 82. letu nas je zapustil naš ljubi oče, stari oče, brat in stric

Peter Pečnik

bivši mizarski mojster

Pogreb dragega pokojnika bo v petek, 19. marca ob 16.30 uri izpred križišča na kranjsko pokopališče — do pokopa leži na pokopališču.

Žalujoči: sin Peter z ženo Ivanko in vnukom Vilijem, sestre, nečakinje in ostalo sorodstvo

Kranj, Ljubljana, Maribor, Opatija,
dne 16. marca 1965

Za varstvo narave

KRANJ — V minulem tednu je bil v Kranju prvi redni letni občni zbor Postaje gorske straže Kranj, ki je nepričakovano dobro uspel, saj se ga je razen rednih članov udeležilo tudi 19 predstavnikov med katerimi so bili tudi predsednik občinskega odbora SZDL Kranj Vili Tomat, predsednik občinskega komiteja mladine Kranj Franc Taler, predstavniki PZ Slovenije, Centrale za varstvo narave in GS Slovenije, predstavniki iz Kamnika, Škofje Loke, Križev in drugi. V razpravi je sodelovalo kar 23 diskutantov in so dali za nadaljnje delo celo vrsto koristnih predlogov in napotkov. Med drugim je bil sprejet tudi sklep, naj se PGS Kranj preimenuje v Postajo za varstvo narave in GS. To je prva tovrstna postaja v Sloveniji. S tem preimenovanjem pa se je razširil tudi obseg dejavnosti. Postaja Kranj se namreč ne bo več ukvarjala samo za zaščito 56 gorskih zaščitenih cvetic pač pa z vsem kar zadeva varstvo prirode, to je od parkov, voda pa do najvišjih vrhov in podzemskega sveta. Izvoljen je bil tudi nov upravni odbor, ki ga med drugim sestavljajo razen planincev še taborniki, ribiči, lovci, turistični delavci, alpinisti, jamarji, markacisti, logarji, žičnice Krvavec, LM, hortikulturno društvo in drugi.

Načrti in praksa

Na minulih zborih volivcev vzdolž desnega brega Save so volivci med drugim na dokaj živahen način razpravljali tudi o cestnem nadvozu, ki je bil zgrajen lansko jesen na cesti Kranj — Mavčiče zaradi modernizacije železniške proge. Nadvoz je tako strmo speljan, da je za vprežno živino skoro v celoti neuporaben. Nato so prebivalci opozorili že pri sami gradnji ,vendar so nadvoz le zgradili po načrtu. Prebivalci so že nekajkrat zahtevali na zborih volivcev, naj se to vprašanje uredi tako, da bodo vozniki lahko vozili s konjsko vprego. Prebivalci se ne strinjajo z odgovorom občinske skupščine češ, da je zadeva urejena, ko je bil nadvoz zgrajen po načrtih, kajti za vprežno živino je nadvoz le prestrm. Dali so boljši predlog in sicer tak, da se uredi pot za vprežna vozila za cerkvijo v Drulovki oz. pot v Zarico. To bo najcenejše in najboljša rešitev za vse.

Na sliki je motiv iz Škofje Loke v dneh, ko se od nas poslavlja dolgočasna zima

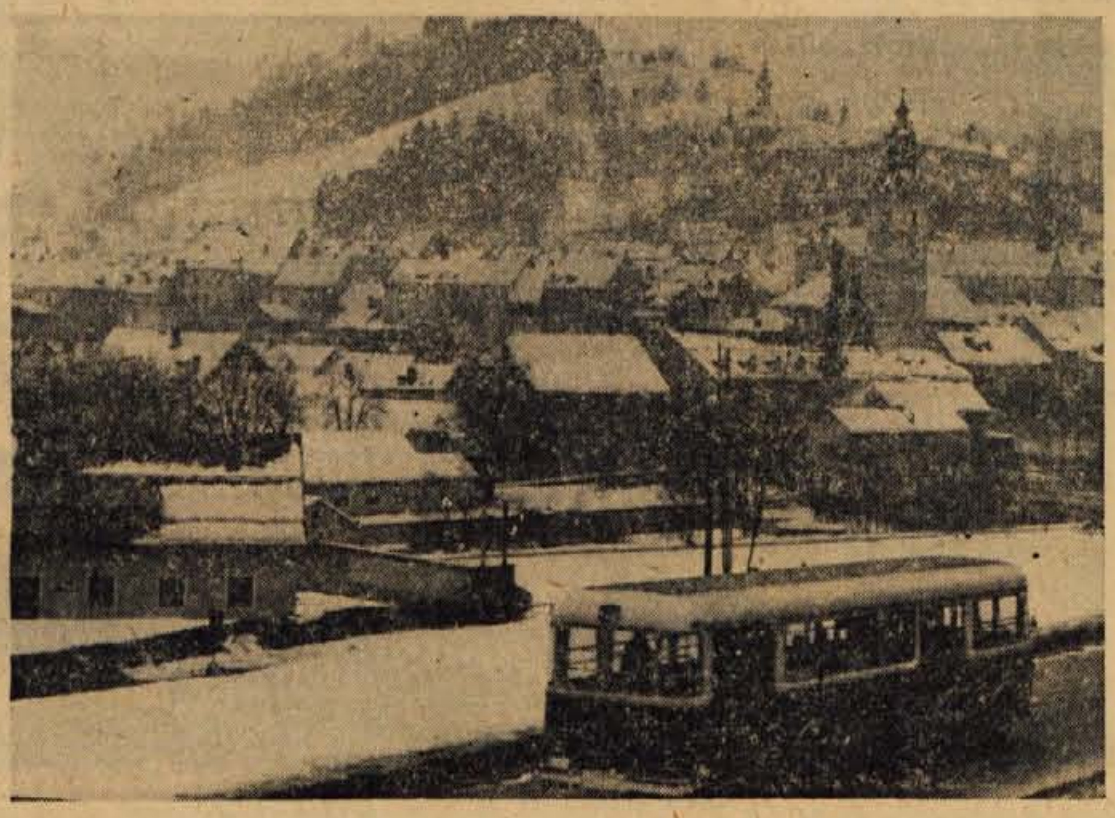

Kratke z Jesenic

Letos na Belškem polju

Kot predvidevajo na Jesenicah, bo sredi aprila pričela obratovati nova 60 tonska elektropeč, septembra pa blomning valjarna, katere hala meri tričetrt kilometra. Zaradi usposobitve valjavcev v novi valjarni je v začetku tega meseca odpotovalo z Jesenic na prakso v Zenico 18 delavcev. V teku enega meseca se bodo pod vodstvom posebnih instruktorjev priučili samostojno delati na komandnih pultih.

Nižje cene

Mesarsko podjetje Jesenice je zaradi velikih zalog znižalo ceno masti od 530 na 420 din, in to dokler bo trajala zaloga.

18 novih predlogov

V občini Jesenice so se prejšnji teden končali kandidacijski zbori občanov. Za občinski zbor je bilo 51, za republiško skupščino pa 64 zborov. Od skupno 77 predlaganih kandidatov na zborih volivcev za občinsko skupščino je bilo 59 že prej evidentiranih. Volivci pa so na zborih predložili še 18 novih kandidatov.

Žerjav pripravljen

Čez približno 15 dni bodo pričeli z nadaljnjo gradnjo poslovno-stanovanjske hiše ob cesti Maršala Tita na prostoru, kjer je nekoč stala Peklarjeva hiša. Zato so pred dnevi že prepeljali na delovišče nov gradbeni žerjav. SGP Sava, ki gradi to hišo, bo z njim ves transport opravljala na najsodobnejši način. S tem pričakujejo, da bo delo hitro potekalo.

Pogovori o kulturi v komuni

Zveza kulturnoprosvetnih organizacij v Radovljici pripravlja za 20. in 21. marec seminar o kulturno prosvetnem delu v komuni in o družbenih centrih. Priredili ga bodo v sodelovanju z republiško zvezo in Prosvetnim servisom iz Ljubljane. Na dnevnem redu bodo najbolj aktualne teme s področja družbenega in kulturnega življenja, prikazali pa bodo tudi klubske prireditve in se pogovarjali o možnostih za oblikovanje družbenih centrov. Na seminarju bodo poleg članov Svobod in prosvetnih društev sodelovali tudi mladinci in člani SZDL. Zato pripravljajo organizacijo s seminarja v sodelovanju z občinskim odborom SZDL in z mladinskim komitejem.

Po zamisli občinske zveze naj bi takšni seminarji postali stalna oblika konsultacije ter izmenjave mišljenj o kulturnih vprašanjih med vsemi prizadetimi v komuni. Prvega bodo priredili prihodnjo soboto in nedeljo v novem družbenem domu v Lescah. Organizirali bodo tudi razstavo publikacij prosvetnega servisa iz Ljubljane.

J. B.

Zazidalni načrti za središče Bistrice, za Rodico in Gorje

Dopolnitev zazidalnih vrzeli

Z namenom, da bi se na delno zazidanih območjih postopoma izoblikovala zaključena, dopolnjena naselja ali centri, so v radovljiški komuni nedavno tega potrdili tri nove zazidalne načrte: za center Bohinjske Bistrice, za naselje Rodica v Bohinju in za Gorje. V pripravi so že zazidalni načrti za območje individualne stanovanjske gradnje za predel Predtrg v Radovljici in za Zagorice na Bledu, in to za kakih tisoč stanovanjskih enot. Kažejo pa se podobne potrebe in želje prebivalcev, da bi postopoma pripravili zazidalne načrte tudi za druga območja in naselja, med njimi zlasti za Begunje, Zgošo in Zapuže. Prebivalci teh krajev so izrazili svojo zahtevo tudi na zadnjih zborih volivcev.

Oblikovanje središča v Bohinjski Bistrici se je pričelo pravzaprav z gradnjo zdravstvenega doma. Novo oblikovani center bo imel po zasnovi funkcijo povezave starega kmečkega jedra na zapadu z novonastajajočim stanovanjskim območjem proti vzhodni strani Bistrice. Po načrtu bo novi center sestavljalo še nekaj objektov kot so: hotel, otroška varstvena ustanova z igriščem in center osnovne preskrbe. Družbena stanovanjska gradnja se bo širila v dveh smereh in oblikah grozdičev na zapadni strani, medtem ko individualno stanovanjsko območje tvori skupino na območju griča Reber. Poleg navedenih objektov, ki bodo sestavljali novo središče, je projektirano ali pa je deloma že v gradnji osem stanovanjskih blokov z 68 stanovanji, 10 enodružinskih hiš in 40 garaž. Zazidalna površina na tem območju znaša 3,8 ha. Zaradi boljše organizacije in funkcioniranja prometa pa je predvidena tudi prestavitev glavne trase Bohinjsko jezero — Bistrica — železniška postaja bolj proti jugu k oblikovanemu središču.

Drugo zazidalno območje, za katero je že potrjen načrt, je naselje Rodica. Na tem predelu je predvidena gradnja skupaj 27 stanovanj. Tod bodo postavili dvojčke, vrstne ter individualne hiše in 1 stanovanjski blok. — Tretje območje, ki po zazidavi terja temeljite korekture in dopolnitve, pa so Zgornje Gorje. Ta del je že pozidan z različnimi stanovanjskimi objekti, vendar zaradi raztresenosti in nesmotrne gradnje ne učinkuje kot celota. Zato novi zazidalni načrt za ta predel predvideva dozidavo in dopolnitve vrzeli z novimi gradnjami treh tipov objektov: individualne stanovanjske hiše, dvojčki in dvoetažni bloki. Na tem območju že sedaj živi nad 350 prebivalcev, po izgradnji pa jih bo prebivalo tamkaj nad 740.

Zajeti bi morali v akcijo za odpravo krvi kar 5,2 % vsega prebivalstva ali 1400 ljudi. Dosedanje izkušnje pri zbiranju prostovoljnih dajalcev krvi so organizatorje izučile, da mora biti akcija enotna in dobro pripravljena. Zato so sklenili, da bodo poslej organizirali zbiranje prostovoljcev izključno po bivališčih in ne več v podjetjih. To so poskušali tudi že lani, pa ni povsem uspelo, ker so nekateri odbori zbirali krvodajalce v podjetjih. Največji uspeh so pri lanski aprilski akciji dosegli v Otočah, ko so presegli plan za 20 %, dalje v Kamni gorici za 11 % in v bohinjski Srednji vasi za 10 %. V dveh letih so na območju občine Radovljica razdelili večkratnim krvodajalcem 4 diplome, 16 zlatih značk in 264 srebrnih. — Letos bo krvodajalska akcija v mesecu aprilu. Krajevni odbori se že sedaj pripravljajo nanjo. Po načrtu bodo morali zbrati 1640 ljudi za oddajo krvi, kar znaša 6,1 % od vsega prebivalstva v občini. — Veliko pomoč pa je nudil RK tudi šolskim mlečnim kuhinjam, katerim so razdelili različna živila mednarodne pomoči v vrednosti šest milijonov. Na podoben način so organizacije pomagale socialno ogroženim, tuberkuloznim bolnikom in socialnim podpirancem. — Aktivnost organizacij RK pa se je čutila tudi na drugih področjih, kakor pri zdravstvenem prosvetljevanju mladine in odraslih, s prirejanjem tečajev in predavanj pa tudi pri delu s podmladkarji na šolah. — J. B.

O dejavnosti organizacij Rdečega križa v radovljiški komuni

1640 prostovoljcev

V Radovljici so imeli v petek, 12. marca, občinsko konferenco Rdečega križa. O delu odbora je poročal predsednik dr. Janko Benedik, v razpravi pa so delegati krajevnih odborov in gostje spregovorili o problemih, ki se z njimi ukvarjajo na terenu. Pri tej priložnosti je predstavnik glavnega odbora RK odlikoval deset najbolj zaslužnih zdravstveno-prosvetnih delavcev v občini, med njimi pa dva člana, in sicer Jožeta PIBRA iz Radovljice in Franceta HAFNERJA iz Krope z najvišjim priznanjem, z zlato značko. Na konferenci so izvolili nov občinski odbor, za častnega predsednika so izbrali dr. Janka Benedika, ki že dvajset let dela v tej organizaciji; sprejeli pa so tudi program dela.

V drugem delu je imela konferenca izrazito delovni značaj. Navzoči so v razpravi ocenili dosedanje delo ter spregovorili o problemih, med njimi največ o krvodajalstvu, o zdravstveno-prosvetnem delu po terenu in o organizacijskih vprašanjih. Prav v teh dejavnostih so odbori RK opravili največje delo. V razdobju od decembra 1963 do aprila lani so v občini Radovljica izvedli kar dve krvodajalski akciji. Navzlic temu, da sta uspeli, odziv občanov zaradi razmeroma kratkega razdobja med eno in drugo ni bil tolikšen, kot so pričakovali. Vendar pa je bil plan tako visok, da ga niso mogli v celoti uresničiti.

Stanovanjska problematika v Škofji Loki

Nesorazmerje

Nedvomno so se stanovanjska vprašanja v Škofji Loki v primerjavi z marsikatero drugo občino reševala precej hitro, vendar še daleč ni mogoče reči, da bo stanovanjska problematika pri sedanjem tempu gradnje — ki končno zopet ni tako počasen — v kratkem rešena. Število prebivalstva se namreč stalno veča, veča pa se tudi število zaposlenih v gospodarstvu in družbenih službah (v letu 1965 je predvideno povečanje zaposlenih za 356), le-ti zahtevajo nova stanovanja, saj navadno prihajajo v delavska središča iz strogo kmečkih področij, zlasti hribovitih, ali pa celo izven občine.

Pri dosedanji načrtni stanovanjski gradnji v Škofji Loki je bila vedno težnja, da se gradi na takšnih področjih, kjer je mogoče doseči primerno gostoto stanovalcev in kjer stroški komunalne ureditve ne bi bili preveliki. Tako so že doslej nastale oziroma nastajajo dokaj strnjene in urejene stanovanjske četrti kot so Novi svet, naselje na Trati in nastajajoče naselje v Stari Loki. Določena podjetja, kot n. pr. Jelovica, Gorenjska predilnica in LTH v Škofji Loki pa pripravljajo gradnjo novega montažnega naselja, kjer bi bodoči lastniki stanovanj lahko sami sodelovali s fizičnim delom in materialnimi prispevki, kar bi na eni strani ceno stanovanj znatno pocenilo. Seveda pa bi takšna gradnja ne dosegla enake gostote, kot blokovna gradnja ali pa gradnja v obliki vrstnih hiš in tudi komunalna ureditev bi bila precej dražja, ker bi bilo naselje bolj razširjeno in znatno dlje od mesta samega; to pa bi na drugi strani gradnjo precej podražilo.

Stanovanjski sklad občine Škofja Loka je v zvezi s pripravo družbenega plana želel zbrati po delovnih organizacijah tudi potrebe po stanovanjih. Sklad je zbral potrebe za delovne organizacije, ki zaposlujejo okoli 62 % vseh zaposlenih v občini. Prijave povedo, da bi te delovne organizacije potrebovale še cca 481 stanovanj. Zanimivo pa je, kdo so interesenti za stanovanja in kolik je njihov povprečni mesečni dohodek. Od 481 stanovanj bi jih potrebovali 233 ali 48,4 % delavci, ki imajo povprečni mesečni dohodek do 30.000 din, 39 % vseh stanovanj bi bilo za delavce, katerih mesečni dohodek se giblje med trideset in petdeset tisoč dinarji, 11,6 % stanovanj bi zasegli delavci z dohodki med 50 in 80 tisoč dinarji in samo štirje interesenti ali 0,8 % vseh stanovanj potrebujejo zaposleni z dohodki nad 80 tisoč dinarji. To pa dovolj jasno pove, da so potrebe po številu stanovanj v primerjavi s povprečnim mesečnim dohodkom interesentov v ogromnem nesorazmerju, zlasti še sedaj, ko se stanovanja iz leta v leto občutno dražijo. Ta primerjava pa istočasno tudi pove, da se je doslej v znatno večji meri reševala stanovanjska problematika ljudi z visokimi osebnimi dohodki, kot pa ljudi z nižjimi, za kar prav gotovo ne moremo reči, da je bilo v celoti pravilno.

Z. P.

Stanovanjska gradnja na Jesenicah

Vrednost vseh stanovanjskih hiš jeseniške občine znaša približno 12 milijard dinarjev. Lani so vsi dohodki v stanovanjski sklad znašali 900 milijonov dinarjev in prav toliko izdatki. Za gradnjo pa je bilo namenjenih 711 milijonov.

To so med drugim ugotovili na zadnji seji upravnega odbora sklada za zidavo stanovanj. Za letos predvidevajo izgradnjo trgovsko-stanovanjske hiše pri železniški postaji na Jesenicah, 5 stanovanjskih stolpičev na Zgornjem Plavžu in začetek gradnje cca. 20 stanovanjskega naselja v Kranjski gori. Poleg tega programa pa Železarna gradi 9 20 stanovanjskih stolpičev na Koroški Beli za trg in »Gradis« sosesko s tremi 50 stanovanjskimi stolpnicami. Za program bodočega dela sklada so med drugim sklenili, da naj bi skupno z zavodom za stanovanjsko in komunalno gradnjo in v sodelovanju z ostalimi strokovnimi službami v občini, izdelali analizo o možnosti in pogojih nadaljnje stanovanjske gradnje. Do novih organizacijskih sprememb bo sklad sodeloval z gospodarskimi organizacijami, predvsem zaradi uresničitve njihovih potreb po stanovanjih. Razpis o natečaju za posojila letošnjih sredstev bodo objavili v časopisju.

Uslužbenci v tekmi na snegu

Zmaga Radovljice

Minulo soboto in nedeljo so bile v Bohinju II. zimsko športne igre uslužbencev upravnih organov gorenjskih občinskih skupščin, ki jih je v dokaj dobri organizaciji in terenskih razmerah organizirala skupščina občine Radovljica.

Nastopali so ekipno in posamezno, moški in ženske ter predsedniki in podpredsedniki občinskih skupščin. Sankaško tekmovanje je bilo v Bohinjski Bistrici v soboto popoldan, smučarsko — veleslalom pa v nedeljo dopoldan na Voglu. V nedeljo popoldan pa so v hotelu pod Voglom objavili rezultate, podelili prehodni pokal, diplome in spominska darila. V skupnem plasmaju je nepričakovano zmagala Radovljica s 100 točkami pred Jesenicami, ki so zbrale 92 točk. Tekmovalci iz Kranja pa so se uvrstili na tretje mesto, pred Tržičem, Škofjo Loko, Kamnikom in Mengšem. Med posamezniki pa so zmagali: v veleslalomu za ženske Francka Poklukar iz Radovljice s časom 19,1, pred Sonjo Šolar iz Kranja, ki je dosegla čas 20,8. Pri moških je zmagal Jože Kuralt iz Kamnika s časom 30,1 pred Francem Šmikom, k ije dosegel čas 31,4.

Pri sankačih je v ženski konkurenci zmagala Mimica Lajtinger iz Tržiča s časom 7.07 pred Metko Zupan iz Radovljice, ki je dosegla čas 7,39. Pri moških pa je zmagal Anton Ahačič iz Tržiča s časom 6,32 pred Stanetom Prešernom iz Radovljice, ki je dosegel čas 6,38.

Na prvem tekmovanju v lanskem letu je zmagal organizator Jesenice, letos pa Radovljica. Prihodnje leto bodo III. igre v Tržiču na območju Zelenice.

R. Č.

Ob uprizoritvi Ingoličevih Krapov v Ribnem

Spodbuden nastop mladih

V soboto, 13. marca je skupina igralcev Svobode v Ribnem uprizorila na domačem odru komedijo Antona Ingolича **Krapi**. Pri izvedbi tega še vedno aktualnega dela je sodeloval mlad igralski zbor, ki se je povečini prvikrat predstavil na odru. Sploh pa so kulturniki v Ribnem letošnjo sezono precej prizadevni, saj jim skorajda ni ušel noben pomembnejši dogodek, da ga ne bi proslavili. Tako so pripravili dokaj pester spored za silvestrovo in za pusta, spomnili pa so se tudi praznika žena.

Najpomembnejša letošnja prireditev pa je nedvomno sobotni dramski debut, v katerem so pokazali mladi igralci veliko volje, pripravljenosti in smisla za torvstno dejavnost. Čeravno so se lotili razmeroma zahtevnega dela, ki mu še niso bili povsem kos, so vendarle pokazali nekaj zanimivih in sproščenih prizorov in značajev. Z bolj jasno izdelanim režijskim osnutkom in s temeljitejšo obdelavo posameznih prizorov bi se v delu bolj izrazito manifestirala osnovna ideja, bolje pa bi se tudi uveljavile sposobnosti posameznih igralcev, ki so že itak pokazali veliko mero posluha in smisla za igro. Navzlic temu pa so z mladim igralskim zborom vendarle uspeli. V bolj množičnih prizorih je sicer manjkalo dinamike in razgibanosti, vendar je uprizoritev kot celota na občinstvo napravila zelo ugoden vtis. Že sama pobuda in odločitev za tako zahtevno delo, kot je študij dramskega teksta, je vredna pozornosti in pohvale. To je bil sicer prvi poizkus mladih, ki pa dovolj zgovorno jamči, da bodo prihodnjič še bolje uspeli.

J. B.

V sredo pod Golico

Na strokovnih šolah Železarskega izobraževalnega centra na Jesenicah je mladina v letošnjem šolskem letu kaj aktivno vključena v mladinsko organizacijo. Poživili so filmski krožek, ljudsko tehniko in klub mladih proizvajalcev ter organizirali več tekmovanj v šahu in namiznem tenisu. V sredo, 17. marca, pa bodo imeli tudi sankaško tekmovanje na progi pri Savskih jamah nad Planino pod Golico.

Dokaz pozitivne dejavnosti mladinske organizacije na poklicni industrijski in tehnični srednji šoli je bila tudi druga mladinska konferenca, ki je bila v sredo v Cufarjevem gledališču. Udeležencem je uvodoma klavirski trio profesorjev jeseniške glasbene šole priredil kratek koncert. Dijak III. razreda TSS tov. Bezbradica je zatem govoril o VIII. kongresu ZKJ, ki se ga je udeležil kot delegat in tako seznanil svoje sošolce s potekom kongresa in z resolucijo, ki je bila tam sprejeta.

Ker mladinski organizaciji ZIC še ni uspelo uvesti lastnega šolskega lista in organizirati šolskega pevskega zbora, kar je bil med drugim sklep prve konference, bodo skušali urediti izdajo prve številke lastnega lista in nastop šolskega zbora še v teku tega šolskega leta. V uspeh upajo toliko bolj, ker je deležna mladinska organizacija ZIC Jesenice vsestranskega razumevanja tako s strani vodstva kot s strani samoupravnih organov šol.

Spremembe v knjižnici

Ljudska knjižnica v Kranju bo od 15. marca dalje odprta ob sobotah samo od 10. do 13.30.

Čas od 10. ure bo uporabljen za urejevanje in pregledovanje knjižnega sklada, za razgovore o novih knjigah in ostalih strokovnih vprašanjih.

Stanovanjski sklad občine Kranj razpisuje v skladu z zakonom o financiranju izgradnje stanovanj (Ur. list FLRJ št. 47/59) ter po sklepu 5. seje Upravnega odbora Sklada z dne 11/3-65

natečaj

za posojila za gradnjo stanovanj, popravila stanovanjskih hiš in gradnjo poslovnih prostorov v višini 250,000.000 dinarjev

Natečaja se lahko udeleže:

delovne organizacije, zavodi, ustanove in zasebni graditelji v delovnem razmerju za gradnjo stanovanj; hišni sveti za popravilo hiš; delovne organizacije predvsem živilske stroke za gradnjo poslovnih prostorov.

Posojila bodo dodeljena po naslednjih pogojih:

delovnim organizacijam, zavodom in ustanovam za gradnjo stanovanj in poslovnih prostorov:

— lastna udeležba prosilca najmanj 55 % oz. 50 %, če je v ponudeni udeležbi najmanj ena petina sredstev, zbranih s predplačilom na stanovanjsko pravico;
— najdaljši odplačilni rok 15 let;
— najnižja obrestna mera 3 %;

hišnim svetom za popravila hiš:

— najdaljši odplačilni rok 20 let;
— najnižja obrestna mera 1 %;

za zasebne graditelje stanovanjskih hiš:

— za dograditev stanovanjskih hiš v naseljih, določenih s sklepom Skupščine občine Kranj za vplivna območja občine (Gradbeni okoliš Cerklje, Golnik-Goriče, Jezersko, Kranj, Naklo, Preddvor, Šenčur);
— lastna udeležba 60 %;
— najdaljši odplačilni rok 20 let;
— najnižja obrestna mera 2,5 %.

Poleg navedenih pogojev bodo pri reševanju vlog upoštevane tudi smernice družbenega plana občine glede gradnje stanovanj v letu 1965.

Prosilci, ki izpolnjujejo pogoje za pridobitev posojila, **naj vložijo prošnjo do 31 3-1965 pri Zavodu za izgradnjo Kranja, Kranj, Cesta JLA št. 6/V.**

O izidu natečaja bodo prosilci obveščeni pismeno v 30 dneh po zaključku natečaja.

Vse vloge, ki so oddane pred razpisom, je treba obnoviti in uskladiti s pogoji natečaja.

Stanovanjski sklad občine Kranj

Mali oglasi - Mali oglasi

prodam

V ožji okolici mesta Kranja **prodam** še ne nacionalizirano zazidljivo **parcelo.** Naslov v oglasnem oddelku 1079

Prodam televizor »Rafena«. Naslov v oglasnem oddelku 1080

Prodam športni **otroški voziček.** Hafnerjeva 11, Kranj 1081

Prodam popolnoma novo **pomivalno mizo,** emajlirano, s pokrovi. Šenčur 55 1082

Spalnico, malo rabljeno, orehov **furnir, zaradi** selitve ugodno **prodam.** Naslov v oglasnem oddelku 1083

Prodm 60-litrski brzoparilnik in novo **kuhinjsko opravo.** Zg. Brniki 72, Cerklje 1084

Prodam diatonično harmoniko. Žigana vas 46, Križe 1085

Prodam več vrst **semenjskega krompirja.** Anton Bašar, Škofjeloška 26, Kranj 1086

Prodam dobro ohranjen **moped** na dve prestavi. Voklo 44 1087

Prodam dobro ohranjen **divan.** Naslov v oglasnem oddelku 1088

Prodam tri prašiče, težke po 100 kg. Cerklje 110 1089

Prodam lepo seme črne detelje in lucerne. Voklo 38, Šenčur 1090

Prodam prašiče, 5 tednov stare. Sp. Brniki 43, Cerklje 1091

Prodam fiat 750 D za gotovino. Naslov v oglasnem oddelku ali telefon 28-00 Kranj 1092

Prodam dve lovski Terierki z rodovnikom. Nakup možen do 19/3-65. Kuharič, Likozarjeva 1, in Zupan, Reševa 8, Kranj 1093

Prodam dve kolesi znamke Rog. moško in žensko. Naslov v oglasnem oddelku 1094

Prodam dva prašiča, po 40 kg težka. Cerklje 108 1095

Prodam kravo s teletom ali brez. Sp. Kokra 2, Preddvor 1096

Prodam 9 mesecev staro **plemensko telička** ali zamenjam za voliča. Anton Gartnar, Potoče 6, Preddvor 1097

Prodam dobro ohranjen **košek za dojenčka.** Krmelj, Stražiška 28 1098

Prodam kravo po teletu. Naslov v oglasnem oddelku 1099

Prodam prašičke, 6 tednov stare. Cerklje 102 1100

Prodam fiat 750. Ferlan, Trojarjeva 18/a, Kranj 1102

Ugodno **prodam** skoraj nov **BOSCH hladilnik,** 135 l. Naslov v oglasnem oddelku 1103

Prodam mlatilnico z reto in tresilom. Naslov v oglasnem oddelku 1104

Prodam kravo s teličkom. Zg. Bela 32, Preddvor 1105

Prodam dobro ohranjen Tobijev štedilnik (desni). Kokrica 217, Kranj, Nedeljska vas 1106

težkega 570 kg. Andrej Marenk,

Prodam konja, starega 7 let. Dražgoše 16, p. Železniki 1031

Prodam dobro ohranjeno slamoreznico. Goričane 17, Medvode 1114

Prodam prašiča za zakol in enega za pitanje. Staretova 13, Kranj — Cirče 1115

Prodam krmilno peso in 50 kg fižola. Sp. Brniki 54, Cerklje 1126

Prodam telico težko 300 kg. Sodnik Jože, Višeljnica 3, Cerklje 1127

Prodam 100 gajbic in bika. Naslov v oglasnem oddelku

kupim

Kupim 7 cementnih stebrov za kozolec, Poženk 39 Cerklje 1107

Kupim hišo (starejšo) ali samo **družinsko stanovanje** v Kranju ali okolici. Jože Recek, Zasavska 10, Kranj 1108

Kupim moped Colibri v dobrem stanju. Naslov v oglasnem oddelku 1109

Kupim prikolico za fiat 750. Naslov v oglasnem oddelku 1116

Kupim avto »Spaček« lahko tudi v nevoznem stanju. Ponudbe poslati pod »Spaček« 1117

Kupim zazidljivo parcelo. Ponudbe poslati pod Ugodno 1118

ostalo

Naši dragi mami in stari mami Jerci Hafner, Nartnikova 1, čestitajo za njen 72. rojstni dan in praznik, ter želijo še mnogo zdravja, hvaležne hčerke Ivanka in Mojca, Franc Podjed, najbolj pa vnuk Drago 1110

Lastnik oglasa pod **»Dobrosrčnost« naj dvigne ponudbe**

Lastno stanovanje, dvosobno, z balkonom, v Kranju **zamenjam** za enakovredno v Kranju ali bližnji okolici. Naslov v oglasnem oddelku 1111

Zaposlim nekvalificiranega delavca v brusilnici. Galvanizacija, Račič Ivan, Škofjeloška 8, Kranj 1112

Nudim hrano in stanovanje fantu za pomoč na kmetiji in **prodam nekaj slame.** Naslov v oglasnem oddelku 1113

Pred tremi tedni mi je bilo vzeto pri Jelenu novo športno moško kolo zelene barve št. 555682. Prosim vsakogar, ki kaj ve o njem naj proti nagradi sporoči na naslov Tiringer Franc, Moše 6 Smelednik ali postaji LM 1119

Iščem delavko ali upokojenko za pomoč na mali kmetiji, Britof pri Kranju 83 1120

Nudim hrano in stanovanje fantu za pomoč na mali kmetiji. Naslov v oglasnem oddelku 1121

Stanovanje dobijo štiri osebe, ki bi plačale za določen čas naprej. M. J., Kranj, Gorenjesavska 57 1122

ZMS Naklo priredi v soboto 20. marca 1965 ob 19. uri v dvorani doma Kulture **PLESNI VENČEK** Igra priznani sekstet 6 mladih. Vljudno vabljeni 1123

Zahvaljujem se fantu, ki mi je našel izgubljeni denar 30.000 din. Tomc Minka, Kranj 1124

Jožici Sušnik za njen god in srečen dogodek v družini čestitajo vsi domači 1125

objave

KUHARSKI TEČAJ

Delavska univerza Kranj, C. Staneta Žagarja 1, **sprejema prijave za kuharski tečaj.** Pojasnila in prijave na telefon 22-43 in 21-48

Osnovna šola Lucijan Seljak bo vpisovala otroke, rojene leta 1958 ter januarja in februarja 1959 **v I. razred v nedeljo, dne 21. marca 1965 od 8. do 12. ure.**

Zamudniki lahko vpišejo otroke v naslednjih dneh od 8. do 14. ure v šolski pisarni.

Starši naj k vpisu privedejo otroka ter predložé njegov rojstni list.

Gibanje prebivalstva

V KRANJU

Poročili so se: Valentin Valjavec, kemijski tehnik in Marija Dolar, kuharica; Jože Kocjančič, **delavec** in Ida Kopač, delavka.

Umrli so: Marija Gartner tov. delavka, stara 38 let; Katarina Murat, družinska upokojenka, stara 82 let; Vinko Pogačnik, osebni upokojenec, star 59 let; Olga Lokar, upokojenka, stara 76 let; Klaudio Muškardin, upokojenec, star 27 let.

Rodile so: Ivana Strempelj — dečka, Marija Pavšek — deklico, Frančiška Ušeničnik — dečka, Alojzija Erbežnik — deklico, Ana Globočnik — deklico, Marija Trček — deklico, Marija Ziherl — dečka, Daniela Pernuš — dečka, Jožefa Naglič — deklico, Olga Bidar — deklico, Marija Poljanec — deklico, Marta Rakovec — dečka, Ratiborka Toš — dečka, Marija Mavec — dečka, Helena Miklavčič — dečka, Ana Golmajer — deklico, Rozalija Blažič — deklico, Matilda Mežek — dečka, Marija Dubravčič — deklico, Elizabeta Černe — dečka, Ana Benedičič — deklico, Antonija Erznožnik — deklico.

Tržni pregled

V KRANJU

Jabolka 130 do 170 din, zelje 80 do 90 din, kislo zelje 100 do 120 din, kisla repa 80 do 100 din, krompir 40 do 45 din, rdkvica 60 do 70 din, rdeča pesa 70 do 80 din, korenček 70 do 80 din, peteršilj 250 din, suhe slive 320 din, skuta 240 do 260 din, surovo maslo 1200 do 1250 din, med 700 din, motovilec 600 din, radič 700 din, orehova jedrca 1300 do 1500 din, čebula 80 do 90 din, zaklana perutnina 800 do 900 din, sveže svinjsko meso 700 do 800 din, živa perutnina 550 do 600 din za kg; fižol 200 do 220 din, kaša 220 do 230 din, ješprenj 160 do 170 din, koruzna moka 120 din, ajdova moka 180 do 220 din, pšenica 70 do 80 din, proso 80 do 90 din, koruza 50 do 60 din za liter; jajca 35 do 38 din za komad.

PEKARNA KRANJ

išče delavce za naslednja delovna mesta:

1. **vodja razvozne skupine** pogoj: KV šofer D kat.
2. **3 nkv. delavce** za čuvajsko službo.

Ponudbe oddati na upravo podjetja do 20. marca 1965.

Veletrgovina ŽIVILA KRANJ

proda

rabljen pisarniški inventar

(pisalne mize, klubski garnituri itd.)

Ogled inventarja dne 18. in 19. marca 1965 od 8. do 17. ure v starih poslovnih prostorih **»Pri Peterčku«,** Titov trg 5, Kranj.

Prednost nakupa imajo podjetja in družbene organizacije. **Informacije in ogled** je možen v samopostrežni trgovini »Pri Peterčku«, Titov trg 5, Kranj.

Ženske usnjene torbice, potovalne torbice, ostala usnjena galanterija ročne ure in budilke, električni brivski aparati, igrače, kozmetika, drobna galanterija

ODOBRAVAMO POTROŠNIŠKI KREDIT.

odprto od 7. do 19. ure prodajalna GALANTERIJA, Prešernova 14

Elita trgovsko podjetje **KRANJ**

Cenjene potrošnike obveščamo, da se je

servis finomehanike preselil v prostore na Gregorčičevi 3

in prosimo, da se koristniki teh uslug od ponedeljka dalje, to je 15. marca 1965 obračajo na gornji naslov, tel. štev. 22-65 (int. 01).

V prostore, kjer je bil do sedaj servis finomehanike, pa se vseli servis elektrogospodinjskih aparatov (Cesta JLA).

Kadar kličete omenjeni servis uporabljajte

telefonsko številko 24-02

Pozivamo cenjene naročnike, ki so že dalj časa čakali na popravila njihovih predmetov, da čimprej dvignejo iste, kolikor so dobili vabilo v obliki dopisnice.

Uspeli smo dobiti določene rezervne dele, tako da nam je bilo lahko urediti precej zaostalih naročil.

Z ureditvijo nekaterih kadrovskih problemov in nekaj boljših izgledov dobave rezervnih delov od proizvajalcev, zagotavljamo naročnikom kvalitetnejše storitve.

Elektrotehniško podjetje Kranj — Gregorčičeva 3

Komisija delavskega sveta za sklepanje in odpovedovanje delovnih razmerij

Zdravstvenega doma Kranj

razpisuje

prosta mesta za 2 šoferja sanitetnih voz

Pogoji: šofer D kategorije ali šofer C kategorije z vsaj 3 letno vozniško prakso.

Stanovanje ni na razpolago.

Osebni dohodek po pravilniku o razdeljevanju osebnih dohodkov.

Vlogo, kolkovano s 50 din, z navedbo dosedanjih zaposlitev, dokazila o strokovnosti in življenjepisom pošljite na naslov: Zdravstveni dom Kranj, Kranj, Gosposvetska 10.

Razpis velja do zasedbe delovnih mest.

CENJENI POTROŠNIKI - drage mamice!

Sporočamo Vam, da imamo na zalogi

okusna otroška oblačila, dojenčkovo opremo, razne pletenine in igračke

Na zalogi imamo tudi

otroške vozičke z dvojnim zgornjim delom — športni in zaprti

Bliža se pomlad — oglejte si naše zaloge! Ne bo vam žal!

Se priporoča **trgovska poslovalnica**

MOJCA

Koroška 16 (Pokojninski dom) v Kranju.

Komisija za sestavitev volilnega imenika delovnih ljudi, zaposlenih izven delovnih organizacij na območju občine Kranj

Obvestilo

Na podlagi 42. člena zakona o volilnih imenikih (Uradni list SFRJ štev. 5-39/65

OBVEŠČAMO

1. **Zasebne obrtnike in pri njih zaposlene delavce iz mesta Kranja ter območij krajevnih uradov Besnica, Žabnica, Mavčiče, Trboje, Šenčur in Cerklje**
2. **Zasebna gostišča iz območij krajevnih uradov Šenčur** in **Cerklje** ter
3. **Gospodinjske pomočnice iz mesta Kranja in območij krajevnih uradov Šenčur, Cerklje, Besnica, Žabnica, Mavčiče** in **Trboje,**

da lahko do 18. III. 1965 pregledajo volilni imenik delovnih ljudi in zahtevajo popravek.

Pravico pregledati volilni imenik delovnih ljudi in zahtevati popravek ima vsak delovni človek, ki ima volilno pravico.

Popravek se lahko zahteva najkasneje do roka, navedenega v prvem odstavku tega obvestila in sicer ustno in pismeno pri

Komisiji za sestavitev volilnega imenika

(Občinski sindikalni svet Kranj, TRG REVOLUCIJE ŠT. 2, VHOD 2, **za območje mesta Kranja. Za območje izven** mesta Kranja pa pri ustreznih krajevnih uradih.

KOMISIJA ZA SESTAVITEV VOLILNEGA IMENIKA DELOVNIH LJUDI ZAPOSLENIH IZVEN DELOVNIH ORGANIZACIJ

Izdaja in tiska CP »Gorenjski tisk« Kranj, Koroška cesta 8. Tekoči račun pri NB v Kranju 607-11-1-135. Telefoni: odgovorni urednik, uredništvo in uprava 21-90, 24-75, 28-97. Naročnina: letno 1300, mesečno 110 dinarjev. Cena posameznih številk: sreda 10, sobota 20 din. Mali oglasi za naročnike 30, za nenaročnike 40 din beseda. Neplačanih malih oglasov ne objavljamo.

ŽENA 46

MIHA KLINAR: MESTA, CESTE IN RAZCESTJA

»Mama, pojdiva domov,« je rekel čez nekaj dni, a mama ga je samo začudeno pogledala in rekla, da sta doma.

Ne, on ni tu doma. On je doma v Borjani. Ali mama res tega ne ve? Ko bi vsaj ostajala doma in ga ne puščala samega. Grozdje, ki mu ga prinaša, je res dobro. In tudi breskve so dobre. In fige tudi. Tudi kandijski sladkor ni slab. A kako naj vse to poje z veseljem, ko ga ne gleda mama.

»Mama, zakaj ne ostaneš doma?«

Nekega dne je ostala. Bila je bleda. Kašljala je. Morala je v posteljo. Prišel je zdravnik.

Bila je bolna. Kakor takrat teta, se je spomnil Slavko, ko je zagledal gospoda s torbo in s steklom na očesu, kakor je imenoval monokel. Mama se takrat ni ganila od postelje. Ko bi bil zdaj doma tata, bi najbrž prav tako primaknil stol k postelji in božal mamo po laseh, kakor ga je takrat mama. In ker ga ni bilo, je Slavko primaknil stol k postelji, a ker je ni mogel pobožati, je zlezel na posteljo in jo pobožal. Videl je, da se mu je mama nasmehnila prav tako, kakor se ji je nasmehnil on, kadar ga je pobožala.

Zdaj je mama majhna in on veljk. Boža jo kakor otroka. Tako droben in bled obraz ima. In vendar tako lep! Tako dober!

»Mama, pridna, pridna,« jo boža po laseh.

Kapije se ji nabirajo na čelu. Take kakor sosedovi Tildici v Borjani, se je prestrašil teh kapelj.

Spomnil se je Tildice. Ni bila še velika, a tudi majhna kakor on ni bila, saj je hodila v šolo. Pa se je prehladila. Govorili so, da je vsak dan bolj drobna. Ležala je in tudi on in Rozi sta jo šla gledat. Potem je prišel župnik, oblečen v krilo in belo čipkasto srajco kakor v cerkvi. Pred njim je šel Jakov župniček (kakor je imenoval ministranta), prav tako oblečen v krilo in srajco, čez katero je visel ovratnik, širok kakor pri njegovi mornarski bluzi, ki mu jo je sešila mama, samo da ni bil raven, marveč okrogel. Zvonil je pred župnikom in vihtel zlato kadilnico. Ljudje so poklekali, ko sta šla mimo, potem pa so se zgrnili za njim in tiho govorili, da bo Tildica umrla. Ni jih razumel. Vprašal je Rozi, a mu ni hotela takoj odgovoriti, potem pa je rekla, da bo prišla k Tildici smrt. Smrt je že videl narisano v neki knjigi, iz katere mu je Rozi brala nekaj o Soči, da bo nekoč tekla krvava. Vprašal jo je, če bo tudi Nadiža taka, a ker mu ni odgovorila, je mislil, da se bo tudi Nadiža spremenila v kri. Zaskrbelo ga je, kje bo potem pastir Bergine napajal ovce. Ovce vendar ne piješo krvi. Rozi se je razjezila in mu ni več brala. Zato je listal po knjigi in gledal slike. Ko je videl kosca iz samih kosti in brez kože, jo je vprašal, kaj je to. Takrat mu je povedala, da je taka smrt. Še nikoli je ni videl žive, zato je mislil, da jo bo videl pri Tildici. Ko so ljudje klečali in molili in ko je župnik položil Tildici v usta nekaj belega in okroglega kakor novec, je ves čas čakal, kdaj bo skozi vrata vstopila smrt s koso na rami in kaj bo počela. Pa je ni bilo. Samo Tildica je kmalu potem zaspala. Potem je spala kar naprej. Ljudje so hodili k njej in jo škropili z vejico. Rože so bile okrog nje in velike sveče so gorele ob njeni postelji kakor v cerkvi nad vasjo. Začuden je gledal, ko so potem Tildico položili v dolg ozek in bel zaboj in jo vanj zabili. Potem so jo nesli v cerkev. Dekleta v belih oblekcah so nosila cvetje. Nato so odnesli Tildico iz cerkve in jo za cerkvijo spustili v jamo in jo potem zasuli.

In prav take kapije je imela na čelu, preden je umrla, kakor jih ima sedaj mama.

Ne, mama ne sme umreti! Mame ne bodo zabili v tak zaboj, kakor so zabili Tildico in jo potem zakopali v zemljo!

Zagledala je solze v otrokovih očeh.

»Kaj ti je, Slavko?«

»Mama, saj ne boš umrla. Ne pustim te umreti!«

»Saj ne bom, Slavko! Ozdravela bom.«

Objel jo je.

»A zakaj ne pride tata? Zakaj ne pride, ko si bolna?«

»Ah, moj Slavko,« je vzdihnila in zadržala jok.

»Zakaj ne pride?«

»Saj imam tebe. Saj si ti pri meni,« ga je potolažila.

Po desetih dneh (bilo je prve dni oktobra) je lahko vstala.

Ni bila še popolnoma zdrava, vendar ni imela denarja, da bi si upala ostati še kak teden doma. Slavko jo je žalostno pogledal, ko ga je peljala k hišnici in ga tam pustila. Bil je oblačen oktobrski dopoldan, ko je hitela v hotel Central, da bi povedala, da lahko začne že popoldan delat.

»Kam s tako naglico? Že zdravi?« jo je med potjo ustavil natakar Ludovico in jo nagovoril v nemščini. Bil je vzradoščen in živahen, kakršnega še ni videla. Mislila je, da se je razveselil, ker je ozdravela, on pa ji je začel s srečo v očeh pripovedovati, da se je Loretta naveličala bogatega snubca in se vrnila. Neke noči jo je našel vso obupano na nekem vogalu, ko se je vračal z dela. Rekla je, da si bo prerezala žile, potem pa je vseeno šla z njim.

»In vi ste ji odpustili?« se je začudila.

»No, da,« ga je spravila v zadrego, a ji je vseeno rekel, da so se mu tudi drugi čudili po vsem tem, kar mu je bila storila, a kaj ko jo ima rad. Tudi ko bi jih tačas imela več in ne samo onega mladega bogataša, bi ji odpustil. Ljudje ne vedo, kaj je ljubezen. »Kdor ljubi, tudi odpušča,« ji je rekel. In zdaj gà ima Loretta že raje in se čudi, kako jo je mogel premamiti mladi bogataš, da je šla z njim.

Velika je bila Ludovicova ljubezen.

»Srečen sem. Poročila se bova. Loretta že dela,« je rekel in se nenadoma zresnil. Hotel ji je še nekaj reči, a je rekel samo, da se mu mudi, da mora po opravkih, da bo dopoldan hitro minil in kar naenkrat bo dve, ko bo moral že stati s prtičem v roki med kavarniškimi mizicami in biti na usługo gostom.

»Torej na svidenje ob dveh,« je zaklicala za njim, a Ludovico je, kakor da je nekaj zagrešil, stisnil glavo med ramena in, ne da bi se obrnil, odhitel.

Ni vedela, kaj mu je bilo in zakaj je nenadoma postal tako živčen. A ko je prišla v hotel, je zaslutila. Lastnik ji je povedal, da je ne potrebuje več, ker se je vrnila bivša kaslrka.

Ludovicova sreča jo je spravila ob kruh.

SHANNON GARST Buffalo Bill

115. V delavskem taborišču so navdušeno dočakali Billa in Brighama. Vsi so priskočili, jemali konju sedlo s hrbta, mu odvzeli žvale, ga trepljali po vratu in drgnili s slamo, tako da se je Bill bal, da bodo s konja zdrgnili vso dlako. — Billov zaslužek je bil v tistem času odličen. Uredil si je lep dom in pripeljal ženo in hčerko. Zdaj je Luisa dobila kočijo, ki si jo je že davno želela. Samo to jo je motilo, da za vprego ni imela lepšega konja kot samo mršavega Brighama. »Ne sodi prijatelja in konja po zunanjosti!« ji je nevoljno rekel Bill. »Edino, kar nekaj velja v življenju, je sposobnost in zvestoba.«

116. Ko se je Buffalo Bill nekega dne vrnil z lova, je slišal delavce, ki so se o nečem živahno razgovarjali. Ko se je pozanimal za vsebino njihovih razgovorov, mu je eden od njih pojasnil: »V Fort Wallaceu je neki mladenič, ki trdi, da je on Buffalo Bill. Pravi, da sme samo on nositi ta naziv.« »Verjetno se samo hvali,« se je odrezal Bill. »Ni tako,« je nadaljeval delavec, »vojaki v trdnjavi se navdušujejo zanj. Pravijo, da je najboljši lovec v prerijah, in želé, naj se ti in njihov Buffalo Bill — neki Bill Comstock — borita za ta naziv.« »Prav,« je odgovoril Bill, »to bi utegnilo postati prav zabavno.«

117. »Vojaki so za stavo in so že zbrali petsto dolarjev, da bi stavili na Billa Comstocka,« je pristavil delavec. Bill ga je začudeno pogledal: »Hočeš reči, da nimate zaupanja do mene ,Lukrecije Borgie in Brighama. Zato nočete sprejeti stave.« — »To je mnogo denarja.« — »To je res. No, pa bom sam dal denar. Nočem, da bi mi kdo kratil pravico do naziva,« je rekel Bill. Delavcem je hotel dati lekcijo, hkrati pa je bil zatrdno prepričan v svojo premoč. Tekmovanje je bilo dogovorjeno v dvajset milj oddaljenem Sheridanu. Ko so v bližnjem St. Loisu zvedeli za to nenavadno in zanimivo tekmo, so zanjo organizirali poseben vlak.

Šport ● Šport ● Šport ● Šport ● Šport ● Šport ● Šport ● Šport ● Šport ● Šport ● Šport ● Šport ● Šport ● Šport ● Šport ● Šport ● Špo

Kranj in Jesenice nista uspela

Na Bledu je bilo kvalifikacijsko tekmovanje za vstop v finale ekipnega prvenstva Jugoslavije v namiznem tenisu. Od osmih ekip sta nastopili tudi dve ekipi iz Gorenjske: Kranj in Jesenice. Kranjčani so zabeležili 4 zmage in 3 poraze ter zasedli peto mesto. Ekipa Jesenic pa je bila šesta z dvema zmagama in petimi porazi. Zaradi tega se nista uvrstili na državno prvenstvo. Zmagal je Novi Sad, ki si je poleg Mladosti iz Zemuna pridobil pravico nastopa na letošnjem ekipnem prvenstvu v namiznem tenisu.

Strelišče v Šenčurju

Pred nedavnim je imela strelska družina »Janko Mlakar« v Šenčurju svoj redni letni občni zbor, ki je dobro uspel. Družina v zadnjem obdobju ni bila najbolj aktivna. Na občnem zboru je bilo tudi več predstavnikov mladinske organizacije, ki so družini obljubili pomoč. Pomoč ji je obljubilo tudi AMD Šenčur v tem, da bodo lahko imeli strelske vaje v njihovem domu. Sklenili so tudi, da bodo letos zgradili strelišče za malokalibrsko puško in vojaško pištolo. — R.

Zvedeli smo . . .

da bo začetek spomladanskega dela prvenstva v gorenjski nogometni ligi v nedeljo, 28. marca,

da bodo rokometaši v gorenjski ligi startali za spomladanske točke v nedeljo, 11. aprila, v občinski ligi Kranja pa teden dni kasneje,

da bo štart v republiški in conski ligi že v nedeljo, 28. marca,

da bo letošnje prvenstvo Gorenjske za posameznike v kegljanju v soboto in nedeljo (20. in 21. marca) na Jesenicah in v Kranju.

V Kulmu nov svetovni rekord?

Od petka pa do nedelje bo Kulm (Avstrija) v ospredju svetovne športne javnosti. Na eni izmed treh največjih skakalnic sveta bodo smučarski poleti in morda bodo pogumni skakalci iz vsega sveta preskočili dosedanji svetovni rekord 144 m Italijana Zandanella.

Ker so Avstrijci še nekoliko povečali vertikalno ploskev, lahko še bolj upravičeno pričakujemo veselih novic iz Kulma. Rekord te skakalnice je sedaj 141 m (P. Lesser — Vzh. Nemčija). Hkrati pa bodo najpogumnejši skakalci iz vsega sveta tekmovali za nagrado ing. Stanka Bloudka. To tekmovanje je izmenično na vseh treh velikankah na svetu; začne se v Oberstdorfu in konča v Planici. Na prvem takem tekmovanju je zmagala Vzh. Nemčija, ki je na vseh treh skakalnicah zbrala skupno največ točk.

Tega tradicionalnega tekmovanja se bodo udeležili tudi trije jugoslovanski skakalci: Zajc, Eržen in Oman. Na to veliko prireditev v Kulm bo odpotoval tudi naš športni sodelavec Jože Javornik, ki bo s prizorišča tega velikega športnega dogodka pripravil posebni dopis za naš list.

Za ilustracijo poglejmo še razvoj rekordov:

1868	Norheim (Norveška)	19 m
1879	Hemmestveit (N)	23 m
1899	Nilson (N)	32,5 m
1900	Tandberg (N)	35,5 m
1902	Gjestvang (N)	41 m
1910	Hansen (N)	45 m
1911	Hangen (N)	46,3 m
1914	Amundsen (N)	54 m
1918	Hangen (N)	65 m
1921	Hall (N)	69,8 m
1931	A. Ruud (N)	81,5 m
1933	S. Ruud (N)	86 m
1934	B. Ruud (N)	92 m
1935	Marusarž (Poljska)	97 m
1936	Bradl (Avstrija)	101,5 m
1938	Bradl (Avstrija)	107 m
1941	Gehring (Nemčija)	118 m
1948	Tschanen (Švica)	120 m
1950	Netzel (Švedska)	135,5 m
1951	Suiro (Finska)	139 m
1961	Slibar (Jugoslavija)	141 m
1964	Zandanell (Italija)	144 m

Štart nogometašev

Na prvo spomladansko nedeljo (21. marca) bodo oživela spet nogometna igrišča tudi v SNL. Priprave za spomladanski štart je ovirala letos snežna odeja, saj so še sedaj nekatera igrišča pokrita s snegom. Tako kranjski Triglav pred prvenstvom ni odigral niti ene tekme na svojem igrišču. V prvem spomladanskem kolu bodo nogometaši Triglava nastopili samo proti Aluminiju iz Kidričevega. Sicer pa je v podrobnem razpored tekem enajstorice Triglava naslednji:

21. marca — Triglav : Aluminij, 28. marca — Triglav : Delamaris, 4. aprila — Slovan : Triglav, 11. aprila — Triglav : Ljubljana, 18. aprila — Rudar : Triglav, 25. aprila — Celje : Triglav, 2. maja — Branik : Triglav, 16. maja — Triglav : Železničar, 23. maja — Nova Gorica : Triglav, 30. maja — Triglav : Sobota, 6. junija — Hrastnik : Triglav, 13. junija — Triglav : Sobota, 20. junija — Ilirija : Triglav.

Skoki za Zalokarjev memorial

Pokal Triglavu

Letošnje tekmovanje v smučarskih skokih za Zalokarjev memorial na Koroški Beli pri Jesenicah je bilo izvedeno v zelo vzorni organizaciji Partizana iz Sl. Javornika. Bivši skakalec Jože Zidar je s sodelavci pripravil prireditev, ki je lahko vzor marsikateremu kvalitetnemu tekmovanju. Letos so nastopili tudi nekateri Avstrijci (iz Zahomca) in je bila prireditev dokaj kvalitetna. Ekipni prehodni pokal je osvojil kranjski Triglav (Hilče, Gros, Štefančič, Bogataj). Skupno je nastopilo preko 60 tekmovalcev.

Med člani je presenetil Jože Dolžan iz Mojstrane, ki je tokrat nastopil z novim slogom in pustil za sabo favorita domačina Smoleja. Dolžan pa je s skokom 34,5 m postavil tudi nov rekord skakalnice. Med mladinci je prepričljivo zmagal letošnji državni prvak Peter Štefančič iz Kranja in največ prispeval k ekipni zmagi Triglava.

Rezultati: Člani — 1. Dolžan J. (Mojstrana) 220,6 (34,5 — 34 m), 2. Smolej (P. Javornik) 210,0 (33 — 34 m), 3. Ambrožič (Bled) 196,1 (31 — 32), 4. Rozman (Jesenice) 181,4 (29,5 — 31,5), 5. Justin (Žirovnica) 196,6 (30 — 29,5).

Star. mladinci: 1. Štefančič (Triglav) 215,0 (31 — 34,5), 2. Bogataj (Triglav) 201,6 (30 — 32,5), 3. Malej (P. Javornik) 190,5 (28,5 — 31);

Mlajši mladinci: 1. Gašperšič (P. Javornik) 178 (30,5 — 30), 2. Pristov (Žirovnica) 165,7 (27 — 29,5), 3. Brus (Mojstrana) 163,8 (23 — 27,5) itd.

EKIPNO: 1. Triglav 735,3, 2. P. Javornik 725,0, 3. Mojstrana 718,7, 4. Žirovnica 656,9, 5. Bohinj 551 itd.

Prihodnji petek, soboto in nedeljo bodo smučišča Zelenice ponovno oživela. Tu bo državno prvenstvo v alpskih disciplinah

Naš komentar

Slabo, hokejisti

Naši hokejisti so na svetovnem prvenstvu na Finskem, ki se je končalo v nedeljo, doživeli popoln neuspeh. Zadnje mesto v B skupini je za njih zelo slabo spričevalo pred naslednjim svetovnim prvenstvom prihodnje leto v Jugoslaviji. Zaradi optimističnih izjav članov vodstva ekipe in igralcev pred odhodom v deželo tisočerih jezer smo danes še toliko bolj razočarani. Prehitele so nas celo reprezentance držav, ki bolj malo pomenijo v tej zvrsti športa. Težko je danes že povsem točno analizirati ta neuspeh naših hokejistov, vendar smo mnenja, da je bila naša ekipa nezadovoljivo psihološko pripravljena za težke tekme, sicer ne bi mogli doživeti tako katastrofo. Ne moremo razumeti, kako je vendar mogoče, da so Jugoslovani imeli dve ali tri tekme že skoraj dobljene, pa so v nekaj minutah izgubili vso prigarano prednost. Skratka, naša bilanca z letošnjega svetovnega prvenstva je tako skromna, da si slabše nihče ni mogel zamisliti. Osvojili so le dve točki, ko so igrali neodločeno z Anglijo in Švico. Tehnične priprave za to tekmovanje so bile v glavnem dobre, vsaj tako trdijo strokovnjaki, zato moramo iskati vzrok za ta neuspeh prav v psihološki pripravi igralcev in morda tudi v sestavi samega moštva. Smatramo, da bi moštvo državnega prvaka Jesenic doseglo precej več, kot pa izbrana jugoslovanska reprezentanca. V našem moštvu so bile, vsaj tako trdijo poznavalci hokeja, strune razglašene, potrebne samozavesti ni bilo ali pa je bila preslaba.

J. JAVORNIK

BOMBAŽ IN PUŠKE

Strelska družina »Jože Jereb« v Tekstilindusu je v zadnjem času spet zaživela. Od leta 1960 do danes je bilo njeno delo oziroma obstoj le na papirju. Družina je bila namreč brez vsakega prostora za vadbo. Strelci so bili od njene ustanovitve pa vse do 1960. leta izredno delavni, saj so člani in članice beležili vidne uspehe tako na družinskih kakor tudi meddružinskih, občinskih, okrajnih in drugih srečanjih.

Sedaj so strelci dobili svoj vadbeni prostor v nekdanjih kopanicah, ki je primeren za tekmovanja z zračno puško in drugo dejavnost. Zato upravičeno pričakujemo, da bo družina kmalu spet predstavljala to, kar je pred leti na Gorenjskem. — R.

GLAS v vsako hišo

Vinko Frelih osvojil „Zlato puščico“

V soboto in nedeljo je bilo v strelskem domu SD »Iskra« občinsko prvenstvo Kranja za »Zlato puščico«. Na njem je nastopilo 64 tekmovalcev. Po pregledu najboljših dosežkov z zračno puško v letošnjem letu, je bilo pričakovati, da bo najresnejši kandidat za osvojitev naslova najboljšega občinskega strelca spet Vinko Frelih (Bratstvo-Edinstvo), ki je »Zlato puščico« osvojil že lani. Rezultat, ki ga je dosegel v nedeljo, 551 krogov od 600 možnih, ga uvršča med najresnejše kandidate za osvojitev okrajne in republiške »Zlate puščice«.

Predpisano normo 515 krogov je doseglo le 5 tekmovalcev. Ti se bodo lahko udeležili okrajnega prvenstva, ki bo 28. marca.

Rezultati:

1. Vinko Frelih (Br.-Ed.)	551 krogov
2. Božo Malovrh (Iskra)	524 krogov
3. Franc Černe (Iskra)	522 krogov
4. Tone Prestor (Br.-Ed.)	522 krogov
5. Franc Peternel (Sava)	517 krogov
6. Franc Naglič (Br. Ed.)	505 krogov
7. Tone Markič (Iskra)	503 krogov
8. Karlo Kmetič (Čirče)	501 krog
9. Cveto Frelih (Br.-Ed.)	501 krog
10. Vinko Vilfan (Čirče)	497 krogov

BOŽO MALOVRH