List izhaja od oktobra 1947 kot tednik — Od 1. januarja 1958 kot poltednik — Od 1. januarja 1960 trikrat tedensko — Od 1. januarja 1964 kot poltednik, in sicer ob sredah in sobotah —

GLAS

KRANJ, SREDA, DNE 2. SEPTEMBRA 1964
LETO XVII. — ŠT. 69 — CENA 10 DINARJEV

Ustanovitelji: občinski odbori SZDL Jesenice, Kranj, Radovljica, Škofja Loka, Tržič — Izdaja ČP »Gorenjski tisk« — Urejuje uredniški odbor, odgovorni urednik KAREL MAKUC

GLASILO SOCIALISTIČNE ZVEZE DELOVNEGA LJUDSTVA ZA GORENJSKO

Mladinci na magistrali

Letos je odšlo z Gorenjske na zvezno delovno akcijo že nad 120 mladincev in mladink. V sestavu nekaterih ljubljanskih delovnih brigad so sodelovali pri izgradnji jadranske magistrale na odseku Kolašin-Bjelo polje. V zadnjo izmeno pa bo odpotovalo jutri zjutraj še 21 brigadirjev in brigadirk na jadransko magistralo, kjer bodo delali dva meseca. Na lokalnih delovnih akcijah, ki jih je bilo letos nekoliko manj kot prejšnja leta, pa je sodelovalo 32 mladincev in mladink. — J. J.

Druga košnja je že končana

Po vseh nižinskih krajih so kmetovalci že pospravili otavo, le v višinskih krajih kmetovalci še kosijo. Druga košnja je bila sicer precej slabša od prve, vendar je tudi ta pridelek dober, ker je kljub nekaj sušnim dnem primerno deževalo prko vsega leta.

Deteljo pa so kosili že tretjič, v dolini pa jo bodo jeseni še enkrat. Pridelek detelje je letos zelo dober.

V minulem tednu so kmetovalci pospravili z njiv in omeli letošnji pridelek prosa. Po doslej zbranih podatkih je letos proso dobro obrodilo.

Čez nekaj dni se bo začela šola. Po vseh gorenjskih knjigarnah je te dni precejšen naval. Tako je tudi v kranjski »Simon Jenko«, kjer vsak dan vidimo precej mladih obrazov in mamic, ko nakupujejo šolske knjige. Čakanja pa ne bi bilo toliko, če bi bila v Kranju že odprta nova knjigarna na Maistrovem trgu

Reorganizacija kinematografske mreže?

Ali je smotrno, da je na Gorenjskem toliko kinematografskih podjetij?

Zaradi prenekaterih problemov, s katerimi se danes srečuje kinematografija, bi nemara kazalo razmisliti o organizacijskih spremembah na tem področju. Na Gorenjskem je več manjših samostojnih kinematografskih podjetij, ki se vsako zase ubada s sestavljanjem repertoarja, nabavo filmov in mnogimi materialnimi težavami, ki so zlasti v zadnjem času vse težje. Morda bi večje podjetje laže reševalo te probleme?

Kljub sorazmerno slabemu programu, televizija že deloma vpliva na obisk v kinematografih. Obisk zlasti v zadnjem letu, ne sicer močno, pa stalno pada. Precej lahko vpliva na obisk tudi slab izbor filmov, pomanjkljiva propaganda in podobno. Kar zadeva slab repertoar, seveda zlasti večjim podjetjem ne moremo naprtiti posebne krivde, ker praktično morajo predvajati vse filme, kar jih letno kupimo od drugod in proizvedemo doma. Laže je to pri manjših kinematografih z morda 50 ali nekaj več premierami na leto. Tu bi se dalo izbirati, vendar v večini primerov pri teh podjetjih ni nikogar, ki bi se lahko posebej posvetil temu poslu. Zato je tudi v teh, manjših kinematografih spored večkrat slab, slučajen.

V večjem podjetju z več kinematografi bi se dalo to vprašanje nedvomno efektneje in ceneje rešiti. Tako podjetje bi bilo na boljšem v odnosih s proizvajalci in distributerji. Doseglo bi ugodnejše najemnine za posamezne filme, laže bi dobilo premierske filme, laže bi jih razporejalo po kinematografih in podobno. To pa je zelo pomembno zlasti za potrošnike. Spričo vse večjih materialnih težav je namreč povsem jasno, da sta samo dve rešitvi: ali povišati vstopnino za kinopredstave, ali pa organizacijsko drugače urediti kinematografijo na našem območju. Ni dvoma, da je druga rešitev boljša. Ne samo zaradi materialnih koristi potrošnikov, marveč in predvsem tudi zaradi večje možnosti, da kinematografi dobe svoj pravi pomen: da dejansko postanejo kulturnovzgojne ustanove in ne le institucije za razvedrilo in »pridobivanje« raznih dvomljivih navad.

Materialne težave se v zadnjem času povečujejo že zaradi upadanja obiskovalcev. Razen tega rastejo najemnine za filme in kinodvorane. V prihodnje bodo kinematografska podjetja morala sama financirati tudi filmske novosti. To bo spet izdatek več. Povečale so se nadalje cene elektriki in povišali stroški za ogrevanje prostorov. Kinematografska podjetja že doslej niso finančno kdo ve kako dobro stala. Zlasti manjša podjetja so se komaj prebijala, ne da bi uspela kaj prida izboljšati pogoje poslovanja in razširiti mrežo kinematografov. Ker tudi od drugod ni bilo pomoči smo, kar zadeva razširitev kinematografske mreže na Gorenjskem, nekoliko v zaostanku, čeprav je področje gospodarsko eno najrazvitejših. Po programu razvoja kinematografije v Jugoslaviji naj bi kinodvorana prišla na vsakih 5000 prebivalcev. Vsi pogoji so, da bi na Gorenjskem to normo že dosegli. Pri sedanji organizaciji kinematografije seveda to ne bo moč uresničiti.

Zanimivo je, da je na področjih, kjer poslujejo večja podjetja, mreža kinematografov popolna. Ta podjetja sorazmerno ugodno gospodarijo in imajo sklade za razširitev in izpopolnitev mreže. Na drugih področjih ni denarja ne iniciative. Manjša podjetja delajo pretežno s honorarci, kar po svoje upravičeno prispeva k ozkosti njihovih koncentov. Zato ni slučajno, da so se prebivalci Gorij pri Bledu obrnili na kinematografsko podjetje v Kranju, da naj jim uredi kinodvorano in poskrbi za redne predstave. To samo pove, da ljudje sami dobro vedo, kdo je sposoben ugoditi njihovim željam.

Morda bi kazalo o tem problemu podrobneje razpravljati. Zlasti občinski sveti za prosveto in kulturo bi morali jasno opredeliti svoje stališče do tega problema. — sik.

MARTIN KOSIR

Naša stališča na svetovnem kongresu pobratenih mest v Varšavi

Vsako sodelovanje je koristno

Delegat Martin Košir iz Kranja bo na kongresu govoril o naši komunalni ureditvi in sodelovanj v komisiji za svetovno sodelovanje pobratenih mest.

Kranj, 1. septembra — Danes je iz Kranja odpotoval v Varšavo eden izmed sedmih delegatov Jugoslavije (3 iz Slovenije) Martin Košir, ki bo sodeloval na svetovnem kongresu pobratenih mest od 4. do 7. septembra.

Ob svojem odhodu je tovariš Košir povedal, da občina Kranj sodeluje v tej svetovni federaciji pobratenih mest že od 1958 leta. Na tej osnovi je vzpostavljeno tesno sodelovanje z francoskim mestom La Ciotat, s katerim so se pobratili in temelji na načelih povezovanja prebivalcev obeh mest, zbliževanja s turističnimi izleti, kulturnimi prireditvami, izmenjavo tiskovnega gradiva, izmenjava otroških kolonij, ki navadno trajajo tri tedne vsako leto, izmenjava prosvetnih kadrov itd. Tako se je z obeh strani v letih izmenjalo že 200 otrok. Ti so spoznali kulturne, gospodarske, zgodovinske in politične značilnosti obeh narodov, mest in širših regionov. **»Mislim, da bi morali to sodelovanje še poglobiti in iskati primernih oblik še širšega sodelovanja«,** je dejal Košir.

Tov. Košir je tudi povedal, da bo na kongresu zastopal stališče čimširšega sodelovanja nasploh, kajti vsako sodelovanje je koristno. Zato že sedaj občina Kranj sodeluje tudi z drugimi mesti.

Nadaljevanje na 2 strani 1

Gospodinje, štedite!

Težave z elektriko se stopnjujejo

Trenutno stanje z električno energijo je zelo resno tudi na Gorenjskem. To še posebej narekuje, da uporabo energije omejimo na nujne potrebe. Kot so nam povedali na distribucijskem podjetju ELEKTRO KRANJ, lahko pride do še večjih težav, če potrošniki električne energije ne bodo dosledno upoštevali posebnih navodil o štednji. Rezerve energije, ki so trenutno na zalogi, so zelo skromne. V ilustracijo samo podatek, da smo imeli lani ob takem času akumulirani nad milijardo kilovatnih ur, letos jih je le nekaj nad 500 milijonov. V teh kritičnih mesecih za proizvodnjo električne energije se te rezerve dokaj hitro praznijo. Dež, ki pade v teh mesecih, pravijo proizvajalci električne energije, je samo »kaplja v morje.« Vode za hidrocentrale primanjkuje.

Pogodbenim odjemalcem, ki so razvrščeni v štiri kategorije, so distributivna podjetja v preteklih mesecih že zmanjšala dobavo energije od 3 do 10 odstotkov. V septembru bodo ta odstotek zmanjšanja dobave povečali na 5 do 13 odstotkov. S pogodbenimi odjemalci ima kranjsko distributivno podjetje glede redukcije električne energije še najmanj težav. Poseben problem predstavlja pri tem široka potrošnja električne energije. To so že v juniju tudi na Gorenjskem omejili za 10 odstotkov. V septembru predvidevajo, da jo bodo v primerjavi z letošnjim aprilom (ta dva meseca sta v letu nekako enaka po količini porabe električne energije) zmanjšali za 5 odstotkov. Toda kot merijo 5 odstotkov. Toda kot menijo KRANJ, bi se dala poraba električne energije prav pri drobnih gospodinjstvih, ogrevanju prostorov, omejili tudi do 40 odstotkov.

V teh kritičnih mesecih bodo tudi ceste v mestih in naseljih manj razsvetljene in sicer za 50 odstotkov, tako da bo gorela vsaka druga svetilka. Trgovskim podjetjem velja tudi priporočilo, da svoja izložbena okna in svetlobne reklame čim manj osvetljujejo To je bilo doslej brez posebne omejitve zaradi turistične sezone

V primeru, če se potrošniki električne energije, tako pogodbeni, kot ostali ne bodo držali priporočil distributivnega podjet-

Nadaljevanje na 2 strani 2

Letošnji pridelek kromprirja je na Gorenjskem zadovoljiv. Naš fotoreporter je na filmski trak ujel oranje kromprirja na nivah kmetijske zadruge Naklo. — Foto: F. Perdan

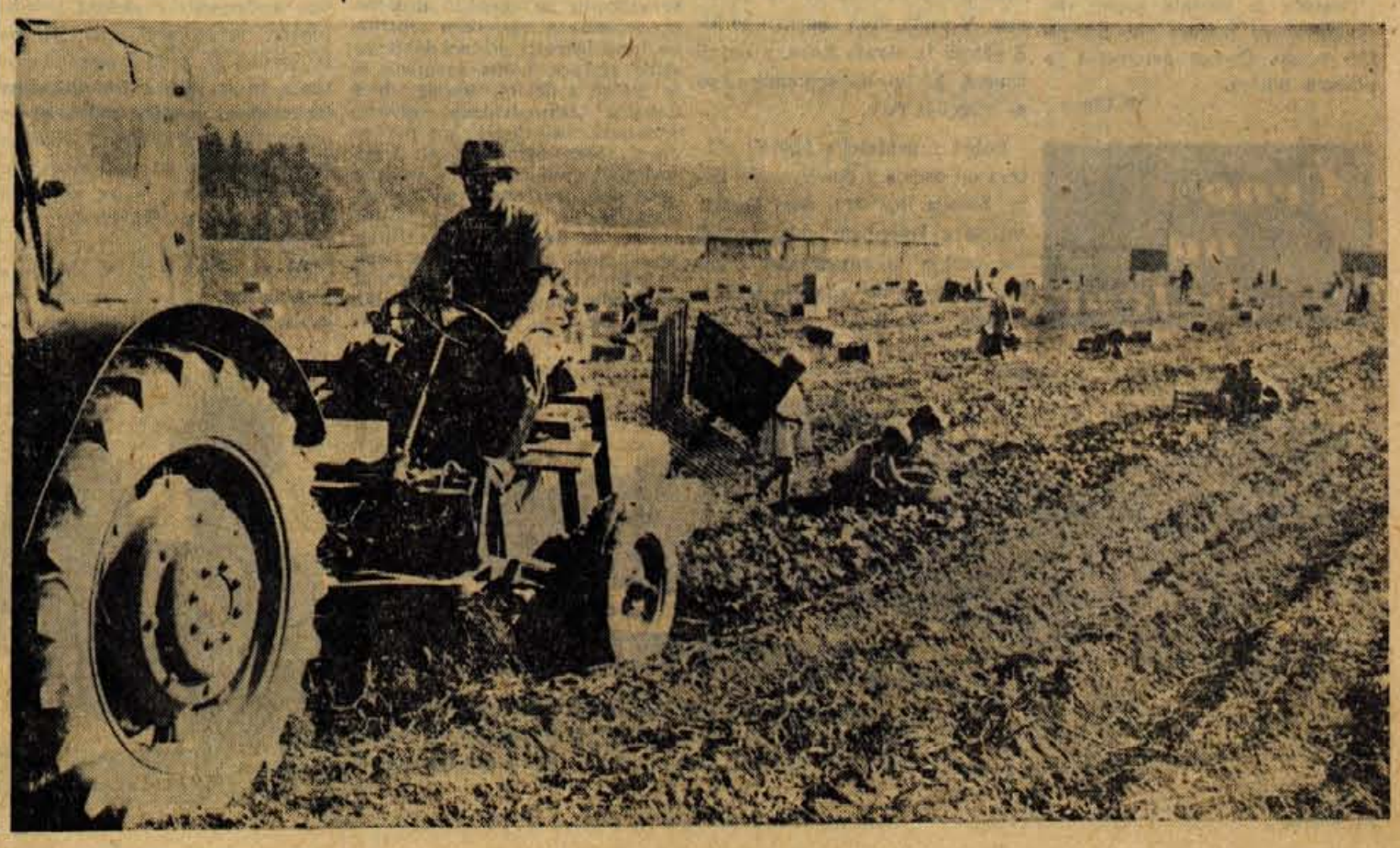

Seja občinske skupščine Tržič

TRŽIČ, 1. septembra — Danes je bila 19. skupna seja obeh zborov občinske skupščinie Tržič, na kateri so razpravljali v poročilu o gibanju gospodarstva za prvo polletje letos, o poročilu o izvršitvi proračuna in skladov občine Tržič za prvo polletje, poročilo o stanju gradnje in problematiki stanovanjske stolpnice, o spremembi pravil stanovanjskega sklada skupščine Tržič, o ustanovitvi nekaterih medobčinskih inšpekcijskih služb ter imenovali nekatere inšpektorje in delegate za stalno konferenco mest.

Janko Smole na Jesenicah

Jesenice, 1. septembra — Včeraj so obiskali Jesenice podpredsednik izvršnega sveta Slovenije JANKO SMOLE, član IS inž. VIKTOR KOTNIK in sekretar za splošne gospodarske zadeve MILAN KRISTAN. Gostje so se v razgovoru z generalnim direktorjem železarne inž. MATEVŽEM HABERJEM zanimali za probleme podjetja, za življenjsko raven delavcev in si ogledali nove obrate valjarne na Belškem polju. V razgovorih so sodelovali tudi predstavniki delavskega samoupravljanja. — č.

Obrazi in pojavi

„Ne dam ti več!“

»Ne dam ti več! Že dosti zaslužiš. Honorarno delaš drugje, družine nimaš, dosti ti je toliko!«

Tako je obratovodja Leksi, ki je hkrati tudi normirec, osorno zabrusil Marku, ko je pred dnevi v oddelku prišla beseda o normah in dohodkih. Marko se trenutno ni znašel. Zastala mu je beseda in roke so se mu tresle. Vse do tistega trenutka ni mislil, da bo tako.

Marko je namreč eden izmed pridnih delavcev. Ko je bilo treba končati pošiljke za izvoz, ko niso dosegali plana itd., za njega ni bilo nedelje, ne ure — če so mu le rekli, je prišel na delo. Tako je bilo tudi v avgustu. Sodelavec je šel na dopust. Da ne bi njegov stroj stal, so rekli Marku, naj, kolikor se da, dela na dveh strojih. Spri-jaznil se je s tem. Zjutraj je prihajal bolj rano, da je pripravil in namazal oba stroja, potem pa je skakal sem in tja z vso vestnostjo. Niti na malico ni utegnil. Toda, ko je pred koncem meseca pobral Leksija, kako bo to upošteval pri normi, se je ta razburil in ni hotel priznati Markovo delo.

Toda Marko tudi tokrat ne bi ničesar iskal in se pritoževal, če bi se drugi ne zavzeli zanj. On je preveč potrpežljiv, miren — ne mara besed, samo delo.

Drugi so sklicali sestanek ekonomske enote. Tudi Leksija so povabili, čeprav je dejal, da »nima časa za take reči.« Vsi so se zavzeli za Marka, pravzaprav ne za Marka, marveč za pravico, za nagrajevanje po delu, obsojali so krivico do poštenega delavca, ki lahko zadene danes tega, jutri onega.

Leksi se je skušal braniti z njegovimi stališči, ki smo jih že povedali na začetku. Nastala je prava zmeda. Delavci so mu vse vprek očitali, da je pristranski, da skuša braniti take, ki znajo lepo govoriti in da izkorišča tiste, ki se ne znajo zagovarjati, tako kot Marko, ki zna samo delati.

Sestanek se ni niti končal. »Iz protesta« je najprej odšel Leksi in zatem so se razšli tudi delavci in glasno komentirali dogodek s prijetnim občutkom, da so enkrat povedali svoje v obrambo najboljšega delavca, ki ga imajo vsi radi. Leksi pa, tako so povedali, je te dni hudo »uraden«, brez besed, kajti slišal jih je tudi drugje, ne le na sestanku. — K. M.

Te dni po svetu

Manevri na Atlantiku

Pomorske sile ZDA, Brazilije, Argentine in Urugvaja bodo imele prihodnjih deset dni velike vojaške manevre na odprtem morju na Atlantskem oceanu. Manevri bodo potekali pod geslom »solidarnost poloble«; njihov cilj pa je krepitev skupne obrambne celine in preizkus vseh modernih sredstev v boju proti podmornicam.

Nove prijave za Kairo

Druge konference neangažiranih ki bo oktobra v Kairu, se bo po predvidevanjih pripravljalnega odbora udeležilo 60 držav. Sedaj se je prijavilo 51 držav.

Jez na Jordanu

Na sedežu Arabske lige se je pričela konferenca zunanjih ministrov arabskih držav. Udeležence konference je pozdravil generalni sekretar lige Hasuna. V govoru je poudaril, da je največji problem vse Afrike dokončna osvoboditev. Na drugi seji arabskih državnikov, ki se bo začela v soboto, pa bodo razpravljali o načrtu za zgraditev jezu na reki Jordan.

Še vedno ni prišlo do sporazuma

Na pariškem sestanku lanskih princev se nadaljuje tiha diplomatska dejavnost. Medtem, ko so se o sestanku, ki naj bi bil v Ženevi, sporazumeli že pretekli teden, pa se nikakor ne morejo sporazumeti o datumu tega sestanka.

General Kan na »počitnicah«

Zadnji neredi in spopadi, ki so se pričeli pred nekaj dnevi, so se nekoliko pomirili, ko je odšel na »zdravljenje« — po mnenju ameriških politikov — najsposobnejši general v Južnem Vietnamu — Kan. Polom ameriške politike na tem delu sveta je več kakor očiten. General Kan, ki sta ga ocenila generala Lodge in Taylor kot najsposobnejšega voditelja za Južni Vietnam in človeka, s katerim bi ZDA lahko delale, se je moral umakniti s predsedniškega položaja in kmalu nato tudi iz Sajgona, da bi se končale demonstracije študentov in budistov, ki so se razširile po vsej državi. Več let so govorili, da so režimi slabi in diktatorski zaradi notranjih uporov, toda Amerikanci so končno tudi javno pričeli priznavati, da so vsi upori le zato, ker je v Sajgonu vlada nasilja, neljudskega značaja in vodi politiko sovraštva med ljudstvom.

Sedaj pa je prišel na položaj predsednika republike Nglen Ksuan Oanh, enkrat za spremembo civilist, človek, ki se je šolal v Ameriki, kjer je kot študent in kasneje kot predavatelj in politični funkcionar preživel 16 let. Takoj lahko pomisliš, da so pri postavljanju novega predsednika zopet odločale ZDA in tudi Velika Britanija. V Washingtonu so seveda mišljenja, da je sedanja zasedba začasna. Amerikani še vedno izhajajo iz stališča, da je vojska v Južnem Vietnamu »edina sila«, na katero se lahko naslanjajo v borbi proti osvobodilnemu gibanju Vietkonga. Namesto vojnega revolucionarnega sveta, ki je imel petdeset in tudi več oficirjev in ki je bil razpuščen, se sedaj Amerika naslanja na triumvirat generalov Kana, Mina in Kijema, od katerih vsak ima pozicije, da postane diktator. Todaprav sedaj pa je postala edina »kohezivna sila«, ki so smatrali Amerikanci, središče rivalstva in generalskih sporov. Zato so morali najti nekaj, kar bo zopet orodje v njihovih rokah. Voditelji State-departementa pa demantirajo vesti, da je Oanh ameriški agent. Toda ne izključujejo možnosti, da če bi premieru Oanhu v naslednjih dveh mesecih uspelo, da naredi »politično čudo«, da se lahko končno postavi v Sajgonu tudi civilna vlada. Toda niti Lodge niti Taylor, niti Mac Namara dosedaj niso imeli iluzij, da bi še kdaj lahko postavila taka vlada. Toda sedaj, ko se je pokazalo, da tudi vojska nima moči, da ostane na vladi in da vodi politiko proti Vietkongu, zato res ne bi bilo čudno, če bi pomagali prav Oanhu da ostane. Komplimenti generalu Kanu so še vidni, ker novi predsednik nima niti politične niti vojaške moči. Trdijo sicer, da spopadi in nemiri niso negativno vplivali na boj proti osvobodilnim četam Vietkonga. Menda odstop generala Kana niti malo ni vplival na moralo južnovietnamskih vojakov. Vsekakor pa to ne pomeni, da bi v krogih, kjer se »kuha« politika Vietnama še mislili, da bi generala Kana vrnili na čelo republike. Počitnice zaradi preutrujenosti in prehlada so bile samo pretveza za počasno likvidacijo generala, o katerem so se v Ameriki zmotili.

Vendar pa do bistvenih premikov pri reševanju vietnamske krize zdaj še ne bo prišlo, ker predsednik Johnson v času predvolilne kampanje ne želi, da bi prišlo do kakršnihkoli spodrsljajev. Njegov predvolilni štab namreč meni, da bi vsak neroden korak lahko povzročil propad na volitvah.

Nedavne nesporazume so rešili Kana, in sedaj postavili vlado, ki lahko pusti dolgoročnejše posledice v politiki ZDA v Vietnamu. Vse ostalo pa čaka in bo čakalo do jeseni, seveda če zopet ne bo prišlo do kakšne nove politike v ZDA.

Ljudje in dogodki

Nesreča na nezavarovanem železniškem prelazu

Jesenice — Preteklo soboto zjutraj se je IGOR LOGAR, z avtomobilom Fiat 600 odpeljal na delo v Železarno. Ker so bile zapornice na železniškem prelazu »Pri Kobalu« zaprte, se je odpeljal dalje na drugi nezavarovani prelaz pri odcepu Ceste bratov Stražišarjev, da zaradi čakanja pri zapornicah ne bi zamudil na delo. Ta vestnost je bila za Logarja usodna. V trenutku (nekaj pred pol šesto uro, ko se začne v železarni delo) je pripeljal z jeseniške postaje brzi vlak in niti voznik avtomobila Logar, niti strojevodja Lukačič nesreče nista mogla preprečiti.

Vlak je zadel v levo stran avtomobila s tako silo, da ga je odbilo in vrglo v 5 metrov oddaljeni jarek na levi strani železniške proge, kjer je obležal močno poškodovan. Pri udarcu in padcu je dobil Logar, ki se je vrnil šele s poročnega potovanja in prevozil skoraj vso Dalmacijo, hude poškodbe. Logar je bil takoj prepeljan v jeseniško bolnišnico, kjer je operacijo srečno prestal.

Nesreča je nastala zaradi nezavarovanega prelaza čez železniško progo. Osebni avtomobil je povsem uničen.

P. Ulaga

Trgovsko podjetje »PRESKRBA« iz Tržiča je po Tržiču postavilo okusne reklamne deske. Te opozarjajo tuje turiste, da v njihovih prodajalnah lahko nabavijo blago za 20 odstotkov ceneje. — Foto: F. Perdan

Nadaljevanje s 1. strani

1 Vsako sodelovanje je koristno

čeprav niso včlanjena v to svetovno federacijo in z njimi še ni podpisanih nobenih listin. To je mesto Oldham v Angliji, Savona v Italiji, Beljak v Avstriji itd. K temu sodelovanju vodi naša skupna težnja in interes z vseh strani za konkretne oblike izmenjave izkušenj in mnenj o razvoju komunalnega sistema, o razvoju gospodarskih procesov, v sodelovanju s sindikalnimi, kulturnimi športnimi oragnizacijami itd. Zlasti so pomembni stiki o izmenjavi turističnih informacij skupnih programov razvoja turizma in drugih oblik medsebojnih odnosov.

Skratka, vsako sodelovanje je koristno med mesti in narodi, ne glede na raso, vero, jezik in politični sistem, kadar temelji na načelih enakopravnosti in izključuje enostransko zlonamerno propagando. To bo med drugim delegat Košir govoril v svojem referatu na kongresu in le-to zagovarjal v komisiji za svetovno sodelovanje.

2 Gospodinje, štedite!

ja, bo to prisiljeno podvzeti ostrejše ukrepe. Za posamezna področja bodo izklopili električno strujo od 15. do 18. ure in od 24. do 5. ure zjutraj. Distributivno podjetje je dobilo tudi določeno kvoto, koliko kilovatnih ur lahko porabijo potrošniki v septembru in tudi v naslednjih mesecih. Če bodo potrošniki to količino prekoračili, jim bo distributivno podjetje v Kranju prisiljeno zaračunavati vsako nadaljnjo kilovatno uro tudi s pet do desetkratno ceno.

Vnaprej je težko predvideti, da bi se razmere v proizvodnji električne energije kaj izboljšale. September in oktober sta lahko kljub jesenskemu dežju, ki je, ali pa ga tudi ni, vedno najbolj kritična meseca. Zato bi bilo prav, če bi podobna opozorila, uradna in neuradna o štednji z električno energijo potrošniki kar najresneje upoštevali. Le na ta način se bo dala trenutna kriza uspešno prebroditi.

M. ŽIVKOVIĆ

Francoski skavti zgradili v Mojstrani most

V Mlačicah nad Mojstrano je taborila od 4. avgusta do včeraj (28. 8.) skupina francoskih skavtov iz Strasbourga.. 30 fantov in deklet v starosti od 12 do 16 let je vodil v taboru g. Jeini Clonde Stuffel, ki je ob prihodu v Mojstrano izrazil željo, da bi izvedli njegovi skavti neko delovno akcijo v korist kraja. S krajevno skupnostjo so se dogovorili za gradnjo mostu preko Bistrice pod Mlačicami.

Vsi so letos prvič v Jugoslaviji in so se zelo veselili taborenja v Jugoslavji. Z lastnim avtobusom so organizirali izlet na Reko, na Bled, v Ljubljano in v Postojno. Večina je videla morje prvič in bila posebno navdušena nad Postojnsko jamo.

O mostu, ki so ga postavili, so govorili posebno ponosno, saj predstavlja za Mojstrano veliko pridobitev. 33 m dolg in 1 m širok most, ki povezuje zgornji del Mojstrane z Mlačicami in dalje z Radovno, je vreden okoli 2 milijona din. Za les in žaganje lesa je plačala krajevna skupnost le nekaj nad 150.000 din. Francoska skavtska skupina, ki opravi v vsakem kraju, kjer tabori, kako delovno akcijo, ne more razumeti, da naši taborniki, s katerimi so bili nekaj časa skupaj v Mlačiaah, na taborjenju, ne opravijo nobene podobne delovne akcije. V znak prijateljskih odnosov z Mojstrančani so priredili francoski skavti v Mlačicah v sredo zvečer poslovilni večer, na katerega so povabili domačine in jim priredili kulturni program. Krajevna skupnost Mojstrana pa je priredila v hotelu Triglav v Mojstrani poslovilno popoldne, ki so se ga udeležili vsi skavti v paradnih oblekah in na katerem jim je izročil predstavnik krajevne skupnosti Mojstrana v spomin na prvo taborenje v Jugoslaviji in v zahvalo za izvedeno delovno akcijo oljno sliko Triglava. Danes zjutraj (29. 8.) so francoski skavti odpotovali iz Mojstrane. — Ü.

Z morja v hribe

Uprava dijaškega doma v Sk. Loki že več let sodeluje z raznimi mladinskimi organizacijami ob slovenski in hrvatski obali. Letem da v poletnih mesecih na razpolago svoj dom, da lahko preživijo del počitnic v višinskih predelih. Zanimanja je vedno več — z različnimi pogoji in zahtevami seveda — vendar si želi uprava dijaškega doma ustvariti dolgoročnejše stike, ker bi bila na ta način organizacija letovanja precej lažja.

Letos je dijaški dom v Škofji Loki polno zaseden že vse počitnice. V prvih dveh izmenah so bili učenci iz okraja Reka, v zadnji izmeni, ki bo do septembra, pa so otroci iz Pule.

Dobra organizacija kolonij zahteva od osebja v domu precej dela. Seveda ima tudi dom koristi, saj se v kolonijah lahko zaposli del osebja in zmogljivost doma čez počitnice ne ostanejo neizkoriščene. — Z. P.

Novi društveni prostori

Na Godešiču pri Škofji Loki so se odločili, da zgradijo društvene prostore s trgovskim centrom na novi lokaciji pri nekdanji gostilni Hafner. Letos spomladi bi že pričeli z delom, vendar jih je doletela nepredvidena revizija gradbene inšpekcije kot mnoge druge. Niso namreč imeli zagotovljenih vseh finančnih sredstev in z deli niso smeli nadaljevati. Sedaj pa so nekoliko spremenili načrte, da bo gradnja manjša in seveda tudi cenejša. Z vso naglico pripravljajo gradbeni material, da bodo poskusili nadoknaditi zamujeno.

Kje so traktoristi?

Zadnje dni avgusta je bilo v Novi Gorici zaključeno letošnje republiško tekmovanje traktoristov in kmetijskih strojnikov, ki pa ni doseglo svojega namena. To pa predvsem zato, ker je bil izbor tekmovalcev slab in pomanjkljiv. Pred tem so bila občinska oz. sektorska in okrajna tekmovanja. Takša tekmovanja so bila tudi po nekaterih krajih na Gorenjskem, toda na vse presenečenje se je okrajnega tekmovanja, ki je bilo v Črnomlju, udeležil iz Gorenjske le en traktorist. Ta pa je izpadel iz nadaljnjega tekmovanja in iz vseh petih občin na Gorenjskem ni nihče sodeloval na republiškem prvenstvu. Točnega števila traktoristov na Gorenjskem ne vemo, vemo le za območje kranjske občine, ki jih ima natanko 106.

To pa nikakor ni v skladu s smernicami, ki so že prvotne organizatorje vodile v tovrstna tekmovanja. Že prva tekmovanja pred tolikimi leti niso bila tako organizirana oz. množična, kakor bi bilo to pričakovati in bi bilo potrebno, sedaj pa je vsako leto slabše.

Takemu stanju so nemara največ krive ustanove oz. posestva in zadruge, ki svojih traktoristov ne spodbujajo za udeležbo na takih prireditvah. Nedvomno pa so za tako stanje krive tudi kmetijsko tehnične komisije pri občinskih in okrajnih odborih LT. Res je, da imamo že na stotine traktoristov. Toda po opravljenem strokovnem izpitu se nihče več ne zmeni za njihov stalni napredek in izpopolnjevanje.

Za zaključek temu naj še omenimo, da smo imeli pred leti na Gorenjskem dve področni društvi traktoristov in kmetijskih strojnikov v Kranju in Radovljici, sedaj pa že nekaj let ni ne duha ne sluha o njih.

R. Č.

Vreme

Vremenska napoved za danes in izgledi za prihodnje dni

Danes in jutri bo v Primorju in na Primorskem pretežno sončno, drugod deloma sončno s spremenljivo oblačnostjo. Se bo hladno in vetrovno. Nočne temperature od 5 do 10 stopinj; dnevne okoli 16 stopinj, V Primorju do 22 stopinj.

Se bo hladno in suho vreme, veter bo postopoma popustil. Večjih otoplin ne bo.

Vremenska slika

Nad Evropo je obsežno področje visokega zračnega pritiska, ki se še krepi. Ob severovzhodnih vetrovih doteka še vedno hladen zrak.

Vreme v torek ob 13. uri

Brnik — pretežno oblačno, 15 stopinj; Planica — pretežno oblačno, 12 stopinj; Jezersko — v oblakih, 11 stopinj; Triglav-Kredarica — v oblakih, minus 3 stopinje.

Črno na belem

V nedeljo so v Gorjah pri Bledu odprli v okviru krajevnega praznika novo šolsko poslopje osemletke. Šola bo imela 9 učilnic in vse prostore za sodoben pouk. — Foto: F. Perdan

Med nakelškimi zadružniki

Veseli, da so se ušteli

V razgovoru s tehnikom Sajevicem, vodjo rastlinske proizvodnje pri kmetijski zadrugi Naklo, smo zvedeli, da so dosedanji letošnji rezultati zelo dobri. Obiskali smo ga preteklo soboto, ko so na parceli blizu Žej orali krompir. Povedal nam je, da je zadruga v lastni proizvodnji imela 5 ha krompirja sorte bintje (zgodni krompir), ki je bil v glavnem merkantil, nekaj pa je bilo tudi semenskega. Povprečni donos na hektar je bil zelo dober — 280 stotov. Za 3 ha saskije so iztržili milijon dinarjev, stroški proizvodnje pa so znašali približno 500.000 dinarjev. Tu so dobro zaslužili, posebno še zato, ker niso imeli nobenih stroškov s skladiščenjem. Ves krompir so neposredno z njive naložili na vagone. Pridelek je bil tako lep, da ga skoraj ni bilo potrebno prebirati. V dveh dneh in pol so naložili sedem vagonov (po 10 ton). Razen tega imajo še 7 ha križancev (domače sorte viktorija, Igor, dobrin), ki tudi dobro kažejo. Ko smo jih v soboto obiskali, so orali prav te sorte. Na njivi je bilo zelo veliko otrok, ki so prišli pobirat. Sajevic nam je povedal, da otroci sami pridejo, da nekaj zaslužijo. Plačajo jim po 35 din od nabrane gajbice, en otrok pa nabere tudi po 50 gajbic na dan.

Tudi ostala rastlinska proizvodnja zadruge v Naklem je bila letos dobra. V lastni proizvodnji so pridelali 85 ton pšenice francoske sorte Etoile in italijanske sorte Leonárdo. Povprečen hektarski donos je bil 28 stotov. Jarega ječmena so imeli na 11 hektarih, donos pa je bil 40 stotov na hektar. Spravili so tudi že vso otavo, in sicer na približno 40 hektarih. Na približno 17 hektarih so pospravili tudi že tretjo košnjo detelje. Imajo še 22 ha silažne koruze, ki pa je tako lepa, da jo bodo približno 6 ha pustili za zrnje.

Nakelška zadruga je za letošnje leto planirala izgubo v lastni rastlinski proizvodnji. Kaže pa, da so se ušteli, tokrat v svoje dobro. V prvem polletju je rastlinska proizvodnja pokazala v bilanci 270.000 din dobička. V drugem polletju je v kmetijstvu realizacija večja, zato upajo, da bodo letošnje leto imeli kar lepe uspehe. K temu seveda precej pripomore dobra letina nasploh z lepim vremenom, pa tudi prizadevanje kolektiva, ki se zaveda, da bodo imeli več tudi sami, če bodo več pridelali.

Tovarna Iskra iz Železnikov je pred kratkim končala z gradnjo dveh stanovanjskih blokov v Češnjici. Poleg teh dveh pa gradi Lesnoindustrijsko podjetje Češnjica za svoje delavce še dva stanovanjska bloka. Z novimi stanovanjskimi bloki delavska Češnjica dobiva novo podobo. — Foto: F. Perdan

»Veter« okrog Ratitovca

Planinsko društvo v Železnikih je imelo v načrtu, da zgradi oziroma dogradi pri planinski koči na Ratitovcu nove prostore. Stari prostori so namreč postali premajhni. Planinsko postojanko obiskuje vsak dan več planincev in drugih turistov. Postala je ena izmed napriljubljenejših planinskih postojank na Gorenjskem.

PD je bilo pripravljeno samo financirati vse stroške gradnje. Napravili so potrebno prošnjo, da bi jim odobrili gradnjo. Vendar so dobili presenetljiv odgovor, da se ne more nameravani objekt graditi zaradi tega ker ni v »urbanističnem« načrtu. (?) Tako so nam povedali v Železnikih.

Da bi rešili vprašanje: Ali je tudi na Ratitovcu potreben urbanistično načrt? smo se obrnili na urbaniste v Škofji Loki, ki so nam povedali naslednje:

Res je, da je nas Planinsko društvo v Železnikih zaprosilo za dovoljenje gradnje objekta pri planinski koči na Ratitovcu. Mi jim načrta nismo mogli potrditi, ker bi tak način gradnje, kakršnega so si oni zamislili, pokvaril sedanjo obliko te postojanke. Sami pa vemo, da bi bilo tu nujno zgraditi nekatere prostore, ker so ti res premajhni.

J. Jarc

Zdravnik bo odločal sam

Na skupščini komunalne skupnosti zavarovancev v Kranju bodo razpravljali tudi o spremembi pravilnika o uveljavljanju pravic do zdravstvenega varstva. Sprejeli naj bi odlok, po katerem naj bi v prihodnje zdravljenje v naravnih zdraviliščih ne odobravale komisije pri zavodu, temveč bi zavarovane pošiljali na zdravljenje neposredno po zdravljenju v bolnici, ali pa pristojni zdravnik na predlog zdravnika specialista, ki zavarovanca zdravi. Ta ukrep pa bo predvsem zahteval večjo odgovornost zdravnikov, da se bodo sredstva uporabljala čimbolj koristno. Gre namreč zato, da bi pošiljali na zdravljenje res tiste bolnike, ki bi jim bilo zdravljenje nujno potrebno, ne pa tudi tiste, ki bi jim »koristilo,« kar se je sedaj večkrat dogajalo. S tem, ko je pri zavodu ukinjena komisija pa ni rečeno, da zavod o zdravljenju v naravnih zdraviliščih ne bo več vodil kontrole. Se vedno bo vsako zdravljenje potrdil zdravnik komunalne skupnosti zavarovancev. Zaenkrat je novi ukrep le stvar zaupanja, in šele v praksi se bo pokazalo, če bo ukrep tudi koristen.

Mladinski posveti

Na razširjenem plenumu Občinskega komiteja Zveze mladine Slovenije, ki ga pripravljajo v Kranju, se bodo predstavniki aktivov mladine razgovarjali o raznih problemih, ki trenutno zadevajo našo mladino. Največ pozornosti bodo posvetili vlogi in delu mladinskih aktivov, organizacijskim problemom, in drugim oblikam delovnih mladinskih organizacij.

Od 12. do 15. septembra bodo imeli na Trebiji pri Škofji Loki seminar na katerem se bodo pripravljali za okrajno in zvezno konferenco. Razen tega bodo obravnavali delo posameznih aktivov oziroma način dela z mladino. Seminar pripravlja Okrajni komite ZMS v Ljubljani za vodstva mladinskih aktivov. — J. J.

Enaka postajališča

V Ratečah pri Škofji Loki so zgradili novo avtobusno postajališče in ga opremili s slikami. Delo pri izgradnji avtobusnih postališč oz. čakalnic pa so zaključili tudi na Jezerskem, v Tupaličah je ostalo nedograjeno še od lani, gradijo in postavljajo pa jih tudi po drugih krajih.

Pri vseh teh gradnjah pa se vsiljuje samo eno vprašanje, in sicer enotne politike do gradenj teh potajališč. Če bi pregledovali vsa postajališča oz. čakalnice, ki so bile zgrajene, bi hitro ugotovili, da so po posameznih krajevnih skupnostih čakalnice drugačne. Enotne so le tiste lesene, ki jih je izdelalo podjetje Jelovica. Mogoče bi bilo prav, da bi tudi za gradnjo čakalnic pripravili enotne, ali vsaj podobne načrte za vse kraje na Gorenjskem. Sedaj pa se vidijo meje posameznih krajevnih skupnosti tako kot ceste na meji med nekdanjim kranjskim in ljubljanskim okrajem.

Po vsej Gorenjski so zgradili že vrsto novih sodobnih šol. Otroci v Zalem Logu nad Železnikom, ki nove šole še niso bili deležni. Zato jo obiskujejo v stari hiši, ki jo prikazuje naš posnetek. — Foto: F. Perdan

Komu za klobuk

V minulem tednu so šolo v Dražgošah v celoti prepleskali in očistili ter jo tako pripravili za začetek šolskega pouka.

Domačini pa so s šolo čedalje manj zadovoljni. Velika kot je (zadoščala bi za potrebe podeželske osemletke) ima pa malo učencev. V novem šolskem letu jih bo samo še 22 ali polovico razreda ene kranjskih osemletk.

Prostori bodo torej ostali vsaj polovico neizkoriščeni. Vzdrževanje take šole terja velika sredstva. Ker nima centralne kurjave, je pozimi mrzla. Slaba je tudi streha.

Domačini mislijo na načrt, po katerem so prvotno hoteli zgraditi šolo, pa jim načrti niso bili odobreni. Po prvotnem načrtu naj bi bila šola zgrajena kraju primerno, veljala pa bi le nekaj več kot samo načrti za sedanjo šolo.

Divjad uničuje pridelke

Kmetovalci Martinj vrha in okoliških vasi Selške doline se v letošnjem letu hudo pritožujejo nad divjadjo, predvsem nad srnjadjo in zajci, ker jim dela precejšnjo škodo na poljskih pridelkih. Najhuje sta prizadeta živilska krma: pesa in detelja, sedaj pa pride na vrsto še ajda in koruza.

Uveljavljanje krajevnih skupnosti

Novo poslovno združenje

za turizem in gostinstvo na Bledu

Svet krajevne skupnosti Bled je minuli četrtek obravnaval nekatere zadeve komunalnega značaja v turističnem delu Bleda. Člani so sprejeli sklep o načinu zbiranja sredstev za najnujnejša komunalna spravila in se sporazumeli v tem, da bodo predložili občinski skupščini predlog o ustanovitvi poslovnega telesa, ki bi združevalo vse gostinske, trgovske in druge delovne organizacije s turističnega območja Bleda

Že dalj časa se kaže potreba, da bi ustanovili takšen organ, ki bi, združeval vse organizacije s področja turizma in usmerjal njihova skupna prizadevanja. Novo združenje naj bi imelo gospodarsko poslovni pomen, tako da bi lahko nastopalo v interesu vseh prizadetih delovnih organizacij tudi kot investitor. Doslej je to nalogo opravljala občinska skupščina, ki je pri najemanju posojil seveda prispevala potrebno samoudeležbo. V prihodnje bi novo združenje prevzelo tudi to dolžnost. Ustanovitelji bi bile vse gostinske delovne organizacije, trgovska obrtna podjetja, turistične organizacije, komunala itd. Skratka vsi, ki so na kakršenkoli način povezani z dejavnostjo turizma ali gostinstva.

Novi organ te vrste je zlasti v turističnem razvitem Bledu zelo potreben. Omogočil bo bolj učinkovito reševanje nalog za skladni razvoj turizma in hkrati reševal tuid komercialne, gospodarske in druge težave tega turističnega kraja. Prav tako bo pripomogel k bolj načrtnemu in smotrnemu planiranju potrebnih gradenj, seveda na osnovi strokovnih utemeljitev in stvarnih potreb.

Svet je obravnaval tudi nekatere aktualne pereče potrebe komunalnega značaja. Glavni nalogi zasedanj sta asfaltiranje pločnikov in ureditev Ljubljanske ceste ter namestitev razsvetljave na Prešernovi cesti. Problematična pa je investicija na Ljubljanski cesti zavoljo tega, ker je predvidena gradnja prehodne ceste proti Bohinju levo od sedanje komunikacije in naprej pod Stražo. Sedanja Ljubljanska cesta pa bo v prihodnje postala le lokalna pot. Zato so iz seje sveta poslali vprašanje občinski skupščini, naj odgovori, kdaj bodo z gradnjo nove tranzitne ceste sploh pričeli. Svet pa se je že odločil, da bodo zboljšali in asfaltirali namesto Ljubljanske, sedanjo Selliško cesto od Gozdnega gospodarstva proti pokopališču v Grad. Tako bi kasneje preusmerili del prometa proti Gorjam in Pokljuki po tej cesti. Z akcijo za zbiranje lokalnih sredstev bodo takoj pričeli. — J. B.

Nad tri milijone za divjad

V preteklem letu je bil na Gorenjskem tujski odstrel v naših loviščih šestkrat večji kot prejšnje leto. To merilo je vzeto po finančnem poslovanju. Hkrati pa se je povečalo tudi število lovskih družin, v katerih lovijo tuji lovci. Preje jih je bilo osem, lansko leto pa jih je bilo že sedemnajst.

Največ prometa so imeli z odstrelom, ki so ga napravili tujci, v lovski družini »Sorško polje.« V tem lovišču je lovilo okoli petdeset tujcev in jim s tem doprinesli okoli 1160 dolarjev ali okrog milijon dinarjev. Za »Sorškim poljem« pa je bilo dobro obiskovano lovišče lovske družine »Senčur«, kjer so odstrelili za 870 dolarjev. Skupno so v vseh sedemnajstih lovskih družinah oziroma v njenih loviščih odstrelili za 4.000 dolarjev ali za več kot tri milijone dinarjev. Vsekakor bi morali v prihodnje posvečati še večjo pozornost tovrstnemu odstrelu, ki nam prinaša lepe devizne dinarje.

J. J.

Naša humoreska

Čičigojeve počitnice

Čičigoj je šolnik. Vse leto je garal in si prislužil revmatizem. Na domu ga je obiskal zdravnik, ki je bolnika gnetel in mečkal, ga otipaval in polglasno zamrmral: »Lumbago . . .«

Čičigoj ne zna latinsko, zato je razumel: Lumpa ga! Kakor da bi bil pri spovedi, je učenemu zdravniku zaupal, da ne lumpa in da Ga (prosim, z veliko začetnico, kajti njegova cena to zasluži navzlic pravopisnim pravilom!) dnevno ne popije več ko kozarček ali dva. —

»Že prav,« se je nasmehnil vrač in vprašal Čičigoja, če je že dobil Objavo za znižano vožnjo.

»Dobil, dobil,« se je nakremžil Čičigoj, ker ni vedel, kaj naj bi takole bolan počel z njo.

»Združite prijetno s koristnim!« mu je svetoval zdravnik. »Zdaj so počitnice. Pojdite na oddih v toplice! Termalna voda vam bo pomagala. Pa tudi vaši živci niso povsem v redu. V toplicah pa je rajski mir in tamkaj se boste odpočili kakor sveti Aleš pod nebeškimi stopnicami.«

Tako je Čičigoj odnesel tisočkrat prekleti lumbago v toplice. Rajski mir je v toplicah! Vendar se je blagi zdravnik motil, ker je pozabil na promet. Brez prometa bi človeštvo izumrlo. Tako je Čičigoj na oddihu v toplicah spoznal promet v vsem njegovem začetku, kajti konca sploh nima . . .

Za vzhodnim hribovjem si jutro mane krmežljave oči. Ura je pol petih. Težki tovornjaki, ki so kakor velikanske želve vso noč stali na mrtvi straži pred zdraviliškim domom, se prično med seboj klicati na invazijo proti bližnjim hostam, od koder vozijo drva in krije. To klicanje je združeno s hupanjem, da si topliški gostje lepše budnice ne morejo zaželeti. Resnici na ljubo je treba povedati, da temu ni kriva zdraviliška uprava, ampak cesta, ki se vije mimo zdraviliškega doma.

Ura je peč. Železni nestvori, pijani nafte, so že zdavnaj odropotali izpred zdravilišča in topliški gostje, ki jim njihova budnica še ni zadosti zmasirala živcev, so ponovno zasnuli v prelepo jutranje spanje, dokler . . .

Dokler zvonovi v bližnji farni cerkvi milo ne zapojo vernim in nevernim dušicam na vse registre:

Bing-bang! Bingel-bongel . . .

In ta ljubka pesmica se vleče vse dotlej, dokler niso prebujeni vsi topliški gostje.

»Zbogom, spanec!« zagodrnja Čičigoj in zapusti toplo posteljo, četudi ni namenjen na dušno pašo.

Potlej se prične dan. Dan oddiha in zdravljenja. V prometu je vse, kar je na človeškem telesu količkaj gibljivega: zaljubljeni pogledi prično obratovati s polno paro, v prometu so jeziki, noge, roke, želodci. To traja ves dan, dokler večerja poslednjič ne privabi gostov v prostrano jedilnico.

Po večerji se topliški promet preusmeri v taberne in kavarne. Usmerja ga nevidni prometni redar Alkohol, ki nima belih rokavic in se tudi sicer požvižga na red in kulturo. Gostje obratujejo s polno paro.

Ura je enajst. Zdaj zapozneli topliški gostje prikličejo v promet še zdraviliškega vratarja. Zvonec za zaprtimi vhodnimi vrati poje, poje, poje in poslušni vratar ubogljivo vstaja ter odpira vrata zapoznelim (zdaj pa zares milim!) gostom. Nekateri, ki so socialno nastrojeni, se mu za ukradeno spanje oddolže z odkupnino in mu za nagrado, da smejo vstopiti v hram oddiha, spuste novec v iztegnjeno dlan, drugi, ki se na matematiko bolje razumejo, pa ga samo požgačkajo po dlani, novec pa obdrže v rokah — za prihodnji večer. Temu se pravi — socialni čut.

Ura je polnoči. Kavarne in taberne se zaprejo in poslednje ovčice se napotе proti stalji. Ovce blejejo, kadar drobenckljajo v stajo, zato se tudi ovčice, ki pred zdraviliškim domom čakajo, kdaj jim bo vratar odprl vrata, smejejo, vrisajo, pojo in se hahljajo. Ta tradicionalni narodni običaj — kraval — ne izumre. Temu se pravi: folklorno udejstvovanje . . .

Ura je tri po polnoči. To je pravi čas za zaljubljence. Don Juani so že v zgodovini ljubezni omenjeni kot strastni pevci in virtuozi na kitari. In če ob treh zjutraj, ko topliški gostje spe pravično spanje, takšen Don Juan zabrenkija na kitarčico in zapoje milo pesmico:

»Golobičica moja bela,
oh, zakaj, zakaj si ljubica
zardela . . .«,

so gostje na oddihu tako veseli, da bi mu od navdušenja nad njegovim petjem in brenkljanjem najraje pometali vse copate v kitaro, če bi ga ne skrivalo krilo temne noči.

Rajski mir je v toplicah! Ko se je Čičigoj razjezil in potožil upravniku zdraviliškega doma, da je sit kravala, ga je le-ta takole potolažil:

»Dragi tovariš Čičigoj, vam se pa zares pozna, da ste stric z dežele. Jezite se, če nekdo zaloputne z vrati, ko da bi ustrelil iz topa; jezite se, če se ta ali oni malce pijančkan — pijan nikakor ne, prosim vas! — pozno ponoči vrne iz kavarne ali krčme; jezite se, če se ta ali oni smeje opolnoči . . . ampak tukaj ni samo zdravilišče, tukaj so vendar toplice. Toplice pa so vendar zato toplice, da človeku razgrejejo kri, telo, srce in živce.«

Pa povejte, če niso bile Čičigojeve počitnice — prima in fantastične, da uporabim še sodobni izraz!?

Lojze Zupane

V nedeljo bo v Mlačicah nad Mojstrano proslava 20. obletnice ustanovitve Jesenško-bohinjskega odreda. Na prireditvenem prostoru (na sliki) se bomo zbrali številni preživeli borci odreda in drugi prebivalci Gorenjske. Foto: F. Perdan

Novo skladišče

Železarna Jesenice ima v okviru nabavne službe centralno skladišče tehničnega blaga, ki je pa že zastarelo in neprimerno. Rekonstrukcija podjetja je terjala predvsem na Jesenicah novo centralno skladišče, ki so ga preuredili iz spodnjih prostorov bivše trgovine Kašta. Novo centralno skladišče bo moderno opremljeno in bo ustrezalo vsem trenutnim potrebam.

Razen novega centralnega skladišča so zgradili tudi novo skladišče maziv s črpalko, tako da je na Jesenicah vprašanje vskladiščenja tehničnega blaga rešeno. Ni pa še rečeno na Javorniku, kjer bo izgradnja novih valjarn na Belškem polju prej kot slej zahtevala odstranitev sedanjega in postavitev novega centralnega skladišča.

Malo zanimanja za poklicno šolo

V sklopu železarskega izobraževalnega centra na Jesenicah delujeta poklicna industrijska in tehnična srednja šola, ki jo bo letos obiskovalo nad 500 učencev. Poklicna šola, ki izučuje v 15 oddelkih devet poklicev, bo obiskovalo nad 300, tehnično srednjo, ki bo imela letos prvič poleg metalurškega tudi strojni odsek, pa blizu 200. Medtem ko je bilo za vpis na tehnično srednjo šolo veliko zanimanje, ga za poklicno šolo ni bilo dovolj.

Da bi zainteresirali za šolo čimveč absolventov osnovnih šol, so povabili ob koncu leta na ogled šole in delavnic učence osmih razredov vseh osnovnih šol na področju jeseniške, radovljiške in tolminske občine. Kljub temu pa se je vpisalo le 60 odstotkov učencev na razpisana učna mesta iz omenjenih občin, tako da je šola sprejela tudi učence iz ostalih republik.

Ker zanimanje za poklicno šolo pada, bo treba povečati nagrade učencem in razmisliti o plačevanju posebnega dodatka tistim učencem, ki stanujejo v internatu, ker plačujejo sedaj vso nagrado za oskrbo v internatu. Nove valjarne na Belškem polju in rekonstrukcija nekaterih že obstoječih obratov, dajeta jeseniškim železarjem lepe perspektive, vendar domača mladina kljub temu omalovažuje železarske poklice.

Vključevanju, predvsem domače mladine v poklicno šolo, bo potrebno posvečati večjo pozornost. Pri tem imajo največjo vlogo starši z prigovarjanjem za vpis v poklicno šolo, ki nudi že po treh letih poklic in obenem možnost nadaljevanja študija na srednji in pozneje na visoki šoli.

Priprave na Jesenicah

Pregled gibanja gospodarstva v jeseniški komuni v letošnjem prvem polletju kaže na važnost gibanja zaposlenosti. Primerjava poslovanja v tem obdobju v primerjavi s planom v istem obdobju preteklega leta pokaže, da se je število zaposlenih povečalo za 5 odstotkov. Največji delež pri povečanju zaposlenosti ima gradbeništvo, druga dejavnost je obrt, medtem ko je v trgovini celo padec števila zaposlenosti. Izredno pereč problem pri stanju zaposlenosti je močna fluktuacija delovne sile in pa občutno pomanjkanje delavcev, kar seveda pušča negativne posledice v sami proizvodnji, v kvaliteti delavstva in produktivnosti.

Če zasledujemo gibanje produktivnosti dela oz. da ga izrazimo kot nov odnos med narodnim dohodkom in zaposlenimi in primerjamo letošnje prvo polletje z istim obdobjem lani, opažamo, da znaša povečanje produktivnosti dela 24,7 odstotka, kar je seveda zelo ugodno. Res je sicer, da gre del povečanja na račun višjih prodajnih cen, vendar kljub temu lahko z gotovostjo trdimo, da smo v letošnjem prvem polletju napravili velik korak naprej.

Glede problematike zaposlovanja bo potrebno še večjo pozornost posvetiti pripravam za prehod na 42-urni delovni teden. V ta namen bo treba (oziroma se že delajo analize) pripraviti pogoje za povečanje produktivnosti dela: racionalno izrabo delovnega časa, uvedbo več izmen, uporabo novih tehnoloških postopkov, odpravo ozkih grl, varčevanje z materialom in povečanje skrbi za izpopolnjevanje strokovnih obstoječih kadrov. V vsem tem je namreč rešitev za povečanje splošne življenjske ravni prebivalstva. — M. Č.

Sedemdesetletnica v Gorjah

Gasilci v Gorjah so minulo soboto in nedeljo zelo slovesno proslavili svojo sedemdesetletnico. S tako visokim jubilejem se lahko pohvali le malo društev na Gorenjskem. Najbolj svečano je bilo v nedeljo, ko so se pred starim gasilskim domom zbrale na svečano zborovanje številne gasilske enote tudi iz drugih krajev. Sektorska vaja je pokazala tehnično pripravljenost in usposobljenost te gasilske enote. Društvo ima tudi svojo godbo, ki je stara že več kot 60 let. Prav v zadnjih dveh letih se je precej okrepila z novimi godbeniki, letos pa so s sredstvi občine ter z lastnimi prispevki nabavili nove intrumente.

Gasilsko društvo v Gorjah so ustanovili aprila 1894. leta. Povod za to odločitev je bil velik požar v Spodnjih Gorjah, ki je uničil 16 kmečkih poslopij. Brez opreme in drugih učinkovitih pripomočkov si ljudje v nesreči niso mogli pomagati. Takoj so pričeli zbirati prostovoljne prispevke, s katerimi so kupili opremo za gašenje požarov in brizgalko. Po štirih letih pa so imeli že svoj gasilski dom. Društvo se je močno okrepilo in na pobudo Gorjancev so pričeli ustanavljati gasilska društva tudi v manjših okoliških krajih. Leta 1908 so imeli tedanji občani že 3 gasilska društva: v Zasipu, na Dobravi in v Gorjah.

Obe svetovni vojni sta gasilstvo v Gorjah hudo prizadeli. Največ članov društva je padlo v partizanih. Partizanskim enotam je društvo oddalo paradne in delovne uniforme, v letu 1944 pa so izročili štabu devetega korpusa tudi godbene instrumente. Po vojni pa so dejavnost društva spet poživili. V letu 1948 so pričeli pripravljati gradnjo novega gasilskeskega doma, vendar so morali to delo odložiti do lani. Končno jim je le uspelo spraviti dom pod streho, in če bodo dobili nova sredstva, ga bodo kaj kmalu izročili svojemu namenu.

Gasilstvo v Gorjah je dolga desetletja v preteklosti poživljalo celotno družbeno življenje v tem kraju in še danes je med najbolj delavnimi organizacijami v Gorjah Skorajda neprecenljiva pa je vrednost premoženja, ki so ga ljudem obvarovali pred ognjem v sedemdesetih letih svojega delovanja — J. B.

Praznik na Javorniku

4. septembra 1941 je bilo za pokopališkim zidom na Koroški Beli ustreljenih 5 talcev. V spomin nanje, so izbrali prebivalci Javornika in Koroške Bele ta dan za svoj krajevni praznik. Kakor vsako leto so se na praznovanje svojega praznika Javorničani tudi letos primerno pripravili. Jutri zvečer bo slavnostna seja krajevnega odbora SZDL, ki ji bo sledila proslava. Spored bodo izvajali godba na pihala, mešani pevski zbor in recitatorji javorniške Svobode. S proslave bodo odnesli kurirji vence k spomeniku in na grobove padlih talcev in borcev. V okviru letošnjega krajevnega praznika bo organiziral krajevni odbor SZDL tudi plenum množičnih organizacij, na katerem se bodo pogovorili o slabih cestah, vodovodu, šoli, trgovini, stanovanjih, domu družbenih organizacij in drugih problemih, ki tarejo prebivalce Javornika in Koroške Bele.

Obrtno podjetje v Tržiču

Na predlog upravnega odbora servisa I. je svet skupnosti Tržič center sklenil, da se ukine poslovanje servisa I. in da se vse obrtne dejavnosti vključijo v Obrtno podjetje Tržič. Na podlagi tega sklepa bo servis prenehal poslovati 31. avgusta. Obrtne dejavnosti servisa, to je mizarstvo, pleskarstvo, električarstvo, zidarstvo, tesarstvo in žaganje drv pridejo z vsemi člani kolektiva (razen osebja pralnice) k novoustanovljenemu obrtnemu podjetju. Pralnica, ki ni obrtnega značaja ostane še nadalje servisna dejavnost stanovanjske skupnosti Tržič center, kot samostojna ekonomska enota.

Rudi Gabrc: Gorski potok, z razstave v festivalni dvorani na Bledu

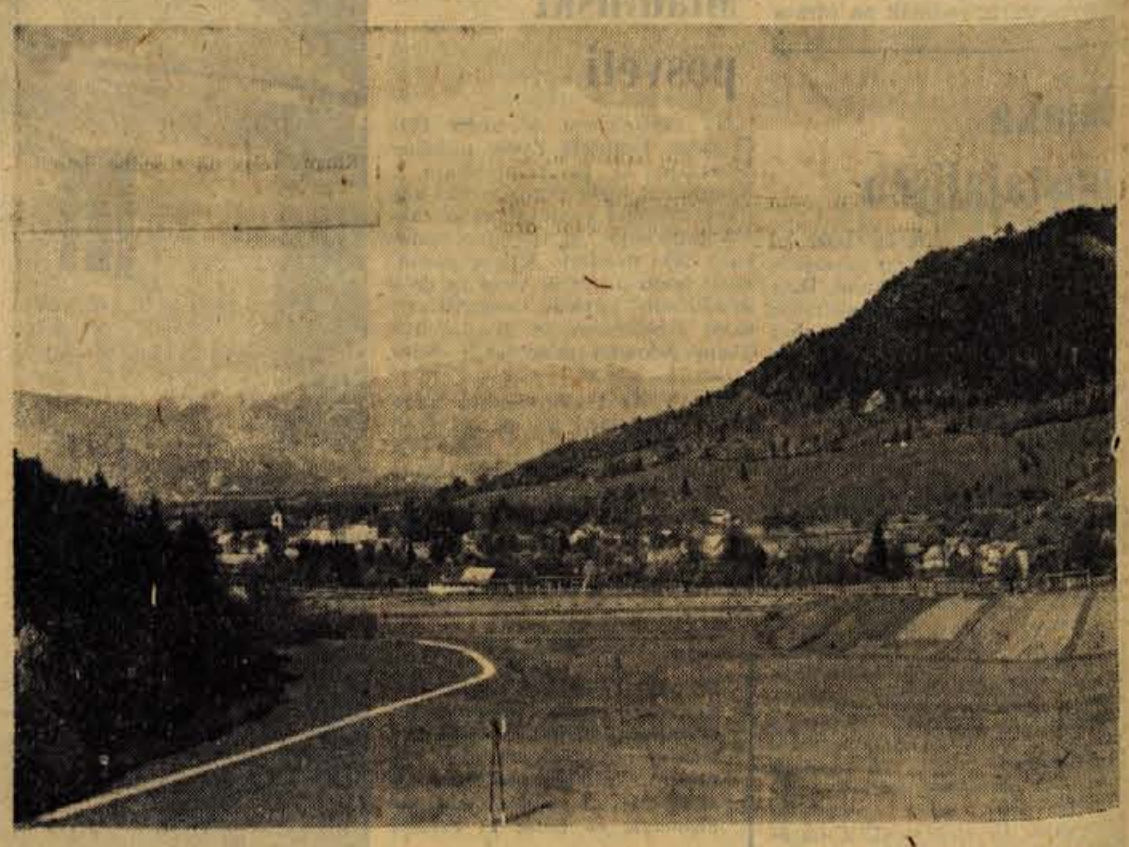

Iz Begunj

Narava in človek si podajata roko

Ko je narava delila svoje lepote ni skoparila, ko se je ustavila v radovljiško-begunjski ravnini

»Dežela kranjska nima lepšega kraja, kot je z okolico ta podoba raja!« je navdušeno vzkliknil Prešeren. Najlepše realistične podobe in literarna umetnina so navdihnile pisatelja Finžgarja prav lepote teh krajev.

CIVILIZACIJA IN MIR

Civilizirani svet hiti k naravi. Dandanes človek hoče miru in počitka vsaj v času, ko preživlja svoj zasluženi letni odmor. Samo narava ga lahko pomiri in poteši. V prihodnosti pa si bo človek še bolj zaželel takšnega počitka v prirodnem okolju.

Gorenjski kraji nudijo ljudem veliko možnosti za prijetno in mirno bivanje. Seveda pa bo potrebno za sprejem večjega števila gostov storiti še marsikaj, da bo moč zadostiti njihovim vsakdanjim potrebam. Ponekod se tega prav dobro zavedajo in so storili že veliko, da bi v svojem kraju povečali turistični promet.

BEGUNJE z dolino Drage, s prelepimi pobočji hribov in s čudovito panoramo, posejane z zanimivostmi in lepotami, so kraj prihodnosti, kraj bodočega turizma v naravnem okolju. Odgovorni prav dobro vedo, kakšne naloge jih čakajo, zato ne držijo križem rok, marveč so napravili že veliko, da bi njihov kraj z okolico postal v prihodnosti zatočišče delovnih ljudi v poletni in zimski sezoni.

ZAPUŠČENI SLEDOVI

Begunje s Poljčami, Drago, z Rodinami, Zapužami, Novo vasjo itd., so kraji naravnih lepot pa tudi zgodovinskih in kulturnih zanimivosti. Tod se stekata dve zgodovinski obdobji; ki sta obe zapustili sledove naslednjim generacijam. Številni zgodovinski spomeniki nudijo obiskovalcem zanimiva pričevanja preteklosti. To so razvaline gradu Lambergarjev, Hudičev gradič v Dragi, razvalina Gutenberg Pod goro, Čufarjev dom, begunjski grad z muzejem, grobišča talcev v Begunjah in Dragi in še kaj.

KJER NE MIRUJEJO

Turistično društvo v Begunjah je že skrbno obravnavalo možnosti za razširitev turizma. V sedemletni načrt razvoja so uvrstili številne naloge, ki jih bodo uresničevali postopoma iz leta v leto. Z delom so že pričeli. Zgradili so progi za slalom in veleslalom. Pripravljajo pa tudi vlečnico po pobočju hriba Sv. Peter. Dolga bo 300 m, višinska razlika pa bo znašala 104 m. Milijon 200 tisoč je dal za ta namen inštitut Elana. Stekla bo že letošnjo zimo. Za prihodnjo sezono pa bodo postavili 60-metrsko skakalnico iz plastične mase.

Tudi sredi turistične sezone prizadevni člani turističnega društva Begunje ne mirujejo. Ustanovili so novo gostinsko podjetje skupaj s krajevno skupnostjo. Gradijo že novo restavracijo s kuhinjo v spodnjih prostorih bivšega krajevnega urada. Izdati nameravajo tudi turistični prospekt Begunj in okolice. Prospekt v barvah in bakrotisku pripravljajo skupaj z TZS. Predstavljal bo najlepše motive begunjskega kraja z opisi zgodovinskih in drugih zanimivosti, kot so muzej NOB, in sicer v petih jezikih.

VELIKI NAČRTI

Na območju TD Begunje imajo 100 ležišč, letos pa so pridobili s 14 milijoni turističnega posojila 30 novih. To za bodoče potrebe ne bo zadostovalo. Zamisel, da bi prostore kmetijske šole v Poljčah preuredili v gostinske namene, je še vedno aktualna, drugače pa bodo morali graditi nov hotel z 80 do 100 posteljami. Zato bi potrebovali najmanj 120 milijonov. Turistični dom v Dragi je že za sedanje potrebe premajhen. Zato bodo zraven njega zgradili nov montažni salon s 100 sedeži. Podobna potreba se kaže tudi na Sv. Petru pri sankaškem domu, ki ga bodo tudi povečali z montažnim prostorom za 50 sedežev. Prav za toliko nameravajo povečali kapacitete vile Mir v Zapužah.

J. B.

Mali oglasi - Mali oglasi

prodam

Prodam kmečko peč, pečnice (lonce popolnoma nove za prostostoječo kmečko peč, v velikosti 120 x 120 x 120 cm — izdelek L. Battelino, Mengeš). Jože Bogataj, Vrbnje 16, Radovljica 3705

Prodam prašiča za rejo. Zalog 5, Cerklje 3704

Prodam 2,5 m³ suhih borovih plohov. Naslov v oglasnem oddelku 3765

Prodam spalnico. Vprašati Mežnarc, Selo 11 pri Žirovnici 3700

Prodam prašiča za rejo. Grad 19, Cerklje 3786

Prodam otroški voziček, modre barve, »Jadran«. Trgovina Volna, Kranj 3787

Prodam za rejo prašiča, težkega okrog 90 kg. Brezje 51, Gorenjsko 3788

Prodam večjo količino gajbic. Naslov v oglasnem oddelku 3789

Prodam zlato uro. Naslov v oglasnem oddelku 3790

Volkswagen brezhiben prodam. Naslov v oglasnem oddelku 3791

Prodam ibitol smolo, 40 kg, in bate za motorno kolo »Puch«. Praprotna Polica 19, Cerklje 3792

Prodam nov avtomatični šivalni stroj, znamke »Singer«. Naslov v oglasnem oddelku 3793

Prodam za gotovino Zastava 750, prevoženih 43.000 km. Ing. Teran, Staneta Rozmana 11, Kranj 3794

Prodam kravo, ki bo čez 1 mesec teletila. Gronc 16, Šk. Loka 3795

Prodam novo sobno kredenco. Naslov v oglasnem oddelku pod Sv. Duh 3796

Prodam karoserijo 750, leto izdelave 1964, ogled od 13. do 15. ure vsak dan. Hafner Stanislav, Rupa 34, Kranj 3797

Prodam steljo na rasti. Naklo 40, Kranj 3798

Prodam posestvo vseh kultur in takoj vseljivo hišo. Ponudbe poslati v oglasni oddelek pod »Takoj« 3799

Prodam piške, bele, hranjene z domačo hrano. Jelenčeva 23, Primskovo, Kranj 3800

Prodam bikca, težkega 400 kg. Zg. Brniki 69, Cerklje 3806

Prodam 14 tednov staro plemensko svinjo. Podreča 18, Smlednik 3807

Prodam kravo s tretjim teletom in 6 klafter trdih drv. Zalog 38, Cerklje 3808

Prodam kombiniran otroški voziček za dvojčke in košaro s posteljnino. Slavko Sajovic, Novi svet 4, Šk. Loka 3809

Prodam mlin in prešo na motorni ali ročni pogon in z ostalim priborom. Anton Sajovic, Partizanska 28, Kranj 3810

Prodam televizor RR. Naslov v oglasnem oddelku 3811

Prodam spomladanske purane. Rozman, Zg. Bitnje 135, Žabnica 3812

Prodam kravo, dobro mlekarico. Franc Smolej, Ovsiše 21, Podnart 3813

Prodam motor. Hotemože 50, Preddvor. 3814

Prodam rabljeno dnevno sobo, oziroma jedilnico po zelo ugodni ceni. Ogled vsak dan od 17. do 19. ure. Naslov v oglasnem oddelku 3815

Za ozimnice dobite nove masivne gajbe po ugodni ceni. Za Gradom 5, Bled 3747

AMD Podnart obvešča, da je pričetek tečaja za voznike amaterje A in B kategorije v nedeljo, dne 6. septembra, ob 8. uri v društvenem domu. Vabljeni! 3772

Oddam sobo moškemu — samcu. Cesta JLA 1, Kranj 3801

V soboto ob 14. uri sem izgubil dežni plašč, usnjeno kapo in očala, od Klavnice do vrha klanca proti Čirčam. Poštenega najditelja prosim, da ga vrne proti nagradi v Klavnico, Kranj 3802

V soboto, 29. 8. 1964, zvečer je bilo pred Mesnico zamenjano žensko kolo znamke »Rog«, svetle barve. Oseba, ki ga je pomotoma zamenjala, naj ga vrne na naslov Milan Pečnik, Luznarjeva 2, Primskovo, Kranj, svojega dobi tam. 3803

Oddam sobo upokojenki za varstvo otroka, dobi tudi hrano. Vida Gorjanc, Sitarska 2 a, Kranj 3804

kupim

Kupim hrastove plohe za stopnice. Britof 22, Kranj 3804

ostalo

Sporočamo, da prevzemamo lubje samo še do 10. septembra. Koteks, Kranj 3744

Komisija za sklepanje in odpovedovanje delovnih razmerij Tekstilnega šolskega centra Kranj razpisuje naslednja prosta delovna mesta:

2 kvalificirani pletilji

Stanovanje ni zagotovljeno. Osebni dohodki po pravilniku o delitvi osebnega dohodka Tekstilnega šolskega centra Kranj. Nastop službe takoj. Razpis velja do zasedbe delovnega mesta.

Obveščamo vas, da smo ponovno

znižali cene vinu.

V trgovini Delikatesa in v vseh naših točilnicah prodajamo

vino po 180 din

za liter. Tudi v gostilnah znatno znižanje cen vinu.

Central Kranj

objave

Klub gospodarstvenikov Kranj obvešča svoje člane da so družbeni prostori kluba od 1. septembra dalje zopet odprti vsak dan, razen nedelje od 17. do 24. ure.

Gibanje prebivalstva

V Tržiču

Poročili so se: August Knific, strojni ključavničar in Stanislava Ferlic, tkalka; Franc Kogoj, usluž. benec in Dunja Medvešček, frizerka.

Umrla je: Jožefa Plajbes, osebna upokojenka

Šolski center podjetja Iskra Kranj sporoča, da se bo redni šolski pouk pričel dne 7. septembra 1964, in sicer:

na poklicni šoli elektrotehniške in kovinarske stroke v Kranju za učence vseh letnikov ob 7. uri;

na tehniški šoli elektrotehniške in strojne stroke v Kranju za učence I. in II. letnika ob 14. uri, za učence III. letnika ob 7. uri;

na poklicni šoli elektrotehniške in kovinarske stroke v Ljubljani, Linhartova 35, za učence I. letnika ob 10. uri, za učence II. letnika ob 7. uri in za učence III. letnika ob 8. uri.

Uprava

OBČINSKA SKUPŠČINA TRŽIČ
razpisuje prosta delovna mesta

načelnika oddelka za splošne zadeve in družbene službe

Pogoj: visoka izobrazba ali višja oz. srednja z najmanj 15-letno prakso v upravni službi

referenta za šolstvo, kulturo in prosveto ter kadrovske zadeve

Pogoj: višja izobrazba ali srednja s 5-letno prakso v upravni službi.

Nastop službe je mogoč takoj ali po dogovoru. Osebni dohodek določen po pravilniku.

Pismene ponudbe kolkovane s 50 din državne takse in opisom dosedanjih zaposlitev naj kandidati pošljejo na občinsko skupščino Tržič do vključno 15. 9. 1964.

Zahvala

Ob smrti našega dragega

IVANA POVHE

se zahvaljujemo vsem, ki so nam izrazili sožalje, mu podarili vence in cvetje. Posebno zahvalo izrekamo dr. Zavrniku, bolniški sestri Silvi Ribnikar, gospodom duhovnikom, pevcem-upokojencem, družini Levičnik za podarjeno cvetje in ostalim sosedom. Vsem še enkrat iskrena hvala.

Žalujoči Povhe in Peterlin

Kranj, 2. septembra 1964

Umrla je naša ljubljena žena, dobra mama, stara mama, tašča in sestra

ANA PETERNEL

Pogreb drage pokojnice bo v četrtek ob 5. uri popoldan v Podbrezjah.

Žalujoči: mož Jakob, sin Mirko z družino, hči Pavla z družino, sestri Micka in Pavla ter ostalo sorodstvo

Podbrezje, Bobingen, Ljubljana, Gorje, 1. sept. 1964

Izdaja in tiska ČP »Gorenjski tisk« Kranj, Koroška cesta 8. Tekoči račun pri NB v Kranju 607-11-1-135. Telefoni: glavni in odgovorni urednik, uredništvo in uprava 21-90, 24-75, 28-97. Naročnina: letno 1300, mesečno 110 dinarjev. Cena posameznih številk: sreda 10, sobota 20 din. Mali oglasi za naročnike 20, za nenaročnike 30 din beseda. Neplačanih malih oglasov ne objavljamo.

Od danes dobite pri vseh prodajalcih časopisov posebno izdajo Sportskih novosti za Slovenijo

Na štirih posebnih straneh poroča 65 stalnih dopisnikov vse o športu v Sloveniji

Od danes dobite pri vseh prodajalcih časopisov posebno izdajo Sportskih novosti za Slovenijo

Bodice

● Spet moram začeti z gostinci. Ne bi se jim rad zameril v gostilni na Posavcu, toda kar sem videl in slišal o njih, ne morem molčati. Verjetno v gostilni na Posavcu ne poznajo predpisov o vajencih, ali pa morda kje drugje tiči zajec. Razen tega, da mora v tej gostilni vajenka delati vsak dan do 1. ure ponoči, ima polne roke dela tudi vsako nedeljo. Ali gre res samo za zaslužek?

● Današnje cene so res vse zmešane. Verjetno je imel že kakšen Cene glavno besedo zraven. V bifeju kina Center v Kranju sem plačal za dva deci kisle 20 dinarjev, v kinu Storžič pa kar 25 dinarjev. Vsaj pri kisli vodi bi dali mir, saj skoraj zastonj teče v steklenice.

● Ker imam prevozno sredstvo sem precej na cesti. Peljal sem se po cesti iz Cerklj v Lahovče. Kakšna je ta cesta, bolje da ne govorim. Povem naj le to, da je tako »preluknjana«, da ni doti manjkalo pa bi obstal v kotanjah na cesti. Verjetno bodo to cesto popravljali in asfaltirali vsaj še sedem let, da bo gotova. Ko sem tako bolj poskakoval, kot se vozil se je nenadoma ulilo. Sklenil sem, da bom »povedril« v gostilni v Lahovčah. Toda pošteno sem se uštel. Pred vrati gostilne je že čakalo nekaj na pol mokrih sotrpinov. Gostilničar je kratko malo zaklenil vrata.

● Ta je spet iz restavracije »JELEN« v Kranju. Moj prijatelj je sedel pri mizi. Naročil je pivo in cigarete. Natakarica mu je naročeno prinesla in zaračunala. Ker ni bilo drobiža (kot običajno), sta ceno z natakarico (še bolj kot je ona) naredila okroglo. Ko si je prijatelj hotel prižgati cigareto, je ugotovil, da nima vžigalic. Nameraval jih je naročiti, toda na presenečenje mu je natakarica zabrusila: »Ali bi vi šli na Šmarjetno po vžigalice?« Ta odgovor je razumel in sam stopil po vžigalice (toda ne na Šmarjetno).

● Kranjčane si moram še posebej privoščiti. Predvsem bi tistim, ki v Kranju popravljajo razne hiše in poslovne prostore priporočil, da vzporedno s temi deli mislijo tudi na popravila žlebov. V Kranju kot kaže se je dobro uveljavila tradicija, da ob dežju vsaj iz vsake druge hiše lije kot iz škafa. Kranjčanom priporočam, da v deževnih dneh ne hodijo ob poslopjih, kjer domuje Delikatesa, Mestna brivnica, podjetje Obrtnik na c. JLA, Lesnina na Titovem trgu itd.

● V teh dneh je v Kranju še posebej zanimiva Tavčarjeva ulica s »svetovno« znano tržnico. Kaj vse se dobi na tržnici, samo pogledaš malo po kotih v tej ulici. Razen tega sem izsledil tudi nov prostor za smeti na cesti med muzejem in Prešernovim gledališčem. Ta prostor je kot nalašč za razne odpadke sočivja in sadja, smeti in druge navlake. Lep okras temu koščku Kranja daje še posebej posušeno staro drevo. To se je verjetno posušilo od strahu, kot se bo verjetno tudi Prešernovo gledališče, če bodo tako zalivali.

● Tistemu, ki je na vogalu Jenkove in Tomšičeve ulice tako spretno izmaličil prometni znak priporočam, da nabavi na občini obrtno dovoljenje za izdelavo harmonik. Če bo šlo tako naprej, bo Kranj postal en sam »plakat«. Letaki, ki vabijo na revijo kratkih filmov v Kranju so dokaz za to. Najdeš jih res na vsakem koncu, tam kjer so in niso potrebni. Svojevrstno čudo sem odkril tudi v nekdanji prodajalni kruha na Maistrovem trgu. Na pol odprte rolete oken in vrat, na vratih na letak, ki vabi na prireditve »22. julija«. Res zanimiva izložba.

● V novih poslovnih prostorih kranjske narodne banke, kaže, da so na navadne zemljane pozabili. »Šalterji« za stranke niso tako opremljeni, kot bi bilo potrebno. Ti imajo le številke. Le kdo se nanje razume. Pri vsakem »šalterju« bi lahko skromno napisali, kaj kje lahko opraviš. Pa kaj hočemo tu so tako in tako v številkah in se res nima smisla razburjati. Vsak naj se po svoje »znajde«.

● Zapornice ob železniški progi na Trati pri Škofji Loki ne služijo svojemu namenu. Najprej so bile zaprte samo takrat, kadar je mimo peljal vlak. Sedaj so zaprte non-stop. Kdor hoče preko, mora zapornice odpreti sam, ali počakati, da se to spomni uslužbenec. Odlična samopostrežba.

● V nedeljo so na Jesenicah na železniški postaji naredili pravo turistično atrakcijo. Zaboje z želvami in polži so naložili kar na peron. Kar preveč je zaudarjalo, da bi tam vzdržal več kot pet minut. Komaj sem čakal, da jih bodo spravili na vagone in čez mejo.

Dovolj naj bo za danes. Do prihodnjič vas prav lepo pozdravlja vaš

BODICAR

Tržni pregled

V KRANJU

Krompir 35 do 40 din, jabolka 60 do 80 din, hruške 100 do 160 din, slive 120 do 140 din, breskve 200 do 220 din, grozdje 160 do 200 din, fige 160 do 180 din, paradižnik 80 do 100 din, paprika 80 do 100 din, jubenica 50 do 60 din, fižol v stročju 120 do 140 din, med 700 din, jedrca orehova 1200 do 1300 din, surovo maslo 1100 do 1200 din, skuta 200 do 220 din, pesa rdeča 60 do 70 din, korenček 60 do 70 din, solata 70 do 80 din, česen 240 do 280 din, gobe za vlaganje 600 do 700 din za kg; proso 75 do 80 din, pšenica 60 do 65 din, oves 30 do 35 din, koruzna moka 80 do 85 din, ajdova moka 160 do 180 din, fižol 200 do 220 din, kaša 160 do 170 din, ješpren 130 do 140 din, lisičke 80 do 100 din za liter; kokoši 800 do 1200 din, piščanci 500 do 750 din, jajca 40 do 42 din za komad.

PRODAMO LUTZOVO PEČ — LEKARNA Kranj

ZDRAVILIŠČE »TRIGLAV«

prodaja avto Fiat 1100 l. 1958 prevoženih 120.000 km

Pravico za nakup imajo delovne organizacije in družbeni sektor.

Licitacija bo 7. septembra od 9. do 10. ure.

Pismene ponudbe sprejemamo do 7. septembra.

Ogled vozila vsak dan do 12. ure.

GLAS v vsako hišo

Ivanov - Leonov: General Afrika

57

»Ljudje iz odreda niso pili, general. Vse sem pobral zase. Mzungi so prišli in popili, kar je ostalo.« — Kagoto se je veselo zasmejal. »Oprosti mi, general.«

»Navaden vojak boš. Slab polkovnik si!«

»Resnico govoriš, general.« Kagoto se ni jezil. Popravil si je ruto in odšel v svojo kolibo.

Zvečer so pripeljali odposlanca z zavezanimi očmi. Sovražnik je predložil pričetek pogajanj. Častniki bodo pričakovali poveljnike v Rdeči soteski.

Glavni poveljnik Dedan Geturi se je posvetoval s svojimi poveljniki. Po splošnem mnenju je kazalo navezati pogajanja in če bi Mzugi vrnili del zemlje, bi se lahko prenehali vojskovati.

Geturi je s skupino poveljnikov odšel v Rdečo sotesko.

Častniki štaba kolonialne armade so hladno pozdravili partizane.

Po kratkem oklevanju — od Mzungov lahko pričakuješ marsikaj — so poveljniki sedli v velike, lesketajoče se avtomobile. Zapeljali so jih v Nairobi in obstali pred dvonadstropnim poslopjem bele barve, kjer je bil nastanjen glavni štab.

Mladi vojaki, ki so pred nedavnim prišli iz Anglije in ki se niso bili zagoreli, so s sinjimi očmi opazovali strašne voditelje Mau-Mau, o kateri so brali v angleških časopisih.

Vstopili so v poslopje. General »Afrika« je stopal s krepkimi, počasnimi koraki. Niso premagani in nočejo kloniti.

V veliki sobi, za veliko mizo, pregrnjeno z zelenim prtom, je sedel glavni poveljnik armade severnih področij, general Low. Na sivih naramkih bluze s kratkimi rokavi sta bili prišiti dve generalski zvezdici. Iz nemarno odpetega ovratnika je štrlel starčevski vrat z gubasto kožo. V kotičkih ust so bile drobne gubice. Sivi lasje, kratko ostriženi, so poudarjali okrutnost in trmoglavost tega generala. Ta človek je bil vajen samo ukazovati. Z ljudmi drugače ni znal občevati.

Low je zviška pogledal partizane, ki so vstopili in zatem je dolgo in hladno z vodenimi očmi opazoval njihove ponošene obleke.

V naslonjačih so zravnani sedeli štirje častniki. Ob steni so stali vojaki z brzostrelkami.

Dedan Geturi je mirno pogledal vojake in zahteval, naj se odstranijo.

General Low je dvignil obrvi in prezirljivo pogledal partizane. Na licih se mu je prikazal prezirljiv nasmešek. Počasi je odmahnil z dolgim koščenim prstom in dal vojakom znamenje, naj odidejo.

»Kadar govorijo ljudje, ki so si enaki, vsi sedijo,« je počasi in z zategnjenimi besedami spregovoril Dedan Geturi.

General Low je široko razpri vodene oči. Na odločnem obrazu se je prikazal jezen izraz. Neobrita lica so vzdrhtela. S prsti je potrkal po zelenem suknu, s katerim je bila pregrnjena miza. Še nikoli v življenju ni slišal takšnih besed iz ust Afričana.

Dedan Geturi ga je hladnokrvno opazoval, ne da bi se brigal za srd, ki se je pokazal v starčevih očeh. Saj je vendar Dedan Geturi — general »Afrika«! Vse ljudstvo ga pozna!

Postava glavnega poveljnika »Armade zemlje in svobode«, zravnana in visoka, je izdajala dostojanstvo in ravnodušnost do nadutega in oholega starega Mzunga.

Sijaj v očeh generala Lowa je splahnel. Potem je pozvonil. Prinesli so stole. Petorica poveljnikov je posedla v polkrogu pred častniki.

»Poklicali ste nas?« je Geturi ostro pogledal sovražnika. »Kaj želite?«

»Takoj se lotimo posla,« je hladno rekel general. Nevšečno mu je bilo govoriti z Afričani, ki so stali pred njim kot enakopravni odposlanci. »Predlagam amnestijo. Vsi, ki se predajo, bodo živeli v taboriščih. Kdorkoli je storil kaj kaznivega, bo obsojen. In če se ne predate, vas bomo uničili!«

»General želi menda, da bi si sami nataknili zanko za vrat? Najprej nas morate uničiti.« — Geturi je gledal naravnost v nasprotnika in ni umaknil oči pred ostrim starčevim pogledom. »Amnestije ne potrebujemo. Potrebujemo pa zemljo. Nočemo vaše uprave. Ustanovili bomo svojo vlado...«

Prevajalec je bil poglavar Mkomba iz Geturijeve vasi. Geturi ga je takoj spoznal. Nosil je svetlo-sivo obleko iz angleškega blaga. Na desnici je nosil težko zlato zapestnico. Visok in debel je stal poleg mize in ošabno gledal partizane. Preponižno se je klanjal generalu in jecljal. Angleščino je govoril skoraj brez naglasa. In kadar je govoril partizanom, mu je obraz spreletel nadut izraz.

Mar lahko premagate vojsko belcev?« je rekel Mkombo in se prezirljivo nasmehnil, ko je prevedel naslednji generalov stavek. »Siromaki! Vojskovati ste se pričeli z zakonito oblastjo. Zdaj boste kaznovani. Kar žanješ, boš tudi žel!«

Geturi sploh ni pogledal Mkombe. Z nespremenjenim glasom je dejal v jeziku kikuju:

»Kroglo si zaslužil izdajalec! Zahvali se prednikom, ker ti je doslej uspelo, da si se ji izmaknil.«

Potem ga je prezirljivo pogledal.

»Nobenega izhoda nimate,« je rekel Low. »V gozdovih boste umrli od lakote.«

»Na plantažah je dovolj živine,« je tiho rekel Geturi. »Vrnite nam zemljo, vrnite nam svobodo in vojna bo končana.«

»Razbiti ste. Naša uprava bo takšna, kot je bila doslej. Tako je v korist vseh ras...«

Nastala je tišina.

»Kakšen je vaš odgovor?« — General je vstal in si popravil bluzo. »Se boste predali?«

»Novo jutro bo prineslo nove misli,« je počasi dejal Geturi. Dedan se je bal, da sovražnik ne bi prelomil dane besede. »Vprašali bomo borce«.

Dedan Geturi je sedel v svoji veliki kolibi glavnega poveljnika za surovo stesano mizo. Skozi bambusovo rešetko, ki je nadomeščala okno, je sijalo sonce. Čital je sovražnikove časopise, ki so jih poslali iz Nairobija in se mrščil: sovražnik je opisoval partizane kot divjake, ki iz verskih nagibov počenjajo strašne zločine sebe pa je slikal kot zaščitnika svetovne kulture.

Geturi je z žalostjo v srcu pomislil, kako sosednja plemena zaradi sovražnikove propagande slabo pomagajo upornikom. Na severu Tanganjike se je začel upor, s katerim so hoteli domačini pomagati Kikujem, vendar so ga oblasti kmalu zadušile.

M. Twain:

Tom Sawyer-detektiv

79. »Mogoče je, da je kdo videl v mesečini, kako je nekdo zakopaval mrliča na tobačnem polju, a stric Silas ni imel pri tem nič opraviti. Ob tisti uri je ležal doma v svoji postelji. Preden bom povedal, kaj se je zgodilo pozneje, bi rad omenil še nekaj: mnogi ljudje imajo navado, da z rokami nekaj napravijo, ne da bi se tega zavedali. Primejo se za brado ali nos, se gladijo po laseh ali bradi, če jo imajo. Marsikdo si riše s prsti podobo ali kakšno črko v obraz. Tudi jaz imam to smešno navado, le da delam veliki O.«

80. »Tisto soboto, ne, bilo je prejšnji večer,« je nadaljeval Tom, »je čakal parnik ob pristanišču štirideset milj više gori ob reki. Bila je huda ura in deževalo je kot iz vedra. Na ladji je bil tat, ki je ukradel oba velika diamanta, o katerih govori razglas, ki je nabit zunaj v veži. Splazil se je s svojo popotno torbo na kopno, odšel v temno, viharno noč in upal, da bo brez vsake nezgode prišel v to mesto. Na parniku sta se skrivala tudi njegova dva malopridna tovariša, ki sta, kot je dobro vedel, prežala na priložnost, da bi ga ubila in odnesla diamanta.

81. Vsi trije so skupno okradli zlatarja. Prvi tat si je prisvojil plen in z njim pobegnil. No, ni še minilo deset minut, ko sta onadva to zavohala. Skočila sta na breg in odhitela za njim. Kako sta to napravila, da sta našla njegovo sled, ne vem, a bila sta mu vso soboto tesno za petami in sta pri tem dobro pazila, da ju ni nikdar zagledal. Ob sončnem zahodu je prispel do javorovega gozdiča pri tobačnem polju strica Silasa in se splazil vanj, da bi se preoblekel v obleko, ki jo je nosil v popotni torbi. Takšen se je hotel nato pokazati ljudem.«

šport ● šport ● šport ● šport ● šport ● šport ● šport ● šport ● šport ● šport ● šport ● šport ● šport ● šport ● šport ● šport ● šport ● špo

Komentira trener

Kljub porazu v prvem nastopu jesenskega dela prvenstva so nogometaši Triglava opravičili moje zaupanje. Vsi igralci so se trudili, igrali borbeno, hitro in tudi taktično dobro. Gorica je prvič po svobodi zmagala v Kranju in po sreči odnesla domov obe točki. Seveda ne mislim s tem reči, da Gorica ni solidno moštvo. Nasprotno, to je moštvo, ki bo še marsikomu odneslo točke v gosteh, ker zelo dobro igra v obrambi.

MILAN KRASEVEC

Opravičeno zaupanje

Zanimivosti z bazena

Po dveh dneh državnega prvenstva v plavanju v Ljubljani

Na svečanem defileju so nastopili klubi v naslednjem vrstnem redu: Jadran - Split, Jug - Dubrovnik, Mladost - Zagreb, Mornar-Split, POŠK - Split, Partizan - Beograd, Triglav - Kranj, Ljubljana. V zaključnem defileju pa bodo ekipe nastopile po osvojenih mestih na prvenstvu. Vsekakor bomo slovenska zastopnika videli vsaj v sredini povorke.

V prvi disciplini 400 mešano moški je državni rekorder Veljko Rogošič (J-S) plaval samo 5 sekund slabše od svojega državnega rekorda, ki ga je postavil v morju. Njegov čas 5:10,2.

Že v naslednji disciplini je članica Mornarja Djurdja Bjedov postavila državni rekord z rezultatom 6:00,8.

V disciplini 200 prsno moški je premočno zmagal Tito Tomičić. Slovenski prsači so razočarali, kar velja še posebno za državnega mladinskega prvaka Kranjčana Slevca.

Presenečenje v disciplini 200 prsno ženske je delitev petega do šestega mesta državne reprezentantke Petermanove. Boljše od nje so plavale Bjedov (MS), Maričić (MZ), Breskvar (TK) in Jovanović (PB).

Nov slovenski rekord na 200 hrbtno je postavil Dani Vrhovšek (L) z rezultatom 2:22,7. Zanimivo je, da so mu neuradni časomerilci (trenerji in funkcionarji ostalih klubov) izmerili čas 2:22,2, kar bi bil nov državni rekord, a mu ga domačini niso priznali.

V štafeti 4x100 m prosto moški je presenetila štafeta Ljubljane s prvim mestom in novim slovenskim rekordom 4:07,2.

Na 100 m prosto je uspelo samo Depolu plavati pod minuto. Njegov čas 58,5 je zadostoval, da je zmagal z več metri naskoka.

Ljubljančanka Trtnikova je postavila svoj najboljši čas v sladki vodi na 100 m prosto (1:07,7). Odlikovala se je tudi Kranjčanka Jančarjeva z rezultatom 1:14,4.

V disciplini 400 m prosto je Dijaković (MS) premagal svojega večnega rivala Rogušića (JS) za sedem desetink sekunde. Čas zmagovalca 4:31,0.

Disciplina 100 metuljček ženske je bila kvalitetno najslabša na prvenstvu, saj je kar osem tekmovalk plavalo slabše od rezultata 1:30,0.

Največ nastopov na prvenstvu (osem) bodo imeli Depolo in Dijaković (MS), Brinovec V. (T) in Rogušić (JS). Pri dekletih pa bodo sedemkrat startale Bjedov (MS), Souvan (L) in Verži (MZ), po šestkrat pa Jelovac M. (POŠK) Bogataj (T), Zeler, Šegrt (JD).

Najboljšim tekmovalcem in posameznikom bodo podelili več nagrad. PZJ bo podelila prvim trem moštvom pokale. Razen teh bodo dobili pokale še najboljša ženska in najboljša moška ekipa ter najhitrejši plavalec na 100 m prosto. Poleg tega podeljuje Darwil zlati uri najboljšemu plavalcu in plavalki prvenstva in po dve uri vsaki ekipi do petega mesta za njihovega najboljšega plavalca oziroma plavalko.

P. Colnar

Vtisi z evropskega prvenstva v veslanju

Borbe za medalje

V četrtek, 6. avgusta so se začela prva predtekmovanja za vstop v nedeljski finale. Naš četverec s krmarjem je veslal v predtekmovanju z Madžarsko, Poljsko, Sovjetsko zvezo in Francijo. Računali smo, da bo drugi, na cilj pa je prispel šele četrti za Sovjetsko zvezo, Poljsko in Madžarsko. Naš četverec je bil sestavljen iz veslačev 4 klubov, šele dober mesec pred evropskim prvenstvom. Sestavljati kombinirano ekipo slab mesec pred tekmovanjem iz veslačev z različno tehniko pa je pravi nesmisel.

Tudi skifist Trlaja in osmerec se prvi dan predtekmovanj nista uvrstila v finale. Trlaja je bil tretji v zelo dobrem času 7:27,05, le 8 sekund za zmagovalcem Američanom. Osmerec je bil v grupi z Italijo, Nemčijo in Sovjetsko zvezo. Prvoplasirani v grupi je prišel direktno v finale ostali pa so morali naslednji dan voziti še enkrat. Ker je bilo vseh osmercev 7 in je samo zadnji odpadel iz finala je bilo predtekmovanje za naš osmerec le nekak trening.

Trener Peter Klavora je taktično določil naj fantje ugotovijo, kako močni so Nemci in Italijani. To nalogo so seveda dobro opravili, saj so bili krepko zadnji, ker so veslali le s tri četrt moči. Novinarji so že pošiljali iz Amsterdama poročila, da ne bomo videli našega osmerca v finalu, radio pa je celo objavil, da se osmerec sploh ni plasiral v finale. Nihče od poročevalcev pa ni vedel, da je bila to le taktična poteza.

Naslednji dan je bil naš osmerec v repesažih zanesljivo prvi pred Poljsko, Italijo, Holandijo in Švico in se uvrstil v finale. Naš četverec je bil v repesaži drugi, za Dansko, ki pa je na startu pobegnila za dober čoln, vendar starta niso razveljavili. Francoski, finski in naš četverec namreč niso slišali signala, zato niso pravočasno startali. Te ekipe so vložile protest pri sekretariatu FISA (mednarodna veslaška zveza), ki pa je bil zavrnjen.

Lahko rečemo, da bi bil naš četverec ob pravilnem poteku tekme zlahka prvi, vendar se je v finale plasiral danski četverec. Danci so imeli v nedeljo smolo in so bili drugi, ker je eden od veslačev le 20 m pred ciljem zajel »raka«.

Tudi Trlaja si v repesaži ni priboril mesta v finalu, dosegel pa je odličen čas 7:12,98.

V finale se je torej izmed naših čolnov plasiral samo osmerec, od katerega smo pričakovali dobro uvrstitev in medaljo. Vprašanje je bilo le, katero medaljo bodo naši fantje osvojili. Naš osmerec namreč dotlej še ni veslal z Nemci in Rusi, zato so veslači in trener prvič ocenili svoje sposobnosti šele v predtekmovanju. — A. Remic

PRIHODNJIČ: Finalne borbe

Veslaška proga Bosbaan v Amsterdamu

Gorenjska moštva v ligaških tekmovanjih

NOGOMET — V 1. kolu prve slovenske lige je Triglav v Kranju izgubil z Novo Gorico z rezultatom 0:1 (0:1). Na lestvici je Triglav na 9. mestu. V mladinski tekmi je Triglav premagal Novo Gorico z rezultatom 4:1 (1:1) Na lestvici je Triglav na 2. mestu.

KOŠARKA — V prvi moški republiški ligi je Triglav v Kranju premagal Škofjo Loko z rezultatom 66:63 (23:23). Škofja Loka je po tekmi vložila protest. Na lestvici je Škofja Loka predzadnja z 8 točkami, Triglav pa zadnji s 4 točkami.

V drugi moški republiški ligi — zahod so Jesenice doma premagale Moste z rezultatom 53:46 (29:26). Na lestvici so Jesenice druge z istim številom točk (12) kot vodeče Moste.

V ženski republiški ligi je Triglav v Kranju premagal Ježico z rezultatom 66:35 (35:17), Jesenice pa Maribor v Mariboru z rezultatom 30:26 (14:11). Na lestvici so Jesenice prve z 12 točkami (2. Maribor 8), Triglav pa tretji s 6 točkami.

Tekmovanje mladih kovinarjev

V soboto in nedeljo je bilo na Jesenicah tradicionalno srečanje mladih kovinarjev iz Kranja, Ljubljane in Štor ter z Jesenic in Raven. Po vrsti je bil to že peti mladinski športni peteroboj, na katerem so se predstavniki jeseniške železarne, kranjske Iskre ter železarne Štore in Ravne pomerili med seboj v odbojki, šahu, namiznem tenisu in streljanju.

Vrstni red v posameznih disciplinah — Šah: 1. Ravne 21,5, 2. Iskra 21,5, 3. Jesenice 19,5, 4. Štore 12,5, 5. Litostroj 5,5; Odbojka: 1. Jesenice, 2. Ravne, 3. Litostroj, 4. Iskra, 5. Štore; Namizni tenis: 1. Jesenice, 2. Ravne, 3. Iskra, 4. Litostroj, 5. Štore; Streljanje: 1. Jesenice 746, 2. Iskra 744, 3. Litostroj 743, 4. Štore 741, 5. Ravne 724; posamezno: Lekše (L) 258, Malovrh (I) 255, Bizjak (Š) 254, Grom (L) 253, Dešman (Š) 253.

Končni vrstni red: 1. Jesenice, 2. Ravne, 3. Iskra, 4. Litostroj, 5. Štore — B. Malovrh

Športne vesti

AVTO-MOTO — Leon Pintar iz Kranja je dvakrat zmagal na VI. tradicionalni hitrostni avtomoto dirki v Novi Gorici. V kategoriji do 125 ccm je dosegel povprečno hitrost 97,035 km na uro. (2. Oblak — Ljubljana 91,907), v kategoriji do 175 ccm pa 99,325 km na uro (2. Parlotti — Italija 94, 543). Pintar je tekmoval na svojem motorju japonske znamke Honda. Dirka je štela za republiško prvenstvo.

TENIS — Mija Gunčar iz Kranja je na odprtem prvenstvu Varaždina zasedla 2. mesto. V finalu jo je premagala Kokeza iz Splita z rezultatom 6:1, 4:6, 6:4.

Šest triglavanov v reprezentanci

V soboto je bilo v Mariboru republiško prvenstvo v atletiki za starejše mladince in mlajše mladinke. Tekmovanja so se udeležili tudi kranjski atleti, ki so osvojili kar štiri naslove republiških prvakov. Izven konkurence je Anica Sajovic postavila nov gorenjski rekord v skoku v daljino z odličnim rezultatom 524 cm.

Rezultati kranjskih atletov: Mladinci — 110 ovire: 1. Pirjevec 15,5, 5. Lašič 17,8; 800 m: 5. Florjančič 2:07,0; 3000 m: 1. Hafner 9:16,0; višina: 4. Lašič 175, 5. Milek 170, 6 Laibaher 170; kopje: 6. T. Fister 48,32; krogla: 1. Satler 14,78; 2. Kogovšek 14,25; mladinke — 60 m: 2 Habjanič 8,2; 400 m: 1. Sajovic 64,4, 5. Kristanc 71,3; daljina: 2. Habjanič 451.

Po zaključku tekmovanja so sestavili ekipo, ki bo Slovenijo zastopala na bližnjem tekmovanju za mladinski kup republik, ki bo letos v Skopju. Od kranjskih atletov bodo v četrtek odpotovali v Makedonijo naslednji: Dušan Pirjevec (110 m ovira), Jožko Satler (krogla), Lojze Kogovšek (krogla), Franci Hofner (3000 m), Anica Sajovic (daljina) ter Marica Sajovic (400 m).

M. Kuralt

Gorenjsko atletsko prvenstvo

Homan rekorder, Štros prvak

Na VIII. prvenstvu Gorenjske v atletiki je nastopilo na stadionu v Kranju 61 atletov iz 10 gorenjskih društev in športnih aktivov. Razveseljiva je zlasti udeležba iz nekaterih manjših klubov ŠSD Herkules iz Kranja, ŠD Krvavec iz Cerkelj, Partizan iz Železnikov, Partizan iz Križev, BPT iz Tržiča). Hkrati pa moramo ugotoviti, da vsi ti klubi posvečajo premalo pozornosti ženski atletiki, saj je na prvenstvu nastopilo le 11 članic, od tega kar 10 iz kranjskega Triglava.

Od posameznikov se je najbolj odlikoval Franc Homan, ki je v teku na 500 m postavil nov gorenjski rekord ter nov rekord stadiona. V ekipni oceni je bila pri moških najslabša ekipa Triglava s 7 prvimi mesti, sledilo pa Škofja Loka, Herkules, Naklo in Jesenice z enim prvim mestom, medtem ko so pri ženskah vsa prva mesta pobrale atletinje Triglava. Članica ŠSD Herkules je osvojila tretje mesto v skoku v daljino.

Organizacija v rokah domačega Triglava je bila odlična, tako da so tudi maloštevilni gledalci prišli na svoj račun, saj so bili sproti obveščeni po zvočniku in semaforjih o dogajanjih na igrišču.

Rezultati: Moški: krogla: 1. Satler (T) 13,000, 2. Bavec (T) 12,19, 3. Kogovšek (T) 11,85; kopje: 1. Fister (T) 48,28, 2. Stružnik (T) 47,94, 3. Kalan (Železniki) 46,52; 1500 m: 1. Homan (Šk. Loka) 4:05,9, 2. Hafner (T) 4:15,0, 3. Kofler (Žel.) 4:15,2; 100 m: 1. Pirjevec (T) 11,6, 2. Udir (T) 11,8, 3. Čebašek (Jes.) 11,9; palica: 1. F. Fister (Herkules) 310, 2. Konc (T) 310, 3. Pipan (T) 310; 400 m: 1. Udir (T) 53,6, 2. Kuralt (T) 54,7, 3. Kapus (Kamna gorica) 55,1; 5000 m: Štros (Naklo) 15:04,2 2. 16: 19,7 (izven konkurence: Hočevar (T) 16:14,7, 3. Zavrl (BPT) 16:19,7 (izven konkurence: Homan — Šk. Lkoa 15:03,2 — nov gorenjski rekord); višina: 1. Švab (T) 180, 2. Lajbaher (T) 170, 3. Milek (T) 170; disk 1. Kogovšek (T) 36,12, 2. Konc (T) 35,36, 3. Murnik (T) 32,19; daljina: Čebašek (Jes.) 631, 2. Švab (T) 611, 3. Kaštivnik (Naklo) 603; 4×100 m: 1. Triglav I. (Udir, Kaštivnik, Kuralt, Pirjevec) 46,2, 2. Triglav II. 48,1.

Ženske: 60 m: Habjanič (T) 8,4, 2. Miklj (T) 8,5, 3. Ošina (T) 8,9; 600 m: M. Sajovic (T) 2:02,3, 2. Kristanc (T) 2:03,9; disk: 1. Prezelj (T) 26,19, 2. Eržen (T) 23,21, 3. Salmič (T) 17,42; daljina: A. Sajevic (T) 513, 2. Mikelj (T) 474, 3. Belehar (Herkules) 441; višina: 1. Salmič (T) 130, 2. Prezelj (T) 130, 3. Stružnik (T) 125; krogla: 1. Prezelj (T) 8,07, 2. Eržen (T) 7,48; 4×1000 m: 1. Triglav (Ošina, Mikelj, Belehar, Sajovic) 55,5.

M. Kuralt

Drevi vaterpolo Triglav : Drž. mlad. reprezentanca

Danes ob 19. uri bo na kopališču v Kranju prijateljska vaterpolo tekma med mladinsko reprezentanco Jugoslavije in Triglavom. Tekma bo služila reprezentantom kot zadnji preizkus pred mednarodnim srečanjem, ki ga bodo imeli 5. in 6. septembra z Italijo v Siracusi.

Reprezentanca bo nastopila v naslednji postavi: Pogorelić, Rudić, Marović (Jadran-Split), Srholj, Antunović (KPK), Mikac, Gojanović (Medveščak), Dabović, Zambetič (Jadran-Hercegnovi) in Hruda (Partizan).

V moštvu reprezentance so najboljši Marović, Srholj in Dabović. Pričakujemo lepo in zanimivo srečanje.

k P.C.

D. Žnidar tretjič prvak

Na letošnjem prvenstvu Kranja v tenisu je nastopilo 35 tekmovalcev. Največ se jih je borilo za naslove prvaka med člani in sicer kar 24. Glavno besedo so tu imeli mlajši tekmovalci, od starejših pa je edino Rebolj prišel do polfinala.

Že tretjič zapored je zmagal Davor Žnidar, ki je še mladinec. Prvi je bil tudi v konkurenci članskih parov skupaj s Polencem. Naslov za družino Žnidar je osvojila še Vesna, ki je bila prva med članicami.

REZULTATI — člani A: polfinale — D. Žnidar : Rebolj 6:4, 6:2, Starc : Polenec 6:4, 6:2, finale — D. Žnidar : Starc 6:1, 6:1, 6:3; člani B; finale — Urbančič : Furlan 3:6, 6:1, 6:4; članice: finale: — V. Žnidar : Soklič 9:7, 6:1; članski pari: finale — D. Žnidar-Zdešar 6:8, 6:4, 6:2; pionirji: finale — Zdešar : Žumer 6:1, 6:1, za 3. in 4. mesto — B. Žnidar : Farčnik 6:1, 6:2. — L. S.