List izhaja od oktobra 1947 kot tednik — Od 1. januarja 1958 kot poltednik — Od 1. januarja 1960 trikrat tedensko — Od 1. januarja 1964 kot poltednik, in sicer ob sredah in sobotah —

GLAS

KRANJ, SREDA, DNE 19. AVGUSTA 1964
LETO XVII. — ŠT. 65 — CENA 10 DINARJEV

Ustanovitelji: občinski odbori SZDL Jesenice, Kranj, Radovljica, Škofja Loka, Tržič — Izdaja ČP »Gorenjski tisk« — Urejuje uredniški odbor, odgovorni urednik KAREL MAKUC

GLASILO SOCIALISTIČNE ZVEZE DELOVNEGA LJUDSTVA ZA GORENJSKO

Naši servisi ob novih smernicah

Ne zmanjševati obseg in kvaliteto uslug

Na območju škofjeloške občine je pet Krajevnih skupnosti. Razen nekdanjih Stanovanjskih skupnosti v Škofji Loki, Železnikih in na Trati, sta bili letos ustanovljeni še Krajevni skupnosti v Poljanah in Gorenji vasi. Dosedanji ugodni pogoji, ki jih je določal prejšnji zakon o Stanovanjskih skupnostih (minimalni prispevki na osebne dohodke in nobenih drugih obveznosti do družbe) so omogočili hiter razvoj servisne dejavnosti v okviru Stanovanjske skupnosti. Tako je v 40 servisih petih stanovanjskih skupnosti zaposlenih 250 ljudi. Tudi dosedanje cene uslug so bile dostopne vsem občanom, saj so najnižje cene uslug v čevljarskih in krojaških servisih bile izračunane na urni postavki 250 din.

Novi zakon o Stanovanjskih skupnostih, ki je z 1. 8. ukinil vse dosedanje ugodnosti servisov, je nujno povzročil dvig cen uslug iz 250 na 350 in še več dinarjev za uro dela. Razen prehoda na redni obračun pa zakon tudi predpisuje, da se najkasneje do 31. marca prihodnjega leta morajo vsi servisi osamosvojiti v samostojne podjetja ali pa ukiniti. Zato se v vseh petih Krajevnih skupnostih v občini vodijo številni razgovori o nadaljnjem poslovanju servisov.

Po dogovoru med občinsko skupščino, političnimi organizacijami in vsemi petimi Krajevnimi skupnostmi bo konec avgusta organizirano širše posvetovanje o novi organizaciji servisov dosedanjih Krajevnih skupnosti. Začasni predlogi posameznih Svetov Krajevnih skupnosti o nadaljnem delu so predvsem o osamosvojitvi servisov v samostojna uslužnostno — obrtna podjetja. Tako naj bi se dosedanji servisi Krajevne skupnosti v Škofji Loki osamosvojili v Obrtno podjetje »Obnova,« pralnico s kemično čistilnico, likalnico in krojaštvom v drugo samostojno podjetje, obrat Družbene prehrane, Dijaški dom in Otroški vrtec pa naj bi se osamosvojili v samostojne delovne organizacije. Servisi Krajevne skupnosti iz Železnikov naj bi se osamosvojili nazaj v obrtno podjetje Skupnost, servisa Krajevne skupnosti iz Gorenje vasi pa v obrtno podjetje Komunalni servis Gorenja vas. Krajevna skupnost v Poljanah je najmanjša, saj ima v štirih servisih zaposlenih skupno z učenci v gospodarstvu samo 13 ljudi. Zraven tega pa še vsi servisi zaradi višjih obveznosti ne bodo mogli uspešno poslovati, zato trenutno razpravljajo o eventuelni ukintivi servisov.

Kot je že omenjeno, so to trenutni predlogi posameznih Krajevnih skupnosti, o katerih sedaj razpravljajo. Kakšna pa bo končna oblika izvedene reorganizacije je še težko predvideti, ker bo o teh vprašanjih pripravljenih še vrsta razprav in posvetovanj. Jasno pa je že to, da vsi dosedanji servisi ne bodo mogli uspešno poslovati pod novimi pogoji in bo zato marsikateri ukinjen. Zato pa bo nujno potrebno iti še v širše priprave, da se taki servisi spremenijo v zasebne obrtne delavnice. Pri tem se namreč ne bi smeli poslužiti obratnega primera, da posamezne servise enostavno zapremo, ne da bi hkrati zagotovili ustrezno nadomestilo v zasebni uslužnostni obrti. Tak način bi pripeljal še do poslabšanja sedanjega stanja, ko dnevno ugotavljamo, da imamo že sedaj premalo uslužnostnih obrtnih dejavnosti

V. P.

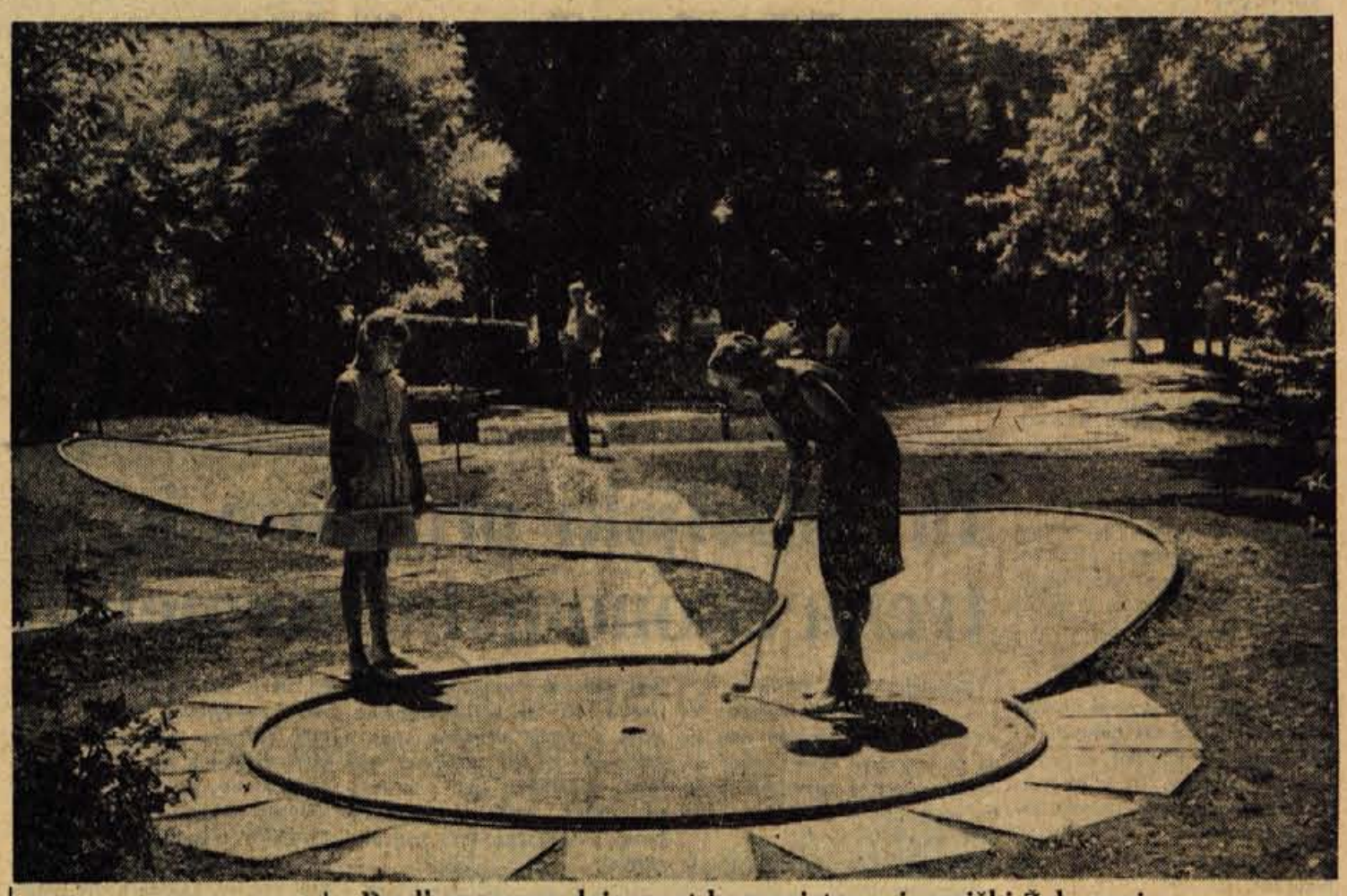

Na Bledu so preteklo soboto odprli minigolf igrišče z 18 polji. Prva dva igralca sta bila naš znani komik »Cule Pokorni« — Mija Aleksić in predsednik občinske skupščine Radovljica Franc Jere. — Foto: F. Perdan

Predkongresna dejavnost komunistov v jeseniški Železarni

Investicijski program je treba ekonomsko utemeljiti

Pred jeseniško železniško postajo je vsak dan precejšen vrvež. Ljudje, ki potujejo z vlaki, ali avtobusi, posedijo za minuto ali dve na klopci. Škoda, da so tu le dve ali tri take klopi. Nihče se ne bi pritoževal, če bi še katero postavili.

»V okvir predkongresne dejavnosti komunistov v jeseniški Železarni sodi tudi II. gospodarsko-politična konferenca v kolektivu. To je naša nova oblika dela, kjer se vsakih pol leta sestanemo člani tovarniškega komiteja, sekretarji osnovnih organizacij, vodje obratov ter širši strokovni kolegij podjetja. Doslej smo imeli dve konferenci. Pokazalo se je, da sta bili obe zelo koristni. Zadnjo smo imeli pred kratkim in že smo izdelali tudi zaključke,« mi je začel pripovedovati sekretar tovarniškega komiteja Zveze komunistov v jeseniški Železarni FRANC KOBENTAR.

Obe gospodarski konferenci so organizirali prav na pobudo komunistov. Prva je bila lani v času, ko je bila Železarna v precejšnji gospodarski krizi. Rezultati takratnih sklepov so se pokazali kot zelo koristni. Iz objektivnih razlogov niso mogli uresničiti vseh. Zato so jih ponovno obravnavali na drugi konferenci. Tudi tu so sprejeli ustrezne zaključke, ki jih bodo dali v razpravo in odločitev delavskemu svetu. Kakšni so zaključki, mi je v razgovoru povedal sekretar tovarniškega komiteja.

»Med drugimi je zelo pomemben zaključek, da je treba na področju investicijske izgradnje jeseniške Železarne dokončno izdelati, ekonomsko utemeljiti in sprejeti investicijski program za prvo fazo rekonstrukcije. Pripraviti je treba tudi vse potrebno za izdelavo investicijskega pograma druge faze rekonstrukcije. Prav tako bo potrebno izvajanje investicijskega programa časovno uskladiti tako, da z izgradnjo posameznih objektov in naprav ne bomo povzročili ozkih gri v proizvodnji.

Med drugim smo tudi ugotovili, da so dela pri rekonstrukciji v časovnem zaostanku, kar ima lahko zelo negativne politične in ekonomske posledice. Časovno zaostaja tudi strokovno izobraževanje v Železarni. Zato bomo pospešili in časovno uskladili program strokovnega izobraževanja

(Nadaljevanje na 2. strani)

Vinko Hafner v Kranju

Te dni se mudi v Kranju državni podsekretar za industrijo, Vinko Hafner. Ogledal si je med tem časom tudi nekatera podjetja kot so: Tekstilindus, obrat Živilsko-prehrambenega kombinata v Hrastju in drugod. Predvsem se je zanimal za nekatere družbeno-ekonomske probleme na Gorenjskem.

Kako obnavljati šole

Na zadnji seji upravnega odbora družbenega sklada za šolstvo v občini Kranj, so razpravljali in sklepali o delitvi sredstev za adaptacije nekaterih šol.

Predlog za dela je pripravila posebna komisija tega sklada. Ugotovljeno je bilo, da sredstva ki so v letošnjem letu po finančnem načrtu predvidena za adaptacije ne zadoščajo potrebam, zato bi bilo potrebno najti drugačen način zbiranja sredstev za adaptacije. Le-teh je za letošnje leto le 9,337.000 din kar je premalo. Zato bodo šole ta sredstva porabila le za tista dela, ki jih bo določil UO sklada. Šole same ne ustvarjajo amortizacije za stavbe, zato so člani UO sprejeli sklep, da je treba proučiti, če je že v naslednjem letu možno uvesti amortizacijo za šolske zgradbe. Ugotovljeno je bilo tudi, da je najslabše stanje strokovnih šol, ki so financirane z medobčinskega sklada.

—R.

Tudi krompir dobro obeta

V letošnjem letu so v kmetijski zadrugi Cerklje, ki zajema področje Cerkelj in nekdanje zadruge Šenčur, odkupili že 300 ton zgodnjega krompirja. Odkupna cena je bila za prve količine, ki so jih odkupili, 42 dinarjev, sedaj pa ga odkupujejo po 28 dinarjev. Predvidevajo, da bodo v letošnjem letu lahko zgodnjega krompirja dobili še okoli dvajset vagonov. Nekateri pridelovalci so pripeljali celo po petnajst ton krompirja. Po tem se vidi, da je letos zgodnji krompir zelo dobro obrodil.

Kmalu bodo pričeli tudi z odkupom semenskega krompirja. Tudi tega nameravajo zbrati okoli sto vagonov. Pri odkupu tega krompirja imajo pogodbo s kranjsko semenarno. Pridelovalcem ga bodo plačevali za zgodnje sorte po 40 dinarjev za kg, za pozne pa okoli 25 dinarjev.

Obrazi in pojavi

14.000 ne dam za otroka

Bilo je to pred štirinajstimi dnevi — prve dni avgusta.

Enajstletna Helenca je vzbudila veliko pozornost vseh, ki so čakali ob odhodu avtobusa za kolonijo. Poslavljala se je od sošolke in glasno jokala. »Tudi jaz bi rada šla. Od spomladi sem se tega veselila. Toda očka ni hotel plačati. Ko bom velika in bom zaslužila denar, bom šla vsako leto na morje.«

Tako je pravila Helenca potem, ko je avtobus odpeljal in se je umirila.

Pozanimal sem se o tem in zvedel naslednje. Helenkina mama je že junija meseca vpisala Helenco za kolonijo. Dekletce še ni bilo na morju in zelo si je to želelo. Zlasti, ker je v šoli, na dvorišču in povsod slišala od drugih otrok o ladjah, o morju in podobno. Nekega dne pa so iz Zveze prijateljev mladine na občini, kot organizatorji kolonije in otroškega počitništva, poklicali Helenkinega očeta — Roka. Moral bi plačati prispevek za kolonijo itd. Po prejemkih v hiši (zaposlen je on in žena), so izračunali, da je skupni dohodek na člana družine nad 27.000 dinarjev.

Rok se je razburil. Pojasnjevali so mu, da je to le del skupnih stroškov in da morajo pač več pomagati onim otrokom iz številnejših družin, z manjšimi dohodki.

Nič ni pomagalo. »Kaj vas briga, če jaz zaslužim po 80 tisoč na mesec! Saj imamo nagrajevanje po delu. Čitajte časopise! Mene ne boste okrog prinašali! Če so šli drugi za 4000 dinarjev, ima tudi moj otrok to pravico!« Tako je vpil Rok, strgal vabilo, se obrnil in zaloputnil vrata.

Kot so to povedali v naselju, je bilo tudi doma precej prepira. Žena je hotela naskrivaj sama plačati, toda bala se je Roka in Helenca je ostala doma — otožna, zagrenjena.

Rok dela v tovarni, kjer dobro zaslužijo. Popoldne pa dela še doma in po soseski kot ključavničar, ob večerih pa je stalni, večkrat nezaželeni gost v domačem gostišču. Doma pa so pogosti prepiri in otroci so dostikrat tepeni.

K. M.

Te dni po svetu

SVETOVNI KOMUNIKACIJSKI SISTEM

Ameriški predsednik Johnson je izjavil, da bo v treh letih možno vzpostaviti svetovni komunikacijski sistem s pomočjo satelitov in da bo taka zveza med Severno Ameriko in Evropo vzpostavljena že prej.

Ameriški predsednik je dejal, da bo uporaba tega sistema omogočila 24-urno izkoriščanje telefonskih zvez širom po svetu, razen tega pa zagotovila najhitrejšo izmenjavo fotografij in novic.

ZDRAVSTVENO STANJE SEGNIJA SE VEDNO RESNO

Zdravstveno stanje predsednika italijanske republike Antonia Segnija je še vedno resno. Sporočilo o tem so objavili v ponedeljek zjutraj po zdravniškem pregledu. Zdravstveno stanje generalnega sekretarja KP Italije se je nekoliko izboljšalo.

22,7 MILIJONA DOLARJEV

Po podatkih Narodne banke smo v prvih sedmih mesecih letos iztržili v turizmu za blizu 22,700.000 dolarjev. To je za tretjino več kot v istem obdobju lani. Podatki obetajo, da bo skupni devizni dohodek turizma letos rekorden.

NAGRADA FILMU »SREČNO, KEKEC!«

Na filmskem festivalu v Benetkah je slovenski mladinski film »Srečno, Kekec!« režiserja Jožeta Galeta dobil dve nagradi: »Bronastega leva« in »Srebrno Minervo« kot najboljši film za mladino od 8. do 12. leta. Film so odkupile že številne države.

NOV VELIK PROCES V PRETORII

Pred vrhovnim sodiščem v Pretorii se je začel proces proti devetim Afričanom, ki so na podlagi »zakona o sabotažah« obsojeni snovanja in poskusa sabotaž ter napadov na hiše posameznih članov vlade. Po nedavnem sojenju Nelsonu Mandeli in drugim afriškim narodnim voditeljem, je to največji proces te vrste v Južni Afriki.

TOGLIATTI ŠE BOLAN

Palmiro Togliatti, generalni sekretar KP Italije je na zdravljenju v sovjetskem letovišču Jalta na Krimu. Biro za tisk je danes objavil bilten o njegovem zdravstvenem stanju. Zdravstveno stanje se je sicer nekoliko izboljšalo, vendar pa je še vedno resno.

Uspešen zaključek začetniškega tečaja za jadralne pilote

LESCE, 18. avgusta — Danes so na leškem letališču slovesno zaključili začetniški tečaj za jadralne pilote. Tečaj je trajal mesec dni. V tem času se je 15 mladih ljudi iz Lesc, Ljubljane, Novega mesta in Škofje Loke spoznalo z osnovami pilotiranja.

Vsak od učencev je samostojno letel po približno 50 startih z učiteljem. To je z ozirom na mlade učence lep uspeh. Mladi piloti so leteli na letalih slovenske konstrukcije LIBIS-17.

Zbiljsko pristanišče

Pred nedavnim je Elektrarna Medvode zvišala višino akumulacijskega bazena. Vsled tega je bila nujna preureditev vseh turističnih naprav ob jezeru v Zbiljah.

Zato je Turistično društvo v Zbiljah s pomočjo Elektrarne v Medvodah (kajti ona je povzročila spremembo višine akumulacijskega bazena) napravila ustrezno ureditev »zbiljskega pristanišča«. Zgraditi so morali nov obrambni zid, ki služi tudi kot temelj za čolnarno, ki so jo že pred nekaj leti zgradili in dobro služi svojemu namenu. Za tem zidom je terasa, s katere je zelo lep pogled na Zbiljsko jezero in njeno okolico. Tu tudi strežejo obiskovalce. V gradnji pa imajo nekatere druge naprave, ki bodo služile za prijeten oddih vsem izletnikom, ki obiščejo Zbilje.

Kairska jesen

Pravijo, da je v Afriki Kairo najbolj evropsko mesto. S stolpi muslimanskih džamij spominja na arabski vzhod, z zvoniki katoliških cerkva in s širokimi ulicami, modernimi fasadami in visokimi palačami pa na evropska velemesta. Če je skelet tega mesta po svojem zunanjem videzu precej podoben britanski arhitekturi, pa je zato tem bolj kairska politična misel zvezana z Afriko in afriškimi dogodki.

Že vrsto let lepo mesto ni več samo mesto radovednih turistov, trgovskih potnikov, ki križarijo med vzhodom in zahodom. Afriko in svetom, temveč vedno bolj važno politično središče, kjer se vsako leto zbirajo na političnih sestankih številni državniki od vsepovsod. Letos je Kairo najbrž po svojem pomenu prerasel vse ostale prestolnice na svetu. Velik mestni prostor med Nilom in puščavo je bil že dvakrat v tem letu zbirališče velikega števila tujih državnikov, v tretjič pa bo v začetku oktobra, ko se bo sestal »drugi vrh tretjega sveta«. V času sestanka arabskih voditeljev je spomladi prišel Kairo v zgodovino kot središče arabske enotnosti, julija so se v njem zbrali na »afriškem« vrhu« voditelji 34 neodvisnih afriških držav, v oktobru pa bodo za okroglo kairsko mizo sedeli državniki nevezanih držav, ki jih bo po številu najbrž še več.

Kakor, da je bilo v sklicanju drugega »vrha« nevezanih držav v Kairu nekaj preroške modrosti. Zadnji dogodki v svetu, poslabšanje mednarodnega vzdušja mirnega sožitja, osvežitev hladne vojne na nekaterih stikališčih tujih interesov, vse to je pripomoglo, da nevezane države ne morejo spati na lovorikah. Ideje, ki jih je razglasila beograjska konferenca zlasti glede politike mirne koeksistence niso zaradi tega izgubile na svojem pomenu kot neuresničljiv mit političnega predvidevanja, temveč so dogodki v zadnjem času še enkrat pokazali, da brez stalnih in aktivnih prizadevanj ni mogoče priti daleč v uresničevanju politike prvega beograjskega shoda nevezanih držav. Zaradi tega se kot važno spoznanje zadnjih dogodkov ponuja sklep, da je treba mir, boljše mednarodne odnose in sodelovanje, neprestano graditi.

Pred oktobrsko drugo konferenco nevezanih držav v Kairu že lahko napravimo nekaj realnih zaključkov. Na prvi konferenci nevezanih držav v Beogradu, so se v glavnem zbrali predstavniki držav iz Afrike in Azije. Te države so imele na konferenci popolno večino. V tem je bila beograjska konferenca nekoliko ozka, ker iz nekaterih predelov sveta države še niso sodelovale v večjem številu. Slika na kairskem sestanku pa bo po sedanjih računih bistveno drugačna. Ne samo, da se bo število udeleženk povečalo, tudi udeležba držav iz raznih predelov sveta bo ustreznejša in popolnejša. Veliki večini azijskih in afriških držav se bodo pridružile še latinskoameriške države, nekatere v položaju rednih članov konference, druge pa v vlogi opazovalk.

Vsebinske priprave o delu druge konference že tečejo, vendar se o njih še bolj malo govori. Toda glavnih smernic za delo drugega sestanka v Kairu najbrž ni težko odkriti. Brez dvoma bodo na »drugem vrhu« reševali probleme širših mednarodnih odnosov. Udeleženke bodo vložile potrebne napore, da bi se v sodobnem svetu utrdila misel o miroljubni koeksistenci in miru med svobodnimi, enakopravnimi državami. Vsa ta načela so danes že več ali manj znana. Gre pa predvsem zato, da se skušajo ta načela uzakoniti kot stalna mednarodna praksa in da se obsodijo vsi poskusi kršenja teh načel. Velika večina držav se je že opredelila proti vojni.

Toda današnji svet in neka idealna skupnost držav, kjer od časa do časa ne bi še prihajalo do sporov in trenj. Zato je dobra stran v sedanjih pogojih, da s svojim vplivom in predlogi, z budnostjo in prizadevnostjo lahko nastopajo v vlogi gasilcev.

Ljudje in dogodki

Investicijski program je treba ekonomsko utemeljiti

(Nadaljevanje s 1. strani)

s programom rekonstrukcije. Ne smemo ob tem pozabiti tudi to, da je potrebno izdelati tudi podroben načrt za izgradnjo objektov na področju življenjske ravni delavcev.«

»Kako je s produktivnostjo in z nagrajevanjem?«

»Na vsak način bo v prihodnje potrebno v Železarni uvesti več reda in poslovnosti pri izpolnjevanju pogodbenih obvez do naročnikov. Zato je nujno, da ožji kolegiji posameznih obratov in priprava dela posvetijo programiranju in časovnemu izpopolnjevanju naročil več pozornosti. Izdelali bomo konkretne zadolžitve.

Ker dosedanji ukrepi in oblike stimulacije v martinarni niso imeli pozitivnega vpliva na izboljšanje proizvodnje, je v tej delovni enoti potrebno, da samoupravni organi, družbeno politične organizacije in uprava podjetja posvetijo več skrbi kadrovskim problemom, organizaciji dela, izpolnjevanju kvalitetnega programa, notranjemu vzdušju v kolektivu, predvsem pa učinkovitosti stimulacije in gibanju osebnih dohodkov.

Prav izvajanje stimulativnih oblik nagrajevanja je imelo po prvi podobni konferenci zelo pozitiven vpliv na boljše gospodarjenje v večini delovnih enot v Železarni. S tem načinom dela bomo nadaljevali tudi v prihodnje. Nova merila nagrajevanja bomo uvajali čim bolj individualno.«

»Omenili ste, da imate težave s kadri, časovno pa zaostajate tudi s strokovnim izobraževanjem. Kaj boste ukrenili na tem področju?«

Dosledno izvajati pravilno politiko zaposlovanja in napredovanja delavcev. Zaradi stalnega in naraščajočega odhajanja delavcev, kar ima negativne posledice, bodo podvzeli učinkovitejše ukrepe, da bi dosegli čim večjo stalnost zaposlitve. Izdelali bomo tudi podroben program rednega in dopolnilnega izobraževanja kadrov, ki bo temeljil na uvajanju sodobne organizacije dela, modernejših tehnoloških postopkov in mehanizacije. Izdelali bomo tudi pregled, kakšne kadre potrebujemo in kateri bodo zadovoljili sedanje in perspektivne potrebe proizvodnje v Železarni.«

Vse zaključke, ki jih je 27, bodo v teh dneh komunisti obravnavali tudi na sestankih v osnovnih organizacijah, ki bodo nedvomno s svojimi koristnimi pripombami te sklepe še dopolnili. — M. Ž.

Janez Teran — 5. v namiznem tenisu v državi

Aleksić, naš znani filmski, gledališki in televizijski igralec si je letos za počitnice izbral Bled. Nekajkrat je že nastopil tudi na blejskih zabavnih prireditvah. Stanuje v Park hotelu. Naš fotoreporter ga je »ujel« ravno v trenutku, ko je skočil v kavarno »na jednu kafu.« — Foto: F. Perdan

Imate dvajset dinarjev?

V zadnjem času vse bolj primanjkuje drobiža našim trgovcem, avtobusnim sprevodnikom, uradnikom in natakarjem — povsod.

Pred kratkim sem se peljal z avtobusom iz Kranja v Ljubljano. Do mene se pririne sprevodnik: ‚Do kam?« vpraša. »Do Ljubljane« pravim in mu pomolim petstotak. »Imate dvajset dinarjev?« vpraša in pri tem zaslišim žvenket drobiža v njegovi torbi. »Bom pogledal,« pravim in med tem ko on zamaknjeno zre skozi okno, brskam po žepih ter se zvijam na sedežu, da lahko sežem na dno svojih žepov. Še moj sosed na sedežu pri tem ujame nekaj sunkov. Končno najdem zahtevani drobiž, ga izročim sprevodniku, ki mi mirno vrne tri stotake. Sedaj se lahko spet usedem. Za seboj še slišim: »Imate trideset dinarjev? Drobiž prosim!«

Naslednje jutro pri nakupovanju: »Imate trinajst dinarjev?« Uslužen kot sem, začnem odlagati zavoje in zavojčke, tako da si lahko čim prej pobrskam po žepih in olajšam delo dekletu pri blagajni, kljub temu, da ima v predalčkih dovolj drobiža. Ona me medtem zvedavo opazuje izza okenca. Izročim ji drobiž, slišim »Hvala«, se spet obložim z zavoji in odidem.

In to doživljam dan za dnem, povsod. Včasih drobiž kar zahtevajo: »Dajte petnajst dinarjev!« in podobno.

Potem, potem sem nekoč dejal: »Nimam!« Dekle ob blagajni je mirno segla v predal, mi urno odštela preostanek in odšel sem. Drugje sem poizkus ponovil, in uspelo mi je.

Zdaj govorim povsod: »Nimam,« in če sem slabe volje poškilim v blagajno polno drobiža, ter zlobno vprašam: »Kaj vi nimate drobiža?« — D. L.

Beležka

Črno na belem

Požar na vlaku

NAKLO, 18. avgusta — Včeraj okoli 7.48 je iz Kranja proti Naklem pripeljal vlak št. 7030. Ko je vozil proti železniški postaji v Naklem, je komercialist kmetijske zadruge v Naklem VALENTIN KOKALJ opazil, da se iz vagona omenjenega vlaka kadi. Takoj so poklicali gasilce, ki so prispeli na kraj dogodka v štirih minutah.

Vagon je bil naložen z 48 balami bombaža, ki so bile težke skupaj 10.940 kilogramov in je bil namenjen za tržiško tekstilno tovarno. Komisija, ki si je ogledala kraj požara, je ugotovila, da so bile naprave na vagonu v redu in da je požar verjetno zanetila iskra iz lokomotive. Bombaža je zgorelo okoli 20 odstotkov in je škode za okoli milijon dinarjev. Vagon je poškodovan za okoli 250 tisoč dinarjev.

M. Ž.

Ves up jim gre po vodi

Vsa prizadevanja, da bi končno ukrotili jezero Crnjava v Preddvoru, so ostala brez uspeha. V jezeru primanjkuje vode, zlasti ob sušnih dneh. Čeprav je bilo letos precej deževno vreme, je jezero skoro prazno in to sredi glavne turistične sezone. Svet krajevne skupnosti in TD se spet zavzemajo zato, da bi strokovnjaki ugotovili, kaj je pravzaprav treba ukreniti, da bi končno le jezero usposobili oz. preprečili odtekanje vode. Mislili so že, da bo voda prenehala odtekati, ko je lani Vodna skupnost Gorenjske opravila nekatera dela, kasneje pa še poskusna zamašitev kanalov z žaganjem, ni uspel. V ta namen je bil že sklican širši strokovni posvet, ki pa žal ni uspel, ker se ga niso udeležili niti tisti, ki bi morali biti pri tem prvenstveno zanteresirani.

Dokler ne bo jezero urejeno in usposobljeno tako kot bi bilo želeti, si ni mogoče misliti uspešnega razvoja turizma. Naj omenimo, da je letos v tem kraju posebno veliko tujih turistov. Žal, prazno jezero tujim turistom ne daje najlepšega turističnega užitka.

Počitniški zapis iz Jelse na Hvaru

Vsak domačin dva gosta

Hotel Jadran z depandanso in paviljonoma so povsem zasedeni. Turistični biro, ki razpolaga s sobami pri zasebnikih, ima težave, ker prihajajo z dvema ladjama dnevno novi gostje, za katere ni prostora. Čeprav drugo nadstropje hotela Jadran, z novo adaptirano depandanso, dva novodograjena paviljona, novo izgrajeno in že povečano restavracijo in številne novodograjene zasebne hiše imajo nad 2000 postelj in je nerazumljivo, kje spi okoli 3000 gostov. V Jelsi, ki ima 1400 prebivalcev je letos naval, da prideta na enega domačina po dva gosta in celo več. V hotelih, domovih, restavraciji in vseh trgovsko-gostinskih obratih, kot pri zasebnikih je prepolno ljudi, ki so iz raznih evropskih držav in vseh republik. Medtem ko so dosedanja leta prevladovali v Jelsi tuji turisti, je tokrat večina domačih in od teh nad polovica Slovencev. Več slovenskih podjetij ima v Jelsi urejene domove za letovanje, mnogi stanujejo pri zasebnikih, dosti pa tudi v hotelih.

Jelsa se je zadnja leta razvila v turistični center na otoku Hvaru. Privlačna je lepa plaža, blaga klima, tropsko in subtropsko drevje, privlačne izletniške točke, nizke cene vinu po 80 do 120 dinarjev, in končno tudi zato, ker je z ozirom na ugodne zveze dosegljiva iz Ljubljane v 16 urah. Z ozirom na vse večje zanimanje pa so potrebni Jelsi tudi manjši gostinski obrati in samopostrežna menza. Prav je, da se te vedno lepše turistične postojanke na južnem Jadranu poslužuje poleg Nemcev, Avstrijcev, Francozov, Angležev in drugih tujih turistov, vedno več domačih turistov.

— P. U.

Vreme

IZGLEDI ZA PRIHODNJE DNI

Napoved: Bo pretežno oblačno, vmes padavine, deloma nevihtnega značaja. Tudi v naslednjih dveh dneh bo še nestalno vreme.

Vremenska slika: Področje z nizkim zračnim pritiskom z jedrom nad Anglijo, se pomika proti vzhodu. Hladna fronta je dosegla Alpe in bo povzročila poslabšanje vremena pri nas. Pred njo doteka v naše kraje ob jugozahodnih vetrovih topel zrak.

Vreme: Brniki pretežno sonč.no 26 stopinj, zračni pritisk 1006 milibarov, pritisk pada. Planica pretežno sončno 22 stopinj, Jezersko pretežno sončno 20 stopinj in Triglav Kredarica pretežno oblačno 6 stopinj Celzija.

GLAS v vsako hišo

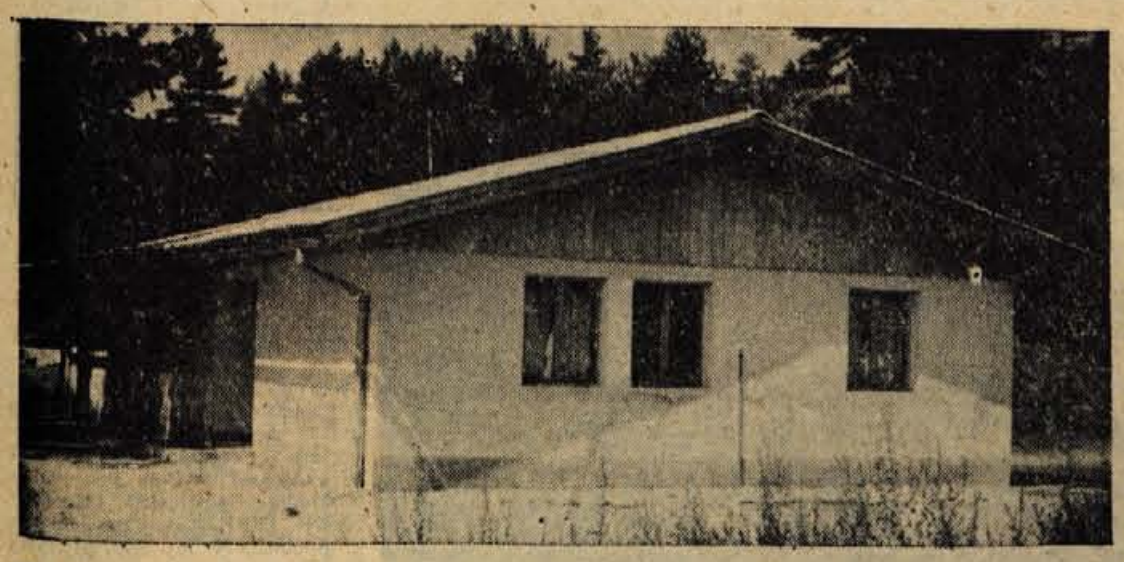

V campingu ob Šobčevem bajarju so letos postavili novo poslopje, v katerem so sanitarije, tuši s toplo in mrzlo vodo, kabine za kopalce, likalnica, pralnica in živalnica.

Trenutno je ob Šobcu okoli 800 tujih turistov. Odlični so pogoji za kopanje v bajarju. Voda je vedno čista in precej topla okoli 26. stopinj Celzija.

Od večera do jutra in...

»VELIKO CAMPINGOV SEM ŽE OBISKAL PO SVETU, VENDAR SODI TA MED NAJLEPŠE.« Tako je zapisal v knjigo pripomb holandski turist, ki je te dni bival v campingu ob Šobčevem bajarju pri Lescah.

Zakaj ima Šobec takšne prednosti? Vse je urejeno v bližini: kopališče, sanitarije, restavracija, razni uslužnostni servisi za likanje, pranje itd. Povrhu vsega še lep borov gozdiček in prečudovito okolje.

Organizacija v mestu platnenih streh je odlična. Letos se še ni zgodilo, da bi zmanjkalo kruha. Celo zdravnik je tu stalno na voljo gostom. Trenutno pregleduje zdravstveno stanje otrok. Tujci se čudijo tej pozornosti.

Ta miren kotiček ob Savi si mnogi radi izberejo za počitek. Zlasti starejši ljudje. Prostora za šotore je že skoraj zmanjkalo. Trenutno jih je tu okoli 300, in to čudno mednarodno mesto neštetih jezikov že šteje okrog 1.000 prebivalcev. Največ je Nemcev in Holandcev. Sledijo Belgijci, Francozi, Madžari, Čehi itd. Pač iz raznih krajev sveta. Le domače »šprahe« tu skoraj ni slišati. Bo kar res kot pravijo v upravi campinga, da je Šobec v svetu bolj znan kot doma.

Več kot 200 let je tu že bajar. Marljivi turistični delavci iz Lesc so ga z rokami preuredili. Nad 52.000 kubičnih metrov blata in zemlje so izkopali. Uredili so jezero — sodobno kopališče. Ob nedeljah je tu še posebej živahno, včasih do 2000 kopalcev. Otoček sredi bajarja je za kopalce še posebej priljubljen. Borova senca ob vodi je vabljiva, mamljiva, blagodejna.

Nov dan

Mrak se je spustil. Nekateri so si skuhali večerjo sami. Drugi so v restavraciji. Govorijo in komentirajo jedilnik. Na razpolago so jim jugoslovanske specialitete. To jim je še posebno všeč.

Turisti sami si pripravljajo taborni ogenj. Čez kakšne pol ure ga bodo zakurili. Zadonela bo pesem. Ljudje iz raznih dežel spoznavajo naše običaje. Vsi, kolikor jih je v campingu, se zberejo okoli ognja. Z našimi pevci poskušajo zapeti domačo pesem. Pravo doživetje! Ondan je nastopila folklorna skupina. Na otočku sredi bajerja so jeseniški gledališčniki uprizorili »Ribiške zdrahe«. Prostor za gledalce je bil prenatrpan in platneno mesto je bilo za dve uri prazno, tiho, zamaknjeno v igralce.

Jutro je. Povsod pod bori mirno in tiho. Le eden ali dva čistilca hodita po borovem gozdičku in pobirata papirčke, čistita. Tudi to mesto rabi take službe.

Napočil je nov dan. Nekaj za tem je spet živahno. Se grižljaj za zajtrk. Izlet je tu. Kam gremo danes? Osebni avtomobili se že postavljajo v kolono. Odhod proti Jamniku, Kropi. Več kot sto osebnih avtomobilov odbrni. Popoldne se vračajo iz izleta vsi zadovoljni, govorijo o tem, komentirajo.

Pred hišico, kjer je recepcija ob Šobčevem bajerju, stojijo ljudje in gledajo izložbeno okno. V njej so najrazličnejši zemljevidi, prospekti, fotografije bližnje in daljnje okolice Radovljice, Bleda. Vse v petih jezikih. Ni se težko sporazumeti.

Holandski študent RIU ADAMS, ki je gost v campingu, govori pet jezikov. Upravniku JOŽETU KOVAČU kaj rad priskoči na pomoč, če se kje zatakne. Zelo živahen fant je in turisti ga imajo radi. Vse uredi, če je treba. Pravi, da bo prihodnje leto spet prišel.

»Ta camping je mali paradiž. Okolica je prečudovita...«

To smo spet prebrali v knjigi vtisov. Napisala je neka angleška turistka. Kritičnih pripomb v knjigi sploh ni. Morda je to laskavo, pretirano, toda — tako je.

Še bom prišel

Vse mora biti na svojem mestu. Za red, organizacijo v campingu skrbi le nekaj ljudi. Od jutra do večera so tu. Kot je povedal upravnik campinga imajo precej težav in veliko načrtov. Prostor za šotore bodo prihodnje leto še razširili. Trenutno je velik okoli 3 kvadratne kilometre. Zanimanje tujih turistov je veliko. Posamezne tvrdke iz tujine že sedaj naročajo, da jim rezervirajo prostor za prihodnje leto. Iz Francije je prišlo naročilo za rezervacijo prostora za 300 šotorov. Philips iz Holandije je naročil prostor za 100 šotorov itd.

Škoda je le, da ni dovolj sredstev, da bi razmere ob Šobčevem bajerju še izboljšali. Zgraditi je treba še nekaj tušev, predvsem s toplo vodo. Trenutno je tuš s toplo vodo samo eden. Potrebne so še nove sanitarije. Vse to je v načrtu za prihodnje leto.

Vsak, ki prebije nekaj dni v campingu ob Šobčevem bajerju, gre zadovoljen domov. »Se bom prišel,« pravijo mnogi. In res je. Toda ne več sami. Pripeljejo še svoje prijatelje. Vsi ti, ki znova prihajajo, dajejo turizmu v radovljiški občini nov pečat in tudi nove naloge.

MILAN ŽIVKOVIĆ

Ob Šobčevem bajarju so letos zabeležili svojevrsten rekord. Celo do 500 šotorov so imeli hkrati v campingu.

Vsakokrat po nekaj

RAZSVETLJENA KOKRA

V Kokri nad Preddvorom prebivalci v tem času razpravljajo o delih za ureditev javne razsvetljave. Pričakujejo, da bodo s pomočjo sveta krajevne skupnosti Preddvor in podjetja Elektro Kranj, že do jeseni končali vsa dela in da bo kraj dokončno imel urejeno javno razsvetljavo.

ZA OTROKE V MAVČIČAH

Krajevna skupnost ter družbeno politične organizacije v Mavčičah se že nekaj časa zavzemajo zato, da bi v kraju ustanovili vzgojno varstveno ustanovo. V kraju je namreč več kakor 20 otrok, ki bi bili potrebni varstva. Svet krajevne skupnosti meni, da mu bo uspelo s pomočjo občinske skupščine vsaj do konca letošnjega leta preskrbeti ustrezne prostore in kader za svojo ustanovo.

KANALIZACIJA V NOVI VASI

Prebivalci Nove vasi pri Preddvoru se v tem času marljivo pripravljajo na gradnjo kanalizacije vasi. Vas nima ustrezne kanalizacije, kar povzroča številne nevšečnosti z odpadnimi vodami. Sredstva za gradbeni material bo prispeval svet krajevne skupnosti, vsa težaška in nestrokovna dela pa bodo prebivalci opravili s prostovoljnim delom.

BREG K MAVČIČAM

Prebivalci Brega ob Savi se dalj časa niso mogli opredeliti, ali naj spada njihova vas pod KS Orehek-Drulovka ali Mavčiče. Na prvem zboru volivcev niso našli skupnega jezika. Zato je bil pred kratkim sklican nov zbor volivcev, na katerem pa so enotno izglasovali, da bo tudi ta kraj spadal pod KS Mavčiče.

KOMEMORACIJA NA DAVOVCU

Prebivalci krajevne skupnosti Grad pri Cerkljah so minulo soboto in nedeljo slovesno praznovali svoj krajevni praznik. Že v soboto je bila na Davovcu pod Krvavcem žalna komemoracija pri spomeniku padlih borcev II. grupe odredov, v nedeljo pa so se vrstile številne prireditve.

PRAZNIK V PREDOSLJAH

Prebivalci krajevne skupnosti Predoslje, so minulo soboto in nedeljo praznovali svoj tradicionalni krajevni praznik. Vsako leto ob njem obude spomin na prve padle borce NOB iz tega kraja. Obadva dneva sta bila pravo praznično razpoloženje prebivalcev vseh vasi te KS. Vrstile so se razne prireditve in tekmovanja. Svet krajevne skupnosti pa je imel v nedeljo dopoldan tudi slavnostno sejo, ki so se je udeležili tudi predstavniki vseh političnih in družbenih organizacij tega kraja.

OŽIVELI KRVAVEC

Minula nedelja, čeprav ni bila najbolj sončna in lepa, je na območje Krvavca pritegnila spet večje število domačih in tujih turistov in planincev. Po netočnih podatkih, jih je bilo okoli 2.500. Večina jih je uporabila žičnico, mnogi, zlasti iz kamniške strani pa so prišli tudi peš. Dom na Krvavcu in Koča ob žičnici sta bila dobro pripravljena in sta lahko vse goste zadovoljivo postregla.

»PREVEČ« GOSTOV

Minulo nedeljo je bil pri Planšarskem jezeru na Jezerskem tradicionalni »Ovčarski bal«, ki ga je, kot prejšnje leto organiziralo Turistično društvo Jezersko.

Lepo vreme je na to zanimivo in privlačno prireditev privabilo več tisoč domačinov, naših in tudi tujih turistov. Na tako velik obisk prireditelj prav gotovo ni računal. Zato je bilo pripravljenih premalo miz in stolov pa tudi postrežba ni mogla zadovoljiti vseh potreb in želja obiskovalcev.

S programom, ki je običajen na tej tradicionalni prireditvi, pa so bili vsi udeleženci zelo zadovoljni.

PRED ZAKLJUČKOM SEZONE

Turistično društvo Kranj bo v septembru letos organiziralo pred stavbo občinske skupščine Kranj »Turistični večer« na katerem bodo sodelovali pevci, folklorne skupine, inštrumentalisti in drugi. S tem večerom želi TD pred zaključkom letošnje sezone prispevati svoj delež k zabavno turističnemu življenju mesta Kranj.

SPORAZUM DEBELIH IN SUHIH

Pred približno 2 tisoč gledalci je bila minulo nedeljo popoldan na stadionu v Kranju zanimiva, tradicionalna nogometna tekma med debelimi in suhimi.

Tekma ni bila samo zanimiva, pač pa tudi humoristično zabavna, saj je ves čas tekmovanja, množica gledalcev z burnim smehom in aplavzom spremljala tekmovalce. V prvem polčasu tekma ni bila tako zanimiva, ker so suhi vodili že s 6 proti 1, gledalci pa so bili v večini na strani debelih. V drugem polčasu pa se je stanje na igrišču bistveno spremenilo. Debeli so kmalu izenačili, do konca tekme pa je ostalo stanje neodločeno 9:9. Prehodni pokal, ki je že 7 let spreminja lastnika, tokrat ni bil podeljen, ker sta se kapetana obeh moštev sporazumela, da tekme ne podaljšajo za 10 minut, pač pa, da se bodo zanj potegovali spet prihodnje leto. Za toliko časa pa bo pokal ostal v pisarni TD

ZAKLJUČEK OB CERNJAVI

V Preddvoru so v nedeljo slovestno zaključili praznovanje turističnega tedna, v katerem so bile številne prireditve. Med drugim so zbirali prijave za izlet preko Vršiča in Trente, posebna komisija je pregledovala in ocenjevala vrtove, balkone in pročelja hiš v zvezi s tekmovanjem, ki je bilo razpisano za lepši videz vseh vasi. V soboto zvečer pa je bila glavna in osrednja prireditev pri Jezeru Cernjava oziroma gostišču Grad Hrib. Ves kulturni program so pripravili domačini sami.

Nekaj prireditev je bilo še v nedeljo dopoldan, popoldan pa je bila na domačem igrišču odigrana še zanimiva nogometna tekma debeli : suhi.

NOVA TRGOVINA V ZAPUŽAH

V Zapužah so odprli novo trgovino s špecerijskim blagom. Sodoben objekt, z vsemi stranskimi prostori in napravami, je zgradilo blejsko trgovsko podjetje Specerija, sredstva za gradnjo pa je prispevala tudi občinska skupščina Radovljica. Z otvoritvijo nove trgovine je končno uresničena večletna želja tamkajšnjih prebivalcev, saj so morali hoditi v Begunje po špecerijsko blago. Predvideno je, da bi v trgovini odprli tudi oddelek za športno orodje.

Nagrajeni brigadirji

Brigadirji druge izmene ljubljanske mladinske delovne brigade, ki so v Kranjski gori, so delali v glavnem pri urejanju in gradnji žičnice Podles. Poleg planiranja terena so postavili 36 betonskih temeljev za žičnico ter za spodnjo in zgornjo postajo. Pred zaključkom pa so znosili na določena mesta vse železne nosilce. Za izredno prizadevnost pri mešanju betona, betoniranju in transportu nosilcev, jim je priznala žičnica Vitranc nagrado v obliki brezplačnih vozovnic v vrednosti 100.000 din. Vozovnice bodo izkoristili brigadirji, to je dijaki ljubljanskih šol, v zimskih počitnicah. Praktično priznanje žičnice Vitranc si je tokratna izmena MDB zaslužila zato, ker je bil uspeh dela sedanjih 45 brigadirjev večji od efekta dela prejšnje izmene, ki je štela 85 brigadirjev. Z deli na Vitrancu je MDB zaključila z minulim tednom, v ponedeljek pa je že odšla na urejanje planiške žičnice, kjer bo delala do petka, ko se vrnejo brigadirji v Ljubljano.

Javorčani ob 40-letnici

Pevski zbor Svobode Javornik-Kor. Bela, ki praznuje letos 40-letnico svojega uspešnega sodelovanja, se že pripravlja na jubilejno prireditev, ki bo v novembru. V okviru teh priprav bo priredil več koncertov. Prvi koncert je že bil pred dnevi v jeseniški bolnišnici. Zbrani bolniki in osebje bolnišnice so z velikim zanimanjem sledili programu, ki je obsegal pesmi Beethovna, Srebotnjaka, Simonitija in drugih.

Presenečenje v Martuljku

Godba na pihala Svobode Hrušice, ki jo vodi Štefan Preželj, je v soboto zvečer presenetila prebivalce in goste Martuljka s promenadnim koncertom, ki ga je priredila pred gostilno »Pri Jožici«. Godbeniki so vztrajali kljub rahlemu dežju. Sprejeto nalogo, prirejati promenadne koncerte v vseh krajih Zgornjesavske doline, godba na pihala Svobode Hrušice načrtno izpolnjuje.

100 vozil pred Prisankom

V hotelu Prisank v Kranjski gori igra v letošnji letni sezoni vsak večer priznani študentski plesni ansambel iz Ljubljane. Prvorazredna koncertna in plesna godba Prisanka je postala znana že v obmejni Italiji in pripravlja poleg domačinov in turistov Kranjske gore tudi vse več gostov iz Italije. Minulo soboto zvečer je bilo v Kranjski gori več kot sto avtomobilov, katerih nad polovico je imelo italijansko registracijo. Ker je postal hotel Prisank premajhen, so bili polni tudi ostali gostinski obrati. Godba ljubljanskih študentov je dvignila obisk Prisanku in ponovno dokazala, da sicer novemu hotelu manjka primerna plesna dvorana.

Izumitelja v Železarni

Rudi Dolenc in Jože Urh, člana delovnega kolektiva Železarne Jesenice sta izumila napravo za struženje vdolbin v valje za izdelovanje bradavičaste pločevine. Ta izum je bil preizkušen, uspešno izveden in tudi patentiran. Komisijsko ocenjen patent številka 24105 bo za železarno dokajšnjega gospodarskega pomena. Zato je upravni odbor odobril odkup patenta za 800.000 dinarjev in sklenil kriti tudi dosedanje stroške patentiranja naprave v iznosu 180.000 din. Izdelava naprave daje članoma kolektiva Dolencu in Urhu za uspešno udejstvovanje na področju racionalizatorstva in novatorstva veliko priznanje. — U.

V Podmežaklji brez počitka

Zavod za gradnjo in vzdrževanje športnih objektov na Jesenicah teži za tem, da bi bilo umetno drsališče Podmežaklja do pričetka zimske sezone nared. Za delo izkoriščajo poleg delavnikov tudi vse nedelje in delajo dnevno od jutra do večera. Na novo osnovno betonsko ploščo so že položili cevi in jih zavarili. Trenutno pa vpletajo pod cevi betonsko železo, da bodo koncem avgusta lahko pričeli z betoniranjem dokončne, armirane betonske plošče. Kakor omenjeni zavod delajo tudi delavci SGP Sava vse dneve, da bo nova betonska tribuna pravočasno dograjena. Trenutni delovni polet in razpoložljiv gradbeni material so jamstvo, da bo jeseniško umetno drsališče, ki bo služilo v bodoče za vse zimske in letne športne ter druge prireditve, do zime končano. Jesenice, ki danes nimajo primernega prostora za večje prireditve, ga bodo dobile že z letošnjo zimo. Povsem odgovarjajočega pa takrat, ko bo drsališče s tribuno izgrajeno v zadnji fazi, to je, ko bo pokrito. — U.

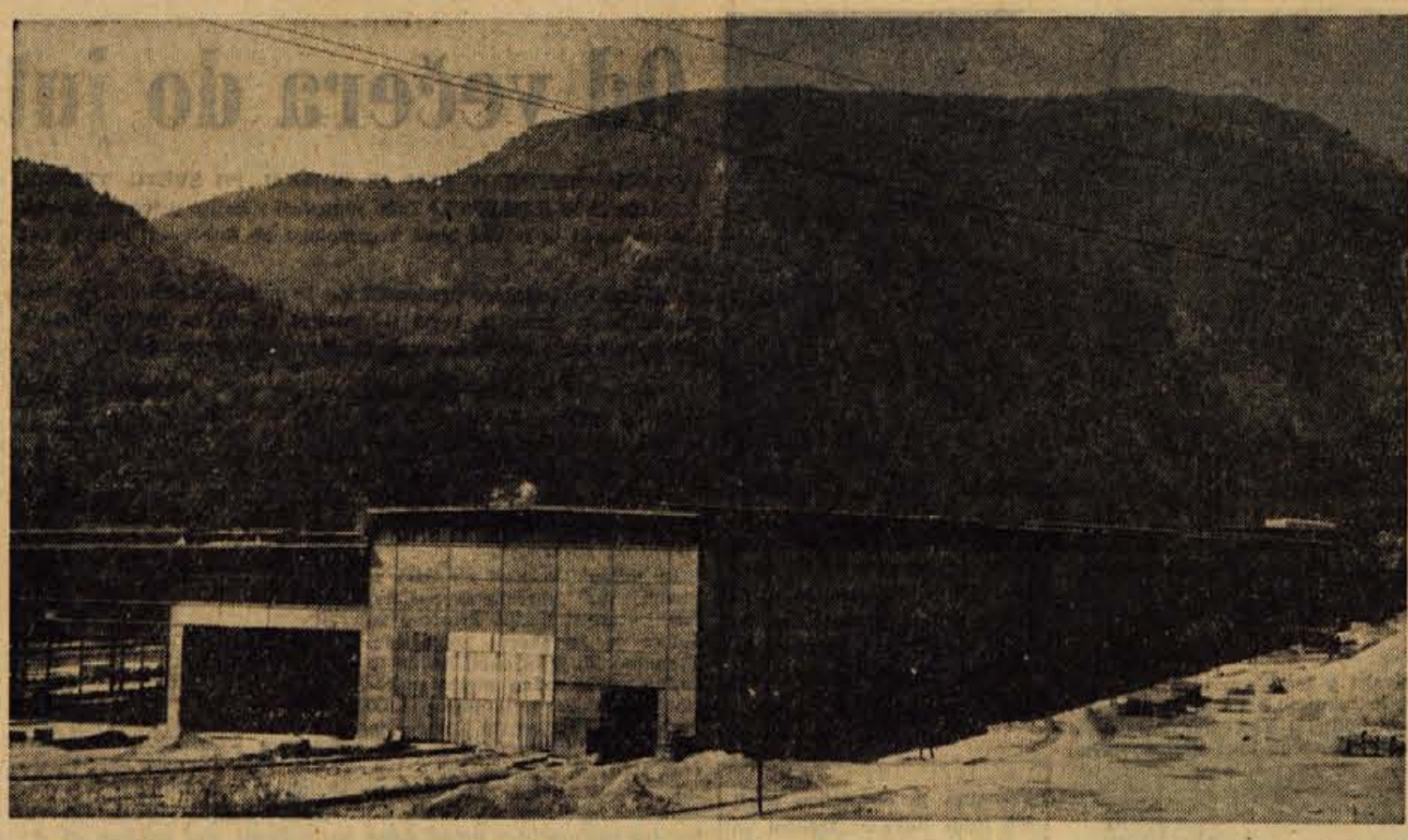

Rekonstrukcija jeseniške železarne trenutno zelo dobro napreduje. Predvidevajo, da bo prva faza gotova v predvidenem roku.

Igrišče za mali golf

Kot je znano so na Bledu odprli minulo soboto dopoldne novo igrišče za mali golf. Prve partije sta po otvoritvi zaigrala gost Mija Aleksić — Cule Pokorni in predsednik občinske skupščine FRANC JERE. Takoj prvi dan se je pomerilo v tej zelo privlačni in zabavni igri več sto obiskovalcev.

Ker je igra preprosta in zelo podobna našemu »frnikulanju«, jo lahko igra vsakdo. Seveda, kdor je večji mojster in natančen pri udarcih, preje spravi žoge v luknjice. Na igrišču razpolagajo s 60 garniturami za igranje — torej zaenkrat lahko igra na vseh poljih kar 60 tekmovalcev. Najbolj zanimivo je igrati s skupino, seveda z manjšo. Povprečen igralec rabi skoraj uro časa, da se prebije skozi vseh 18 polj z različnimi ovirami. Najboljši pa igrajo morda le pol ure. Pravijo, da je zaenkrat rekord igrišča nekaj manj udarcev kot 60.

Že po prvih dneh kaže, da bo igranje kar zanimivo. Samo v nedeljo so obiskovalci zaigrali kakih 400 iger. Cena je 200 din, za mladino in za člane TD pa 100 dinarjev.

Miss Bled 1964

V vrsti družabnih iger je bilo v Kazini srečanje in tekmovanje lepotic. Prireditev je pritegnila nekaj nad 500 obiskovalcev, ki so med nastopajočimi izbirali najlepšo. Največ glasov je dobila Ljubljančanka Mojca Platner. Zanjo se je odločilo kar 222 obiskovalcev. Na drugo mesto se je s 77 glasovi uvrstila Švedinja, tretje pa je zavzela Nemka. Prireditev je že tradicionalna in zelo privlačna. Lani je bila Kranjčanka izbrana za lepotico Bleda.

O delu delavske univerze na Jesenicah

Še na strokovna področja

Čeprav so bili uspehi delavske univerze na Jesenicah lani že precejšnji, so za letos pripravili nove načrte in pričeli bodo z novimi metodami dela.

Posebno uspešno je bilo lani delo na področju splošnega in strokovnega izobraževanja, medtem ko je bilo družbeno izobraževanje bolj pasivno in sicer zato, ker so bila podjetja pred sprejetjem statutov in volitvami v nove samoupravne organe. Letos pa bo prav izobraževanje novih članov samoupravnih organov ena izmed pomembnejših nalog delavske univerze.

Ker je še vedno precejšnje pomanjkanje strokovnih kadrov bodo organizirali posebne pripravljalne tečaje, na katerih bodo učenci pridobili tisto znanje, ki jim manjka za vpis na višjo šolo. Poseben tečaj bodo organizirali prav za vpis na višjo tehnično šolo v Mariboru. Tečaj bo trajal eno leto. Vendar pa je na področju strokovnega izobraževanja še vedno premalo zanimanja s strani majhnih podjetij, ki prehajajo iz obrtne v industrijsko proizvodnjo in jim manjka strokovnega kadra. Prav ta podjetja bi morala zaupati univerzi strokovno izpopolnjevanje delavcev.

Področje splošnega izobraževanja ne bodo spreminjali. Tudi letos bodo nadaljevali s predavanji v 12. krajih jeseniške občine. Trudijo se, da bi lahko organizirali predavanja vedno na isti dan, ker si tako pridobijo stalne poslušalce. Največ obiskovalcev je vedno pri predavanjih s ponazoritvijo, pa naj bodo poljudno znanstvena ali potopisna. Najzvestejši obiskovalci so starejši ljudje in mladina, medtem ko je poslušalcev srednjih let zelo malo.

Precejšnje je zanimanje tudi za učenje tujih jezikov. Vendar so ugotovili, da magnetofonska metoda vedno ni najboljša. Najtežje je pri učenju nemškega jezika, ker trakovi niso najboljši. Nekoliko boljši so trakovi za angleščino, vendar pa je tudi tu potrebna precejšnja spretnost predavatelja. Pri magnetofonskih metodah sledi pouku največkrat le polovica poslušalcev. Zato bodo letos pričeli z novo metodo, s katero se bodo posluževali diapozitivov. Za prvi tečaj imajo predvidenih 800 slikic, ob katerih se bodo naučili najrazličnejših izrazov, poleg teh pa še osnove slovnice.

Vendar pa ima delavska univerza že precej načrtov, ki pa jih bo težko uresničila, ker je v veliki finančni stiski. Letos ji je namreč zaradi težav v šolstvu, sklad za šolstvo znižal sredstva za 2 milijona v primerjavi z letom 1963 in tako je univerza primorana, da dvigne ceno. S tem pa nastane diskriminacija pri izobraževanju starejših nasproti mladini, ker marsikateri individualni vpisovalec ne bo zmogel sredstev da bo lahko obiskoval tečaje. Težave pa imajo tudi s prostori. Lani je na primer en predavatelj predaval eno dopoldne na šestih krajih Jesenic, kar je seveda motilo pouk. Poleg teh neprijetnosti pa so ti prostori še precej dragi, kar zopet podraži učno uro.

Zato bo delavska univerza na Jesenicah res kmalu morala dobiti vsaj prostore, da jim bo delo lažje.

Novo na Koroški Beli

Ker bo železniška proga Ljubljana—Jesenice še letos elektrificirana, je bilo potrebno podreti star železniški nadvoz na Koroški Beli. Na mestu dosedanjega nadvoza, ki so ga že podrli, pa bo zgrajen na željo prebivalcev Koroške Bele in Javornika nov za 80 cm višji in širši nadvoz, ki bo služil pešcem in vsem prevoznim sredstvom. Poleg mostu bo SGP Projekt zgradilo tudi novo cesto, ki bo široka 6 m in bo imela na vsaki strani pločnik za pešce. Nov, širši podvoz z razširjeno cesto, ki bo povezovala cesto I. reda s Prosvetno cesto in Cesto talcev, bo za Koroško Belo in Javornik velika pridobitev. Nov nadvoz, ki bo stal okoli 35 milijonov din in v katerega bodo vgradili nad 6 ton betonskega železa in nad 200 m³ betona, so že pričeli graditi, dograjen pa bo predvidoma do oktobra letošnjega leta.

Trgovsko podjetje »Rožca« z Jesenic preureja prostore v hiši stare bencinske črpalke. Tu bo nova samopostrežna trgovina.

Soteska Vintgar navdušuje

V soboto, 15. avgusta, je turistično društvo VINTGAR — GORJE priredilo v soteski Vintgar tradicionalno srečanje. Za to priložnost so ta večer razsvetlili sotesko z baklami in organizirali nočni ogled kanjona in struge Radovne. Več sto ljudi se je zbralo pred vhodom v sotesko in odšlo na ogled razsvetljenih pečin, penečih se valov in bleščeče gladine vode. Za tem pa so v restavraciji VINTGAR priredili družabni večer. Pri pohodu skozi sotesko je sodelovala tudi godba iz Gorij.

V kratkem pogovoru nam je gospodar omenjenega društva KRISPIN OGRIS, ki oskrbuje tudi sotesko, povedal nekaj misli o prizadevanjih tamkajšnjih turističnih delavcev. — Obiskovalcev soteske Vintgar je letos veliko več kot lani. Med njimi je precej več tujih kot domačih. Zelo veliko je Angležev in Nemcev, prihajajo pa tjakaj turisti zelo različnih narodnosti, ne samo iz Evrope, marveč celo iz drugih kontinentov. Med domačimi obiskovalci je bilo lani prvikrat več gostov z juga države, torej Srbov, Hrvatov in drugih kot Slovencev. Tako je tudi letos. To pa pomeni, da sotesko Vintgar poznajo tudi po drugih republikah.

Organizatorji turizma v tem delu blejske okolice si prizadevajo, da bi njihove lepote videlo kar največ ljudi. V zadnjih letih so poskrbeli za varen pohod skozi sotesko, saj so postavili že večino mostov na železne opornike. Lani so porabili za ureditev soteske 3 milijone, letos pa enega. Pred sezono so postavili pred spodnjim vhodom oder z mizami, tako da je dohod lažji in da se obiskovalci lahko odpočijejo. Zelo dobra je tudi zamisel, da bi na poti proti soteski, na hribu Katarina, postavili okrepčevalnico. Od tam je zelo lep razgled po celotni blejski in radovljiški ravnini.

Turistov in izletnikov v te kraje res prihaja vedno več, premalo pa usmerjajo tjakaj redne goste. Zanje bi bilo dovolj ležišč, pa tudi preskrba bi bila zagotovljena. Zasebniki imajo kakih 90 postelj, pa jih je še polovico prostih, čeravno je sezona zelo dobra. V Gorjah so nezadovoljni z blejsko posredovalno službo pri Kompasu na Bledu, ker premalo pošilja goste tudi v Gorje in v okolico. Pri turističnem društvu se zatorej že pogovarjajo, da bodo v prihodnje sami poskrbeli za boljšo reklamo.

Na vidnih mestih bi morale biti večje reklamne table, ki bi opozarjale turiste na Vintgar. Letos so sicer razmnožili skico Vintgarja na nalepkih za motorna vozila, pa to še ni dovolj. Potrebno bo storiti še marsikaj, da bodo naši lepi kraji bolj znani med domačimi in tujimi obiskovalci.

J. B.

Za pripadnike bratskih narodov

Na Jesenicah stanuje okoli 2000 prebivalcev iz sosednih republik. Večina je zaposlena v železarni, pa tudi v drugih podjetjih in ustanovah. Le-ti imajo na Jesenicah redkokdaj priliko slišati prireditve v svojem jeziku. Zato so pokazali do gostovanja solistov RTV Beograd in Sarajevo, ki so priredili v nedeljo večer v Čufarjevem gledališču večer narodne in zabavne glasbe, toliko večje zanimanje. Čeprav so letne počitnice, je bila dvorana polno nabita. Svet Svobod in prosvetnih društev bi moral podobne prireditve organizirati vsaj dvakrat letno, da bi z njimi zainteresiral za kulturne prireditve številne prebivalce ostalih republik. Gostje iz Beograda in Sarajeva so gostovali z istim programom v ponedeljek večer tudi v kinodvorani v Kranjski gori. Prireditev je poslušalce zadovoljila, bi pa še bolje uspela, če bi bila ozvočena.

»Češnjca« se dviga

Lesno industrijsko podjetje »ČESNJICA« na Češnjici (bivši MLIP) pri Železnikih ima za letošnje leto predvideno 950 milijonov din vnovčene realizacije. Letni plan predvideva, da bi dobro polovico svoje proizvodnje izvozili na zapadna tržišča. Kasneje sprejete smernice, da se zmanjša izvoz rezanega lesa in poveča izvoz finega pohištva pa ima za posledico, da letošnjega plana izvoza ne bodo v celoti dosegli.

Po izvedeni rekonstrukciji in modernizaciji proizvodnje, se podjetje vse bolj specializira za proizvodnjo radio in TV ohišij in v serijsko proizvodnjo podbojev za vrata. Z dosedanjimi izkušnjami v kvaliteti proizvodov za inozemska tržišča so dosegli že tako stopnjo, da letošnja naročila prekašajo njihove zmogljivosti. Celotno proizvodnjo radio in TV ohišij bi lahko prodali domači radio industriji — predvsem RR v Nišu in Iskri. Kljub temu pa bodo obdržali še stalne poslovne stike z inozemskimi kupci in velik del svoje proizvodnje še izvažali.

Vse večja naročila v letošnjem letu so jih privedla v uvedbo tretje izmene na dosedanjih ozkih grlih. Tako so v juliju razen dveh popolnih izmen v obratu mizarne uvedli še delno tretjo izmeno. Razen tega pa vse tesneje sodelujejo s sorodnim podjetjem »SORA« iz Medvod pri raznih kooperacijah in celo pri delitvi večjih naročil.

Vse to je organom upravljanja v podjetju omogočilo, da so v letošnjem letu že znatno povečali osebne dohodke. V prvem polletju so dosegli povprečje 36.000 din. Nedavno povišanje osebnih dohodkov pa bo dvignilo povprečje že na 43.000 din.

Višji osebni dohodki so predvsem odraz večje produktivnosti, ki je letos dosežena z boljšo organizacijo dela, izpopolnjenim tehnološkim postopkom, večjimi serijami in ne nazadnje, tudi z višjo delovno disciplino. Skupno z Zvezo sindikatov Slovenije pa izdelujejo obširne ekonomske študije in analize. Te bodo pokazale izkoriščenost strojnega parka, prostorov, delavcev, vloženih sredstev in verjetno odkrile še razne druge notranje rezerve. Nova pravilnika o delitvi čistega dohodka in o nagrajevanju po delu, ki jih ravno tako sedaj pripravljajo, pa naj bi sistem nagrajevanja po vloženem delu še bolj izpopolnila in delavce stimulirala za še večje delovne rezultate. Zato povsem upravičeno pričakujejo, da bodo letošnji plan vnovčene realizacije ne samo dosegli, ampak celo presegli. Ravno tako pa, da bo dohodek podjetja še večji od predvidenega.

V. P.

Mali oglasi - Mali oglasi

prodam

Prodam hrastove in jesenove plohe, suhe — Stane Sandulovič, Zlato polje 15 a, Kranj 3399

Prodam Fiat 600 — Čirče št. 30, Kranj 3519

Prodam kravo, dobro mlekarico s teletom — Cerklje 107 3551

Prodam kravo s teletom in prašiča 55 kg težkega — Voglje 56, Šenčur 3552

Prodam les za betoniranje in žagan les za ostrešje — Prebačevo 41, Kranj 3553

Prodam pujske 7 tednov stare — Čebašek, Podreča 54, Smlednik 3554

Prodam zgodnja jabolka — Janez Bertoncelj, Drulovka št. 32, Kranj 3555

Prodam prašiča za rejo, 80 kg težkega — Češnjevek 5, Cerklje 3556

Prodam globok otroški vozliček Jadran (plav) — Trgovina Volna, Kranj 3557

Prodam plemenskega vola 450 kilogramov težkega — Srednja Bela 21, Preddvor 3558

Prodam divan — Hubert Zavašnik, Delavska 8, Kranj 3559

Prodam konja 10 let starega z opremo — Možjance 5, Preddvor 3560

Prodam nov voziček z dirco — Hotemaže 44, Preddvor 3561

Prodam motor NSU 250 ccm ali zamenjam za moped — Naslov v oglasnem oddelku 3562

Prodam manjšo kosilnico s 14 noži — Naslov v ogl. odd. 3563

Prodam več majhnih pujskov po 6 tednov starih in 2 svinji za pitanje — Poženk 17, Cerklje 3564

Prodam Fiat 600 — Naslov v oglasnem oddelku 3565

Prodam kozo — Sp. Duplje 44 3566

Prodam poceni sobno kredenco — Naslov v ogl. oddelku 3567

Prodam nov magnetofon 12 Grundig TK 23 4 sledi, avtomatic, 150.000 din — Anton Potočnik, Cesta Svobode 13, Bled 3568

Nov kotel »Samoprekucnik« za kuhanje žganja 75 l prodam — Ogled možen vsak dan — Naslov v oglasnem oddelku 3569

Prodam kravo po izbiri — Virmaše 42, Škofja Loka 3570

kupim

Kupim slamoreznico s puhalnikom v dobrem stanju — Naslov v oglasnem oddelku 3571

Kupim železno pečico (gašperček) — Peter Šparovec, Duplje 14 3572

Kupim prašiča 20 do 50 kg težkega, v bližini Radovljice ali Podnarta — Ljubno 4, Podnart 3573

Kupim četrt metra desk (pažnice) ali zamenjam za jesenove hlode ali deske 32 mm debeline — Dvorje 58, Cerklje 3574

ostalo

Začasno oddam opremljeno sobo dvema študentoma ali zakoncema brez otrok v bližini Kranja — Naslov v ogl. oddelku 3575

Mlad miren Gorenjc išče sobo, lahko tudi podstrešno. Od Lesc do Jesenic z okolico — Naslov v oglasnem oddelku 3498

V nedeljo, 16. avgusta, sem izgubil od Visokega do Grada Cerklje žensko modro jopico — Poštenega najditelja prosim, da jo vrne proti nagradi na naslov: Fr. Eržen, Britof 26, Kranj 3576

Pozivam opazovano osebo, katera mi je vzvela denarnico iz cekarja v soboto, 15. avgusta ob 11. uri dopoldan v avtobusu Ljubljana—Kranj—Tržič, da mi jo vrne v izogib posledicam — Naslov v osebni izkaznici 3577

Oseba, ki je v soboto, 15. avg., dopoldan potoma ali namenoma zamenjala temnozeleno pleskano žensko dvokolo v kolesarnici Storžič, naj istega takoj vrne in vzame svojega isto tam. Zamenjano kolo je imelo blok št. 81, ono drugo, ki je pri čuvaju, pa je imelo blok št. 11. Oseba, ki ga je zamenjaja, je poznana 3578

16. avgusta sem izgubil od Mlake do Brega ob Savi denarnico z dokumenti in 18.500 dinarjev gotovine. — Prosim poštenega najditelja, naj vrne denarnico proti nagradi na naslov, ki je v izkaznici 3579

Kdor je pomotoma vzel žensko Rogovo dvokolo izpred Sindikalnega doma, naj ga isto tam vrne do 21. avgusta 3580

Želim se poročiti z invalidom ali že upokojencem. Sem šivilja, stara 28 let — Ponudbe pod »ženitev« 3581

Iščem delavko, ki dela na tri izmene, ali upokojenko. Dam hrano in stanovanje — Naslov v ogl. oddelku 3582

Znižali smo ceno vinu, že za 210 dinarjev dobite liter dobrega rdečega ali belega vin v Delikatesi v Kranju 3583

Cenjene stranke obveščamo, da gostilna v Dupljah spet redno obratuje. Gostilna je prenovljena — Obiščite gostilno v Dupljah! 3584

objave

Dežurni veterinar od dne 20. avgusta 1964 dalje Jože RUS, Cerklje, telefon št. 26-95

Tržni pregled

V KRANJU

Fižol v stročju 120 do 130 din, jabolka 60 do 100 din, hruške 120 do 180 din, breskve 160 do 200 din, slive 160 do 180 din, grozdje 250 do 300 din, paprika 100 do 120 din, lubenice 100 din, krompir 35 do 40 din, zelje v glavah 50 do 60 din, solata 130 do 140 din, pesa rdeča 60 do 70 din, čebula 60 do 70 din, česen 250 do 280 din, surovo maslo 1100 do 1200 din, orehova jedrca 1200 do 1300 din, skuta 200 do 220 din za kg; pšenica 65 do 70 din, proso 80 din, oves 30 do 35 din, kruza 50 do 55 din, koruzna moka 70 do 80 din, oves 30 do 35 din, koruza 50 do 55 din, koruzna moka 70 do 80 din, kaša 140 do 150 din, ješprenj 120 do 130 din, lisičke 100 din, orehi celi 120 do 130 din, fižol 200 do 220 din, ajdova moka 160 do 180 din za liter; peteršilj in zelena 25 din, majaron 25 din za šopek; kokoši 800 do 1200 din, piščanci 500 do 800 din, jajca 41 din za komad.

RAZPIS

Razpisna komisija pri okrožnem sodišču v Kranju razpisuje

1 mesto
STROJEPISKE

Pogoj: dvoazredna administrativna šola in vsaj 3 mesece strojepisne službe.

Plača in drugi dohodki po ustreznih predpisih.

Prošnje z življenjepisom in spričevalom o strokovni izobrazbi je treba poslati razpisni komisiji pri okrožnem sodišču v Kranju do konca avgusta 1964.

Zahvala

Ob tragični in prerani smrti naše drage hčerke

OLGE KOŠNIK

se zahvaljujemo vsem sosedom za vence in denarno pomoč.

Žalujoči: družina Raspet

ZAHVALA

Ob tragični in prerani smrti našega dobrega moža in očeta

Joža Robleka

načelnika za splošne zadeve in družbene službe pri Skupščini občine Tržič

se zahvaljujemo vsem prijateljem in znancem, posameznikom in družbeno — političnim organizacijam, predstavnikom Gorenjskih občin in okraja za izrečeno sožalje in nesebično pomoč v času po nesreči in smrti.

Posebno se zahvaljujemo Občinskemu komiteju ZKS, Občinskemu odboru SZDL, Občinskemu sindikalnemu svetu, Občinskemu odboru ZB NOV, predsedstvu Skupščine ter Svetu delovne skupnosti Skupščine občine Tržič, godbi iz Tržiča in pevskemu zboru iz Dupelj. Hvala Planinskemu društvu, zdravnikom iz Tržiča ter zdravnikom in osebju kirurgične klinike v Ljubljani.

Hvala vsem, ki ste ga spremili na njegovi zadnji poti in spregovorili ob krsti in odprtem grobu. Zahvaljujemo se vsem darovalcem vencev in cvetja, s katerim ste zasuli njegov prerani grob.

Žena Francka, otroci Jožko, Miro in Jana.

Tržič, 14. avgusta 1964

Kmetijsko živilski kombinat Kranj

razpisuje

ŠTIPENDIJE

na naslednji fakulteti in strokovnih šolah:

1 za študij na Ekonomski fakulteti
1 za študij na Biotehnični srednji šoli — živilska tehnologija
2 za študij na Srednji tehnični strojni šoli
3 za študij na Kmetijski strojni šoli
8 za šolanje v Kmetijski šoli Poljče — živinorejska smer
6 za šolanje v Kmetijski šoli Poljče — poljedelska smer

Prednost imajo študentje, oziroma dijaki zadnjih letnikov teh šol.

Kandidati naj pošljejo pismene prošnje kadrovski službi kombinata. Prošnji je treba priložiti: kratek življenjepis, zadnje šolsko spričevalo ali potrdilo o opravljenih izpitih z navedbo ocene in datuma izpita, lastnoročno napisano izjavo, da prosilec nikjer drugje ne prejema štipendije.

Raznašalke(ce) za dostavo jutranjika »DELO« naročnikom na dom sprejmemo za teren

Center - Kranj
Stražišče
Primskovo

zaposlitev primerna zlasti za gospodinje in upokojence — Zaslužek dober — Ponudbe sprejema ČP Delo - podružnica Kranj

RAZPISNA KOMISIJA PRI

ČP GORENJSKI TISK KRANJ

RAZPISUJE DELOVNO MESTO

DIREKTORJA PODJETJA

Pogoji:
fakultetna izobrazba s petletno prakso na primernih delovnih mestih ali srednješolska izobrazba z desetletno prakso na primernih delovnih mestih.
Ponudbe z opisi zahtevanih pogojev in kratkimi življenjepisi pošljite

RAZPISNI KOMISIJI PRI ČP »GORENJSKI TISK« KRANJ — do 10. septembra 1964

Izdaja in tiska ČP »Gorenjski tisk« Kranj, Koroška cesta 8. Tekoči račun pri NB v Kranju 607-11-1-135. Telefoni: glavni in odgovorni urednik, uredništvo in uprava 21-90, 24-75, 28-97. Naročnina: letno 1300, mesečno 110 dinarjev. Cena posameznih številk: sreda 10, sobota 20 din. Mali oglasi za naročnike 20, za nenaročnike 30 din beseda. Neplačanih malih oglasov ne objavljamo.

Bodice

● *Ne vem, kdo je odgovoren za smeti pred jeseniško železniško postajo? Tu je prava »delikatesa« ogrizkov, pešk, papirčkov in vsega drugega. Za tuje turiste, ki jih ni malo, ko potujejo skozi Jesenice, je to posebna »turistična zanimivost«. Prava škoda bi bila, če bi to pospravili.*

● *Sprevodniki na avtobusni progi Sk. Loka—Ljubljana preko Sore in Medvod, so zelo prebrisani. Na relaciji Vaše—Ljubljana ti enkrat zaračunajo 130 din, drugič 120 in tretjič celo 140 dinarjev. Katera cena je prava? — Če vzamem »zlato sredino«, bo to verjetno 130 din.*

● *O novi ljubeljski cesti je bilo že veliko napisanega. Tudi vaščani iz Podljubelja so ponosni na to cesto. Toda že v začetku se je zataknilo. Čeprav nova ljubeljska cesta še ni popolnoma dograjena, se po njej z vso resnostjo odvija promet domačih in tujih turistov. Ondan so me Podljubeljčani poklicali, naj si to cesto ogledam. Toda imel sem neprijetne občutke. Na klancu, ki ga domačini imenujejo »Cimper«, takoj ko se pride iz Tržiča proti Podljubelju, je voda sprala ves gramoz in pesek. Posledice tega so do 20 cm globoki jarki.*

● *Dovolj je za Tržičane. Z mojo Marjano sva sklenila, da greva na Golnik na izlet. Toda vsak, kot midva, ki sva se peljala čez most v TENETIŠAH, ima lahko dobre spomine na zimske dni, ko se je na tem mostu zaletel v ograjo avtobus. Podrl je polovico ograje. Doslej se še nobeden ni zmenil, da bi ograjo popravil. Gotovo čakajo nove zime in poledice, da bo kdo podrl še drugi del ograje. Potem se bo vsaj izplačalo popravljati.*

● *Pred meseci so lepo uredili avtobusno čakalnico pri stanovanjskih blokih na Golniku. Na žalost so jo nekateri, žal prekmalu, začeli uporabljati za »00«. Le kaj menijo o tem tujci, ki pridejo na Golnik? Še to: pred hišo št. 18 na Golniku odlagajo različne odpadke v kanal ob cesti, da jih je ob dežju potem, povsod dovolj. Ob tej hiši sem videl tudi posodo za odpadke, ki pa jo menda še niso nikoli izpraznili.*

● *»Popra manjka po vsej Evropi!« tak odgovor dobiš v trgovini na Golniku, če vprašaš po njem. Neka gospodinja je morala za ta odgovor trikrat v trgovino. Sicer jim tu primanjkuje še precej drugih predmetov. Seveda, gospodinja si je pomagala. Prinesla ga je iz Kranja.*

● *Fantje, nikar tako! Živimo v 20. stoletju. Naučili smo se že toliko, da hodimo v hišo skozi vrata. Toda fantje, ki zahajajo k dekletom v samski blok na Golniku, skačejo kar skozi okno. Menijo, da je danes to sodobno. Pravzaprav bi lahko še koga napičil, pa ga bom raje prihranil za drugič.*

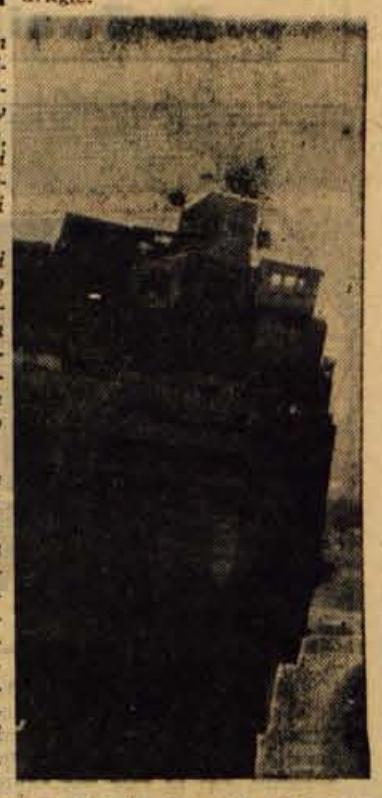

● *Voznik tovornjaka KR 26-82 verjetno zelo pozna pravila vožnje. Zaboje s steklenicami piva je imel pretekli ponedeljek na relaciji proti Kranju naložene tako, da so bili prava nevarnost za ostale koristnike ceste. Iz gornjih zabojev so steklenice že popadale ven in vsak čas je bilo pričakovati, da bodo začele žvenketati po cesti.*

Pa naj bo dovolj za danes. Lep pozdrav od vašega

BODICARJA

Prostori v Šenčurju

V letošnjem letu bodo v Šenčurju odprli novo šolo (o tem smo že pisali) in sedaj so dobile razne organizacije možnost, da dobijo svoje težko pričakovane prostore.

Predsednik Krajevne skupnosti Šenčur tov. Draksler nam je povedal, da bodo v spodnjih prostorih uredili mehanične delavnice, servis ter garaže. Poleg njih pa še eno učilnico, ki jo bodo uporabljali za učenje šoferjev-amaterjev, kajti dejavnost Avto-moto društva v Šenčurju je zelo razvita. Nadalje bi v isti zgradbi dobile svoje prostore tudi razne organizacije kot so: ZB, SZDL ter druge. V načrtu imajo tudi preselitev pošte, ker ji stari prostori ne ustrezajo več.

S tem bodo rešili problem prostorov posameznih organizacij.

Ivanov - Leonov: 54

GENERAL AFRIKA

Geturi je s svojimi poveljniki posedel krog ognja. Povsod naokrog so partizani kuhali večerjo — hrano, ki so jo pobrali sovražniku.

»Naj še Mzungi jedo listje«, je rekel polkovnik Kagoto. »In zdaj se bomo veselili. Moji ljudje so zaplenili mnogo hrane.« Oči so se mu vročično lesketale.

»In vina niso zaplenili?« — Geturi ga je strogo pogledal.

»Iskal sem vino, vendar ga nisem našel.«

»Mkola«, je mirno dejal Geturi, »odšel boš h Kagotovem odredu in dejal, da je polkovnik ukazal, naj vse vino prinesejo semkaj.«

»Kaj nameravaš?« je vzrojil Kagoto. »Mi smo ga zaplenili!«

»Torej ste le našli vino?« je vprašal eden izmed poveljnikov z naivnim glasom.

»Koza ve, da ima kratek rep, bumbo-džumbo.«

»Vzemite ga torej!« se je glasno zasmejal Kagoto. »Prebrisan si. S takšnim generalom ne bomo propadli!«

Poveljniki so se živahno pogovarjali in se spominjali današnje bitke. Geturi je zamišljen opazoval ognjene jezičke, ki so poplesavali. Pred seboj je videl podobo zmage. Borci bodo Mzungom kmalu pobrali zemljo in jo razdelili ljudstvu. Maunena bo predsednik sveta devetorice. Lastna vlada! Svoboda! Ne bo več črnih, ne belih ljudi! Skupaj z Vanžiko bosta odšla v šolo. Zatem bo postal učitelj...

Tako je sanjal Geturi.

Čim se je pričelo svitati, je Geturi ukazal, naj pričnejo zbirati orožje. Sam je odšel na bojno polje. Povsod so ležala trupla padlih vojakov. Belcev je bilo malo. Naseljenci so se spet vojskovali na račun drugih in pošiljali Afričane pod krogle in pange partizanov! Geturija je stisnilo pri srcu...

V taborišču je bilo vedno manj hrane. Ponjo bi se morali odpraviti na plantaže. Toda sovražnik je postavil zasede okrog gozdov: brez boja ni bilo lahko oditi v gozd ali priti iz njega. Povsod so bile postavljene zasede.

Geturi je proti sovražnikovi uporabil svojo novo taktiko. Po zadnji bitki je ukazal, naj zberejo uniforme pobitih črnih kraljevih strelcev. Nagli odred je zdaj nosil uniforme.

Odred se je pod Mkolinim poveljstvom ob zori odpravil na pot. Borci so do večera korakali po poraslih pobočjih.

Pri izhodu iz gozda je Masaj, ki je hodil prvi, obstal in ovohal zrak. V bližini so ljudje, zaseda. Sklenili so, da ne bodo sprejeli bitke. Ko se je zmračilo, so tiho obšli sovražnika.

Zjutraj so v bojnem redu korakali po cesti. V majhnem naselju so zagledali oklepnike in bele vojake. Prišel je častnik. Mkola je ukazal, naj se ustavijo. Mzungu je ponudil cigareto. Belec je ni vzel in pazljivo pogledal črnega »častnika«.

Mkola, stoječ v pozoru, je povedal »tovarišu«, da je njegov častnik zbolel in da ga začasno nadomešča. Ta pripovedka je popolnoma potešila Mzungo.

Potem so se poslovili.

Kmalu za naseljem so zavili s ceste.

Nekoč so po tej visoki travi, polni cvetov, hodili partizani in se umikali s tovorom orožja. Zdaj je bila afriška stepa mrtva. Sonce je pripekalo in spreminjalo savano v prah. Porumenela in mrtva trava je legla na rdečkasto zemljo. Rdeči prah se je vrtinčil v majhnih oblačkih, legal na ploščate krošnje akacijevih dreves in bodeče mimoze in na gole veje osamljenih baobabovcev. Narava je žalovala za dežjem.

Veter je začel močneje pihati. Prek ravnice je zavel prašen vihar. Takoj se je zmračilo. Odred se je ustavil. Skozi prašne oblake se je jedva prebijalo sonce. Vojaki so pokašljevali in si mели vnete oči. Odred se je vzpel na greben, poraščen z bodečim suhim grmovjem. Spodaj, v ozki dolini, stisnjena med ozek greben in strmo steno, je tekla rečica. Lesketajoča se zelena trava je prekrivala bregova potoka. Malo dalje se je razlila v široko močvirje. Na tisoče škrlatnih flamingov je stalo v vodi. Grmičevje na bregu, ki se je spuščal k potoku, se je zeleno lesketalo, ko da ga je opral dež. Ljudje so se nasmehnili. Tod je bila dežela večno zelene trave.

Masaj je dvignil roko in pokazal v dolino, kjer se je pasla velika ovčja čreda.

Pričeli so sestopati. Skozi grmovje so videli dva Kikuja. Pastirja v črnih ogrinjalih, bosonoga in oborožena s kratkimi bodali, sta od strani mračno opazovala kraljevske strelce. Mlajši pastir je pričel nenadoma bežati, toda Masaj ga je kmalu dohitel in pripeljal nazaj.

Odred je sedel, da bi južinal. Pastirjema so naročili, naj sprečata ovco.

Starec je mračno opazoval borce. Kakšni kraljevski strelci so tole! Kikuje in Masaje ne sprejemajo v vojsko.

Ko so pojedli, so se odpravili skozi savano, ki jo je prepražilo sonce. Čreda je dvigala rdečkaste oblake prahu. Pastirja, ki ju je varoval Masaj, sta priganjala ovce in vlekla eno izmed živali za sprednje noge. Ovca je hodila po zadnjih nogah in obupno blejala. Čreda se je strnila na kup in hodila za njo.

Odpravili so se proti goram, pokritimi z gozdovi.

»Kaj boš storil z nama?« je stari pastir mračno pogledal poveljnika odreda.

»Kasneje te bomo izpustili, oče,« je odgovoril Mkola.

»Kako naj se vrneva brez ovac? Gospodar naju bo ustrelil...«

Po kratkem posvetovanju so sklenili, da bodo pastirja sprejeli v odred.

Partizani so prehodili dolgo pot v krogu in naslednje jutro prišli na nasprotno stran grebena.

Dva dni so vodili ovce v gore. Ponoči so leopardi odnesli nekaj ovac. Druge so prignali do taborišča.

Manuena je poslal vladni ukaz, naj polovico črede prepustijo drugim odredom. General »Afrika« ni bil zadovoljen, vendar je ubogal.

XXIV. poglavje

Mkola je previdno vstopil v kolibo in obstal v pozoru pred generalom. Dolga in suhljata postava novega načelnika obveščevalne službe je segala do vrha okrogle strehe.

Geturi je prenehal bratiti povelje, ki so ga prinesli iz štaba in molče pogledal Mkolo.

M. Twain:

Tom Sawyer-detektiv

67. Ves dolgi mesec si je Tom belil glavo, kako bi našel izhod iz zagate. Mnogo noči sem moral bedeti z njim in kovati načrte. Trudila sva se čisto sama, a vse, kar sva si izmislila, ni bilo vredno besede. Nazadnje sem bil že tako potrt in obupan, da sem Tomu svetoval, naj bi raje vse skupaj pustila. Mislil je drugače in je vztrajno mozgal in vrtal dalje. Večina popoldnevov sva preživela na vožnji. Od Bessi sva si izposodila avtomobil in se vozila brez cilja, samo da je minil čas do razprave.

68. Sredi avgusta je prišel usodni dan. Ubogi stari stric Silas je sedel pred sodnikom, mršav, udrtih oči in vreden usmiljenja. Tom se ni ganil od našega zagovornika in se je neprestáno vmešaval. Odvetnik mu ni branil, ker je bil tako ali tako samo zakotni pravdač in se ni posebno razumel na stvar, a tudi sodnik ni ugovarjal. Zaprisegli so porotnike. Nato je javni tožilec prebral svojo obtožbo. Ko je tožilec končal, je sedel in poklicali so priče. Prišlo je nekaj ljudi, ki so dokazovali, da je Silas umorjenega Jupitra že od nekdaj sovražil.

69. Nastopil je priča Lem Leebe. Ko sem ga zagledal, sem se spomnil tistega dne, ko sva s Tomom prispela v ta kraj in sta on in Jim Lane šla mimo naju ter je Lem rekel, da jima hoče Jupiter Duniap posoditi psa. Nato mi je prišlo na misel, da sta Bill Withers in njegov brat John govorila o nekem zamorcu, ki je stricu Silasu ukradel vrečo pšenice, in spomnil sem se tudi duha, ki je prišel iz Javorovega gozdiča ter naju tako prestrašil. Ta, prav ta, je sedel zdaj pred menoj. Lem Leebe je prisegel in začel govoriti.

šport ● šport ● šport ● šport ● šport ● šport ● šport ● šport ● šport ● šport ● šport ● šport ● šport ● šport ● šport ● šport ● šport ● špo

Državno mladinsko prvenstvo v plavanju

Kranjčan Slevec državni prvak

Dvanajst klubov se je od 14. do 16. avgusta v Zagrebu borilo za naslove najboljših. Okoli 100 tekmovalcev je v zagrizenih in izenačenih borbah dokazalo, da imamo v plavanju kvalitetno in široko zaledje.

V disciplini 400 mešano mladinke je uspelo Kranjčanki Jančarjevi osvojiti peto mesto z rezultatom 6:51.7. Zmagovalka v tej disciplini je bila Rubeša (PR) 6:34.2.

Na 200 prsno je novi prvak Kranjčan Jaka Slevec z rezultatom 2:56.1, 2. Račič (MZ) 2:57.4, 3. Škabar (MS) 2:59.9. Mladi Triglavan je osvojil simpatije gledalcev in tekmovalcev ter je zapustil bazen kot junak prvega dneva prvenstva.

200 prsno mladinke: 1. Jovanović (PB) 3:13.9, 2. Murgulov (PZ) 3:16.2, 3. Baumna (PR) 3:16.6. Kranjčanka Arizanovič Majda je zasedla šesto mesto v času svojega osebnega rekorda 3:26.2.

V disciplini 200 hrbtno Levičnik (TK) ni uspel premagati najnevarnejšega konkurenta. Vrstni red: 1. Deu (LJ) 2:36.2, 2. Levičnik (TK) 2:37.1, 3. Belić (JZ) 2:46.0. Kranjčan Nadižar je osvojil v finalu sedmo mesto z rezultatom 2:51.1.

100 crawl mladinke: 1. Šabol (PR) 1:11.5, 2. Jurič (MS) 1:15,0, 3. Holec (LJ) 1:15.8. Jančarjeva (TK) se je plasirala v finale, vendar je osvojila šele sedmo mesto z rezultatom 1:19.4 (v predtekih 1:16.7).

400 crawl mladinci: 1. Čiekovič (MZ) 4:57.0, 2. Lozica (KPK) 5:07.5, 3. Deu (LJ) 5:12.2. Nadižar Janez (TK) je osvojil v finalu osmo mesto z rezultatom 5:36.3.

100 metulj mladinke: 1. Čović (MS) 1:21.8, 2. Rubeša (PR) 1:27.8, 3. Radovanovič (PR) 1:28.0. Sedma je bila Jančarjeva z 1:39.3.

1500 crawl mladinci: 1. Čiekovič 19:34.2, 2. Lozica (KPK) 20:29.0, 3. Deu (LJ) 20:50.8. Izreden uspeh v tej disciplini je dosegel petnajstletni Nadižar Janez (TR) z osvojitvijo petega mesta z rezultatom 22:02.1.

400 crawl mladinke: 1. Šabol (PR) 57.2, 2. Rubeša (PR) 6:08.2, 3. Jurič (MS) 6:08.4. Jančarjeva (TK) se z rezultatom 6:24.9 ni uvrstila v finale.

200 metulj mladinci: 1. Čiekovič (MZ) 2:46,5, 2. Novšak (MZ) 3:01.7, 3. Račič (MZ) 3:04.9. Sedmo mesto je osvojil Kranjčan Viktor Mohorič z rezultatom 3:30.9.

Zmagovalci v štafetah: 4×100 crawl mladinci — Mladost (Triglav četrti), 4×100 crawl mladinke — Primorje, 4×200 crawl mladinci — Mladost (Triglav četrti), 4×100 mešano mladinci — Mladost (Triglav zasedel drugo mesto v postavi Levičnik, Slevec, Mohorič, Šajatovič.

Končni vrstni red: 1. Primorje Reka 19.572 točk, 2. Mladost Zagreb 19.064, 3. Ljubljana 8945, 4. KPK Korčula 8347, 5. Triglav Kranj 8229, 6. Jedinstvo Zadar 5055, 7. Mornar Split 4202, 8. Proleter Zrenjanin 4015, 9. Partizan Beograd 2474, 10. Odred Kikinda 2085, 11. Crvena zvezda Beograd 1957, 12. Jezero Bela crkva 945.

P. Colnar

Republiško prvenstvo v streljanju

Lep uspeh gorenjskih strelcev

Letošnje XIX. republiško prvenstvo v streljanju, ki je bilo od petka do nedelje v Ljubljani, je prineslo gorenjskim strelcem lep uspeh. Najpomembnejši je vsekakor dosežek Kranjčana Franca Peternelja, ki je v streljanju s hitrostrelno pištolo na silhuete postavil nov republiški in državni rekord s 576 krogi. Republiški prvak je postal tudi v streljanju z MK pištolo Drulov s 523 krogi, z MK pištolo proste izbire pa je z istim rezultatom zasedel tretje mesto.

Kranjska ekipa je pred 14 dnevi postavila na okrajnem prvenstvu nov republiški rekord v streljanju z MK puško serijske izdelave z 2000 krogi od 2400 možnih. Na republiškem prvenstvu je ta ekipa (Černe, Frelih, V. Peternelj, F. Peternelj) izboljšala svoj rekord na 2007 krogov, vendar pa so jih tokrat prehiteli člani ekipe Ljubljana-Vič, ki so dosegli 2027 krogov. Tudi druga kranjska vrsta se je v tej konkurenci dobro odrezala, saj je v hudi konkurenci osvojila 4. mesto s 1948 krogi.

V posamezni uvrštitvi se je četvorica Kranjčanov uvrstila med deset najboljših slovenskih strelcev. Od osem nastopajočih pa jih je šest izpolnilo normo na različnih orožjih za nastop na državnem prvenstvu, ki bo v začetku septembra v Ljubljani.

Tudi jeseniški strelci so na letošnjem prvenstvu dosegli nekaj dobrih rezultatov. Janez Otrin je zasedel med člani drugo mesto v streljanju z MK puško serijske izdelave s 518 krogi, tretji pa je bil Dobravc, ki je dosegel 514 krogov. Dobravc je bil dober tudi v streljanju z MK puško proste izbire, saj je s 1108 krogi od 1200 možnih zasedel drugo mesto. Vera Otrin pa se je v streljanju z MK puško proste izbire s 566 krogi in v streljanju z MK puško serijske izdelave s 488 krogi od 600 možnih obakrat uvrstila na 3. mesto. —**B. Malovrh**

Iz Subotice v Sofijo

Na troboju državnih reprezentanc Poljske, Romunije in Jugoslavije v atletiki, ki je bil prejšnji teden v Subotici, so nastopili tudi trije mladi atleti kranjskega Triglava: Anica Sajovic, Jožko Satler in Dušan Pirjevec. Vsi so dosegli dobre rezultate, še posebno če upoštevamo, da je bil za vse tri to prvi nastop v državni reprezentanci. **Rezultati kranjskih atletov:** 110 m ovire: 5. Pirjevec 15,8; krogla (6 kg): 5. Satler 14,63 m; daljina: 6. Sajevic 4,95.

V soboto bo izbrana jugoslovanska mladinska vrsta nastopila v Sofiji proti Bolgariji. V ekipo Jugoslavije sta določena tudi triglavana Satler (krogla) in Pirjevec (110 m ovire). — M. K.

Preteklo nedeljo je bilo na Jesenicah državno prvenstvo v skokih v vodo. To je bila pravzaprav ponovitev republiškega prvenstva, ki je bilo prav tako na Jesenicah nekaj prej. Rezultati so bili skoraj isti.

Rekordna udeležba

in slabo sojenje

Jeseniško kopališče je bilo v preteklih dneh prizorišče XVIII. povojnega državnega prvenstva v skokih v vodo, ki se ga je udeležilo 53 skakalcev iz osmih jugoslovanskih klubov.

Prvenstvo je potekalo v znamenju rekordne udeležbe in izredno slabega sojenja. Vse tri dni prvenstva so sodili le trije sodniki (po eden iz Ljubljane, Zadra in Zagreba) in tako je lahko vsak navijal za svoje predstavnike, ker se najvišja in najnižja ocena nista odšteli. S takim načinom dela plavalna zveza in zbor sodnikov nedvomno našemu skakalnemu športu zelo škodujeta.

Rezultati tekmovanja so v glavnem pričakovani. Med presenečenja bi lahko šteli slabo uvrstitev lanske prvakinje Kombolove iz Zagreba (eno drugo in eno četrto mesto, dvakrat pa sploh ni prišla v finale), prodor mladih skakalcev iz Zadra (Dragan Dumić in Valter Sutlović) in odlično uvrstitev edinega gorenjskega predstavnika na tem prvenstvu Janeza Čuka iz Kranja (kljub prenizkim ocenam za nekatere skoke se je uspel v skokih z deske uvrstiti na četrto mesto).

Prvaki v posameznih disciplinah so postali:

mladinke — deska: Mojca Jenko (Ilirija) — stolp: Majá Lukežič (Ilirija)

mladinci — deska: Dragan Dumić (Zadar) — stolp: Dragan Dumić (Zadar)

članice — deska: Mojca Jenko (Ilirija) — stolp: Maja Lukežič (Ilirija)

člani — deska: Damir Novak (Medveščak, — stolp: Rudi Košorok (Ljubljana)

V ekipnem ocenjevanju je prvo mesto zasedla ljubljanska Ilirija, zahvaljujoč odlični ženski vrsti, pred zagrebškim Medveščakom.

J. P.

Odnosi Olimpija-Triglav na trhlih nogah

Tu pa tam pride tudi v namiznem tenisu do hudih trenj med posameznimi klubi. Vzroki za to so različni. Največkrat botruje napetemu vzdušju prehod kakega igralca ali igralke v ta ali oni klub. Navadno je v tak spor vmešan kak močnejši klub, ki si skuša pridobiti nove moči na račun drugih. Vajeni smo že, da na koncu šibkejši vedno potegne krajši konec, ker nima dovolj opore pri raznih višjih forumih.

Že nekaj tednov smo priča resnemu sporadu med NTK Olimpija in NTK Triglav, ki se je razplamtel na vsej črti. Povod za to je poskus Ljubljančanov, ki hočejo na zelo nečeden način prevzeti v svoje vrste člana Triglava, najboljšega mladinca v Sloveniji Darka Klevišarja.

Predstavniki Olimpije so izkoristili mladostno neprecenljivost 16-letnega igralca in ga z mamljivimi ponudbami pregovorili za nastop. Prav zaradi tega škodljivega pridobivanja uprava Triglava noče izdati izpisnice temu igralcu in skuša na vse načine po mirni poti zgladiti spor z Ljubljančani. Ti pa za sedaj nimajo časa, da bi se na povabilo Kranjčanov vsedli za mizo in pogovorili o zadevi.

Med tem časom se je nekdo iz Ljubljane celo domislil, da je treba v »Sportskih novostih« napasti dolgoletno uspešno delovanje NTK Triglav in oblatiti njegovo ime. Nekateri očitki so res vredni vse graje. Dušan Novak, sekretar ljubljanskega kluba je privlekel na dan zelo stare dogodke, ki naj bi po njegovih besedah škodili razvoju slovenskega namiznega tenisa. Pri tem omenja prenehanje igranja Hlebša, Čadeževe, Knapove, Jerneječeve in Lamprete.

Jasno pa je, da so ti igralci po svoji krivdi in samovoljno prenehali igrati namizni tenis. Bilo je tudi precej prošenj, da bi Hlebš in kasneje Čadeževa bolj premislila svojo odločitev in še naprej nastopala za barve Triglava.

Vsekakor bi bilo prav, da bi se vsi poklicani v Kranju zavzeli proti škodljivim postopkom, ki niso v nobeni zvezi s športno moralo in so zato velika nevarnost za uspešno delovanje enega izmed najstarejših klubov v Kranju. Upamo, da se bo problem že v najkrajšem času pravično rešil.

Boris Cesen

Triglav II gorenjski prvak

Na mestnem kopališču je bilo v soboto zaključno tekmovanje v okviru gorenjske skupine druge republiške plavalne lige. V četveroboju so nastopile vse štiri sodelujoče ekipe: Triglav II, Radovljica II, Jesenice in Triglav III. Podobno kot v prvem delu prvenstva, ko so bili na sporedu dvoboji, je bil tudi tokrat najboljši Triglav II, ki je imel najbolj izenačeni vrsti pa tudi najbolj kvalitetne tekmovalce, saj so bili zmagovalci kar v 10 disciplinah.

REZULTATI:

Moški: 100 prosto: Polajnar (T II) 1:13.0 Brejc (J) 1:13,0, Jukič (R II) 1:15,8, **200 prsno:** Boncelj (T II) 3:15,1, Murovec (T III) 3:24,1, Prešern (R II) 3:28,4, **100 metuljček:** Kokalj (R II) 1:23,1, Stromajer (T II) 1:26,8, Polajnar (T II) 1:27,1, **400 prosto:** Balderman (T II) 5:47.0, Slavec (T II) 5:47,2, Torkar (T III) 6:12,7, **100 hrbtno:** Balderman (T II) 1:24,2, Drnovšek (T II) 1:25,2, Bitenc (T III) 1:26,0, **4×50 mešano:** Triglav II 2:29,4, Jesenice 2:33,4, Radovljica II 2:33,9, **4×50 prosto:** Triglav II 2:29,4, Jesenice 2:15, Radovljica II 2:26,0.

Ženske: 50 metuljček: Žabkar (R II) 49,8, Lamoret (T II) 52,0, Jurkovič (R II) 54,8, **100 hrbtno:** Novak (T II) 1:49,4, Milovanovič (T II) 1:51,1, Mrzel (J) 2:02,6, **100 prsno:** Erat (R II) 1:54,9, Baida (T III) 1:55,6, Puharič (T II) 2:00,8, **100 prosto:** Šiler (T II) 1:35,2, Smolkovič (T II) 1:41,2, Žerovnik (R II) 1:43,1, **4×50 mešano:** Triglav II 3:21,2, Radovljica II 3:25,2, Jesenice 3:30,0, **4×50 prosto:** Triglav II 2:58,8 Radovljica II 4:06,7.

Nov rekord Kogovška

Večje število atletov s cele Gorenjske, poleg teh pa še nekaj državnih reprezentantov, ki trenirajo v Kranju, je v soboto nastopilo na odprtem mitingu, ki ga je na cetralnem stadionu pripravil domači Triglav. Pred mitingom je žal deževalo, tako da naprave niso bile v najboljšem stanju. Med nastopajočimi se je odlikoval Kranjčan Lojze Kogovšek, ki je izboljšal mladinski gorenjski rekord v metu diska. Pohvaliti velja tudi Pirjevca, ki je na članskih ovirah dosegel čas 16,2 sekunde.

Rezultati: 110 m ovire: Pirjevec (Tr) 16,2; **1000 m:** Hafner (Tr) 2:38,1; **višina:** Čebašek (Jes) 160; **troskok:** Švab (Tr) 13,69, Nisak (Mladost-Zgb) 13,49; **krogla (5 kg):** Kogovšek 14,95; **disk (1,5 kg):** Kogovšek 43,52; **disk (2 kg):** Rakić (Partizan-Bg) 51,61; **mladinke — 60 m:** A. Sajovic (Tr) 8,3; **200 m:** A. Sajovic 28,6; **višina:** Prezelj (Tr) 128; **disk (1 kg):** Mežek (Tr) 34,87.

— M. K.

Vtisi z evropskega prvenstva v veslanju

Jugoslovanski osmerec, v katerem vesla tudi 5 Blejcev, je na letošnjem evropskem veslaškem prvenstvu osvojil bronasto medaljo. O tem uspehu naših veslačev bomo pisali v nekaj nadaljevanjih.

VOŽNJA V AMSTERDAM

2. avgusta so z Bleda odpotovali najboljši jugoslovanski veslači na evropsko prvenstvo v Amsterdam. Jugoslavijo so zastopali štirje čolni: osmerec (kombinacija Bleda, Mornarja in Arga: Barut, Martič, Kleva, Mandič, Colja, Berc, Skalak, Klavora in krmar Balaš), četverec (kombinacija Mladost, Mornar Crvena zvezda: Tironi, Sučić, Kazija, Jankovič in krmar Stipaničev), dvojec s krmarjem (kombinacija Trešnjevka in Mornar — krmar Balaš) in skifist Trlaja iz Šibenika.

Ob 23.30 uri je 17 veslačev s trenerjem Petrom Klavoro in ostalim vodstvom odpotovalo z Jugoslavija-expresom iz Lesc. Drugi dan ob 20.30 uri smo bili že v Amsterdamu. Teh 21 ur nam je kar hitro minilo. Veslači so šli takoj spat v spalni vagon. Tako udobna vožnja je za športnike skoraj nujna vendar pa zelo redka, ker največkrat ni denarja za spalni vagon.

Fantje so oddali svoje potne liste uslužbencu v spalnem vagonu, s carinskimi organi pa so se prvikrat srečali šele na nemško-holandski meji. Od Münchena do Kölna je bila vožnja še posebno prijetna, ker smo se peljali skupaj z miss Panama. Vsak je hotel z njo govoriti. Marsikoga so še nekaj dni potem bolele roke, ker je imel toliko povedati. V Kölnu se je miss Panama poslovila in vožnjo smo nadaljevali sami.

Anton Remic

PRIHODNJIČ: Amsterdam in proga

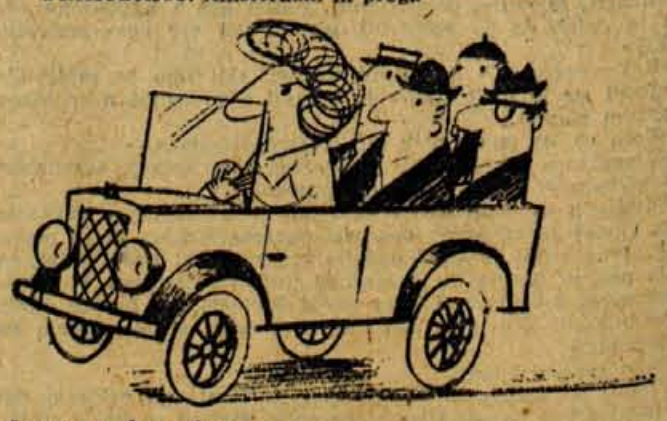

Četverec s krmarjem