List izhaja od oktobra 1947 kot tednik — Od 1. januarja 1958 kot poltednik — Od 1. januarja 1960 trikrat tedensko — Od 1. januarja 1964 kot poltednik, in sicer ob sredah in sobotah —

GLAS

KRANJ — SOBOTA, DNE 11. JULIJA 1964
LETO XVII. — Št. 54 — CENA 20 DINARJEV

Ustanovitelji: občinski odbori SZDL Jesenice, Kranj, Radovljica, Škofja Loka, Tržič — Izdaja ČP »Gorenjski tisk« — Urejuje uredniški odbor, odgovorni urednik KAREL MAKUC

GLASILO SOCIALISTIČNE ZVEZE DELOVNEGA LJUDSTVA ZA GORENJSKO

Nasmejani, ker so na zvezni delovni akciji dosegli velike uspehe, so se v sredo na kranjsko železniško postajo vrnili brigadirji gorenjske mladinske brigade Franceta Prešerna

Brigadirji so se vrnili

KRANJ — V sredo popoldne se je z zvezne mladinske delovne akcije v Črni gori vrnila I. gorenjska brigada Franceta Prešerna, ki so jo sestavljali dijaki kranjske tekstilne šole, poklicne šole, kranjske in jeseniške gimnazije ter medicinske šole z Jesenic.

Ob vrnitvi v Kranj so nam komandant Boris Macarol, predsednik brigadne konference Karlo Cej in brigadirka Olga Rus pripovedovali o delu te brigade. — Dosegla je zelo velike uspehe in je bila med drugim za izredno požrtvovalnost in dosežene rezultate na gradbišču ter za družbeno aktivnost pri izgradnji jadranske magistrale na odseku Kolašin—Bjelo polje dvakrat proglašena za udarno. Pred odhodom iz naselja »Mladi borec« v Podbišču pa je brigada dobila še plaketo »mladost — ustvarjalnost — socializem« za vzorno organizirano družbeno politično življenje v brigadi.

96-članska mladinska brigada je na avto cesti sodelovala en mesec. Delovno normo je v tem času presegla za 92 odstotkov, kar je uspelo le malokateri enoti, še posebno zato, ker so brigadirji delali v zelo težkih pogojih, saj je skoraj ves mesec deževalo, razen tega pa je bila tudi temperatura ozračja zelo nizka. Za požrtvovalno delo in za sodelovanje v kulturnih programih, ki jih je gorenjska brigada priredila zelo pogosto, je bilo zato z udarniško značko odlikovanih 25 brigadirjev, 42 pa jih je prejelo pohvale. V brigadi so organizirali tudi politično šolo, v okviru katere so imeli 25 predavanj o zgodovini delavskega gibanja in o naši družbeno-politični ureditvi. — Ž.

TURIZEM ekonomska kategorija

Svet za turizem pri občinski skupščini Kranj je sklenil predlagati skupščini, naj ustanovi poslovno združenje turističnih organizacij. V tem združenju naj bi se našli vsi, ki so kakorkoli zainteresirani za razvoj turizma: prometne organizacije, hoteli, gostišča, trgovine, obrtna podjetja, industrija itd.

Nekdo bi lahko pomislil, da ta predlog samo na nov način skuša oživeti staro dejavnost lani ukinjenega občinskega zavoda za turizem. V bistvu pa gre za povsem nove koncepte glede nadaljnjega razvoja turizma kot EKONOMSKE KATEGORIJE. Vedno jasneje je namreč spoznanje, da turistično dejavnost moramo obravnavati predvsem z ekonomske plati, čeprav ima določene — celo občutne — družbene funkcije in posledice.

To seveda še zdaleč ne pomeni, da bi kdorkoli hotel zanikati dosedanje pozitivno delo družbenih turističnih organizacij, zlasti turističnih društev. Turistična društva so opravila v preteklosti ogromen posel in bodo nedvomno imela tudi naprej pomembno vlogo, vendarle na svojem družbenem področju: pri turistični vzgoji prebivalstva, pobudah za urejanje naselij, drugih turističnih akcijah in podobno.

Doslej se je večkrat dogajalo, da so turistična društva posegala tudi na ekonomsko področje turizma (lastna gostišča, prodaja razglednic in drugega, recepcijska služba), predvsem v tistih krajih, kjer ni bilo nobene podobne iniciative z drugih strani. Tam, kjer teh pobud s strani gospodarskih organizacij ne bo niti v prihodnje, bo gospodarska dejavnost turističnih društev še naprej zaželena. Kjer pa ta pobuda že je, pa je vmešavanje turističnih društev lahko obojestransko zelo škodljivo, ker vnaša določene neekonomske elemente v tipično ekonomsko dejavnost. Dogaja se, da turistična društva iz družbenih subvencij financirajo zabavne orkestre v gostinskih lokalih, propagando za posamezne prireditve itd., gostinske organizacije pa pospravijo dohodek od teh prireditev. Posamezni gostinci si zamišljajo turistično urejanje kraja tako, da so turistična društva dolžna iz svojih sredstev plačati tudi čiščenje okoli njihovih objektov. Podobno je s financiranjem raznih turističnih edicij, prospektov in drugega. Zanimivo je, da so se doslej sredstva za to dejavnost namensko zagotavljala predvsem v občinskih proračunih, medtem ko posamezne neposredno prizadete gospodarske organizacije niso prispevale niti dinarja. Nekoliko smešno bi bilo, če bi npr. proračun moral financirati izdajo prospekta za kinoprojektorje Iskre. Gre torej za razčiščevanje pojmov, ki doslej niso bili povsem jasni in to predvsem zato ne, ker razen družbenih ni obstajala tudi ekonomska organizacija, ki bi združevala delovne organizacije, ki imajo neposreden ali posreden stik s turizmom. Prav tako kot v ostalih gospodarskih dejavnostih tudi na področju turizma ne bi smeli financirati vsakršnih turističnih izdaj izključno iz proračunskih sredstev in bi bilo treba točno razmejiti interes posamezne delovne organizacije in družbeno političnih skupnosti.

To torej ne pomeni, da občine in druge družbeno politične skupnosti ne bodo v prihodnje podpirale turizma. Slej ko prej bodo občine morale dajati sredstva za potrebe turizma in jih tudi ustrezno povečevati, bodisi s pospeševanjem investicijske dejavnosti, bodisi s povečano pomočjo družbenim organizacijam. Toda ta sredstva se ne bi smela prelivati neposredno v gospodarsko dejavnost. Gospodarske organizacije, ki so zainteresirane za turizem, bi morale same financirati vse, kar lahko poveča obseg njihovega poslovanja in njihov dohodek, prav tako kot to delajo vse ostale gospodarske organizacije.

Zato je ustanovitev poslovnega združenja pomembna novost. V obdobju zavoda so se vse stvari reševale na relaciji zavod — občina, sedaj pa bi bilo treba ta odnos spremeniti. Poslovno združenje bi moralo reševati vse zadeve izključno v interesu svojih članov in se nanje tudi obračati pri reševanju vseh problemov, kakor tudi glede zagotavljanja potrebnih finančnih sredstev. Bilo bi torej gospodarsko združenje ne pa družbena organizacija.

To so osnovne karakteristike, ki dajejo predlagani organizaciji povsem nov delovni in poslovni značaj. Zato je svet tudi predlagal, naj bi se ta organizacija teritorialno ne omejila na področje občine, marveč naj bi bila odprta organizacija vseh zainteresiranih za razvoj turizma na širšem regionalnem področju. S tem je morda svet dal prispevek k iskanju novih, času primernejših, oblik dela v turizmu. — sik

Te dni je delegacija italijanskega mesta Parme vrnila obisk Ljubljani, katere predstavniki so v okviru bratskega medmestnega sodelovanja obiskali njihovo mesto pred nekaj meseci. V četrtek popoldne so gostje iz Italije obiskali Gorenjsko. Bili so v Gorjah, kamor bo avgusta prišlo na letovanje 50 parmskih otrok. Na povratku v Ljubljano so se člani delegacije ustavili tudi v Kranju, kjer so jih sprejeli podpredsednik občinske skupščine Slavko Beznik, sekretar občinskega komiteja ZK Ivo Krč in predsednik občinskega odbora SZDL Vili Tomat. Ob tej priložnosti je župan Parme Vincenzo Baldassi izjavil, da je s pogoji za bivanje otrok v Gorjah zelo zadovoljen. Izrazil je tudi zahvalo za prijeten nastop Prešernovega pevskega zbora iz Kranja v Parmi, in zatrdil, da se bodo kulturni stiki med mestoma še naprej razvijali.

Sodelovanje s Savono

V okviru vse večjega sodelovanja Kranja z mestom Savono (Italija) je predviden obisk delegacije KPI iz tega mesta v Kranju in sicer od 29. julija do 5. avgusta. Poleg pogovorov s predstavniki političnega in družbenega življenja v Kranju in v nekaterih kolektivih ter ogledov zgodovinskih in turističnih zanimivosti Gorenjske bodo gostje v tem času prisostvovali prireditvam občinskega praznika, Gorenjskega sejma itd.

Dela pri urejevanju ljubeljske ploščadi hitro napredujejo

Promet še vedno prek vrha

Obsežen prostor pred ljubeljskim predorom je trenutno eno samo veliko gradbišče. Na ploščadi namreč domače gradbeno podjetje Novogradnje končuje dela na novem poslopju obmejnega poverjeništva, kjer bo imela svoje prostore tudi carinarnica. Zraven pa hitro raste paviljon, v katerem bo Kompas uredil menjalnico in prodajalnico spominkov. Za nameček pa še kranjsko cestno podjetje na Ljubelju ureja (asfaltira) cestišče in parkirni plato.

Ker na ploščadi ob vsem vrvežu drug drugemu delajo napoto, uslužbenci poverjeništva opravljajo obmejne formalnosti in carinske preglede že kar pod streho nove stavbe, ki stoji slabih sto metrov pred vhodom v predor. Objekt bo imel vse potrebne prostore za katere v prejšnji carinarnici ni bilo mesta, zgrajen pa bo tako, da se bo na eni strani promet odvijal v tržiško, na drugi pa v avstrijsko smer. Tako bo nova carinarnica kot nekakšen otok. — Doslej jo podjetje Novogradnje gradi poldrugi mesec in je že pod streho, predviden rok dokončne izgradnje pa je 1. avgust.

Obisk na Ljubelju smo izkoristili tudi za kratek razgovor s šefom obmejnega poverjeništva o sedanjem prometu prek Ljubelja. Dejal je, da predvsem vreme vpliva na število vozil in potnikov, ki tu prekoračijo državno mejo. Te dni, ko je vreme lepo in ko se je začel čas dopustov, zabeležijo na Ljubelju vsak dan kakih 600 do 700 vozil z 2000 do 2500 potniki. **Toda skoraj polovica izmed njih prekorači mejo na Ljubeljskem vrhu! Na avstrijski strani namreč še niso uredili vsega potrebnega, da bi promet usmerili skozi predor, in se tako vsi, ki pridejo v Jugoslavijo čez vrh, močno začudijo in tudi razjeze, saj so (ne po svoji krivdi) izbrali precej težji prehod. Na avstrijski strani je na križišču znamenje »Ljubeljski predor« ki resda kaže proti novemu predoru, vendar je zraven drug smerokaz, ki pravi, da je državna meja med Avstrijo in Jugoslavijo na levi — in torej kaže proti vrhu! Avstrijski državljani že vedo, da se skozi predor pride k nam, medtem ko turisti drugih narodnosti, namenjeni v Jugoslavijo, prav lahko mislijo, da predor vodi v Italijo ali Švico!**

Upajmo, da bo ta nevšečnost odpravljena, ko bo dokončno odprta nova ljubeljska cesta. Da je upanje realno, lahko sklepamo tudi iz tega, ker tudi na avstrijski strani pred predorom gradijo nov objekt za kontrolo potnikov in carino, ki je — prav tako kot naš — zgrajen že do strehe. J. Ž.

Na ploščadi pred ljubeljskim predorom tržiško podjetje Novogradnje gradi novo carinarnico oz. stavbo obmejnega poverjeništva. Zraven pa bo turistična agencija Kompas zgradila menjalnico in prodajalno spominkov

GIS od 31. julija OBIŠČITE XIV. GORENJSKI SEJEM V KRANJU do 11. avgusta 1964

Ljudje in dogodki ● Ljudje in dogodki ● Ljudje in dogodki ● Ljudje in dogodki ● Ljudje in dogodki ● Ljudje in dogodki

TE DNI PO SVETU

Čombe nezakonit mandator

Radio Leopoldville je sporočil, da vlada, ki jo je sestavil Čombe ne more biti potrjena, ker Čombe ni zakonit mandatar. Na dokumentu, s katerim so poverili sestavo vlade Čombeju, namreč ni podpisa dosedanjega kongoškega premiera Cyrilla Adule, ki je odpotoval neznano kam.

Ciprska pogajanja odložena

Pogajanja, ki bi se morala pričeti te dni v Ženevi o dokončni rešitvi ciprskega vprašanja, so odložena za nekaj dni, ker v Ženevo še ni pripotoval grški predstavnik, ciprska vlada tudi še ni imenovala svojega zastopnika. Konference se bodo udeležili predstavnik Cipra, Grčije, Turčije in predstavnik OZN. Udeležil pa se bo sestanka tudi britanski lord Hood.

Francoski senatorji v Vzhodnem Berlinu

V Vzhodni Berlin je pripotovala delegacija francoskih senatorjev. V Berlinu bodo proučevali politični in socialni razvoj v Vzhodni Nemčiji.

Erhard na Danskem

Zahodnonemški kancler Erhard je obiskal Dansko. V uradnih razgovorih so obravavali predvsem gospodarske probleme, zlasti pa danski izvoz v ZR Nemčijo.

Zlata medalja za mir

Na konferenci za denuklearizacijo Sredozemlja so izročili zlato medaljo predstavniku mirovnega gibanja Južnoafriške federacije. To je Nelson Mendel, znani borec proti rasni segregaciji .

VREME

Vremenska napoved za danes in jutri

Vreme se bo izboljšalo do pretežno sončnega vremena. Vendar pa bo še razmeroma hladno. V nedeljo bo pretežno sončno in že toplejše.

Vremenska slika

Hladna fronta je danes zjutraj zajela naše kraje in povzročila ohladitev z močnimi padavinami. Za Alpami se že gradi obsežno področje visokega zračnega pritiska, ki se bo postopoma razširilo nad severni Balkan.

Stanje vremena ob 13. uri

Ljubljana — oblačno, dežuje, 12 stopinj; Brnik — oblačno, dežuje, 11 stopinj, zračni pritisk 1012 milibarov, pritisk počasi raste; Planica — oblačno, dežuje, 8 stopinj; Triglav Kredarica (ob 10. uri) — v oblakih, sneži, 0 stopinj.

Zamuda udeležencev

Prenos reševanja ciprskega problema v diplomatske klopi po splošnem videzu ni najboljše uspel. Čeprav se v Ženevi že zbirajo predstavniki vlad, ki so neposredno prizadete s krizo na Cipru, pa sodijo, da je za uspešen konec to še premalo. Pobudo, da bi ciprsko krizo reševali mimo soodločanja ciprskega prebivalstva na prizadetem otoku ocenjujejo kot nevzdržno, ki ne more pripeljati do dobre rešitve ciprskega vprašanja. Preteklost je namreč že dovolj jasno pokazala, da so bile takšne rešitve »računi brez krčmarja«.

Ugovori zoper reševanje ciprske krize v krogu, ki je sprejel londonski in zürliški sporazum, čeprav pod okriljem Združenih narodov, so se pojavili v Nikoziji in nadškof Makarios je brez dvoma osrednja osebnost, ki nasprotuje nalogam, ki si jih je zastavila ženevska konferenca o Cipru. Dokaz, da je ženevski pomenek pomanjkljiv, vidi nadškof Makarios v dejstvu, da se ne zmenijo za voljo ciprskega prebivalstva, ki bo z rešitvami, če bo do njih prišlo, zopet postavljeno pred gotovo dejstvo. Takšno delo pa po mnenju nikozijske vlade ne more prinesti nič dobrega. Zato je osnovna Makariosova zamisel, da bi rešitev poiskali v okviru Združenih narodov, v sestavu, ki bolj razume ciprske težnje, še vedno hudo živa in vredna proučevanja. Nadškof je v svojih političnih ciljih ves čas dosleden in zavzet.

Razen precejšnjega poudarka, ki ga v Washingtonu in Londonu dajejo ženevski konferenci o Cipru pa prihajajo po diplomatskih kanalih na dan tudi drugi načrti o ureditvi ciprske krize. Tako z rahlimi inflacijskimi težnjami prodajajo na politični borzi načrte o neposrednih razgovorih med turško in grško vlado o rešitvi ciprske krize. Načrt naj bi temeljil na priključitvi Cipra Grčiji, za protiuslugo pa bi grška vlada odstopila del ozemlja Turčiji na evropski celini. Meje bi na ta način obe vladi sporazumno popravile. Na takšne dvostranske sporazume so bolj pripravljeni v Ankari, dočim v Atenah še vedno poudarjajo, da neposredni grško-turški razgovori za zdaj ne pridejo v poštev in da je samodoločba Cipra edino sprejemljiva rešitev za grško vlado.

Manj napet in veliko bolj pomirljiv pa postaja položaj na Cipru. K temu je veliko pripomogla pripravljenost nadškofa Makariosa, da svoje čete umakne približno 100 metrov od »črte prenehanja sovražnosti«. S tem bi ustvarili pogoje za vzpostavitev svobodne cone, ki bi jo v glavnem mestu Nikoziji med turškim in grškim predelom nadzorovali vojaki z modrimi čeladami. Črta namreč deli Nikozijo na grški in turški del in prav ob tej črti je bilo v preteklih mesecih največ oboroženih spopadov. Z uspešnimi pogajanji bi tako zavrli nove spopade in prispevali k ureditvi miru na otoku, zlasti ker so bile »modre čelade« v dosedanjih obračunih skoraj popolnoma nemočne.

Zamenjava poveljnikov enot Združenih narodov na Cipru utegne služiti tudi zboljšanju delovanja mednarodnih čet, ki so prevzele težko nalogo, da v okviru pooblastil preprečujejo in onemogočajo nove oborožene spopade na otoku.

Iz Ženeve pa ob tem prihajajo glasovi, da bo konferenca prizadetih začela z delom s precejšnjo zamudo, zakaj še vedno pogrešajo ob Lemanskem jezeru odposlance grške, turške in ciprske vlade. Že same priprave na sestanek kažejo, da jih vse prizadete države niso vzele enako resno. Kakšni bodo učinki ženevskega sestanka, ki ima že na začetku precejšnje težave glede stališča, bomo videli po soboti, ko bodo v Ženevi najbrž že vsi poklicani udeleženci, seveda če ne pade medtem predlog v vodo.

Ljudje in dogodki ● Ljudje in dogodki ● Ljudje in dogodki ● Ljudje in dogodki ● Ljudje in dogodki ● Ljudje in dogodki

Razgovor s predsednikom delavskega sveta

Povečan promet

Novo izvoljeni delavski sveti so se že skoraj po vseh gospodarskih organizacijah resno lotili dela in nalog, ki jim jih nalaga nov sistem delavskega samoupravljanja. Obiskali smo predsednika delavskega sveta Veletrgovskega podjetja KOKRA Kranj JANEZA ŠAUSA in se z njim pogovorili o delu njihovega sveta in podjetja.

— Na nedavnih volitvah ste bili ponovno izvoljeni za predsednika DS zato so vam gotovo dobro poznane vse razmere v podjetju in ne samo delo DS?

— Res je. Sedaj sem tretje leto predsednik. Takoj po volitvah smo se resno lotili dela. Menim, da tesno sodelovanje z UO in upravo podjetja lahko veliko pripomore, zlasti v takem podjetju kot je naše. Trgovska, gostinska in druga tovrstna podjetja so v precej drugačnem položaju kot na primer v industrijskem podjetju, kjer imajo le po en obrat in vse delavce na enem mestu. Naše podjetje šteje preko 200 zaposlenih, od tega je okoli 40 vajencev. Zaposleni pa so v različnih krajih, saj imamo razen 6 prodajaln in uprave v Kranju še svoje poslovalnice v Žireh, na Bledu, v Škofji Loki, v Gorenji vasi in 2 na Jesenicah. Na veliko pa prodajamo skoraj po vsej državi.

— Kakšni so povprečni mesečni dohodki zaposlenih?

— Gibljejo se med 36 in 38 tisoč dinarji.

— Kako imate urejeno letovanje za vaše člane kolektiva?

— Do sedaj ni bilo mogoče kaj več narediti kot smo. Za prihodnje leto pa imamo namen sami ali pa v sodelovanju z nekim drugim podjetjem, urediti počitniški dom.

— Novembra lansko leto ste na Titovem trgu izročili svojemu namenu prenovljeno blagovnico, letos v februarju pa novo skladišče pri železniški postaji. Kako sta ta dva objekta vplivala na razvoj podjetja?

— V blagovnici na Titovem trgu se je promet povečal za sto odstotkov. Promet pa še raste, ker skušamo blagovnico založiti s kar največjo izbiro blaga. Pred kratkim smo na primer pričeli prodajati tudi tehnične predmete in tovrsten material. Novo skladišče pa podjetju omogoča nakup in prodajo večjih količin blaga, kar vpliva na celoten promet podjetja. Lansko leto je podjetje imelo nekaj manj kot 4 milijarde prometa, prav toliko pa smo ga imeli letos v prvi polovici leta. Po sedemletnem planu razvoja podjetja pričakujemo, da bomo dosegli 10 milijard prometa letno.

— Nekdanje skladišče na Koroški cesti preurejate v trgovski lokal, ali nam lahko poveste nekaj o novi trgovini, ki bo poslovala v preurejenem skladišču?

— To bo nova poslovalnica »DEKOR«, ki bo prodajala vse vrste pohištva in opreme oz. vse, kar kupec potrebuje za pohištveno in drugo opremo stanovanja. Poslovati bo predvidoma pričela za občinski praznik letos. — R. Č.

Nova prodajalna trgovskega podjetja Kokra »Dekor« na Blejski cesti v Kranju

Prešernov zbor v Spittalu

Spittal ob Dravi je te dni središče kulturnih prireditev. Osrednji del prireditev je posvečen odrski umetnosti, poleg nje pa sta zastopani še likovna umetnost in vokalna glasba.

V uvodnem delu, na mednarodnem tekmovanju pevskih zborov, bodo poleg zborov iz Avstrije, Danske in Francije, sodelovali še trije zbori iz Jugoslavije: učiteljski pevski zbor »Slavko Osterc« iz Maribora, zagrebški zbor »Joža Vlahović« in »France Prešeren« iz Kranja.

Tekmovanje je razdeljeno v dve skupini. V prvi nastopajo zbori, ki imajo zasedbo od 16 do 50 pevcev z obveznim programom dveh madrigalov in ene skladbe sodobnega skladatelja. V drugi skupini pa nastopajo zbori v komorni sestavi do 32 pevcev. Prešernov zbor bo tekmoval v obeh skupinah.

V pomoč turistom

Pred kratkim je bilo natisnjenih več sto tisoč brošur pod naslovom »Planinske postojanke v Sloveniji«, ki bodo za ceno 50 din na razpolago v pisarnah vseh planinskih in turističnih društev in v vseh planinskih in turističnih postojankah. Brošura je lepo ilustrirana in bo bogat pripomoček vsem tistim, ki bodo želeli v do sedaj še nepoznane kraje. Naši delovni ljudje bi mnogokrat radi potovali tudi v naše prelepe planinske predele in ne samo na morsko obalo. Največkrat ne odpotujejo prav zato, ker jim smeri poti in pa razmere v posameznih postojankah niso znane. Nov vodič oz. brošura pa bo lahko marsikateremu v pomoč pri tej orientaciji. Za izdajo brošure sta se odločili planinska in turistična zveza Slovenije, ki sta tudi sicer sprejeli nekaj skupnih zaključkov glede komercialne propagande. Vse hitreje se namreč razvoj pomika tudi v planinske predele, zato je tako sodelovanje potrebno in koristno. R. Č.

Glas BRALCEV

Zakaj ne konkretno

Ko kupim vaš častnik, vedno preberem tudi sestavek »Obrazi in pojavi«. Marsikaj v njem odobravam. Včasih pa nisem zadovoljen z načinom pisanja. V primeru »Delavka in obratovodja« bi bilo prav, da bi navedli prava imena, kraj ime podjetja in tudi čas. Le tako bi ta članek dosegel svoj namen. Menim, da člankar piše le za honorar in da ne gre toliko za boljše odnose v naši socialistični ureditvi.

Fredotorič Tejo
Jesenice,
Maršala Tita 14

ODGOVOR

Rubrika »Obrazi in pojavi« se je v zadnjih letih izoblikovala kot posebna zvrst pri vzgoji našega človeka v novih družbenih odnosih. Zato tam prikazujemo negativne pojave v odnosu med ljudmi, ostanke egoizma in sebičnosti, visokosti in podobno, kar ni več skladno z etiko in zavestjo večine naših ljudi ne glede na zakone in predpise. Kot objekt (dogodek) se izbere pojav, ki je splošen, ki predstavlja problem in tako »udari« čimveč posameznikov s takimi nagnjenji. V tem je tudi uspeh te rubrike.

Da se pa tam navadno pojavijo »junaki« z izmišljenimi imeni je to le zgolj za lažje razumevanje in približevanje bralcu. Zato tam ni nikdar konkretnih imen, čeprav je vsebina povzeta iz resničnosti.

UREDNIK

Telefon v Bohinjski Beli

Na pritožbo občanov iz Bohinjske Bele zaradi ukinjenega telefona v tem kraju, kar je bilo objavljeno v tej rubriki 27. junija, nam je Podjetje za PTT promet v Kranju poslalo daljšo obrazložitev iz katere povzemamo:

Pošta v Bohinjski Beli ni poslovala v poštnem poslopju ampak v privatnem. Stavbo je lastnik prodal in odpovedal prostore Pošti. Pred ukinitvijo je Pošta pismeno obvestila krajevno skupnost, občinsko skupščino in vse prebivalstvo ter prosila pomoč za pravočasno rešitev, da bi ukinitev telefona pravočasno uredili. Vendar do same ukinitve se ni zganila niti ena organizacija, ki bi prevzela vlogo telefonskega naročnika v tem kraju. Šele 18. junija je krajevna skupnost Bled sporočila, naj bi za potrebe tega kraja postavili telefon v gostilni »Rot«, kar je bilo zatem narejeno brezplačno s strani PTT 29. junija.

Šenčur takrat in danes

Prebivalci Šenčurja in okolice se marljivo pripravljajo na svoj tradicionalni krajevni praznik, ki ga bodo letos — kakor prejšnja leta — slovesno in z mnogimi prireditvami praznovali kar ves teden t. j. od 12. do 19. julija.

V Šenčurju so izbrali za krajevni praznik 16. julij, ker so ta dan 1941. leta Nemci vdrli v vas, da bi aretirali komuniste in člane naprednega gibanja kajti tam je bila že več let pred vojno močna partijska celica in organizacija SKOJ. Toda teh Nemci niso našli, ker so se pravočasno umaknili. Še isti dan so imeli v gozdu tudi politično zborovanje. Vsi ilegalci iz Šenčurja, Olševka, Srednje vasi, Vogelj, Voklega, Luž in Visokega so se sporazumeli, da ustanovijo partizansko enoto (znano pod imenom šenčurska partizanska četa), ki je bila med prvimi oboroženimi partizanskimi formacijami v vsej okolici. Pozneje se je ta pridružila II. kranjski četi pod Storžičem.

V spomin na te dogodke se bodo v tem tednu zvrstile v Šenčurju številne športne, kulturne in zabavne prireditve. Z zastavami venci in cvetjem pa bodo okrasili tudi vsa spominska obeležja. Zaključne prireditve pa bodo na dan vstaje 22. julija.

Priročnik za samoupravljavce

Cankarjeva založba bo izdala koledar, ki bo upravljalce v naših delovnih kolektivih seznanil s pravicami in dolžnostmi članov delavskih svetov in upravnih odborov. V njem bodo našli pripomočke ob analizi proizvodnje, ob presoji zaključnega računa, ob planiranju idr.

Zloraba uradnega položaja

V ponedeljek sta se pred senatom okrožnega sodišča v Kranju, ki mu je predsedoval sodnik Ivan Repinc, zagovarjala Jože Košmelj, 34, bivši direktor gostinskega podjetja Železniki, in Otokar Reya, 34, bivši poslovodja istega podjetja. Prvi je bil obtožen treh kaznivih dejanj: poneverbe, nevestnega gospodarskega poslovanja in zlorabe uradnega položaja, drugi pa dveh: nevestnega gospodarskega poslovanja in zlorabe zaupanih mu pravic.

Jože Košmelj si je v času od 31. avgusta 1961 do 23. novembra 1962 protipravno prilastil stvari, ki so mu bile zaupane pri delu v gospodarski organizaciji, v vrednosti okrog 300 tisoč dinarjev. Hkrati pa je napravil tudi za najmanj 350 tisoč dinarjev škode. Razen tega pa je kot odgovorna oseba v gospodarstvu nevestno poslovali, saj v gostilnah Zadruga na Češnjici in Trnje v Železnikih ni organiziral evidence o odkupu pijač in hrane, pa tudi različne usluge je plačeval brez ustreznih dokumentov, s čimer je v obeh obratih nastalo za 2 milijona 450 tisoč dinarjev škode.

Tako kot Košmelj, ki je sicer pri tem zaslužil le 56 tisoč dinarjev, pa je tudi Reya nabavljal žganje in vino, pri čemer je zaslužil najmanj 130 tisoč dinarjev. Razen tega slednji tudi ni vodil potrebne evidence, tako da je nastalo za 899 tisoč dinarjev primanjkljaja.

Sodišče je oba obtoženca spoznalo za krива in Košmelja obsodilo na 1 leto in 6 mesecev zapora, Reyo pa na 9 mesecev zapora. — J. Ž.

Turistični informator

Turistično društvo Kranj — nezasedena ležišča: Evropa Kranj 20 postelj, Jelen 10 postelj, Dom na Krvavcu 80, Dom na Jezerskem zaseden, Češka koča 7 postelj, Grad Hrib Preddvor 8, Partizanski dom na Jelovici 28 in Smučarski dom na Joštu 24 razpoložljivih ležišč. Zasebne turistične sobe na razpolago: v Kranju 9, na Jezereskem 15 in v Preddvoru 30 nezasedenih privatnih sob.

Tovarna
»PLAMEN« KROPA
objavlja
Javno licitacijo
za prodajo osnovnih sredstev:
a) 10 rabljenih vinskih sodov
b) stavbišče v Kamni gorici
Prodaja bo 15. julija 1964 ob 9. uri v podjetju.

Higienski nasveti za sedanje poletne čase

Znate paziti na svoje zdravje?

NEVARNE ROKE

Umazane roke so zelo pogost prenašalec črevesnih obolenj. Na nečistih rokah redno najdemo črevesne bakterije. H kulturi vsakega človeka spada, da si po uporabi stranišča umije roke. Če smo roke umazali z denarjem, kljukami, ali če smo prejeli kakršnokoli kužnino ali umazan predmet, si jih umijmo. V mrzli vodi in brez mila ne splaknemo bakterij z rok, le površna umazanija se odstrani. Če si obrišemo roke v umazano brisačo, smo jih ponovno okužili. Preko umazane brisače ali celo skupne brisače se širi mnogo črevesnih in kožnih obolenj. Zato naj ima vsak svojo brisačo. Navadimo otroke zgodaj na red in čistočo, predvsem pa na umivanje rok.

Sadje je že na drevesu lahko okuženo. Pa tudi prodajalci lahko okužijo sadje z rokami itd. Zato ne uživajmo neopranega sadja. Pridelovalci, zelenjave nikar ne zalivajte z gnojnico, ko je ta že vzklila!

ČE, ČE, ČE...

Muhe ne bodo imele od česa živeti, če bomo umazano posodo sproti pomivali in vse ostanke hrane sproti odstranjevali.

Muhe so huda nadlega v poletju. Ne samo, da so neprijetne; one lahko prenašajo petintrideset bolezni. Ni dovolj, da preprečimo muham dostop v prostore in da živila pred njimi pokrivamo, preprečevati moramo njihov razvoj. Če bi smeti pravilno odmetavali v smetnjake ali v za to pripravljene koške, če bi jih redno odvažali in jih sežigali ali zakopavali, če bi gnojišča, enkrat tedensko prekopali tako, da bi vrhnje plasti prišle v notranjost gnojišča, kjer je visoka temperatura in muža jajčeca odmro, bi zavrli razvoj muh. Posebno važno je zatiranje muh spomladi, saj naredi en mušji par osem milijonov potomcev. Proti muham škropimo z DDT tekočino, lindanom ali zažigamo dimne tablete. Pri tem moramo živila prej odstraniti. Na okna stranišč, shramb in kuhinjskih prostorov pritrdimo mreže, če se drugače ne moremo ubraniti muh. Poleg muh prenašajo okužbe lahko tudi ščurki, mravlje, mačke, miši in podgane.

LASTNO SPRIČEVALO

Vsak si piše spričevalo omike s tem, kako ravna s smetmi: Smeti poleg smetnjakov, smrdljivi smetnjaki, odmetavanje smeti po cestah in čakalnicah, smeti, kjer smo bili na izletu, smeti v vodotokih, smeti letijo iz avtobusov, iz vlaka! Te smeti predstavljajo veliko nevarnost za zdravje, kazijo našo lepo okolico in so pogosto nepotrebno delo tistim, ki morajo skrbeti za red in čistočo. Zakaj naj pade star človek na spolzkem olupku? Še tako revno stanovanje s skromnimi pogoji je lahko čisto vzdrževano, le če imamo dobro voljo. Kaj je lepšega kot čisto in urejeno kmečko dvorišče? Kako lepe bi lahko bile zelenice med bloki in vhodi v bloke, če ne bi zanemarjali smeti in smetnjakov.

ČE ZBOLITE

Kadar zbolimo in nastopi bruhanje, driska, bolečine v želodcu, slabosti, temperatura ali podobno raje stopimo do zdravnika, kakor da se zdravimo sami doma. Morda je naše obolenje nalezljivo, morda po potreben poseben pregled, da se ugotovi povzročitelje. Še prav posebno važno je, če povemo tudi za druge primere črevesnih obolenj iz svoje okolice, da bo lažje ugotoviti vzrok obolenja.

To je le nekaj napotkov, ki naj vas spomnijo, kako bi poskrbeli za vaše zdravje. Prav gotovo se boste spomnili še več koristnih nasvetov, ki niso našli mesta v tem kratkem navodilu. Ne samo, da se sami držite teh navodil, širite jih, opozarjajte nanje tudi vaše domače in vse, ki jih srečujete.

dr. ANA KRAKER

Zakaj več prekrškov?

Občinski sodnik za prekrške na Jesenicah ima vedno več dela. V prvem polletju letošnjega leta je imel znatno več upravno kazenskih zadev kot lani v istem obdobju. Porast števila prekrškov je skoraj na vseh upravnih področjih. Predvsem se je povečalo število vinjenih voznikov motornih vozil. Medtem ko je bil v minulem letu uveden postopek proti 46 vinjenim voznikom, je bil v letošnjem polletju uveden že proti 41. Stroga politika kaznovanja hazarderjev z zapornimi kaznimi še tudi ni dala zaželjenih rezultatov in se hazarderji še vedno pojavljajo.

V skupnem je imel sodnik za prekrške v prvih šestih mesecih lani 615 obravnavanih zadev, v prvih šestih mesecih letos pa že kar 925. Zaradi večjega števila zapornih kazni pa se znesek plačanih kazni skoraj ni povišal. Lani je bilo zapornih kazni 79 ali 1415 dni, v prvem polletju letos pa že skoraj ravno toliko, in sicer 72 ali 1395 dni. To dokazuje, da se je kaznovalna politika zaostrila, kar je nujna posledica povečanja števila prekrškov in poslabšanja stanja zaradi hujših kršitev predpisov. Pričakovati bi bilo, da bo zaradi zaostritve kaznovalne politike in predvsem zaradi preusmeritve v zaporno kazen število prekrškov padlo, je pa prav nasprotno znatno poraslo.

Gornjesavska dolina ob vstopu v letošnjo sezono

Hoteli do zadnje hiše

Zasebne turistične sobe imajo tudi pri nas vedno pomembnejšo vlogo, saj se je število teh v Sloveniji povečalo od 489 na 6580 v zadnjih letih. Poleg počitniških domov, so prav zasebne sobe bistveno vplivale na povečanje turističnih prenočitev. Če ne bi razširjali in podpirali oddajanja zasebnih sob v turistične namene, prav gotovo ne bi dosegli lani v Sloveniji preko 3 milijone domačih in tujih prenočitev. Novo pridobljene zmogljivosti v zasebnih sobah v zadnjih sedmih letih predstavljajo po predvideni oceni vrednost najmanj 8 milijard dinarjev, kar je za razvoj materialnih osnov našega turizma velikega pomena. To še tembolj, če jo primerjamo s celotnimi investicijami v turizmu in gostinstvu v razdobju 1957—1962. Te so znašale le 8.362.000.000.—. Zmogljivosti zasebnih sob predstavljajo torej resnično velik prispevek našemu turizmu. Obenem pa so to investicije brez večjega tveganja, saj ne povzročajo praktično nobenih kadrovskih problemov. Hkrati pa zasebne sobe predstavljajo tudi možnost za dodatne dohodke prebivalstva, zlasti v gospodarsko manj razvitih področjih.

Če primerjamo številčno stanje zasebnih sob v sosednji Avstriji, (ki spada med najbolj razvita turistična področja v Evropi, saj je v letu 1962 realizirala samo od inozemskega turizma 354 milijonov dolarjev dohodkov) ugotovimo, da ima od skupno 533.000 turističnih postelj kar 212.000 ležišč ali 38 % v zasebnih sobah. V Italiji je ta odstotek še večji (47 %). To pomeni, da temelji velik del turističnega prometa sosednjih turističnih dežel prav na zasebnih sobah.

Sedemletni načrt razvoja turizma in gostinstva Slovenije predvideva znatno povečanje zmogljivosti v zasebnih turističnih sobah. Prav tu so namreč še velike rezerve in potencial, ki bi ga mogli bolj vključiti v turistični promet. Zato se predvideva vključitev novih 7000 zasebnih postelj za turistične potrebe.

Tako je jeseniška podružnica medobčinske Komunalne banke Kranj odobrila kredite za take namene turizma v Kranjski gori, Ratečah in Planici ter Mojstrani za 32.867.000 dinarjev. Kredit so odobrili 105 prosilcem iz navedenih krajev in sicer pod zelo ugodnimi pogoji: 3 odstotna obrestna mera, rok vračila — 6 let ter 1 odstotek provizije.

Poroštvo na najeta posojila so prevzela posamezna turistična društva. Poleg teh sredstev bodo posojilojemalci vložili še tretjino lastnih sredstev, to je 13.137.000 din. Odobrene kredite bodo koristniki porabili za nabavo opreme, posteljnine, ureditev sanitarij, instalacije in podobno. S temi sredstvi bodo pridobili skupno 254 novih ležišč, 400 ležišč pa bodo izboljšali. Največ kreditov bo porabljenih v Kranjski gori, saj predvidevajo, da bodo pridobili 226 novih, izboljšanih pa bo 317 ležišč.

Lani so znašale prenočitvene kapacitete pri zasebnikih celotne jeseniške občine 1025 postelj. Med posameznimi kraji je vsekakor na prvem mestu Kranjska gora, saj je imela več kot 50 odstotkov vseh teh ležišč.

Tako se hotelske zmogljivosti širijo malone do zadnje hiše brez novogradenj in velikih stroškov, kar je močno uveljavljeno tudi v drugih turistično razvitih deželah. — Č. M.

Preddvorski turizem

V torek zvečer je bila v Preddvoru razširjena seja tamkajšnjega turističnega društva. Prisostvovali so ji tudi vsi, ki oddajajo zasebno sobe v turistične namene. Pogovorili so se o delu recepcijske službe, o načinu oddajanja sob turistom, o turističnem tednu in še nekaterih drugih stvareh.

Zanimivo je omeniti, da je v Preddvoru in okolici pri zasebnih lastnikih vedno večje zanimanje za oddajanje zasebnih sob v turistične namene. Njihovo število se vsako leto, predvsem pa v zadnjih dveh letih, izredno hitro veča.

Na ugoden turističen razvoj pa je nedvomno vplivalo tudi novo vodstvo v gostišču Grad Hrib urejeno jezero Črnjava in drugo. Zelo verjetno je, da bodo v Preddvoru še letos uredili tudi kamping.

V nedeljo je bil v Ljubljani drugi republiški čipkarski festival, na katerem so svojo umetno obrt pokazali predvsem kleklarji iz Poljanske in Selške doline. Med seboj so se pomerili tudi v hitrostnem klekljanju, kjer je že drugič zmagala Marija Oblak (na sliki) s Trebelje

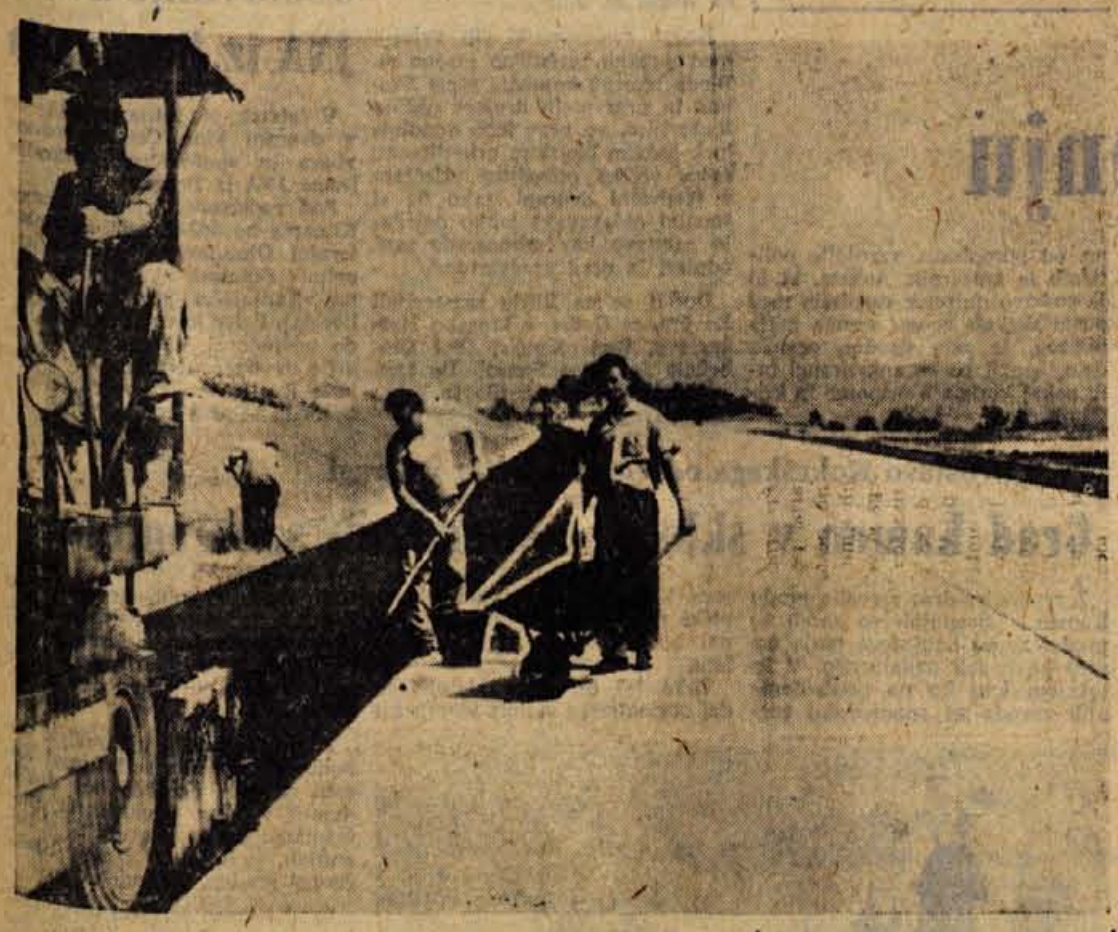

Nova betonska magistrala na Gorenjskem dobiva končno podobo. Na Taboru, kjer se bo cesti priključila ljubeljska cesta, sedaj ob robu asfaltirajo 2 in pol metra široke pasove, po katerih se bo odvijal počasnejši promet

Iz jeseniške komune

Novi odloki

Na ponedeljkovem zasedanju obeh zborov skupščine občine Jesenice so odborniki razpravljali o nekaterih neskladnostih ter ob tem sprejeli ustrezne predpise. Tako so sprejeli odlok o prenosu zadev v pristojnost svetov skupščine, odlok o spremembi in dopolnitvi odloka o stanarini, o hišnih skladih in stroških za tekoče vzdrževanje hiš, stanovanj in poslovnih prostorov, odlok o prispevku za komunalne naprave na območju občine, odlok o skrajšanem postopku pri izdaji dovoljenj za gradnje, statut cestnega sklada občine, odlok o ustanovitvi medobčinskih inšpekcijskih služb in potrdili nekatere razrešitve in imenovanja.

Komunalni prispevek za vse

V jeseniški občini je 22 zazidalnih okolišev. Prispevek za komunalno ureditev pa so plačevali doslej le na Jesenicah, Hrušici, v Mojstrani in Kranjski gori, medtem ko je lahko v ostalih 18 okoliših vsakdo gradi, ne da bi mu bilo treba prispevati kakršenkoli znesek k stroškom za gradnjo komunalnih naprav. V tem pogledu posebno izpadajo Žirovnica, Breg, Zabreznica, Lipce, Blejska Dobrava in Gozd-Martuljk, kamor se gradnja vse bolj usmerja in kjer komunalne naprave ne ustrezajo več. Občina je bila postavljena pred odločitev ali ukiniti vse gradbene okoliše izven določenih območij, ali pa zahtevati od vseh graditeljev približno enake dolžnosti, kot jih zahtevajo predpisi od graditeljev v ožjih gradbenih okoliših. Sklenili so, da bo ta prispevek znašal pri individualni gradnji 2,500 din m², za kmete in kmetijska posestva pa 1.000 din m², medtem ko bi se za ostale gradnje računal 10 odst. od obračunske vrednosti kot doslej v ožjih gradbenih okoliših. Računajo, da bo z uvedbo komunalnega prispevka za vso občino možno dobiti sredstva in s temi urejevati vodovode, kanalizacijo in elektrovode.

Statuti premalo jasni

Komisija za statute delovnih organizacij in zavodov je doslej pregledala 13 statutov gospodarskih organizacij in 24 statutov zavodov. Pri večini je ugotovila, da so premalo jasni in precizni v posameznih določbah. Skoraj vse statute bo potrebno vskladiti s temeljnim zakonom o volitvah delavskih svetov in drugih organov upravljanja v delovnih organizacijah. V posameznih primerih je preveč poudarjena uprava in strokovni kolegij.

Posojilo Železarni

Ker se je po novem izračunu povečala predračunska vrednost rekonstrukcije Železarne Jesenice od 34,996.931.000 din na 41,914.931.000 din, mora najeti železarna posojilo v višini 6,118.700.000 din. Ker je Svet za družbeni plan in finance prošnjo železarne obravnaval in predlagal zboroma odobritev, bo Skupščina občine Jesenice izdala poroštveno izjavo za najem posojila pri Splošni gospodarski banki SRS Ljubljana v višini 6,118.700.000 din z rokom vračila 5 let in 7 odstotno obrestno mero.

P. U.

V jeseni skozi podvoz

Jeseničani, pa tudi številni domači in tuji turisti, ki potujejo skozi Jesenice, z zanimanjem opazujejo dela pri gradnji priključka na novi podvoz na jeseniški železniški postaji. Gradbeno podjetje Gradis dela sicer s podvojenimi močmi, vendar ni izgledov, da bi bil podvoz dograjen do jeseniškega občinskega praznika, kot se je že govorilo.

Podpredsednik občinske skupščine France Gašperin pravi, da bi dograditev prve in druge faze podvoza bila zaključena že lansko leto, če zaradi »akcije Skopje« ne bi bili primorani prekiniti teh del. Prva dela — rušenje hiš na severni strani podvoza so zaključena. V teku je izgradnja priključka na severni strani in ureditev prehoda za pešce in vozila skozi podvoz. Potrebna pa bo še ureditev provizoričnega priključka na Prešernovo cesto na južni strani in notranja ureditev ter oprema podvoza, kar bo gotovo v najmanj dveh mesecih, zato ni več dvoma, da z jesenjo (verjetno še ne asfaltiran) ne bi bil podvoz izročen svojemu namenu. Preostala bo še četrta faza, tj. rušenje hiš na južni strani, izgradnja nove ceste do Save, gradnja novega mostu preko Save in priključek na cesto Heroja Verdnika, za kar pa sredstva še niso zagarantirana. Občinska skupščina kot investitor in gradbeno podjetje Gradis teži ta za skorajšnjo dograditev podvoza, ki bo pomenil veliko pridobitev za ureditev središča Jesenic in varnejšega ter udobnejšega prometa skozi Jesenice in skozi podvoz na južno stran Jesenic ter dalje proti Bledu. Težiti pa bo za tem, da bo gradnja podvoza čimprej povsem zaključena, najpozneje pa do izgradnje predvidene gorenjske avtostrade skozi Jesenice, oz. Podmežakljo.

Ob uveljavljanju statutov v škofjeloških kolektivih

Vodenje in organi upravljanja

Polemična je že postala razprava v našem dnevnem časopisju zaradi statuta lesne industrije Jelovica v Škofji Loki. Prav zaradi tega, da bi uskladili posamezna stališča, je bila pred dnevi skupna seja komisije za statute delovnih organizacij pri občinski skupščini Škofja Loka in statutarne komisi iz Jelovice.

V razpravi se je jasno pokazalo, da so bila stališča občinske statutarne komisije skoraj v celoti upoštevana in da ta stališča, do katerih so med tem časom prišli tudi v podjetju, popravljeni osnutek statuta tudi vsebuje. Skoraj edino sporno vprašanje je bilo prav okrog upravljanja in organov upravljanja. Ni dvoma, da moramo danes vsakega proizvajalca — na katerem koli delovnem mestu — smatrati tudi kot upravljalca. Prav gotovo pa ne moremo tudi več ali manj slučajno tvorjene skupine delavcev smatrati kot že formirani organ upravljanja. Usta va jasno pravi, da je dana delavcem vsa možnost upravljanja preko organov upravljanja, ni pa rečeno, da je že samostojna skupina delavcev na določenem mestu samoupravni organ. Prav v tem pogledu je bilo na račun statuta Jelovice največ pripomb. Statut namreč uzakonjuje celo vrsto samoupravnih organov, kot so zbori proizvajalcev posameznih enot, sveti posameznih delovnih enot, vodje teh enot itd. — vse to so samoupravni organi, ki jih je preko štirideset. Brez dvoma imajo ti organi tudi svoje samoupravne pravice, ali bolje, vlogo v procesu samouprave. To ni v nasprotju z ustavo, ki dovoljuje tudi druge organe samoupravljanja, poleg delavskega sveta, upravnega odbora in direktorja.

Statutarna komisija v Jelovici je šla prav gotovo v smeri najširše decentralizacije tudi v pogledu samouprave. Vprašanje pa je, koliko bo v praksi mogoče izvesti in spraviti v življenje njihov relativno precej kompliciran mehanizem samoupravnih organov, koliko si bodo vsi lastili pravic, ki jih nimajo, in koliko se bodo branili vseh odgovornosti, ki jih prav gotovo imajo, ne samo kot samoupravni organi, temveč tudi kot delavci na posameznih delovnih mestih.

Če bo kolektiv Jelovice hotel spraviti v življenje takšen mehanizem samoupravljanja kot je predviden v njihovem osnutku statuta, potem bo potrebno v statutu zelo podrobno razmejiti pristojnosti posameznih organov in prav v tolikšni meri prenesti nanje tudi odgovornosti in posledice teh odgovornosti.

Prav gotovo je, da bo šele praksa pri izvajanju načel statuta pokazala, koliko so posamezne postavke življenjske in koliko ne.

Z. P.

Dijaki za atletiko

Člani dijaškega športnega društva »Janez Peternelj« na škofjeloški gimnaziji so po zaključku pouka začeli urejati atletske steze in druge atletske naprave, ki so že dlje terjale temeljitega popravila. Atletska steza je bila popolnoma zaraščena in skoraj ni mogla več služiti svojemu namenu. Tudi ostali atletski objekti niso bili nič boljši. Dijaki so stezo skrbno opleli in jo posuli.

Delovna akcija je trajala teden dni. Opravili so skoraj 250 delovnih ur. Verjetno vsega, kar bi bilo potrebno napraviti na telovadišču, tokrat še ne bodo mogli storiti, ker je precejšnje število dijakov že odšlo na delo v posamezna podjetja. Ostalo bodo naredili v septembru ob začetku novega šolskega leta.

Mojstrana polna gostov

Turistično društvo v Mojstrani je doseglo svoj cilj: Mojstrana je polna gostov. Društvo ima na razpolago poleg 63 postelj v hotelu Triglav registriranih še 61 privatnih sob s 114 posteljami, ki jih oddajajo. Tajnik TD Mojstrana tov. Kotnik je povedal, da so gostje v glavnem svojci oskrbovancev hotela Triglav oz. zdravilišča ZVVI, nekaj pa je tudi Nemcev in Avstrijcev. Gostje so z življenjem v Mojstrani zadovoljni in se navdušujejo predvsem nad lepimi izletniškimi točkami, kakor so Peričnik, Krma, Aljažev dom itd. Zelo navdušeni so tudi nad parkom ob Bistrici v Mojstrani, ki ga je turistično društvo letos povsem obnovilo in opremilo. Le škoda, da avtobusno podjetje Ljubljana-transport še ni uvedlo redne avtobusne zveze do Aljaževega doma, čeprav je cesta že nekaj časa povsem rared. Da bi ugodili gostom tujcem, je letos uvedlo turistično društvo v svoji pisarni menjalno službo vseh valut. Za razvoj turizma v Mojstrani in na Dovjem pa bo velikega pomena tudi adaptirano gostišče »Pod Kopo« s sodobno preurejenimi in moderno opremljenimi prostori, ki bodo te dni izročeni svojemu namenu.

JAMNIK v pripravah

Krajevna organizacija ZB Jamnik in druge družbeno-politične organizacije tega kraja se skupno z občinskim odborom ZB NOV Kranj že nekaj časa marljivo pripravljajo na veliko in osrednjo proslavo kranjske občine na Jamniku, ki bo v počastitev 20 obletnice požiga vasi Jamnik in praznika vstaje slovenskega naroda 22. julija.

Osrednja prireditev bo v nedeljo 19. julija dopoldan ob 10. uri, ko bodo med drugim odkrili v vasi spomenik padlih borcev in žrtev fašističnega terorja. Med drugimi bo ob priložnosti govoril tudi naš ljudski poslanec in pomočnik sekretarja za industrijo ZIS VINKO HAFNER.

V kulturnem delu programa bodo sodelovali pevci iz Krope, številni recitatorji, godba na pihala DPD Svobode iz Kranja in drugi. Po zaključnih slovesnostih bo organizirano še partizansko srečanje. Domačini bodo poskrbeli, da bo, kakor pričakujejo, več tisoč udeležencev, lahko dobilo dovolj hrane in pijače za ves čas praznovanja. Poskrbljeno pa bo tudi, da se bo avtobusni in drugi promet nemoteno odvijal.

R. C.

Z razstave votivnih podob v galeriji Mestne hiše v Kranju. Podoba je s Studenčice pri Radovljici; nastala je 1761. leta v spomin na požar v Predtrgu, ki je pogorel do tal. Avtor podobe ni znan.

II. škofjeloške poletne prireditve

Letos še »Županova Micka«

Vasovanje, kmečka ohcet, Shakespeare v dinamiki igre, spominski večer Cvetka Golarja in druge zanimivosti bodo obogatile letošnji program

Velik uspeh lanskoletnih prireditev je vzpodbudil prireditelje loških poletnih iger, da so program — ki naj bi oživljal klasična dela slovenske in svetovne literature, ki imajo folklorni značaj — še izpopolnili in popestrili. Ker je lansko prizorišče — dvorišče na gradu — razkopano, (ker odkopavajo temelje dvoriščnega stolpa) so poiskali nov ambient. Na prostoru pred Škoparjevo bajto bo letos središče prireditev. Tu bodo uprizorili Tavčarjevo »Cvetje v jeseni« in Linhartovo »Županovo Micko«. Obe deli sta prirejeni za novo okolje.

»Županova Micka« bo na primer imela namesto originalnih dveh dejanj še vasovanje in kmečko ohcet. Delo je priredil in glasbeno opremil s pomočjo glasbeno-narodopisnega inštituta Janko Krak, ki jo tudi režira. Zanimive bodo originalne vasovalske pesmi iz Selške doline in Bitnja. Pel jih bo Študentovski oktet. Kmečka ohcet ob zaključku pa bo uprizorjena po zapisih iz Žabnice.

Folklorne motive so dodali tudi »Cvetje v jeseni«. Delo so z velikim uspehom uprizorili že lani. Prizorišče pa je bilo zaprto v okvir dvorišča. Letos bo delo živo, brez kulis. Obe deli bosta v loškem narečju in z igralci doma od Rateč do Železnikov.

Da pa ne bi ostali samo v okviru domače ustvarjalnosti na področju dramatike, so v jubilejnem letu — 400-letnici — Shakespearovega rojstva, segli tudi po delih največjega dramatika sveta. Režiser Zdenko Furlan je povezal odlomke iz »Sna kresne noči«, »Hamleta«, »Othella« in »Romea in Julije« v posebno predstavo. Zanimivo je, da bo poudarek na dinamiki igre in ne v besedi, v kateri je Shakespeare najmočnejši. Prizorišče za to predstavo pa bo na Cankarjevem trgu.

Vsa scena za predstavo so delo inženirja arhitektka Molke.

V času poletnih prireditev pa organizatorji pripravljajo še več presenečenj. Ob 85-letnici pesnika Cvetka Golarja iz Gosteč nameravajo prirediti spominski večer, na katerem bo njegove pesmi pel Slovenski oktet. V grajski kapeli pa bo koncert s harfistko Štefico Žužek itd.

Samo še dober teden nas loči od prireditev in lahko bomo ugotovili ali je loškim prirediteljem uspelo letos še bolj kot lani.

T. V.

Vedno več obiskovalcev

Loški muzej z zbirkami na gradu in na prostem je obiskalo v juniju 3.432 obiskovalcev. Od teh je bilo 864 posameznikov, 2568 jih je bilo v skupina in 41 tujcev. V primerjavi s prejšnjimi leti obisk precej narašča. V letu 1963 je bilo v juniju 3099 obiskovalcev, leto prej pa le 2.045 obiskovalcev.

Spacal na Bledu

V razstavnem prostoru festivalne dvorane na Bledu so v tem tednu odprli novo razstavo grafik slikarja LOJZETA SPACALA. Znani umetnik iz Trsta je razstavljal na Bledu že lani.

Redne razstave, ki jih prireja med poletno turistično sezono na Bledu likovna komisija sveta Svobod in prosvetnih društev občine Radovljica, so prav lepo dopolnilo k rednim blejskim prireditvam. Letos večino prireditev prirejajo v festivalni dvorani, tako da si številni obiskovalci lahko ogledajo razstavo kar mimogrede med odmori in pred predstavami.

Doslej so na Bledu razstavljali že: France Godec s kiparko Hafnarjevo, Rudi Simčić, Olaf Globočnik in Lojze Spacal. Do konca sezone se bo zvrstilo še kakih šest do osem razstav.

Gostovanje doma JNA iz Beograda

V četrtek, 16. julija ob 20.15 bo v dvorani kina Center koncert zbora in simfoničnega orkestra Doma JNA iz Beograda.

Pod vodstvom dirigenta Franca Klinarja bo 160-članski ansambel izvajal Obradovićev »Simfonijski epitaf« (kantata na besedilo poeme »Kadinjača« Slavka Vukosavljevića). Poleg kantate pa nam bodo posredovali zborne in operne arije iz oper »Nabucco«, »Cavaleria Rusticana«, Carmen«, »Knez Igor« in »Ero z onega sveta«.

Jeseniški igralci na Hvaru

Od 18. julija do 4. avgusta bo na Hvaru zvezni festival dramskih skupin iz vse Jugoslavije. Na VII. reviji dramskih skupin Slovenije je zasedla amaterska skupina »Tone Čufar« iz Jesenic prvo mesto. S tem si je skupina priborila pravico do nastopa na festivalu na Hvaru. Predstavili se bodo z dramo španskega pisatelja F. Lorce: »Dom Bernarde Albe«. Poleg jeseniških gledališčnikov pa bo sodelovalo še amatersko gledališče iz Tolmina. Za uvod bo uprizorilo gledališče iz Virovitic Shakespearovega »Hamleta«; 23. julija bodo nastopili Tolminci z »Mandragolo«; Jeseničani pa šele prvega avgusta.

Gostje iz Subotice

Minuli torek je na Bledu gostoval zbor VOJVODJANSKO KOLO iz Subotice. Izvajal je bogat spored ljudskih plesov in pesmi jugoslovanskih narodov. Mnogoštevilni gledalci, zlasti tuji gostje, so bili s kvalitetnim izvajanjem gostov iz Subotice zelo zadovoljni.

Danes in jutri pa bo na Bledu tradicionalni mednarodni plesni turnir. Sodelovali bodo plesni pari iz Italije, Švice, Avstrije, Zahodne Nemčije, Jugoslavije in od drugod. Na sporedu bodo klasični evropski ter latinsko-ameriški plesi. Prireditelja te mednarodne revije sta Plesna zveza Slovenije in Turistično društvo Bled.

O prizadevanjih delavske univerze v Radovljici

Razvoj sili k učenju

Delavska univerza Radovljica je v sezoni 1963/1964 svojo izobraževalno dejavnost precej razširila glede na prejšnje leto. Najbolj se je uveljavilo družbeno, strokovno ter splošno izobraževanje. V enem letu se je zvrstilo kar 12 različnih tečajev, seminarjev ali šol za družbeno izobraževanje. Navedimo jih samo nekaj: večerna politična šola, seminar za vodstvene kadre, šole za starše in za mladino, seminarji za mlade upravljalce, mladinska politična šola itd. V teh tečajih in šolah je bilo vpisanih blizu osemsto ljudi, ki so prisostvovali 334 uram predavanj ali pogovorov.

Ker v radovljiški občini ni nobene redne šole druge stopnje, je delavska univerza prevzela tudi skrb za strokovno izobraževanje zaposlenih ljudi, ki si želijo izpopolniti svoje znanje. Prav v tem je ustanova pridobila v zadnjih nekaj letih precej izkušenj. Spričo razmeroma razvite industrije v občini se nenehno kažejo potrebe po nadaljnjem izpopolnjevanju in pridobivanju strokovnega kadra s srednjo izobrazbo. V organizaciji delavske univerze je delovalo v lanskem šolskem letu 7 oddelkov redne šole različnih strok, med njimi oddelki srednje ekonomske šole, tehniške šole za strojno in lesno stroko, oddelek za dopisno šolanje ter administrativni tečaj. Vsi oddelki spadajo pod strokovno vodstvo in predstojništvo tehniške srednje šole Ljubljana ali ekonomske oziroma administrativne šole Kranj. Oddelki delajo po programih rednih šol, le da je sistem šolanja slušateljski, tako da kandidati opravljajo izpite ob zaključku vsakega letnika.

Poleg tega pa je delavska univerza prirejala tudi različne strokovne tečaje, kakor so pač narekovale potrebe delovnih organizacij. Čeravno nekatere od teh niso pokazale dovolj zanimanja za pobude delavske univerze, je bilo medsebojno sodelovanje vendarle uspešno. To velja zlasti za strokovne tečaje. Tako sta se med letom zvrstila dva strojepisna tečaja, začetni in nadaljevalni, tečaji za pridobitev kvalifikacije v lesnoindustrijski stroki, tečaji za vodje revirjev gozdnega gospodarstva, tečaj za vodje skupin in za revirne gozdarje.

Splošno izobraževanje je zajelo turistično vzgojo prebivalstva, obrambno in kulturno vzgojo ter jezikovne tečaje. Turistično izobraževanje obsega dokaj širši krog ljudi kot minula leta. Tečaji so se letos prvič vrstili tudi v Bohinjski Bistrici in v Radovljici, medtem ko so na Bledu tovrstno delo le poglobili. Tamkaj so imeli poseben tečaj za gostince, priredili pa so tudi splošni turistični tečaj. Največji odziv med slušatelji je bil v Bistrici, medtem ko je bilo na Bledu ter v Radovljici precej manj udeležencev. Na Bledu, v Radovljici ter v Gorjah in v Bohinjski Bistrici so prirejali tudi jezikovne tečaje, vendar obisk ni bil tolikšen, kolikor bi bilo pričakovati v teh krajih zavoljo potrebe po znanju jezikov.

Delavska univerza je letos prvikrat precej razširila svoje delo zlasti na okoliške kraje in vasi. Tako je organizirala v pretekli sezoni 217 predavanj različne vsebine, od potopisnih, vzgojnih, političnih in kulturnih. Anketa, ki jo je vodstvo univerze razpisalo med poslušalci ob koncu sezone maja meseca, je zelo ugodno ocenila delo, izrekli pa so anketiranci tudi nekaj koristnih pripomb in kritičnih ocen. — J. B.

Pred proslavo Kokrškega odreda 22. julija v Dragi

Grad Kamen v sklopu pomembnih spomenikov

Z restavriranjem razvalin gradu Kamen v Begunjah so začeli že pred leti, od letošnjega maja naprej pa z deli nadaljujejo. V letošnjem letu bo po predvidevanjih zavoda za spomeniško varstvo Kranj urejen spodnji kompleks razvalin, ostale razvaline pa naj bi restavrirali v prihodnjem letu.

Tako bo ohranjen kletni del, del obrambnega stolpa, kjer je bil tudi vhod v grad, uredili bodo spodnji dvižni most, del pritličja, desni del skrajnega desnega stolpa in še nekateri drugi kolikor toliko dobro ohranjeni deli bivšega gradu.

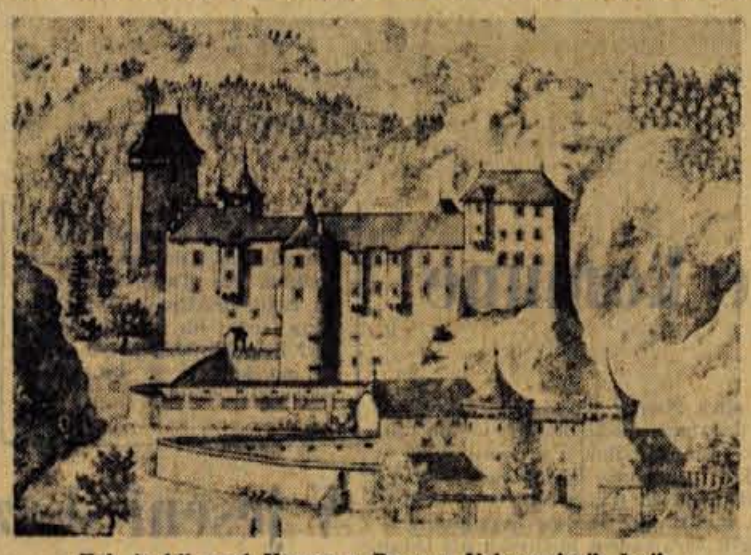

Tak je bil grad Kamen v Dragi v Valvazorjevih časih

Po restavriranju in ureditvi dohodov do razvalin se bo grad Kamen še bolj uspešno kot doslej uvrstil v krog tamkajšnjih spomenikov: gradu in grobišča v Begunjah, grobišča v Dragi, Hudičevega gradiča in drugih.

Grad Kamen je začel propadati, ko so začeli delati graščino v Begunjah. V Valvazorjem času je bil še dobro ohranjen in iz tega časa je tudi bakrorez gradu — izdelan v Valvazorjevi delavnici. Grad je sicer značilen primer srednjeveške grajske utrdbene arhitekture in je v času svojega obstoja doživel vrsto prezidav. Posebno je zanimiv, ker ga ljudsko izročilo povezuje z zgodbo o Pegamu in Lambergerju.

Ugotovljeno je, da so del gradiva gradu Kamen uporabili pri zidavi cerkve v Begunjah. Posebno to velja za kritno.

Ivanov - Leonov: 45

GENERAL AFRIKA

Geturi je strmel v eno točko in stisnil zobe. Zdelo se je, da rešuje težko nalogo. Videti je bilo, ko da sploh ni spoznal krvnikov, ki sta uporabljala klešče, ogenj in vodo.

Mučitelja s tetovaranim obrazom je nenadoma obšla praznoverna groza pred čarovnijami Dedana Geturija, ki so mu pomagali da sploh ni občutil bolečin. Kaj drugega naj bi bilo posredi, kot čarovnija! Vselej, kadar je z obema rokama prijel klešče, je mrmral rotila proti hudobnim duhovom, ki bi se lahko zarotili proti njemu, in skrivaj se je dotikal talismana, ki ga je nosil v žepu kot zaščito proti čarovnijam Mau-Mau.

»To so čarovnije,« je prestrašeno rekel častniku. »Ničesar se ne boji. Dovolite, da odidem, bvana.«

Preiskovalec je bil utrujen. Polnoč je že zdavnaj minila. Bled, z drobnimi kapljicami znoja na čelu, je stal zraven jetnika in govoril z narejeno sladkim in nepreprečljivim glasom:

»Ah, ti, Dedan. Spregovori in vse bo takoj končano. Žal mi je zate...«

Nenadoma se je obrnil k mučitelju s tetoviranim obrazom, ki se je po daljšem odmoru spet prikazal v celici, in zarjovel:

»Kaj, mar hočeš sam odločati? Prestrašil si se, kaj? Vzemi klešče...!«

Stražar Vakamba z belo brazgotino na čelu je skoraj nezavestnega Geturija dolgo vlekel po neskončnem hodniku. Zvenketaje s ključi je odklenil ključavnico, potegnil jetnika v samico in ga vrgel na hladen kamnit pod.

Geturi je odpri oči. Stražar ga je stresal za ramo.

»Slišiš?«

Geturi je utrujeno in brezizrazno gledal človeka, ki se je sklanjal nad njim. Le-ta je previdno pogledal proti vratom in spregovoril:

»Prihajam od Čara. Čaro je v Nairobiju.«

Geturi je molčal. Mar so ujeli tudi Čara?

Ustnice moškega so se dotaknile Geturijevega ušesa:

»Sonce vzhaja nad gozdom.«

Geturi je molčal. Nova sovražnikova zvijača!

»Če ne verjameš — je tvoja stvar. Čez pet dni bom ponoči v službi in tedaj se pripravi. In molči! V celici imaš vohuna.«

Geturi je pomislil. Morda je moški z brazgotino izdajalec?

Drugi stražar mu je prinesel skodelo koruzne kaše in jo vrgel na tla. Jetnik je dvomljivo povohal hrano: od sovražnika lahko vse pričakuješ. Geturi je pojedel večerjo in padel v težak sen na kamnitih tleh.

Zgodaj zjutraj ga je prebudila nepremagljiva žeja. Sovražniki so mu nekaj primešali v hrano. Dolgo je razbijal po vratih, vendar se ni nihče oglasil.

Hrbet ga je bolel, krive so bile palice in klešče, in prav tako so ga bolele roke in noge. Geturi je začel preiskovati celico: morda bo našel kotiček, kjer lahko zbeži? Majhno okence z debelimi križi je bilo obrnjeno proti dvorišču, k umazanemu kosu zidu. Vrata so bila iz težkega železa.

Dan je minil. Ves dan je bil žejen, vendar se ni nihče prikazal.

Naslednja noč je minila v strašnem trpljenju. Geturi je bil na pol nezavesten. Hodil je po pustinji kot tedaj, ko je bil še deček in je šel z očetom proti severni meji. Sonce je pripekalo. Ogenj je pražil kri. Bilo je vroče in grlo je bilo neznosno suho...

Zjutraj so ga spet odpeljali k zasliševanju. Preiskovalec ga je spet prijazno gledal. Na mizi je stal velik steklen vrč z bistro vodo. Toda Geturi je ravnodušno pogledal vrč in sklonil glavo, da sovražnik ne bi videl, kako ga peče grlo in kako požira slino.

»Sedi, Geturi.«

»Jaz sem Nžorogi, bvana.«

»Sedi, Geturi. Želiš vode?« — Preiskovalec je vzel vrč in začel počasi nalivati vodo v velik kozarec. Geturi v življenju še ni slišal prijetnejših zvokov, kot je bilo to žuborenje vode. Kako lepo bi bilo, če bi v izsušeno grlo, razpokano kakor zemlja pod sončnimi žarki, vlil vso hladno količino iz iskrečega se vrča!

»Ne bom pil, bvana.« — Geturi je gledal svojega mučitelja s pogledom človeka, ki se je pravkar dobro najedel in izpil vsebino kokosovega oreha.

Zasliševalec ga je občudoval. Stari mučitelj je videl mnogo močnejših jetnikov, ki so bili po dveh dneh brez vode pripravljeni podpisati lastno obsodbo, da bi le dobili kozarec vode, kozarec, ki ga zdaj sam drži v roki.

Zasliševalec se je razjezil. Ne, strl bo tega črnca! Prisilil ga bo, da bo vse povedal! Če so ga ujeli, mora tudi vse povedati! Preiskovalec je planil izza mize.

»Pretepajte ga! Pretepajte ga, dokler ne bo spregovoril!«

Krvnika sta vrgla jetnika na tla. Zasliševalec se ni znal več obvladati in sam je planil nad jetnika in brcal že skoraj popolnoma neobčutljivo Geturijevo telo...

Zasliševanje je trajalo tri dni. Vselej so prinesli Geturija v celico na nosilih. Preiskovalec je ukazal, naj mu dajo malo vode in hrane, sicer bi umrl.

In čim bolj so krvniki trpinčili Geturija, tem odločnejši je bil njegov sklep, da ne bo nič priznal. Ko so postale bolečine neznosne, je poskušal misliti na Vanžikin obraz, na obraze tovarišev, ki so mu zaupali. Mar bi lahko zamenjal svoje življenje za življenje ljudi, ki jih ljubi? Nikoli ne bo postal izdajalec. Krvniki mu lahko vzamejo življenje, vendar mu ne bodo mogli nikoli vzeti zvestobe do ljudstva, zvestobe do ideje, za katero se je boril skupaj s svojimi tovariši!

Četrtega dne je bil Geturi spet pred preiskovalcem. Na nogah je komaj stal, vendar je poskušal stati zravnano.

»Torej ne boš priznal, mrcina!« je zarohnel preiskovalec. »Tako sva opravila. Jutri bo sojenje in potem sledijo vešala!«

Toda ko so jetnika odpeljali, se je v preiskalčevi duši nekaj prebudilo. Poglavar Mau-Mau, ki se ni vdal, je vzbujal v njem, človeku, ki je sovražil življenje, skrito spoštovanje. Nekaj, kar je bilo podobno občudovanju, se je prebudilo na dnu njegovega srca, okrnelega v okrutnosti...

Sojenje se je pričelo zjutraj, v zaporu. V sobo z rešetkami na oknih so pripeljali deset mož. Geturi je za veliko mizo zagledal postarnega človeka v črnem ogrinjalu in z belo lasuljo.

mali oglasi • mali oglasi

prodam

Prodam zavorne bobne z gumami 16 col in rabljeni moped Colibri. Naslov v oglasnem oddelku 2872

Prodam motorno kolo »Galeb« 150 ccm v dobrem stanju. Ogled možen vsak dan od 15. do 20. ure v Cerkljah 21 2876

Prodam kompletno spalnico iz orehove korenine — furnirano, ter zazidljive parcele k. o. Puštal, ak. Loka. Ravnikar, Partizanska 20, Kranj 2901

Prodam 6 dobro ohranjenih zasteklenih oken z dvojno zaporo in zelenimi roletami 145 × 100. Kozelj Vinko, Jezerska c. 17, Kranj 2915

Prodam Lambreto 150 ccm. Potočnik Anton, C. Svobode 13, Bled 2916

Prodam staro ostrešje za drva. Naslov v oglasnem oddelku 2917

Prodam vola težkega 550 kg. Naslov v oglasnem oddelku 2918

Prodam »kufreno« kopalno peč. Zavrl, Benedičičeva 8, Jesenice 2919

Prodam Iseto, letnik 58. Naslov v oglasnem oddelku podružnice Glasa Jesenice 2920

Prodam jeseniško žlindro. Kranj Levstikova 8/a 2921

Prodam vozliček za invalida. — Rehberger Marija, Zg. Bela 8, Preddvor 2922

Prodam zidno opeko, poizve se Smlednika 41, Stavbišče, Kranj — 2923

Prodam kmečkega konja ter 200 butar za krušno peč. Zbilje št. 4, Smlednik 2924

Prodam dve kompletni postelji. Torkar Vladimir, Koroška c. 12, Kranj 2925

Prodam 20 čebeljih družin AŽ brez panjev. Šenčur 87 2926

Prodam kravo dobro mlekarico. Zg. Brniki 1, Cerklje 2927

Ugodno prodam samsko spalnico in električni štedilnik. Ogled dnevno od 11. ure do 15. ure v Tavčarjevi 53/I. 2928

Poceni prodam dve malo rabljeni dvodelni okni 100 × 115, ostekleni in vrata nova kompletna 190 × 70. Ljubljanska 27, Kranj 2929

Prodam levi štedilnik, dvofazni števec in kuhalnik na 3 plošče. Naslov v oglasnem oddelku 2930

Prodam rdečo semensko deteljo. Velesovo 6, Cerklje 2931

Prodam elektro motor 7,5 KM, Suha 28, Kranj pri Predosljah 2932

Zelo ugodno prodam kmečko posestvo z gospodarskim poslopjem z vsem inventarjem in zemljo. Takoj vseljivo. Trnovec 12, Lučnica pri Žagi, Medvode 2933

Prodam dobro ohranjeni 300-literski sod za sadni mošt. Križaj Janez, Trboje 60, Smlednik 2934

Prodam motorno kolo znamke Puch 175. Olševek 5, Preddvor 2935

Prodam več stoječega sena. Jamnik Slavko, Šmarjetna gora 3, Kranj 2936

Prodam rabljen, vendar odlično ohranjen električni štedilnik na 3 plošče in pečico. Partizanska 16, Kranj 2937

Prodam motorno kolo znamke DKW tip 55. Podbrezje 76, Duplje 2938

Prodam motorno kolo NSU Maksi. Florjan Letnar, Klanc pri Komendi 2939

Prodam 6 tednov stare pujske. Sokolič, Selo 22, Bled 2940

Prodam Opel Rekord in Fiat 750. Poizve se v gostilni Pod Krvavcem v Cerkljah 2941

Ugodno prodam 3 nova dvodelna okna z roleto. Smledniška 100, Kranj 2942

Prodam motor PUCH roler 125 ccm. Meglič Janez, Bodovlje št. 15, Tržič 2943

Prodam brejo kravo, ki bo v kratkem tretjič teletila ali po izbiri. Suha 7, Kranj 2944

Prodam več komadov osi in obroča za kimpež. Mavčiče 70, Smlednik 2945

Prodam kravo s telličkom. Voglje 43, Šenčur 2946

Po ugodni ceni prodam 10 kom. traverz, dolgih po 10 m, višine 12 centimetrov. Potočnik Andrej, Fovt 7, Selca nad Škofjo Loko 2947

Prodam prašiča po 50 kg težka. Cerklje 108 2875

kupim

Kupim hišo na Bledu ali v okolici. Tudi nevseljivo. Ponudbe poslati na Bled, Mladinska cesta 5, »Vila Marica« 2948

Kupim rabljeno usnjeno obleko in čelado. Matošević Milan, Struževo 2, Kranj 2949

Kupim 20 litersko mlekarsko posodo (kangljo). Naslov v oglasnem oddelku 2950

Kupim dobro ohranjen brzoparilnik od 150 do 200 litrov. Pintar Franc, Sv. Duh 7, Škofja Loka 2951

Kupim enostanovanjsko hišo v okolici Bleda ali Radovljice. Plačam v gotovini. F. H., Ljubljana, Linhartova 64/50

ostalo

Sprejmem mizarskega vajenca. Ogris Andrej, mizar, Trojarjeva 9, Kranj 2889

Gasilsko društvo Predoslje priredi v nedeljo v Naklem ob 15. uri vrtno veselico v vsakem vremenu. Igrajo veseli trgovci. Vljudno vabljeni! 2854

Iščem žensko za skrb starejših zakoncev. Hrana in stanovanje zagotovljena. Plača ugodna. Naslov v oglasnem oddelku 2952

Avtomehanika — pomočnika sprejmem takoj. Soba na razpolago. Rozman Franc, Kranj, Ljubljanska 5 2953

3. julija 1964 sem pozabila od pol 9. ure do 9. ure krilo — črno plisirko. Prosim poštenega najditelja, da jo vrne proti nagradi. Djananovič Vida, Savska cesta 46, Kranj 2954

Našla sem moško rogovo kolo. Zasavska 38, Orehek, Kranj 2955

Mlad fant išče sobo. V prostem času bi pomagal pri domačih delih. Oddati ponudbe pod »Takoj« 2956

10.000 dinarjev nagrade dam tistemu, ki mi nudi ali preskrbi v najkrajšem času prenrosto neopremljeno (ali opremljeno) sobico. Ponudbe oddati v oglasni oddelek 2957

Sprejmem pekovskega pomočnika ali priučenega. Pekarija Šenčur 87 2958

Nujno potrebujem žensko po možnosti z znanjem kuhe, k manjši slovenski družini v Avstriji. Vse potrebno uredimo sami. Ponudbe na naslov LEICHTFRIED SELPRITSCH 18 — VELDEN! Informacije v oglasnem oddelku 2959

Podpisana Horvatova, Koroška št. 51, Kranj, sporočam Jožetu Komenski in Pircu, da izpraznita mojo klet do 20. julija t. l. (Kasneje ne odgovarjam za njihove stvari.) 2960

30/165 fant s strokovno izobrazbo in svojo hišo, želi spoznati simpatično in pošteno dekle do 28 let zaradi ženitve, slika po možnosti zaželena. Ponudbe pod »miren dom« 2961

V torek sem izgubil od Šenčurja do Kranja zapestno uro. Prosim proti nagradi vrniti. Naslov v oglasnem oddelku 2962

Takoj vzamem garažo v najem. Lamovšek, Miklarjeva 2, Kranj 2963

Pozivam opazovano osebo, ki mi je vzela na parceli v Luznarjevi ulici betonsko železo, da ga v izogibu kazenskemu postopku vrne 2964

Dekle, šivilja, 44, želi znanja s poštenim fantom z lastno hišo. Oddati ponudbe pod »Tiha sreča« 2965

ZAHVALA

Ob obletnici smrti našega dragega moža in očeta

JAKOBA MOHORICA

se prav lepo zahvaljujemo organizaciji ZB na Tratu in sindikalni podružnici Jelovica Škofja Loka za izkazano pozornost in pomoč, ki sem jo bila deležna od njegove smrti do danes.

Žalujoča žena Anica, hčerka Vera in sinček Janko ter ostalo Mohoričevo sorodstvo

Stari dvor, 11. julija 1964

ZAHVALA

Ob prerani izgubi naše dobre mame

ANGELE ŽUPANC

se prisrčno zahvaljujemo vsem, ki so jo spremili na njeni zadnji poti in ji v slovo darovali cvetje ter nam izrekli sožalje. Najlepše se zahvaljujemo prof. dr. Stanku Mahkoti, dr. Jožetu Bohinjcu in gospodom duhovnikom.

Žalujoča hčerka z družino, mati in nečakinja

Voklo, 10. julija 1964

»ŽITO« LJUBLJANA — EE

Gorenjska sprejme takoj

2 skladiščna delavca

v skladišče Lesce,

v mlin Globoko pa

mlinskega delavca

ki bi imel veselje do priučitve. Osebni dohodek po pravilniku. Stroške prevoza na delo povrnemo nad 600 din, tudi za lastna prevozna sredstva.

ZAVOD ZA SPOMENIŠKO VARSTVO V KRANJU

razpisuje

delovno mesto

KONSERVATORJA - tehnika

(gradbene stroke)

s srednjo strokovno izobrazbo in večletno prakso.

Nastop službe s 1. avgustom. Plača po pravilniku zavoda.

Zavod za spomeniško varstvo v Kranju
Kranj, Titov trg 4
(tel. 21-63)

ŠOLSKI CENTER ZA BLAGOVNI PROMET v Kranju

razpisuje

delovno mesto

svetovalca za praktični pouk.

Pogoji:

1. višja komercialna šola ali ustrezna srednja šola
2. poslovodska šola ali visokokvalificiran delavec z nekaj let prakse

Razpis velja do izpopolnitve izpraznjenega delovnega mesta. Stanovanja ni.

Ravnateljstvo

Nagradno žrebanje

Vlagajte svoje prihranke pri MEDOBČINSKI KOMUNALNI BANKI KRANJ in njenih poslovalnih enotah: na JESENICAH, v RADOVLJICI, ŠKOFJI LOKI in TRŽIČU.

Kdor vloži do 30. 7. 1964 vsaj din 50.000.— in jih ne dvigne pred enim letom, dobi višje obresti in lahko postane dobitnik lepe nagrade.

V vsaki poslovni enoti bo izžreban:
televizor, radio aparat, kolo, električni gramofon, foto aparat in potovalna torba.

ŽREBANJE BO V AVGUSTU 1964

Obrestne mere za vezane vloge:

vloženo za dobo
nad 3 mesece obrestna mera 5,25 %
nad 6 mesecev obrestna mera 5,50 %
nad 12 mesecev obrestna mera 6,00 %
nad 24 mesecev obrestna mera 6,50 %
nad 36 mesecev obrestna mera 7,00 %

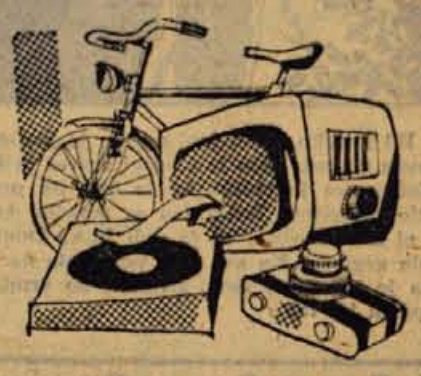

PRODAMO

dva karambolirana osebna avtomobila

I. Zastava 750,

leto izdelave 1964, prevoženih 4000 km. Izklicna cena je

Din 950.000.—.

II. Zastava 750,

leto izdelave 1962, prevoženih 11.000 km. Izklicna cena je

Din 550.000.—.

Ogled vozil je možen vsak dan od 6. ure do 14. ure v mehanični delavnici »Transturist« v Škofji Loki.

Pismene ponudbe sprejemamo do srede dne 15. julija 1964 do 12. ure.

Zavarovalnica Kranj

»Puškarna« Kranj,
Ješetova 3, tel. 24-34, 23-98

razpisuje

Javno licitacijo za prodajo

iz osnovnih sredstev

TOVORNI AVTO »Opel Blitz« nosilnost 1,75 t — začetna cena 500.000 din.

Licitacija bo dne 20. julija 1964 ob 8. uri za gospodarske organizacije, ob 10. uri pa za privatni sektor, v kolikor predhodna licitacija ne uspe.

Informacije lahko dobite telefonično.

Gasilsko društvo Podbrezje

ponovi

v nedeljo, 12. julija 1964 popoldne

GOZDNO VESELICO

NA TRATI, na katero vas vljudno vabimo!

GOSTINSKO PODJETJE

»TURIST« LESCE

SPREJME ZA STALNO

NATAKARICO

Odkupujemo steklenice za vivo.

vsako količino à 40 din v skladiščih:

Kranj, Škofja Loka, Tržič, Kranjska gora, Bled, Lesce.

Podjetje »VINO KRANJ«

Gasilsko društvo Predoslje priredi v nedeljo, 12. 7. 1964, ob 15. uri

VRTNO VESELICO V VSAKEM VREMENU

Igrajo veseli trgovci.

Vljudno vabljeni

»SUMI«, tovarna bonbonov in peciva Ljubljana,

obrat GORENJKA

tovarna čokolade,

LESCE pri Bledu

razpisuje

ŠTIPENDIJO NA KEMIČNI FAKULTETI

živilska smer

Lastnoročno napisane prošnje je poslati takoj direktno v obrat Lesce. Prednost imajo kandidati iz okolice (Gorenjska) in višjih stopenj

---

KADROVSKA KOMISIJA CENTRA ZA REHABILITACIJO IN VARSTVO SLEPIH SLOVENIJE ŠKOFJA LOKA RAZPISUJE NASLEDNJA PROSTA DELOVNA MESTA:

1. **POLKVALIFICIRANI DELAVCI (4) KOVINSKE STROKE**
2. **KNJIGOVODJA — SALDOKONTIST**

POGOJI: AD 1.) OBVLADANJE DEL NA STRUŽNICAH ALI VSAJ VESELJE DO PRIUČITVE TAKIH DEL

AD 2.) EKONOMSKA SREDNJA ŠOLA IN VSAJ ENOLETNA PRAKSA V KNJIGOVODSTVU

PROSNJE S KRATKIM ŽIVLJENJEPISOM IN NAVEDBO DOSEDANJE ZAPOSLITVE SPREJEMA UPRAVA ZAVODA. OSEBNI DOHODEK PO PRAVILNIKU O DELITVI OSEBNIH DOHODKOV. S STANOVANJI ZAVOD NE RAZPOLAGA. RAZPIS VELJA DO ZASEDBE DELOVNIH MEST.

Komisija za sklepanje in odpovedovanje delovnih razmerij pri trgovskem podjetju

»AGRARIA« Kranj

razpisuje delovna mesta:

1. **Korespondent splošne delovne enote,**
2. **dveh kvalificiranih prodajalk** za prodajalne v Kranju,
3. **poslovodje** za kiosk Radovljica,
4. **5 vajencev** — od tega 2 za Kranj, 1 za Tržič, 1 za Jesenice in 1 za Žiri.

POGOJI:

Pod 1. — popolna srednja šola z znanjem strojepisja in stenografije,
Pod 2. — KV prodajalka,
Pod 3. — KV prodajalka z nekaj prakse,
Pod 4. — uspešno dovršena osemletka.

Osebne ali pismene ponudbe pošljite na upravo podjetja. Nastop službe možen takoj. Osebni dohodki po Pravilniku.

Zahvala

Po težki in dolgotrajni bolezni nas je v 27. letu starosti za vedno zapustila naša hčerka, sestra nečakinja in teta

KRISTINCA OREHAR

IZ PREDOSELJ

Toplo se zahvaljujemo dr. Mayerju za lajšanje bolečin v težki bolezni, gospodu župniku, pevcem, uslužbencem KZK obrat Oljarica, upravnemu odboru in sindikalni podružnici IBI Kranj, vsem sorodnikom, sosedom ter vsem, ki ste nam pomagali v teh težkih dneh.

Žalujoči: mama, ata, Cvetka, Peter, Marija, nečak Tomaž, Anica z možem ter Albinca z družino

---

Zahvala

Ob smrti našega dragega moža in očeta

AVGUSTA KAVČIČ-URHA

se zahvaljujemo vsem, ki so nam pomagali, darovali vence in cvetje, ga spremili v tako velikem številu na njegovi zadnji poti ali na kakršenkoli način počastili njegov spomin. Vsem in vsakemu posebej še enkrat hvala.

Žalujoči: žena Tonča, sinovi Gustelj, Boris in Jure

Izdaja in tiska ČP »Gorenjski tisk« Kranj, Koroška cesta 8. Tekoči račun pri NB v Kranju 607-11-1-135. Telefoni: glavni in odgovorni urednik, uredništvo in uprava 21-90, 24-75, 28-97. Naročnina: letno 1300, mesečno 110 dinarjev. Cena posameznih številk: sreda 10, sobota 20 din. Mali oglasi za naročnike 20, za nenaročnike 30 din beseda. Neplačanih malih oglasov ne objavljamo.

M. Twain:

Tom Sawyer-detektiv

34. Bil je tako razburjen, da mu je jemalo sapo. Vsa v strahu sva strmela na pot. Tam je v senci dreves prihajala neka postava, čisto razločno sva jo videla, ko je bila tik pred nama in je stopala v svetlo mesečino. Tedaj sva se sesedla, kot da bi treščilo v naju, saj ni bilo mogoče, bil je duh Jacka Dunlapa! — Nekaj minut sva ležala negibno. Ko sva spet pogledala na pot, je bil duh že izginil. »Ti,« je zašepetal Tom, strahovi so vendar videti sivi in megleni, ta pa ni bil tak.«

35. Napotila sva se proti farmi strica Silasa. Že sva videla luči, ki so nama iz hiše svetile naproti, ko je Tom rekel: »Huck, veš, kaj se bo zgodilo zdaj? Tista dva moža bosta povedala, da sta slišala krik in sta morilca pregnala. Potem pride komisija, si ogleda vse na kraju samem in preden mrliča pokopljejo, bodo vse njegove stvari prodali na dražbi, da bi lahko plačali pogrebne stroške. Nato zadeneva v črno.« — »Kako v črno?« — »No, saj je vendar jasno: kupiva čevlje za dva dolarja.« — »In dobiva diamanta.«

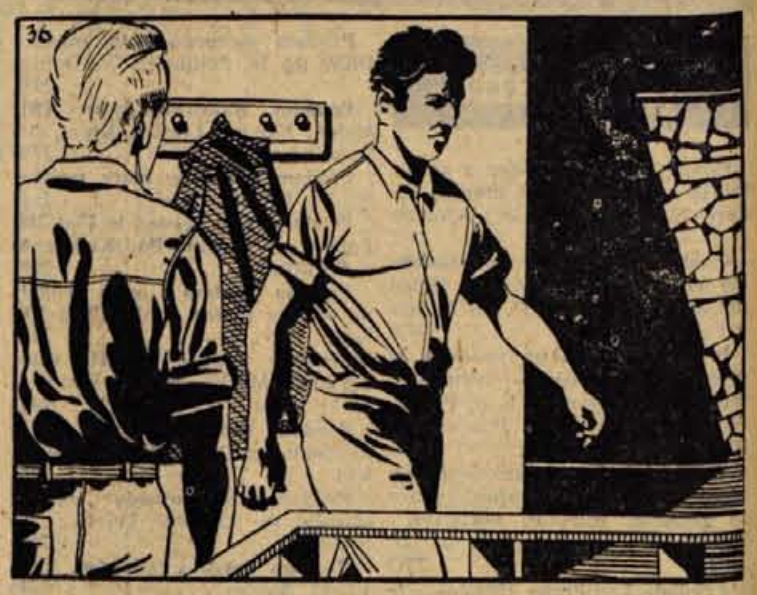

36. »Zdaj pojdiva v hišo in da mi o roparjih, o diamantih in o umoru niti ne črhneš, zapomni si! Nato sva krenila prek dvorišča — bilo je še vse tako kot nekdaj, to naju je zelo veselilo — in prišla v pokriti hodnik med drvarnico in kuhinjo. Tu je viselo marsikaj, kar sva že poznala, med drugim tudi strica Silasa zelena karirasta delovna halja. Brž sva pritisnila na kljuko sobnih vrat in vstopila. Teta je bila neznansko vesela, da sva prišla. »Kje sta se spet potepala, fanta!« je zaklicala.

šport ● šport ● šport ● šport ● šport ● šport ● šport ● šport ● šport ● šport ● šport ● šport ● šport ● šport ● šport ● šport ● šport ● špo

MAHMUD KAPIDŽIĆ

Nogometaš, ki bi čimprej rad postal gradbenik

Kladivarju srečno pot

Mahmud Kapidžić, standardni krilec ljubljanskega drugoligaša, me je ob dogovorjeni uri pričakal na hodniku dijaškega doma na Zlatem polju, ki je v dneh priprav Olimpije v Kranju postal njegov dom. Odpri mi je dvoje vrat in znašla sva se v bučni sobici, kjer sta trenerja in mož iz tehničnega vodstva igrali tarok.

Prvo in še nekaj naslednjih vprašanj sem moral dvakrat ponoviti, da je fant, ki se je najprej opravičil, češ da ni obrit, vedel, za kaj se gre. Lažji del najinega razgovora se je pričel šele potem, ko so se pri sosednji mizici sprli in pometali karte ob mizo.

— Kako novinarjem odgovarjate na standardna vprašanja?

»Pred 26 leti sem se rodil v Bileći v Hercegovini. Ko sem bil v 20. letu, sem v študentovskem klubu Bosna v Sarajevu (resnejše) pričel igrati nogomet. Potem sem z Železničarjem dve leti igral v drugi in eno leto v prvi ligi, sedaj pa sem že leto dni član ljubljanske Olimpije. — Poročen še nisem, ker nimam stanovanja!«

— Imate kaj bratov, sester...?

»Dve sestri in dva brata. Brat Enver je član Železničarja, za katerega večkrat tudi igra; misli[illegible] — prvem moštvu. Starejši brat pa je že prestar za žogo; bral [illegible], tudi ko je bil mlad.«

— Kako se počutite kot nogometaš?

»Vsi ljudje mislijo, da smo igralci srečni ljudje in da se kar norčujemo iz denarja in prostega časa. To pa ni res, saj še tisti prosti čas, ki ga imamo, ne moremo izkoristiti za razvedrilo, ker smo po treningih tako utrujeni, da nismo za nobeno rabo.«

— Pa denarni pogoji?

»Če se bomo potegovali za prvo mesto, bodo boljši in se bodo približali prvoligaškim!«

— Boste še dolgo ostali pri Olimpiji?

»Pogodba se mi bo iztekla čez tri leta. V tem času bi rad doštudiral na gradbeni fakulteti; za naprej pa še ne delam načrtov.«

— Vam je poznana igra celjskega Kladivarja, ki se sedaj bori za vstop v drugo ligo?

»Po eni tekmi, ki smo jo igrali z njimi, igre še ne bi mogel oceniti. Želim le, da bi Slovenija dobila še tretjega drugoligaša. Veste, če bomo imeli tri klube v drugi ligi, si med seboj lahko pomagajo — in najboljše moštvo ima več možnosti za prvo mesto.«

— Ali bo v zahodni skupini Olimpija prva?

»O tem težko kaj rečem. V primerjavi s končano sezono bomo v prihodnji nekaj le na boljšem, ker bo moštvo sestavljeno iz 15 enakovrednih igralcev, medtem ko nas je bilo doslej le 12 ali 13 in smo bili zelo oslabljeni, če je bil katerikoli izmed nas poškodovan.«

J. Žontar

V četrtek so naši najboljši veslači ki se pripravljajo za nastop na olimpijskih igrah, z Bleda odpotovali v Luzern, kjer bodo na veliki mednarodni regati nastopili v četvercu brez in s krmarjem ter osmercu. Na Bled pa so prispeli veslači četverca brez krmarja zagrebške Mladosti, ki se bodo pod vodstvom prof. Laštovice prav tako pripravljali za nastop na olimpiadi! Gre za pomoto? Ne, pač pa za nezaupanje do dela Blejca Petra Klavore, ki trenira kombinirane olimpijske posadke. Klavora je sklenil, da bo čoln, ki se bo v Luzernu najbolje odrezal nastopil na evropskem prvenstvu v Amsterdamu, kjer bo skušal doseči olimpijsko normo. Denimo, da bo to četverec brez krmarja. V tem primeru se bosta v Amsterdamu bila za prestiž dva jugoslovanska čolna zakaj četverec Mladosti bo, okrepljen z veslačem Krke Guberinom, na EP zanesljivo nastopil! — Na sliki olimpijski kandidati krmar Balaš Berc, Mastić, Mandić in Janjušević, ki so se v četvercu prav lahko zaman pripravljali.

Prijavljenih je že 12 držav

V prvi polovici avgusta bo na letališču v Lescah veliko modelarsko tekmovnje z mednarodno udeležbo. Tekmovanje z nazivom »XI. evropski kriterij« organizira Zveza letalskih organizacij Slovenije. Tokrat bodo modelarji Evrope na leškem letališču tekmovali že tretjič.

Doslej je prijavljenih že 51 tekmovalcev iz Madžarske, Vzhodne Nemčije, Poljske, ČSSR, Romunije, Bolgarije, Švice, Avstrije, Anglije Zahodne Nemčije in Jugoslavije (dve ekipi).

Tekmovalci se bodo pomerili med seboj v modelarski kategoriji prosto letečih motornih modelov, imenovanih »diesel-penjači«.

»XI. evropski kriterij« sodi v sklop priprav za svetovno prvenstvo, ki bo leta 1967 na letališču v Lescah. — T. P.

Trener doslej zadovoljen

V okviru drugega dela priprav na ponovni start v II. zvezni ligi so na trening v Kranj prispeli nogometaši ljubljanske Olimpije. Ob tej priložnosti je trener Branko Elsner izjavil:

»V Kranju bomo trenirali (od 6.) do 19. tega meseca, ko se spet preselimo v Ljubljano, kjer nas čaka tudi prva tekma s Šibenikom. — Na pripravah so naslednji igralci: vratarji Istenič, Skulj in Nešević (še ni član, prišel iz Rume), prihodnji teden pride Žabjek, ki pa bo jeseni odšel v JLA; obrambni igralci Jovičević, More, Kokot, Srbu, Kulenović, Kapidžić, Đorlev, Šoškić in Biočić; napadalci Frančeškin, Zagorc, Kranjc, Nikolić, Corn, Veselica (prišel iz Reke in Benčić (ne zapišite, od kod je); jutri pride še Mladenović.«

J. Z.

OLIMPIADE

Po 1503 letih so olimpijske igre zopet zaživele. Glavno mesto Grčije — Atene so bile v spomin na antične olimpie gostitelj prvih modernih olimpijskih iger. Kljub temu, da je bilo na konferenci v Parizu zastopanih 34 narodov, ki so zagovarjali olimpijsko idejo, so na prve igre v Atene poslali športnike le narodi iz 12 dežel. 5. aprila je bila na prenovljenem antičnem stadionu, ki seveda ni ustrezal modernim zahtevam, svečana otvoritev. Potem se je do 14. aprila 285 športnikov pomerilo v 9 panogah, ki jih je v program uvrstil mednarodni olimpijski komite (lahka atletika, dviganje uteži, rokoborba, sabljanje, streljanje, kolesarjenje, orodna telovadba, plavanje in tenis).

Kraljica športov — lahka atletika — je kakor v antičnih olimpiah tudi na prvih mednarodnih igrah vzbujala največ pozornosti. Zato bodo tudi atletski rezultati najzanimivejši izmed vseh ostalih disciplin:

100 m — zlata Thomas Burke (ZDA) 12,0, srebrna Hoffman (Nemčija), bronasta Szokolyi (Madžarska); **400 m** — Z Burke (ZDA) 54,2, S Jameson (ZDA) 55,2, B Gmelin (V. Britanija); **800 m** Z Edwin Flack (Avstralija) 2:11,0, S Dani (Madžarska) 2:11,8, B Golemis (Grčija); **1500 m** — Z Flack (Avstralija) 4:33,2, S Blake (ZDA), B Lermusiaux (Francija); **maraton** — Z Louis Spyros (Grčija) 2:58,50, S Vassilakos (Grčija), B Kellner (Madžarska); **110 m ovire** — Z Thomas Curtis (ZDA) 17,6; **višina** — Z Clark (ZDA) 181; **daljina** — Z Clark (ZDA) 635; **palica** — Z William Hoyt (ZDA) 330; **troskok** — Z James Connolly (ZDA) 13,71; **krogla** — Z Robert Garrett (ZDA) 11,22; **disk** — Z Garrett (ZDA) 29,15.

Za današnje pojme so bili rezultati več kot skromni. Zmagovalec v teku na sto metrov Burke se sedaj najbrž ne bi uvrstil v finale kateregakoli kvalitetnejšega ženskega teka. Med boljše rezultate bi lahko šteli le rezultat Clarka v skoku v višino. Največ uspeha v Atenah so imeli športniki ZDA, ki so si priborili kar 11 zlatih, 7 srebrnih in 2 bronasti medalji. Za njimi so se uvrstili — Grki 10 Z, 18 S, 14 B. Nemci 6 Z, 5 S; Francozi 5 Z, 4 S, 3 B; V. Britanci 3 Z, 3 S, 2 B; Madžari 2 Z, 1 S, 2 B; Avstrijci 2 Z, 3 B; Avstralci 2 Z; Danci 1 Z, 2 S, 2 B ter Švicarji 1 Z in 2 S.

V posameznih disciplinah so so imeli Amerikanci največ uspeha v atletiki; tako tudi Avstralci in pa seveda Grk Spyros v maratonu. Nemci, ki so kljub velikemu nasprotovancu telovadne zveze pripravili ekipo za Atene, so bili prav v tej panogi najboljši. — Grški olimpijski komite, katerega predsednik je bil tedaj grški kralj Georgij, je igre dobro organiziral. 80 tisoč gledalcev, ki so igre obiskali, pa je predvsem navduševalo dejstvo, da so po več kot 15 stoletjih spet obnovljene.

J. Slabe

● Prihodnjo soboto:
O DRUGIH IGRAH V PARIZU

„Dokler me bodo prsti ubogali, bom tekmovala“

Drugi čipkarski festival je za nami. Pokazal je, da je ta, tako cenjena veja umetne obrti še vedno zelo živa, saj je v Sloveniji še okoli 14.000 čipkaric. Veliko povpraševanje po njihovih izdelkih doma in v tujini pa je dokaz, da čipkarice v industriji še vedno nimajo konkurence. Najzanimivejši del festivala je bilo prav gotovo tekmovanje v hitrostnem čipkanju. Vse tekmovalke so namreč morale čimprej napraviti prtiček v obliki konjička. Že drugič je zmagala 29-letna Marija Oblak s Trebije. Naredila ga je v času 21 minut in 11 sekund.

V prijaznem razgovoru nam je povedala marsikaj zanimivega.

»Čipkati sem začela s šestimi leti. Toda tedaj mi še niso hoteli dati »punkelna«, zato sem si pomagala sama. V blazino sem zabila žebelj, vzela nitko in poskušala vezti. Potem pa se je začelo zares. Doma je bilo sedem otrok in morali smo prijeti za delo. Toda večeri ob »punkelnih« so bili prav prijetni, posebno kadar nas je bilo več skupaj. Fantje so nam kaj radi nagajali, posebno kadar so hoteli plesati. Poskrili so nam kleklje ali pa potrgali niti. Malo smo se potem jezile, toda kmalu smo pozabile na to.

Včasih pa je bilo tudi hudo, ko nismo mogle dobiti sukanca ali pa je bil predrag. Sedaj pa ga dobimo skupaj z vzorci od »Doma«. Tudi zaslužek je že boljši. Povprečno lahko zaslužimo na uro od štirideset do petdeset dinarjev, če pa si zelo priden in spreten, pa tudi po devetdeset dinarjev.«

Ozrla sem se po sobi, toda nikjer nobenega prtička. Bila sem presenečena, zato sem vprašala, kako to.

»No, če bi klekljala zase, bi mi ne bilo treba dosti. Nikjer v hiši namreč nimam prtička. In tudi v drugih hišah ga ne boste našli«.

Kako pa je bilo v Ljubljani?

»Bila sem presenečena, da sem zopet zmagala. Letos nisem imela dosti časa, ker sem delala pri hiši in imam dva otroka. Toda prsti mi še vedno tečejo. Še bom tekmovala, dokler me bodo prsti ubogali«. — T. V.

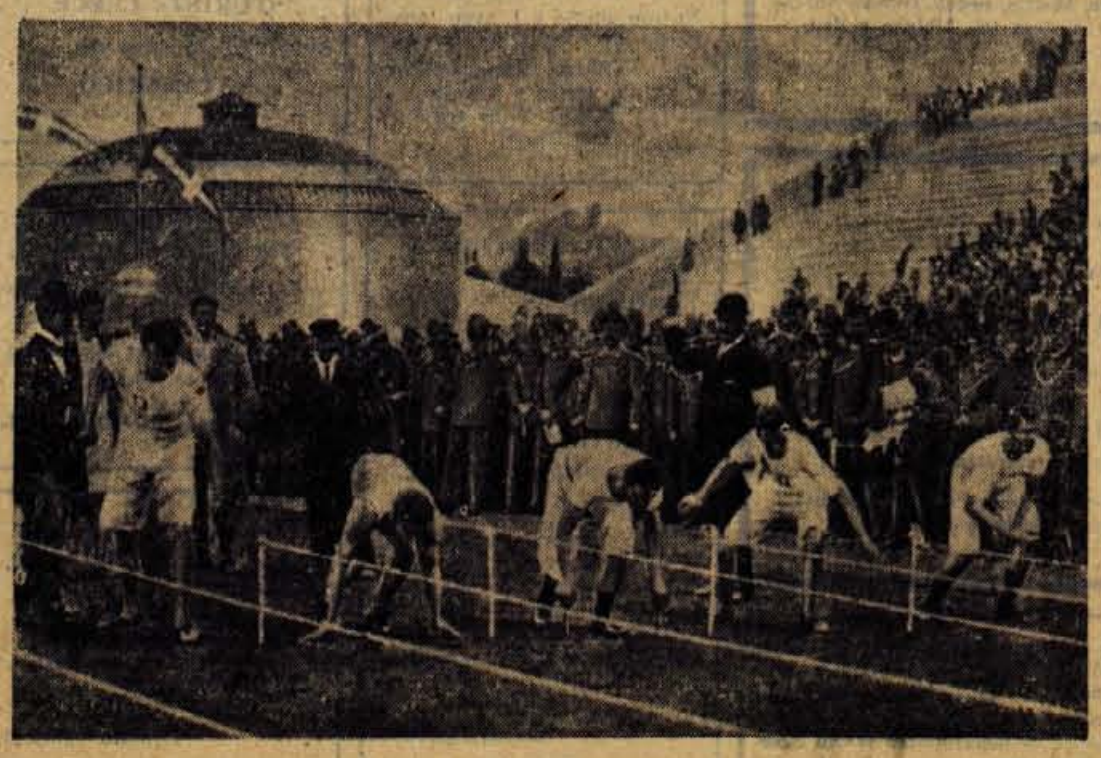

Znameniti start teka na sto metrov z olimpijskih iger v Atenah. Zmagovalec Američan Burke (drugi z leve) je bil prvi, ki je startal po novi metodi

Trgovsko podjetje

Petrol, Ljubljana

sprejme:

— pomočnika poslovodje za bencinski servis v Šk. Loki

Pogoj: kvalificiran delavec v trgovini — lahko tudi druga stroka. — Ponudbe pošljite na naslov: **Petrol, Ljubljana** — Vošnjakova 2/IV.