List izhaja od oktobra 1947 kot tednik — Od 1 januarja 1958 kot poltednik — Od 1. januarja 1960 trikrat tedensko — Od 1. januarja 1964 kot poltednik, in sicer ob sredah in sobotah —

GLAS

KRANJ — PETEK, DNE 3. JULIJA 1964 — LETO XVII. — Št. 52 — CENA 20 DINARJEV

Ustanovitelji: občinski odbori SZDL Jesenice Kranj, Radovljica, Škofja Loka, Tržič — Izdaja ČP »Gorenjski tisk« — Urejuje uredniški odbor, odgovorni urednik KAREL MAKUC

GLASILO SOCIALISTIČNE ZVEZE DELOVNEGA LJUDSTVA ZA GORENJSKO

Ob 4. juliju

Boj se nadaljuje

Pravzaprav se v julijskih dneh pred triindvajsetimi leti ni zgodilo nič nepričakovanega. Vse se je v tistem trenutku moralo tako zgoditi. Borec za svobodo je tedaj svojo misel spremenil v odločitev — brez strahu je stopil v narodnoosvobodilni boj, kot ga je učila naša Partija. Branil je svoje doline, svoje reke in svoje gore. Ker je branil svoje, je golorok premagoval smrt. Štiri leta trdne vere in nenehnega boja so ga spremenila v heroja, zato tudi svoboda ni prišla iznenada — saj je po vsem tem morala priti.

Za junaka z osvoboditvijo boj ni bil končan. Dolga leta izgradnje svoje dežele ga srečujemo na gradbiščih hidrocentral, na sestankih delavskih svetov, pri strojih... Nihče ne ve, kje se začenja in kje končuje njegova močna volja. Le borec ve, da nikoli ne sme držati križem rok.

Številni borci skupaj so — tako kot pred leti v vojni s sovražniki — dosegali uspeh za uspehom. — Nove tovarne, novi stanovanjski bloki, nove ceste, šole in spremenjeni odnosi med ljudmi so njihovi največji uspehi. Z vsem tem pa borec še ni bil zadovoljen. Vztrajen, kot se je prekalil v oboroženem boju, je še naprej delal ter se spopadel s težavami, ki so nastajale tako hitro, kot je šel razvoj hitro svojo pot naprej.

Čeprav danes skoraj na vseh področjih družbenega in gospodarskega življenja dosegamo zavidanja vredne rezultate, težav seveda noče in noče biti konec. Prav klasičnih borčevskih naporov je treba včasih, da jih obidemo, pri tem pa so nam za zgled in v pomoč vztrajnostne izkušnje aktivnih udeležencev boja, ki nam je prinesel dragoceno svobodo.

Boj torej tudi z uveljavitvijo sistema delavskega samoupravljanja še ni zaključen. Številnih dobrin, ki so jih zdaj deležni borci in njihovi mlajši nasledniki, ne sme biti dovolj. Za to je potrebno trdo delo nas vseh — borcev za lepše življenje.

Jutri bomo praznovali njegov dan. Kot že vsako leto doslej bomo tudi tokrat obudili spomine na boj, na zmage in na povojne uspehe. Praznično razpoloženje bo trajalo do začetka novega delovnika, ko bomo spet stopili v vsakdanje življenje, ko se bomo spet spoprijeli s težavami. — Zakaj brez premagovanja ovir in nepredvidenih okoliščin ni uspehov, ni boljšega življenja. To so vedeli borci pred triindvajsetimi leti in tega se moramo zavedati mi, saj je v nas živa njihova vera in njihov nazor.

Z ustvarjalnimi napori smo po vojni dosegli že zelo velike uspehe. Eden izmed njih je prav gotovo tudi na področju stanovanjskega vprašanja, ki ga v prid delovnim ljudem vse hitreje rešujemo. Tako so na Jesenicah zgradili stanovanjski blok tudi za člane borčevskih organizacij, ki so nam pravzaprav omogočili, da smo pričeli z novim življenjem in da smo zabeležili tolikšne uspehe.

Tito spet doma

Točno ob 17. uri je na surčinskem letališču pristalo štirimotorno letalo, s katerim se je vrnil z enotedenskega prijateljskega obiska s Poljske predsednik Tito s spremstvom. Salve, šopki in visoki voditelji, ki so pričakali našo delegacijo, so še enkrat potrdili, kako pomemben je bil obisk, ne samo za narode Poljske in Jugoslavije, temveč za mir na vsem svetu.

Na letališču so predsednika Tita s spremstvom pričakali: tov. Kardelj, tov. Rankovič, tov. Stambolić, tov. Vukmanović, predstavniki skupščine, izvršnega sveta, družbeno-političnih organizacij in diplomatskega zbora.

Obisk češkoslovaške delegacije

KRANJ, 1. julija — Danes popoldne je obiskala Kranj delegacija centralnega komiteja Ljudske fronte češkoslovaške socialistične republike, ki je bila na enodnevnem obisku v Sloveniji. Delegacijo je vodil član predsedstva centralnega komiteja Ljudske fronte in sekretar CK KP ČSSR Vladimir Koucky, spremljala pa sta jo sekretar za mednarodne zveze in delovanje Zveznega odbora SZDL Jakša Petrič in češkoslovaški veleposlanik v Beogradu Antonin Kroužil. Člani delegacije so imeli v Kranju razgovore s predstavniki občinske skupščine o našem komunalnem sistemu, zatem pa so si ogledali Bled.

V Cerkljah za praznike

Danes zvečer bodo v Cerkljah v počastitev dneva borca izročili svojemu namenu javno razsvetljavo. Postavili so 35 živosrebrnih luči. Samo s prostovoljnim delom so gradnjo pocenili za 700 tisoč dinarjev.

Uredili so tudi parke, zelenice, nasade in nekatera pročelja hiš. Praznik dneva borca pa bodo počastili s slavnostno sejo sveta KS in KO SZDL ter drugih družbeno-političnih organizacij. Okrasili pa bodo tudi vsa spominska obeležja iz NOB in to na Krvavcu, Štefanji gori, na Davovcu, Sidražu, pri spomeniku v Cerkljah in na pokopališču.

Pogoji in zahteve

Kako so ceste pripravljene za povečani promet — Cestne povezave z Bohinjem, Pokljuko, Planico bo treba v najkrajšem času izboljšati

Po podatkih sekretariata za turizem se je tranzitni promet preko Slovenije že v prvih štirih mesecih letošnjega leta povečal za 65 odstotkov. Preko obmejnih prehodov je v tem času prišlo 262 tisoč tujih turistov. Velik del izmed teh je dopotoval preko gorenjskih obmejnih prehodov in nadaljeval pot z avtomobili po gorenjskih cestah.

Te so v tem času pred najhujšo obremenitvijo v letu, saj se že tako močnemu običajnemu prometu z osebnim avtomobili, tovornjaki in avtobusi pridruži še živahen turistični cestni promet. Odgovore na vprašanja o tem, kako so ceste na to pripravljene, smo bodili na cestnem podjetju v Kranju.

Kljub gornji ugotovitvi o ponovnem povečanju prometa v primerjavi z lanskim, ima podjetje za vzdrževanje cest letos na voljo celo manj sredstev kot lani. Zato seveda ni mogoče govoriti o kakšnih bistvenih izboljšavah, čeprav bi bile te zelo potrebne. Na cestah I., II. in III. reda je namreč kar 50 zasilnih mostov z manjšo nosilnostjo, kot je predpisana in cela vrsta dotrajanih nasipov in podpornih zidov.

Med največje pomanjkljivosti cest sodijo neurejeni vzponi, pogoste močne krivine, nezadostna širina in podobno, kar vse zahteva počasno odvijanje prometa. Marsikje je prav cesta ovira hitrejšemu razvoju turizma. Tako je na primer na cesti proti Bohinju. Ta je ena izmed redkih močno obremenjenih cest, na kateri so znak za nevarnosti postavili kar za 18 kilometrov skupaj, ker na vsem odseku ni pogojev za normalno vožnjo. Razen številnih ovinkov, ki dovoljujejo srečanje le ob skrajni pozornosti voznikov, so najbolj nevarni odseki skozi naselja. Občinska skupščina Radovljica bi bila že letos pripravljena prispevati svoj delež za izboljšanje te ceste, vendar ni bilo drugih soinvestitorjev. Zahteve po ureditvi te ceste so posebno močne sedaj, ko je speljana žičnica na Vogel in bo potrebna dobra povezava z Bohinjem tudi pozimi.

Že drugo leto bo morala biti na vrti cesta do Planice, da bo tako pripravljena na veliko planiško prireditev v letu 1966. V načrtu je ureditev parkirnega prostora ob carinarnici in v bližini skakalnic ter razširitev obstoječe ceste. Razen tega se predvideva tudi izboljšanje ceste na Pokljuko z blejske smeri.

Danes slavnostna otvoritev žičnice na Vogel

Veliko zanimanje

BOHINJ, 3. julija — Danes ob 11. uri je sekretar izvršnega sveta za turizem in gostinstvo Janko Potočnik v navzočnosti številnih gostov izročil v obratovanje prvo nihalno žičnico v naši državi. Gondolsko žičnico iz Bohinja na Vogel je v zadnjih treh letih zgradilo škofjeloško podjetje Transturist. Dela je izvajala mariborska Metalna. — Današnji otvoritvi bodo prisostvovali predstavniki republiških družbeno političnih in oblastnih organov, zastopniki vseh gorenjskih občin, turističnih in športnih organizacij, večjih podjetij ter seveda predstavniki investitorja in gradečega podjetja.

Prvič je bila otvoritev žičnice predvidena že lani ob dnevu republike, ker pa tedaj še niso bila zaključena vsa dela, so otvoritev prestavili na dan mladosti. Ko pa si je pred tem republiška komisija ogledala objekt, je ugotovila vrsto pomanjkljivosti — in otvoritev so znova prestavili za poldrugi mesec. Preteklo soboto je komisija, ki jo je imenoval republiški sekretariat izvršnega sveta za industrijo, vogelsko žičnico spet pregledala. Sicer je ugotovila še vedno nekaj pomanjkljivosti, ki pa ne vplivajo na obratovanje žičnice, zato je odobrila tehnični prevzem in otvoritev.

V sredo dopoldne smo se z gondolo odpeljali na Vogel, zakaj, čeprav še ni bilo uradne otvoritve, žičnica že od nedelje naprej obratuje in vsako uro prepelje na vrh kakih 15 ali 20 turistov. **Prijazni »gondoljer« nas je v imenu uprave žičnice lepo pozdravil in nam zaželel prijetno vožnjo. Med potjo, ki je trajala pet minut in pol, je povedal tudi nekaj tehničnih podatkov, ki zanimajo potnike, vedel pa je tudi, kje so posamezne bohinjske vasi in kateri so okoliški vrhovi. — Vsekakor presenečenje že ob prvem stiku z novo žičnico! — Posrečena zamisel je tudi napis na blagajniškem oknu, kjer zveš, katera tovarišica ti prodaja karte, kdo te bo hip zatem prepeljal na vrh ter kdo je tedaj strojnik ob žičniškem pogonu in tehnik v kontroli vožnje!**

Obiskali smo tudi gradbišče na Voglu, kjer hitro napreduje gradnja novega hotela. Le-ta bo zgrajen predvidoma jeseni prihodnje leto, dotlej pa bosta goste sprejemali lični brunarici gostinskega podjetja Zlatorog. Obratovati bosta začeli danes, sicer pa sta odprti tudi že od nedelje.

Žičnica na Vogel je velika pridobitev za razvoj turizma v bohinjskem kotu. Se zlasti pomembno vlogo bo odigrala pozimi, saj so na Voglu lepi smučarski tereni, sezona pa traja tam kar šest mesecev. V okviru žičniškega sistema s še šestimi sedežnicami in vlečnicami na Voglu tudi že gradijo prvo 750 metrov dolgo vlečnico, ki bo stekla že letošnjo zimo.

J. Z.

V Bohinju bodo danes slavnostno izročili prometu novo žičnico na Vogel, ki jo je zgradilo škofjeloško podjetje Transturist. Gondoli sicer že od nedelje naprej prevažata na Vogel prve izletnike. Po velikem zanimanju za obisk te postojanke še pred uradno otvoritvijo žičnice lahko sodimo, da bo tudi v prihodnje voženj na Vogel precej. — Foto F. Perdan

Za prenočišča še ni zadreg

Najboljši hoteli že oddani — Največ turistov pričakujemo od 15. julija dalje

Današnji dan pomeni formalni začetek glavne turistične sezone. Že nekaj časa z veseljem ugotavljamo, da se je zanimanje turistov, predvsem tujih, letos spet povečalo in, da je povpraševanje po turističnih zmogljivostih več kot zadovoljivo. Boljši gostinski objekti v priznanih turističnih centrih Gorenjske so že nekaj časa rezervirani za večino visoke sezone. Seveda pa bi bila na osnovi tega podatka napačna trditev, da je Gorenjska za letošnje poletje že oddana. Preostala so še številna ležišča v zasebnih turističnih sobah, ki jih lastniki iz leta v leto skrbneje urejujejo in prenočitvene zmogljivosti v manj znanih, a zato nič manj prijetnih krajih.

Kot je iz podatkov o rezervacijah za sezono mogoče sklepati, gostinski objekti v krajih, ki turistom lahko nudijo kaj več, tudi ob sorazmerno visokih cenah pensionov ne bodo imeli prostih sob. Vprašanje pa je, kako bo v krajih, ki jih sicer obiskujejo skromnejši gostje, a so cene pensionov kljub temu dvignili na okoli 2000 in več dinarjev.

Hotel Zlatorog v Bohinju ima oddana vsa ležišča. Le v času od 15. julija bo v njem še mogoče dobiti po nekaj prostih ležišč. Cena pensiona se v glavni sezoni giblje med 2500 in 3200 dinarji. Podobno je tudi v drugih bohinjskih hotelih.

Edini gorenjski hotel A kategorije Toplice Bled s ceno pensiona od 3600 do 5100 dinarjev je oddan za čas od 10. julija do 20. avgusta, prvih in zadnjih 10 dni glavne sezone ima po nekaj prostih sob. V hotelu Park so vse sobe zasedene že od 15. junija naprej, predvidoma pa bo tako kar do 20. septembra. Pensionski goste plačajo od 3000 do 3400 dinarjev na dan. Jelovica je popolnoma zasedena od 15. julija naprej. V vseh teh hotelih bodo skoraj izključno tuji gostje.

Hotel Grajski dvor v Radovljici ima dogovor z neko angleško potovalno agencijo in bodo v njem v juliju in avgustu nastanjeni predvsem angleški turisti, sobe pa si je rezerviralo tudi večje število Nizozemcev in Nemcev. Za čas od 18. avgusta do 5. septembra je že sedaj oddanih 80 odstotkov ležišč. Pension v tem hotelu — 1800 dinarjev.

Med gostinske objekte, za katere trenutno še ni dovolj zanimanja, sodita Grad Hrib v Predvoru in Dom pod Golico. V Gradu Hrib je za sezono oddanih približno polovico prenočitvenih zmogljivosti, pensioni veljajo od 1800 do 2500 dinarjev. V Domu pod Golico bodo gostje plačali od 1800 do 1900 dinarjev na dan, večje število gostov pričakujejo ob koncu julija.

V sredi sezone bodo tudi za zasebne turistične sobe potrebne predhodne rezervacije. Na Bledu so že do sedaj oddali blizu tri četrtine teh sob, v katerih je bilo že lani 1200 ležišč, letos pa se je njihovo število še močno povišalo.

Za zaključek - kmečka ohcet

BOHINJ — V nedeljo se bo v Bohinju začel tradicionalni turistični teden, ki je v domačih in tujih turistih doslej dobil že precej stalnih obiskovalcev. Še prav posebno velja to za zaključno prireditev tedna — vasovanje in kmečko ohcet, ki bosta na sporedu prihodnjo soboto in nedeljo. Vasovanje se bo ob plesih folklorne skupine in petju okteta ter glasbi plesnega ansambla pričelo ob pol devetih zvečer pod Skalco; naslednji dan, v nedeljo, pa bo ob pol enajstih kmečka ohcet v Stari Fužini. Ženitovanjski sprevod bo šel potem pod Skalco, kjer bodo nadaljevali zabavni program.

Sicer pa se bo letošnji turistični teden pričel s praznovanjem 80-letnice gasilskega društva Bohinjska Bistrica, in sicer to nedeljo dopoldne. V okviru tedna bodo v hotelu Jezero v ponedeljek in v hotelu Zlatorog v petek predvajali barvne diapozitive o Bohinju in okolici poleti in pozimi. Koncert moškega komornega zbora Stane Žagar iz Krope bo v torek pod Skalco, kjer bo naslednji dan nastop domače folklorne skupine.

Turistično društvo bo v četrtek priredilo zanimivo nagradno veslaško tekmovanje za goste, ki se bodo pomerili v turističnih čolnih, zvečer pa bo pod Skalco nastop pevskega zbora in tamburašev.

J. Z.

TE DNI PO SVETU

Gospodarsko sodelovanje med Bolgarijo in Jugoslavijo

Mešana komisija za sodelovanje je podpisala sporazum o gospodarskem sodelovanju med Bolgarijo in Jugoslavijo.

Irske okrepitve za Ciper

Na Ciper bo prišlo še 400 vojakov irske vojske, ki bodo v sestavi sil ZN.

Iz Cipra so tudi uradno sporočili, da se Makarios ne bo udeležil konference držav članic Commenwealtha. Na sestanek bo odpotoval zun. minister Cipriano.

Sredozemska cona bo brezatomsko področje

V Sovjetski zvezi so pozdravili sklep afriških držav, da ostane sredozemsko področje brezatomska cona. Prvo zasedanje tega območja bo sredi Julija v Alžiru.

Severni Kalimantan hoče svobodo

Čeprav so se iz Bornea umaknili indonezijski prostovoljci, so voditelji Severnega Kalimantana sporočili, da se bodo borili še naprej. Hočejo, da se Britanci in Malezijska federacija ne vmešava več v njihove zadve.

Izlet na Taleš

Za dan borca bo priredila mestna organizacija radovljiške ZB izlet na Taleč nad Ribnem ter Zgoško raven. Tudi druge organizacije pripravljajo izlete v naravo, medtem ko večjih prireditev na ta dan ne bo. Nekateri člani bodo šli tudi na slovesnosti v Žiri in v Železnike.

VREME

za danes in izgledi za prihodnje dni

Danes bo pretežno sončno in hladno vreme. Do ponedeljka precej sončno vreme. Kratkotrajne poslabšanje vremena bo nastopilo v noči od petka na soboto. V vzhodni Sloveniji so možne manjše padavine.

Vremenska slika

V zadnjih dneh se je zadrževalo nad zahodno Evropo področje visokega značnega pritiska in je zato dotekal nad Alpe ob severozahodnih vetrovih hladen zrak. Omenjeno področje visokega zračnega pritiska se postopoma razrašča proti vzhodu, tako da bodo naslednji frontalni valovi imeli le kratkotrajen in oslabljen vpliv na vreme pri nas.

Vreme v četrtek ob 13. uri

Ljubljana — pretežno jasno, 20 stopinj, zračni pritisk 1019 milibarov, pritisk počasi pada; Brniki — zmerno oblačno, 19 stopinj; Planica — pretežno jasno, 19 stopinj; Jezersko — delno oblačno, 17 stopinj; Triglav-Kredarica — zmerno oblačno, 5 stopinj.

Ljudje in dogodki ● Ljudje in dogodki ● Ljudje in dogodki ● Ljudje in dogodki

Himne nasprotnikov

Dvakrat zaporedoma so bile v Washingtonu postrojene častne čete, dvakrat so grmeli topovi v počastitev prihoda dveh državnikov in v kratkem presledku so ponovili igranje turške in grške himne, himne dveh držav, ki se zaradi ciprske krize gledata kot »pes in maček«. Za ameriško angažiranost pri urejanju ciprskega spora je bil po vsem sodeč precejšen diplomatski uspeh, da sta se v Washingtonu izkrcala najprej predsednik turške vlade Ismet Inonu, nekaj dni zatem pa še predsednik grške vlade Papandreu. Tako je imel ameriški predsednik Johnson priložnost, da s turškim in grškim prvakom načne trd oreh, ki mu pravimo ciprski problem. Johnsonovo povabilo za prihod dveh državnikov v Washington je imelo globlje razloge, saj so Američani bolj kot kdorkoli na zahodu vznemirjeni zaradi sovražnosti na črti Atene—Ankara in zaradi slabljenja atlantske enotnosti. Usmerjevalci ameriške politike so imeli razen tega še vrsto političnih razlogov, da poskušajo ciprski spor iz mrtve točke premakniti na tir počasnega urejanja. Vodilni zahodni sili bi trenutno koristil že sam videz, da je v grško-turških nasprotjih uspela ublažiti politično trmo z značilnim ameriškim nagovarjanjem.

Ali je ameriška administracija to svojo nalogo opravila. Pravijo, da se je na razgovorih v Beli hiši odvalil Američanom kamen od srca, ko so zvedeli od turškega predsednika vlade, da ne namerava s svojimi vojaki in pomorščaki kreniti na ciprski otok. S tem je bilo za ameriška stališča najhujše zlo odstranjeno, kajti v Washingtonu so se zavedali, da bi vojaško posredovanje Turčije in Grčije pripeljalo do razkola v atlantski zvezi. Načina, kako urediti ciprsko krizo pa najbrž še niso našli. V Washingtonu so svetovali, da bi obe državi v medsebojnih razgovorih razčistili spor. Toda takšni načrti so bili pred kratkim še z vso resnostjo zavračani in nesprejemljivi.

Vedeti moramo tudi to, da se takšni rešitvi močno upira nikozijska vlada nadškofa Makariosa, ki bi ob zavlačevanju problema rajši počakala na razsodbo Združenih narodov na jesenskem zasedanju. Obravnava v stekleni palači v New Yorku pa bi dala slabo legitimacijo zahodnim silam, ki pač sedaj, dokler je še čas, vlagajo neprimerno več truda za rešitev ciprske krize. Le tako si namreč lahko razlagamo, da se razmere na Cipru sedaj ne dopuščajo, da bi se tuji vojaki poslovili. Kriza na otoku samem ni dosti popustila. Težko bi bilo verjeti, da bo do pomiritve prišlo na notranji fronti na Cipru. Dokler namreč za to ne bodo ustvarjeni boljši pogoji na zunanji fronti na Cipru. Dokler namreč za to ne bodo ustvarjeni boljši pogoji na zunanji fronti je težko pomisliti, da bi ciprski Turki in Grki kar čez noč zapustili svoje strelske jarke. Ciprski Grki si namreč obetajo, da bodo brez zunanje intervencije krizo prej ali slej rešili v svojo korist, ker so pač vsak dan bolj močni, Turki pa so se do sedaj zanašali, da bo ustavna določila stare ciprske ustave rešila turška vojska, ki ima na osnovi londonskega in zürškega sporazuma pravico intervenirati, če bi bile prekršene s pooodbo zajamčene pravice. Notranji dialog na Cipru je zato neprimerno težji, čeprav je tvegano pomisliti, da bi dobro rešitev za Ciper lahko našli brez upoštevanja otočanov.

Šest mesecev po izbruhu prvih sovražnosti na Cipru je podoba otoka lahko rečemo še vedno v »božjih rokah«. Morda so potovanja po zahodni polobli predsednikov turške in grške vlade pripomogla, da pridejo do skupnih osnov za rešitev anahronistične krize, ki v njej ne more skovati pravega železa nobena stran.

Ljudje in dogodki ● Ljudje in dogodki ● Ljudje in dogodki ● Ljudje in dogodki

Gorenjska mladina za dan borca

Borbene tradicije še vedno žive

Na pohodu »Od spomenika do spomenika« bo sodelovalo 50 ekip. — Snemali bodo film za televizijo; tekmovanje, kdo bo prej na Trgu revolucije; zvečer svečan sprejem — Pohod bo manifestacija mladih, ki obujajo borbene tradicije NOB.

Na dan borca — 4 julija — bo že v zgodnjih jutranjih urah krenilo na dvajset kilometrov dolgo pot po okolici Kranja 50 ekip mladincev iz vse Gorenjske. Pohod, ki bo obenem tudi tekmovanje, se bo pričel z odhodom ekip s Trga revolucije, kjer je spomenik 884 žrtvam iz kranjske občine. Pot bo šla do spomenika petim borcem Prešernove brigade. Spomin na mlado življenje, ki je ugasnilo v neenaki borbi s sovražnikom, je spominska plošča na Požgajevi hiši. Mladi se bodo potem seznanili še z borbo tekstilcev, potem špornikov, ki imajo spomenik pri vhodu na stadion. Sorlijev mlin je bil zbirališče kurirjev in aktivistov iz Kranja, kjer je bil center ilegalnega odporniškega gibanja. 18. marca 1944. leta so Nemci obkolili mlin. V borbi so ugasnila življenja treh mladih ljudi. Nato pa bodo mladinci šli preko Kokrice, ki je bila skoraj vsa vključena v narodnoosvobodilno borbo. Tu je spominska plošča Francu Prestovniku — Aljoši. Okrogelska jama, v kateri je ugasnilo življenje 13 mladih življenj, je spomenik legendarni borbi. Prav blizu Okroglega je spomenik heroju Ivu Slavcu — Joklu, pred mostom nad Struževim pa spomenik osemnajstim Struževčanom. Spomin na prvega partizana Milorada Stošiča, ki so ga zverinsko obesili na križišču Blejske in Stošičeve ceste. Na rojstni hiši v starem delu mesta je spomenik Janini, ki je padla marca 1945. leta. Obiskali bodo še mnogo drugih spomenikov in se spomnili ljudi, ki so padli v NOB.

Na poti jih bo spremljala skupina snemalcev iz osrednjega filmskega kluba, ki bo o poti posnela film za televizijo. Vsi udleženci pohoda bodo dobili embleme, prvoplasirana ekipa prehodni pokal, drugo in tretjeplasirani pa plaketi pohoda. Tekmovalci bodo imeli postaje, kjer bodo dobili pijačo in hrano. Nekako po štirih urah bodo prišli na cilj prvi tekmovalci.

Zvečer pa bo za vse udeležence svečan sprejem s kulturnim programom. Tako bo pohod, ki je imel v začetku le tekmovalni namen, prerastel okvir in bo postal manifestacija mladih, ki obujajo borbene tradicije. T. V.

GLAS v vsako hišo

Kam za praznik?

Dan borca je pred nami. Vsi si želimo, da bi dan čimbolje izkoristili za počitek in zabavo. Poglejmo, kam vse bi lahko šli: v **Železnikih** bodo ob 20-letnici osvoboditve odkrili spomenik 65 padlim borcem. Slavnostna otvoritev bo v soboto ob 10. uri, popoldne pa bo zabava na igrišču pri Tehtnici. Igrali bodo Veseli planšarji. V Železnike bodo vozili posebni avtobusi.

V Žireh praznujejo že ves teden. V soboto bodo mladinci, pripadniki JLA iz Postojne in obvezniki predvojaške vzgoje ponazorili napad na Žiri in osvoboditev kraja. Ob 10. uri bo slavnostno odkritje spomenika padlim borcem. Sledil bo kulturni program. Na Goropekah, četrt ure iz Žirov, pa bodo odprli preurejen dom.

Organizacija ZB v Radovljici organizira v soboto izlet na Taleč in Zgoško raven.

Jeseničani pa vabijo na veliko proslavo na Mežaklju. Proslava bo v nedeljo dopoldan v počastitev 95-letnice ustanovitve železarne.

V Kranju bo zborovanje v soboto popoldne na Trgu revolucije, kjer bo sprejem ekip »Od spomenika do spomenika«.

KUD v Zalogu pri Komendi priredi v nedeljo, 5. julija ob 16. uri mladinski ples. Igrali bodo Veseli hribovci.

LEGENDA:

1. Trg revolucije
2. Spominska plošča
3. Obeležje — partizanska tiskarna
4. Spomenik padlim tekstilcem
5. Spomenik padlim športnikom
6. Spomenik padlim v Sorlijevem mlinu
7. Spominska plošča Prestotnik Francu — Aljoši
8. Spomenik padlim na Okroglem
9. Spomenik Ivu Slavcu — Joklu
10. Spomenik padlim Strževčanom
11. Spominska plošča Miloradu Stošiču
12. Spominska plošča Vidi Sinkovec — Janini
13. Spominska plošča Jožefu Strupiju
14. Tovarna »Sava« — spominska plošča padlim

Moška proga
Ženska proga

Situacija proge pohoda »Od spomenika do spomenika«

Na Mežaklji bo lepo

V nedeljo bo na Mežaklji osrednja proslava v počastitev 95-letnice Železarne. Odbor za proslavo na Mežaklji pri sindikalni podružnici Železarne je poskrbel za kulturni in tudi športni program in je razpisal več tekmovanj za čimprimernejšo izvedbo praznovanja jeseniških železarjev. Na osrednji proslavi bodo nastopili združeni pevski zbori jeseniške občine ob spremljavi godbe jeseniških železarjev. Z željo, da bi poživili kulturno dejavnost so razpisali nastope zborov, zbornih recitacij s partizansko ali proletarsko tematiko, za katere bodo podelili deset nagrad v skupni višini 200.000 din. Za športno-zabavni del, ki bo obsegal vlečenje vrvi za moške, štafeto v vrečah za ženske, štafeto v vrečah za moške in gimnastični poligon pa so razpisane praktične nagrade od najrazličnejših jedač do pijač. Razpisano pa je tudi tekmovanje v motokrosu, katerega organizacijo je prevzelo AMD Jesenice, ki bo toliko interesantneje, ker bodo prejeli najboljši od 40 do 100 l bencina.

Kako skrbimo za borce danes, 19 let po osvoboditvi

Naši moralni dolgovi

Vojna ni nikomur prinesla nič dobrega. Še posebej velja to za naše ljudi ob zadnji vojni vihri. Mladi fantje, ki so komaj začeli živeti in si ustvarjati življenje, so morali v gozdove. Za ceno našega lepšega življenja so se odrekli osnovnim potrebam in željam. Puška je bila njihova prijateljica. Niso imeli niti trohice časa, da bi pomislili nase. Šli so v boj proti nadmočnemu sovražniku svobode, ki je štiri leta izvajal orgije mučenja nad našim ljudstvom.

Borci so po osvoboditvi zamenjali puške za orodje. Precej borcev še danes dela po naših tovarnah in ustanovah. Kljub temu, da nekateri niso imeli možnosti šolanja pred vojno, kaj šele med vojno, so danes na vodilnih položajih. Pridobili so si strokovno znanje z dopolnilnim izobraževanjem. Marsikdo je iz priučenega delavca postal kvalificiran ali visokokvalificiran pa tudi inženir, profesor, zdravnik itd. Vendar pa čas še ne dovoljuje, da bi bilo vse v redu tudi kar se tiče skrbi za borce. Ponekod se še najdejo primeri, ki niso nič kaj razveseljivi, saj so borci še v mnogočem prikrajšani. Morda je bolje, da si na konkretnih primerih po naših občinah pogledamo, kako skrbimo za borce devetnajst let po osvoboditvi.

Preveč se govori

Tako pravijo na občinskem odboru Združenja borcev NOV v Radovljici. O borcih včasih res preveč govorimo in premalo storimo za njihovo boljše počutje. V zadnjem času so v radovljiški občini prestopili od besed k dejanjem. Menijo, da je na njihovem področju še okoli 200 borcev, ki so upravičeni na večje priznavalnine po novih zakonskih predpisih. Še posebej pa se bodo posvetili skrbi za borce-kmete, ki jih je tudi še precej na področju radovljiške občine in za 72 borcev, ki še nimajo nikakšne kvalifikacije.

Stanovanja za borce v tej občini so trenutno najbolj boleča točka. Letos bodo poskušali ta problem rešiti s tem, da je občinska skupščina odobrila 20 milijonov dinarjev kredita za obnovo starih hiš, kjer stanujejo borci in za dokončanje že začetih novih stanovanj za borce.

V Tržiču bolje

Precej bolj ugodno, kot v radovljiški občini, je preskrbljeno za borce v tržiški občini. Tu imajo trenutno samo še 15 borcev z družinami, ki nimajo povsem primernega stanovanja. Toda z razumevanjem občinske skupščine bodo še letos tudi tem preskrbeli stanovanja. Ob sodelovanju s podjetji uspešno rešujejo težave borcev okrog osebnih dohodkov, stanovanj, izobraževanja, letovanja in podobno. To je tem lažje, ker so borci povečini vsi zaposleni in so si pridobili tudi kvalifikacijo v večernih dopisnih šolah.

Poseben svet

Z zvolitvijo nove občinske skupščine na Jesenicah so ustanovili pri Svetu za socialno varstvo še poseben »SVET ZA ZADEVE BORCEV IN INVALIDOV«. V tej občini so lani izplačali za borce tri milijone 856.000 dinarjev priznavalnin, tako da je 31 borcev dobivalo redne mesečne priznavalnine v povprečju 6.800 dinarjev. Za letos pa je občinska skupščina predvidela za pomoč borcem šest milijonov 816.000 dinarjev. Borci, ki so želeli, da bi na delovnem mestu, kjer so zaposleni, dobili tudi strokovno kvalifikacijo, so v glavnem vsi to tudi dosegli. Trenutno med preostalimi borci v občini ni več za šolanje tolikšnega zanimanja, ker gre predvsem za starejše ljudi.

Z dograditvijo stanovanjskega bloka ZB, ob sodelovanju s kolektivi in nekaterimi preselitvami, je bilo lani na Jesenicah dodeljeno borcem 144 stanovanj. Vrednost teh novozgrajenih stanovanj znaša 307.461.986 dinarjev.

Kako z borci na kmetih?

V kranjski občini nimajo več nikakršnih problemov okoli kvalifikacij borcev, ki so zaposleni. Vsi, ki so se želeli strokovno izpopolniti, so lani in predlanskim obiskovali razne strokovne šole in podobno. Nikakor pa ne morejo na zeleno vejo z borci na kmetih. Zato bo nujno, tako menijo tudi na občinskem odboru združenja borcev, tudi v tej smeri nekaj ukreniti. Točno je to, da borci-kmetje, ki se ukvarjajo s kmetijsko proizvodnjo, to dokaj dobro poznajo skozi dolgoletno prakso. Vendar bi jim strokovno znanje, ki bi ga tu uporabljali, veliko koristilo.

Letos se bo v Kranju vselilo v nova stanovanja okoli 60 borcev z družinami, nekaj pa se jih bo s podobno kombinacijo kot so to naredili na Jesenicah, vselilo v še dokaj dobra stara izpraznjena stanovanja. Seveda s tem še ne bo popolnoma rešen problem stanovanj, bo pa bistveno ublažen.

— - —

Borci z vse Gorenjske imajo tudi možnost letovanj na morju, in sicer v Nove mgradu, kjer je na razpolago osem vikend hišic z 32 ležišči, prvenstveno za borce gorenjskih občin. Letos so zgradili še eno tako hišico in računajo, da se bo na tamkajšnjem letovanju zvrstilo nad 400 borcev, seveda proti plačilu 1160 din na dan, kar pa ni malo za upokojence.

Iz tega je razvidno, da imamo še velike moralne dolgove do tistih, ki so v najtežjih časih revolucije tvegali življenje, zapravljali zdravje in svoja najlepša leta za to, da si danes v svobodi, miru, med enakopravnimi narodi gradimo lepo sedanjost in prihodnost.

M. Živković

Osrednja proslava dneva borca Poljanske doline bo jutri dopoldne v Žireh, kjer bodo slovesno odkrili tudi spomenik vstaje. Na sliki je tovarna obutve Alpina, ki predstavlja steber družbenega in gospodarskega dogajanja tega kraja.

„Kokra" tudi na Jesenicah

Na cesti železarjev na Jesenicah so obnovili prostore nekdanje trgovine »Runo« za poslovalnico trgovskega podjetja »Kokra« iz Kranja. Nova trgovina je razširjena na vse spodnje prostore stavbe, sodobno urejena in opremljena. V njej bodo prodajali manufakturo in galanterijsko blago ter moško, žensko in otroško konfekcijo. Z novo poslovalnico »Kokre« na Jesenicah je izpopolnjena trgovska mreža, ki na Jesenicah in v jeseniški občini še ne zadovoljuje potrošnika.

Pot k večjim uspehom

Proizvodno - tehnično sodelovanje med podjetjema »Peko« in »Planika«

Tako kot tržiški Peko je tudi kranjska Planika dalj časa iskala poslovne kooperante. Na pobudo občinskih organov so se ta teden v Planiki sestali člani občinskega sveta za industrijo ter skupaj s predstavniki domače tovarne in tržiškega Peka proučili možnosti za medsebojno sodelovanje teh podjetij. Imenovali so posebno komisijo, ki bo v prihodnjih tednih še naprej raziskala možnosti za kooperacijo in težnje sodelovanja postavila v ekonomske okvire. — Prizor kaže del proizvodnega postopka v tržiški tovarni obutve Peko.

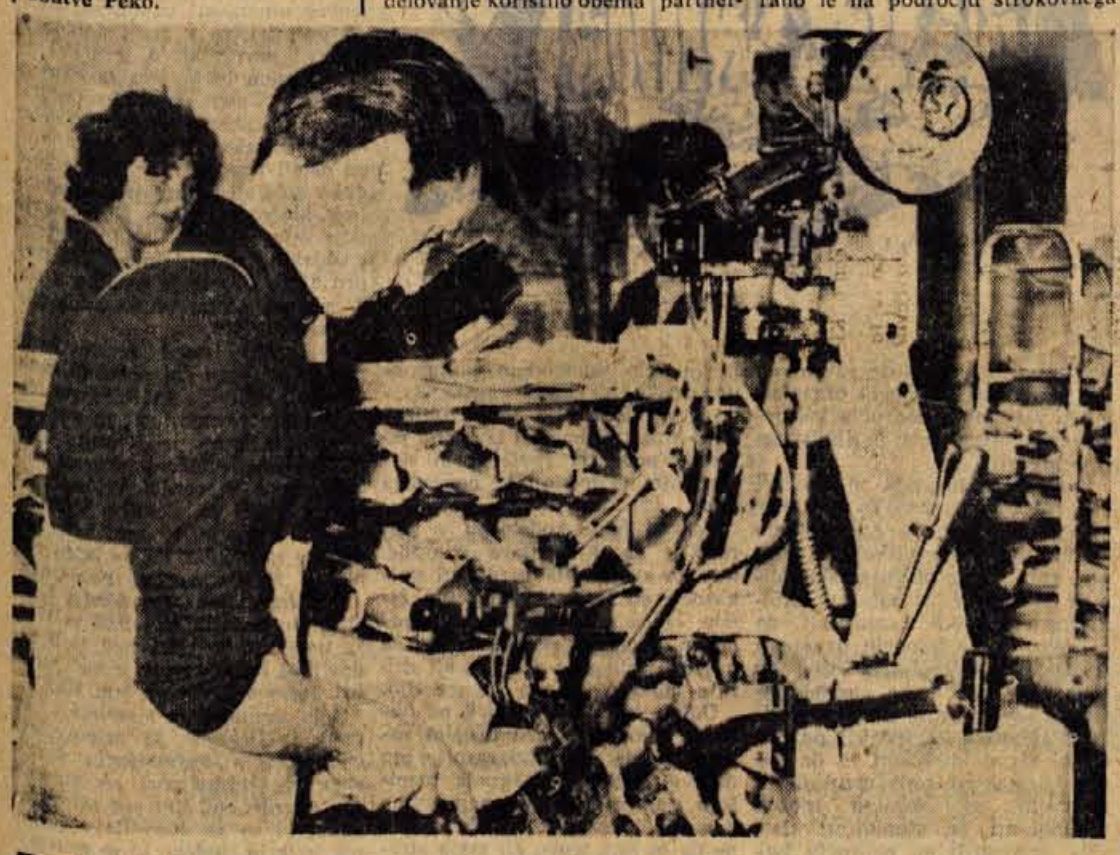

Svet za industrijo pri občinski skupščini Kranj je na pobudo kolektivov »Peka« in »Planike« sklical v začetku tedna posebno sejo o poslovno tehničnem sodelovanju. Seja je bila v Planiki in tudi formalno pomeni spremembo v dosedanjem načinu dela svetov. Prvič je nek svet namesto v sejnih sobah skupščine zasedal v prostorih enega izmed prizadetih podjetij — kar na kraju samem. Mnogo važnejša je seveda vsebinska plat vprašanj: svet za industrijo je dal zgled, kako naj posamezni družbeni organi delujejo pri pospeševanju sodobnih gospodarskih gibanj.

Posvetovanje je popolnoma jema. Zaradi bližine sta podjetji uspelo. Posebej še zato, ker je bilo že doslej očito, da bo tako sodelovanje koristilo obema partner- že doslej sodelovali, vendar občasno in negotovo. Bolj organizirano le na področju strokovnega šolstva. Zato naj bi posebna komisija, ki so jo izvolili na sestanku izmed članov obeh kolektivov, proučila nove možnosti stalnejšega, trdnejšega in organiziranejšega sodelovanja. Ugotovljene možnosti pa naj bi oba kolektiva kar sproti tudi uresničevala. Samo govorjenje in sklepanje ne bi namreč koristilo nikomur.

Že zgodaj jeseni — so sklenili — pa naj bi se spet sestali, takrat skupaj s svetom za industrijo tržiške občinske skupščine, da ugotovijo prve rezultate takšnega sodelovanja. Upamo, da bo res tako.

Sodelovanje bo nedvomno zelo koristilo obema kolektivoma. — Znano je, da razmere v čevljarski stroki niso najugodnejše. Osnova za moderno, serijsko proizvodnjo je tudi tu delitev dela in izvoz. Delitev dela se lahko opravi le s širšim poslovnim sodelovanjem in postopno, načrtno rekonstrukcijo podjetij na najsodobnejši osnovi. Le tako bo izvoz donosen. Danes žal ni najbolj predvsem zaradi neopremljenosti podjetij in preširokih proizvodnih programov. — Tudi na domačem trgu so težave, ker hitreje rastejo materialni stroški kot cene obutvi, zlasti pa sprostitvi cen surovim kožam. Zato skladi čevljarskih podjetij kopnijo, s tem pa možnosti za investicije v proizvodnjo in družbeni standard ter končno tudi za osebne dohodke zaposlenih.

Na videz začarani krog. Proizvodno tehnično sodelovanje in ustrezna delitev dela, modernizacija in povečani izvoz, ga lahko presekajo. — sik

O urbanizmu in gradnjah v radovljiški komuni

60 odstotkov prebivalcev

bo živelo v urejenih naseljih

Skupščina Radovljica je na zadnji seji obravnavala študijo o vplivnih območjih v občini Radovljica. Po temeljitem pojasnjevanju in razpravi so sprejeli sklep, ki določa ta območja in njihov prihodnji razvoj. Potrdili so tudi roke za izdelavo urbanistične dokumentacije. Zelo temeljita razprava, ki je osvetlila vsa zapletena vprašanja bodočega razvoja naseljenih mest in vasi dokazuje, kolikšen pomen pripisujejo temu problemu. Naravna in smotrna urbanizacija je pogojena z ekonomskimi ter sociološkimi vplivi. S sprejetjem sklepa o vplivnih območjih se pravzaprav osvaja temeljni koncept, na osnovi katerega bodo izdelali urbanistične programe za ta naselja in obenem tudi zazidalne in ureditvene načrte. V novih okoliščinah bodočih razvitih območij bodo za delovnega človeka ustvarjeni vsi pogoji za udobno bivanje z razvitim družbenim in kulturnim življenjem, z vsemi potrebnimi institucijami ter ustanovami. Le v tako urejenih in razvitih naseljih bo človeku omogočeno bolj udobno življenje. To pa je pot k napredku, k socialistični skupnosti.

Koncept urbanističnega razvoja je razlagal arhitekt Ravnikar, v diskusiji pa je sodelovala večina odbornikov, med njimi tudi republiški urbanistični inšpektor arhitekt Jerala in direktor zavoda za urbanizem na Bledu arh. Simčič. Predlog določa mesta in kraje, ki imajo vse pogoje za nadaljnji kompleksen razvoj. Urbanistični dokument, predložen skupščini, razmejuje celotno območje Radovljice na radovljiško raven s centroma Radovljica in Lesce, na blejski kot z Bledom in Gorjami, na kroparsko-dobravsko območje z vodilnim naseljem Bohinjsko Bistrico. Radovljiška raven ima največ možnosti za industrijski razvoj. Ta predel na dosedanji obstoječi industriji tvori nekakšen regionalni trikot Lesce — Radovljica — Begunje — Zapuže. Tudi v naslednjih desetletjih imajo ti kraji možnost takšnega razvoja. Blejski kot, s osrednjim centrom Bledom, je izrazito turistično območje; isto velja tudi za Bohinj z Bistrico zlasti pa območje okrog jezera z Ukancem, Ribčevim lazom in Staro Fužino. Turistično zanimivo je tudi območje Pokljuke, Mežaklje z dolino Radovne, triglavski narodni park, dolina Save Bohinjke, dolina nad Mošnjami in Zapužami, dolina Drage, naselje ob reki Lipnici z Jelovico. Po urbanistični opredelitvi je najbolj problematično kroparsko-dobravsko območje, ker po dosedanjem razvoju nobeno od navedenih krajev Kropa, Lipnica ali Otoče — Posavec, Podnart nima nikakršnih možnosti, da bi preraslo v osrednji center ali v vodilno naselje. Študija o gibanju prebivalstva zadnjih sto let je pokazala, da v teh krajih ni nobenega prirastka. Sicer pa je tudi regionalno to območje zelo razdrobljeno.

Z izdelavo urbanistične dokumentacije pa morajo pohiteti, ker bi se v nasprotnem primeru še naprej zavirala gradnja. Med ostalim so se odborniki iz Gorij odločno zavzemali za to, da bi se Gorje razvijale samostojno v zaključeno vodilno naselje z okoliškimi vasmi. Urbanistična zasnova ter regionalni razlogi pa zahtevajo vzporeden in skladen razvoj celotne blejske kotline z Bledom in Gorjami, kar je edino smotrno in dopustno. Tudi bohinjski odborniki so spregovorili o težavah, ki jih imajo domačini, zaposleni v turizmu in bi radi gradili hiše ob jezeru, v neposredni bližini zaposlitve. Kritizirali so, da navadno tuji prosilci dobijo dovoljenje za postavitev hišice ob jezeru, medtem ko domačim ljudem tega niso dovoljevali.

Doslej je živelo v občini Radovljica v urbanistično urejenih naseljih le kakih 25 odstotkov prebivalcev, kar je seveda daleč pod povprečjem. Obstajajo pa možnosti, da bi se po izdelani urbanistični zasnovi vključilo v prihodnjih treh desetletjih v oblikovana naselja do 60 odstotkov prebivalstva. — J. B.

Ob tržnih dneh je na kranjski tržnici zelo velik naval, saj pridejo ljudje sem kupovat od blizu in daleč. To kaže, da bo tržnica kmalu premajhna. Kazalo bi jo razširiti ali pa navaditi ljudi, da bodo vsak dan prihajali na tržnico, ne pa le ob znanih semanjih dneh — ponedeljkih in petkih.

Nov hotel na Bledu

11. julija bodo na Bledu odprli nov hotel s 86 ležišči, v 56 moderno urejenih in najudobneje opremljenih sobah. To bo hotel Trst, dépandansa hotela Toplice Bled. Novi hotel je A kategorije in ima najlepšo lego. V vodstvu delovne organizacije hotela Toplic so povedali, da imajo že sedaj oddane vse kapacitete za celo sezono. Prvi gosti so dobili svoje prostore v hotelu že v četrtek, 1. julija, medtem ko bo otvoritev 11. julija.

Novi hotelski objekt je deloma, kako tretjino, popolnoma nov, drugi del pa je le obnovljen. Vsa leta po vojni je hotel služil za stanovanja, za skladišča in pisarne, za delavnice in drugo. Za uslužbence sedaj gradijo novi blok na Koritanski cesti. Sobe v hotelu so urejene po najsodobnejših merilih udobnosti. Vsaka soba ima svoj tuš in umivalnico, telefonsko in signalno zvezo, obložena tla, stene itd. V hotelu je tudi družabni prostor, medtem ko bodo gosti vezani na prehrano in ostale potrebe na matični hotel Toplice.

Investicijska sredstva za gradnjo ali adaptacijo so znašala 198 milijonov in verjetno ne bodo prekoračena. Z novimi ležišči, pridobljenimi v Trstu, se bodo skupne kapacitete hotela Toplice močno povečale in dosegle skupaj 421 ležišč. S tem bo postala ta gostinska organizacija najmočnejša na Gorenjskem. Toplice imajo 202 ležišči, Jadran 86, Korotan 28, Trst 86, vile 19. Velik pa je problem zaradi pomanjkanja parkirnih prostorov okoli Toplic. Za Trst bodo uredili parkirišče na vzhodni strani hotela, kjer bodo asfaltirali prostor ob cestišču in ga razsvetlili. Teže je pa za hotela Toplice in Jadran, ki nimata dovolj prostorov za številne avtomobile. Večerni in sploh celodnevni mir tamkaj precej moti tudi promet. Glavna prometna žila v Bohinj gre prav mimo hotela. V prihodnje bodo te ceste premaknili na novo železniško cesto in tako sprostili sedanjo za lokalni promet. Že v jeseni bodo poleg Toplic pričeli graditi novo restavracijo in kavarno. To bo veliko delo. Idejne projekte že pripravljajo, dela pa bodo veljala okrog četrt milijarde. S to gradnjo bodo dokončno uredili tudi prostor pred pročeljem hotela Trst. — J. B.

Zakaj polovica otrok ne konča osemletnega šolanja?

Posebna komisija sveta za šolstvo občinske skupščine v Škofji Loki je analizirala stanje osnovnega izobraževanja na loškem področju in ugotovila, da niti polovica otrok ne konča uspešno osemletnega šolanja.

Morda bo kdo oporekal, da zgornja trditev ni resnična, vendar je postavljena na podlagi točnih analiz in poročil. Pod uspešno končali menim tiste učence, ki so v osmih letih brez vseh mogočih popravnih izpitov končali osemletno šolanje. Statistični podatki kažejo, da je bil odstotek otrok, ki so v osmih letih končali osemletno šolanje takle: v letu 1959/60 43,57 odstotka, leta 1961/62 43,67 odstotka, leta 1961/62 47,85 odst., leta 1962/63 32,97 odstotka. Za leto 1963/64 podatki točno še niso znani. Na osnovni šoli v Škofji Loki jih je končalo približno 49 odstotkov, na osnovni šoli Trata pa 39 odstotkov. V letošnjem šolskem letu je bil v petem razredu osnovne šole 201 učenec več kot v prvem razredu in 400 učencev več kot v osmem razredu. Večina otrok, ki ne konča redno osemletnega šolanja ponavlja peti razred, ostali pa se porazdelijo na višje razrede in jim uspe končati obvezno osemletno šolanje s popravnimi izpiti.

Verjetno bo nastal ugovor, da to ni najbolj pereč problem. Prav gotovo je, da jih nekaj več res konča, vendar to z devetletnim, včasih tudi z desetletnim obiskovanjem osnovne šole in številnimi popravnimi izpiti. Vse to pa spremlja znatna izguba časa in materialno bremeni starše in družbo. Vsakdo si mora postaviti vprašanje, kje je bistveni vzrok za tako stanje. Prav gotovo je krivda že v samem programu osnovne šole (odraz tega spoznanja, da se pripravlja nova reforma osnovne šole), znatno več krivde za to pa so delovni pogoji posameznih šol. Šolska mreža je nezadostno razvita temu ne ustreza niti materialna stran šolstva, niti kadrovska zasedba. Verjeno je precejšen vzrok takšnemu stanju tudi nezadostno in nepravilno organiziran sistem nižje organiziranih šol.

Vse te probleme bo mogla rešiti le materialna podpora šolstvu tako v pogledu same organizacije šol kot tudi v pogledu nagrajevanja strokovnega kadra.

Spomeniki NOB - naš dolg padlim

Skoraj vsa, tudi najmanjša gorenjska naselja, so poskrbela za spominska obeležja, posvečena padlim borcem in drugim žrtvam fašističnega terorja. V manjših naseljih so to spominske plošče in skromnejše oznake, v večjih večji in bogatejši spomeniki. Jutri se jim bo pridružilo še novo obeležje med Podnartom in Besnico v spomin 16 borcem III. bataljona kokrškega odreda, ki so tu padli poleti leta 1944 in spomenik v Železnikih v spomin 65 padlih borcev iz tega kraja.

Danes in jutri in še nekaj dni bodo vsa ta mesta — skromne oddolžitve umrlim za svobodo — lepo urejena in okrašena. Pozneje bodo urejena in okrašena le še nekatera izmed njih. Prepogosto namreč pozabljamo nanje. Iz razgovora z Martinom Prešernom, vodjem oddelka NOB pri Gorenjskem muzeju, povzemamo nekatere značilne ugotovitve in predloge.

Dolga pot do pregleda

Občinski odbori Zveze borcev so že lani začeli z registracijo spomenikov na svojih območjih, ki bo verjetno zaključena že v prihodnjem mesecu. Poleg fotografije bo v nastali kartoteki (en izvod bodo obdržali sami, eden pa bo shranjen na glavnem odboru ZB) še opis dogodka, kateremu je spomenik posvečen, imena ali vsaj število padlih.

Šele za tem bo mogoče začeti z načrtnim obnavljanjem spomenikov. Mnogi izmed tistih, ki so bili urejeni takoj po vojni, ko ni bilo na voljo sredstev za te namene, že močno propadajo in nekatere bo treba sploh na novo zgraditi. Šele spomeniki iz zadnjih let so trajnejši in bogatejši, kot na primer v Kranju, Cerkljah, Radovni in na Bledu, kjer je tudi eno izmed najlepše oskrbovanih grobišč. Zelo dobro je v zadnjem času poskrbljeno tudi za grobišče v Begunjah in v Dragi.

Kdo naj urejuje spomenike

Ko so občinske skupščine sprejele obvezo, da bodo poskrbele za sredstva za vzdrževanje spomenikov, so povečini urejevanje poverile komunalnim servisom. Dosedanje izkušnje pa so pokazale, da to ni najbolj uspešno in, da bi bilo mujno v to skrb tesneje vključiti organizacijo Zveze borcev. Če že odbori ZB ne bi dobili sredstev v ta namen, pa naj bi delo vsaj nadzirali in o nepravilnostih obveščali občinski odbor. Tako pa

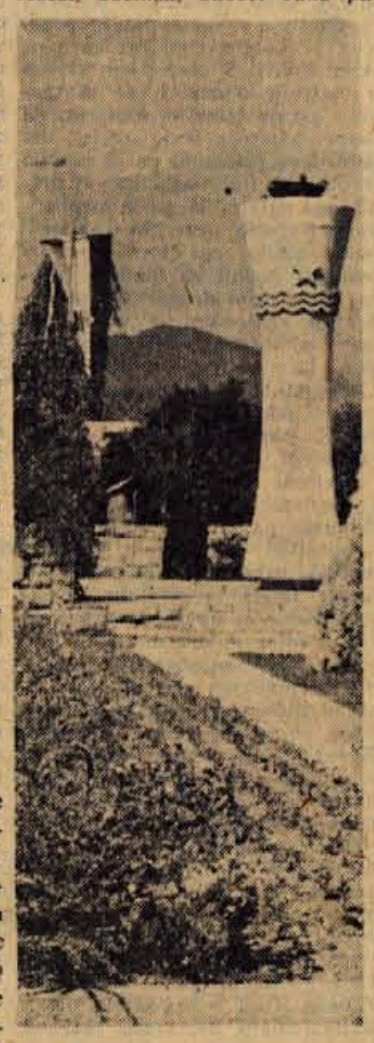

Spomenik padlim borcem na Bledu je med najlepšimi in najbolje oskrbovanimi na Gorenjskem

se še vse prepogosto dogaja, da so spomeniki in njihova okolica zelo zanemarjeni. V Križah, na primer, je bila pred dnevi (upajmo, da je danes že drugače) prazna fontana spomenika, zamašen odvodni kanal bazena, v neposredi bližini spomenika pa nekaj kubičnih metrov odpadnega gradbenega materiala. Tudi v Mošnjah so imeli težave z vzdrževanjem vodometa, pa so ga enostavno zasuli in zasadili rože. Tako spreminjanje prvotnih zamislij seveda izgledu spomenikov ni v prid.

Zanimiv in verjetno tudi sprejemljiv je predlog, da naj bi za spomenike skrbele pionirske organizacije, ki bi lahko organizirale tekmovanja ali druge, za pionirje privlačne oblike akcij.

Po sledovih skritih partizanskih zatočišč

K spomenikom razen omenjenih obeležij sodijo tudi šole in domovi, ki nosijo imena partizanskih voditeljev ali cele organizacije in razni bunkerji, karavle, bolnice, tehnike in podobno.

Topografska ekipa Gorenjskega muzeja že izdeluje topografije teh spomenikov od Brezovice do Babjega zoba, na severnem pobočju Dobrče, v Dragi, na pobočju Begunjščice vse do Čopove planine pri Valvazorjevem domu, Ljubensko in Prezrensko gmajno. Čaka jih sistematično delo še naprej, od Valvazorjevega doma do Kranjske gore, na Mežaklji, v Radovni, na Pokljuki, v bohinjski in tržiški kotlini do Krvavca in v dolinskih predelih, kjer so domovi prvoborcev, shajališča nekdanjih članov OF, skojevcev in partijcev.

S tem delom je treba pohiteti, dokler se očividci še spominjajo teh krajev in so tudi pripravljeni nastopati kot vodiči. Na osnovi opisov izdelujejo skice objektov in njihove notranjosti, tako da jih bo kdajkoli pozneje mogoče obnoviti v prvotnem stanju. — S.

Jeseniški pevci po Jadranu

Za zaključek šolskega leta je organiziral oktet jeseniške gimnazije tedensko turnejo po Jadranu. Oktet je vzbujal s petjem slovenskih narodnih pesmi na vsem potovanju veliko pozornost, še posebno pa na ladji »Jadran«. Ko je prepeval sebi v razvedrilo, je imel vedno več poslušalcev, največ inozemcev. Le-ti so prosili kapitana ladje, da jim je dovolil enourni koncert. V kavarni ladje se je zbralo nekaj sto poslušalcev, ki so bili navdušeni nad petjem jeseniških gimnazijcev. Podobnih uspehov so bili deležni mladi pevci na vsem potovanju, posebno na otoku Hvaru, kjer so bili štiri dni. Nad slovensko narodno pesmijo so bili predvsem navdušeni Angleži in Holanderi.

Koncert glasbene šole

V ponedeljek je Glasbena šola Jesenice priredila samostojen koncert v Žirovnici. Sodelovali so gojenci vseh oddelkov. Mnogoštevilni gledalci so bili s pestrim programom zelo zadovoljni.

Ta, že tretji letošnji koncert Glasbene šole dokazuje, da je ta ustanova tudi eden važnih činiteljev kulturnega življenja jeseniške občine. — T.

Prireditve na Bledu

Mesec julij je precej izpopolnjen s prireditvami. Na vrsti je praznovanje krajevnega praznika Bleda. Prva prireditev bo v petek, 3. julija in s tem večer plesnih želja v dvorani Kazine. 7. julija pa bo prvikrat gostoval na Bledu ansambel narodnih plesov in pesmi KUDŽ iz Subotice s folklornim sporedom. Družabna prireditev bo tudi 9. julija v Kazini. Letošnji mednarodni plesni turnir se bo pričel 11. julija in bo trajal še naslednji dan. Pričakujejo precejšnjo mednarodno udeležbo. Potekal bo po običajnem sporedu v tekmovanju standardnih ter latinskoameriških plesov. 14. julija bodo spet po dve ali triletnem presledku nastopili na Bledu težko pričakovani Avseniki. Pred leti jih je publika v Kazini sprejela s tolikšnim navdušenjem kot malokateri ansambel. Žal, pa jih na Bledu v sporedu turističnih prireditev vidimo malokrat.

Krajevno praznovanje se bo začelo 17. julija s slavnostno sejo krajevne skupnosti in s komemoracijo. Zvečer pa bo na sporedu koncert ljubljanskega sindikalnega simfoničnega orkestra. Naslednji dan, 18. julija, bo gostoval na Bledu komorni pevski zbor Stane Žagar iz Krope s celovečernim umetniškim sporedom. Sodelovali bosta tudi folklorni skupini Gorje in Bled. V nedeljo, 19. julija, pa bo promenadni koncert v zdraviliškem parku in tradicionalni ognjemet z gradu in ofoka. V okviru krajevnega praznika bo 21. julija na predvečer praznika vstaje nastopal v festivalni dvorani sloviti madžarski zbor Josef Attila s sporedom madžarskih narodnih pesmi in plesov. Do konca meseca bodo na vrsti še tri družabne prireditve, večer folklore v izvedbi blejske skupine in velika revija narodnih plesov in pesmi, ki jih bo predstavil ansambel Lužiških Srbov v festivalni dvorani. Ta bo na sporedu 29. julija. V zadnji tretjini meseca bosta še dve športni prireditvi: mladinski veslaški troboj Slovenija—Koroška—Julijska Benečija (25. julija) in veslaško prvenstvo Slovenije.

— J. B.

Ob Prešernovih nagradah še štipendije

Svet za kulturo in prosveto pri kranjski občinski skupščini je na eni izmed zadnjih sej razpravljal tudi o podeljevanju Prešernovih nagrad in pohval. O tem so na občinski skupščini sprejeli ustrezen odlok že leta 1961. Prešernove nagrade in pohvale se podeljujejo za območje kranjske občine za dosežene uspehe na področju kulture, prosvetnega dela in ljudskega izobraževanja, umetniškega ustvarjanja ter kulturno-znanstvenega dela. Nagrade so bile doslej 3, pohval pa sedem. Nagrajence in pohvaljence so izbirali na podlagi proste presoje in mnenj ter predlogov družbenih organizacij in zavodov s področja kulturno-prosvetnega dela in ljudskega izobraževanja.

Znesek za nagrade ni dosegel niti 100.000 dinarjev. To vsekakor ni delovalo povsem stimulativno na kulturno umetniško ustvarjanje. Zato so na občinski skupščini v Kranju že v začetku letošnjega leta začeli razmišljati, da bi odlok o Prešernovih nagradah spremenili. Pristojni menijo, da bi kazalo tudi vsoto nagrad povišati. Kot osnovno dopolnilo odloka, ki so ga že sprejeli na občinski skupščini Kranj je, da bodo del nagrad tudi razpisali. Z razpisom bo vsekakor možno vzpodbujati in stimulirati tiste veje dejavnosti na področju kulture, ki niso enakovredno razvite z ostalimi.

Novi odlok o podeljevanju Prešernovih nagrad in štipendij ne predvideva več pohval, marveč podeljevanje štipendij marljivim študentom s področja kranjske občine in ljudem, ki so zaposleni, za dokončanje študija na področju kulturnega in umetniškega dela, na višjih in visokih šolah, doma ali v tujini. Prešernove štipendije bodo dobili tudi kulturni, znanstveni in umetniški delavci za izpopolnitev znanja ali za dokončanje dela na visokošolskih, umetniških in drugih zavodih doma ali v tujini.

Na podlagi 3. člena odloka o podeljevanju Prešernovih nagrad in štipendij je občinska skupščina Kranj pripravila razpis za naslednja dela: za idejni osnutek ureditve Pungrata in njegove neposredne okolice (nagrada 300.000 dinarjev); za scenarij osrednje proslave v Kranju ob 20. obletnici osvoboditve (nagrada 200.000 dinarjev); za kulturno-umetniško ali kulturno znanstveno delo, vsebinsko vezano na 20. obletnico osvoboditve in na območje kranjske občine (nagrada 250.000 dinarjev) in za zelo pomembno kulturno-umetniško ali kulturno-znanstveno delo, ki je bilo ali bo objavljeno, razstavljeno ali izvajano po zadnji podelitvi Prešernovih nagrad do vključno 31. decembra letos.

Vsi, ki bodo sodelovali v tem razpisu za Prešernove nagrade, morajo svoja dela predložiti najkasneje do 31. decembra letos. Žirija, ki bo dela ocenila, bo predlagala občinski skupščini, da se nagrade lahko še zvišajo, ali znižajo, lahko pa se tudi ne podelijo.

Odlok, ki so ga sprejeli na občinski skupščini med drugim zagotavlja, da se lahko razpiše pet nagrad, lahko pa nagrade razpišejo tudi za posebno pomembna dela na kateremkoli področju in ne da bi bila tema, ali vrsta stvaritev vnaprej določena. Nagrado bodo lahko podelili tudi za življenjsko delo. Če bo na primer isto delo opravilo več avtorjev, se predvidena nagrada lahko poveča za 30 odstotkov.

Posebna žirija bo vedno pregledala poslana dela, oziroma podane predloge za podelitev Prešernovih nagrad ali štipendij, in jih posredovala občinski skupščini vsako leto najkasneje do 20. januarja za podelitev Prešernovih nagrad, medtem ko za Prešernove štipendije vsako leto najkasneje v enem mesecu po preteku roka, ki je bil določen v razpisu.

M. Z.

Takole so po pripovedovanju očividcev skicirali objekt št. 2 bolnice »S. Stol« na Žontarici pri Ribenski planini na Jelovici. Če bodo možnosti, ga bodo tako zlahka obnovili.

Podobe prastare vere v čudeže

Gorenjski muzej nam je v novih razstavnih prostorih v Mestni hiši v Kranju (mimogrede: preurejena prostora sta lepa pridobitev) pripravil izredno zanimivo razstavo votivnih podob z Gorenjske. Gre za podobe, ki so jih od 17. stoletja naprej cerkvam darovali posamezniki ali mesta, ker so srečno prestali hudo bolezen, uspešno omejili požar, ali se, po njihovem mnenju čudežno, ubranili drugih nezgod. Običaj se je nadaljeval tudi v naše stoletje, vendar te podobe niso več zanimive, ker so povečini razni barvni tiski in kičasti izdelki.

Na razstavi so zbrane zaobljubne podobe, ki jih hranijo: etnografski muzej v Ljubljani, muzej v Škofji Loki, uršulinski samostan v Ljubljani in cerkve na Brdu pri Lukovici, v Cerkljah, na Javorju, Jezerskem, v Kamniku, Kropi, na Ljubnem, v Lučah, Moravčah, Radovljici, Ribnem, Stari Loki, Stranju, Škofji Loki, Šmartnem pri Kranju, v Tržiču in Tuhinjicah ter Gorenjski muzej. Ta razstava je prvi poizkus, da se to gradivo na Gorenjskem zbere in oceni.

Poznavalci trdijo, da so votivne podobe najbolj obširne zbirke naivne umetnosti in, da so izredno prepričljive v svoji naivnosti. Njihovi naročniki in izvajalci so bili povsem brezbrižni za likovno kvaliteto. Gorenjske votivne podobe so naslikane prav po takem obrazcu, kakršnega najdemo tudi po ostali Evropi. Navadno je spodaj v sobi ali na prostem upodobljen klečeč prosilec. Noša označuje njegov stan. Nad njim se v oblakih prikazujejo različni priprošnjiki. Včasih je naslikana tudi nesreča sama: požar, dekle pada s skale itd.

Na vsaki izmed razstavljenih podob najdemo kaj posebno zanimivega. Največja in mikavna zaradi svoje preprostosti je votivna podoba z Brega pri Kranju. Leta 1717 so imeli vaščani ples na dan cerkvenega žegnanja. Pride huda ura in trešči na plesišče. Vsa vas pogori. Pozneje so naslikali podobo v zaobljubo, da ne bodo več plesali na cerkvenem proščenju.

Podoba s Suhe pri Škofji Loki govori o požarih leta 1602 in 1754, za podobno so poskrbeli tudi radovljiški fantje, ko so uspeli omejiti požar v Predtrgu leta 1761.

Zelo zanimiva je skupinska podoba iz Dražgoš, ki pripoveduje o čudežnem ozdravljenju šestih slepcev. Ozdravljenci so stanovsko opredeljeni. Ker gre za ozdravitve, ki so se dogodile v različnih letih in ljudem, ki se niso poznali, je verjetno, da jo je dal naslikati krajevni duhovnik, da bi ohranil spomin na »čudeže« in povečal ugled cerkve.

Ob otvoritvi razstave je Gorenjski muzej izdal tudi lično brošurico, ki v več jezikih opisuje vobesedilo in seznam je poskrbel France Zupan. — S.

Ivanov - Leonov: 43

GENERAL AFRIKA

Vrata so se odprla. Vstopili so moški. Geturi je zaznal, da stopajo naravnost proti njemu. Pristopili so z obeh strani. Potem so ga zgrabili za roke. Male, lesketajoče se lisice so zašklepetale. Dva visoka bela vojaka sta se sklonila nadenj, ga dvignila na noge in mu naglo preiskala žepe. Mali samokres je glasno zaropotal, ko sta ga položila na mizo.

Smitson je še vedno udobno sedel v naslonjaču, molčal, radovedno opazoval dogajanje in pozorno gledoval ujetnika.

Geturi se ni upiral. Obraz je izdajal veliko presenečenje.

Vojaki so odšli.

»Le kako, da smo te tako neumno ujeli, Dedan Geturi?« — Stotnik se ni jezil. Prijazno se je smehljal. »Mar si mislil, da te bomo sprejeli v službo, ne da bi preverili, kdo si v resnici?«

»Jaz, jaz sem Nžorogi!« je s tihim in užaljenim glasom rekel Geturi.

»Že dolgo te opazujem... To je dokaj enostavno. Navezal sem marsikaj o tebi, bumbo-džumbo. Mar to ni mogoče?« stike s svojim sodelavcem v tvojem odredu in ta mi je povedal

Stotnik je bil vesel. Geturi je videl, da ga želi stotnik zvabiti, da bi se pričel odkrito pogovarjati, zato je bil previden. Partizane bi sleherna njegova beseda drago veljala.

»Jaz, jaz sem Nžorogi, bvana.«

XVII. poglavje

Kamvamba je potrpežljivo čakal Kagoto. Samega ga ni smel pustiti v mestu, poveljnik je ukazal, da bodo odšli skupaj, še za dne.

Kagoto se je vrnil, ko se je zmračilo. Kamvamba ga je jezno pogledal — vojak je slab, če ne posluša poveljnikov ukazi

»Lahko padeva v past.«

Kagoto je tiho prepeval borbeno pesem, copotal z nogo in si popravljal ruto.

»In kaj se nama utegne zgoditi?« — Bil je dobre volje, ko da se pripravljata na večerni ples. »Najini propustnici sta v redu.«

Kamvamba je umolknil.

Odšla sta na ulico Nad mestom so viseli črni oblaki. Iz daljave je bilo slišati kričanje, brnenje motorjev in streljanje. Borca sta hodila po temnih ulicah, se previdno ozirala krog sebe, kakor divji zveri, ki sta zašli v sovražnikov obroč.

»Stoj!« Izza vogala se je prikazala patrulja oboroženih plantažnikov.

Partizana so preiskali in našli samokrese. Odpeljali so ju po temnih stranskih ulicah, polnih oboroženih mož.

Iz hiš so gonili ljudi, ki so se upirali. Zapirali so jih po seznamih. Iz sosednje ulice je bilo slišati streljanje in kričanje vznemirjene množice. Mesto je bilo polno vojakov.

Na trgu, kamor so pripeljali oba borca, so častniki pri mizah pregledovali dokumente ob luči svetilk. Moške so gonili v krog, ki so ga zapirali vojaki. Ženske in otroke so izdvojili v posebno skupino, ki so jo stražili policisti-askariji. Večina zaslševalcev ni imela dokumentov, ki jih je predpisoval zakon in te so zadržali. Aretirance so tlačili na tovornjake in jih vozili v koncentracijska taborišča, kjer naj bi preverili njihovo identiteto.

Iz daljave je bilo slišati grmenje. Zemlja je vzdrhtela. V zrak so puhnili ognjeni zublji. Vojaki so minirali četrt Punvani, kjer bi se utegnili skrivati pripadniki Mau-Mau. Buldožerji so že zravnali zemljišče. Izbrisali so ulice, kjer je stanovalo več tisoč Afričanov.

V temno nebo so leteli deli hiš, skupaj z vsem, kar je preostalo od starega življenja in kar je ljudi povezovalo s tem mestom zla in nasilja. Ljudje, ki so jih odpeljali, da bi preverili njihovo identiteto, se nikoli več ne bodo vrnili semkaj. Mnoge bodo, ne da bi bili kaj zakrivili, poslali v puščavske pokrajine na severu in v prenaseljene rezervate. Drugi bodo odšli v koncentracijska taborišča in zapore in ko bodo prešli vse trpljenje in zaslševanja, jih bodo poslali na vešala. In vse zgolj zato, da bi tri tisoč plantažnikov ohranilo svoje dobičke in da bi nekaj desetin velikih finančnikov iz Londona, ki so vložili denar v banke in trgovino Kenije, lahko še dalje prejemalo svoje dividende.

Eden izmed aretirancev, Kikuju, se je iztrgal iz rok vojakov, ki so ga držali.

»Bodite prekleti!« Kikuju je poskušal brcniti vojake, ki so ga prijeli.

Od tovornjakov je prišel plantažnik, prav počasi pristopil k Kikuju, molče naperil samokres na njegove prsi in sprožil. Mlahavo telo je padlo na zemljo. Plantažnik se je počasi vrnil na svoje mesto.

V vrsti zapornikov, dolgi nekaj sto metrov, je zavladala turobna tišina. Ljudje so gledali mrtveca. Ležal je na hrbtu z razprestrtimi rokami.

Kmalu sta prišla na vrsto partizana. Kagoto sploh ni bil vznemirjen, ko da ga dogodki ne brigajo.

»Poglej, Kamvamba,« je tiho zašepetal, »kako se nas Mzungi bojijo.« Z glavo je pokazal na tisto stran, kjer so stali oklepni avtomobili. »Partizani so strašnejši od leva!«

»Hej, ti tamle!« je vzkliknil mlad častnik. »Želiš kroglo?«

Kagoto se je obrnil k njemu, se izzivalno nasmehnil in umolknil.

Na vrsti je bil Kagoto. Pogumno je stopil k mizi.

Onstran mize so stali tovornjaki, podobni zidu.

»Dokumente!« Častnik z brazgotino na bradi je iztegnil roko, ne da bi pogledal zapornika.

Kagoto je nepričakovano odrinil belega vojaka, ki je stal ob strani, spolzel pod tovornjak in kakor kuščar izginil v temi. Razlegli so se zapozneli streli.

Kmalu se je zmešnjava polegla. Preverjanje se je nadaljevalo.

Beli policist, ki je stal poleg mize, je preiskoval žepe zapornikov, naglo metal denar na mizo in ga prešteval. Če je imel kdo več kot trideset šilingov, jih je pobral, če je imel kdo manj, mu je denar vrnil.

Kamvambo so odpeljali k majhni skupini »nevarnih«, ki je stala ob strani. Kmalu so jih natovorili na tovornjake, opletene z bodečo žico in jih odpeljali v vzhodno predmestje Nairobija.

Veliko taborišče je bilo nabito polno. »Nevarne« s namestili v poseben oddelek.

mali oglasi • mali oglasi

prodam

Prodam novo zastekleno dvodelno okno z zračnikom zgoraj, cena 6000 dinarjev. — Orehek, Kokrica 202, Kranj 2802

Prodam staro hišo z vrtom in gozdom, skupno 2 ha v Bodovljski grapi, blizu industrije, 1 uro od Škofje Loke. Resne ponudbe pod »450.000« oddati v oglasni oddelek 2794

Kupci avtomobilov pozor!
Prodam asebni avto Fiat 1100, letnik 1960, dobro ohranjen. Možnost plačila tudi s čekom. — Naslov v oglasnem oddelku 2830

Prodam kravo s teletom — Sr. Bela 29, Preddvor 2831

Prodam butare — Lahovče 42, Cerklje 2832

Prodam suhe smrekove deske — Naslov v oglasnem oddelku 2833

Prodam dve svinji težki od 80 do 90 kg — Cerklje 35 2834

Prodam dobro ohranjeno Primo 175 ccm s prevoženimi 5000 km — Naslov v oglasnem oddelku 2835

Prodam rabljeno sobno opravo. — Ogled pri Franku, Prešernova št. 4, Kranj 2836

Prodam kravo — Šenčur 86 2837

Poceni prodam ogrodje za vzidljiv štedilnik — Kocjanova št. 13, Kranj 2838

Prodam 2 postelji z mrežama in nočnima omaricama — Kocjanova 13, Kranj 2839

Prodam prašiče po 40 kg težke — Poizve se Cesta na klanc št. 5, Kranj 2840

Prodam motorno kolo Javo 175 kub. cm za 110.000 din — Voklo št. 26, Šenčur 2841

Prodam avto fiat topolino kombi generalno obnovljen — Naslov v oglasnem oddelku 2858

Prodam vzidljiv številnik, levi, pomivalno mizo, korito s sifonom — Poizve se Jerala, Zlato polje 6 2859

Prodam moped — Janez Čeh, Kidričeva 47, Kranj 2860

Prodam žrebeta 11 mesecev starega — Komendska Dobrava 5, Komenda 2861

Prodam dvosedežni moped, skoraj nov — Šenčur 217 2862

Prodam italijanski moped - super »Motomorin« — Drulovka 16, Kranj 2863

Ugodno prodam 4 nova okna, svetlobne velikosti 90 x 76 in dobro ohranjen otroški vozliček, italijanski, skoraj nov — Cesta Svobode 32, Bled 2864

kupim

Kupam elektromotor 15 konjskih moči — Lahovče 42, Cerklje 2842

ostalo

Mlado dekle, ki ima veselje do dela v gostinstvu dobi takoj stalno ali začasno zaposlitev, z možnostjo priučitve. Prednost imajo osebe s prakso. — Ponudbe sprejema pismeno ali ustmeno Mladinski dom Bohinj, p. Št. Fužina 2843

Takoj sprejmemo natakarico — Dom invalidov, Levstikova ul. 8, Kranj 2805

Sprejmem krojaškega vajenca ali vajenko — Naslov v oglasnem oddelku 2807

Dam hrano in sobo v najem za dopoldansko varstvo dveh majhnih otrok — Naslov v oglasnem oddelku 2809

Sprejmem vajenca za pleskarsko stroko — Naslov dobite v upravi lista 2844

Brivsko ali frizersko pomočnico, vsaj z dve leti praksi, sprejme Gabrijel Vajt, Kranj 2845

Ob živi meji v Rotarjevi ulici v Kranju sem pozabil torbo z ribiškim priborom. — Prosim najditelja, da jo vrne proti nagradi pri Luin, Koroška 25 a, Kranj 2846

Od avtobusne postaje do Čirč sem izgubila roza jopico. — Poštenega najditelja prosim, naj jo vrne proti nagradi. Marija Egart, Čirče 36, Kranj 2847

V nedeljo sem izgubil boršo z obleko na cesti Mengeš—Kranj — Prosim poštenega najditelja, da mi jo proti nagradi vrne v Moste št. 94, Komenda 2848

Iščem dekle, ki dela na dve izmeni za varstvo otroka, nudim hrano in sobo — Naslov v oglasnem oddelku 2849

Dvosobno stanovanje na lepem kraju v Piranu zamenjam tudi za enosobnega v Kranju ali okolici — Ponudbe pod »Takoj« 2850

Intelektualec srednjih let želi spoznati zaradi ženitve simpatično in značajno tovarišico do 36 let. Slika zaželjena proti vrnitvi — Ponudbe poslati v oglasni odd. pod »Diskretno« 2851

Zamenjam za cement ali prodam 500 kosov salonitke — Britof 75, Kranj 2852

Vrtno veselico priredi gostilna Grilc Apno v soboto, 4. jul. 1964 zvečer — Vabljeni! 2835

Gasilsko društvo Predoslje priredi v nedeljo, 12. jul., ob 15. uri vrtno veselico ob vsakem vremenu. Igrajo Veseli trgovci — Vljudno vabljeni! 2854

Dne 1. julija 1964 sem izgubil na poti od Škofje Loke do Labor pri Kranju posteljno pregrinjalo iz damasta rumene barve. Poštenega najditelja prosim, da ga vrne proti nagradi na naslov Rozman Miro, Gorenjesavska cesta št. 50, Kranj 2855

Iščem sobo v Kranju. Pomagala bi tudi v gospodinjstvu — Anica Petrič, Kropa 75 2856

V nedeljo, 28. junija, sem izgubila zlato zapestnico na cesti osn. šola Naklo proti Strahinju. Poštenega najditelja prosim, da jo vrne proti nagradi na naslov: Marija Vidic, Pivka 35, Naklo 2857

OBJAVA

Dežurna služba veterinarjev v mesecu juliju:
od 4. 7. do 11. 7. dr. Franc Rutar, telefon 27-04;
od 11. 7. do 18. 7. dr. Srečko Vehovec, telefon 20-70;
od 18. 7. do 25. 7. dr. Franc Rutar, telefon 27-04;
od 25. 7. do 1. 8. dr. Srečko Vehovec, telefon 20-70.

GIBANJE PREBIVALSTVA

V KRANJU

Poročili so se: Miloš Martinovič, gozd. inženir in Silva Čuk, uslužbenka; Janez Tratnik, gozdni delavec in Darinka Drinovec, kmečka delavka; Slavko Kovač, stroj. ključavničar in Jožefa Banič, navijalka; Peter Mali, sprevodnik avtobusa in Veronika Volarič, servirka; Emil Prešeren, strojni tehnik in Ana Ostanek, trg. pomočnica; Anton Pipan, skladiščni delavec in Marija Pintar, delavka; Franc Tišler, lovski čuvaj in Ivanka Sluga, gosp. pomočnica; Stanislav Roblek, sovozač in Vida Globočnik, delavka; Ciril Hudobivnik, šofer in Marija Stare, šivilja; Ivan Bauman, delavec in Erika Bajt, nameščenka; Ludvik Verbič, kmet in Angela Zorman, kmečka delavka; Dragi Arsovski TT mehanik in Cecilija Cof, strugarka; Peter Zupan, skladiščnik in Frančiška Basarac, tov. delavka; Peter Štibelj, kemijski tehnik in Martina Slabe, nameščenka; Emil Pravst, strojni ključavničar in Marija Šilar, delavka.

Rodile so: Štefanija Skautar — deklico, Veronika Goričan — deklico, Andža Sirc — deklico, Alenka Žumer — deklico, Katarina Omejc — deklico, Ivana Vrhunc — dečka, Aleksandra Toporš — deklico, Marija Šuštar — deklico, Marija Andrejek — deklico, Pavla Brkljač — dečka, Matilda Kalan — dečka, Danijela Jugovec — dečka, Ivana Lavrenčič — dečka, Pavla Košir — dečka, Marijana Kastelec — deklico, Marija Ferdin — dečka, Marija Hribernik — dečka, Cegnar Antonija — deklico, Nada Eniko — dečka, Katarina Mekuč — deklico.

Umrl je: Anton Lavrič, star 86 let.

TRŽNI PREGLED

TRŽNI PREGLED V KRANJU

Krompir novi 80 do 90 din, stari 35 do 40 din, fižol v stročju 100 do 140 din, grah 120 do 140 din, čebula 100 din, hruške 200 do 240 din, češnje 150 do 170 din, breskve 240 do 260 din, marelice 320 do 340 din, kumare 180 do 200 din, paradižnik 260 do 280 din, jagode vrtne 320 do 350 din, solata 100 do 130 din, špinača 200 do 220 din, skuta 180 do 200 din, surovo maslo 1000 do 1100 din, pesa rdeča 100 din, kislo zelje 80 din za kg; pšenica 60 do 65 din, proso 80 din, koruza 50 do 55 din, koruzna moka 65 do 70 din, ajdova moka 160 do 180 din, ješprenj 130 do 140 din kaša 140 do 160 din, gozdne jagode 300 do 350 din, borovnice 140 do 150 din, lisičke 120 do 140 din za liter; korenček i npeteršilj 30 do 40 din za šopek; piščanci 600 do 700 din, kokoši 800 do 1000 din, jajca 33 do 36 din za komad.

Upravni odbor

Veletrgovskega podjetja KOKRA KRANJ razpisuje za šolsko leto 1964-65 naslednje

štipendije:

- **EKONOMSKA FAKULTETA 1**
- **VISJA EKONOMSKA KOMERCIALNA ŠOLA MARIBOR 1**
- **ŠOLA ZA OBLIKOVANJE — aranžerski oddelek 1**

Prosilci za štipendije morajo poleg lastnoročno napisane prošnje predložiti še naslednje:

življenjepis, potrdilo o premoženjskem stanju, zadnje šolsko spričevalo ali frekentacijsko potrdilo s potrdilom o opravljenih izpitih, izjavo, da ne prejemajo štipendije nikjer drugje, karakteristiko, priporočilo ZMS oziroma šole.

Prednost pri dodeljevanju štipendij imajo otroci delavcev in delavci podjetja.

Prošnje sprejema Splošni sektor podjetja do vključno 30. julija 1964.

Sprejmemo takoj v komercialni sektor podjetja enega uslužbenca; pogoj dovršena Ekonomska srednja šola.

CENTRAL

gostinsko in trgovsko podjetje V KRANJU

sprejme

za čas Gorenjskega sejma

od 31. 7 do 10. 8. 1964 večje število

1. **natakaric(jev)**
2. **točajk (jev)**
3. **blagajničark**
4. **prodajalcev sladoleda**

Interesenti naj se zglasijo na upravi podjetja Majstrov trg 11/1 vsak dan od 7. do 12. ure.

Izdaja in tiska CP »Gorenjski tisk« Kranj, Koroška cesta 8. Tekoči račun pri NB v Kranju 607-11-1-135. Telefoni: glavni in odgovorni urednik, uredništvo in uprava 21-90, 24-75, 28-97. Naročnina: letno 1300, mesečno 110 dinarjev. Cena posameznih številk: sreda 10, sobota 20 din. Mali oglasi za naročnike 20, za nenaročnike 30 din beseda. Neplačanih malih oglasov ne objavljamo.

Delavska univerza
ŠKOFJA LOKA

razpisuje

delovno mesto

DIRECTORJA.

Pogoj: Visoka šolska izobrazba z najmanj 2 leti prakse Višja šola z najmanj 5 letno prakso na vodilnem položaju. Srednja šola z 10 letno prakso na vodilnem položaju

Osebni dohodki so zagotovljeni po pravilniku DU, stanovanja ni na razpolago.

Prošnje s potrebnimi priporočili sprejema do zasedbe delovnega mesta Svet delovne skupnosti DU Škofja Loka.

Nagradno žrebanje

Vlagajte svoje prihranke pri MEDOBČINSKI KOMUNALNI BANKI KRANJ in njenih poslovalnih enotah: na JESENICAH, v RADOVLJICI, ŠKOFJI LOKI in TRŽIČU.

Kdor vloži do 30. 7. 1964 vsaj din 50.000.— in jih ne dvigne pred enim letom, dobi višje obresti in lahko postane dobitnik lepe nagrade.
V vsaki poslovni enoti bo izžreban:
televizor, radio aparat, kolo, električni gramofon, foto aparat in potovalna torba.

ŽREBANJE BO V AVGUSTU 1964

Obrestne mere za vezane vloge:

vloženo za dobo
nad 3 mesece obrestna mera 5,25 %
nad 6 mesecev obrestna mera 5,50 %
nad 12 mesecev obrestna mera 6,00 %
nad 24 mesecev obrestna mera 6,50 %
nad 36 mesecev obrestna mera 7,00 %

Delovna skupnost Železarne Jesenice čestita vsem občanom za 4. julij dan boroa

Obenem obvešča, da bomo ta dan skupaj s proslavo 95-letnice Železarne proslavili na Ravnah na Mežaklji. Proslava začne ob 9. uri in bo trajala ves dan s kulturnim, športnim in zabavnim sporedom.

Na proslavo bodo vozili avtobusi z Jesenic, Javornika, Gorij in Begunj.

Prevoz bo brezplačen.

Preskrbljeno bo za jedi in pijačo po izredno nizkih cenah.

4. julija vsi na Mežakljo!

RAZPIS

Svet Centra za pioniraka letovanja Kranj razpisuje delovno mesto:

GLAVNEGA RAČUNOVODJA

Pogoji: srednja strokovna izobrazba in 5 let prakse. Osebni dohodki se določijo po Pravilniku Centra. Razpis velja do zasedbe delovnega mesta.

Nastop šolanih psov

Klub za vzgojo športnih in službenih psov iz Celja bo gostoval v Kranju in na Bledu. V Kranju bodo nastopili v soboto, 4. julija ob 17. uri na stadionu v Stražišču, na Bledu pa v nedeljo ob isti uri. Program obsega vaje iz ubogljivosti, vaje z orodjem, napad in obrambo in uprizoritev praktičnih vaj.

RAZPIS

Svet delovne skupnosti **Občinske skupščine Kranj** po sklepu seje z dne 8/5-1964, 3/6-1964 in 16/6-1964 **razpisuje naslednja delovna mesta:**

I. V OBČINSKI UPRAVI:

1. **geometer**	visoka izobrazba, 6 let izkušenj
2. **vodja delovodnika**	administrativna šola, 2 leti delovnih izkušenj
3. **geodetski risar**	2 razr. srednje šole in 3 leta delovnih izkušenj
4. **2 mesti upravne stroke**	visoka izobrazba
5. **1 mesto upravne stroke**	višja izobrazba
6. **3 mesta šefov KU**	sred. strokovna izobražba in 5 let delov. izkušenj
7. **referent za katastrsko knjigovodstvo**	srednja izobrazba in 4 leta delovnih izkušenj
8. **matičar**	sred. izobrazba in 4 leta delovnih izkušenj

II. MEDOBČINSKIH INSPEKCIJ S SEDEŽEM V KRANJU:

9. **urbanistični inšpektor** (za območje občin Jesenice, Kamnik, Radovljica, Šk. Loka, Kranj in Tržič)	arhitekt in 6 let delovnih izkušenj
10. **kmetijski inšpektor** (za območje istih občin razen Kamnika)	agronom in 7 let delovnih izkušenj
11. **gradbeni inšpektor** (za območje občin Kranj in Tržič)	gradbeni inženir in 7 let delovnih izkušenj

III. PRIPRAVNIKOV V OBČINSKI UPRAVI:

12. **upravna stroka**	višja izobrazba
13. **ekonomska stroka** (2 mesti)	visoka izobrazba
14. **finančna stroka**	višja izobrazba
15. **gradbena stroka**	visoka izobrazba
16. **socialni delavec**	višja šola za social. delavce
17. **gradbena stroka**	srednja izobrazba
18. **geodetska stroka**	srednja izobrazba
19. **pisarniška stroka** (2 mesti)	administrativna šola

Kandidati naj vložе pismene ponudbe, taksirane s 50 din, z navedbo šolske izobrazbe in dosedanjega službovanja ter priloženim življenjepisom na Občinsko skupščino Kranj.

Razpis bo zaključen v 15 dneh po objavi.

Ob zaključku tedna požarne varnosti

Da bi bili predstavniki posameznih podjetij s področja jeseniške občine čimbolj seznanjeni o važnosti požarne varnosti, je bilo ob zaključku tedna požarne varnosti na Jesenicah posvetovanje. Udeležili so se ga predstavniki podjetij in ustanov. Predsedniku občinske skupščine Ludvika Slamniku, ki je uvodoma pojasnil namen posvetovanja, je sledilo poročilo poveljnika občinske gasilske zveze Gregorja Novaka. Seznanil je vse s problematiko požarne varnosti v občini. Predstavniki posameznih podjetij pa so govorili o perečih problemih požarne varnosti ter opozarjali na nujnost izobraževanja občanov. Požarno varnostne komisije bi morale biti tudi pri krajevnih skupnostih.

Izpod Ljubelja

V Jelendolu nad Tržičem je bilo posvetovanje z namenom, da se dogovorijo, kaj ukreniti z nekdanjim Bornovim gradom. Po dogovoru med občinsko skupščino in GG, je nameravalo namreč GG preurediti grad v stanovanjske namene. Ker bi iz gradu izselili gostilno, so se domačini temu načrtu uprli. Posvetovanja so se udeležili predstavniki muzeja, turističnega društva, kulturne zveze, SZDL, sindikalnega sveta, sveta za turizem itd.

Predlagali so, da se z adaptacijo toliko počaka, da se dobe sredstva za preureditev tega objekta za turistične in gostinske namene. V bodoče bi se morali za take odločitve pogovoriti z občani in ne delati računov brez krčmarja nekje na vrhu.

Blejsko kopališče

Na seji sveta krajevne skupnosti Bled so se posvetovali o praznovanju krajevnega praznika. Govorili so tudi o komunalnih problemih. Najprej morajo zbrati sredstva za ureditev razsvetljave na Prešernovi cesti. Predračun je 7 milijonov. Nekaj bo prispevala občina.

Drug problem pa je kopališče. Komunalno podjetje Bled ga je zgradilo v minulih letih s krediti in lastnimi sredstvi, vendar še niso urejene v kopališču športne naprave, še ni skakalnega stolpa in plavalnih bazenov.

M. Twain:

Tom Sawyer-detektiv

28. Mahnil sem jo vzdolž reke in pri srcu mi je bilo veselo; saj sem vendar hodil na diamantih. Vsakih pet minut sem mislil, kako čaka Hal Claiton, kdaj se vrnem, in kako se vedno bolj vznemirja. »Zdajle gotovo že preklinja,« sem si rekel, »in počasi se mu pričenja svitati. Domišlja si, da sem našel diamanta, ko sva Buda preiskovala, in jih skrivoma vtaknil v žep. Seveda bo šel takoj za menoj, toda predaleč sem pred njim in ne bo me dohitel.« Ob treh zjutraj sem prišel v Aleksandrijo, in ko sem zagledal parnik, sem mislil, da sem rešen.

29. Že se je delal dan, ko sem odšel na krov; najel sem si kajuto, oblekel to obleko in sedel poleg krmilarne, da bi vse videl, in mi nič ne bi moglo ulti. Šele opoldne smo odpluli in jaz sem bil že zdavnaj zaklenil svojo kabino. Že pred zajtrkom sem namreč od daleč zagledal moža, ki jo je mahal proti pristanišču; njegova hoja me je spominjala na Hala Claitona in kar slabo mi je prihajalo. Če zavoha, da sem na ladji, sem si dejal, potem sedim tu kot podgana v pasti. Povejta, fanta, ali ni to strašno neprijetno?«

30. Dvakrat smo pristali in vselej je trajalo precej časa, da smo spet odpluli. Noč pa ni bila dovolj temna in Jack bi jo le težko popihal, ne da bi ga kdo opazil. Proti eni ponoči so zakrili nebo črni oblaki in vse je kazalo, da se bliža nevihta. Pristali smo pri skladišču lesa. Huho se je vlilo, nastal je vihar in delavci, ki so nakladali drva na ladjo, so si nataknili vreče čez glavo. Tudi Jacku sva preskrbela eno. Vzel je svojo popotno torbo in odhitel na zadnji del ladje; tam se je pomešal med delavce in odšel z njimi naprej. Ko je izginil v temi, sva si oddahnila. A se nisva veselila dolgo.

šport ● šport ● šport ● šport ● šport ● šport ● šport ● šport ● šport ● šport ● šport ● šport ● šport ● šport ● šport ● šport ● šport ● špo

OLIMPIADE

Po turneji kranjskih namiznoteniških igralcev

Nepremagani v štirih državah

Pred kratkim so se vrnili z daljše turneje po Poljski, Češkoslovaški, Avstriji in Zahodni Nemčiji kranjski namiznoteniški igralci. O njihovi uspeli poti nam je pripovedoval tehnični referent kluba inž. Stane Rebolj.

Skupina je odšla iz Kranja s tremi osebnimi avtomobili. Po prvotnih dvomih v finančni uspeh takšnega potovanja se je kmalu pokazalo, da je bila odločitev vodstva zelo posrečena, saj so bili na ta način doseženi manjši stroški potovanja, poleg tega pa jim je uspelo tudi to, da so bili igralci na vseh tekmovanjih spočiti, in so tako dosegali uspehe za uspehom.

O srečanjih sledimo pripovedovanju inž. Rebolja:

»Prvo tekmo smo imeli v Ostravi, kjer smo premagali domači klub z rezultatom 8:2. Domačini so 6. ekipa I. zvezne češke lige, zato nam je prva zmaga na turneji dala elan, da smo potem lahko nastopali z večjim prepričanjem v našo igro. Ženske so sicer prvi dvoboj izgubile z istim klubom z 1:5, vendar so nas že v naslednjem srečanju v Opavi razveselile z zmago 4:2. Ker so slavili zmago tudi fantje (7:1), smo Češko zapustili nadvse zadovoljni.

Pred nami je bila nova težka preizkušnja. S precej treme smo se spopadli z drugim poljskim klubom Gliwice. Za rezultat dvoboja smo se še bolj bali, ker smo tekmovali po kombiniranem sistemu (moški in ženske skupaj). Tudi tokrat so se naši igralci odlično izkazali. Visoka zmaga 7:1 najbolje govori o igri naših članov.«

Tako je neutrudljivi športni delavec našteval uspeh za uspehom, ki so se vrstili kar po tekočem traku: zmaga v Vlašinu 3:2, zmaga v Avstriji proti državnemu prvaku 5:1, proti Kürheimu 8:1, Bäblingenu 8:2, Backnangu 6:4, Milbertschofenu 7:3 . . .

Igralci so na turneji dosegli naslednji uspeh: Teran je dobil 13 iger, izgubil pa samo dve; Tomc 10 — 3, Janškovec 10 — 3, Marušič 9 — 4, Luinova 7 — 7, Žerovnikova 3 —10.

● Končna ocena turneje je izredna, saj so moški zmagali v vseh srečanjih, dekleta pa so dobila izkušnje v srečanjih z močnejšimi, kar je bil namen njihovega potovanja.

P. Colnar

Olimpia, kraj, po katerem so dobile olimpijske igre svoje ime, leži na severozahodnem delu Peloponeškega polotoka, v nekdanji državici Elis. Prve take igre, ki so prešle lokalni okvir, so bile 776. leta pred našim štetjem. Sicer že Homer v Iliadi govori o kultu antičnih iger z religioznimi obredi, ki je bil v obliki tekmovanja z vozovi, pestenja, rokoborbe, mečevanja, metanja diska in kopja ter streljanja z lokom živ za obzidjem Troje. Širši značaj pa so dobile šele kasneje; spremenile so se v igre nekaterih državic, kasnje pa so dobile vsegrški (panhelenski) značaj. Igre so bile vsaka štiri leta; imenovali so jih olimpie, dobe med njimi pa olimpiade.

Ko so antične olimpijske igre dosegle svoj višek, so imele pester spored. Prvi dan je bil posvečen otvoritvenim obredom, med katere je sodila tudi zaprisega. Vse te svečanosti so bile na posebni ploščadi — altysu. Tekmovanje v teku na en stadij (192 metrov) za starejše tekmovalce ter tekmovanje za mladeniče izpod 20 let sta bila na sporedu drugi dan. Tretjega dne so se pomerili v rokoborbi, in sicer v vseh treh slogih. Najbogatejši pa je bil četrti dan, ko so tekmovali v peteroboju (tek na en stadij, met diska, skok v daljino, metanje kopja in rokoborba), medtem ko so bile na hipodromu dirke z bojnimi vozovi. Zadnji dan so se pomerili še kiparji in pesniki, nato pa so igre zaključili.

Igre pa so kmalu izgubile svoj prvotni pomen; posebno v času, ko so Grčijo zasedli Rimljani, so postajale vse bolj atraktivne. Razširjanje krščanstva v prvih stoletjih po našem štetju pa je igram prineslo konec, zakaj očitali so jim poganski značaj. Leta 393 po našem štetju je Teodozij igre prepovedal.

Ideja o obnovitvi olimpijskih iger se je porodila že v začetku preteklega stoletja. Med prvimi, ki je propagiral olimpijsko misel, je bil klasik nemške telovadbe Guts Muts. Uspel ni, ker za to še ni bilo pogojev. Leta 1852. je predavanje o olimpiji v Berlinu vzbudilo zelo veliko pozornost, čez sedem let pa so v Atenah že organizirali prve panhelenske igre, na katerih so nastopili seveda samo grški tekmovalci. Kljub temu, da so jih do leta 1889 ponovili še štirikrat, niso imele večjega športnega uspeha.

1892. leta je znani Francoz, baron Pierre Fredy de Coubertin predaval na Sorboni v Parizu o ponovnem rojstvu modernih olimpijskih iger. Dve leti kasneje pa je prav tam sklical konferenco pristašev moderne olimpijske ideje, ki so se je udeležili predstavniki 13 narodov, 21 pa jih je poslalo svoje pismene prijave. Sprejeli so sklep, naj se moderne olimpijske igre obnove, sklep, ki naj v prihodnje na športnem področju združuje vse narode sveta.

J. Slabe

● Prihodnjo soboto
O PRVIH MODERNIH IGRAH

Mladinska nogometna reprezentanca Slovenije je odpotovala

V Kranju so se fantje uigrali

KRANJ, 2. julija — Popoldne so odpotovali v Zagreb najboljši slovenski mladinci — nogometaši, ki se bodo jutri v okviru državnega prvenstva tam pomerili s Srbijo II, nato pa bodo v nedeljo igrali v Sisku s Hrvatsko I, v sredo pa v Varaždinu s Crno goro. Izbrani nogometaši so v Kranju trenirali ves minuli teden, nastanjeni pa so bili v Dijaškem domu.

Dopoldne so imeli na stadionu zadnji trening. Vodil ga je igralec ljubljanske Olimpije Gugolj, ker je trener Djokić službeno odpotoval v Ljubljano. Gugolj je ob tej priložnosti izjavil, da je vodstvo reprezentance s pripravami v Kranju zelo zadovoljno, saj so se v tekmah igralci dobro uigrali, razen tega pa so bile priprave koristne tudi za pridobitev fizične kondicije.

Na pot v Zagreb so šli naslednji igralci: Pavlin, Stuhli, Golec, Dežman (Olimpija), Godner, Kos (Ljubljana), Žerjav, Purgaj (Maribor), Polegek, Žižek (Železničar), Emeršič, Hadler (Drava), Cigoj (Kladivar), Ahlin (Rudar), Oblak (Svoboda), Kanalec (Tolmin) ter Kožar in Nosan (Triglav). — Z.

Leon Pintar skrbno pregleduje novo hondo. — Foto F. Perdan

Po dveh letih spet reden gost dirkališčnih stez

Honda v pravih rokah

Eden izmed naših najsposobnejših motoristov LEON PINTAR iz Kranja s svojim puchom že pred dvema letoma ni mogel več uspešno konkurirati hitrejšim strojem, ki so jih vozili njegovi tekmeci. Zato se je počasi umikal dirkališčnim progam; sem in tja je sicer še kdaj nastopil, vendar tudi velika želja po uspehih in borbenost nista vselej opravili svojega. Šampion je v senci čakal priložnosti za enakopravnejši spopad z rivali . . .

Želel je namreč hiter motor! Veliko pričakovanje se mu je izpolnilo konec maja, ko mu je prijatelj iz Italije posodil povsem novo japonsko hondo. Sicer je »Levček« hotel močnejši stroj, toda zadovoljil se je tudi s 125 kubičnim, ki mu zaenkrat pri nas še ni para . . . Prvič se je z njim pojavil na dirkah za državno prvenstvo minulo nedeljo v Kamniku, kjer pa ga je športna sreča pustila na cedilu.

— Poročila s tekmovanja omenjajo okvaro . . .

». . . ki pa je v resnici sploh ni bilo! Ko je startala naša skupina, sem bil osmi. Odvil sem plin in prehiteval drugega za drugim. Honda me je kar ubogala. V zavoj pri gostilni Bevc sem že zapeljal prvi. Potem sem ves drugi krog vodil. Z veliko hitrostjo sem se spet bližal zavoju pred gostilno — tam pa sem padel!«

— Vzrok?

»Prireditelj na cesti ni označil, koliko metrov je še do zavoja, zato sem prepozno začel zmanjševati hitrost. Šlo je prehitro in me je centrifugalna sila vrgla po cestišču. Na treningu sem ta zavoj sicer vedno dobro speljal, na dirki pa so mi gledalci zakrili pogled, tako da je bil padec neizbežen.

Pri padcu sem se tako udaril v ramo, da sem mislil obležati. Ne vem, kakšna moč me je skoraj iz nezavesti vrgla pokonci. Zgrabil sem rezervoar za gorivo, ki ga je pri padcu odtrgalo z motorja, in ga z rokami pritrdil nazaj. V tem času so ostali tekmovalci prevozili že tretji krog! Pognal sem se po cesti in hitro vozil proti zavoju pred tovarno Titan. Začel sem zmanjševati hitrost — na ni šlo! Ročna (sprednja) zavora ni delovala. Zavrl sem na zadnjo, pa me je začelo tako zanašati, da sem znova padel. Hitro sem skočil na noge in tekel ob hondi, da bi jo vžgal, vendar me je obšla taka slabost, da sem se prevrnil čezenjo . . . Tako čudno se je odvijalo vse skupaj . . . Nadaljeval sem vožnjo in skušal nadoknaditi, kar se je dalo. Na cilj sem prišel četrti!«

Požrtvovalnost (ali pa celo kaj več) je bila plačana s štirimi točkami, ki jih je Leon dobil za četrto mesto (3) in za najhitrejši krog (1). Po tej prvi dirki ima torej zato še vedno velike možnosti, da v kategoriji motorjev do 125 ccm osvoji naslov državnega prvaka, čeprav imata po tekmovanju v Kamniku njegova tekmeca Breznik in Oblak že precejšen naskok. Prvi je zbral 8, slednji pa 6 točk, medtem ko ima Sever prav tako 4. Toda pred tekmovalci sta še dve dirki v Banjaluki (to nedeljo) in Beogradu (oktobra); Leon pa je želja prvih mest.

Davna želja je torej postala resnica. Leon sicer sam priznava da bi se že zdavnaj prej lahko izpolnila, če ne bi lahkomiselno zapustil matičnega društva in odšel v Koper, kjer pa je živel le ob obljubah. Vodstvo kranjskega avto-moto društva pa je končno le uspelo omogočiti znanemu dirkaču, da bo tekmoval na hondi, kakršno med drugimi vozita tudi asa dirkališčnih prog: Svensson in Eser.

J. Žontar

DOPISNIKI SO ZABELEŽILI

● V počastitev dneva borca je bilo v Škofji Loki tekmovanje strelskih ekip škofjeloške občine. Prvo mesto je osvojila strelska družina bratov Kavčičev s 791 krogi, druga je bila Trata, tretja pa Gradis.

● **V mladinsko košarkarsko reprezentanco Slovenije sta določeni Kranjčanki Beba Kodek in Nada Prezelj. Reprezentanca bo nastopila na tekmovanju za pokal republik, ki bo 14. julija v Novem Sadu.**

● V prvih dneh julija bo seminar za sodnike v namiznem tenisu (sodili bodo na svetovnem prvenstvu v Ljubljani). Prijave sprejemajo v pisarni SD Triglav. Edina omejitev za kandidate je, da so izpolnili 19 let.

● **Na gorenjskem prvenstvu v odbojki je prvo mesto osvojila ekipa Krope II, drugi je bil Bohinj, tretja Kamna gorica in četrta ekipa Podnarta.**

● Jeseniški in kranjski odbojkarji so gostovali v Gorici in Trstu. Obe ekipi sta na turnirjih osvojili prva mesta.

● **PK Triglav organizira tečaj za sodnike plavanja in vaterpola. Prijave sprejemajo vsako popoldne pri kopališki blagajni.**

● Na mednarodnem košarkarskem turnirju na Jesenicah so bili doseženi naslednji rezultati — Jesenice II : Beljak 66:48 (28:19), Jesenice I : Rudar (Trbovlje) 90:68 (42:35), Jesenice II : Rudar 55:61 (23:29), Jesenice I : Beljak 67:62 (24:31). Turnir je bil pod pokroviteljstvom predsednika skupščine Ludvika Slamnika.

● **Na mednarodnem plavalnem mitingu, ki bo jutri v Beogradu, bosta nastopila tudi kranjska plavalca Peter Brinovec in Živko Levičnik.**

● Znana rokometašica Kranja Anka Ankele je nastopila za mladinsko košarkarsko ekipo Triglava na slovenskem prvenstvu. Trener ekipe Triglava je izjavil, da je bila med najboljšimi igralkami njegove ekipe.

● **Zaradi pomanjkanja finančnih sredstev je v Kranju ustavljen vpis v plavalno šolo. Usoda drugega tečaja (v prvem je vpisanih 140 otok) ni znana.**

● Polfinalni nogometni tekmi za pokal maršala Tita sta se končali takole — Tržič : Triglav B 5:4 (2:2) in Predoslje : Kranj 2:5 (1:1). Zmagovalec nedeljske finalne tekme Tržič : Kranj bo pokalni prvak Gorenjske in bo nadaljeval tekmovanje v republiškim merilu.

Republiško prvenstvo v RC

V soboto in nedeljo bo na letališču Brniki in na letališču v Lescah prvo republiško modelarsko prvenstvo v kategoriji motornih in jadralnih letalskih modelov z radijskim upravljanjem.

Na žalost je ta modelarska kategorija v Sloveniji še zelo nerazvita, zato se bodo tekmovanja udeležili le modelarji ljubljanskega in kranjskega aerokluba, med njimi državni prvak v kategoriji jadralnih modelov Silvo Seražin in drugoplasirani v državi Karlo Herlec (oba AK Kranj).

Poleg tekmovalcev slovenskih aeroklubov pa bodo na prvenstvu sodelovali tudi gostje iz Avstrije, člani aerokluba Celovec, s katerimi so člani kranjskega aerokluba že lani navezali prijateljske stike.

V skupini gostov bo sodelovalo 10 tekmovalcev, med njimi taki, ki sodijo v evropski vrh te panoge modelarstva. — T. P.