List izhaja od oktobra 1947 kot tednik — Od 1 januarja 1958 kot poltednik — Od 1. januarja 1960 trikrat tedensko — Od 1. januarja 1964 kot poltednik, in sicer ob sredah in sobotah —

GLAS

KRANJ — SREDA, DNE 24. JUNIJA 1964 — LETO XVII. — ST. 49 — CENA 10 DINARJEV

Ustanovitelji: občinski odbori SZDL Jesenice Kranj, Radovljica, Škofja Loka, Tržič — Izdaja ČP »Gorenjski tisk« — Urejuje uredniški odbor, odgovorni urednik KAREL MAKUC

GLASILO SOCIALISTIČNE ZVEZE DELOVNEGA LJUDSTVA ZA GORENJSKO

Predkongresne konference Zveze komunistov po naših občinah

Nakazane so jasne naloge

Te dni so bile tri občinske predkongresne konference po naših občinah — v Kranju, na Jesenicah in v Škofji Loki. V Tržiču bo jutri, v Radovljici pa je bila prejšnji teden Smernice VI. plenuma centralnega komiteja ZK Jugoslavije, ki je bil marca letos, so dale organizacijam obsežno gradivo v orientacijo za predkongresno dejavnost. To je omogočilo, da so komunisti že na sestankih osnovnih organizacij, zlasti pa na občinskih konferencah kritično in zelo temeljito razpravljali o današnjih problemih in o nalogah komunistov, ki so vedno bili in so tudi danes v ospredju razvoja. V večini gre za posledice hitrega gospodarskega razvoja, kar odpira razna protislovja, s katerimi se je treba zavestno spopasti.

V samoupravljanju večjo vlogo proizvajalcem

Predkongresna konferenca Zveze komunistov v Kranju je v soboto tekla v popolnem delovnem vzdušju. Številni delegati so z zanimanjem poslušali referat sekretarja občinskega komiteja Ivana Krča, ki je zelo konkretno obravnaval vprašanje nadaljnjega uveljavljanja proizvajalcev v samoupravnem sistemu, nato pa so navzoči s podobnimi primeri problem obdelovali še v razpravi.

V gospodarskih organizacijah sodelujejo pri upravljanju podkranjske komune so primeri, da jetja, saj sklepajo o delitvi osebneposredni proizvajalci odločilno nih dohodkov, o sprejemanju in odpustu delavcev, o delovnih normah in drugem, medtem ko drugod proizvajalci niti obveščeni niso, o čem sklepajo samoupravni organi, večkrat pa se celo zgodi, da s sklepi niso zadovoljni. Če pa v odločitvah samoupravnih organov ni teženj delavcev, potem o takih sklepih lahko govorimo kot o birokratskih. Tako proizvajalci vse manj zaupajo v delo samoupravnih organov.

Do zaostrovanj med delavci je prišlo še zlasti po dejstvu, da je v našem gospodarstvu prišlo do kvalitetnega razvojnega premika na račun modernizacije strojne opreme in sodobne organizacije dela, vendar pa na drugi strani ni bilo boljših rezultatov glede produktivnosti in osebnih dohodkov. Lani je bil na primer družbeni proizvod za 30 odstotkov višji kot predlanskim, medtem ko se je produktivnost dvignila za 12 odstotkov, osebni dohodki pa so bili za 19 odstotkov višji oziroma glede na gibanje cen na tržišču le okoli 6 odstotkov! Prizadevanja komunistov za izboljšanje tega vprašanja v prid delavcev so našla odziv v sklepih in priporočilih občinske skupščine, toda gospodarske organizacije se jih v večini primerov niso držale, kar tudi kaže na birokratsko obravnavanje usklajevanja osebnih dohodkov s produktivnostjo

Na konferenci so poudarili, da so bile osnovne organizacije komunistov v takih primerih, preveč zaprte ali pa so se ukvarjale z raznimi organizacijskimi vprašanji, medtem ko so se spopadov z nepravilnostmi izogibali. V takih pogojih so bili »osumljeni« predvsem tisti komunisti, ki so izravnavali idejne odklone, včasih pa so celo čutili posledice. Do stališč komunistov, da je ob problemih bolje stati ob strani, so ob nekaterih takih primerih prišli člani osnovnih organizacij v Planiki, IBI in Kranjskih opekarnah. V takih pogojih se proizvajalec pač ne počuti vključenega v proces samoupravljanja.

Zanimiva je bila obravnava sistema nagrajevanja, kjer se je nujno treba zavzeti za dosledno nagrajevanje po rezultatih dela, toda ne le pri proizvajalcih, pač pa tudi pri tako imenovanih uslužbencih in administracijah. Dosedanji sistem je razdvajal kolektiv na delavce in uslužbence ter imel možnost nagrajevanja brez sodelovanja proizvajalcev.

Podobne probleme v samoupravljanju so v kranjski občini zasledili tudi na področju šolstva, zdravstva in kulture, le da so zaradi posebne vloge za širši krog manj zanimivi.

Občinska konferenca je kot delegate za VIII. kongres Zveze komunistov Jugoslavije izbrala zveznega podsekretarja za industrijo Vinka Hafnerja, tekstilno tehnico v Tekstilindusu Vido Žumer in vodjo oddelka za preiskavo materialov v Iskri Toneta Nedoga.

Slediti hitremu gospodarskemu razvoju

ŠKOFJA LOKA, 23. junija — Včeraj popoldne je bila v Škofji Loki predkongresna konferenca komunistov škofjeloške občine, ki se je je udeležil kot gost tudi član CK ZKJ Boris Ziherl. Za delegata na VIII. kongresu so komunisti v škofjeloški občini izvolili delavca ISKRE iz Železnikov ANTONA RAKOVCA.

V referatu, ki ga je prebral sekretar občinskega komiteja ZK IVAN GORENC in v plodni razpravi, je bilo nakazanih vrsto ključnih problemov s področja gospodarjenja in družbenega življenja v občini. Med drugim so na konferenci ugotovili, da se vsak dan srečujemo s pojavi, ki kažejo, da včasih ne razumemo bistva nove ustave, da raje ščitimo vsakovrstne druge ozke interese ene gospodarske veje napram drugi, razne lokalistične težnje, ponavadi še izjavljamo, da delamo to z najboljšim namenom, čeprav smo si popolnoma na jasnem, da temu ni tako. Če samo pogledamo pojave v Zdravstvenem domu v Škofji Loki, kjer na eni strani del komunistov in ostalih delavcev ni imel pravilnega odnosa do materialnih vprašanj, drugi del pa jim je zato odrekal delež pri samoupravljanju moramo ugotoviti, da taki odnosi niso konstruktivni in da ne pomagajo utrjevati vloge ZK v delovni organizaciji.

V življenju v škofjeloški občini se je v zadnjem času pojavilo tudi skrajno škodljivo kritizerstvo posameznikov. Namreč vse kar naj bi bilo pozitivnega ali negativnega v škofjeloški občini, vsa prizadevanja v delovnih organizacijah, v občini, so bila največkrat izpostavljena povečini nekonstruktivnim kritikam.

Ko so govorili o gospodarjenju v občini je bilo rečeno, da produktivnost trenutno hitreje napreduje od slovenskega povprečja. Toda hiter razvoj prinaša s seboj tudi protislovja. Ta se v škofjeloški občini kažejo predvsem v pomanjkanju tehnične inteligence, ekonomistov ter drugih srednjih strokovnih kadrov. Sedaj imajo v Škofji Loki primer, da je prav vsa inteligenca akumulirana v zdravstveni službi, v raznih zavodih, šolstvu itd., samo v industriji ne. Komunisti so menili, da bo treba temeljito spremeniti politiko štipendiranja.

Prav tako bo potrebno še povečati prizadevanja komunistov, da bi bili organi samoupravljanja v delovnih organizacijah tisti, ki bi usmerjali in vodili kadrovsko politiko.

Torej karakteristično za Škofjo Loko je, da se izredno hitro industrijsko razvija. Toda temu ne sledi enak razvoj na ostalih področjih. Zato bodo nedvomno morali komunisti v škofjeloški občini v prihodnje usmeriti vse sile za razvoj ostalih dejavnosti v komuni, kot so turizem, gostinstvo, trgovina, rekreacija delovnega človeka, kultura in telesna kultura. Pri obravnavanju teh problemov bi se morala bolj poglobiti tudi občinska skupščina. Čeprav ta že dovolj dobro zasleduje in spremlja potrebe delovnih ljudi v občini, bo potrebno na tem področju še precej storiti.

— M. Ž.

Protislovja ovirajo hitrejši razvoj

Občinska konferenca Zveze komunistov na Jesenicah, ki je bila v nedeljo dopoldne, je kritično ocenila dosedanje uspehe, osvetlila napake in nakazala jeseniškim komunistom jasno orientacijo za zastopanje stališč v neposredne koristi delovnega človeka. Bogato poročilo predsednika Franceta Žvana, je nakazalo vrsto ključnih problemov od samoupravljanja, produktivnosti, planiranja, investiranja in osebnega ter družbenega standarda. Kritično je pregledalo sedanje stanje in protislovja, ki ovirajo hitrejši razvoj samoupravljanja. Podčrtalo je dejstvo, da je za doseganje visoke proizvodnosti osnovni pogoj dobro delo samoupravnih organov in uresničevanje smernic VI. plenuma, ki obravnavajo področje samoupravljanja, proizvodnje in življenjskega standarda delov. človeka Sicer bogat referat so dopolnili še F. Kobentar, Ciril Kavalar in Zvone Teržan, nakar je govoril o proizvodnosti dela inž. Pohar, o težavah v zvezi s proizvodnjo inž. Arzenšek, o vprašanju zdravstva dr. Vidali, o šolstvu Jaka Klinar, o planiranju Milan Hrast, o stanovanjskih problemih Zdravko Pogačnik, o sprejemanju novih članov v ZK tov. Sotlar, ki ga je dopolnil član CK ZKS Adolf Arigler.

Mnogo je bilo razpravljanja tudi o gradnji v jeseniški občini in so govorniki podčrtali, da ni mogoče zgraditi vsega naenkrat in da je potrebno graditi le z zagotovljenimi sredstvi. Trenutno je v jeseniški občini v gradnji okrog 40 različnih objektov, za katere bi

(Nadaljevanje na 2. strani)

Dela na gorenjski avto cesti še vedno trajajo. Eden izmed največjih objektov na tem odseku bo most pri Ljubnem, ki bo visok 30 metrov, in ga prav sedaj gradijo. Prek tega mostu bo cesta tekla naprej skozi predor, na drugi strani pa bodo zgradili prav največji objekt — viadukt, ki bo visok sto metrov

O zletih LT

Preddvor — Minulo soboto zvečer je bila v Preddvoru zaključna seja pripravljalnega odbora za izvedbo letošnjega V. zleta Ljudske tehnike Gorenjske, ki so ji prisostvovali tudi številni predstavniki občinskih svetov LT Gorenjske, okraja in republike. Analizirali so prireditve letošnjega zleta in ugotovili, da je le-ta izredno dobro potekal, kar se je izražalo predvsem v kvaliteti dela in prireditev in v množičnosti.

Pouk je končan in na vrsti so vesele počitnice. Minuli teden so učenci vseh šol prejeli spričevala: večina se jih je razveselila, nekaj med njimi pa je bilo tudi takih, ki bodo še med počitnicami sedeli ob knjigah in se pripravljali za vstop v višji razred

OBRAZI IN POJAVI

Neznani prijatelj

Bogdan je bil zelo prijazen človek. Vsi ljudje iz območja občine so ga poznali in zmeraj prijazno pozdravljali kjerkoli so ga srečavali. Vabili so ga na dom, na kavico in sploh iskali z njim veze. Bogdan (imena so tu spremenjena) je bil res tudi na takem službenem mestu, da je poznal mnoge ljudi in tudi v svojem poslovnem času navezal mnoga prijateljstva in poznanja. Nekateri so mu očitali, da je bil v tem pristranski, da je delal po simpatijah. Toda večina ni bila tega mišljenja. Posameznikom se je zameril le zato, ker jim je odkrito povedal svoje stališče in bil povsod iskren.

Toda lani jeseni je Bogdan zbolel. Zbolel tako kot v današnjem »ameriškem« tempu življenja in delu zbolijo mnogi — živci. Odpeljali so ga na Studenec in pred kratkim se je vrnil. Se vedno je v bolniški in vse kaže, da bo upokojen, kajti te težave, kot pravijo, izvirajo še iz časa partizanstva.

Ondan pa se je Bogdan vrnil domov silno potrt in žena je bila vsa v skrbeh, češ da se njegovo stanje znova slabša. In kaj je bilo? Šele naslednji dan je Bogdan povedal posebno doživetje.

Na ulici je srečal prijatelja. Prijatelja Franca, ki se je včasih zadrževal z njim po cele ure, ga dostikrat vabil na dom, mu razkazoval stanovanje, čebele, sadovnjak in podobno. Bogdan je bil ob tem srečanju prijetno iznenaden. Pozdravil je Franclja, se mu predstavil in začel pripovedovati svoje težave, dolečas, doživetja na Studencu ... Toda Franc ni hotel poslušati. Zamahnil je z roko in kar na lepem odšel naprej po cesti. Bogdan je ostal nekaj časa kot pribit. Ni mogel razumeti, zakaj se je Franc tako spremenil. Kot da se nista nikdar poznala.

Toda ko je Bogdan pripovedoval ta dogodek, je zelo trezno in resno dodal tudi svoj komentar: »Vem, poznam Franca in take posameznike. Dokler so v meni pričakovali kako pomoč, dokler sem jim bil lahko koristen, so bili z menoj prijazni. Danes pa, ko sem se vrnil iz take bolnišnice, ko vedo, da od mene nimajo kaj več koristnega pričakovati, me pa ne poznajo več. Pozabljajo celo na vse tisto, kar sem jim včasih pomagal.«

Tako je povedal Bogdan. Potem je utihnil, zrl nemo predse in vsi naokrog njega so na tiho priznavali bridko resnico in nihče mu ni vedel odgovoriti. — K. M.

TEDNI PO SVETU

Sestanek v bližini meje

Na sestanku predstavnikov Romunije in Jugoslavije v bližini meje v Temišvaru so razpravljali o medsebojnih odnosih in o aktualnih vprašanjih mednarodnega delavskega gibanja.

Sredstva za čete na Cipru

Dvajset članic OZN je sporočilo, da bi prispevali sredstva za čete OZN, ki bi ostale še tri mesece na Cipru. Za vzdrževanje čet potrebujejo sedem milijonov tristo tisoč dolarjev.

Uradni pogovori Hruščov — Erlander

V Stockholmu so se pričeli uradni pogovori med Hruščovim in Erlanderjem. Razpravljali bodo o ekonomsko-političnem sodelovanju, o kulturnih stikih in o blagovni izmenjavi.

Izzivanje skrajne desnice

V Benos Airesu so skrajni desničarji organizirali vrsto spopadov na ulicah. S tem hočejo izzvati masovne nerede in vrnitev bivšega predsednika Perona.

UREME

Vremenska napoved za danes in izgledi za prihodnje dni

Danes bo pretežno sončno z delno oblačnostjo. Najnižje nočne temperature okoli 10 stopinj; najvišje dnevne okoli 24 stopinj.

Tudi v naslednjih dneh bo pretežno sončno in sorazmerno toplo.

Vremenska slika

Hladen zrak z jedrom nad Severnim morjem slabi in se pomika proti vzhodu. Istočasno se nad srednjo Evropo in našimi kraji gradi področje visokega zračnega pritiska.

Vreme v petek ob 13. uri

Brniki — pretežno oblačno, 24 stopinj, zračni pritisk 1016 milibarov, pritisk rahlo pada; Planica — pretežno oblačno, 18 stopinj; Triglav—Kredarica — pretežno oblačno, 6 stopinj, brez vetra.

Protislovja ovirajo hitrejši razvoj

(Nadaljevanje s 1 strani)

potrebovali nad 420 milijonov dinarjev. Teh pa trenutno ni mogoče dobiti. Za dograditev doma kulture na Javorniku manjka še 145 milijonov, za dograditev zdravstvenega doma na Jesenicah okoli 250 milijonov itd. Delegati so bili enotni, da bo potrebno v bodoče pričeti z gradnjo posameznih objektov šele takrat, ko bodo sredstva zagotovljena.

Osnovni zaključek zelo uspele nedeljske konference je bil, da je osnovni cilj, ki ga v času pred VIII. kongresom zasledujejo jeseniški komunisti, skladnejši razvoj vseh področij življenja in dela od investiranja do življenjskih pogojev. Med drugim so na konferenci razrešili nekaj članov komiteja zaradi preobremenjenosti z delom in izvolili na njihova mesta druge ter izvolili za VIII. kongres ZKJ Janka Sodjo iz HC Moste in Marjana Žitnika iz Železarne Jesenice kot delegata. P. U.

Ljudje in dogodki ● Ljudje in dogodki ● Ljudje in dogodki ● Ljudje in dogodki

Senator iz Arizone

Ni še dolgo tega, ko so se ljudje prvič zamislili nad čudnimi izjavami najbolj črnega desničarja v ameriških senatorskih klopeh. Republikanski senator iz Arizone, petinpetdesetletni Burry Goldwater je v zvočnike pripovedoval res čudne stvari. Ni bilo skoraj političnega dogodka na svetu, ki ga senator ne bi dopolnil s svojimi nevarnimi stališči. S svojimi političnimi opredelitvami je postal kmalu pravi desničarski hujskač. O Vietnamu je razvil nešteto blaznih idej. Njegov stil je podoben najbolj zakrknjenim političnim fanatikom. Nekoč je takole ocenjeval dogodke v Južnem Vietnamu: »Najprej moramo vedeti, ali želimo zmago. Če to želimo, moramo uničiti poti oskrbovanja sovražnikove vojske iz Severnega Vietnama, Laosa ali Kambodže. Pravijo, da to ni lahko, ker poti vodijo skozi gozdove. Če je tako, moramo z atomskim orožjem slabše moči odstraniti vse listje z dreves. Brez listja se ne bodo mogli več skrivati. »Bil je hud nasprotnik popuščanja hladne vojne. O tem je nekoč predlagal naslednje ukrepe: »Moramo prekiniti diplomatske stike z vsemi komunističnimi državami na čelu s Sovjetsko zvezo. Republikanska stranka mora razglasiti, da ji je v hladni vojni cilj zmaga in ne samo prenehanje hladne vojne.« Tudi Združenih narodov senator ni pustil pri miru. Ko so ga lani vprašali, če bi bil zadovoljen, če bi ZDA izstopila iz OZN je izjavil: »Ker sem ugotovil, kaj vse Združeni narodi ne morejo napraviti, bi bil pripravljen, da predlagam izstop.« Pred kratkim pa je na zahtevo političnih nasprotnikov, da se o tem važnem vprašanju izjasni, odgovoril: »Ne želim, da se umaknemo iz Združenih narodov. Želim jih napraviti samo boljše kot so«.

Še bi lahko naštevali politična modrovanja upornega senatorja brez konca in kraja. Nekoč so se trezni ljudje tem izjavam smejali. Stvari pa so postale hudo resne, ko je Goldwater pripravil recept za svoj volilni golaž. V borbo za predsedniško kandidaturo v republikanskih vrstah se je vključil brez posebnih izgledov. Toda prve volitve za republikansko konvencijo, ki bo dokončno odločila o kandidatu stranke na jesenskih volitvah so potrdile, da Goldwaterja ni samo dolg gobec. Kljub močni zaroti vplivnih republikancev kot so general Eisenhower, bivši predsednik Nixon, Cabot Lodge in drugi, ki so vsi držali pesti za Rockfellerja, se je Goldwater pretolkel v ospredje in pustil za petami svojega tekmeca. Ko so pred kratkim prešteli zadnje glasove republikancev v Californiji, so ugotovili, da ima kratkovidni Goldwater s senatskimi naočniki precej izgledov, da dobi kandidaturo svoje stranke. Uspeha mu niso mogli preprečiti z nobenimi sredstvi, čeprav je bilo več poizkusov, da senatorja že v plenicah zadušijo. Tako je znani novinar Pearson postavil v svojem članku vprašanje, ali je Goldwater mentalno dovolj trden, da bi lahko postal predsednik ZDA. Zaradi te ugotovitve je moral Goldwaterjev zdravnik nekajkrat potrditi, da njegov pacient nikoli ni doživel živčnega zloma. Dvomi o njegovi popolni prištevnosti pa so kljub temu ostali.

Mnogi pametni ljudje v Ameriki in Evropi se sprašujejo, kaj je narobe, da je velika ameriška stranka uvrstila na spisek kandidatov za predsednika ZDA človeka, ki nima nobenega stika s politično stvarnostjo. Odgovor na to vprašanje so dali že izidi dosedanjih volitev za republikansko konvencijo, ki bo prihodnji mesec. Brez dvoma je Goldwaterjev hrbet zaščitila skrajna ameriška desnica in velekapital, prav tisti krogi, ki so umešani v tragične dogodke v Dallasu. Kandidatura Goldwaterja sicer še ni zajamčena, ker lahko glasovi, ki jih je zbral do sedaj popačijo stvarno sliko na konvenciji, ko se bo dokončno odločalo vendar nevarnost, ki prihaja iz Arizone ni za podcenjevati. Predaleč je tudi ugibanje, kako bi se političen blaznež Goldweterjevega kalibra lahko spustil v enakopraven volilni boj s Johnsonom, ki bo verjetno predsedniški kandidat demokratske stranke.

Ljudje in dogodki ● Ljudje in dogodki ● Ljudje in dogodki ● Ljudje in dogodki ● Ljudje in dogodki ● Ljudje in dogodki

Delavske univerze v razvoju turizma

Še veliko dela

Analiza delavskih univerz je pokazala, da so našle svoje mesto tudi na turističnem področju izobraževanja. Ta dejavnost je najbolj razvita na območjih delavske univerze Bled, kar je glede na turistično obeležje in tradicijo samega kraja povsem razumljivo. Uspešno se lotevajo te naloge tudi na Jesenicah in v Tržiču.

Problemi, ki se javljajo pri turističnem izobraževanju, so precejšnji. Večkrat opažamo pasivnost turističnih društev, pojavlja se problem finansiranja izobraževalnih akcij, problem dobrega predavateljskega kadra, nezainteresiranost delovnih organizacij ter nezainteresiranost samih slušateljev, posebno mladine, kar je verjetno v neki meri tudi posledica slabe stimulacije v nekaterih delovnih organizacijah. V zadnjem času (tik pred letno sezono) opažamo, da se stanje glede zainteresiranosti v veliki meri popravlja, vendar ponekod prehaja v drugo skrajnost ter želijo, da bi probleme glede strokovne usposobljenosti rešili v dveh, treh tednih, (na primer probleme neznanja tujih jezikov), kar pa je v večini primerov nemogoče.

Na področju turistične kulture in strokovnega izobraževanja za potrebe turizma imamo prav gotovo še veliko dela, ki se ga bo treba lotiti v perspektivnem planu. Predvsem gre za splošno turistično vzgojo prebivalstva. Ta naj bi zajela zlasti pomen kulturno-estetskega izgleda turističnih krajev, njihovo urejanje in olepševanje, urejevanje stanovanj in okrasnih vrtov in podobno, odnos do domačega in inozemskega gosta, razlaganje gospodarskega pomena turizma itd. Pri tem je mišljeno, da bi se prebivalci v širšem smislu seznanili z gospodarskimi koristmi, ki jih lahko določenemu kraju in njegovim prebivalcem prinese turistični promet v vseh njegovih oblikah.

Hkrati gre za specializirano turistično izobraževanje posameznih kategorij prebivalstva. V to izobraževanje bi vključili vodiče, čuvaje parkirnih prostorov, žičničarje, delavce kopališč in muzejev, upravnike počitniških domov ter campingov in podobno. Prav tako gre za dopolnilno strokovno izobraževanje strokovnih kadrov v gostinstvu in ostalih gospodarskih panogah, ki sodelujejo v turističnem prometu.

V to vzgojo bi bilo treba zajeti tudi strokovne kadre, ki delajo v počitniških domovih. S temi oblikami bi lahko tudi usposabljali vse sezonske delavce, ki se zaposlujejo v raznih obratih turističnega značaja.

V ta del izobraževanja bi vključili tudi poučevanje tujih jezikov. Posebne delovne naloge čakajo delavske univerze pri informiranju domačih in inozemskih gostov, (preko predavanj, razstav, prireditev in drugih oblik, v katerih bi se gostje seznanjali z posebnimi in turističnimi znamenitostmi posameznih krajev) in pri oblikovanju miselnosti proizvajalcev o potrebi oddiha kot pogoja boljše proizvodnosti.

Milan Čučnik

Razstava mesta Beljaka

Priprave na poletno prireditev Gorenjskega sejma, ki bo od 31. julija do 11. avgusta, se bližajo h koncu. Razstavljalci so v glavnem znani.

Posebnost letošnjega sejma bo sodelovanje mesta Beljaka. Mesto, ki s Kranjem vzdržuje prijateljske stike, se bo z raznimi izdelki in fotografijami predstavilo v dveh razstavnih prostorih. Razen te bo v okviru sejma še turistična razstava, ki jo pripravljata Gorenjska turistična zveza in agencija »Izletnik«. V eni izmed sob pa nameravajo organizatorji sejma predstaviti kar največji del slovenske spominkarske dejavnosti.

Kot navadno bo tudi na letošnjem sejmu bogata izbira pohištva, elektrotehničnih izdelkov, tekstila in podobnega.

Svetlobni znaki s Špika

Štirje mladi planinci, člani alpinističnega odseka Jesenice so se podali v Skalaško smer v severno steno Špika. Brata Oman in Robič iz Martuljka ter Bernard iz Vrbe so naskočili steno v dveh navezah. V severni steni so preplezali do mesta, s katerega niso mogli ne naprej in ne nazaj. Zalotila jih je huda nevihta in obtičali so v duplini skale, kjer je bilo le toliko prostora, da so lahko stali. Edina rešitev je bila klicanje na pomoč. Prebivalci Martuljka so opazili svetlobne znake v steni že kmalu po stemnitvi. Obvestili so gorsko reševalno službo v Kranjski gori in na Jesenicah. Ekipa reševalcev se je podala proti Skalaški smeri naslednji dan. Vendar ji je uspelo rešiti sicer telesno nepoškodovane, pač pa povsem izčrpane plezalce iz stene šele tretji dan

Izvozni rezultati v kranjski občini

Maja dvakrat več kot lani

Izvozna podjetja v kranjski občini so minuli mesec prodala na tuji trg za 592 tisoč 918 dolarjev svojih izdelkov. Glede na to, da letni plan v občini predvideva 6 milijonov 792 tisoč dolarsko vrednost izvoza, je mesečna dinamika znašala 8,8 odstotka planskih nalog. Ker je bila dinamika izvoza tudi v prvih štirih mesecih letos približno tolikšna, so rezultati vsekakor zadovoljivi. V petih mesecih je bil letni načrt realiziran že z 39,8 odstotka, kar je sicer 2 odstotka pod obdobno dinamiko, vendar bodo podjetja v prihodnjih mesecih majhen izpad vsekakor lahko nadoknadila in v celoti izpolnila občinski izvozni načrt.

Od januarja do maja letos so podjetja kranjske občine izvozila za 2 milijona 700 tisoč dolarjev svojega blaga. To je za 62 odstotkov več kot lani v tem času, zakaj večina je svoje obveznosti znatno povečala. Samo v maju pa je bila vrednost izvoza dvakrat tolikšna kot lani tega meseca, kar kaže na vsestransko prizadevanje za prodajo vse več izdelkov v tujino.

Zelo lepe uspehe v izvozu dosega tovarna obutve **Planika**, ki je doslej letni plan, ki znaša milijon 200 tisoč dolarjev in je znatno večji kot lanski, izvršila že z več kot 60 odstotki. Dosežena vrednost izvoženih izdelkov v obdobju januar-maj, 730 tisoč dolarjev, je več ko trikrat večja, kot pa je znašala lani v tem času. — Predvsem zadnji mesec se je s 26,6 odstotno izvršitvijo letnega izvoznega načrta uveljavil **Standard**. Tudi to podjetje je v prvih petih mesecih izvozilo trikrat več kot lani in bo — če bo tudi v prihodnje dosegalo take uspehe — torej letni načrt (150 tisoč dolarjev) lahko prekoračilo. — Slabše izpolnjujejo izvozni načrt kranjski obrat **Iskre**, ki je letne obveze v petih mesecih realiziral s 24,1 odstotka, tovarna gumijevih izdelkov **Sava** (24,8) in podjetja **lesne industrije** (27,9).

Razveseljivo je, da je **doslej Kovinar** že v celoti izpolnil predvidene letne izvozne načrte, saj je izvozil že za 60 tisoč dolarjev izdelkov, in pa to, da se je devetim izvoznim podjetjem zadnji čas pridružilo še deseto — TOSO, ki je doslej prodalo v tujino za 3.600 dolarjev blaga in upa ta uspeh še povečati. J.

Strela povzročila dva požara

KRANJ, 23. junija — Včeraj nekaj pred 14. uro je skoraj povsej Gorenjski divjalo neurje, ki je bilo spremljano nazadnje s točo in strelo. Najhuje je bilo nad Kranjem in okolico.

Okoli 14. ure je strela udarila v gospodarsko poslopje ANTONA KOZJAKA, na Hujah št. 13 pri Kranju. Ogenj se je razširil z vso naglico in je poslopje popolnoma uničil. Stavba je bila krita s strešno opeko. Razen poslopja je pogorelo še okoli 5000 kilogramov sena, razno drobno poljsko orodje in okoli 200 kilogramov umetnega gnojila. Po nestrokovni oceni, je škode približno za milijon dinarjev.

Poklicni gasilci iz Kranja so bili v najkrajšem času na kraju požara, kjer so s hitro intervencijo preprečili, a se ni požar razširil še na ostala poslopja. Pri gašenju so pomagali tudi sosedje in še posebej mladina, ki je odnašala popolnoma novo opeko, ki je bila zložena ob steni pogorelega objekta.

Včeraj okoli 14. ure je strela udarila tudi v kozolec v Zalogu pri Cerkljah, last ANDREJA KOSMAČA. Ogenj je kozolec popolnoma uničil in tudi vso deteljo, ki je bila spravljena v njem. Škodo cenijo na približno 380.000 dinarjev. Pri gašenju so pomagali gasilci domačega prostovoljnega gasilskega društva ter drugi vaščani. Ogenj se je razširil s tako naglico, da je bilo gašenje skoraj brezuspešno.

Premik v izboljšanju osebnega standarda

KRANJ — Po podatkih, ki nam jih je dal na razpolago oddelek za gospodarstvo občinske skupščine Kranj, so letos cene na območju kranjske občine v primerjavi z lanskim letom porasle za 10,4 odstotka. Drugi podatki iz istega vira pa pravijo, da so povprečni osebni dohodki v gospodarstvu v obdobju januar-april za 20,2 odstotka višji, kot so bili lani v tem času. Ker se indeks porasta cen nanaša na cene blagovnega prometa in na cene storitev, beležimo torej dokajšen premik v izboljšanju osebnega standarda občanov.

V primerjavi z lanskim letom so še največ porasle cene storitvam; zlasti je na to vplivala tarifa za prevoz potnikov v mestnem in medkrajevnem prometu, ki je kar za 29 odstotkov višja kot lani. Cene kmetijskim izdelkom so od lani na trgu porasle za 18,4 odstotka, pa tudi v primerjavi z letošnjim aprilom so bile za 6,7 odstotka višje.

Slovo v vojašnicah

KRANJ, 23. junija — Danes dopoldne so odšli domov fantje iz kranjskega garnizona, ki so odslužili svoj redni vojaški rok v JLA. Nekatere so spustili domov že dva, oziroma štiri dni prej, kot priznanje ker so dali enkrat ali dvakrat kri v času služenja vojaškega roka.

Pretekli petek, so za vse vojake kranjskega garnizona, ki so odslužili svoj kadrovski rok, priredili poslovilno popoldne. Od vojakov se je poslovil tudi komandant kranjskega garnizona polkovnik MARINKO DRAGAŠ. Ob tem so prečitali tudi ukaz o napredovanju v čin vodnika, desetarja in razvodnika za nekatere najboljše, ki odhajajo domov. Po svečanem delu prireditve je bil na programu zabavni del, ki so ga pripravili vojaki sami. Nastopil pa je tudi zabavni orkester kranjskega garnizona.

Slovo od vojakov, ki še ostanejo je bilo na kranjski železniški postaji zelo prisrčno, saj so si mnogi dobili v času služenja kadrovskega roka svoje najboljše tovariše in prijatelje.

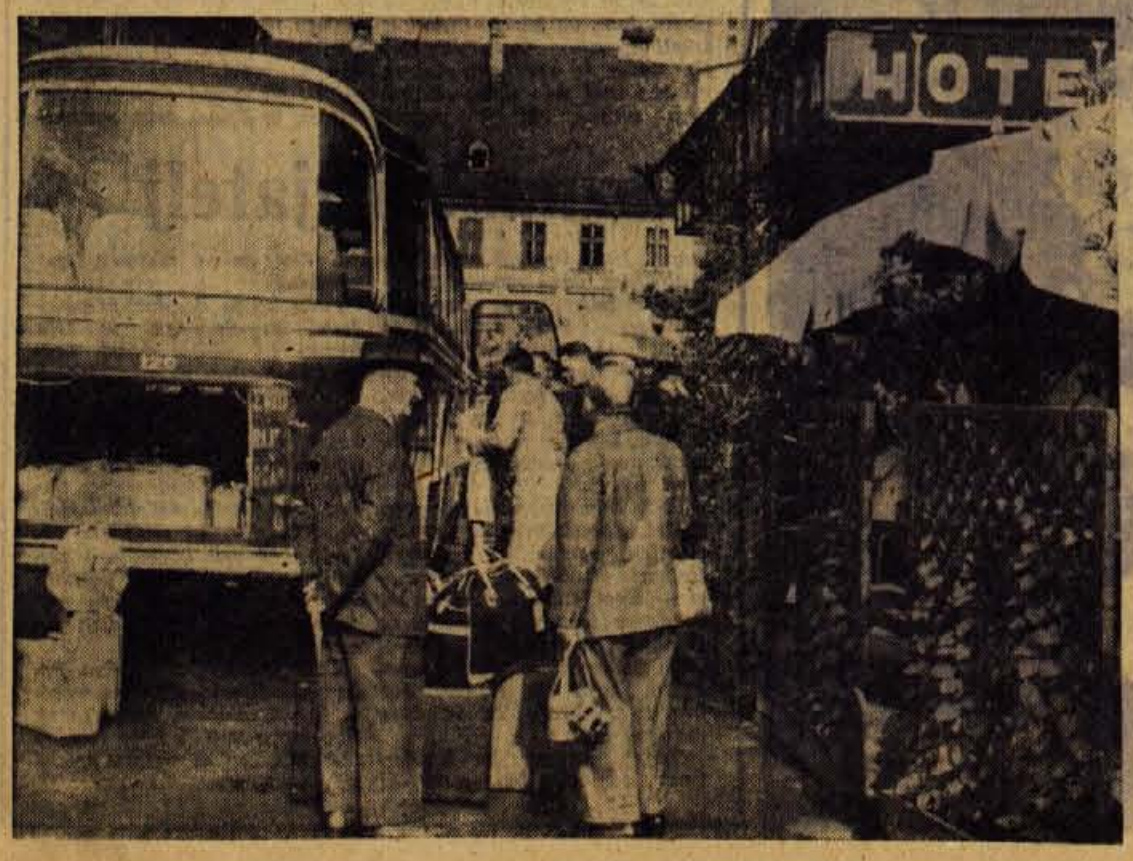

Iz Kranja je ta teden odpotovala že tretja skupina blizu 40 holandskih turistov, ki v okviru »holandskega leta« po teden dni bivajo v hotelu Evropa. Takoj za tem je v Kranj posebni avtobus že četrtič pripeljal goste s Holandskega

Taborenje v Fažani

Povabljenih tudi 70 skopskih tabornikov

Kranj, 23. junija — Na sinočnjem sestanku so se predstavniki gorenjskih občinskih zvez taborникov in samostojnih taborniških enot pomenili o številnih vprašanjih svoje organizacije, predvsem pa o poletnih taborenjih.

Tudi letos bo največ gorenjskih tabornikov taborilo v Fažani. Predvidevajo, da jih bo v tem kraju zvrstilo do 800. Škofjeloški taborniki so včeraj tu začeli postavljati tabor, saj so na vrsti prvi. Sledili jim bodo taborniki z Jesenic, Kranja, Radovljice in od drugod.

V sredi prihodnjega meseca bo tu taborilo tudi 70 skopskih tabornikov, za katere bodo gorenjske enote pripravile prijetno taborenje. Skupina je iz vrst tabornikov, ki so se najbolj izkazali pri pomoči prebivalcem ob lanski katastrofi. Podobne skupine tabornikov iz Skopja bodo gostje taborniških organizacij iz drugih republik.

Najmočnejša bo verjetno julijska izmena, ko bo v Fažani kar okoli 350 tabornikov hkrati. Letos bo na taborenju obvezna šola za vzgojo novih vodstev, občinski odbor Ljudske tehnike Jesenice pa skupaj s tamkajšnjo taborniško zvezo pripravlja predavanje o modelarstvu, avtomotu, radiotehniki in drugih podobnih panogah. K tem predavanjem bodo pritegnili, razen jeseniških tabornikov, tudi tabornike z ostalih območij.

Ker gorenjski taborniki že nekaj let taborijo v Fažani in jim tam tudi ugaja, bi si radi uredili stalni obmorski center. Že letos bodo skušali zastaviti z urejevanjem stalnih sanitarnih naprav, centralnega skladišča, kuhinjske lope in podobnega. S.

Komaj dobrih 14 dni je odprta samopostrežna trgovina trgovskega podjetja »Specerija« Bled v Radovljici, pa je zabeležila že 9 milijonov dinarjev prometa, kar je glede na prejšnji promet v poslovalnicah podjetja 20-odstotno povečanje. Kupci zelo radi zahajajo v sodobno urejen prostor, dobra založenost pa privablja tudi potrošnike iz drugih krajev. V bifeju, ki je zraven prodajnih prostorov, podjetje pripravlja novost: poizkušnje različnih novih izdelkov, ki jih tovarne na tak način želijo reklamirati, preden jih pošljejo na tržišče

Prva izmena iz Stenjaka

KRANJ, 22. junija — Sinoči se je iz počitniške baze centra za pionirska letovanja na Stenjaku, otoku v bližini Pulja, vrnila prva letošnja izmena. V njej je bilo 117 otrok od 3 do 7 leta starosti z območja kranjske, škofjeloške in tržiške občine.

Posebna komisija, ki so jo sestavljali predstavniki zavoda za zdravstveno varstvo, občinske skupščine in centra za letovanje, si je med letovanjem ogledala počitniško bazo in ugotovila, da se za otroke letos še prav posebno dobro poskrbeli. Dobro je bilo poskrbljeno za zdravstveno varstvo, za preskrbo s hrano in za razvedrilo otrok.

Javna tribuna o turizmu

Turistični teden, ki se je na Jesenicah pričel v soboto zvečer in bo zaključen v nedeljo, lepo uspeva. Zanimanje za prireditve je zadovoljivo. Razstava »Ljudsko slikarstvo na Slovenskem«, ki je v delavskem domu, je vsak dan lepo obiskana. Društvo opozarja Jeseničane predvsem na javno tribuno, ki bo jutri zvečer v hotelu Pošta. Na javni tribuni pod naslovom »Turizem pri nas«, naj bi bili skristalizirani mnogi problemi, ki zavirajo razvoj turizma na Jesenicah.

Krajevni praznik na Jezerskem

Prebivalci Jezerskega so v nedeljo zaključili s praznovanjem letošnjega 1. tradicionalnega krajevnega praznika. V spomin na dogodke pred 20. leti, ko so domačini množično odšli v partizane, so letošnje praznovanje še posebno lepo in svečano pripravili. Številne, zabavne, kulturne, športne in druge prireditve so se vrstile vse od 14. do 21. junija.

Knjige za dan borca

Odsek za borce pri sindikalni podružnici tovarne Tekstilindus se že nekaj časa pripravlja na praznovanje 4. julija dneva borca. 2. julija bo veliko zborovanje borcev, na katerem bodo med drugim podelili tudi knjige »Spomini proletarca« avtorja Rudija Pušenjaka. Knjige bo borcem podelil sam avtor. Borci se bodo množično udeležili tudi proslave, ki bo letos centralna za vso občino na Jamniku.

Večer shakespearovih sonetov

KRANJ, 24. junija — Saša Miklavc, član Mestnega gledališča ljubljanskega, bo nocoj ob 20. uri v renesančni dvorani Mestne hiše recitiral Shakespearove sonete. Večer je v počastitev 400-letnice rojstva velikega angleškega umetnika pripravil klub kulturnih delavcev Kranj.

Pomanjkanje električne energije

V pogovoru z energetikom Elektro Kranj, tovarišem Grčarjem ,smo izvedeli o velikih težavah, v katerih so distribucijska podjetja. Podatek, da v Sloveniji primanjkuje 42 milijonov kWh od mesečne količine, je precej zgovoren. Zato so bila podjetja prisiljena, da prično z uvažanjem električne energije iz Italije in Avstrije, da obratujejo vse industrijske termoelektrarne in končno, da se poslužujejo še redukcij. Po redukcijskem planu so vse vele odjemalce (industrijo) razdelili v prioritetne skupine, in sicer: A — živilska, zdravstvo, promet, letališče in pošta bodo reducirana triodstotno; B — tiskarne in radio s pet odstotki; C skupina — to je industrija, ki ni toliko pomembna za izvoz, s sedmimi odstotki in ostala industrija z desetimi odstotki.

Za široko potrošnjo zaenkrat posebnih redukcij še ne bo. Preko radia in časopisov bodo opozarjali ljudi, naj varčujejo z elektriko. Z odklapljanjem pa bodo pričeli, če opozorila ne bodo pomagala. Miselnost, da bi lahko izkoriščali električno energijo takrat, ko ni konic, je popolnoma zgrešena. Šaljivo so pripomnili, da so jo pozimi premalo »konzervirali«, na je sedaj nimajo. Torej, sedanje stanje j posledica suše jeseni in pozimi. S tem je zelo prizadeto naše gospodarstvo, ker bo imelo veliko izgub, venadr izboljšanja ne pričakujejo prav do oktobra.

DANES IN JUTRI

Največja predvidena investicija je hotel v Škofji Loki — Število turističnih ležišč naj bi se potrojilo

Tajništvo Gorenjske turistične zveze je pripravilo globalne koncepcije razvoja turizma na Gorenjskem, izmed katerih smo tokrat izbrali predvidevanja za škofjeloško območje. Za načrte je značilno, da so precej skromni in torej uresničljivi, seveda ob razumevanju in primerni materialni pomoči pristojnih organov. Njihov obseg za dobo do 1970. leta ni pretiran.

DOLINI LEPOT IN SPOMENIKOV

Škofja Loka in obe dolini, Selška in Poljanska, se odlikujejo po izrednih naravnih lepotah in po številnih kulturnih spomenikih. Tu najdemo dom dr. Ivana Tavčarja, bratov Janeza in Jurija Šubica, zgodovinarja Franca Kosa, dom Ivana Groharja, številna Langusova in Lajerjeva dela itd. Vse to skupaj z naravnimi lepotami nudi idealne pogoje za razvoj turizma.

Vendar je turizem ostal v dokaj skromnih mejah. Sem zahajajo predvsem turisti, ki želijo preživeti dopust v mirnem in skromnem okolju. Na celotnem območju občine se je lani zadrževalo 5950 turistov: 5548 domačih in 402 tuja. Prvi so skupaj zabeležili 14623 nočitev, drugi pa 2106. Visoka doba bivanja, posebno pri tujih gostih (5,5 dni), je posebnost, ki jo opažamo le na tem področju, drugod po Gorenjskem se giblje okoli 3 dni.

Turisti se največ zadržujejo v Škofji Loki, Poljanah, Gorenji vasi, Trebiji, Selcih, Železnikih, Sorici, Retečah in v nekaterih drugih krajih. V vseh naštetih krajih je skupaj okoli 400 ležišč v turističnih sobah, od tega skoraj polovica pri zasebnikih, večji del v počitniških domovih in le del v gostinskih objektih

STEVILNE PREUREDITVE

Do konca prihodnjih sedmih let naj bi bilo v turističnih sobah na škofjeloškem območju prostora za 930 gostov hkrati, v restavracijah, gostilnah in drugih podobnih lokalih pa naj bi se število sedežev povečalo od sedanjih 2500 na 4800.

V vseh pomembnejših krajih naj bi se v prihodnjih letih spoprijeli s komunalnimi ureditvami naselij (zunanji izgled, kanalizacija, poti, postajališča, kopališča, estetski izgled itd.). V Škofji Loki naj bi po možnosti zgradili nov hotel in adaptirali Krono, gostišče Kolodvor in še nekatere druge gostilne. Zgradili naj bi restavracijo na gradu in camping ob kopališču.

Z ureditvijo centralne kurjave v »Domu pod Planino« v Trebiji bi objekt usposobili za zimski turizem. Predvidena je tudi turistična postojanka na Ermanovcu.

V Gorenji vasi nameravajo prenoviti zadružni dom za potrebe turizma in urediti gostilno. Na Visokem bi moral biti v prvi vrsti odkup in obnova Tavčarjeve graščine, kar bo terjalo precejšnja sredstva. Tudi v Sorici bi bilo mogoče zadružni dom preurediti v gostišče, Sorško planino pa bi bilo mogoče s počitniškimi domovi in skromnejšimi napravami za smučarje usposobiti za močnejši zimski turizem. V Sorici je predviden tudi spomenik slikarju Ivanu Groharju. Gostilne v Češnjici, Zalem logu in v Podlonku so prav tako potrebne preureditve. O tem razmišljajo tudi turistični delavci v Selcih.

Retečani želijo najprej zgraditi železniško postajo, avtobusno postajališče, regulirati Soro in urediti kopališče. V vseh teh krajih bo mogoče še občutno povečati število zasebnih turističnih sob. Njihovo število se je že v letošnjem letu močno povečalo, (samo v Škofji Loki od 27, na 50).

NERESENO VPRASANJE GOSTINCEV

Ob vsem tem je silno pomembno vprašanje gostinskih in turističnih delavcev, ki bi bili sposobni uspešno opravljati naloge v turističnem gospodarstvu. Dobrega gostinskega kadra tu izredno primanjkuje. Tako, na primer, niso redke gostilne, kjer gostom postrežejo le s kakšno mrzlo jedjo, s čimer ga seveda ne morejo zadržati. Tudi urejenost nekaterih lokalov je pod kritiko. Če torej kadrovsko vprašanje ne bo rešeno, bodo zaman ostali ukrepi, ki naj bi služili privabljanju večjega števela gostov.

Turistična društva so si zastavila vrsto nalog v zvezi s turistično vzgojo prebivalstva. Poskrbela bodo za številna predavanja, za razne natečaje za olepšanje krajev, za občasna turistična predavanja v osnovnih šolah. Razen tega bodo skrbela za vzdrževanje posameznih rekreacijskih objektov in naprav in podobno. Vrsto turističnih prireditev na tem območju bo po vsej verjetnosti pomnožila prireditev v Selcih, kjer bi bilo mogoče prikazati trenje, predenje in tkanje lanu.

Vrste pred novimi paviljoni za prodajo kruha pričajo, da so bile te prodajalnice v Kranju zelo potrebne. Kažejo pa tudi na to, da bi bilo vredno njihovo delo še okrepiti; zlasti na ta način, da bi bile v paviljonih tudi blagajničarke, saj sedaj, ko ena uslužbenka prodaja kruh in pobira denar, to niti ni higienično

Manifestacija mladih v Križah

Za zaključek športnega tedna je TVD Partizan Križe pod pokroviteljstvom SZDL Tržič organiziral v nedeljo množični nastop učencev osemletk in športnih društev. Posvečanem mimohodu je nastopajoče pozdravil predsednik TVD Partizan Križe tovariš Kristan Kokalj in predsednik SZDL Tržič Vlado Erjavšek. Nastopa se je udeležil tudi podžupan Borovelj Hans Rihter — Matko in predsednik športnega društva g. Ecker kakor tudi predstavniki političnih in gospodarskih organizacij tržiške občine. Med nastopajočimi so bili pionirji in pionirke vseh treh tržiških osemletk, predstavniki Alpskega letalskega centra iz Lesc, Triglava iz Kranja, Partizana iz Kamne gorice, Križev in Stražišča.

Med vsemi točkami je najbolj ugajala skupna vaja pionirjev in pionirk osnovne šole heroja Grajzerja iz Tržiča in vaje s kockami, ki so jo izvedli učenci šole heroja Bračiča iz Tržiča.

Ker je to že skoraj tradicionalna prireditev v Križah, si je organizator zadal nalogo, da v prihodnje ne bi bile priprave več tako kampanjske, pač pa naj bi tak nastop pokazal rezultate dela skozi vse leto. Ob tem se je skazalo, da je delo Partizana Križe zelo aktivno, saj so za letošnjo prireditev lepo uredili stadion in ga pripravili za to prireditev. V bodoče imajo namen zgraditi še slačilnice in tuše.

Postali so enakovredni

V Škofji Loki je že precej let posebna osnovna šola, ki s svojim temeljitim in vzgojnim delom dosega zelo vidne rezultate, saj je pripravila do poklica vrsto umsko in telesno nekoliko manj razvitih otrok, ki so se na delovnem mestu pokazali kot povsem enakovredni drugim delavcem. To pa je menda vse, kar se od te šole more pričakovati, namreč usposobiti človeka, da bo lahko koristen tako sebi kot družbi.

Do lanskega leta je imela šola učence le iz Škofje Loke in neposredne okolice. Lani pa so v dijaškem domu v Škofji Loki odprli poseben oddelek za učence posebne osnovne šole, kamor so prišli učenci iz bolj oddaljenih področij. Nekateri so sicer imeli pomisleke, da takšna skupina ne spada v dijaški dom med ostale gojence, vendar se je takoj izkazalo, da drug drugega prav nič ne morejo motiti, ker so bili gojenci posebne šole vedno pod pedagoškim vodstvom.

Pred dnevi so imeli v dijaškem domu v Škofji Loki posvetovanje o delu s temi gojenci v domu in razpravo o rezultatih, ki so bili doseženi v enem šolskem letu. Splošna ugotovitev je bila, da so gojenci v enem letu dosegli zelo velik napredek. Ob prihodu v dom so bili večinoma tako higiensko kot sicer precej zapuščeni. V enem samem letu pa so pokazali velik napredek, zlasti v pogledu higiene, v odnosu do samega sebe in okolja in pri življanju v družbo ostalih otrok in privajanju njihovim navadam.

Rezultati so se pokazali tudi v šoli, saj je uspeh v celoti zadovoljiv.

Splošna ugotovitev je, da ima posebna osnovna šola v tem pogledu pravilno smer dela, da čutijo odgovorni skrb za pravilen razvoj in delo šole. Velik problem pa je s prostori, ki bi jih rabila šola za svoje normalno delo. Le-ti so v sedanjih razmerah komaj zadovoljivi in ne kažejo možnosti, da bi se v teh prostorih mogla šola še razvijati. Če pa bo rešena še materialna stran šole, potem bo šola res lahko dosegla še večji uspeh pri vzgoji in izobraževanju nekoliko zaostale mladine, ki jo je, žal, na loškem področju precej. — Z. P.

Novo otroško igrišče

Ob cesti JLA v Kranju pri vzgojno varstveni ustanovi »Tugo Vidmar« je izredno lep naravni park, s starimi vrbami, bori, smrekami ter cvetličnimi grmi. Doslej je ta vrt služil le otrokom iz vzgojno varstvene ustanove »Tugo Vidmar.«

Zaradi vedno večjih potreb po organiziranem varstvu otrok je kolektiv ustanove v sodelovanju s stanovanjsko skupnostjo Center in občinsko zvezo DPM sklenil, da na vrtu organizira varstvo za vse otroke krajevne skupnosti Center.

Ker ima Kranj razmeroma malo otroških igrišč in so tudi ta, kolikor že obstojajo, skromno in največkrat ne preveč domiselno in pravilno opremljena, so sklenili, da opremijo igrišče ob cesti JLA zares tako, da bo funkcionalno kar najbolj ustrezalo gibalnim in fantazijskim potrebam otrok.

Igrišče, ki je doslej opremljeno le z različnimi oblikami plezal ter enim peskovnikom bodo obogatili s toboganom, mrežami, razpetimi med drevesa, ki bodo služile za odbojko, s koši za košarko, z vrmi in lestvami, ki omogočajo predvsem dečkom priljubljene in hkrati koristne oblike iger, s podrtimi in očiščenimi debli dreves z rogovilami, na katerih bodo predvsem najmlajši preizkušali svoje prve sposobnosti plezanja in še dva peskovnika z mivko, mizo za namizni tenis ter to in ono, kar bo prispevalo, da bo življenje na igrišču kar najbolj pestro in zanimivo.

Dela so v teku in v začetku julija bo igrišče že toliko usposobljeno, da bo lahko sprejelo tiste otroke, ki bodo svoj prosti čas želeli varno prebiti na zelenem vrtu.

Upravni odbor **Avto-moto društva Sk. Loka** razpisuje naslednja delovna mesta:

Finančni knjigovodja

s prakso in znanjem strojepisja in

več KV avtomehanikov

Nastop službe takoj ali po dogovoru, osebni dohodki po dogovoru. Stanovanja ni na razpolago!

RAZPIS

za sprejem učencev(-nk) v I. letnik

ŠTIRILETNE SREDNJE ADMINISTRATIVNE ŠOLE V KRANJU

POGOJI za sprejem so: uspešno dovršena osnovna šola in starost do 17 let, zdrave oči in zdrave roke.
PRIJAVE za sprejem, kolkovane z din 50.— državne takse, **sprejema ravnateljstvo do vključno 30. junija 1964.**
PRILOGE k prijavi: rojstni list in zadnje šolsko spričevalo (original).
SPREJEMNI IZPIT iz slovenskega jezika in računstva **bo v ponedeljek, 6. julija 1964 ob 8. uri.**

Kranjski gasilci ob stoletnem slavju

Zakaj že letos za 376 milijonov škode

Na območju kranjske občine je bilo v letošnjih prvih petih mesecih že 24 večjih požarov, ki so povzročili kar za 376 milijonov dinarjev škode. Ta številka je v toliko zaskrbljujoča, ker je bilo v vsem lanskem letu le za 138 milijonov škode po požarih. Se pravi v 12 mesecih polovico manj, kot letos v samih prvih petih mesecih.

Take podatke imajo gasilci v Kranju in so ob tem zaskrbljeni. Ne zaskrbljeni zaradi naporov in nalog, ki jih čakajo, marveč zaradi vse večje nevarnosti, ki preti ljudem. Čeprav beležijo največjo škodo na požarih raznih industrijskih objektov pravijo, da je največ primerov v stanovanjskih hišah. Zlasti v starih poslopjih. Slabe instalacijske naprave, nestrokovno popravljanje, pranje z bencinom, uporaba raznih kemičnih sredstev in podobno, vse to so najštevilnejši vzroki požarov po stanovanjih. Mnogo požarov je tudi na raznih gospodarskih objektih (razni kozolci, podi in hlevi, kjer temu dostikrat botruje neprevidnost, površnost) itd. Precej požarov pa je tudi na motornih vozilih.

V prihodnje, kot menijo, bo nujno posvečati večjo pozornost preventivnim ukrepom proti temu zlu. Poleg drugega omenjajo tudi seznanjanje prebivalstva o nevarnostih. V zvezi s tem nameravajo izdati celo posebno publikacijo, da bi ljudi seznanjali z oblikami preventivnih ukrepov in večje varnosti pred požari. Hkrati pa menijo, da je v tovarnah vse premalo skrbi za preventivne ukrepe. Tudi obvezne oglede so marsikje opravili samo zaradi »miru« in ne zaradi varnosti. Menijo, da bi pri tem kazalo postaviti večje razlike v premijah. Tam, kjer se ne zavzemajo, da bi zagotovili varnost pred požari, naj bi plačali večjo zavarovalnino, tako bi bili kolektivi kot celota ekonomsko zainteresirani na tem.

K. M.

90-letnica godbe

Železarska godba Svobode Jesenice je v počastitev 90-letnice priredila v sobot zvečer slavnostni koncert. Razen domače godbe so nastopili na koncertu godbeniki jeseniške Svobode in železarske godbe iz Raven na Koroškem. O pričetkih delovanja kovaške godbe v Bohinju o preselitvi godbenikov na Jesenice, o delu in uspehih vseh dosedanjih jeseniških godb iz katerih je izšla današnja godba na pihala Svobode Jesenice, je govoril Nande Žmitek. Velika prireditev je dosegla vrhunec z zaključno koračnico »Devetdesetletnica.« Skomponiral jo je jeseniški dirigent Remigij Noč. Na koncertu so obdarovali člane godbe predstavniki sveta Svobod in prosvetnih društev, Svobode Jesenice; predstavniki skoraj vseh godb s področja Slovenije pa so čestitali jeseniški godbi k visokemu jubileju in ji izročili spominska darila.

Ljudska tehnika v radovljiški občini

V radovljiški občini se je zlasti v zadnjih dveh letih močno razvila in razširila dejavnost Ljudske tehnike. Posebej gre to omeniti za šole in šolsko mladino. Da bi nekaj več izvedeli o tej dejavnosti, smo zaprosili predsednika občinskega sveta Ljudske tehnike Radovljica **Antona Šegula** za krajši razgovor.

— Kot večletni predsednik občinskega sveta in dober poznavalec te dejavnosti prav gotovo veste za vse značilnosti, ki se prepletajo v osnovnih organizacijah LT in v občinskem merilu na sploh?

— Občinski svet LT Radovljica vključuje vsa društva LT, vseh 5 AMD, Acro klub Lesce, Foto klub Radovljica in Bohinjska Bistrica, Radio amaterski klub Bled ter številne radio, foto, brodarsko modelarskę, letalsko modelarske, tehnične in druge krožke po šolah. Stanje v osnovnih organizacijah se je v zadnjih letih precej izboljšalo in okrepilo. Deloma ima pri tem zasluge tudi občina, ki prispeva v te namene precejšnja finančna sredstva.

— Omenili ste precejšen napredek tudi po šolah. Kako je na to vplivalo dvoletno obdobje Jugoslovanskih pionirskih iger, ki se je odvijalo pod geslom »Tehnično kulturo mladim»?

— Žarišče in središče te dejavnosti je vsekakor v Bohinjski Bistrici, kar ima precejšnje zasluge tamkajšnji upraviteli Franc Fister. Ob zaključku JPI je odred te šole prejel 4 republiško nagrado v znesku 75.000 din. Kar zadeva JPI naj omenim še to, da je bil slovesen zaključek v ponedeljek 2. junija v prostorih občinske skupščine, s predstavniki oblasti ter družbeno-političnih organizacij, šolstva in drugih. Pregledali smo uspehe dosežene v tem obdobju in najboljše v občinskem merilu nagradili in jim podelili priznanja. V stekleni dvorani na Bledu pa bo do konca tega meseca odprta tudi foto razstava pod naslovom »Turizem in tehnika na Gorenjskem«. Razstavljajo foto klubi in kroški ter posamezniki iz vseh gorenjskih občin, razen kranjske. Posebna žirija bo razstavljena dela posameznikov, klubov in krožkov tudi nagradila.

— Kako pa je v vaši občini z društvi LT v industriji?

— To področje pa je pri nas še bolj slabo obdelano. Imamo samo eno društvo in to v tovarni VERIGA, ki je bilo ustanovljeno lani. Društvo dobro deluje, saj ima že zelo aktivni foto krožek, tehnični krožek, elektrostrojni krožek in AM sekcijo, v katerih deluje preko 120 članov. Društvo ima veliko podporo od strani uprave tovarne in tamkajšnjih organizacij. V prihodnje bomo morali delati na tem, da se taka društva ustanovijo tudi po drugih, predvsem večjih podjetjih.

— Pred leti je bilo v Radovljici zelo delavno Brodarsko društvo, sedaj pa že nekaj let ne dela. Ali imate namen obnoviti dejavnost tega društva?

— Ne. Vse kar je od društva ostalo, mislim predvsem opremo, bomo prenesli v Bohinjsko Bistrico, koder se bo ustanovilo novo Brodarsko društvo. Začetna dela so že v teku.

— Kakšne dejavnosti boste v prihodnje priporočali po šolah?

— Letalsko in brodarsko modelarstvo.

— Kako je z preskrbo raznega materiala, ki ga potrebujejo šolski in drugi krožki ter klubi za tehnično in drugo dejavnost, ko v Kranju ni več okrajnega servisa?

— Po ukinitvi okraja Kranj oz. OOLT so nastale nekatere težave, ki pa jih bomo že letos odpravili. Na Osnovni šoli v Lescah bo pričel z delom poseben Servis, ki bo zalagal z materialom vse šole in druge dejavnosti v občini. Vsa podjetja so v tem pogledu že obljubila svojo pomoč. Imajo vrsto odpadnega materiala, ki ga bodo učenci s pridom uporabili pri vsakdanjem delu. — R. Č.

Premalo pravnikov in ekonomistov

Na žalost skorajda ni podjetja, ki bi imelo dober program kadrovskih potreb za več let vnaprej, mnogokje pa niti trenutna sistematizacija delovnih mest ni urejena. Tako je vrednost podatkov o tem, kakšen strokovni kader je zaposlen v gospodarstvu in družbenih službah in kaj študirajo kranjski študentje in srednješolci, dokaj zmanjšana. Vendar pa prav slednji podatki (zbral jih je zavod za zaposlovanje delavcev Kranj) pri načrtnem zaposlovanju lahko precej koristijo.

Na 1184 zaposlenih v kranjski občini odpade le 1 s pravno fakulteto ali skupno 13, ekonomistov pa je 19. Strokovnjakov s filozofsko fakulteto je v občini 5, z biotehnično 30, z elektrotehnično 18, s strojno 20, z naravoslovno in tehnološko 31 itd. Na vsakih 93 zaposlenih pride po eden s fakultetno izobrazbo. V gospodarskih organizacijah je zelo malo delavcev z višjimi šolami, kot so kadrovska, komercialna, kmetijska šola, šola za socialno delo (le eden) in podobne.

Posebno občutno je torej pomanjkanje pravnikov in ekonomistov ter delavcev z višjo kadrovsko in komercialno šolo ter šolo za socialne delavce. Med 15 industrijskimi podjetji imajo pravnike samo štiri večja podjetja, ekonomiste pa pet podjetij. Tudi mesto psihologa se še ni uveljavilo. Le tako sta v industriji le dva z višjo kadrovsko šolo. Tako ni težko najti vzrokov za slabo delo kadrovskih služb ali pa zato, da jih ponekje sploh nimajo.

Med 607 zaposlenimi s srednješolsko izborazbo je 177 delavcev z ekonomsko srednjo šolo, 33 s kmetijsko, 22 z gozdarsko, 115 s tekstilno, 45 s strojno, 36 z gradbeno, 63 z elektrotehnično, po 40 z gumarsko in s kemijsko, 20 s čevljarsko itd.

V negospodarskih dejavnostih je med skupno 2653 zaposlenih 277 ljudi s fakultetno izobrazbo, 138 z višjo šolo in 563 s srednjo šolo. V negospodarski dejavnosti je 47 pravnikov, 15 ekonomistov, 48 zdravnikov, 89 s filozofsko fakulteto itd.

S srednješolsko izobrazbo je v tej dejavnosti 563 ljudi: 105 z ekonomsko, 16 s tekstilno, 18 z gradbeno, 9 s strojno, 220 z učiteljščem, 75 z gimnazijo, 7 s farmacevtsko itd. Tudi v javnih službah zasledimo pojav, da v njih ni kadrovskih delavcev, celotno zdravstvo je brez pravnikov, niti banke pa nimajo ekonomistov.

V tem šolskem letu je bilo na fakultetah in visokih šolah vpisanih 300 kranjčanov, na višjih šolah se šola 29 kranjskih slušateljev; večina srednješolcev se šola v Kranju in sicer 698, 239 se jih šola izven Kranja. Največ 351 je dijakov gimnazije, 130 jih je na ekonomski šoli.

Največ študentov (39) je na filozofski fakulteti, 25 na ekonomski, 26 na pravni, 7 na akademiji za glasbo, 15 na visoki šoli za telesno kulturo itd.

Urejevanje Krvavca

V sredo zvečer so na razširjeni seji upravnega in nadzornega odbora Turističnega društva Cerklje obravnavali naloge za bodočo zimsko in poletno sezono na področju Krvavca.

Gorenjska turistična zveza in TD Cerklje se trudita, da bi postalo območje Cerkelj turistično privlačnejše in ad bi turizem postal tudi močan gospodarski faktor v tem delu kranjske občine. Novo letališče na Brnikih je postavilo turistične in druge delavce pred nove naloge. Območje Krvavca naj bi postalo športno in rekreacijsko središče tega dela Gorenjske. Za ureditev vsega pa bi bilo potrebnih mnogo sredstev. Samo za krvavško področje bi bilo potrebnih nekaj sto milijonov dinarjev, če bi hoteli dograditi vse žičnice, ki so potrebne, dograditi dom, urediti električno napeljavo, vodovod, poti in drugo. Turisti zahtevajo vedno več in zato je že čutiti rahlo upadanje zmanjševanje obiskov na Krvavec, ker jim le-ta ne nudi dovolj udobnosti.

R. C.

Radovljica čez 30 let

Velik porast produktivnosti

Občinske službe v Radovljici so izdelale kratek oris možnosti gospodarskega razvoja v občini v prihodnjih tridesetih letih. Ker je obseg razvoja glede velikih sprememb v tehnologiji, ki se pojavljajo iz leta v leto, težko predvidevati, so se omejili predvsem na smeri nadaljnjega razvoja. Kot izhodišče so vzeli štiri najperspektivnejše gospodarske panoge v občini: industrijo, turizem, kmetijstvo in gozdarstvo.

Nadaljnji industrijski razvoj za 30 let so predvideli na osnovi 7-letnih načrtov gospodarskih organizacij. Ker bo v prihodnje v znatni meri prišlo do izraza naraščanje produktivnosti, bo porast števila zaposlenih razmeroma majhen. Najmanjši bo porast v tekstilni industriji, ki se bo tehnično najbolj izpopolnila. Predvidevajo, da bo čez 30 let v 14 industrijskih podjetjih občine 2800 več zaposlenih, kot jih je sedaj (4190), razen tega pa so v načrtu še orodjarna Lesce, pekarna Lesce, sirarna Bohinjska Srednja vas in filmski studii Bled, kjer bo zaposlenih še nadaljnjih 750 delavcev. Glede na dosedanje gibanje produktivnosti računajo, da bo letni porast znašal 4 odstotke in bo torej čez 30 let več kot trikrat večja, kot je sedaj. Iz tega pa so izračunali, da se bo količinska proizvodnja letno povečevala za 6 do 7 odstotkov.

Za uspešen razvoj turizma bo v bodoče treba povečati in izboljšati gostinske kapacitete. Tako se bo število ležišč na Bledu v 30 letih povečalo za 2 do 3 tisoč (sedaj 2.880), število sedežev pa bo moralo biti za 20 odstotkov večje od števila ležišč. Tudi v Bohinju se bo število ležišč podvojilo; se pravi, da bo naraslo za kakih 3.300 postelj. Z boljšim izkoristkom predvsem zimske sezone pa bodo skušali doseči, da bo turistična sezona namesto sedanje 4 trajala 6 do 7 mesecev.

To je nekaj osnovnih podatkov o predvidenem 30-letnem razvoju gospodarstva v radovljiški občini, ki zajema tudi analizo skupine strokovnjakov o razvoju kmetijstva in gozdarstva. Obe panogi imata zelo ugodne pogoje za nadaljnji razvoj. — J.

Zdravstveno zavarovanje na Jesenicah

Jutri bo na Jesenicah deseto redno zasedanje skupščine Komunalnega zavoda za socialno zavarovanje Jesenice.

Razpravljali bodo o finančnem poročilu sklada zdravstvenega zavarovanja in poprečnih cenah storitve, o spremembi višine dodatnega prispevka, o nekaterih spremembah pravilnika, o načinu uveljavljanja pravic do zdravstvenega varstva in o pogledu dela upravnega odbora komunalnega zavoda Jesenice.

Letošnji predračun sklada zdravstvenega zavarovanja v jeseniški in radovljiški občini znaša 1,956,980.000 din. V prvih štirih mesecih so dosegli dohodki 623,167.435 dinarjev ali 31.88 odst. finančnega načrta, izdatki pa 563,502.991 dinarjev ali 28.71 odst. v primerjavi s finančnim načrtom. Tako je bil v prvih štirih mesecih presežek dohodkov nad izdatki 59,664.444 dinarjev.

Iz pregleda dohodkov in izdatkov dolgoročnih dajatev je razvidno, da znašajo dohodki 840,384.532 dinarjev, izdatki pa 712,986.349 dinarjev.

Za Kropo ni prostora, da bi se širila naprej proti Jelovici, zato so stanovanjska naselja pričeli graditi med Kropo in Lipnico, kjer je doslej zraslo že tolikšno novo naselje

Kazniva dejanja v radovljiški občini

Več sodelovanja med sodiščem in občinsko skupščino

Lani in letos v prvih petih mesecih so občani vložili pri občinskem sodišču v Radovljici 343 tožb, pri okrajnem sodišču v Kranju pa 145. Od tega odpade na zahtevke iz delovnih razmerij 12 zadev, na zahtevke po določitvi ali zvišanju preživnine 119, na odpovedi stanovanj 29, na tožbe za razvezo zakona 88, na tožbe za ugotovitev očetovstva 19 zadev itd.

Ob tem preseneča razmeroma majhno število delovnih sporov (12) v razdobju skoraj enega leta in pol, še posebej, ker je sodišče v zvezi z drugimi zadevami, tako kazenskimi kot civilnimi, ugotovilo, da delovne organizacije mnogokrat kršijo pravice delavca. Kot meni občinsko sodišče v Radovljici, so delavci še vedno vse premalo obveščeni o njihovih pravicah in dolžnostih. Ali pa se dogaja, da delavci prihajajo k odvetnikom in k službi pravne pomoči in ob uradnih dnevih na sodišče, s prošnjami za posredovanje v nihovih delovnih sporih, ki pa so žal večkrat prepozni, ker so zamujeni vsi zakoniti roki. Sodišče je tudi ugotovilo, da so v nekaterih podjetjih organi upravljanja skušali celo z napačnimi nasveti onemogočiti delavcem vložitev tožbe pri sodišču.

Poseben problem pri občinskem sodišču v Radovljici je prisilna izselitev nekaterih strank. Tu teče trenutno več izvršilnih zadev, ki jih sploh ni mogoče uspešno rešiti, čeprav imajo stranke v rokah pravnomočne sodne odločbe. Gre za večino družin, ki imajo majhne otroke in druge podobne socialne probleme. Sodišče je v preteklih letih poskušalo urediti take zadeve v sodelovanju s stanovanjskim organom občinske skupščine, vendar je bil ta trud skoraj vedno zaman. Zato bi bilo potrebno na tem področju zagotoviti večje sodelovanje med sodiščem in občinsko skupščino.

Lani in do konca maja letos je bilo pred občinskim sodiščem v Radovljici in pred okrožnim sodiščem v Kranju obsojenih za različna kazniva dejanja 135 storilcev, od tega pred Okrožnim 44 in pred občinskim sodiščem 91. Tu so upoštevana tista kazniva dejanja, za katere je vložil tožbo javni tožilec, ne pa tista kazniva dejanja, ki jih preganjajo občani sami z zasebnimi tožbami. Zaradi vlomnih tatvin, tatvin, goljufij in majhnih tatvin je bilo obsojenih 38 storilcev, zaradi kaznivih dejanj lahkih in hudih telesnih poškodb ter zaradi ogrožanja javne varnosti je bilo obsojenih 26 storilcev in zaradi gospodarskega kriminala 9 storilcev itd.

Šport

Gorenjska rokometna liga

• KRIŽE, ŽABNICA, RADOVLJICA ...

Po vztrajnih in trdih bojih so tudi rokometaši zaključili s svojim prvenstvom (pokalne tekme še niso pri kraju). Kar so jeseni mnogi upali, se je tudi zgodilo. Križe so zasluženo osvojile prvo mesto in se vneto pripravljajo na kvalifikacije za vstop v ljubljansko ligo. Tudi drugo oziroma tretje mesto sta osvojili Žabnica in Radovljica, kar smo tudi pričakovali. Od jeseni se je poslabšal edinole Storžič, ki je padel na lestvici za nekaj mest in zasedel šele osmo mesto. Malo nepričakovano je četrto mesto osvojila druga ekipa »Kranja«, ki je še izredno mlada in ima pred sabo še lepo bodočnost. Najbolj se je od jeseni popravila ekipa Selc, ki je spomladi kar 7 tekem odločila v svojo korist. Tudi drugi novinec v ligi je svojo formo od lani nekoliko izboljšal. Ostale ekipe pa so zasedle bolj ali manj pričakovana mesta.

Rezultati zadnjega kola:

ŽABNICA : KRIŽE 20:20 (12:7)

SELCA : KRVAVEC 25:10 (10:5)

TRŽIČ B : SAVICA 0:5

STORŽIČ : KRANJ B 12:18 (5:8)

KONČNA LESTVICA:

Križe	20	19	1	0	439:200	39	
Žabnica	20	16	1	3	390:227	33	
Radovlj.	20	16	0	4	276:251	32	
Kranj B	20	12	0	8	212:216	23	(-1)
Savica	20	11	1	8	207:232	23	
Selca	20	11	0	9	294:284	22	
Duplje B	20	9	1	10	270:299	19	
Storžič	20	10	0	10	303:299	18	(-2)
Tržič B	20	5	0	15	187:317	9	(-1)
Krvavec	20	4	0	16	172:354	8	
Sava B	20	0	0	20	19:191	0	

P. Š.

Dve značilnosti zaposlovanja v Tržiču

Za območje občine Tržič je značilno, da je glede na ostala gorenjska področja najbolj industrializirano, seveda v odnosu na število prebivalcev. Razen tega se ponaša z najvišjim odstotkom žena med zaposlenimi. Medtem, ko se na posameznih gorenjskih območjih odstotek zaposlenih žena giblje nekaj nad 40, je trenutno v tržiški industriji 56,3 odstotka ali 1844 žensk.

Iz poročila, ki ga je zavod za zaposlovanje delavcev Tržič pripravil za občinsko skupščino, povzemamo, da zaposlovanje tu poteka brez posebnih težav, ker povpraševanje po novih delavcih prekaša ponudbo. Tako je bilo ob koncu leta 1963 na zavodu prijavljenih le 20 začasno nezaposlenih. Zaposlovanje je bilo lani zelo živahno, saj se je med letom zaposlilo 1048 oseb, kar je v odnosu na skupno število zaposlenih, nekaj manj kot 4800, dokajšnje število.

Med delavci, ki so se lani vključili v delo, je petina kvalificiranih delavcev, 72 odstotkov nekvalificiranih in 8 odstotkov strokovnih uslužbencev.

Lani je zapustilo delovno mesto 719 delavcev: 23. je odpovedalo podjetje, 258 delavcev je samo odpovedalo delovno razmerje, disciplinsko so odpustili 10 delavcev, 156 jih je samovoljno zapustilo delo, upokojilo se je 98 delavcev, 85 jih je odšlo na odsluženje kadrovskega roka itd.

Samovoljne zapustitve dela so se v primerjavi z letom 1962 zmanjšale, vzroke zanje pa je še vedno treba iskati v slabih odnosih do delavca: v premeščanju na nižja delovna mesta, v nepravilni delitvi dohodka in podobnem.

Na tržiškem območju je zaposlenost tolikšna, da se lahko povečuje le vzporedno s porastom števila prebivalstva. Leta 1958 je bilo tu 10.914 prebivalcev, med njimi 4146 zaposlenih, lani pa 11.392 prebivalcev in 4728 zaposlenih. — S.

Kje je množičnost

Tako kot lani so se tudi letos zbrali na leškem letališču letalski modelarji slovenskih aeroklubov — udeleženci republiškega prvenstva »penjačev« »gumenjakov«. Prvenstvo je organiziral kranjski aeroklub ob podpori Zveze letalskih organizacij Slovenije in ALC.

Pa pustimo te, nekoliko preveč suhoparne podatke in se raje posvetimo kar kvaliteti tega tekmovanja. »Penjači« in »gumenjaki« sodijo med klasične panoge letalskega modelarstva. Njuno mesto sedaj zavzemajo modernejše in lepše, tako na primer panoga imenovana: »modeli z radijskim usmerjanjem«. No, in prav letošnje republiško prvenstvo, katerega so se udeležili aeroklubi iz Ptuja, Radovljice, Ljubljane, Novega mesta, Jesenic in Kranja je potekalo v »vzdušju« in pod pritiskom prej omenjene — nove modelarske kategorije. Ni bilo udeležencev in nekje tudi ne take kvalitete, kot bi jo na takem prvenstvu popolnoma upravičeno lahko pričakovali.

Zanimiva je bila predvsem kategorija »penjačev« (modelov, pri katerih sme motorček delovati samo 10 sekund, nato pa model prosto leti — jadra), kjer so bili vsi rezultati precej pod povprečjem, kljub zelo primernemu vremenu in kljub solidni organizaciji tekmovanja. Modelarji so startali z modeli, ki so se pojavili na najrazličnejših prvenstvih pred letom dni ali pa še prej. Niti prvo mesto MIHA BENEDIKA iz aerokluba Radovljica po točkah (657) ni soliden rezultat.

Nekoliko drugače so se izkazali tekmovalci v drugi kategoriji. Čeprav jih je bilo številčno manj (komaj 7!), pa je bila zato kvaliteta tolikanj večja. Morda je zanimivo, da sta se v tej modelarski kategoriji med seboj spopadla le kranjski in mariborski aeroklub. Prvi trije plasirani tekmovalci so dosegli skoraj maksimalno število točk (Seražim 896 od 900 možnih)

Že v uvodnih besedah smo omenili, da ti dve modelarski kategoriji kvantitativno in deloma tudi kvalitetno zelo hitro upadata. Rešitve trenutno ni. Toda poudariti velja eno: to sta dve ključni panogi v tej veji letalskega športa, brez katerih modelarstvo izgubi del svoje vsebine in smisla. Izgleda, da se vodstva slovenskih in z njimi vred gorenjskih aeroklubov tega zavedajo v zadostni meri. Morda je izjema le kranjski aeroklub. Njegovi tekmovalci so namreč v kategoriji »gumenjakov« zasedli kar prva tri mesta.

mali oglasi • mali oglasi

prodam

Prodam nove letve (remeljne), F. Cvenkelj, Ljubno 26, Podnart 2554

Prodam zidarske opornike (punte). Preddvor 76 2675

Poceni prodam emajliran štedilnik. Naslov v oglasnem oddelku 2710

Prodam stoječe seno. Senožet pri Podnartu. Podbrezje 71, Duplje 2711

Prodam dobro ohranjen moped colibri. Naslov v oglasnem oddelku 2712

Poceni prodam otroški športni vozček, dobro ohranjene fantovske čevlje št. 40 z gumi podplati in gojzarice št. 36. Naslov v oglasnem oddelku 2713

Prodam dobro moško kolo. Koroška 3/II, Kranj 2714

Prodam ali zamenjam Primo 150 ccm za moped. Hotemože 28, Preddvor 2715

Prodam Fiat 600. Naslov v oglasnem oddelku 2720

Prodam okrogel gradbeni les za ostrešje in za opornike (punte). Franc Vrhovnik, Ravno 11, Cerklje 2721

kupim

Kupim stanovanjsko hišo z vrtom v Kranju ali izven Kranja 4 km. Ul. mladinskih brigad 8, Kranj 2655

Kupim tlačni rezervar 50—100 l za hišni vodovod na elektromotor. Porenta Peter, Sv. Duh 33, Škofja Loka 2520

ostalo

Garažo v okolici vodovodnega stolpa vzamem v najem. Lamovšek, Mlakarjeva 2, Kranj 2716

V Preddvoru pri bazenu sem v nedeljo izgubila jopico temnosive barve. Prosim proti nagradi vrniti. Kozjek Nežka, Gradnikova 4, Kranj 2717

Iščem sobo in kuhinjo v Kranju v zamenjavo nudim lepo sobo v Šentvidu, vprašati: Korinšek, Celovška 180 a, Ljubljana 2718

Sprejmem učenca, ki ima veselje do čevljarske stroke. Tavčarjeva 7, Kranj 2719

TRŽNI PREGLED

V KRANJU

Češnje 170 do 180 din, hruške 200 do 220 din, breskve 250 do 270 dinarjev, kumare 250 do 270 din, grah 120 do 140 din, fižol v stročju 130 do 160 din, krompir novi 100 din, krompir stari 35 do 40 din, čebula nova 140 do 150 din, paradižnik 360 do 400 din, skuta 200 do 230 din, surovo maslo 1000 do 1100 din, med 700 din, solata 100 do 120 din, jagode vrtne 400 dinarjev za kg; jagode gozdne 320 do 350 din, borovnice 170 do 180 din, kaša 130 do 140 din, ješprenj 120 do 130 din, proso 80 din, lisičke 160 do 180 din za liter, korenček 20 do 30 din, peteršilj 20 do 30 din za šopek; piščanci 600 do 800 din, jajca 34 do 36 din za komad.

GIBANJE PREBIVALSTVA

V KRANJU

Poročili so se: Jože Ribič, kurjač in Jožefa Grabljevec, kmečka delavka; Peter Drinovec, študent in Antonija Hribar, nameščenka; Adil Okič, železar in Kristina Miklavčič tov. delavka; Peter Vodnik, orodjar in Antonija Zupan, tkalka; Franc Kržišnik, elektrotehnik in Frančiška Kuri, fakturistka; Adolf Uršič, delavec in Olga Hočevar, justirka; Janez Dolinar, tkalski mojster in Angela Gros, kmečka delavka; Anton Rehbergar, delavec in Marija Kralj, delavka; Milan Kosi, fotograf in Simona Tičar, administratorka.

Rodile so: Ljudmila Seljak — dečka, Bernarda Žakelj — deklico, Matilda Krašovec — dečka, Ivanka Švegelj — deklico, Stanislava Čuda — deklico, Alojzija Porenta — deklico, Marija Premrl — deklico, Marjeta Zalokar — dečka, Marjana Šubic — deklico, Danijela Pavec — dečka, Kristina Švegelj — deklico, Ljudmila Pustovrh — dečka, Vida Vidic — dečka, Ivana Pečar — deklico, Frančiška Zupančič — dečka, Ana Kern — dečka, Ivana Hribernik — dečka, Ivana Rozman — deklico, Leopoldina Štajer — deklico, Marija Mrak — dečka, Marija Bogataj — deklico.

objave

Avto-moto društvo Kranj obvešča vse člane in ostale lastnike motornih vozil, da bo v okviru prometno vzgojne akcije izvršen

BREZPLAČEN PREGLED LUČI NA VOZILIH

po razporedu:

ponedeljek, 22. junija 1964 od 15. — 19. ure v Žabnici

torek, 23. junija do vključno petka, 26. junija od 15. — 19. ure v Kranju, mehanična delavnica AMD Kranj, Tomšičeva ulica (stari gasilski dom)

Obrtno podjetje

»PLESKARSTVO« Kranj

Koroška cesta 23

proda iz svojih osnovnih sredstev naslednje:

Motorno kolo
NSU »Prima« 175 ccm

2 dvokolesa
znamke »Rog« in

»Steyr«, pisalni stroj
znamke »Olivetti«
z dolgim valjem

Ogled možen vsak dan od 6—14. ure.

Prednost ima socialistični sektor.

RAZPIS

Razpisna komisija pri občinskem sodišču v Kranju razpisuje

mesto strojepiske
I a odnosno I b razreda

Pogoji: Dovršena nižja gimnazija ter popolno obvladanje strojepisja. Kandidati bodo morali opraviti za sprejem v službo preizkusni izpit.

Osebni dohodek po pravilniku o delitvi osebnega dohodka občinskega sodišča v Kranju.

Prošnje kolekovane z din 30.— in življenjepisom ter spričevalom o strokovni izobrazbi je vložiti najkasneje do 15. julija 1964.

Lekarna Kranj

sprejme

blagajničarko

z ustrezno šolsko izobrazbo in po možnosti nekaj prakse. Nastop službe 15. julij 1964. Osebni dohodki po pravilniku.

Prošnje pošljite upravnemu odboru lekarne Kranj do 10. julija 1964.

ŠOLSKI CENTER ZA TRGOVINO IN GOSTINSTVO, LJUBLJANA, POLJANSKA 28/a

razpisuje naslednji vpis novih učencev za šolsko leto 1964/65:

I. GOSTINSKA ŠOLA

60 učencev za poklic natakar in 50 učencev za poklic kuhar.

Pogoji za vpis: Starost od 15. do 18. leta, dovršenih 8 razredov osnovne šole, zdravstvena sposobnost za delo v gostinstvu in uspešno opravljena sprejemna preizkušnja iz slovenščine in računstva.

Šolanje traja 30 mesecev.

Pismene prijave je treba poslati z naslednjimi prilogami:

1. potrdilo o rojstvu,
2. zdravniško spričevalo z izjavo o sposobnosti za delo v gostinstvu,
3. spričevalo o dovršenem 8. razredu osnovne šole s pismenim mnenjem šole o učencu.

II. ŠOLA ZA GOSTINSKE TEHNIKE

30 učencev — gostinskih delavcev, ki se želijo nadalje strokovno izobraziti za zahtevnejše tehnične in komercialne posle v gostinstvu (vodja obrata, poslovodja, ekonom, šef strežbe, šef recepcije in podobno).

Šolanje traja 2 leti.

Prijavijo se lahko:

1. Gostinski delavci, ki so končali gostinsko ali njej sorodno strokovno šolo,
2. Gostinski delavci, ki so si z izpitom pridobili kvalifikacijo za enega izmed osnovnih gostinskih poklicev ter imajo uspešno dovršenih 8 razredov osnovne šole,
3. Osebe, ki so najmanj že dve leti zaposlene na vodstvenih delovnih mestih v gostinstvu ter imajo uspešno dovršenih 8 razredov osnovne šole.

Nadaljnji pogoj za vpis je uspešno opravljena sprejemna preizkušnja, za kandidate z gostinsko šolo iz tujega jezika, za ostale pa iz slovenščine, računstva in tujega jezika (po izbiri: nemščina, angleščina, francoščina, italijanščina itd.).

ZAVOD ZA VZDRŽEVANJE IN GRADNJO TELESNOVZGOJNIH OBJEKTOV IN NAPRAV

Kranj, Partizanska cesta 39

razpisuje naslednja delovna mesta:

1. **direktorja Zavoda**
2. **računovodje**
3. **knjigovodje**
4. **tajnika — administratorja**

Nastop službe je možen takoj ali po dogovoru.

Interesenti naj pošljejo ponudbe na zgoraj navedeni naslov, kjer dobijo tudi potrebna pojasnila.

Razpis velja do 10. 7. oziroma do zasedbe delovnih mest.

POSLOVNO ZDRUŽENJE SRS
LJUBLJANA, Hajdrihova 2

OBJAVA

V letošnjem letu je predviden znaten primanjkljaj električne energije v celi državi.

Zaradi takšnega stanja so nekatera podjetja že prisiljena v znatni meri zmanjšati svojo proizvodnjo.

Da ne bi našega gospodarstva v še večji meri prizadeli, je nujno skrajno varčevanje vseh odjemalcev pri rabi električne energije:

1. V zvezi s tem so odjemalci, ki imajo pogodbene odnose z distribucijskimi podjetji te dni dobili v soglasju z Republiškim sekretariatom za industrijo posebne naloge za zmanjšanje porabe električne energije v obsegu, ki ga bodo lahko praviloma dosegli z racionalnejšim koriščenjem električne energije.

2. Odjemalci na nizki napetosti — tudi gospodinjstva — pa so dolžni, da potrošnjo električne energije do konca junija zmanjšajo tako, da bo celotna junijska potrošnja vsaj za 5% manjša kot v mesecu maju tega leta. To zmanjšanje velja kot zahteva v smislu veljavnih predpisov za odjemalce, razvrščene v tarifne skupine »komunalni odjem« in »splošni odjem« ter za kmetijske organizacije.

3. Javno razsvetljavo je treba zmanjšati na obseg samo nujne »celonočne razsvetljave«.

Ker je predviden primanjkljaj prek celega leta, bo potrebno skrajno varčevanje v rabi električne energije tudi v naslednjih mesecih. Distribucijska podjetja bodo kontrolirala izvajanje varčevanja in zmanjševanje rabe električne energije.

Interes potrošnikov je, da skrajno varčujejo z električno energijo, ker bodo sicer nujno potrebni izjemni ukrepi, kar bi odjemalce v večji meri prizadelo.

Za distribucijska podjetja v Sloveniji:
Poslovno združenje podjetij za distribucijo električne energije v Sloveniji
DES

Ljubljana, 20. 6. 1964

Obveščamo vse lastnike gozdov na območju Skupščine občine Tržič, da bo sprejemanje priglasitev oziroma prošenj za posek v letu 1965 po naslednjem razporedu:

29/6-1964 od 6. do 12. in od 14. do 18. ure na gozdnem obratu v Tržiču za vasi: Slap, Dolina, Lom, Grahovše in Potarje.
V zadružnem domu v Podljubelju za posestnike iz Podljubelja.

30/6-1964 od 6. do 12. in od 14. do 18. ure v Križah — mala sejna dvorana v domu PARTIZANA za vasi: Križe, Gozd, Zg. Veterno, Sp. Veterno, Senično, Sebenje, Ziganja vas, Breg, Retnje in Pristava.

1/7-1964 od 6. do 12. in od 14. do 18. ure v Kovorju — gasilski dom za vasi: Kovor, Zvirče, Hudo, Hušica, Popovo, Vadiče, Leše, Paloviče, Hudi graben, Visoče, Brezje pri Tržiču in Loko.

2/7-1964 od 6. do 12. in od 14. do 18. ure na gozdnem obratu v Tržiču za vas Bistrico, posestnike iz Tržiča in vse zamudnike.

GOZDNO GOSPODARSTVO KRANJ
Gozdni obrat Tržič

Lesno industrijsko podjetje Bled

Graditelji stanovanj!

Lesno industrijsko podjetje Bled

posoja kvalitetne opažne plošče za opaženje betona

Plošče lahko dvignete vsak dan od 6. do 14. ure na skladišču v Bohinjski Bistrici. Cena, ki je zelo ugodna, znaša 8.— din od m² dnevno.

Se priporočamo!

Izdaja in tiska ČP »Gorenjski tisk« Kranj, Koroška cesta 8. Tekoči račun pri NB v Kranju 607-11-1-135. Telefoni: glavni in odgovorni urednik, uredništvo in uprava 21-90, 24-75, 28-97. Naročnina: letno 1300, mesečno 110 dinarjev. Cena posameznih številk: sreda 10, sobota 20 din. Mali oglasi za naročnike 20, za nenaročnike 30 din beseda. Neplačanih malih oglasov ne objavljamo.

Ivanov - Leonov:

GENERAL AFRIKA

40

»...Afričani v Nairobiju morajo z vsemi silami onemogočati prevoz sovražnega blaga po železniških progah in posebej ovirati prevoz orožja in vojakov. Naj nam pomaga vsemogočni Ngaj!«

Ljudje so brali plakat in glasno razpravljali...

Partizani so slednjič prišli do cilja. Geturi se je previdno ozrl na vse strani in vstopil v staro, na pol podrto hišo.

V sobi z majhnim oknom je sedel Čaro. Ko je zagledal Geturija, je vstal in veselo zašepetal: »Major!«

Soba je bila skoraj popolnoma prazna. Železna postelja, majhna mizа in bambusov stol — to je bilo edino pohištvo. Tu je stanoval Čaro. Spet je delal v tipografiji. Njegovi pomočniki so živeli na raznih krajih. Bili so previdni.

Prisrčno sta se rokovala.

Iz ozke ulice sta poklicala Kagoto in Kamvambo. Čaro je zaklenil zunanja vrata in odpeljal partizane v sosednjo sobo. Odprl je vrata v podu. Po starih in trohnobnih stopnicah so se spustili v klet. Zaznali so zadah vlage in plesnobe. V hiši je bila nekoč zelenjadna trgovina in v kleti skladišče.

Ob sveči sta dva borca, ki so ju skupaj s Čarom poslali v Nairobi, čistila in mazala puške z grobo izdelanimi kopiti.

»Tole so naši delavci ponoči izdelali v tovarnah Mzungov,« je z zateglim glasom dejal Čaro in jim pokazal orožje.

Zaslišali so trkanje na vrata. Čaro je potegnil samokres in se zdrznil. Petelin je zaklepetal, ko ga je napel. Vsi so molčali in se spogledali. Mar so jih odkrili? Pazljivo so se vzpeli po trohnobnih stopnicah. Pripravili so se na obrambo.

Vznemirili so se brez razloga. Prišel je sel in prinesel štiri naboje.

»Malo orožja imamo,« je z ostrim glasom dejal Čaro. »Zdaj vidiš, kako ga zbiramo...« Čaro se je močno spremenil, odkar je odšel iz taborišča. Živci niso prenesli hudih naporov. Vendar se ni hotel umakniti. »Zdaj imamo devet samokresov in petdeset nabojev.«

Pomagali bomo najti denar in orožje,« se je zasmejal Kagoto in pokazal zobe. »Mnogi belci znajo zapravljati denar.«

»Tudi zdravila pošljite,« je rekel Geturi. »V odredu marsikaj potrebujemo...«

Ko sta ostala sama s Čarom, je Geturi povprašal, kakšen je položaj v mestu in kako deluje obveščevalna služba. Ne da bi hitel je počasi pripovedoval, kako so ujeli vohuna v odredu in kako je skoval načrt, da bi se vtihotapil v sovražnikovo obveščevalno službo.

Čaro, ki je od časa do časa vstal in prisluškoval glasovom z ulice, je pripovedoval o stotniku Smitsonu in svetoval Geturiju, naj bo previden.

»Pokaži mi kipandi! Vidiš, ta prstni odtis ni tvoj, mar tega nisi opazil? Pripravili ti bomo novo knjižico. Tudi mi imamo pismene ljudi.«

Geturi je na prazno knjižico pritisnil kazalec, namazan s črnilom in jo izročil Čaru.

Se istega dne je Geturi odšel k stotniku Smitsonu. V žepu je nosil nov kipandi — natančno kopijo Nžorogijeve izkaznice — prav tako raztrgan in umazan kos papirja. Se prstni odtis je zbledel.

Čim bolj se je bližal poslopju obveščevalne službe tem trdovratneje ga je preganjala misel, da je nevarnost prevelika in da je njegovo ravnanje nespametno. Najmanjša napaka in vse...

Geturi je obstal pri vhodu v poslopje; želel je pomoliti k vsemogočnemu Ngaju, vendar se je premislil, odmahnil z roko in s krepkim korakom stopil skozi vrata.

Popeljali so ga po temnem hodniku v majhno sobo. Na oknih so bile debele rešetke in ob steni je stala železna omara. Za mizo je sedel moški kakšnih petintridesetih let v svetli civilni obleki — stotnik Smitson.

Stotnik ga je ljubeznivo pozdravil, kot da je srečal dobrega znanca. Pozorno je opazoval Geturija. Dolgi prsti s pristriženimi negovanimi nohti in širokim poročnim prstanom so v ritmu bobnali po mizi. Na ozkem, bledem obrazu se je posvetil nasmešek.

Geturi se je globoko priklonil, se zazrl v hladne vodene oči stotnika Smitsona in pričel pripovedovati, da so obveščevalca, ki ga je poslal stotnik, ujeli, in da je on — Nžorogi — moral zbežati pred »Mau-Mau«.

»In kako se imenuješ?« ga je prekinil stotnik. Hladne oči z dolgimi trepalnicami so nepremično opazovale Geturija.

»Nžorogi, bvana, Nžorogi. Povedal sem vam že, bvana. Zapomni si bvana, ko boš plačal. Stotnik Gray je vselej dobro plačal.«

Geturi je govoril počasi. Njegov glas je zvenel samozavestno Pazil je, da bi ne spregovoril nepotrebnih besed, ki so mu same silile na jezik.

»Nžorogi je zvest človek, bvana. Prinesel je važno vest. Vso pot je tekel. Tvoji askariji, ki si jih poslal, da bi uničili naš odred, bodo zašli v zasedo. Mau-Mau jih bodo vse poklali. Pošlji človeka z letalom. Kurir se je prestrašil in povedal, da sem jaz dejal, naj pošljete askerje. Hitro ga pošlji.«

Zdelo se je, da Smitson sploh ne posluša pomembno vest. Geturi, ki je opazoval častnikov obraz, je spoznal, da stoji pred pametnim in močnim nasprotnikom.

»»Tako — in kako se imenuješ?« je spet vprašal stotnik in pozorno opazoval Geturija.

»Nžorogi, bvana, Nžorogi.«

Stotnik je odprl težka železna vrata omare in prečital nekakšen seznam.

»Kipandi!«

Geturi mu je dal potrdilo o registraciji.

Stotnik je pazljivo pregledal malo knjižico.

»Zdaj imamo nova potrdila,« je počasi dejal častnik. Geturi ni mogel razbrati, če stotnik o čem premišljuje ali kar tako molči.

Smitson je poklical pomočnika.

»Sporočite po radiu Shapersu, naj ne odide v pragozd — vsaj ne preglobokо!«

Mlajši častnik je presenečen pogledal stotnika in naglo odšel iz sobe. Geturi je mislil, da je na varnem.

M. Twain:

Tom Sawyer-detektiv

19. Še prej smo diamante zavili v papir, napisali nanj svoja imena, izročili zavitek hotelskemu slugi in mu naročili, da ga ne sme dati nobenemu izmed nas, če ne bosta druga dva navzoča kot priči. Ko smo šli v mesto, vsak po svoji poti, smo premišljevali, kako bi drug drugega okradli. Proti večeru smo se zbrali, vzeli smo v hotelu diamante in odšli na krov ene izmed ladij, ki je še tistega dne odplula.

20. Zdaj smo bili vsi trije v škripcih, ker nismo smeli leči spat, kako bi naj sicer pazili drug na drugega? Dva diamanta za tri osebe, to niso mačje solze. Do polnoči smo se sprehajali po krovu. Naposled smo odšli v majhno kajuto. Zaklenili smo vrata, se prepričali, da sta diamanta res v papirju in ju položili na mizo, da smo imeli zavitek vsi trije pred očmi. Bud Dixon ni vzdržal dolgo, glava mu je padla na prsi in začel je smrčati, da so žvenketale šipe v oknu. Tedaj je Hal Chalton pokazal na diamanta in nato proti vratom.

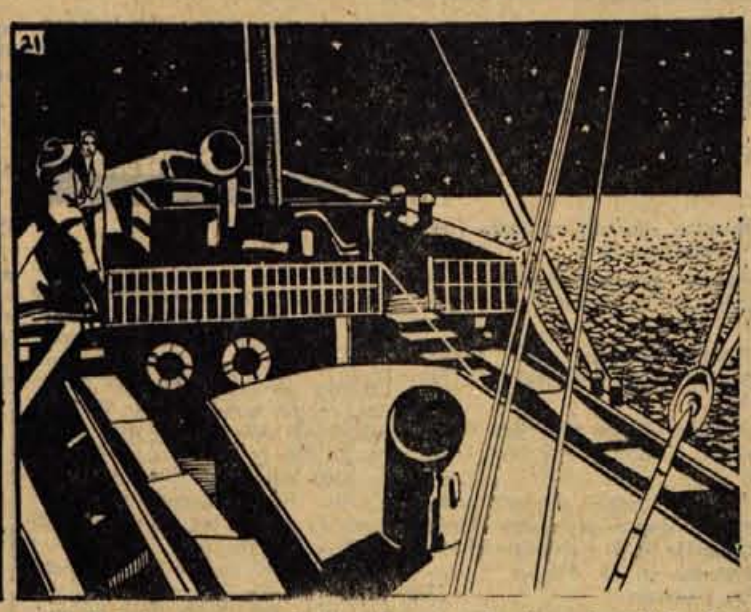

21. Takoj sem razumel, iztegnil sem roko in vzel zavitek. Še malo sva počakala, toda Bud je spal kot ubit. Neslišno sem obrnil ključ in pritisnil na kljuko; nato sva se po prstih splazila ven in tiho zaprla vrata za seboj. Ladja je mirno plula po reki. Oblaki so zakrivali luno in nihče naju ni opazil. Še vedno sem upal, da bo ladja vsak čas pristala in bova lahko skočila na kopno; tako bi ušla neprijetnostim, kajti vedela sva, da Bud Dixon ne pozna šale.

šport ● šport ● šport ● šport ● šport ● šport ● šport ● šport ● šport ● šport ● šport ● šport ● šport ● šport ● šport ● šport ● šport ● špo

V okviru športnega tedna je v mimohodu na športnem igrišču v Križah sodelovalo blizu 300 nastopajočih

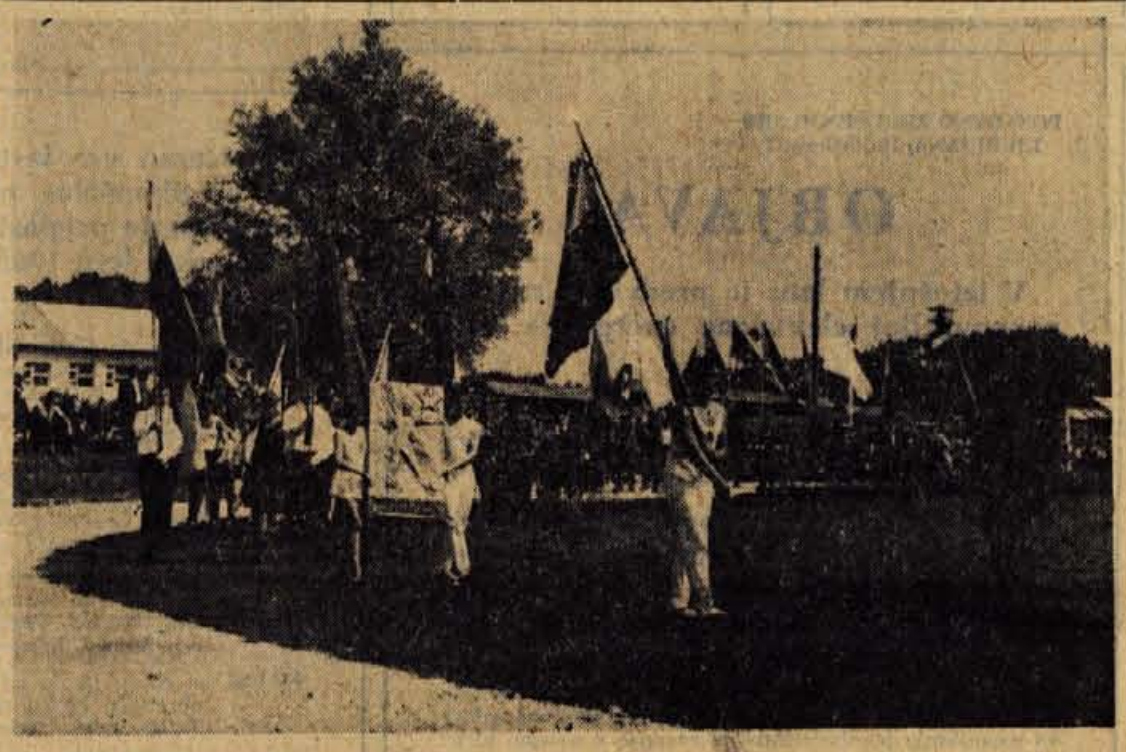

Letos ne bo dirk na Jezerski vrh

Izvedeli smo, da letos ne bo cestno hitrostnih motociklističnih dirk za prvenstvo Slovenije na Jezerski vrh, za katere je bilo lansko leto, ko so bile po prvih letih po osvoboditvi spet obnovljene, rečeno, da bodo postale tradicionalne. Vzrok, da so že po enem letu spet odložene, je po nekih informacijah v tem, ker do vrha ni asfaltirana cesta. S to odločitvijo Jezerjani niso najbolj zadovoljni, ker menijo, da bi taka prireditev lahko ugodno vplivala tudi na razvoj turizma v kraju. Menijo tudi, da bi bile lahko dirke v spodnjem delu Jezerskega, to je od Kanonirja do Štularja, kjer je cesta dobro urejena in za take prireditve tudi primerna.

R.

Tekme za pokal maršala Tita

Včeraj je bilo na sporedu II. kolo tekmovanja za pokal maršala Tita. Na sporedu sta bili dve tekmi, medtem ko bo tretja Svoboda : Tržič na sporedu 24. 6. ob 17.30. Zmagovalci se bodo, skupno s Predosljami, pomerili v nedeljo 28. 6. v polfinalu.

Naklo : Triglav B 2:6 (1:2)

Naklo: Čadež, Drinovec, Marinšek, Guzelj, Porenta, Lang, Bajželj, Količ, Pajk, Voglar, Prisađanec

Triglav B: Lešnjak, Perdan, Grm, Martinovič, Norčič, Žvokelj, Nikolič, Zbogar, Vidic, Andrijašič, Dolinar

Strelci: Norčič v 4. minuti (11 m), Nikolič v 25, Martinovič v 50 in 78 ter Dolinar dvakrat v 77 minuti igre za Triglav B in Guzelj v 38 ter Količ v 55 minuti za Naklo

Kranj : Škofja Loka 2:1 (:1)

BODICE

● *Ker na kranjski avtobusni postaji ni ure, ki bi potnikom kazala, kdaj prihajajo in odhajajo avtobusi, so se doslej ti orientirali po kazalcih ure na gimnaziji. V naslednjih treh mesecih pa se na gimnazijska kazalca ne gre več zanašati, ker bosta vztrajno kazala poldne! Menda kranjska gimnazija med počitnicami ni tako zapuščena, da se v njej ne bi našel kdo, ki bi uro navil, če je navijanja potrebna, ali kako drugače pognal v tek. To je zelo potrebno, ker je ura na gimnaziji edina javna kazalka časa v mestu. Dobil sem prijazno pisemce, v katerem mi bratka svetuje, naj jaz navijam gimnazijsko uro, ker sem povsod zraven in neutrudljiv. Če mi dovolijo, se bom pač jaz žrtvoval za to opravilo.*

● *Izraza bodice in Vodice gresta tako skupaj, da si ne morem kaj, da ne bi danes zapisal še zgodbe iz Vodic, kjer sem kolovratil minuli teden. Seveda sem se najprej ustavil v gostišču, in ker je bila ura že čez poldne, sem seveda naročil južino. Kako nespameten sem bil, ko sem mislil, da bom v Vodicah jedel. Postregli so mi lahko le s klobaso, vendar zraven niso mogli servirati kruha — ker ga niso imeli. Kake štiri ure bi moral počakati, pa bi lahko v trgovini kupil kruh, toda raje sem se odločil za kavo . . .*

● *Vedno trobimo, da je malo telovadbe za vsakogar priporočljivo, zato ne vem, zakaj se je gospodinja na Hujah razburjala, ko je morala premog voziti kakih 30 metrov daleč v klet. Za razvedrilo ji je poskrbel prevoznik s Kuriva, ki je premog stresel pod hišno številko stanovanjskega bloka — s seveda več strankami in več kletmi. Potem je stranko poiskal in zahteval plačilo. Ona pa v jezo, češ da je premog stresel predaleč od kleti. Toda mož s Kuriva ji ni ostal dolžan besedi; če ga ne boste mogli spraviti, ga bom pa zvečer drugam peljal — ji je zabrusil za nehvaležnost. Seveda pa to ni osamljen primer, saj so nekje na Zlatem polju premog vozili v klet več kot sto metrov daleč.*

● *Ker bi se moja Marjana na pločniku, če ga lahko tako imenujem, na koncu mostu čez Kokro kmalu izpahnila nogo, bom proti temu kar najodločneje nastopil. Ko so asfaltirali cestišče naprej od mostu, so se lotili tudi pločnikov, vendar jim je verjetno zmanjkalo materiala in so tako pločniki ostali posuti s peskom. Ni čudno, da pešci raje hodijo po cesti, še manj čudno pa je, da se zato vozniki motornih vozil jezijo nad njihovo nedisciplino.*

● *Nekako tako se je odtrgal film tudi gradbenikom, ki že nekaj let delajo trgovski paviljon v Zapužah, pa še zelo malo kaže, da bi bil kaj kmalu odprt. Sicer so zadnji čas v njem spet začeli nekaj kopati, toda domačini so prepričani, da bodo kmalu z delom spet prekinili, kot so že tolikokrat doslej.*

Do prihodnjič lep pozdrav od

BODIČARJA

Po slovenskem prvenstvu v atletiki

V Kranju niso zadovoljni

Na odlično pripravljenem Centralnem štadionu ob Titovi cesti v Ljubljani je bilo v soboto in nedeljo, v organizaciji AK Olimpija-Svoboda, izvedeno letošnje republiško prvenstvo moških in ženskih ekip, ki se je hkrati upoštevalo tudi za državni finale.

Žal je bila na prvenstvu udeležba ekip vse prej kot dobra. Le osem pripravljenih (Kladivar, Ljubljana, Olimpija-Svoboda in Triglav pri moških ter Kladivar, Ljubljana, Olimpija-Svoboda in Maribor pri ženskah) nas opozarja, da posvečamo premalo skrbi prav manjšim klubom. Tako Rudar, Nova Gorica in Branik niso prijavili niti ene ekipe! Zdi se, da slabši klubi, zaradi premočne konkurence, ne upajo pošiljati svojih zastopnikov, kar pa je vsekakor napačno!

Tekmovanje se je odvijalo v dveh izmenah: prvi dan so nastopali samo moški, drugi dan pa so se priključile še ženske ekipe. Če primerjamo oba dneva kvalitetno med seboj takoj ugotovimo, da so bili nastopajoči v drugem dnevu uspešnejši.

V prvem dnevu je bil med najuspešnejšimi Celjan Pikula, ki je le za en centimeter »zgrešil« svoj republiški rekord v suvanju krogle (16,33 m). Vivod je ponovno zmagal v skoku v višino z zanj nič več ravno blestečim rezultatom 200 cm. Ajdič (Kladivar) je bil najhitrejši na 100 metrov (10.8), Stanovnik (Olimpija-Svoboda) na 400 metrov (49.0) na 1500 metrov pa je Span (Ljubljana) le za 4 desetinke premagal Celjana Červana.

V drugem dnevu smo videli več kvalitetnih rezultatov. Prav gotovo je bila najuspešnejša Celjanka Stamejčičeva, ki je izenačila državni rekord v teku na 80 m z ovirami (10.9) in v skoku v daljino (5,96 m). Slavko Span (Ljubljana) je tekel odlično na 1500 metrov zapreke in s časom 4:04,8 tudi dosegel nov jugoslovanski rekord na tej progi.

V skupni uvrstitvi je povsem pričakovano v moški in ženski konkurenci zmagal Kladivar iz Celja, ki se letos poteguje tudi za oba najvišja naslova v državnem merilu. Upamo, da mu bo to, s tako kvalitetnimi tekmovalci, tudi uspelo.

Kranjski Triglav je poslal na prvenstvo samo moško ekipo, ker ženske članske ekipe praktično nima, a mladinke za tako močno konkurenco niso dovolj pripravljene. Moška ekipa, ki je z 18.895 točkami osvojila četrto mesto, je bila najmlajša na prvenstvu, a poleg tega je bila še nepopolna. Če bi nastopili vsi atleti, bi se lahko enakopravno kosala z Olimjo-Svobodo, tako pa se je močno čutila odsotnost nekaterih najboljših tekmovalcev. Skakalec Švab je bil zadržan zaradi študija. Iz upravičenega vzroka je prvi dan manjkal Hafner. Pogrešali smo metalca Satlerja in Varla, brata Galjot sta prenehala z aktivnim nastopanjem. Drugi dan je bil odsoten tudi šprinter Pirjevec. Gorenjski rekorder v metu kladiva Jože Ažman pa je iz neznanih vzrokov nastopil za ekipo Ljubljane itd. **Ekipo Triglava pa je močno okrepil metalec Koprivica, ki se ga kranjski ljubitelji atletike prav gotovo še spominjajo z lanskega vsearmijskega prvenstva. Koprivica je letošnjo sezono pričel pri mariborskem Braniku, zaradi zaposlitve v Kranju pa je prestopil k Triglavu. Že v prvem nastopu je postavil nov gorenjski rekord v metu krogle.**

Kljub vsem težavam pa v Kranju niso nezadovoljni, saj je zanimanje za »kraljico športov« prav v zadnjem času močno poraslo in tako lahko v nekaj letih ustvarijo prvo močno atletsko ekipo.

M. Kuralt

Pečar že trenira

Marjan Pečar, ki je bil težko poškodovan, je že začel z rednim delom v tovarni in tudi s treniranjem. V Mojstrani zbira okrog sebe nadarjene smučarje, s katerimi je organiziral priložnostno poletno vadbo. Strokovnjaki menijo, da bi bilo za njegovo popolno okrevanje potrebno, da bi dobil zdravljenje s hidroterapijo. Menimo, da bi bil Pečar tolike pozornosti vreden in da jo tudi zasluži.

Avto moto društvo Kranj

proda v soboto, 27. 6. 1964 ob 17. uri na javni dražbi osebni avto

FIAT 600

Pojem športnega treninga

Pojem športnega treninga in treniranost se nanaša predvsem na pripravo človeka (vkonjskih športih živali) na večji odnosno maksimalni napor. V praksi se v tem pogledu mnogo greši.

Na nogometni tekmi med Škofjo Loko in Svobodo v Škofji Loki je prišlo v zadnjem kolu Gorenjske nogometne lige do pretepa! Nad igralcem Škofje Loke je bil storjen prekršek in ta je na to reagiral z udarcem. V pretep so se vmešali tudi ostali igralci ter nekateri gledalci!

Takšno je poročilo tekme! In kaj iz tega sledi?

Mnogi grešijo in gledajo na športni trening samo s fiziološkega pogleda. Ni važno samo to kolikšne fizične sposobnosti bodo pridobili igralci med treningom temveč je važno tudi oblikovanje njihovih človeških osebnosti. Na borbenost in visok delovni efekt ne smemo gledati kot na končni cilj športnega treninga temveč samo kot na enega izmed dosežkov za katerimi teži človek v cilju svojega izpolnjevanja.

Ne moremo trditi, da nogometaši prizadetih klubov niso bili deležni vzgoje, ki je nujna v našem pojmovanju športa. Toda praksa je pokazala, da ta vzgoja ni bila popolna! Ta vzgoja je zgrešila svoj namen ter zaradi tega ni bila uspešna!

Moštvo Škofje Loke je doseglo odlično uvrstitev v tekmovanju Gorenjske nogometne lige. Toda ali dogodek v zadnjem kolu ne meče slabe luči na vse njihove uspehe? Znano je, da športniki sami vzgajajo svoje gledalce. Ob tem vprašanju se šele vidi velika vloga športnega trenerja. Na ta način on ne odgovarja samo za vzgojo svojih neposrednih varovancev temveč preko njih tudi za njihove »privržence« vsako nedeljo na igriščih.

Popolnoma jasno je, da je proces treninga odvisen od osnovnega pojmovanja športa. V naši sredini je športni trening v soglasnosti s družbeno koncepcijo športa že dobil svojo določeno vlogo, ki se izraža z naslednjo definicijo:

Športni trening je poseben pedagoški ter več ali manj izražen rekreacijski proces, usmerjen k izpopolnjevanju funkcionalnih sposobnosti organizma na eni strani in pozitivnih moralnih, karakternih in emocionalnih kvalitet na drugi strani, s ciljem doseganja čim boljših rezultatov v določeni športni aktivnosti, a v širšem smislu s ciljem doseči zdravje, delavno sposobnost ter rekreativni koristni učinek.

Pod terminom treniranost razumemo stanje športnika, ki je izšlo iz zaželjenih okvirov v procesu treninga t. j. stopnja kondicije, tehnike, taktike in moralne pripravljenosti.

Vsekakor sta se ekipi Škofje Loke in Svobode v dvoboju pokazali moralno dokaj nepripravljeni. Zaradi tega lahko dvomimo v visoko stopnjo njihove treniranosti!

P. Colnar

Več sodelovanja v smučarstvu

Iniciativni odbor za ustanovitev organizacije smučarskih trenerjev Slovenije je imel v soboto zvečer v Porentovem domu v Kranjski gori ustanovni občni zbor. Udeležilo se ga je 30 delegatov iz vseh krajev republike, predstavniki visoke šole za telesno kulturo in predstavniki republiške trenerske organizacije. Žal, so na ustanovnem občnem zboru manjkali delegati z Jesenic in Zgornjesavske doline. Člana iniciativnega odbora Lojze Gorjanc in Zoran Mrak sta seznanila udeležence o potrebi trdne povezave vseh smučarskih trenerjev, ki naj bi s sistematičnim in poglobljenim delom po društvih in klubih dosegli, da bi se naše smučarstvo na področju tekmovanja uveljavilo tudi v mednarodnem merilu.

Na občnem zboru pa so tudi ugotovili slab odnos do rednega dela po klubih. Od sedemdesetih klubov jih dela tudi v teku poletja le nekaj. Še letos bodo organizirali tečaj za trenerje prvega razreda, poleg tega pa trenerske tečaje tudi po okrajih, za kar imajo odobren kredit 600.000 dinarjev. V upravni odbor, ki mu bo predsedoval Matevž Lukanc iz Tržiča so izvolili tudi tri znane trenerje: Lojzeta Gorjanca, Marjana Magušarja in Janeza Pavčiča. V tem, da so se trenerji sami zavzeli, da bi bilo delo naših smučarskih društev in klubov na višji strokovni ravni vidimo jamstvo, da bo delo organizacije smučarskih društev res uspešno.

Salazin in Levičnik v državni reprezentanci

Kot član državne reprezentance je na modelarskem tekmovanju na Poljskem nastopil kranjski tekmovalec Salazin Silvo. Na tekmovanju, ki je trajalo od 13. do 20. junija je zasedel prvo mesto v radiokontroli. Salazin že drugo leto nastopa za reprezentanco ter je zadnji njegov nastop eden izmed njegovih največjih uspehov.

V državno mladinsko reprezentanco je bil določen Kranjčan Živko Levičnik (200 hrbtno). Mladi plavalec bo imel svoj prvi nastop 5. in 6. junija v Kikindi na dvoboju mladinskih reprezentanc Jugoslavije in Bolgarije. Do sedaj so bili v državni reprezentanci zastopani samo kranjski crawlisti.