List izhaja od oktobra 1947 kot tednik — Od 1 januarja 1958 kot poltednik — Od 1. januarja 1960 trikrat tedensko — Od 1. januarja 1964 kot poltednik, in sicer ob sredah in sobotah —

GLAS

KRANJ — SOBOTA, DNE 20. JUNIJA 1964 — LETO XVII. — ST. 48 — CENA 20 DINARJEV

Ustanovitelji: občinski odbori SZDL Jesenice, Kranj, Radovljica, Škofja Loka, Tržič — Izdaja ČP »Gorenjski tisk« — Urejuje uredniški odbor, odgovorni urednik KAREL MAKUC

GLASILO SOCIALISTIČNE ZVEZE DELOVNEGA LJUDSTVA ZA GORENJSKO

Preobsežna investicijska potrošnja

Podpredsednik IS SRS Janko Smole je gorenjskim gospodarstvenikom govoril o aktualnih gospodarskih vprašanjih

Več kot sto direktorjev in strokovnih delavcev gorenjskih gospodarskih organizacij je v četrtek prišlo na predavanje Janka Smoleta, podpredsednika izvršnega sveta Slovenije ,ki se je odzval vabilu kranjskega kluba gospodarstvenikov in govoril o sedanji značilni pestri gospodarski razgibanosti.

Najprej se je tovariš Smole zadržal ob problematiki izvoza, ki trenutno ni v skladu s proizvodnimi rezultati, še zlasti pa ne z vrednostjo uvoza. Inflacija bi bila nujna posledica takega gospodarjenja. Zato so v dosedanjem deviznem sistemu potrebne odločne spremembe. Te naj bi bile predvsem take, da bodo gospodarske organizacije prisilile k težnji za večjim izvozom, ker sicer ne bodo dobile tujih sredstev za nabavo potrebnega materiala oziroma polizdelkov. Zanašanje na administrativen dotok deviz bo torej moralo odpasti. Podjetja pa, ki bodo s priporočeno preusmeritvijo odlašala, bodo to nedvomno občutila na svoji koži.

Obširno je podpredsednik izvršnega sveta obrazložil trenutne težnje glede investicijske potrošnje. Le-ta je bila v Sloveniji v obdobju januar—maj za 53 odstotkov obsežnejša kot lani, kar pa nikakor ni v skladu z možnostmi oziroma razpoložljivo plačilno bilanco. Zato to naraščanje nedvomno kaže na stihijo na tem področju vlaganja v osnovna sredstva. Tudi tu bodo morala podjetja pobudo vzeti v svoje roke, saj bodo sistem investicijskega varčevanja in drugi ukrepi izključevali posege in pomoči teritorialnih skupnosti k razširjeni reprodukciji.

Prehajamo na višjo obliko samoupravljanja ,v katerem bodo morale gospodarske organizacije same priti do spoznanj o kompleksnem gospodarjenju, ki bo plod dela in sodelovanja poslovnih bank in podjetij, medtem ko bo poseganj političnо-področnih enot v gospodarjenje podjetij vse manj. — Gospodarstveniki, ki so se udeležili posvetovanja, so po izvajanju tovariša Smoleta osvetlili aktualna vprašanja še s specifičnimi problemi, ki jih je podpredsednik IS obrazložil v odgovorih.

Elanovi izdelki na mednarodnem tržišču

Možnosti še niso izčrpane

Med podjetja z najuspešnejšo izvozno bilanco pri nas nedvomno sodi tudi begunjska tovarna športnega orodja Elan, ki iz leta v leto več svojih izdelkov proda v tujino in se glede količine proizvodnje bori za primat med tovrstnimi podjetji na svetu. Tako si ustvarja tudi ime, ki pa ga bodo smučarji še prav posebno spoznali čez dve leti, ko bo Elan končal rekonstrukcijo, katere rezultat bo — dvakrat več proizvedenih smuči in drugega športnega orodja in opreme. Prizadevanja za take rezultate so drugim podjetjem lahko za zgled.

Smuči, ki jih Elan izvaža v največji meri, so izdelek sezonskega značaja, zato je podjetje trenutno z realizacijo načrtovanega izvoza pod obdobno dinamiko. Prihodnje mesece pa bodo pričeli sklepati končne pogodbe za izvoz 50 tisoč parov smuči. (Kupčije si podjetje vsako leto zagotovi na mednarodnih velesejmih v Kölnu in Wiessbadnu.) Omenjena količina je polovica vse proizvodnje smuči, z drugimi izdelki, ki jih bo podjetje izvozilo, pa znaša obseg izvoza skoraj tri četrtine celotne produkcije. **Vrednost Elanovega izvoza bo letos milijon dolarjev, kar je za okrog 15 odstotkov več, kot pa je znašala lani.** To pa ni vse, kar je podjetje z izvozom lahko doseglo, saj je povpraševanje za smučmi tolikšno, da so morali stalnim kupcem odbiti 55 odstotkov ponudb, medtem ko so jih novim zavrnili skoraj dvakrat toliko.

Elan izvaža svoje izdelke v 13 držav s čvrsto valuto; izmed teh največ izdelkov proda v Kanado, ZDA, Švico, Nemčijo in skandinavske dežele. Reprodukcijski material uvaža bore malo, tako da podjetje ustvarja družbi res potrebne »čiste« devize, ki jih bo po končani rekonstrukciji še več. Zato pomoč iz republiških virov za to investicijo ne bi smelo biti ovira. — J.

Prijavljenih že 20 držav

Kot vsako leto bo tudi letos konec poletja v Ljubljani na Gospodarskem razstavišču tradicionalni mednarodni sejem vin, žganih pijač, sadnih sokov in opreme. Sejem, ki bo od 29. avgusta do 6. septembra, bo potekal še v posebno slavnostnem vzdušju, ker je jubilejni, in sicer že deseti po vrsti.

Zanimanje za letošnji vinski sejem v Ljubljani je izredno veliko, saj je organizator od polovice junija dobil prijave že iz 20 držav Evrope, Azije, Afrike, Amerike in Avstralije, in sicer iz Avstrije, Bolgarije, Finske, Francije, Grčije, Irske, Italije, Izraela, Maroka, Nove Zelandije, Romunije, Španije, Švice, Turčije, Velike Britanije, ZDA, Zvezne republike Nemčije, ZSSR in Jugoslavije.

Proslava 20-letnice RK

Terenski odbor Rdečega križa Plavž na Jesenicah je priredil v sredo zvečer proslavo v spomin ustanovitve RK Slovenije. Govorili so o pomenu organiziracije, o njenem delovanju predvsem pa o krvodajalskih akcijah. Jeseničani so dali zadnja štiri leta 1455 l krvi. V kulturnem programu je nastopal zbor Svobode Jesenice in tamburaški zbor obrtniškega društva ter pevci in recitatorji terena Plavž.

Zanimiv prevoz štirih težkih delov opreme za Jesenice

Prikolica s 112 kolesi

kar bomo lahko videli na naši progi v ponedeljek

TRST, 19. JUNIJA — V nedeljo, 14. junija, je pripeljala naša čezoceanska ladja »SRBIJA« v tržaško pristanišče opremo za novo jeseniško bluming valjarno na Belškem polju.

V ponedeljek so izkrcali iz ladje vse štiri kose težke opreme in sicer dve bluming spajalni za valjarno težki po 120 ton dve kisik koloni za novo kisikarno, kjer je prva težka 77 ton in druga 47 ton.

Prevoz teh velikih kosov opreme je zelo težaven. Zato se je te izvedbe lotilo več podjetij.

Prvi komad kisik kolone, kar vse prevažajo na posebnih cestnih vozilih, je bil danes zjutraj približno na jugoslovanski meji. S prvo 120-tonsko bluming spajalno pa so krenili s Trsta šele zjutraj ob 4. uri in bodo predvidoma z njo prekoračili mejo okoli 9. ure dopoldne na prehodu Fernetiči pri Sežani. Oba prva dva kosa bosta predvidoma že drevi v Postojni.

Prevoz teh štirih gigantov po cesti iz Trsta do Postojne je prevzelo specializirano italijansko podjetje »ELIA FRATELLI« iz Torina, ki ima primerno opremo in izkušnje za take tež'e prevoze. Kot zanimivost samo o, da ima prikolica, na kateri potuje 120 tonska bluming spajalna, nič manj kot 112 koles.

Iz Postojne naprej do Jesenic bodo vso opremo prepeljali po železnici. Razkladanje in nakladanje na specialne tovorne vagone avstrijske firme »INTERKONTINENTAL« iz Linza, bo v Postojni predvidoma trajalo do nedelje, 21. junija. Od tu pa bo posebna kompozicija krenila proti Jesenicam. Predvidoma bosta prva dva dela s celotno vlakovno kompozicijo opreme na Jesenicah že v torek. Ker nimajo na razpolago dovolj prevoznih sredstev, ne morejo hkrati prepeljati vseh štirih kosov hkrati. Zato se bo v torek cela kompozicija z Jesenic še enkrat vrnila. Predvidevajo, da bo omenjeni transport trajal 21 dni.

Za transport štirih kosov opreme je bilo že med Tržačani izredno zanimanje, saj se je ob izkrcevanju zbralo nekaj sto radovednežev, novinarjev, fotoreporterjev, televizijskih in filmskih snemalcev.

Prav tako je prevoz že danes vzbudil precej zanimanja med prebivalstvom med Sežano in Postojno, saj se ob cesti, kjer peljejo to opremo zbira polno ljudi. Skozi Gorenjsko bo specialna kompozicija vlaka vozila predvidoma v ponedeljek

Peta skupina izseljencev

BRNIKI, 19. junija — Nekaj pred 12. uro je danes prispela na letališče BRNIKI peta skupina naših izseljencev iz Kanade in ZDA. Pripeljalo jih je posebno letalo Adria avioprometa direktno iz Milana, do kamor so naši rojaki prispeli z redno letalsko linijo Toronto—Milano.

Na letališču so izseljence pričakali predstavniki Slovenske izseljenske matice ter večje število sorodnikov. Srečanje s svojci je bilo izredno prisrčno, saj se nekateri niso videli tudi več kot 35 let. M. Z.

Delavske univerze in družbeno ekonomsko izobraževanje

Pomoč novim samoupravnim organom

Na čas, ko so delovne organizacije izvolile nove samoupravne organe, so se pripravile tudi delavske univerze. Te se že nekaj let uspešno vključujejo tudi v družbeno ekonomsko vejo izobraževanja, ki zadeva predvsem področje dela samoupravnih organov in organov družbenega upravljanja.

Seminar za predsednike delavskih svetov in upravnih odborov, ki ga pripravlja delavska univerza Kranj, se bo pričel prihodnjo sredo. Za njim se bosta zvrstila še dva enaka seminarja, saj je za to vrsto izobraževanja vedno večje zanimanje. Do sedaj je prijavilo udeležbo 18 gospodarskih organizacij in razveseljivo je, da je med njimi tudi precej manjših, kot Gorenjska oblačilnica, Agraria, Kokra in druge. Na seminarjih bodo obravnavali problematiko medsebojnih odnosov v kolektivu, organizacijo in vodenje sestankov informiranost predsednikov delavskih svetov in pripravo in potek seje.

Škofjeloška delavska univerza je pred kratkim pripravila seminar za člane delavskih svetov iz Loških tovarn hladilnikov in Gorenjske predilnice. V avgustu bodo nadaljevali s celim ciklusom takih seminarjev, saj so podjetja kar po vrsti zainteresirana za to, da člani njihovih samoupravnih organov pridobijo ustrezno izobrazbo. Tridnevni program obsega naslednje teme: dvig produktivnosti in boljši standard, skrajšani delovni čas, formiranje in delitev dohodka, kako in kaj delajo samoupravni organi, novosti v notranji zakonodaji. Vsakokrat dodajo še obravnavo tem, ki so najbolj aktualne za posamezno podjetje.

Delavska univerza Radovljica je imela proti koncu te sezone 3 seminarje z omenjenega izobraževalnega področja: za člane delavskega sveta tovarne Plamen iz Krope, kmetijske zadruge Srednja vas in za mladinske funkcionarje iz gospodarskih organizacij. Za jesen predvidevajo še več takih seminarjev. Tudi na Jesenicah bodo s to vrsto izobraževanja nadaljevali jeseni. — S.

Proslava na Ljubelju odpovedana

Tajništvo občinske skupščine Tržič je sporočilo sledeče: Predvidene proslave na Ljubelju 30. junija in 1. julija ne bo zaradi tehničnih zadržkov. O času tega dogodka bomo javnost pravočasno obvestili.

Klub gospodarstvenikov je v Kranju povabil podpredsednika izvršnega sveta Slovenije JANKA SMOLETA, ki je tako v četrtek pred več kot stotimi gorenjskimi gospodarstveniki in družbeno političnimi delavci govoril o trenutni gospodarski situaciji v naši republiki

Danes konferenca kranjskega občinskega komiteja ZK

Ne samo ocena aktivnosti

V kranjski občini je predkongresna aktivnost Zveze komunistov doživela velik razmah. Precej komunistov je v tem obdobju razpravljalo o važnih problemih družbenega in gospodarskega razvoja, tako da so prišle do izraza tudi ostre kritike na račun slabosti, ki so se pojavile zlasti v odnosih do proizvajalcev. Še prav posebno pa so se izkristalizirala spoznanja, da morajo komunisti v bodoče obravnavati vsa osnovna vprašanja, ki vplivajo na krepitev samoupravnega sistema, nagrajevanja po delu, odnose med osebno in investicijsko potrošnjo itd. Glede tega pa je bilo na konferencah osnovnih organizacij večkrat poudarjeno, da Zveza komunistov teh vprašanj ne more reševati kot nekakšna zunanja sila, temveč kot idejno vodstvo v vrstah delovnih ljudi.

Že samo iz tega lahko povzemamo, da so kranjski komunisti v predkongresnem obdobju temeljito analizirali celo vrsto vprašanj našega razvoja. Odkrili so vrsto pojavov, ki ovirajo hitrejše uveljavljanje občanov — samoupravljavcev. O vsem tem bodo govorili na današnji občinski konferenci, ki pa nikakor ne bo le ocenila dosedanje predkongresne aktivnosti, temveč bo težila tudi za tem, da čimveč pripomore k nadaljnjemu uveljavljanju smernic našega razvoja. S takim ciljem bo prav gotovo vključila razpoloženje delovnih ljudi in s tem zaupanje v Zvezo komunistov oziroma v lastne zmožnosti premagovanja protislovij in težav, ki jih je v našem hitrem gospodarskem razvoju še razmeroma precej.

TEDNI PO SVETU

Umik sil OZN iz Konga

Čeprav je kongoška vlada prosila za podaljšanje mandatne dobe silam OZN v Kongu je generalni sekretar U Tant zahteval, da se umaknejo. Prav tako je nasprotoval, da bi čete OZN pomagale pri zadušitvi uporov v raznih pokrajinah Konga.

Nespremenjena politika

KP Indije je sporočila, da si bo še naprej pridržala vse pravice, da opozarja na napake in kritizira stališča, ki niso v skladu z glavnimi smernicami indijske notranje n zunanje politike.

Pogovori na Brionih

V Beograduso se pričeli pogovori med predsednikom ZAR in podpredsednikom SFRJ. Izmenjala sta gledišča o aktualnih mednarodnih vprašanjih. Pogovori se bodo nadaljevali na Brionih, kjer bo visokega gosta sprejel predsednik republike.

VREME

VREMENSKA NAPOVED ZA DANES IN IZGLEDI ZA PRIHODNJE DNI

Danes bo delno sončno, popoldne ponovno povečana oblačnost s krajevnimi plohami Nočne temperature bodo od 12 — do 16 stopinj, dnevne temperature pa bodo okoli 23 stopinj.

V nedeljo bo nestalno vreme s plohami. Ohladilo se bo. V ponedeljek se bo vreme izboljšalo, vendar nevihte še niso izključene.

VREMENSKA SLIKA

Nove frontalne motnje so dosegle Alpe in se počasi pomikajo proti nam. Za njimi doteka proti zahodni Evropi hladnejši zrak.

VREME OB 13. URI

Brniki — delno oblačno, 24 stopinj; Planica — delno oblačno, 22 stopinj; Jezersko — delno oblačno, 21 stopinj; Kredarica — pretežno oblačno, 9 stopinj; Ljubljana — delno oblačno, 25 stopinj.

Žebljarski dan v Kropi

Turistično društvo Kropa pripravlja tretji »žebljarski dan«, ki bo v Kropi v nedeljo, 28. junija. V dopoldanskem času si bodo tunisti lahko ogledali oglarsko kopo. Stari žebljarji bodo kovali žeblje v starem vigencu »VICE« in tako demonstrirali delo in življenje Kroparjev iz prejšnjih stoletij.

Poleg posebne razstave bo odprt tudi kovaški muzej. Prav tako bodo turisti — obiskovalci lahko v Kropi videli umetno kovaštvo in slike domačih umetnikov in amaterjev. Popoldne bo narodopisni prikaz »Od rude do žeblja«. Domačini bodo pokazali stare igre in običaje. Za zaključek bo v Kropi zabava s petjem in plesom. C. R.

Skrb za gluhe otroke

Zavod za gluho mladino v Ljubljani bo do 15. avgusta sprejemal prošnje za sprejem vseh gluhih in težko naglušnih otrok s področja SRS za šol. leto 1964-1965, od četrtega do štirinajstega leta starosti, ki se bodo šolali v zavodu za gluho mladino v Ljubljani in Portorožu. Šolanje v zavodu obsega predšolsko, šolsko in poklicno izobraževanje. V predšolski oddelek sprejemajo otroke od četrtega leta starosti. Tu si bodo ti otroci pridobili poleg splošnega znanja predvsem govor, s katerim jim bo omogočen kontakt z okolico.

Po končanem osemletnem šolanju bodo imeli učenci možnosti vpisa v vajensko šolo raznih strok na zavodu za gluho mladino v Ljubljani ali pa možnost prešolanja na srednje in podobne strokovne šole.

Srečanje na Kališču

Danes in jutri se bodo v domu Kokrškega odreda na Kališču pod Storžičem zbrali na posvetovanje predstavniki planinskih društev Zagreb, Ljubljana - Matica in Kranja. Pogovorili se bodo o nekaterih aktualnih vprašanjih sodelovanja, s katerimi se srečujejo planinske organizacije dveh največjih mest Slovenije in Hrvatske. Hrvatski planinci čedalje v večjem številu obiskujejo naše gore, predvsem pa Krvavec in Storžič, na kar delno vpliva tudi počitniški dom »Rade Končar« v Bašlju. R. Č.

Ljudje in dogodki ● Ljudje in dogodki ● Ljudje in dogodki ● Ljudje in dogodki ● Ljudje in dogodki

Severni tečaj

Sedanji obisk sovjetskega premiera Nikite Hruščova v skandinavskih deželah ima svojo predzgodovino. Že pred petimi leti je prišlo na njegov naslov uradno povabilo za državni obisk na Danskem, Švedskem in na Norveškem. Priprave pa niso stekle najboljše. Sovjetski državnik je zaradi desničarskih izgredov v nekaterih skandinavskih prestolnicah obisk odpovedal. Do obnovitve povabila je prišlo letos, zakaj odpoved obiska ni imela težjih posledic v odnosih med Sovjetsko zvezo in skandinavskimi deželami.

Sovjetski gostje so se v skandinavske dežele odpravili po morju. Ko so Hruščovo ladjo privezovali v danskem pristanišču, sovjetski voditelj ni pozabil polaskati modrolasim Dancem, da so že nekaj stoletij dobri danski pomorščaki radi obiskovali in trgovali s sovjetskimi lukami. Tako je že na pomolu ob izkrcanju sovjetske vladne delegacije na danskih tleh vsak povprečno politično podkovan Danec lahko ugotovil, kje je težišče sedanjega obiska. V času prprav so v nekaterih skandinavskih prestolnicah določili okvire in meje. Vezanosti skandinavskih dežel na zahodne vojaške in politične pogodbe v razgovorih niso pripravljeni postavljati na kocko. Čeprav so torej politična izhodišča ob sedanjem obisku sovjetskega premiera na skandinavskem polotoku različna, pa to ne zmanjšuje pomena tega obiska. Kljub različnosti v nekaterih bistvenih političnih ocenah ne gre prezreti logike sedanjega političnega razvoja, ki nekaterim obrobnim zahodnim državam nudi dovolj možnosti, da preizkušajo ključ posredovanja in ublaževanja mednarodne napetosti. Skandinavske države se v svoji pripadnosti zahodnemu svetu nikoli niso izrazito eksponirale z napadalnostjo in kazanjem pesti. Njihov položaj mejaša jih sili v dobre sosedske odnose. To je eden od razlogov, da so ob sedanjem obisku uspeli precej osnažiti sledove napetosti.

Za sovjetskega premiera Hruščova je potovanje po skandinavskih deželah lažja politična preizkušnja. Že program bivanja na Danskem, Švedskem in na Norveškem je tako sestavljen, da ne utruja s političnimi nalogami in je veliko bolj sproščen kot drugače. Sovjetski premier Hruščov, ki ima v nogah še utrudljivo »rajžo« po Zgornjem Egiptu in prenatrpan urnik državniških stikov, potuje po Skandinaviji v počitniški srajci. Veliko bolj obremenjeni so po splošnem vtisu člani sovjetske delegacije, ki se ukvarjajo s trgovskimi posli. Predsodkov v trgovski zapori so se v skandinavskih državah že povsod znebili. Prav tako pa se je v zadnjih letih naglo povečalo sodelovanje na kulturnem torišču. Trgovinska izmenjava med Sovjetsko zvezo in Dansko je bila na primer že lani dvakrat večja kot leta 1957. Tudi trgovina s Švedsko se je povečala za štirikratno vrednost in znaša letos že približno tričetrt milijarde švedskih kron. V nekoliko večjem zaostanku je trgovina z Norveško, čeprav imata obe deželi na severu skupno mejo.

Gotovi politični predsodki, ki so onemogočali boljše medsebojno razumevanje, postopoma postajajo vse manj važni. Nasprotniki boljših odnosov med skandinavskimi deželami in Sovjetsko zvezo, ki so še pred petimi leti uspeli preprečiti obisk, so letos neprimerno mirnejši in manj glasni. To zapažamo tudi po sprejemu med ljudmi, na sestankih v kraljevem dvoru in povsod, kjer politika in ljudski glas nimata točne ločnice.

Prva postaja sovjetskega obiska v skandinavskih deželah na Danskem je kljub strogim varnostnim ukrepom in zastraženi okolici hotela Royal, kjer je sedež sovjetskega premiera v času obiska na Danskem že dala določene rezultate. Trgovska žilica spretnih danskih kmetijcev je prispevala svoje. Tudi Hruščov ima svojega konjička v kmetijstvu. Tako je prišlo na svetlo, da Danci željo močno povečati svoj izvoz kmetijskih pridelkov, ladjedelništva in umetnih gnojil, uvažali pa bi zelo radi poceni sovjetska goriva.

Ljudje in dogodki ● Ljudje in dogodki ● Ljudje in dogodki ● Ljudje in dogodki ● Ljudje in dogodki

Višji prispevki staršev

KRANJ — Svet za šolstvo in svet za varstvo družine občinske skupščine Kranj sta osvojila predlog, da naj bi se prispevki staršev za varstvo in vzgojo otrok v vrtcih povišali od 4500 na 5000 dinarjev. Sklep velja že za ta mesec.

Varstveno vzgojne ustanove dobivajo denar iz dveh virov: iz sklada za šolstvo za osebne dohodke vzgojiteljev in iz prispevkov staršev, ki so namenjeni za materialne izdatke. Letos so ustanove dobile iz občinskega proračuna še dodatna sredstva od 450 do 600 tisoč dinarjev, namensko za materialne stroške, vendar vse skupaj ni zadostovalo.

Povečati je namreč treba osebne dohodke tehničnega osebja (hišnikov, kurjačev, čistilk in kuharic), povišale so se cene komunalnih uslug in hrane. Samo kosilo se je podražilo za 15 dinarjev. Zanj je občinska skupščina za vsakega otroka prispevala 5 dinarjev (ali skupaj 700 tisoč), po 10 dinarjev več pa naj bi prispevali starši sami.

Trem ustanovam: na Primskovem, na Planini in na Golniku, tudi dodatna sredstva skupaj z višjimi prispevki staršev ne bodo zadostovala. Vrtec Milene Korbarjeve mora plačevati 204 tisoč dinarjev letne najemnine za prostore, vrtcu Tatjane Odrove na Planini se stroški povišujejo predvsem zaradi tega, ker ima dve stavbi, razen tega pa plačuje stanovanjski skupnosti prek 200 tisoč za računovodske usluge. V vrtcu na Golniku stroški prekašajo dohodke zaradi tega, ker sprejema tudi dojenčke, s katerimi je znatno več dela, razen tega ni dobil posebnega dodatka, ker občinska skupščina meni, da bi zanj bolj morale skrbeti bolnica, kot delodajalec staršev otrok v tem vrtcu. Za vse omenjene tri vrtce bodo morali poiskati dodatna sredstva v okviru stanovanjskih skupnosti.

Ukrep o povišanju prispevkov je začasen, ker financiranje teh ustanov še vedno ni urejeno.

Podvin v pričakovanju ugodne sezone

Prevladovali bodo Italijani, Nizozemci in Angleži — Trikrat tedensko daljši in krajši izleti

V tem času je v prostorih gradu Podvin zadnji izobraževalni tečaj, za njim bodo sobe in gostinski prostori na voljo le stalnim in p odnim gostom. Za čas od 1. julija do 15. septembra so zmogljivosti sob že popolnoma razprodane. Med individualnimi gosti in manjšimi skupinami, ki so si rezervirali prostor za letovanje v Podvinu, prevladujejo Italijani, Nizozemci in Angleži. Z zanimanjem tujih gostov za Podvin so tu lahko več kot zadovoljni, saj grad niti nima svojega prospekta in je vsa reklama v glavnem le posledica dobrega vtisa, ki so ga od tu odnesli gostje iz preteklih sezon.

Glede na število gostov in finančni uspeh torej tudi tu, kot drugje po Gorenjskem, pričakujejo ugodno sezono. Računajo, da bodo tujci samo za penzionske usluge pustili tu okoli 20 milijonov dinarjev, kar je za obrat s 50 ležišči zelo devizni učinek. Upoštevati pa je mogoče tudi denar za dodatne usluge in denar prehodnih gostov, med katerimi so tujci zelo pogosti.

Grad Podvin se je sicer močno uveljavil v okviru izletniškega turizma. Tako je bil tudi v turistično najbolj nezanimivih mesecih ob večerih vedno dobro obiskan, posebno pa še ob sobotah in nedeljah.

Po nekaj dokaj ugodnih letih pa se letos, na žalost, obetajo precejšnje težave s preskrbo. V tem času posebno primanjkuje vseh vrst mesa in perutnine, zaradi česar so v Podvinu gostinci nasploh v velikih težavah. Pri mesnih jedeh so gostje najbolj občutljivi za kvaliteto in pri njih ni mogoče in tudi ne bi bilo prav računati na kakšno razumevanje in popustljivost.

Letos je kolektiv gostinskega podjetja grad Podvin kupil kombi, s katerim bodo redno prirejali izlete za svoje goste. Predvidevajo krajše izlete na Bled, preko Pokljuke v Bohinj, v Drago in daljše, kot na primer čez Vršič v Bovec, v Postojno in Slovensko Primorje in podobno. — S.

Ob pojavu paratifusa v Lescah

V teh dneh so se razširile govorice, da se je v Lescah pojavila epidemija hudega črevesnega obolenja. Ponekje so govorili že kar o tifusu. S tem v zvezi smo zaprosili za pojasnilo dr. Ano Kraker, upravnika zavoda za zdravstveno varstvo Kranj.

V Lescah je pred dnevi obolelo 42 ljudi (po večini so zaposleni v tovarni Verig) za paratifusom, ki je sicer neprijetna, vendar dokaj lahka oblika črevesnega obolenja. Oboleli se lahko pozdravi že v nekaj dneh, kar je bistvena razlika od tifusnega obolenja, ki traja tudi po več mesecev. Vse kaže, da je do obolenja prišlo zaradi vdora slabe vode v vodovodno omrežje, kar ni redek pojav.

Tamkajšnja zdravstvena služba, sanitarna inšpekcija in zavod za zdravstveno varstvo Kranj so takoj ukrenili vse potrebno in tudi uspeli zajezliti širjenje obolenja. Vodo v vodovodnem omrežju klorirajo in je sedaj vsaka bojazen pred novo okužbo odveč. Družine obolelih so dobile posebna navodila za poostreno higieno v svojih domovih, uporabljajo pa tudi potrebna razkužila.

S tem v zvezi ne bi bilo odveč priporočiti dosledno upoštevanje dobrih higienskih navad tudi tam, kjer ni neposrednih nevarnosti za okužbo, tako v gospodinjstvih kot tudi v širših skupnostih.

Kje in kako letos letujemo

Odprta počitniška vrata malim kolektivom

Dopusti so že tukaj. Toda v glavnem še čakamo na najlepša meseca v letu, na julij in avgust. Kot smo zvedeli, se posamezna podjetja po vseh gorenjskih občinah trudijo, da bi dopuste organizirala morda že v začetku maja in tja do oktobra. To je že davna težnja. Lahko pa ugotovimo, da so storila korak naprej. Pri tem imajo prav gotovo največ zaslug sindikalne organizacije, ki so s široko akcijo med delavci uspele, da so se ti odločili za dopust že s prvim junijem in bodo letovali nekateri celo v oktobru. S takim načinom bo prav gotovo proizvodnja med poletnimi meseci manj trpela kot doslej. Ob tej priložnosti smo v nekaterih gorenjskih kolektivih povprašali, kako imajo letos organizirane dopuste in koliko njihovih delavcev bo letovalo?

● **LOŠKA TOVARNA HLADILNIKOV, ŠKOFJA LOKA:** Podjetje nima samostojnega počitniškega doma, zato je za letovanje vključeno v razne sindikalne počitniške skupnosti. Delavci bodo letos letovali v počitniških domovih v Vodicah, v Selcih ter v Strunjanu. V Strunjanu so z dopusti začeli 15. junija, medtem ko so v ostalih dveh počitniških domovih začeli dopustovati že s 1. junijem. V teh domovih se bo zvrstilo okoli 110 delavcev. Nad 160 delavcev je zaprosilo za regres, ki znaša od 400 do 600 dinarjev na dan za osebo. Ti so si izbrali druge kraje ob naši obali predvsem zaradi tega, ker domovi v Vodicah, Strunjanu in Selcih nimajo tolikšne zmogljivosti. Ostali bodo verjetno prebili dopust doma ali pa si v »privatni« režiji organizirali kaj po svoje.

● **LESNO INDUSTRIJSKO PODJETJE BLED:** To ima dva počitniška domova, in sicer v Seči in v Novemgradu v Istri. Dopuste imajo organizirane od začetka junija do konca septembra po skupinah, ki se izmenjajo vsakih sedem dni. Če pa kdo želi, lahko ostane na morju tudi po štirinajst dni. Dnevna oskrba za delavce Lesno industrijskega podjetja Bled je 500 dinarjev, prav toliko regresa pa dobi vsak, ki letuje na morju, ali kje drugje. Letos bo približno ena tretjina delavcev letovala v počitniških domovih v Seči in v Novemgradu.

● **BOMBAŽNA PREDILNICA TRŽIČ:** Z glavnino dopustov so v tem največjem tržiškem podjetju začeli s 15. junijem. Vendar se je največ delavcev prijavilo za dopuste v glavnih mesecih sezone, to je v juliju in v avgustu.

Kolektiv ima svoj počitniški dom v Poreču z zmogljivostjo 131 postelj. Računajo, da bo tam letovalo približno tretjina vseh zaposlenih. Letos so prvič uspeli dopuste razporediti tako, da proizvodnja v poletnih mesecih ne bo toliko trpela, kot se je to dogajalo prejšnja leta.

● **ISKRA KRANJ:** Za dopuste skrbi posebna počitniška skupnost, ki skozi vse leto zbira prijave in usklajuje želje posameznikov. Delavci imajo zelo široke možnosti letovanja, zraven pa še precejšnje ugodnosti, saj dobijo za vsak dan letovanja po 700 dinarjev regresa. Če ob tem upoštevamo, da se njihove oskrbe gibljejo dnevno od 1000 do 1350 dinarjev, potem ugotovimo, da delavci tega kolektiva letujejo zelo poceni.

Za letošnjo sezono imajo na razpolago dom v Trenti, na Bledu, v Poreču, v Zadru, v campu »Mir« na Dugem otoku in v Makarski. Še bolj razveseljivo pa je, da so v Iskri dopuste razdelili tako, da so nekateri delavci odšli na primer na Bled na letovanje že v začetku maja meseca in jih bodo poslednji zaključili proti koncu oktobra. Letos bo predvidoma na morju, v Trenti in na Bledu letovalo okoli 1390 delavcev.

Seveda pa ti domovi, ki so pod okriljem ISKRE, nimajo zaprtih vrat tudi za delavce ostalih delovnih, predvsem manjših kolektivov, ki nimajo domov. Precej prostora imajo na razpolago še v ZADRU, v campu »MIR« na Dugem otoku in v Makarski. Vsaka izmena traja v Iskri po 10 dni letovanja.

Gradnja na Vogarju

Vogar nad Bohinjem — Planinsko društvo Železničar gradi na Vogarju nad Bohinjem svoj planinski dom. Z deli so pričeli že lani, dograjen pa bo prihodnje leto. Postojanka bo imela sodobno kuhinjo z jedilnico z ostalimi stranskimi prostori, razpolagala pa bo tudi s 35 ležišči, opremljena bo s centralno kurjavo. Stoji na višini 1010 metrov Iz Stare Fužine, od koder je izhodiščna točka, je do postojanke uro in pol hoda.

Zaradi višine in oddaljenosti bo gradnja veljala precejšnja sredstva, vendar bodo člani s prostovoljnim delom (do sedaj so opravili že 1400 prostovoljnih ur) gradnjo precej pocenili.

Naš razgovor

Dvema je rešil življenje

Uslužbenci Ljudske milice lahko postanejo v kraju, v katerem službujejo, zelo cenjeni in spoštovani, če so pri delu vestni in vljudni, zlasti pa takrat, kadar tudi za ceno lastnega življenja naredijo za kraj kaj pomembnega. Eden izmed takih miličnikov je tudi NEGOSLAV MINJOVIČ iz PLM Jezersko. Tretje leto službuje na Jezerskem in je med drugim že dvema domačinoma rešil življenje. V obeh primerih je tvegal svoje lastno življenje.

»V obeh primerih«, pravi Minjovič »je šlo za utopljenca v Planšarskem jezeru. Prvi je bil poleti predlanskim. Na zasilnem splavu na jezeru sta bila dva učenca. Sredi jezera se je splav razsul. Kmalu sem ugotovil, da eden od učencev, to je bil 13 letni Dušan Zaplotnik ne zna plavati. Utapljal se je in kmalu izginil s površine. Čeprav je bilo v okolici jezera precej ljudi, ni nihče priskočil na pomoč. No, pa o tem takrat nisem razmišljal. Skočil sem v vodo in ga pričel reševati. Bil je še pri zavesti, zato me je tako zgrabil za roke in potem za vrat, da sem imel kar dosti opraviti, da sva se oba rešila. Fant je kmalu okreval in ni imel nobenih posledic.

Drugi primer pa se je pripetil letos, 30. maja zvečer, prav tako na tem jezeru. Trije domačini so se vsak s svojim čolnom vozili po jezeru. Sredi jezera se je prevrnil prvi, takoj za njim pa še drugi in to 29-letni Ivan Košir. Prvi je imel toliko sreče, da se je ujel za čoln in srečno priplaval na breg. Košir, ki prav tako ni znal plavati, pa se je pričel hitro potapljati. Stal sem na bregu, slekel samo suknjič in se pognal v vodo. Dvakrat sem zaman preplaval kraj, kjer se je potopil, ne da bi ga opazil. Ker je dno zeleno ,voda pa globoka okoli 3 metre in ker je bil že mrak, sem ga le s težavo opazil, ko je negibno ležal na dnu jezera. Ob jezeru je bilo takrat še 6 ljudi, toda nihče ni znal plavati. Ko sem ga spravil na breg, je bil kot mrtev in čisto plav. S pomočjo ostalih smo iz njega izlili vodo in pričeli z umetnim dihanjem. Po 20 minutah je pokazal prve znake življenja. Čez kako uro smo ga že prepeljali v njegovo sobo. Naslednji dan je vstal brez zdravniške pomoči. Zatrjeval je le, da ga boli glava.« je povedal Negoslav.

»Ste pri tem pomislili na nevarnost, ki preti pri reševanju utopljencev?«

»Nikdar ne. Po pravici povem, da sploh nisem čutil, da je voda mrzla. V tem jezeru se še poleti ni za kopati. Košir je poročen in oče malega otroka. Zato sem trmasto vztrajal, da ga rešim za vsako ceno.« je zaključil Negoslav kratek razgovor. R. Č.

Avto-moto društvo Kranj obvešča vse člane in ostale lastnike motornih vozil, da bo v okviru prometno vzgojne akcije izvršen

BREZPLAČEN PREGLED LUČI NA VOZILIH

po razporedu:

ponedeljek, 22. junija 1964 od 15. — 19. ure v Žabnici

torek, 23. junija do vključno petka, 26. junija od 15. — 19. ure v Kranju, mehanična delavnica AMD Kranj, Tomšičeva ulica (stari gasilski dom)

Prvi jeseniški turistični teden

Z otvoritvijo razstave »Ljudsko slikarstvo na Slovenskem«, ki bo nocoj ob 18. uri, se začne PRVI JESENIŠKI TURISTIČNI TEDEN. Razstavo je odstopil Etnografski muzej v Ljubljani. Ob otvoritvi bo koncert narodnih pesmi, ki ga bo izvajal oktet jeseniške gimnazije. Razstava bo odprta ves teden.

Poleg tega pa se bodo ves teden vrstile kulturne in zabavne prireditve z javno tribuno pod naslovom »Jesenice turizmu«. Med važnejše prireditve Turističnega tedna spada tudi gostovanje študentskega kulturnega društva AKADEMIK iz Ljubljane, ki bo v torek zvečer v Čufarjevem gledališču. Največja prireditev Turističnega tedna pa bo jutri popoldan na vrtu Kazine, kjer bodo nastopili »Veseli škripači iz Ljubljane«, ansambel narodnih plesov Svobode Jesenice, tamburaški zbor obrtniškega društva in oktet jeseniške gimnazije. — P. U.

Radovljiški filatelisti

Filatelistično društvo v Radovljici je priredilo v prostorih Grajskega dvora svojo tretjo razstavo znamk. To pot so razstavljali v večini mladinci iz Radovljice in Podnarta. Razstavljeno je bilo precej tematičnih zbirk. Videli smo, da se mladi filatelisti zelo zanimajo za to vrsto poučnega športa. Razstavo si je ogledalo veliko učencev osnovnih šol, od nekaterih kar celotni razredi. Posebno pozornost je vzbujal zemljevid Jugoslavije, kjer so bila posamezna mesta označena z znamkami in s sliko.

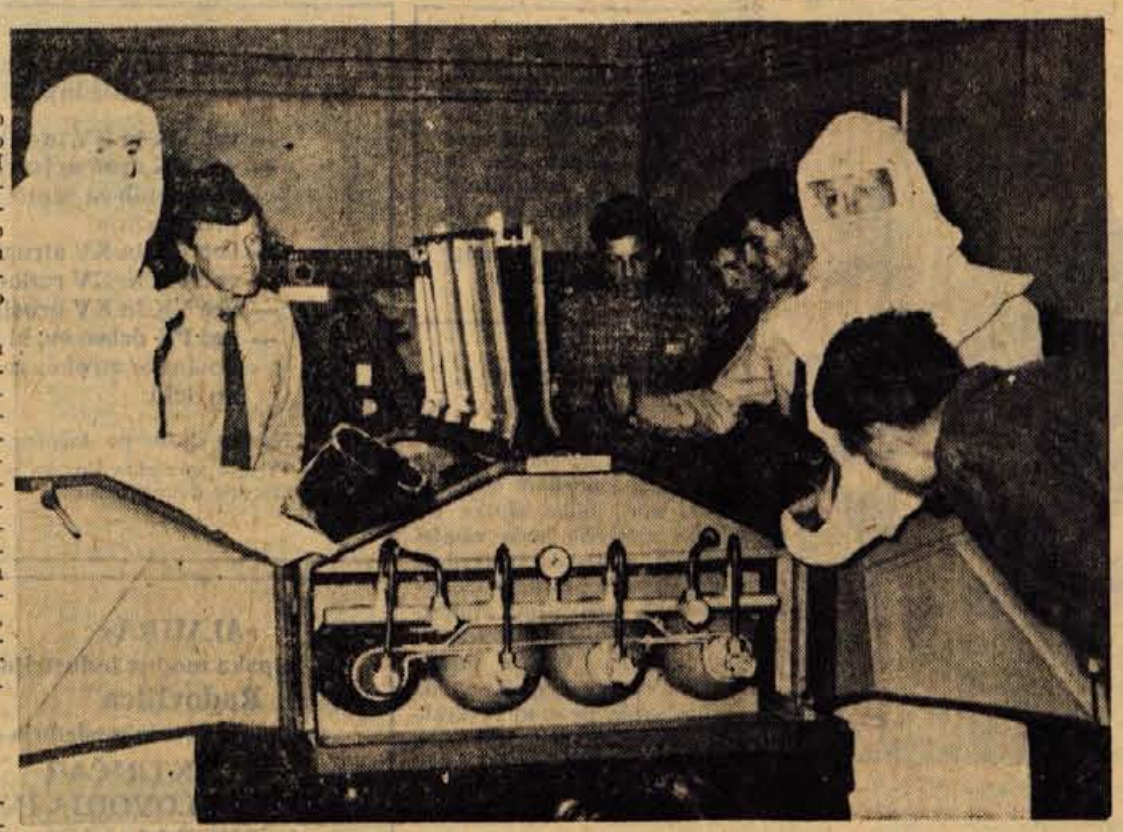

V domu jeseniških poklicnih gasilcev je ob jubileju našega gasilstva odprta zanimiva razstava, ki prikazuje pestro dejavnost jeseniških gasilcev v zadnjih letih, razen tega pa ponazarja tudi nasploh, s kakšnimi zaprekami se srečujejo gasilci in s kakšnim orodjem te naloge opravijo. Pozornost vzbuja tudi lepo urejena okolica gasilskega doma, kjer vsakdo v miniaturi lahko vidi, kako potekajo reševalne akcije gasilcev.

Črevesna obolenja na Jesenicah

V sredo, 17. junija je bila na Jesenicah zanimiva seja predstavnikov Zavoda za zdravstveno varstvo Kranj, skupščine občine Jesenice, zdravstvenega doma, Železarne, komunalnega zavoda za socialno zavarovanje in družbeno — političnih organizacij. Glavni namen sestanka je bil osvetliti in rešiti problematiko črevesnih obolenj na Jesenicah.

Na Jesenicah se že dalj časa širijo vesti, da smo na pragu epidemije tifusa oziroma paratifusa, da imamo v karanteni že 50, 60 bolnikov in podobno. Statistični podatki o teh dveh obolenjih pa nazorno pokažejo, da so te vesti popolnoma napačne, saj se krivulji teh dveh bolezni gibljeta že od predvojnih časov pa do danes popolnoma enakomerno brez tendence porasta. Edini skok navzgor smo zabeležili v letu 1949 v Mojstrani, ko smo imeli 36 primerov tifusa in 24 paratifusa. V precejšnjem porastu pa so ostale črevesne bolezni. Za orientacijo bi bil zanimiv naslednji podatek: jeseniška občina je imela do meseca maja zaradi črevesnih obolenj 1.112 izgubljenih delovnih dni. (Kranj 528, Tržič 128, Radovljica 665). Velik odstotek primerov črevesnih obolenj odpade na otroke in je v stalnem porastu (predlanskim 14, lansko leto 16, letos 19).

Da bi se higiensko-zdravstveno stanje izboljšalo, so bili predvideni nekateri konkretni ukrepi. Tako bo skupščina v bližnji prihodnosti sprejela nekatere odloke o higienskih ukrepih — odvoza smeti, asanaciji in podobno. Veliko večjo pozornost bo treba posvetiti izredno problematičnim naseljem oziroma okolišem kot je cesta 1. maja, poostriti bo treba nadzor nad bacilonosci ter dosledno izvajati predpise o obveznem zdravstvenem pregledu oseb, ki pridejo pri svojem delu v dotik z živili (to se sicer izvaja, vendar nekatere gospodarske organizacije kažejo odpor, češ da so pregledi predragi). Osebe, ki imajo opraviti z vodo, bodo morale vsak mesec na zdravstveni pregled. Enkrat tedensko pa bo potrebno kontrolirati kvaliteto oziroma higiensko neoporečnost sladoleda.

Poseben problem pri reševanju pereče situacije higiene in čistoče naselja je odvoz smeti. Podjetje, ki je dolžno opravljati to nalogo, ne razpolaga s primernim kamionom. To delo opravljajo s traktorjem z odprto prikolico. Posledice takšnega prevoza ter nepazljivosti pri tem delu zaposlenih ljudi pa so vidne v okolici mest nakladanja in na poti do smetišča. Smeti bi bilo potrebno zažigati in ne puščati na določenem kraju, da postanejo leglo milijonov muh. Podobno stanje je pri poslovalnici Dinosa, ki ne odvaža pravočasno svojih odpadnih surovin. Kupi odpadkov postajajo gnezda in legla muh ter žarišča bolezni.

Pri izvajanju teh ukrepov bodo morali sodelovati vsi organi v komuni: od RK, družbeno-političnih organizacij, do organov skupščine, delovnih organizacij ter samih občanov. Formirana bo posebna komisija, ki bo pregledala celotno področje komune in opozarjala na posamezne nepravilnosti oziroma javljala pristojnim organom, če prizadeti ne bi odpravili pomanjkljivosti. Pri akciji naj bi se angažirala tudi delavska univerza, ki bo s predavanji in filmi izobraževala občane, jih opozarjala, da bodo bolj skrbeli za red in higijeno v naseljih.

Kot kaže bo to obsežna akcija, ki bo prav gotovo rodila uspeh in pripomogla k boljšim zdravstvenim in higienskim razmeram ter lepšemu izgledu jeseniške komune. čm

»Grad« nad Kamnikom je zlata jama

S temi besedami je začel razgovor simpatični upravnik gostišča Stari grad nad Kamnikom VILI TOMAT, ko smo ga vprašali, če bodo postojanko, ki zaenkrat še ni ometana in ji tudi sicer kaj manjka, v prihodnje obnavljali in dopolnjevali. »Graščak Vili«, kot mu pravijo prijatelji in gostje, je potem nadaljeval:

»Seveda grad ni zlata jama v tem smislu, da smo med ruševinami našli zlato, pač pa je za naše gostišče tolikšno zanimanje, da bi se vsaka dotacija v dokončno izgradnjo doma v zelo kratkem času bogato obrestovala. Toda pojavilo se je vprašanje, kdo bo sedaj tisti, ki bo za obnovo prispeval denar. Kamniškemu planinskemu društvu, ki je 1954. leta pričelo graditi postojanko, ga je zmanjkalo, občinska skupščina, ki jo razvoj turističnega prometa seveda zanima, pa tudi še ni našla poti k rešitvi teh težav. Menda se ljubljansko turistično podjetje Kompas zelo zanima za prevzem postojanke v svoje upravljanje, vendar v zvezi s tem še ni nič gotovega.«

Lansko jesen so na Stari grad speljali cesto in obisk je bil takoj znatno večji. Da postaja to priljubljena postojanka, smo se prepričali tudi v soboto dopoldne, ko je bilo v domu blizu 30 gostov. Dva dni prej je na Stari grad prvikrat pripeljal avtobus s turisti iz Celja. Skupinski prihod so napovedali tudi trboveljski rudarji in drugi; med njimi tudi mnogi tujci.

Ko na Stari grad še ni bilo ceste, so v gostišču vsak mesec zabeležili okrog 200 tisoč dinarjev prometa, marca letos se je ta številka dvignila že na milijon in pol, medtem ko sedaj znaša blizu tri milijone. Postojanko obišče namreč povprečno 200 izletnikov na dan.

»Vendar posel še ne cvete tako kot bi lahko,« je nadaljeval prizadevni upravnik. **»Srečujemo se še z mnogimi nevšečnostmi, kot sta na primer pomankanje vode in topla klet, ker si jo je projektant zamislil nad zemljo! Sploh smo ugotovili precej pomanjkljivosti v projektu, začenši pri omenjeni kleti, oddaljenosti kuhinje od salona, previsokih oknih in drugem. O preskrbi z vodo je nekaj besed rekla že posebna komisija, ki si je ogledala studenec v neposredni bližini postojanke. Količina vode je tod tolikšna, da bi z zajetjem lahko oskrbovali tudi del Kamnika. Idejo že proučujejo pristojni organi.«**

Čeprav je cesta na Stari grad za zdaj še slaba, zlasti zgornji del, obisk v planinskem domu iz dneva v dan raste. Trenutno je v poletnih mesecih največji doslej, pričakujejo pa, da se bo pozimi še povečal, ker so v okolici lepi smučarski tereni, na katerih pripravljajo tudi tri in pol kilometra dolgo tekmovalno progo.

J. Ž.

Ob dvajsetih letih

Pojutrišnjem, 21. junija, bo minulo že 20 let od tistega dne, ko je na Pševem pri Javorniku nad Kranjem padel narodni heroj Ivo Slavc-Jokl. Bil je izdan in obkoljen od Nemcev. Kot vedno v takih trenutkih se ni vdal. Branil se je, dokler ni omahnil od sovražnikovih svinčenk.

Narodni heroj IVO SLAVEC — JOKL

Kot 25-letni mladenič, poln življenja, bister in prežet z zavestjo revolucije, se je vključil v osvobodilno gibanje že ob začetku okupacije. Dolžnosti so ga pozneje zanesle na Notranjsko, kjer je ob večkratnih junaštvih in organizacijskih sposobnostih postal komandant bataljona v Loškem odredu. Po okrevanju od hudih ran je prišel znova na Gorenjsko. Kot vnet borec, aktivist in organizator je postal sekretar okrožnega komiteja KPS za Kranj, član Pokrajinskega NOO itd. V svojstvu takih dolžnosti je po okolici Kranja nemalokrat tvegal življenje kot je to bilo v Šorlijevem mlinu, v Štefanji vasi, pod Krvavcem, v Kokri, v Križah itd. Njegova razsodnost, taktika in sposobnost pa je vedno reševala njega in druge.

Omahnil je. Toda plod njegovega dela in dela vseh drugih junakov in žrtev je ostal. Z vsemi današnjimi napori okrog samouprave, proizvodnje itd. se samo uresničujejo tisti cilji, za katere je padel Jokl in toliki drugi — cilji svobodnega in lepšega življenja.

Turistične sobe v Naklem

Turistično društvo Naklo, ki je bilo ustanovljeno pred nekaj meseci, je pokazalo, da bo precej aktivno. Od obširnega programa, ki ga društvo ima, je že opravilo eno zelo pomembno nalogo. Minulo soboto je pričela s poslovanjem recepcijska služba, ki razpolaga z 20 sobami in 35 posteljami, ki so jih odstopili zasebniki v Naklem in okolici. Pričakujejo, da bo teh sob kmalu še več. Oddajanje zasebnih sob v Naklem bo zelo pomembno tudi zato, ker v Kranju primanjkuje prenočitvenih zmogljivosti v hotelih, tujskih sob pa skoraj ni. Na travniku nasproti železniške postaje bo društvo v nekaj dneh uredilo camping prostor, na katerem bo prostora za 100 ljudi. Kasneje bodo camping uredili tudi v Bistrici. — R. Č.

Nič več po obvozni cesti

Naklo, 18. junija — Od danes naprej vozilom, ki vozijo med Naklom in Bistrico, ni več treba uporabljati obvoza po začetku stare tržiške ceste, ker so obnovljeni odsek odprli.

Hrušičani na izletu

Stanovanjska skupnost na Hrušici je organizirala v nedeljo z vsemi organizacijami celodnevni izlet na Hrušičansko planino, kjer so priredili spominsko svečanost. Budnici domače godbe na pihala je sledil partizanski zbor in skupen pohod na Planino. Na Hrušičanski planini so se poklonili spominu padle partizanke Magde Zupan.

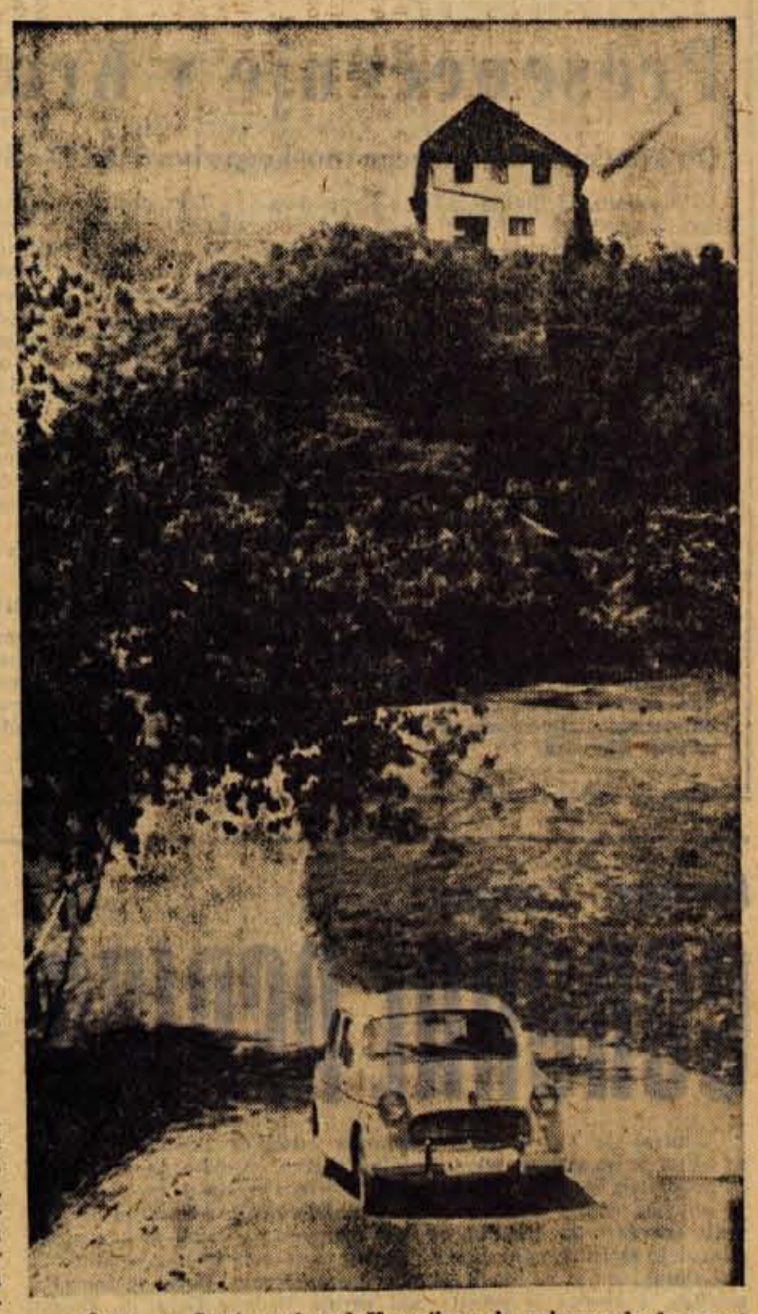

Cesta na Stari grad nad Kamnikom je pripomogla k precej večjemu obisku

DIJAŠKI DOM V KRANJU sprejme

KVALIFICIRANO KUHARICO — GOSPODINJO

z večletno prakso.

Ponudbe oddati na upravo doma

Internat Kmetijsko-živinorejske šole Poljče p. Begunje na Gorenjskem sprejme takoj v službo

kvalific. kuharice

(lahko začetnica)

Samska soba na razpolago. Ostalo po dogovoru.

Osnovna šola SIMON JENKO v Kranju razpisuje:

1. delovno mesto

tajnice

Pogoj: srednja izobrazba in stanovanje v Kranju
Prednost: večletna praksa

2. delovno mesto

hišnika

Pogoj: izučen mizar ali ključavničar
Prednost: mlajši, stanovanje je v šoli

Prejemki pod točko 1. in 2. po Pravilniku o razdeljevanju osebnih dohodkov osnovne šole Simon Jenko Kranj. Nastop službe po dogovoru. Prošnje vložite do 15. julija 1964.

PRODAMO

karambolirani osebni avtomobil znamke

Zastava 750,

leto izdelave 1963 s prevoženimi 5000 km.

Izklicna cena je

din 350.000.—

Ogled vozila je možen v sredo, dne 24. junija 1964, pred Zavarovalnico Kranj od 7. do 15. ure.

Pismene ponudbe sprejemamo v sredo do 15. ure.

Zavarovalnica Kranj

Upravni odbor Avto-moto društva Šk. Loka razpisuje naslednja delovna mesta:

Finančni knjigovodja

s prakso in znanjem strojepisja in

več KV avtomehanikov

Nastop službe takoj ali po dogovoru, osebni dohodki po dogovoru. Stanovanja ni na razpolago!

ZAVOD ZA VZDRŽEVANJE IN GRADNJO TELESNOVZGOJNIH OBJEKTOV IN NAPRAV

Kranj, Partizanska cesta 39

razpisuje naslednja delovna mesta:

1. direktorja Zavoda
2. računovodje
3. knjigovodje
4. tajnika — administratorja

Nastop službe je možen takoj ali po dogovoru.

Interesenti naj pošljejo ponudbe na zgoraj navedeni naslov, kjer dobijo tudi potrebna pojasnila.

Razpis velja do 1. 7. oziroma do zasedbe delovnih mest.

Tekmovanje matematikov

Da bi pospešili zanimanje za matematične vede oziroma za matematiko, je zavod za prosvetno-pedagoško službo Jesenice izvedel tekmovanje najboljših učencev — matematikov sedmih in osmih razredov osnovnih šol. Tekmovanja se je udeležilo 50 učencev jeseniške in radovljiške občine. Rezultati so pokazali, da so učenci, ki jim matematika »leži« in ki bi jih lahko z dodatnimi šolskimi oblikami dela usmerjali v nadaljnji študij matematike in matematičnih ved. Šole so sicer mnogo časa in napora posvečale dodatnemu delu slabšim učencem in včasih tudi hotele za vsako ceno doseči uspeh. Ob tem pa zanemarjale dodatno delo z boljšimi, nadarjenejšimi učenci. Sedanje stanje pomanjkanja kadrov za matematiko in matematične vede bo mogoče zmanjšati le tako, da bomo že v osnovni šoli začeli razvijati interese in nagnjenja učencev za matematiko in razumljivo to potem nadaljevali na šolah II. stopnje. Tudi tekmovanje je imelo ta namen. S finančnim prispevkom za praktične nagrade najboljšim učencem sta tekmovanje podprla tudi zavoda za zaposlovanje delavcev v Radovljici in na Jesenicah. Prvo mesto v skupini sedmih razredov sta zasedli Ivanka Jamar z osnovne šole Bled in Ivanka Hribar s Koroške Bele. V drugi skupini pa sta zmagali Marička Mazi in Marija Rozman iz Bohinjske Bistrice.

V galerijskem prostoru Prešernove hiše v Kranju razstavlja svoje lične akvarele akademski slikar LJUBO RAVNIKAR iz Kranja. Zaradi zelo vernih prikazov pokrajine in objektov ljudske arhitekture so slike ljudem blizu, in si je razstavo ogledalo že veliko obiskovalcev. Na sliki je motiv kmečke hiše v Podkorenu

Umetniki turizmu

Akademski slikar ALBIN POLAJNAR iz Bohinjske Bistrice bo med turistično sezono opremil s svojimi slikami prostore motela v Kranjski gori. Slike alpske pokrajinske motivike bodo razobešene od 15. junija do septembra. Likovna oprema prostorov bo lepo dopolnilo tamkajšnji arhitekturi. Motel obiskujejo številni turisti iz tujine. Pobuda gostincev in turističnih organizacij, da opremijo svoje prostore s kvalitetnimi likovnimi deli, je vredna posnemanja.

Praznovanje železarjev

Pod pokroviteljstvom skupščine občine Jesenice, Železarne in sindikalne organizacije Železarne Jesenice bo praznovala železarska godba Svobode »Tone Čufar« Jesenice danes in jutri svojo 90-letnico. Nocoj ob 20. uri bo na telovadišču osnovne šole slavnostni koncert, ki ga bodo izvajale godba na pihala Svobode Jesenice, Svobode Javornik in godba železarjev iz Raven na Koroškem. Jutri bo prireditev v počastitev 90-letnice jeseniških godbenikov v Bohinju. Tam je pričela delovati leta 1874 kovaška godba, kot prva godba na Gorenjskem in prednica današnje jeseniške železarske godbe.

Proslava, na kateri bodo poleg vseh treh godb sodelovali tudi moški in mešani zbor, tamburaški zbor in folklorna skupina Svobode Bohinjska Bistrica, bo pred Zoisovo graščino v Bistrici. Praznovanje 90-letnice godbe jeseniških železarjev bo uvodna prireditev v praznovanje 95-letnice Železarne Jesenice, ki je bila ustanovljena 1869. leta in katere osrednja proslava bo 4. julija na Ravnah na Mežaklji.

Dokumentarist izginjajoče lepote

Ljubo Ravnikar je prvi, stalni in najzvestejši razstavljalec v galeriji v Prešernovi hiši. Sedanja razstava je že nekako petnajsta od tiste prve, ko je kranjski muzej še iskal svoje zatočišče in učinkovito pot likovne vzgoje ter jo našel v neprekinjeni vrsti razstav. Na razstavah del Ljuba Ravnikarja smo takorekoč že dodobra spoznali ustvarjalno pot umetnika, njegova iskanja in dosežke pa naj so bila v oljni tehniki ali v akvarelu. Prav v akvarelu je moč slikarja prav spoznati, saj je eden izmed zadnjih, če ne že prav zadnji slikar, ki še slika v naravi. Morda je prav ta neposredni stik z naravo ohranil slikarju moč in mu dal vztrajnost ustvarjati v realizmu ter se ubraniti modnih muh. Na vseh dosedanjih razstavah smo lahko zasledovali slikarjeva prizadevanja spoprijemati se tu in tam s čisto slikarskimi, barvnimi in motivnimi problemi, in vsaka razstava zase je imela nek določen poudarek na reševanju ene ali druge problematike.

Tako je tudi na razstavi slikar potisnil na stran vse druge probleme in se ukvarjal predvsem z enim; s proučevanjem motivov ali s študijem motivov, kar naj bi mu kasneje služilo kot podlaga za reševanja povsem slikarskih ali barvnih problemov. Že na eni prejšnjih razstav sem omenil, da je Ljubo Ravnikar tudi dokumentarist posebne kvalitete. S svojim pronicljivim pogledom nam je na tej razstavi v 21. akvarelih odkril izginjajoče lepote iz Jezerskega in Podkorena. Tako njegovi akvareli pridobe še posebno vrednost, predvsem etnografskega pomena, ki je ne gre zanikati. Kljub moderni fotografski tehniki so Ravnikarjevi akvareli zaradi slikarjeve prizadetosti do izginjajočih vrednot ne samo enakovredni, temveč daleč presegajo dokumentarno vrednost, ki jo lahko zaradi tega dokumentarnega odnosa, ampak tudi vedno boljše tehnike v akvarelu in izrazni moči, bo imel Ljubo Ravnikar svoje mesto med slovenskimi krajinarji.

Čeprav smo dejali, da se tokrat ne ukvarja s čistimi slikarskimi problemi, si pa v akvarelih, ki so nastali lansko poletje in v letošnji zimi, postavlja ob izbranih motivih težavne naloge slikanja v ostri sončni svetlobi in v protisvetlobi, kjer študira reflekse skodlastih streh ali pa v zastrti svetlobi obravnava gore v ozadju. Skratka, tudi v na prvi pogled skoro neproblemskem slikanju, je več problemov, kot pa jih lahko reši zgolj obrtna verziranost. In slikar zastavljene probleme rešuje in reši, nekje morda bolj plaho, drugje pa z vso silovitostjo.

Po vsem tem je jasno, da vsi očitki, s katerimi ga skušajo uvrstiti v vrsto slikarjev turističnih razglednic, ne morejo držati, kakor tudi ne, da je samo posnemovalec narave. Gre za lepoto in kvaliteto v Ravnikarjevem delu, gre za neko staro, skoro že pozabljeno vrednost, za dobro krajinarsko slikarstvo.

A. Pavlovec

Presenečenje v Kropi

Ob koncertu komornega moškega zbora KUD »Stane Žagar«

V soboto, 13. junija je bil v Kropi koncert komornega moškega zbora pod vodstvom prof. Matevža Fabjana. Koncertni program je imel tri dele. Prvi del je bil posvečen stvaritvam starejše zborovske ustvarjalnosti na naših tleh. Iz tega dela moram omeniti predvsem Jacoba Gallusa Ecce quomodo moritur iustus, Antona Foersterja Gorenjce in Večerni ave ter Vasilija Mirka Na trgu.

V drugem delu programa je izvedel zbor sedem narodnih pesmi v harmonizaciji dirigenta Matevža Fabjana, Franceta Marolta, Karla Pahorja in Pavla Kernjaka. Najtehtnejša so bila dela Franceta Marolta, pa tudi harmonizacije prof. Fabjana odlikujejo zlasti sveže domislice, predvsem v njegovi Urški.

Zadnji del programa je pomenil višek večera. V tem delu so bile zastopane narodne pesmi raznih narodov. Vse skladbe je izvedel zbor v originalih, na sporedu je bila ena ameriška, črnska, danska, ruska, dalmatinska, Devčičeva Mitraljeza in Maroltova Ribniška.

Zelo obširen program — 21 skladb, je obdržal poslušalce ves čas v vzorni napetosti. Ansambel ima čudovit, izenačen zvok. Solisti so odlični, predvsem pa presenča sistematično in vztrajno delo. Ta sistematika je razvidna že iz programa. Večina pevcev študira solo petje na glasbenem oddelku v Radovljici. To dokazuje, da so si izvajalci zastavili visoke cilje, ki jih s svojo vztrajnostjo tudi dosezajo.

Za dirigenta je značilen svojstven osebni odnos do vseh izvajanih del. Nobena kretnja ni bila odveč, nobena skladba ni bila izvedena v mejah običajnih manir. Ves večer smo poslušali čisto muziko, brez kakršnihkoli zunanjih efektov.

Posvet o kulturnem življenju

V Kropi so imeli zanimivo posvetovanje o problematiki kulturno-prosvetnega življenja v kraju, s posebnim poudarkom na glasbeno vzgojo. Sodelovali so predstavniki svetov Svobod iz Radovljice in Kranja in člani pevskega zbora.

Zborovska glasba ima v Kropi že dolgo tradicijo, ljubiteljev lepe domače pesmi pa je tamkaj še danes veliko. Zborovsko glasbo so širili med ljudstvom mnogi priznani glasbeniki — pedagogi, poklicni in amaterji. Iz takšne tradicije so zrasli tudi nekateri pevski umetniki, ki so znani tudi vsej slovenski kulturni javnosti.

Sedanji pevski zbor opravlja pomembno kulturno poslanstvo, ne samo v Kropi, ampak je znan tudi daleč naokrog. Posebno dobre stike ima s koroškimi Slovenci ter s slovensko prosvetno zvezo iz Celovca. Na Koroškem so gostovali lani, letos v jeseni pa pričakujejo njihov obisk. Na posvetovanju smo ugotovili, da družbene organizacije ne najdejo pravega posluha za prizadevanja zbora. Iz tega se kaže tudi mlačen odnos do kulturnega življenja v celoti. Razveseljivo pa je, da je med prebivalci Krope nekaj prizadevnih kulturnikov, ki vendarle oživljajo tradicijo amaterizma v tem kraju. Ni še dolgo tega, ko so uspešno uprizorili Finžgarjevo RAZVALINO ŽIVLJENJA, pripravljajo pa se za ŽEBLJARSKI TEDEN, ki se bo začel 28. junija.

Posvet je bil zelo zanimiv, sproščen ter bogat različnih misli ter sugestij. Za originalno pobudo Kroparjem vse priznanje, v prihodnje pa jim želimo v njihovih prizadevanjih še več uspehov pri skupnih naporih.

J. B.

Ivanov - Leonov: 39

GENERAL AFRIKA

Zjutraj je Geturi s partizanoma odšel iz taborišča. Takoj za njimi je na gozdno stezo stopila Vanžiko, se ozrla na vse strani in dolgo zrla za borci, ki so izginili v grmovju. Na njihove sledove je položila vejice džakarande in povedala urok, s katerim je pozvala sovražne gozdne duhove, naj ostanejo na vejah in naj se ne odpravijo za ljubljenim možem. Zatem je pozvala duhove prednikov, naj skupaj z njo molijo k vsemogočnemu Ngaju. Dolgo je šepetala molitev, s katero je prosila, naj varuje Dedana Geturija. Potem je prosila, naj ji podari sina.

XV. poglavje

Odkar se je začela vojna, se je na ulicah Nairobija marsikaj spremenilo. Plutovinaste čelade so izginile. V zadnjih letih so jih nosili le še turisti, ki pa niso več prihajali v te kraje. V mestu ni bilo prebivalcev rezervatov, ogrnjenih v odeje, niti rdečekožnih govedarjev Masajev z dolgimi kopji ali poljedelcev Kikujev z velikimi lesenimi paličicami v uhvicah. Ljudem so prepovedali, da bi prihajali v mesto v oblačilih svojega plemena.

Nairobi je bil poln oboroženih ljudi. Po pločnikih so hrupno hodile skupine vojakov. Vojaki pehotnih polkov in brigad, letalci lovskih in bombniških eskadril in kraljevski afriški strelci. Vsi so se pogovarjali, vsem se je mudilo. Nekateri so ogovarjali maloštevilne ženske, se šalili in smejali. Iz restavracij je bilo slišati pijane glasove in glasbo.

Geturi je pozorno opazoval sovražnike. S posebnim sovraštvom je gledal oborožene plantažnike. Spoznal jih je po klobukih s širokimi krajci.

Skoraj vsi Evropejci so bili oboroženi. Žepi na suknjičih so se povešali pod bremenom samokresov. Mnoge ženske so nosile za pasovi samokrese. V mestu je nevidno vladala vojna.

Mimo treh partizanov sta se prikotalila dva tanka in rožljala z železnimi gosenicami. Tankisti z rdečimi, zagorelimi obrazi so sedeli na tankovskih stolpičih.

Patrulje, oborožene z brzostrelkami, so z ostrimi pogledi opazovale tri partizane. Kagoto jih je izzivalno gledal in jasno kazal, da se jih ne boji. Vojaki so ga sumljivo opazovali. Geturi se je vznemiril. Če jih zapro, bo vsa operacija, ki so jo tako skrbno pripravili, propadla.

»Zakaj tako bolščiš vanje?« je zašepetal Geturi. »Sam si natikaš zanko krog vratu!«

Geturi se je obnašal skromno, hodil je po robu pločnika, se umikal mimoidočim in stopil včasih celo na cestišče.

V ulicah, kjer ni rasla trava, je veter dvigal prah, ki ga je prinašal iz savane. Radijski zvočnik, ki je prenašal zategle vzhodnjaške napeve iz Dar-el-Salama, je zamolklo brenčal. Častniki so se vozili v posebnih avtomobilih za tropske kraje, ki niso imeli vrat. Iz trgovin so gledali bradati Indijci s turbani, izpod katerih so štrleli lasje, spleteni v kite. Na ulice so stopali trgovci v ozkih belih hlačah in spuščenih belih srajcah in se ljubeznivo pozdravljali z znanci. Mimo so hodili uradniki z zaskrbljenimi obrazi in visokimi poškrobljenimi ovratniki.

V trgovini s čevlji »Africa Boot Shop« — lastnik je bil Arabec — so partizani kupili tri pare čevljev. Kakor večina Afričanov, ki so previdno hodili po cestah, je bila tudi ta trojica oblečena v bombaževinaste obleke kakijeve barve.

Obstali so poleg izložbe. Mlada in prikupna Afričanka, ki je stala v bližini, se je sramežljivo nasmehnila Kagotu, ki ji je vrnil prisrčen nasmeh.

»Hallo, boy? Kako ti gre?« Dekle je govorilo tiho in s povešenim pogledom.

Kagoto si je popravil novo ruto.

»Pridi z nami, lepotica!«

Kamvamba je mračno pogledal žensko in Kagota. Ves čas je molčal.

»Ti, dekle, pojdi svojo pot!« je strogo dejal Geturi

»Dekle je dobro! S seboj bi jo moral popeljati,« je rekel Kagoto in tlesknil z jezikom.

Kagoto je poprej delal v trgovini svojega očeta in se privadil vina in veselega življenja. In čeprav so oblasti po uvedbi obsednega stanja zaprle očetovo trgovino in vsa trgovska podjetja Afričanov, ki so imeli dohodek nad deset funtov na mesec, je bil Kagoto še vedno naklonjen veselemu življenju.

Prišli so v Kebeto, četrt, kjer so živeli belci. Tu so bile hiše kamnite in večnadstropne. Po izložbah trgovin je bilo videti, da tukaj živijo, trgujejo in kupujejo bogati ljudje.

Skozi odprta okna restavracij je bilo slišati veselo glasbo. Kogoto je obstal in prisluhnil.

»Vstopimo, Dedan! Zaplešimo z lepoticami.«

»Vstopi, vstopi! Zakaj prav v ‚Ekvador'? Jazz in ples, samo tebe še pričakujejo!« Geturi se je s prstom dotaknil napisa nad vrati: »amo za Evropejce!«

»Le kdaj se boš naučil brati?«

V restavraciji je bilo dosti vojakov. Sedeli so za mizami z brzostrelkami na prsih, pili, kričali in preklinjali.

Geturi je prisluhnil pogovorom na ulici. Ljudje so govorili pretežno o »Mau-Mau«, umorih plantažnikov in »krvoločnih komunistih«.

Prišli so do konca evropske četrti. Odšli so skozi indijsko četrt. Slednjič so prispeli v Punvani — četrt Afričanov. Tod so bile ulice ozke.

Povsod je mrgolelo sitnih muh. Oblasti so zaprle velike trgovine. Trgujejo samo majhne, s siromašnim izborom starega in cenenega blaga: cigaretami, staro obleko, vodo in domačim pivom. Trgovine so iz starega platna, napetega na lesenih okvirjih iz vej, ometane z blatom ali zgrajene iz pločevine praznih bencinskih sodov. Smrdelo je po popru, gnilem sadju in umazaniji. V teh ulicah se je nagnetlo preveč ljudi. In čeprav jih je obdajala revščina, so partizani lažje zadihali. Nezaupljive patrulje so izginile in tod niso več srečali surovih in oholih plantažnikov.

V eni izmed ulic se je zbrala množica ljudi. Na ograji je visel povelje glavnega poveljnika »Armade zemlje in svobode« generala Kenije:

Delavski svet podjetja »PUŠKARNA« Kranj razpisuje naslednja prosta delovna mesta:

— več VK in KV orodjarjev
— več VK orodjarjev-mojstrov sposobnih za samostojno vodenje proizvodnje
— več VK in KV strugarjev
— več VK in KV rezkalcev
— več VK in KV brusilcev
— več PK delavcev, ki imajo veselje do kovinske stroke, za ročno in strojno delo.

Nastop službe po dogovoru!

Prijave sprejema Uprava podjetja — Kranj, Ješetova 3 do zasedbe delovnih mest.

»ALMIRA«
— alpska modna industrija
Radovljica
razpisuje prosta naslednja delovna mesta:

ELEKTRIČAR
POSLOVODJA INDUSTRIJSKE PRODAJALNE

POGOJI: za električarja — kvalificiran električar s prakso na industrijskih instalacijah,
za poslovodjo industrijske prodajalne — kvalificiran trgovski pomočnik — po možnosti s prakso v tekstilni stroki.
Nastop službe možen takoj. Osebni dohodki po pravilniku o delitvi osebnih dohodkov podjetja »ALMIRA« Radovljica. Prijave sprejema splošno-kadrovski oddelek podjetja.

ELEKTRO KRANJ,
Distributivna enota Kranj razpisuje prosto delovno mesto

referenta nabave.

Pogoji: elektrotehnik s 5-letno prakso ali ESS s 5-letno prakso, ali VK delavec s 5-letno prakso.

Sprejmemo tudi več kvalificiranih elektromonterjev in nekvalificiranih delavcev za območje Kranja, Tržiča in Medvod
Razpis velja 15 dni po objavi.

Komunalno podjetje »VODOVOD« Kranj
razpisuje naslednja prosta delovna mesta za
»Dom sezoncev«
sedež Duplje:

Upravnik
kuharica — kvalificirana
kuharica — pomočnica
čistilka

Nadalje razpisuje podjetje v šolskem letu 1964/65 naslednja prosta mesta za učence v gospodarstvu:

za rajon Kranj—Medvode—Škofja Loka
20 vajencev vodovodno-inštalaterske stroke
5 vajencev strojno-kovinske stroke

PODJETJE BO NUDILO V ČASU ŠOLANJA VAJENCEM NAJUGODNEJŠE POGOJE.

Interesenti lahko nastopijo z učenjem takoj, imeti morajo dokončano osemletko.

Nastop službe je možen takoj ali po dogovoru. Prošnje naj oddajo v tajništvu podjetja, kjer dobijo tudi vsa potrebna pojasnila.

mali oglasi • mali oglasi

prodam

Prodam dobro ohranjeno PRIMO 175 ccm, Žiganja vas 25, Križe 2673

Prodam hišo z vrtom na Ovsišah 26, Podnart 2556

Prodam piške (jarčke) in dve baterije za vzrejo piščancev. Primskovo, Jelenčeva 23, Kranj 2613

Prodam mlado kravo, ki bo čez 14 dni tretjič teletila, dobra mlekarica, Čadovlje 5, Golnik 2643

Prodam plug pokončni obračalnik, vinkel plug okopalnik, lahki kimpež, moško kolo in »kšire« za konja. Vodice 127 2644

Prodam suhe smrekove deske 50 mm ter letve 30x50 za streho. Naslov v oglasnem oddelku 2645

Prodam dve macesnovi posodi 600 l za namakanje sadja in en bakren 60 litrski kotel za kuhanje perila, vzidljiv. Cesta Iva Slavca 2, Kranj 2646

Prodam dromeljne za gumi voz 16 colski in magnetofon »Philips« RK-14 Pušavec Anton, Hudo 3, Križe 2647

Prodam mladega nemškega bokserja z rodovnikom. Koroška cesta 4, Kranj 2648

Prodam stoječe seno. Visoko 31, Šenčur 2649

Prodam divan dobro ohranjen. Naslov v oglasnem oddelku 2650

Prodam stružnico 2500 mm strižne dolžine. Naslov v oglasnem oddelku 2651

Prodam kravo brejo 8 mesecev. Zg. Besnica 11 2652

Prodam tri pujske po 26 kg težke. Breg ob Savi 4, Kranj 2653

Prodam prašičke po 6 tednov stare. Breg ob Savi 8, Kranj 2654

Prodam večjo hišo za dvoje stanovanj, dvema vrtoma, vseljiva v Ljubnem. Markelj, Ljubno 35 Podnart 2561

Tobačna tovarna Ljubljana, poslovna enota Gorenjska Kranj, proda 2 komada (moped) »SIMSON«. 2669

Prodam avto znamke »Maris« ali zamenjam za motor. Hribar Peter, Tenetiše 12, Golnik 2670

Prodam kravo, ki bo v kratkem teletila in svinjo za zakol. Hovka 5, Kranj 2671

Prodam dobro ohranjen otroški voziček. Kokrica 118, Kranj 2672

Prodam skoraj nov moped z nožnimi prestavami. Novak Jože, Dolenčeva 3, Kranj 2674

Prodam zidarske upornike (pumte). Preddvor 76 2675

Ugodno prodam sodobno kuhinjsko opremo, kabinet, štedilnik na drva ter električni štedilnik. Ogled na Kocjanovi 19, (Kalvarija), vsak delavnik od 16. ure dalje 2545

Prodam motor Roller 125 ccm, dobro ohranjen. Meglič Janez, Čadovlje 15, Tržič 2685

Na ček prodam malo rabljeno Primo. Pintar, Poljane nad Škofjo Loko 2686

Prodam Vespo za 60.000 din. Žirovnica 70 2686

Ugodno prodam dobro ohranjeno spalnico. Kokrica 204, Kranj 2687

Ugodno prodam televizor »ORION«. Ciril Gašperlin, Kocjanova 8, Kranj 2688

Prodam ovco. Velesovo št. 18, Cerklje 2689

Prodam pujske 6 tednov stare. Kok Janez, Breg 12, Preddvor 2690

Prodam novo kuhinjsko opravo. Zg. Besnica 57 2691

Prodam kravo 40 tednov brejo, ki bo tretjič teletila. Rebernik Franc, Apno 11, Cerklje 2692

Prodam klavirsko harmoniko s kovčkom, 80-basno, 2 registra »Soprani«. Stražiška 10, Kranj

Prodam tranzistor nemške znamke Nord-Mende UKW in SV in pletilni stroj Matador. Mikec, Lesce 124 2694

Prodam dvodelno okno 130 krat 100 in polovično oba na roleto in 100 komadov monta opeke ter krušno peč. Voglje 70, Šenčur 2695

kupim

Kupim rabljene deske 25 mm (za betoniranje). Jekovec Rok, Žiganja vas 41, Križe 2614

Kupim staro stanovanjsko hišo z vrtom v Kranju ali izven Kranja 4 km. Ul. Mladinskih delovnih brigad 8, Kranj 2655

Kupim rabljen moped znamke Puch. Naslov v oglasnem oddelku 2656

Kupim dobro ohranjeno kosilnico srednje veliko. Naslov v oglasnem oddelku 2668

Kupim moped z ročnimi prestavami in zagonjačem. Meglič Janez, Čadovlje 15, Tržič 2682

Kupim staro hišo na Bledu ali v okolici. Naslov v oglasnem oddelku 2683

Kupim črpalko za hišni vodovod za enofazni električni tok. Šimenc Franc, Golnik 47 2684

ostalo

Avtomobilisti, motoristi! Prevleke za sedeže dobite poceni pri Bohorič, Kranj, Gregorčičeva 1 2423

NA GLASBENI ŠOLI V KRANJU je vpisovanje učencev v ponedeljek, dne 22. in torek, 23. junija ob 9. uri in ob 18. uri 2615

ČVRSTEGA UPOKOJENCA, ev. tudi zakonski par, z veseljem in sposobnostjo do oskrbovanja planinske koče sprejmemo takoj ali 1. avgusta. Zaposlitev stalna. Pismene ponudbe pošljite na Turistično društvo Škofja Loka 2617

Parketar in nekvalificiran delavec dobita službo. V poštev pride tudi mizar. Oddati ponudbe pod »Parketar« 2623

Dve mladi pošteni dekleti, ki imata veselje do popravljanja nogavic, dobita službo in stanovanje. Titov trg 24, Kranj 2624

Pozivam opazovano osebo, ki je pri cesti na Zlatem polju vzela magnetofon, da ga v izogib posledicam vrne. Pavlin Peter, Naklo 78 2657

Dekle s hišo želi znanja s trezним, poštenim in dobrim fantom 35 — 45 let, v svrho ženitve. Ponudbe pod »Lepo življenje« 2658

Gasilska operativna enota Luže priredi danes zvečer kresno noč po tradicionalnem običaju. Vljudno vabljeni. 2659

Izjavljam, da moj mož Eržen Franc ne sme prodajati premičnine in nepremičnine brez mojega pristanka, ker so skupna last. Marta Eržen, Žanova 14, Kranj 2660

Nudim posojilo ali dam visoko nagrado za sobo in kuhinjo ali večjo sobo, najkasneje do septembra. Ponudbe Kranj-okolica 2661

Gospodinjsko pomočnico k 4-članski družini sprejmemo. Plača zelo ugodna. Naslov v oglasnem oddelku. 2662

Dentist Franc Holchaker, Kranj ne sprejema strank od 3. julija do 3. avgusta zaradi rednega letnega dopusta. 2663

Od Preddvora do Visokega sem izgubil aktovko z električarskim orodjem. Vrniti proti nagradi Preddvor 35 2664

Močan fant želi med počitnicami kakršnokoli zaposlitev. Kokrica 26 a, Kranj 2665

Izgubil sem aktovko z večjo količino orodja od Tunalč do Kranja. Pošteni najditelj naj vrne proti nagradi na naslov: Vreček Vinko, Tupalče 3, Preddvor 2666

100.000 din nagrade dam za prazno sobo. Naslov v oglasnem oddelku 2667

Kresno noč prireja gostilna Grilc, Apno, dne 20. 6. zvečer. Za glasbo in hrano poskrbljeno. Vabljeni! 2676

Objavljam, da nisem plačnik kakih morebitnih dolgov svoje žene Marije Petek, katera mi več-krat zapušča družinsko stanovanje. Jakob Petek, Cesta 1. maja št. 45, Jesenice 2677

Prosim osebo, ki je bila prisotna pri karambolu, dne 9. septembra 1963 ob 5.25 pred Kazino na Jesenicah in ki je pobrala očala od mopedista, da odda naslov vratarju pri glavnem vhodu v železarno 2678

Planinsko društvo Škofja Loka razpisuje mesto oskrbnika in kuharice v Domu na Lubniku. Zaželen zakonski par. Informacije in ponudbe poslati na P. D. Škofja Loka. Nastop službe takoj ali po dogovoru 2679

KNJIGARNA »Simon Jenko« Kranj obvešča cenjene odjemalce, da bo trgovina zaprta v dneh 25., 26. in 27. junija 1964 zaradi poletne inventure. Nabavite svoje potrebščine pravočasno 2680

Še je čas, da si rezervirate kraj za vaš letni oddih. Vaši živci bodo prenovljeni, če se odločite za Povljano. Prirodna lepota kraja, zelena okolica, peščena plaža, zdravljenje proti revmi, mir in posebna domačnost domačinov. Ne premišljajte dolgo. Takoj v trgovino Borovo in naročite rezervacijo. Sprejeli vas bodo vsak torek, četrtek in soboto. — Vabi Povljana 2681

Sprejmem takoj mizarskega vajenca. Viktor Pangerc, Zasavska 31, Orehek 2696

Simoni Tičar in Milanu Kosiju iz Kranja želijo vse najboljše na novi življenjski poti — sodelavci

Nagradno žrebanje

Vlagajte svoje prihranke pri MEDOBČINSKI KOMUNALNI BANKI KRANJ in njenih poslovalnih enotah: na JESENICAH, v RADOVLJICI, ŠKOFJI LOKI in TRŽIČU.

Kdor vloži do 30. 7. 1964 vsaj din 50.000.— in jih ne dvigne pred enim letom, dobi višje obresti in lahko postane dobitnik lepe nagrade.
V vsaki poslovni enoti bo izžreban:
televizor, radio aparat, kolo, električni gramofon, foto aparat in potovalna torba.

ŽREBANJE BO V AVGUSTU 1964

Obrestne mere za vezane vloge:

vloženo za dobo
nad 3 mesece obrestna mera 5,25 %
nad 6 mesecev obrestna mera 5,50 %
nad 12 mesecev obrestna mera 6,00 %
nad 24 mesecev obrestna mera 6,50 %
nad 36 mesecev obrestna mera 7,00 %

Razpisna komisija pri **Inštitutu za tuberkulozo na Golniku razpisuje** naslednja prosta delovna mesta:

1. vodjo strokovne knjižnice

Pogoji: dokončana filozofska fakulteta, prednost imajo absolventi angleškega jezika, ki imajo željo do prevajanja in do dela v strokovni knjižnici.

2. socialnega delavca

Pogoji: dokončana Višja šola za socialne delavce in veselje do dela z bolniki.

3. tajnica direktorja

Pogoji: višja ali srednja strokovna izobrazba, obvladanje strojepisja in stenografije, z znanjem 1 tujega jezika.

4. administratorka

Pogoji: nekaj prakse v splošni administraciji, dokončana ekonomska ali administrativna šola z znanjem strojepisja in stenografije.

5. večje število bolniških strežnic in kuhinjskih pomočnic

za stalno namestitev oziroma za sezono.

Pod 1., 2., 3. in 4. komfortna stanovanja, kot garsonjere zagotovljena na Golniku in v Kranju. Pod 5. samska stanovanja in prehrana zagotovljena v Inštitutu.

Ponudbe s kratkim opisom dosedanjega službovanja pošiljati na zgoraj navedeni naslov. Razpis velja do dne 1. julija 1964.

Upravni odbor
TOVARNE GUMIJEVIH IZDELKOV »BALKAN«
SUVA REKA, KOSMET
Razpisuje
NATEČAJ
za izpolnitev izpraznjenih delovnih mest:

1. **4 DIPLOMIRANE INŽENIRJE tehnologe**
2. **več gumarskih OBRATNIH INŽENIRJEV, TEHNIKOV in MOJSTROV**
3. **REFERENTA PRODAJE**
4. **VEČ USLUŽBENCEV**
5. **REFERENTA HTZ**
6. **3 VKv in Kv STROJNE KLJUČAVNIČARJE**
7. **2 OBRATNA ELEKTRIKARJA, Kv**
8. **KOVINOSTRUGARJA, VKv**

Pogoji: pod 1. prednost imajo osebe, ki so delale v gumarski industriji; pod 2. prednost imajo osebe z daljšo prakso; pod 3. višja ali srednja strokovna izobrazba s poznavanjem 126 veje dejavnosti, posebno pa drobnega gumarsko tehničnega materiala; pod 4. višja ali srednja strokovna izobrazba s poznavanjem dela v analitsko-planskem, gospodarsko-računskem in komercialnem sektorju; pod 5. strokovni izpit za izvrševanje teh del v gumarski industriji; pod 6. prednost imajo osebe, ki so delale pri vzdrževanju gumarskih obratov; pod 7. prednost imajo samski z daljšo prakso na teh delih; pod 8. več kot 5 letna praksa.

Za delovna mesta pod 1. in 2. pridejo v poštev specializacije za transportne trakove in klinasta jermena doma in v inozemstvu.

Osebni dohodki po pravilniku ali po dogovoru.

Družinska in samska stanovanja za vsa razpisana delovna mesta so v gradnji in bodo vseljiva letos v jeseni, do takrat pa bo tovarna plačevala dodatek za ločeno življenje.

Zasedba delovnega mesta je možna takoj ali po dogovoru.

Potne in selitvene stroške plača tovarna.

Zaželjeno je, da pošlje vsak kandidat s prošnjo tudi obširen življenjepis z opisom dosedanjih službovanj in da priloži zahteve glede stanovanja, osebnega dohodka in drugo.

Uličnega prodajalca časopisov in raznašalca za dostavo »DELA« naročnikom na dom sprejmemo takoj.

Priložnostna zaposlitev primerna za upokojence in gospodinje. Dober zaslužek! Ponudbe sprejema ČP »DELO« - podružnica Kranj.

Jeseničani!

Turistično društvo Jesenice, ki prireja v dneh od 20. do 28. junija 1964

PRVI JESENIŠKI TURISTIČNI TEDEN

vas poziva, da v okviru tedna poskrbite za lepši izgled Jesenic s počiščenjem cest in poti, vrtov, dvorišč in hiš ter ureditvijo izložb. — **Vabi vas na vsakodnevne prireditve,** ker bo Turistični teden uspel le z dovoljnim zanimanjem do vseh prireditev in akcij tedna. Industrijske Jesenice morajo postati industrijsko turistično mesto, zato je parola turističnega tedna **JESENICE TURIZMU!**

Turistično društvo Jesenice

Tovarna obutvenih strojev in opreme
TOSO - KRANJ
razpisuje naslednje štipendije:
eno na fakulteti za strojništvo
dve na srednje tehnični šoli za strojništvo
eno na ekonomski fakulteti

Prosilci naj k prošnji priložijo še zadnje šolsko spričevalo, potrdilo o premoženjskem stanju, življenjepis.

Prošnje pošljite najkasneje do 1. julija 1964 splošno-kadrovskemu oddelku.

Izobraževalni center Litostroj v Ljubljani

objavlja vpis v I. letnik Poklicne šole (Industrijska šola) v naslednje poklice: strojni ključavničar, konstrukcijski ključavničar, strugar, obratni električar, livar in modelni mizar.

Pozivamo vse tiste mladince v starosti od 15. do 16. let, ki so uspešno dokončali osemletko in ki čutijo veselje do enega izmed zgoraj navedenih poklicev, da se prijavijo najkasneje do vključno 27. junija 1964.

Prijave sprejemamo osebno in po pošti.

Prijava naj vsebuje:

1. lastnoročno pisano prošnjo s kratkim življenjepisom (kolkovana s 50 dinarjev);
2. šolsko spričevalo;
3. zdravniško potrdilo;
4. rojstni list.

Vse nadaljnje informacije glede pogojev šolanja bomo prijavljencem poslali po pošti.

Poleg redne Poklicne šole bo Izobraževalni center Litostroj v prihodnjem šolskem letu organiziral priučevanje za delovna mesta v metalurških obratih, v mehanski obdelavi in pločevinarni.

Za to vrsto priučevanja se lahko prijavijo vsi tisti mladinci, ki **NISO USPESNO** dokončali osemletke, imajo pa veselje do praktičnega dela.

Priučevanje bo organizirano v skrajšani obliki. Po končanem priučevanju se bodo kandidati zaposlili na delovnih mestih v navedenih obratih Litostroja ustrezno svoji strokovni usposobljenosti.

V poštev pridejo predvsem kandidati iz Ljubljane in bližnje okolice.

Prijave sprejemamo do vključno 27. junija 1964.

Izobraževalni center Litostroj
Ljubljana, Djakovičeva 53
telefon 33-511 interno 417

Strti v globoki žalosti sporočamo, da je prenehalo biti trpeče srce našega ljubljenega moža, očeta, starega očeta, brata in strica

CIRILA GLOBOČNIKA
posestnika v Voklem

Pogreb bo v nedeljo 21. junija 1964 ob 16. uri.

Žalujoči: žena Ani, sinova Ciril in Metod, hčerka Milena z družino, sestri Slava z možem in Mici z družino ter ostalo sorodstvo

Voklo, Beograd, Voglje, Cleveland, Avstrija

Izdaja in tiska ČP »Gorenjski tisk« Kranj, Koroška cesta 8. Tekoči račun pri NB v Kranju 607-11-1-135. Telefoni: glavni in odgovorni urednik, uredništvo in uprava 21-90, 24-75, 28-97. Naročnina: letno 1300, mesečno 110 dinarjev. Cena posameznih številk: sreda 10, sobota 20 din. Mali oglasi za naročnike 20, za nenaročnike 30 din beseda. Neplačanih malih oglasov ne objavljamo.

M. Twain:

Tom Sawyer-detektiv

16. S Tomom sva dostikrat čutila, kako bi nama najin novi znanec rad nekaj povedal. Toda zmeraj, ko sva mislila: aha, zdajle pride!, se je ustrašil in nato napeljal besedo na kaj drugega. Toda navsezadnje sva vendarle zvedela, kar sva hotela. Nekega dne naju je začel spraševati, kakšni ljudje so na ladji. Poskušala sva, da bi mu jih popisala, a nisva bila nikdar dovolj natančna, hotel je vedeti vse podrobnosti. Tom se je na vso moč tudil in ko je pravkar opisoval enega izmed dveh razcapanih lopovov na ladji, je Jack vztrepetal.

17. »Oh, to je eden izmed njiju! Torej sta res na krovu! Upal sem, da sem jima ušel, a nisem vedel zagotovo. Pripoveduj dalje!« Ko je Tom nato opisal še enega takega hudobneža v medkrovju, je Dunlop prebledel kot smrt. »Oh gorje mi, to je drugi. Kaj naj počnem zdaj? Ko bi vsaj prišla temna viharna noč, da bi lahko neopazno izginil na breg!« Hodil je nemirno po kajuti sem in tja. Ni dolgo trajalo in pričel nama je pripovedovati, kako se mu je godilo zdaj dobro, zdaj slabo.

18. »O vsem smo se natančno domenili,« je rekel. »Šlo je za dva prekrasna diamanta, velika kot dva lešnika, ki sta bila v prodajalni nekega zlatarja v St. Louisu. Lepo smo se oblekli in smo vso zadevo opravili ob belem dnevu. Dali smo si diamanta prinesti v hotel, kot da bi ju hoteli kupiti. V zameno smo poslali zlatarju dvoje ponaredkov iz stekla, ki smo ju nosili pri sebi. Nato smo šli v mesto, a vsak izmed nas je ubral svojo pot, da ne bi postali sumljivi.

šport ● šport ● šport ● šport ● šport ● šport ● šport ● šport ● šport ● šport ● šport ● šport ● šport ● šport ● šport ● šport ● špo

Naši najboljši kolesarji se v Kranjski gori pripravljajo za letošnje nastope

Sedaj še dirka za kilometri

Kdor se je te dni količkaj zadrževal na gorenjskih cestah, je prav gotovo opazil pisano karavano kolesarjev — mladih fantov, ki so neutrudljivo vrteli pedala. Naši reporterji so tej skupini sledili in pot jih je pripeljala v Kranjsko goro. Tja so naši najuspešnejši kolesarji - kandidati za nastop na dirki Tour de l'Avenir in za potovanje na olimpiado v Tokio prišli na skupni zvezni trening, ki bo trajal še do četrtka.

● Zato ker zvezni kapetan in ternerji reprezentance ne morejo najti skupnga jezika, ni dosti manjkalo, pa bi bili kolesarji prikrajšani za priprave v Kranjski gori, ki si jih zaradi lepega okolja in čistega zraka sicer vsi zelo želijo. **Veselin Petrović**, ki drži roko nad reprezentanco, je trening predvidel v vročem Beogradu, spet drugi je bil za enolično hrvaško primorje. — O tem nam je v salonu Porentovega doma, kjer so kolesarji nastanjeni, pripovedoval znani slovenski kolesarski trokovnjak **Zvone Zanoškar**, ki mu je po dolgih razgovorih končno le uspelo prepričati ostale strokovnjake in »strokovnjake« ter pripeljati fante na Gorenjsko. Pridružil se mu je tudi zvezni trener **Dragiša Ješić**.

Dobro razpoloženega Zanoškarja smo vprašali, kako poteka odločilni trening kolesarjev pred najpomembnejšimi nastopi letošnje sezone — Tour d l' Avenirom, dirko Po Jugoslaviji, svetovnim prvenstvom in olimpijskimi igrami.

»Trening v Kranjski gori ni za vse enak, zakaj eni si nabirajo še potrebno kilometražo; drugi, ki jo imajo že dovolj v nogah, na primer Boltežar in Šantavec, pa se še psihično pripravljajo. Vsakdanje vožnje niso enolične. Med njimi bodo tri daljše, in sicer bodo fantje prevozili po sto kilometrov. Večkrat se lotimo tudi relacije Kranjska gora — Vršič — Trenta in nazaj.

Čeprav je na primer Tour de l'Avenir (amaterski Tour de France) zelo zahtevna etapna dirka, ki terja popolne dirkače v vseh osmih članih moštva (ker se vsak dan za uvrstitev ocenjujejo trije najboljši, ki pa seveda ne morejo biti vedno isti), menim, da so naši reprezentantje že kar solidno pripravljeni na ta spopad. Seveda je uspeh odvisen od več faktorjev, in zato ne morem napovedati, kakšen bo. Med drugim lahko odločilno vlogo odigra tudi spremstvo moštva. To ne bi smelo biti tako kot pred leti, ko je nespretnež prevrnil Valčića, hoteč mu dati malico!«

Kljub temu povejte vaše mnenje, kdo izmed kolesarjev ima največje pogoje za najboljšo uvrstitev.

»Največ računamo na Valenčiča, ki je lani na Touru dosegel celó etapno zmago. Sicer pa mislim, da bi bila uvrstitev posameznika pod 20. mesto v tej elitni amaterski družčini zelo velik uspeh.«

● V nečem so zdajšnje temeljite priprave tudi problematične. Dirkači bodo prav gotovo vse dirke (po Franciji, Jugoslaviji in na svetovnem prvenstvu) vzeli zares; še prav posebno pa svetovno prvenstvo, kjer se jim bo vsak uspeh štel v dobro za nastop na olimpijskih igrah. Torej bodo morali biti do svetovnega prvenstva, ki bo septembra v Chamonixu, v popolni pripravljenosti, saj so norme za udeležbo v Tokiu zelo hude (za posameznika 7. mesto, za ekipo pa 5.)! Takoj se seveda pojavi vprašanje, v kakšni formi bodo potem kolesarji na olimpiadi?! In odgovor: Najbrž ne v zadovoljivi. — Tudi v našem kolesarstvu je namreč zelo veliko nestrokovnosti, ki ima večkrat odločujoče korenine. Ne moremo priti na jasno, zakaj so norme za udeležbo na olimpiadi razpisali tako pozno. Malo več zaupanja bi lahko pokazali do vozačev in kot norme upoštevali tudi uvrstitev na dirkah po Franciji in Jugoslaviji, čeprav gre za etapna tekmovanja. Tokrat bi bilo to še prav koristno, ker je iz Italije prišla ponudba, naj bi se naši izbrani olimpijci čez poletje pripravljali skupaj s tamkajšnjimi izbranci. Seveda se je morala naša zveza ugodnosti odreči!

Prijazni trener Zvone Zanoškar, ki je v elitni vrh našega kolesarstva spravil že prenekaterega vozača, je na koncu razgovora opozoril še na zelo kvalitetno udeležbo dirkačev iz 14 držav na letošnji dirki po Jugoslaviji, ki bo tekla tudi po Gorenjski .Če ne prej, bomo naše najboljše kolesarje tedaj spet lahko pozdravili . . .

Seveda zapis o obisku v Kranjski gori ne bi bil popoln, če ne bi dali besede tudi kolesarjem. Takole so se predstavili prijazni fantje z močnimi nogami:

● Andrej BOLTEŽAR (Odred), 24, mizar — **Za spremembo je tokrat optimistično razpoložen. Za uvrstitev na svetovnem prvenstvu in olimpijskih igrah še ne ve, kako bo.**

● Jože ŠANTOVEC (Odred), 21, študent elektrotehnike — **Olimpiada in svetovno prvenstvo sta bolj pomembna kot dirka po Franciji, zato se bomo morali na obe še bolj pripravljati.**

● Jože RONER (Branik), 24, livar — **Prvič sodelujem na dirki Tour de l'Avenir, zato ne morem kaj reči. Najbrž ne bo lahko**

● Laszlo PAVLIK (Vojvodina, Novi Sad), 20, mizar — **V Kranjski gori se zelo dobro počutim, v Franciji pa upam na najboljše.**

● Šime BAJLO (Partizan, Beograd), 25, elektromehanik — **Trudil se bom za kar najboljšo uvrstitev na dirki po Franciji. Želim, da bi čimveč prispeval k ekipnemu uspehu.**

● Tone UKMAR (Rog), 22, avtomehanik — **Največ mi pomeni dirka Po Jugoslaviji, zato tedaj vse sile!**

● Rudi VALENCIČ (JLA), 23, mizar — **Težko bo! Nekdo od tovarišev pa je pripomnil, da bo moral Rudi v Franciji svoj lanski uspeh najmanj dvakrat popraviti. Torej čakamo na dve etapni zmagi!**

● Cvetko BILIĆ (JLA), 20, ključavničar — **Upam, da ne bomo zatajili. Precej pričakujem od svetovnega prvenstva in olimpijskih iger.**

● Franc ŠKERLJ (JLA), 23, mehanik — **Letos naš najnesrečnejši tekmovalec. Na dirki Po Tunisu je zbolel in bil tako mesec dni prikljenjen na posteljo. Toura se ne bom udeležil, pa tudi dirka po Jugoslaviji je zame še veliko vprašanje. Za svetovno prvenstvo pa name že lahko računajo, ker se v ekipni vožnji bolje obnesem. Upam, da bom počasi nadoknadil zamujeno.**

J. P. — J. Ž.

Pred velikim športnim dogodkom Gorenjske

Križe vabijo

800 nastopajočih - padalci - avioni - parada . . .

Križe, 19. junija — V Križah pri Tržiču zaključujejo zadnje priprave za osrednjo najmnožičnejšo športno prireditev Gorenjske, s katero bodo v nedeljo zaključili športni teden. Prireditev bo začela s padalci, ki se bodo spuščali zraven igrišča ob 13.30. Zatem bo prelet avionov z jadralnimi letali. Ob 14. uri se bo igrišče spremenilo v veliko paradno manifestacijo, v kateri bo nastopalo več kot 800 športnikov iz tržiške, kranjske, radovljiške in škofjeloške občine. Ti bodo zatem nastopali v samem programu, ki bo trajal približno dve uri. Zaitem se bo prireditev spremenila v poljudno zabavo.

Na ta dogodek se v Križah že dolgo pripravljajo. Preuredili so igrišče, sanitarije in vse potrebno pri čemer so v večini sodelovali člani TVD Partizan Križe oziroma domačini.

Večja športna srečanja v okviru tega športnega tedna so se začele že v sredo. V brzopoteznem šahovskem turnirju se je pomerilo 6 ekip v kateri je prvo mesto odnesla ekipa TVD Partizan Križe. Na včerajšnjem namiznoteniškem turnirju se je srečalo 7 ekip s prvo zmago TVD Partizan Tržič. Danes pa je na vrsti rokometni turnir.

Pričetek plavalne šole

25. junija se bo pričel na kopališču v Kranju prvi tečaj plavalne šole za začetnike plavanja. Kot vsako leto bo tudi tokrat tečaj trajal tri tedne. Vpisovanje za tečaj je pri kopališki blagajni (200 din), in sicer do 23. junija.

PK Triglav je že vsa leta po vojni organiziral plavalne šole za začetnike ter nadaljevalne tečaje za otroke, ki že znajo plavati. V lanskem letu je organizacijo plavalnih šol prevzela komisija za plavanje pri občinski zvezi za telesno kulturo.

Zaželeno bi bilo, da bi tudi v drugih krajih pričeli s podobno prakso. Če bomo uspeli široko razmahniti akcijo »Naučimo se plavati«, bomo uspeli končno v tem, da bodo iz vrstic časopisnih poročil izginile vesti o tragičnih koncih izletov, združenih s kopanjem.

JOŽE ŠANTOVEC, ANDREJ BOLTEŽAR in RUDI VALENČIČ

CVETKO BILIĆ, FRANC ŠKERLJ in ŠIME BAJLO

LASZLO PAVLIK, JOŽE RONER in TONE UKMAR