List izhaja od oktobra 1947 kot tednik — Od 1 januarja 1958 kot poltednik — Od 1. januarja 1960 trikrat tedensko — Od 1. januarja 1964 kot poltednik, in sicer ob sredah in sobotah —

GLAS

KRANJ, SREDA, DNE 8. JANUARJA 1964 — LETO XVII. — ST. 2 — CENA 10 DINARJEV

Ustanovitelji: občinski odbori SZDL Jesenice, Kranj, Radovljica, Škofja Loka, Tržič — Izdaja ČP »Gorenjski tisk« — Urejuje uredniški odbor Glavni in odgovorni urednik Zdravko Tomažej

GLASILO SOCIALISTIČNE ZVEZE DELOVNEGA LJUDSTVA ZA GORENJSKO

Sprememba tarif za električno energijo

Večji poudarek na prispevku in različne cene za posamezne sezone. Spodbuda za bolj premišljeno trošenje energije

PRI ELEKTRO Kranj so v ponedeljek dobili sporočilo, da je bil sprejet predlog novih tarif za prodajo električne energije, ki so ga izdelala slovenska podjetja za distribucijo električne energije. Nove tarife veljajo od 1. januarja 1964 naprej. Denarna vrednost porabljene energije se v povprečju skorajda ne bo spremenila, nastajajo pa razlike med posameznimi kategorijami potrošnikov.

Tarifa se odslej deli na tarifo za visoko napetost in na tarifo za nizko napetost. Prvo bodo plačevali predvsem večji potrošniki, kot so na primer podjetja s svojimi trafopostajami, tarifa za nizko napetost pa obsega štiri tarifne skupine: gospodinjski odvzem, komunalni odvzem, kmetijski odvzem in splošni odvzem na nizki napetosti.

Skupina »gospodinjski odvzem« obsega odslej vso uporabo električne energije v stanovanjih, porabo za razsvetljavo pripadajočih stranskih in gospodarskih prostorov in dostopov k stanovanjskim hišam ter porabo za pogon skupnih naprav v stanovanjskih hišah.

Gospodinjstva bodo plačevala za energijo ceno, ki jo sestavljajo prispevek, cena za porabljene kilovatne ure in prispevek za meritve (tega so do sedaj plačevali le tisti potrošniki, ki niso imeli svojih števcev). Prispevek za prvi prostor (navadno kuhinja) znaša 2 tarifna kilovata ali 200 dinarjev, za vsak naslednji prostor pa 0,5 tarifnega kilovata. Zaradi zaokrožitve navzdol bo potrošnik za 2 prostora plačeval prav tako 200 dinarjev, za vsaka naslednja dva prostora pa po 100 dinarjev več; za 5 prostorov na primer 400 dinarjev. Povprečno slovensko gospodinjstvo ima 3 stanovanjske enote, za katere je doslej plačevalo 135 prispevka, odslej pa bo prispevek 300 dinarjev.

Novost pri cenah za kilovatne ure je, da sta vpeljani dve sezoni: višja — januar, februar, november, december, in nižja — ostali meseci. V višji sezoni bo 1 kilovatna ura veljala 8 dinarjev (doslej 7 dinarjev), tarifa za nočni tok pa bo 5 dinarjev (doslej 3 dinarje). V nižji sezoni bo tarifa precej nižja — 5 dinarjev za porabo v dnevnem času in 2 dinarja za porabo v nočnem času. Seveda cena za nočni tok velja le za tiste potrošnike, ki imajo dvotarifne števce; na območju Elektro Kranj (Gorenjska) jih je okoli 1000. Nižje tarife bodo potrošniki z dvotarifnimi števci plačevali za porabo med 13. in 16. uro in med 21. in 6. uro.

Predpisana je naslednja števnina: 50 dinarjev za enofazni števec (prej 30 dinarjev), 100 dinarjev za 3 fazni števec, 100 dinarjev za dvotarifni enofazni števec in 200 dinarjev za 2 tarifni trofazni števec. Tako zbrana sredstva bodo uporabili za redno vzdrževanje merilnih naprav.

Izračuni so pokazali, da bodo potrošniki, ki mesečno porabijo več kot 165 kilovatnih ur energije, po novih tarifah plačevali celo manj kot so doslej. Pri manjši porabi pa bodo stroški za porabljeni kilovat nekoliko večji.

Naj omenimo še novost pri kmetijskem odvzemu, h kateremu sodijo vsa zasebna in družbena kmetijska gospodarstva. Tarifna za kilovatno uro bo enaka tarifi za gospodinjstvo in tako ne bo potrebno imeti več števcev S tem se bo poenostavilo obračunavanje in spodbudila močnejša potrošnja na, v tem pogledu, nerentabilnih območjih.

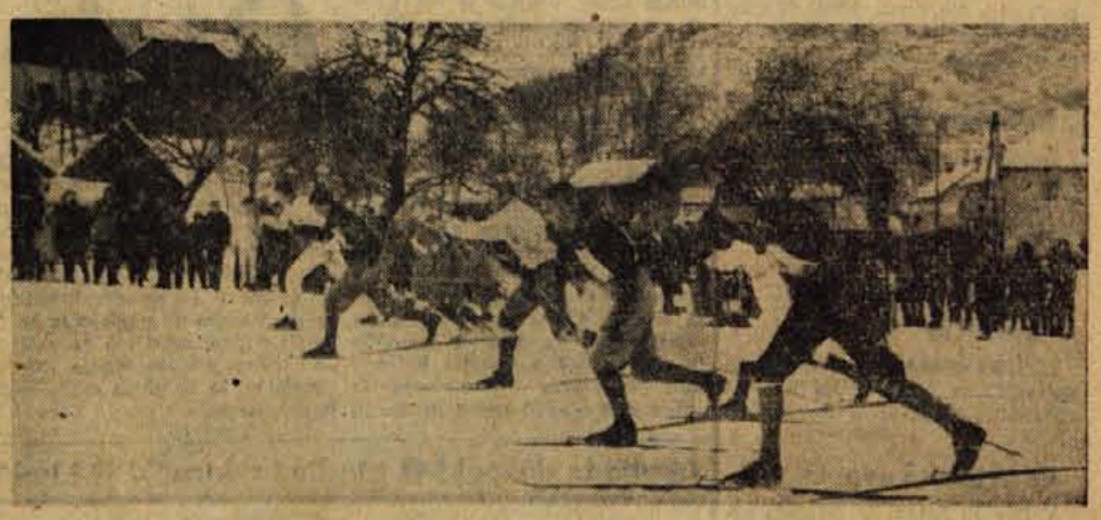

Sobotno in nedeljsko tekaško tekmovanje v Mojstrani je bilo največja letošnja zimskošportna prireditev pri nas. Razen vseh naših najboljših tekačev so tokrat nastopili tudi Avstrijci, Bolgari, Italijani in predstavniki Demokratične republike Nemčije. Najboljšo prpravljenost pred olimpiado so v tej konkurenci pokazali Avstrijci, ki so z našim rojakom JANCEM dosegli prvo mesto med posamezniki, razen tega pa sta njihovi štafeti osvojili prvi dve mesti v teku 3 krat 10 kilometrov. — Na sliki start štafet mladincev in članic, kjer so bili najboljši Ravenčani KRPAČ, DRETNIK in KRANJČAN oziroma Mojstrančanke PŠENICOVA, CINDRIČEVA in REKARJEVA

Javna tribuna o zdravstvu in socialnem varstvu

Premalo za preventivo

Kranj, 7. januarja — Na včerajšnji javni tribuni o problemih zdravstva in socialnega varstva v luči predloga družbenega plana občine Kranj so udeleženci menili, da so sredstva za prevetivno zdravstveno varstvo občutno prenizko odmerjena. V ta namen je namreč določen le skromen delež — 0,22 odstotkov občinskega predračuna, kar je celo manj kot lani. Mnoge dejavnosti, na primer skrb za stare ljudi, za mentalno higijeno in druge zaradi tega ostajajo ob strani.

Udeleženci tribune so priporočili, da naj bi občinska skupščina bolj sodelovala s komunalnim zavodom za socialno zavarovanje in z zdravstvenimi zavodi.

Vsestranski pregledi gostinskih obratov

Kranj, 8. januarja — Danes bo posebna komisija začela s temeljitimi pregledi gostinskih obratov. Komisijo sestavljajo občinski inšpektorji, zdravstveni delavci ter gostinski in turistični delavci. Vsak izmed njih bo v obratih pregledal stvari s svojega delovnega področja. Analize s takih temeljitih pregledov bodo predložili pristojnim občinskim organom.

Postopoma bodo pregledali vse gorenjske gostinske obrate, prvi pa so na vrsti obrati na območju kranjske občine.

Priprave in začetki skrajšanega delovnega časa

Kdaj bomo začeli?

»Najbolje bi bilo, da bi zjutraj začeli eno uro pozneje. Človeku bi pomenila ura spanja vsako jutro več kot vsaka druga rekreacija.«

»Pri nas smo zato, da bi imeli »angleško« soboto. Vsak ima svoj dom, družino in svoje skrbi. Tako bi imel več časa za osebne potrebe.«

Tako in podobno kramljajo ljudje sem ter tja po avtobusih, kavarnah in po cestah o skrajšanju delovnega časa. Delavci veliko govore o tem. Celo iz tistih kolektivov, kjer še noben organ, nobena komisija ni storila konkretnega koraka k stvari. Že samo geslo o skrajševanju delovnega časa je namreč silno popularna stvar.

Ko smo potrkali na razna vrata naših občinskih organov in tudi posameznih podjetij, pa smo morali ugotoviti, da je vsa stvar še v povojih, razen nekaj izjem, še vedno tam kot lani, ko smo prvič slišali o tem.

Za 29 odstotkov večja proizvodnja

Najdlje in verjetno najbolj pripravljeno so prišli v tovarni Sava v Kranju. Že lansko leto se je s tem ukvarjala posebna komisija z mnogimi podkomisijami. Na prvih izdelanih predlogih so začele konkretne razprave, ne le med tehničnim izobraženstvom, marveč po vseh ekonomskih enotah, po raznih organizacijah in sestankih. Stvari so se lotili pri glavi — kako povečati produktivnost? To je pot do večje proizvodnje, večjega dohodka in ob tem skladno skrajšanje delovnega časa, ob nezmanjšanih dohodkih. Prerešetali so vse, od organizacije podjetja, zunanjega poslovanja, tehnološkega postopka v proizvodnji, odnosa med eknomskimi enotami pa vse do kadrov, rekreacije delavcev, odgovornosti strokovnih služb nagrajevanja in podobno.

Tako so že oktobra lani začeli uveljavljati nekatere ukrepe v okviru predpriprav za prehod na skrajšani delovni čas. Lotili so se težav in ovir, ki zmanjšujejo uspeh kolektiva kot celote. Med drugim so se na primer lotili problema prihajanja na delo. Okrog 40 odstotkov zaposlenih se vozi z avtobusi. Zaradi neurejenih zvez so mnogi prihajali z zamudami. S prevoznimi podjetji so uredili skoraj vse. Potem so se lotili reševanja organizacijskih oblik v podjetju. Vsaka izboljšava je prinesla uspeh. Pokazali so se zelo veliki uspehi. Že o oktobru so dvignili proizvodnjo za 17 odstotkov v primerjavi z zadnjimi enajstimi meseci. V novembru se je proizvodnja dvignila za novih 6,5 odstotkov in v decembru za 4 do 5 odstotkov. V zadnjih treh mesecih in odkar so začeli uveljavljati pripravljene ukrepe za skrajševanje delovnega časa so povečali proizvodnjo za 29 odstotkov, vloženo delo pa so povečali le za 2 odstotka.

Kako je drugod?

Tudi nekateri drugi kolektivi kranjske občine so že pripravili dokumentacije in so zaprosili za odobritev skrajšanega delovnega časa. V Standardu predvidevajo dve izmeni po sedem ur, seveda brez proste sobote. Delali bi od četkih. 7. do 14. in drugi od 14. do 21. ure. Tudi v Kovinskem obrtnem podjetju delajo prve poizkuse.

V radovljiški občini še ni prišlo do uresničitve priprav. Edino v podjetju Vezenine na Bledu je v obratu strojnega čipkarstva uveljavilo 4 izmene dnevno po 6 ur in dodatnim delom ob nedeljah, tako da nekatere delavke delajo le 40 ur tedensko. Produktivnost pa se je tudi tam, ob tej reorganizaciji dvignila tako, da niti delavke, niti podjetje ni bilo prizadeto.

Tudi med jeseniškimi podjetji tečejo priprave. Lanski neuspeh v Železarni je bil dobra šola. Zato se zdaj pripravljajo posamezne ekonomske enote. Kolektiv trgovskega podjetja »Rožca« in hidrocentrale Moste imata zelo dobre priprave.

Prav tako v tržiških in škofjeloških podjetjih zbirajo šele podatke, proučujejo možnosti in pripravljajo ukrepe, ki naj bi omogočili ta korak. V manjših podjetjih, zlasti v neindustrijskih dejavnostih, pa so stvari šele v zabrez proste sobote.

K.M.

Prisrčno snidenje v Beli Krajini

Značilnost prvega tedna v novem letu je začetek proslav dvajsetletnice enega najpomembnejših obdobij narodnoosvobodilnega boja v Sloveniji — junaškega pohoda XIV. divizije preko Hrvatske na Štajersko, od 6. januarja do 26. februarja 1944. V soboto so odprli v Moderni galeriji razstavo dokumentov in Petkovih fotografij, na Gospodarskem razstavišču je bila slavnostna akademija z bogatim sporedom, na kateri je govoril nekdanji komisar Glavnega štaba NOV in POS, sedanji podpredsednik IS SFRJ Boris Kraigher. V nedeljo pa so preživeli borci Tomšičeve, Šercerjeve in Bračičeve brigade obiskali belokranjske vasi: Suhor, Jugorje, Dragomlje vas in Bušinjo vas, odkoder so pred dvajsetimi leti odšli na pohod. Ganljiva in prisrčna so bila srečanja nekdanjih borcev Štirinajste, med njimi so bili tudi Gorenjci, z domačini.

ZIMSKO VESELJE NA BLEJSKEM JEZERU

V nočeh od petka do nedelje je zamrznilo Blejsko jezero. Ob obale se je delala ledena skorja že nekaj dni prej. Ledena plošča se debeli. Že v nedeljo se je pojavilo na njej precej drsavcev. Led je gladek in zelo ugoden za drsanje in kegljanje. Lani je jezero zamrznilo že pred novim letom, ker se je jezero zaradi snežnih padavin ohladilo že prej.

Vsako zimo pa morajo na Bledu pred zmrzovanjem zavarovati obalne naprave. Okrog kopaliških in drugih obalnih naprav izžagajo kak meter širok pas ledu. — J. B.

OBRAZI IN POJAVI

Sredi ceste so se vsi trije mahoma ustavili. Kam zvečer? Novoletno praznovanje jih je bilo že utrudilo.

»V kino! Izreden film! Ljudje norijo za vstopnice!« je bil predlog.

»Oprostite! Niste bili vi lani v Crikvenici? Se me spominjate?« je nagovoril možaka blizu okenca in mu sunkovito pristopil. Možak očigledno presenečen je obstal z odprtimi usti. »Ne! V Crikvenici še sploh nisem bil. Morda smo se videli kje drugje, ne vem,« se je izmotaval iz zagate. Toda Milan je brž nadaljeval:

»Bi mi vzeli tri vstopnice?«

»Žal, ne morem. Imam že pet naročil. Ne dajo jih toliko«, ga je zavrnil možak.

Milan se ni utegnil niti zahvaliti. Za možakom je stala obetajoča in prikupna postava

Državljan posebne vrste

Sporazumeli so se. Toda, kdo bo preskrbel vstopnice? Kdo bo stal v vrsti toliko časa in nazadnje morda odšel praznih rok?

»Jaz dobim vstopnice! Kar meni prepustite!« se je ponudil Milan (ime je tu spremenjeno) in njegove mlade in bistre oči so kar krožile naokrog.

Vrsta je bila res dolga. Čakale so žene s cekarji, možje z aktovkami, gologlavi dijaki z dvignjenimi ovratniki... Vsi so čakali. Čakali so, kot je pač običaj navadnih ljudi, ki se mirno podredijo določenemu redu.

»Pustimo! Nima smisla!« je dejal eden.

»Šleve, ki se ne znajdete!« je samozavestno odvrnil Milan, jim zabičal naj počakajo trenutek in se lotil posla. Šel je ob vrsti do blagajne, brezbrižno čital lepake na zidu, se ustavil ob razporedu predstav in med tem bliskovito premeril vrsto.

mladenke. »Oprostite, niste hodili v srednjo tehnično? Tako ste mi znani? Le kje smo se že videli?«

Dekle je prestavljalo torbico iz roke v roko in ni vedelo kaj početi.

»Bi mi vzeli tri karte?« je Milan brž preprečil neprijetne trenutke.

Čez nekaj minut se je Milan že vrnil v svojo družbo z vstopnicami. Nekateri v vrsti so se hudovali. Ugovori iz vrste so ga vzpodbudili.

»Ste videli?« je dejal. »Nikoli nisem bil v Crikvenici in nikoli na srednji tehnični. Znati je treba presoditi ljudi, se jim predstaviti in... Nikoli in nikjer ne čakam.«

Tako, pravijo, da Milan nikoli ne stoji v avtobusu, nikoli ne čaka pri zdravniku in v pisarnah. Telefon, poznanstvo, ki je lahko tudi izmišljeno, zveze... Karkoli. Kdor se pač znajde se znajde! Na srečo je takih »državljanov posebne vrste« dokaj malo.

K.M.

TE DNI PO SVETU

Johnsonova poslanica narodu

Danes bo Johnson prebral prvo poslanico ljudstvu. Med drugim bo predlagal ukrepe o odstranitvi pomanjkanja v državi.

Sukarno na Filipinih

Indonezijski premier Ahmed Sukarno je na obisku na Filipinih. V Manili ga je sprejel predsednik Macapagal.

Še šest reaktivcev za Indijo

Indijski minister za obrambo je sporočil, da bodo dobili še šest reaktivnih ruskih letal tipa MIG-21

Orožje za kavo

V Dar El Salam je prispela prva pošiljka orožja iz Alžira, ki so ga poslali kot zamenjavo za kavo. Med različnim orožjem je bilo tudi sto sanitetnih vozil.

Končano papeževo romanje v svetopisemske kraje

Papež Pavel VI. se je vrnil po obisku v svetopisemskih krajih v Rim. To je prvi papež, ki je po 500 letih zapustil Rim. Obiskal je Jeruzalem, Betlehem, Nazaret in druge kraje. Sestal se je z jordanskim kraljem Huseinom, izraelskim predsednikom Shazarjem in drugimi krščanskimi velikaši. Pred odhodom v Rim je poslal 240 poslanic raznim voditeljem držav. Predsednik Tito se mu je že zahvalil za brzojavko in mu sporočil, da pozdravlja njegove želje za miroljubno rešitev vseh nesoglasij med državami.

Ljudje in dogodki ● Ljudje in dogodki ● Ljudje in dogodki ● Ljudje in dogodki ● Ljudje in dogodki ● Ljudje in dogodki

Otok nestrpnosti

MALI ciprski otok v vzhodnem Sredozemlju se je zadnji teden starega leta ogrel kot vroč kotel s političnim nasprotji, ki se do danes še vedno nisc ohladila. Ciper je sicer s svojo politično aritmetiko že nekaj časa opozarjal, da bi utegnilo priti do izbruha politične krize, vendar se tej krizi mnogi prisojali bolj miren potek. V dneh, ko je kriza dosegla svoj višek, so ugotovili, da je ciprska kaša precej vroča. Zakaj pravzaprav gre na otoku, ki mu politično jadro usmerja nadškof Makarios.

Politična podoba Cipra kot samostojne države je bila izdelana s podpisom trojnega sporazuma med Veliko Britanijo, Grčijo in Turčijo z londonsko pogodbo. Po tej pogodbi so tri države podpisnice jamčile Cipru samostojnost in neodvisnost. Londonska pogodba je dala osnovne temelje ustavne ureditve Cipra. Z mednarodnim sporazumom med tremi državami je bilo ciperskim Crkom vsiljeno načelo o popolni politični enakosti obeh narodov, ki živita na otoku: grškega in turškega. Ciperski Grki so kmalu po podpisu londonskega sporazuma spoznali, da so prikrajšani. Turški manjšini je londonska listina dala pravico veta na pomembnejše državne odločitve, zlasti pa so se Turki posluževali te pravice v notranjepolitičnem razmerju. Grki, ki svoje neodvisnosti in samostojnosti niso vzeli samo na papirju in so jo hoteli naprej razvijati, so naleteli na trdno nasprotovanje turške manjšine, ki je svojo moč črpala iz pravice veta.

Ker so te pravice zavarovane s podpisi treh držav, ki jamčijo ciprsko neodvisnost, je jasno, da je notranji spor sprožil meddržavna trenja. Tri podpisnice ciprske listine so se tako vsaka po svojih kanalih vmešavale v notranje ciprske odnose. Zadnje dni starega leta se je vzdušje v Nikoziji preobrnilo v odkrito in oboroženo politično nestrpnost. Turško manjšino je »z ognjem in mečem« zaščitila turška vojska. Nad Nikozijo so se pojavila turška reaktivna letala in turško vojno ladjevje je izplulo iz vojnih luk. Začetna naglica z oboroženimi silami pa se pozneje ni več stopnjevala. Stvari so se drugače obrnile, kot so hotele prikazati nekatere države, ki so vmešane v ciprsko krizo. Politiko moči je zamejala politika razgovorov in novih predlogov za pogajanja. Sklicana je bila nova konferenca udeleženk londonske koference o Cipru, ki bo razpravljala o nastali politični krizi in težnjah, ki jih zastopa Makariosova Stranka, da bo razveljavila določbe londonske listine, če jih bo turška manjšina uporabljala kot cokle za zaviranje političnega razvoja na Cipru, ki je v skladu s pravico samoodločanja o notranjih zadevah.

Spor se sedaj iz oboroženega spopada v nikozijskem predmestju vedno bolj preusmerja v bolj mirne vode. Po prvem polčasu težke krize na Cipru bi lahko sklepali, da je turški manjšini s pomočjo Turčije in Velike Britanije uspelo zadržati pridobljene pravice iz mednarodne pogodbe. Vendar pa po drugi strani številni znaki kažejo, da se Makarios ne bo zadovoljil s praznimi obljubami. Če za zeleno mizo ciprski Grki ne bodo dosegli zaželenega cilja bodo brzčas celotni spor predložili Združenim narodom.

Nova konferenca treh udeleženk o Cipru, na kateri bodo sodelovali tudi zastopniki Grkov in Turkov na Cipru, bi se morala začeti prihodnji teden. Slišijo pa se glasovi, da bi sestanek za nekaj časa preložili, da bi podrobneje proučili vse podrobnosti. Ni težko uganiti, da zavlačevanje postopka in priprav bolj odgovarja Turčiji, ki bi s tem napravila vtis, da je Makariosova politika odšla rakovo pot.

Ljudje in dogodki ● Ljudje in dogodki ● Ljudje in dogodki ● Ljudje in dogodki ● Ljudje in dogodki ● Ljudje in dogodki

Podražitev bencina

Prvega dne v novem letu so začele veljati nove, nekoliko višje cene goriv za motorna vozila. Tako bo treba za navadni bencin odslej namesto 72,5 odšteti 85 dinarjev za liter, za super namesto 80,8 dinarjev 90 dinarjev, za plinsko olje 70,25 (doslej 69 dinarjev). 2,5-odstotna mešanica velja 93 dinarjev, 3-odstotna 95, 4-odstotna 98, 5-odstotna 100 dinarjev itd. Z odlokom zveznega izvršnega sveta so določene tudi najnižje prodajne cene proizvajavca za gorilna olja.

Kot pri vseh podobnih podražitvah smemo tudi tokrat v kratkem pričakovati ustrezne posledice v obliki višjih cen avtobusnih in tovornih prevozov. Ker so se v zadnjem času močno povečali tudi ostali stroški prevozniških podjetij, republiška gospodarska zbornica proučuje njihove kalkulacije.

Modernizacija trgovin se ugodno obrestuje

Za državni praznik 29. nov. sta bili v Kranju odprti preurejeni poslovalnici trgovskega podjetja Prehrana Ljubljana in trgovskega podjetja Merkur Kranj. Po enem mesecu poslovanja se je v obeh promet precej dvignil. Številke nam povedo, da se dobro obrestujejo investicije, vložene v modernizacijo trgovin. Poslovalnica Oprema je v prvem mesecu povečala prodajo blaga za okoli 150 odstotkov. Težava pa je trenutno v tem, ker nima dimnih cevi. Potrošnik lahko kupi peč ali štedilnik, ne dobi pa cevi. Trgovini jih je zmanjkalo že v decembru, čeprav jih je večje količine nakupila in vskladiščila že v poletnih mesecih. Proizvodnja je namreč tako majhna, da ne more kriti potreb.

Poslovalnica Prehrane pa je v enem mesecu prodala za 21 milijonov dinarjev (decembra 1962 pa ca. 14 milijonov). V naslednjih mesecih pričakujejo mesečno 12 milijonov dinarjev prometa. Pred modernizacijo trgovine pa so imeli od 7 do 8 milijonov dinarjev mesečno. Prodaja se je povečala, ker je večja izbira blaga in boljša organizacija prodaje. Poslovalnica posluje neprekinjeno, zaposlene pa ima le 2 vajenki in 6 kvalificiranih delavcev. Vendar pa so težave z nadziranjem, ker so med potrošniki našli že 30 takih, ki so hoteli odnesti na nepošten način razne predmete v vrednosti od 1000 do 3000 din. Veliko pa je bilo takih, ki jih niso zalotili pri nepoštenem delu. R.

Tudi letos niso pozabili nanje

V sindikalni dvorani zdravstvenega doma v Kranju je bila minulo soboto popoldan manjša slovesnost, ki jo je priredila sekcija za borbo proti tuberkulozi pri občinskem odboru RK Kranj. Namenjena je bila družinam oziroma otrokom pacientov, ki imajo TBC.

V dvorani se je zbralo 124 povabljenih otrok do starosti 14 let iz vseh krajev kranjske občine. Po govoru predsednika sekcije dr. Gorazda Zavrnika so vsem otrokom podelili zavitke, v katerih je bilo blago in sladkarije.

Sekcija proti TBC sodi med najdelavneiše pri občinskem odboru RK Kranj. Zanimivo je omeniti, da sama skrbi za sredstva, ki jih potrebuje. Zbere jih ob tednu borbe proti tuberkulozi in ob prostovoljnih nabiralnih akcijah. Veliko pa ji pomaga tudi tovarna Iskra iz Kranja. Oddelek pomaga bolnikom, ki so socialno šibki, pomaga tudi družinam in še posebej njihovim otrokom. Otroke pošilja tudi na letovanje v Novi grad. — R.

Vabimo vse občane, ki se zanimajo za posamezna vprašanja iz družbenega plana občine in ki bodo obravnavana na javnih tribunah, da se jih udeležite in v razpravi pripomorete k čimboljšemu družbenemu planu naše komune.

8. I. 1964 ob 16. uri
Javna tribuna za kmetijstvo in gozdarstvo v dvorani zbora proizvajavcev občinske skupščine Kranj, dvorana št. 14

8. I. 1964 ob 16. uri
Javna tribuna za obrt v skupščinski dvorani občinske skupščine Kranj, dvorana št. 15.

9. I. 1964 ob 16. uri
Javna tribuna za kulturo bo v dvorani zbora proizvajavcev občinske skupščine Kranj, dvorana št. 14

9. I. 1964 ob 16. uri
Javna tribuna za telesno kulturo v skupščinski dvorani občinske skupščine Kranj, dvorana št. 15.

10. I. 1964 ob 16. uri
Javna tribuna za gostinstvo in turizem v dvorani zbora proizvajavcev občinske skupščine Kranj, dvorana št. 14.

10. I. 1964 ob 16. uri
Javna tribuna za industrijo v skupščinski dvorani občinske skupščine Kranj, dvorana št. 15.

13. I. 1964 ob 16. uri
Javna tribuna za socialno varstvo v skupščinski dvorani občinske skupščine Kranj, dvorana št. 15.

Vreme

VREMENSKA SLIKA

Področje visokega zračnega pritiska se je nad zahodno in srednjo Evropo okrepilo. Topel zrak, ki je v višinah zajel alpske kraje, vzdržuje lepo vreme v višjih legah. V nižinah je hladen zrak in zato oblačno in hladno vreme.

NAPOVED IN IZGLEDI ZA NASLEDNJE DNI

V višjih legah in na Primorskem bo pretežno jasno, v nižjih oblačno. Na Primorskem bo pihala burja. Najnižje nočne temperature med —8 in —16, v Primorju 2 stopinji; najvišje dnevne med —8 in —3, v Primorju do 9 stopinj Celzija.

Izgledi za naslednje dni: Še naprej bo suho in hladno vreme. Hladneje bo zlasti v višjih legah, oblačnost se bo povečala. V nižinah še naprej oblačno in burja na Primorskem.

STANJE VREMENA V TOREK ob 13. uri

Ljubljana Brnik: oblačno, —7, zračni pritisk 1037 milibarov, pritisk je ustaljen; **Planica:** jasno, —5; **Jezersko:** jasno, —9; **Triglav-Kredarica:** jasno, —7.

Snežne razmere ob 7. uri: Komna —5, 50 cm; **Planica** —14, 33 cm; **Jezersko** —12, 22 cm; **Krvavec** —7, 37 cm; **na Njivicah** 45 cm; **Pokljuka** —10, 45 cm; **Kranjska gora** —10, 32 cm; **Vitranc** —12, snodaj 34, sredina 44 in na vrhu 53 cm snega; **Vršič** —5, 45 cm; **Tamar** 50 cm; **dom Planica** —14, 34 cm snega; **Brnik** —9, 10 cm snega.

GLAS BRAVCEV

Zakaj tako?

Cesta Podnart—Kropa je bila pred leti vsa razkopana, zato so napravili protiprašno. Uporabniki ceste so bili zadovoljni.

Ko je letos zapadel sneg, so cesto splužili in v presledkih nasuli soli. Če bi ceste ne solili, bi bila dobra, če bi vso solili in potem zmehčani sneg odplužili bi bila še boliša. Ker pa so naselili v presledkih, je na nesoljenih mestih trd sneg, zato je vsa razkopana in morajo vozniki motornih vozil uporabljati najmanjše brzine in kljub temu kvarijo vozila, vožnja pa ni varna. Prebivavci, predvsem vozniki, se vprašujejo, kdo je odgovoren za tako malomarnost?

Račun, ki bo marsikoga zanimal

Na podlagi sečnega dovoljenja na lastni gozdni parceli, sem posekal odmerjeno lesno gmoto, večji del rjavine in jamski les (čiščenje).

Odveljali so ga na lesni industrijski obrat Rečica — Gozdno gospodarstvo Bled. Tam je izmera pokazala, da ga je 4.300 m³. Za to količino sem dobil plačano 28.804 dinarjev.

Od tega denarja sem moral odšteti naslednje:

gozdna taksa	*19.343 din*
prevoz lesa na žago	*6.000 din*
izdelava lesa v gozdu	*5.160 din*
skupaj	*30.503 din*

Če odštejem izdatke od prejete vsote, sem les podaril. Še doplačati sem moral iz svojega žepa 1.699 dinarjev.

Mar ni to zanimiv račun?!

Jože Ambrožič

ČRNO NA BELEM

Tovornjak s polži v jarku

Splošna ocena naših cest: preozko in površno so plužene — V zadnjem času le prometne nesreče z malenkostnimi škodami

PRETEKLO SOBOTO popoldne okoli 14. ure se je turški voznik Izadd Kocak z 12-tonskim tovornjakom na Dobrem polju nad Beraškim klancem nekoliko preveč umaknil avtobusu in s sprednjim delom zavozil v sneg. To je povzročilo, da se je težki tovornjak bočno prevrnil pod cesto. Tovornjak je bil naložen z zaboji, v katerih so bili polži, ki jih je turški trgovec poslal v Francijo. Na tovornjaku je bila škoda zelo majhna, cenijo jo le na okoli 15 tisoč dinarjev. Vendar pa ni bilo mogoče ugotoviti, če je bil poškodovan občutljivi tovor. Zaboji so ostali celi.

Voznik tovornjaka je govoril le turški jezik, zato se ni mogel sporazumeti z našimi ljudmi. V Ljubljani ga je nekdo napačno napotil na Podkorenski prelaz, ki pa je prevozen le za lažja vozila, zato se je vračal proti Šentilju. Pri nezgodi so mu pomagali kranjski gasivci, ki so do 23. ure zložili zaboje s polži s prevrnjenega tovornjaka, zvlekli tovornjak na cesto in ga spet naložili. V nedeljo, ko je lastnik tovornjaka poslal potreben denar za plačilo, je Izadd Kocak nadaljeval svojo vožnjo proti Franciji. Pri vseh potrebnih opravkih mu je veliko pomagal eden izmed jeseniških carinikov, ki govori turški jezik.

Pri nezgodi, ki k sreči ni imela hujših posledic, je imela svoj delež tudi ozko plužena cesta. Cesta je bila sicer dobro oskrbovana in je popolnoma kopna, vendar pa je zelo zožena in tako za srečavanje dveh večjih vozil skrajno neprimerna. Kljub izredni pazljivosti so pogosta trčenja, ki pa zaradi počasne vožnje ne povzročajo večjih škod. Tako je prišlo v prazničnih dneh samo do ene nesreče, pa še pri tej je bilo le za 10 tisoč dinarjev škode.

Neprimerno slabše so skoraj vse gorenjske ceste II. in III. reda, ki so bile, kot kaže, slabo plužene in so sedaj kotanjaste, zaradi dnevnih otoplitev in nizkih nočnih temperatur pa tudi ledene in tako za vožnjo zelo nevarne. V slabem stanju so posamezne ceste v Kranju, za katere skrbi Komunalni servis.

Sicer je v tem času zelo zmanjšan promet. Le v nedelio je bilo na cestah nekoliko bolj živahno. Posebno veliko izletnikov se je namenilo v Bohinj in na Pokljuko.

Na splošno prometni miličniki pri svojem delu ne doživljajo kaj posebnega. Zanimivo je, da pri svojih rednih nočnih kontrolah niti v dneh praznovanja novega leta niso zasledili vinjenih voznikov. — S.

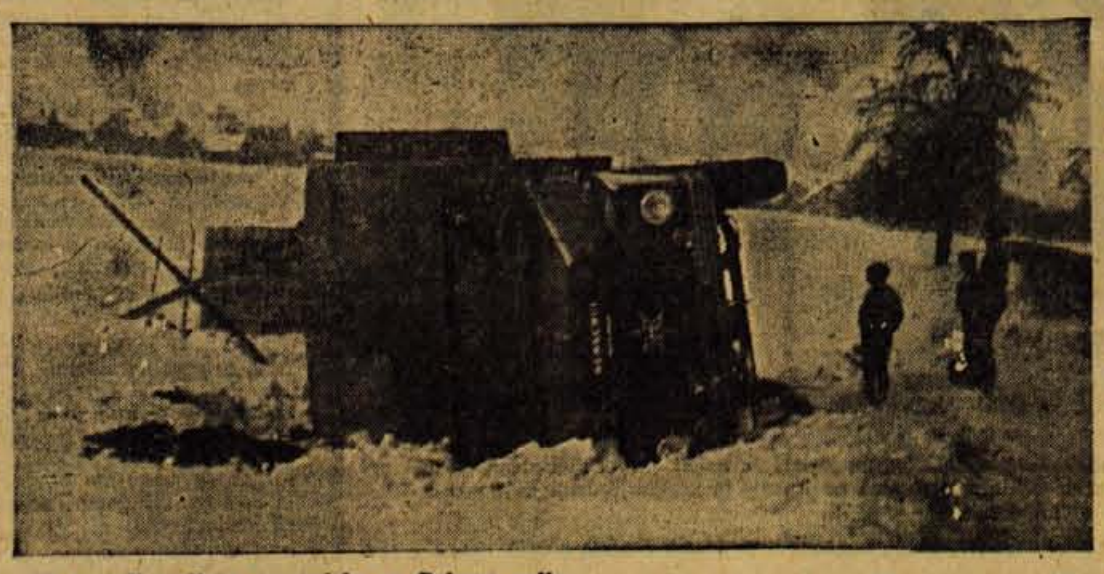

Ob nesreči turškega tovornjaka na Dobrem polju

Nesreče

MILIJON ZA RDEČEGA PETELINA

Bled — »V hotelu Jelovica gori« — je bilo v petek zvečer ob 22.30 sporočeno na PGD Bled. Ekipa je bila brž nared in odhitela na kraj požara. Zaradi slabe dimne napeljave med lesenimi stenami pod ometom je nastal požar na podstrešju hotela Jelovica. Pravočasni in učinkoviti intervenciji članom blejskega prostovoljnega gasivskega društva gre zasluga (rdečega petelina so ugonobili v četrt ure), da ni bila škoda, ki jo cenijo na skoraj milijon dinarjev, še večja.

VINJENA VOZNIKA

Varnostni organi so v noči od 3. na 4. januar preprečili zaradi vinjenosti nadaljevanje vožnje dvema voznikoma, in sicer:

● vozniku osebnega avtomobila KR 27-47, **Marjanu Koželju** iz Kranja na cesti I. reda Ljubljana — Kranj in

● vozniku osebnega avtomobila KR 43-18, **Ivanu Langusu** iz Ljubnega na cesti Posavec — Ljubno.

NESREČA ZARADI POLEDENELIH CEST

PLANICA — V Ratečah sta pri hiši št. 24 v soboto ob 9.25 trčila osebna avtomobila KR 59-37 (voznik Ivo Blenkuš) in UD-65979, ki ga je vozil italijanski državljan Martino Cuder. Blenkuš je vozil iz Podkorena, v Ratečah pa mu je nasproti pripeljal Cuder. Na blagem zavoju sta se zaradi poledice zaletela. Voznik KR 59-37 je bil laže poškodovan, na vozilih pa je škoda ocenjena na 250.000 dinarjev.

»Sladko življenje« na tuj račun

TE DNI je bila pred Okrožnim sodiščem v Kranju obravnava proti obtoženima Stanetu Staretu in Lovru Koblarju z Jesenic. Pred tričlanskim senatom pod predsedstvom Karla Misjaka sta bila obtožena, da sta povzročila poslovalnici podjetja Izletnik na Jesenicah 462.484 din škode.

Obtoženi STANE STARE je bil pri izletniku zaposlen kot potujoč menjavec tuje valute in je kot tak razpolagal z veliko vsoto dinarjev in deviz. Njegov daljni sorodnik soobtoženi Lovro Koblar je izrabil njegovo lahkovernost in ga pregovoril, da mu je v oktobru 1963 večkrat posodil večje vsote denarja, češ da se bo z njimi pobahal pred dekleti in mu jih pozneje vrnil. Večino denarja mu je v resnici vrnil, ostanek 260.000 din pa je lahkoverno zapravil z dekleti po Kranju, Ljubljani in na Jesenicah.

Tudi obtoženi STANE STARE je zapravljal denar na podoben lahek način. Zelo rad je plačeval pijačo in zapravljal denar z ženskami.

Rezultat vsega je bil, da je bilo v začetku novembra v blagajni Izletnika 462.484 din primanjkljaja. Obtoženca sta primanjkljaj skušala pokriti s prodajo tuje valute in sta prodala raznim ljudem precej avstrijskih šilingov, nemških mark in angleških funtov.

Obtoženca sta v zagovoru skušala zmanjšati svojo krivdo. LOVRO KOBLAR je celo trdil, da mu je 60.000 din vzela neka ženska, s katero je prespal v motelu Medno.

Številne priče so potrdile, da sta obtoženca na veliko razmetavala z denarjem in sta si poleg tega dovolila še razne druge pustolovščine. Tako sta se nekoč na Jesenicah na vlaku izdajala za obmejna organa in pregledovala potne liste.

Sodišče je upoštevalo mladost obeh obtožencev in prešinjo nekaznovanost in ju obsodilo na 8 mesecev zapora za pogojno dobo treh let.

BODICE

● *Prav ob novoletnih praznikih, ko sem si privoščil malo »svobode« zdoma, so me prišli kar v hišo iskat škofjeloški šoferji in Marjani naročili, naj pridem v Loko. In kaj je bilo? Nič posebnega! Pokazali so mi cesto iz železniške postaje do križišča proti Kranju. Hudo so se jezili, češ, da so povsod lepo zorali ceste in jih očistili, da pa je tista polna nekih kraških oziroma ledeniških jam, da se zato kvarijo vozila in tako naprej. Pregledal sem jo. Res je, kot pravijo. Toda peš sem kar srečno prikolovratil skozi. Zato sem dejal, naj se ne ustajajo zaradi tega. Če ne drugi, bo zeleni Jurij spravil cesto v red kot vsako pomlad.*

● *Skakanje po lukniah in strahota mi povzročila določeno potrebo in bežal sem na avtobusno postajo ter poiskal »00«. Tam pa me je še bolj prizadejalo. Kar nazaj me je vrglo. Nič nisem utegnil opraviti, če sem se hotel izogniti »rigoletu«. Šel sem k prvi natakarici pri pultu in začel raztezati mole bodice. Pa nisem naredil prav. Potniki so mi povedali, da ob deževnem vremenu, zlasti v jeseni in spomladi, večkrat tudi počistijo ta prostor in za to res ni treba delati takega hrupa.*

● *Naslednjo bodico bom zapičil v voznika tovornjaka KR 49-01, ki je v ponedeljek, 6. januarja, okrog 9.30 vozil iz Lancovega proti Radovljici. Na ozki cesti je srečal poltovornjak. Ni se dovolj umaknil, niti pazil, kako se bo drugi izognil in niti pogledal, kako je šlo. Drugi je moral zavoziti v sneg in je tam obtičal. Čakati je moral, da so prišli drugi in mu pomagali nazaj na cesto. Lepo tovarištvo nekaterih, sem si mislil.*

● *Na Jesenicah sem zašel v nov trgovski paviljon, ki so ga zgradili zraven banke pod tržnico. V jeseni se je tako mudilo, da so morali delavci delati noč in dan. Zdaj pa, ko je že skoraj dva meseca gotov, je prazen. Kot da se nihče več ne zmeni za to. Pravijo, da bi morala biti trgovina s pohištvom. Kritizirajo in kritizirajo, zakaj je ta prostor prazen. Meni pa je všeč tudi prazen paviljon. Ljudem nikoli ne ustrežeš. Če bi odprli trgovino, bodo pa cene kritizirali. Končno pa je stavba lepa kot spomenik in sodi v tisto okolico, ker ob spomenik pred postajo se ljudje prav tako spotikajo.*

● *V dobro voljo so me pa spravili šele v Radovljici. Na neki veliki, lepi tabli ob vhodu v »graščino« sem prebral, da imamo že zmeraj okraj Kranj in da je tam občinski ljudski odbor Radovljica. Res je, da že dolgo let ni več okraja Kranj in da je ljudska republika Slovenije že prerasla v Socialistično republiko. Toda spomini nazaj so le prijetni in zgodovinska pot našega razvoja na srednjeveškem trgu, kar pristoja.*

Lepo vas pozdravlja vaš

BODIČAR

Hokeju in drsanju vrniti tradicijo

Ker je v Tržiču veliko zanimanje za drsanje in hokej, se je upravni odbor TVD Partizan odločil, da se na sedanjem rokometnem igrišču poleg doma napravi led inuredi drsališče. Tako bodo ljubitelji drsanja prišli na svoj račun. Vremenske razmere so ugodne za naravni led in tudi razsvetljava na igrišču je že urejena. S prostovoljnim delom bodo uredili drsališče člani TVD Partizana. Tako bo dana možnost vsem ljubiteljem drsanja, da izkoristijo prosti čas tudi na drsališču.

Drsanje in hokej imata v Tržiču že lepo tradicijo. Vendar pa mile zime v zadnjih letih niso bile naklonjene ljubiteljem tega športa, da bi tradicijo tudi obdržali. Spomnimo se nekaj let nazaj, ko smo v Tržiču gledali hokejsketekme in drsalne revije. Zadnja leta pa smo bili zanje prikrajšani kljub naporom športnih delavcev, da bi v Tržiču zopet zaživele.

»Tisoč let zimskih športov«

TRŽIČ, 8. januarja — Delavska univerza v Tržiču je za nocojšnji večer organizirala v Cankarjevem domu zanimivo predavanje, ki po svoji vsebini sodi prav v sedanji zimski čas. Predavatelj profesor Drago Ulaga bo namreč predaval o zgodovini zimskih športov, njegovo predavanje pa so naslovili: TISOČ LET ZIMSKIH ŠPORTOV.

Turizem terja izboljšanje prometnih razmer

Rekonstrukcija ceste Tržič—Begunje, ureditev priključkov na novo cesto in še marsikaj

POROČALI smo že o tem, da je svet za turizem pri občinski skupščini Tržič v sodelovanju s turističnim društvom izdelal globalni načrt razvoja turizma na območju občine za obdobje do leta 1970. O teh smelih korakih na turističnem področju so že razpravljali ne samo turistični delavci, temveč tudi nekateri drugi organi. Iz teh razprav kakor tudi iz samega globalnega načrta razvoja turizma sledi, da bodo morali marsikaj izboljšati, če bodo hoteli doseči v turizmu takšne uspehe, kot jih s programom predvidevajo.

Posebno poglavje je nedvomno tudi ureditev prometnih razmer na področju občine. Glede na vedno večji porast števila motornih vozil bo potrebno v prihodnjih letih posvetiti posebno skrb prav cestnemu omrežju. Pomemben prispevek k ureditvi cest je seveda dograditev ljubeljskega predora in skorajšnja dograditev ceste Naklo — predor.

Med pomembne naloge letošnjega oziroma prihodnjih let spada tudi ureditev vseh priključkov, ki bodo povezovali novo ljubeljsko cesto z mestom samim in drugimi pomembnejšimi kraji v občini. Nujna bo tudi rekonstrukcija ceste Tržič—Begunje. Za to delo bi kazalo zainteresirati tudi občinsko skupščino Radovljica. V prihodnje bo najbrž treba asfaltirati tudi ceste četrtega reda (Križe, Kovor, Sebenje, Zvirče, Bistrica). — P.

V PONEDELJEK smo zaman pričakovali pristanek potniškega letala JAT DC-3, ki naj bi v torek zjutraj poletelo z novega aerodroma Ljubljana-Brniki na prvo redno pot proti Beogradu. Razen okoli desetih potnikov (na sliki), ki so nameravali potovati s tem letalom, so bili za prvi uradni pristanek tega potniškega letala, ki bo obratovalo na redni progi Ljubljana-Brniki—Beograd, prikrajšani tudi številni izletniki, ki so se nalašč za to priložnost pripeljali v Brnike. Tudi včeraj, v torek, ni pristalo pričakovano letalo.

Z namenom in v pričakovanju, da bi zvedeli kaj več podrobnosti na vprašanje, zakaj letalo ni pristalo, smo zavrteli telefonsko številko poslovalnice JAT v Ljubljani. Ženski glas je po telefonu odgovoril: »Zaradi megle. V Beogradu je bila namreč takšna megla, da letalo ni moglo vzleteti. Zaradi tega tudi danes verjetno ni moglo vzleteti. Trenutno še ni nobenega točnejšega sporočila iz Beograda (klicali smo včeraj ob 17.20), zato ne moremo zadostiti vaši radovednosti.«

Morda bo obveljal pregovor: Slab začetek dober konec. — Š.

Ob Savi Dolinki

● **Elektrarna Moste** je priredila svojim upokojencem novoletni sprejem, ki se ga je udeležilo šest upokojencev s skupno delovno dobo 223 let in skupno starostjo 397 let. Na sprejemu so seznanili nekdanje aktivne člane kolektiva z napredki in sedanjim delom elektrarne in jih nagradili s po 5.000 dinarji. Za pozornost se je zahvalil upokojenec Štefan Preželj.

● **Cepljenje proti gripi tudi na Jesenicah.** Namenjeno bo predvsem jeseniškim železarjem. Ker je gripa neprijetna in oboli hkrati večje število ljudi, povzroča veliko gospodarsko škodo. Ta pa bo v jeseniški Železarni v bodoče manjša, ker bodo cepljeni vsi člani kolektiva.

● **Železarna Jesenice** je bila ustanovljena leta 1869 in bo praznovala 21. avgusta svoj 95. rojstni dan. Jubilejno leto bo zahtevalo od vseh članov kolektiva kar največjega priznanja v izgradnji, rekonstrukciji in uporabljanju novih naprav dograjenih v okviru rekonstrukcije. S pričetkom obratovanja prvih naprav bo pomenilo jubilejno leto istočasno prelomnico v načinu dela.

● **Kranjska gora** je sprejela za letošnje novoletne praznike nad 1500 domačih in tujih gostov. Hotel Prisank je povsem zaseden, poleg novega hotela so zasedeni tudi ostali gostinski objekti: motel, hotel Razor in hotel Erika. Okoli 700 je domačih gostov, največ Hrvatov, nad 800 pa je tujcev, Italijanov, Nemcev, Holandcev, Švedov, itd. Vse vlečnice in žičnice obratujejo od jutra do večera. Smučišča niso najidealnejša, ker ni dovolj snega, so pa po izjavi gostov boljša od inozemskih, kjer je še manj snega.

● **Na Breznici** je naštudirala domača Svoboda, ki nosi ime po dr. Francetu Prešernu, za novoletne praznike trodejanko Slaba vest. Z delom, ki je režirala Julka Dolžanova, so nastopili na domačem odru dvakrat in v Žirovnici enkrat. Gostovali bodo še na Hrušici ali na Dovjem. Razen godbe na pihala in izobraževalnega odseka je v letošnji sezoni dramski odsek najbolj aktiven.

● **Na Jesenicah** je letošnjo zimo Komunalno podjetje zelo naklonjeno mladini, saj kljub poledici ni posipalo še nobene ulice in ceste. Nekatere stranske ulice in ceste so odlična sankališča, neuporabna pa so za lastnike motornih vozil in nevarne za pešce.

● **Na Jesenicah** sta obogatila letošnjo koncertno sezono operna solista sopranistka Vanda Gerlovič in baritonist Samo Smerkolj, ki sta priredila v ponedeljek zvečer koncert znanih opernih arij. Pri klavirju ju je spremljal pianist Hubert Bergant, ki je zaigral tudi nekaj klavirskih skladb.

Krajevni praznik Selške doline

Jutri začetek praznovanj

ŽELEZNIKI, 8 januarja — Tako kot vsako leto bodo prebivalci tudi letos slovesno praznovali svoj krajevni praznik v počastitev spomina na slavno dražgoško bitko, v kateri je dobil nemški okupator prvi, najhujši udarec na Gorenjskem.

Praznovanje se bo pričelo že jutri. Igravska skupina domače Svobode bo v domu Partizana uprizorila dramo »Plinska luč«, pojutrišnjem ob istem času pa bodo predvajali jugoslovanski film »Saša«. V soboto popoldne ob 16.30 pa bo v komemoraciji pred spominsko ploščo in na pokopališču, medtem ko je za 17. uro napovedana slavnostna seja krajevne skupnosti Železniki — Češnjica — Studeno, ki se je bodo udeležili tudi borci dražgoške bitke, kakor tudi predstavniki občinske skupščine in družbeno-političnih organizacij tako Selške doline kot tudi komune. Takoj po slavnostni seji, ob 17.30 pa se bo začel nočni slalom. Rezultate bodo razglasili tri ure pozneje v domu Partizana, kjer bo tudi partizansko rajanje. V nedeljo pa bo razen smučarskih prireditev v okviru spominske prireditve »Po stezah partizanske Jelovice« škofjeloška Svoboda v Dražgošah nastopila z Borovimi »Raztrganci«. Pred uprizoritvijo, ob 15. uri, bodo v Dražgošah položili vence. — St. Š.

Vršič pomemben za razvoj turizma v jeseniški občini

Planinsko društvo Jesenice upravlja na Vršiču poleg Erjavčeve koče tudi Tičarjev dom, ki so ga zgradili že v času Avstrije. Tičarjev dom je Planinsko društvo po osvoboditvi obnovilo, vendar sedaj ne odgovarja več potrebam. Planinsko društvo Jesenice je pričelo z gradnjo novega doma, ki bo eden največjih in najlepših in bo zgrajen v letošnjem letu. Dom stoji na lepem kraju na grebenu Vršiča. Predvidena je tudi gradnja manjše koče na sedlu med Mojstrovko in Robidjem, ureditev parkirnih prostorov, poti, trase za smučarsko vlečnico, daljnovoda in vodovoda. O predlogu Planinskega društva Jesenice je že razpravljala občinska skupščina Jesenice. Vršič bo z novim Tičarjevim domom in predvideno ureditvijo predstavljal podaljšek Zgornjesavske doline in izhodišče v dolino Trente in bo v veliki meri prispeval k razvoju turizma na področju jeseniške občine. Ureditev doline Trente pa bo pripomogla k razvoju turizma na območju občine Tolmin. — U.

Težave posebne šole

Osrednji problem posebne šole v Škofji Loki so nedvomno prostori. Sedanji prostori namreč le delno ustrezajo oziroma zadoščajo pogojem za normalen potek dela na tej šoli. Lahko bi rekli, da komaj zadoščajo. Zato bodo potrebni čimprej dodatni ali morda novi prostori, zlasti še, če pomislimo na predvideno postopno vključevanje vseh mentalno prizadetih učencev, potrebnih posebnega šolanja. Analize so namreč pokazale, da je v šolskih klopeh redne osnovne šole še precej takih učencev, ki ne morejo slediti pouku — St. Š.

„Remont" - le gradbena dejavnost

Skofjeloško komunalno podjetje »Remont« se je, zlasti po združitvi s sorodnim podjetjem iz Gorenje vasi, v zadnjem času vedno bolj uveljavljalo z gradbeno dejavnostjo. Tako da je čista komunalna dejavnost ob določenih težavah, predvsem pomanjkanje delovne sile, postala domala pastorek. Prav to pa je bilo odločilno za sklep kolektiva, da omeji predmet poslovanja. Z novim letom se bo podjetje ukvarjalo z gradbeno dejavnostjo. Komunalno dejavnost: čiščenje ulic, oskrbovanje parkov in zelenic in podobno bo poslej opravljala škofjeloška stanovanjska skupnost

Za novo leto kar dve premieri

Gledališče »Tone Čufar« na Jesenicah je naštudiralo za novoletne praznike kar dve premieri. Za mladino je pripravilo pravljično igro **»Čarobna piščalka«**, ki jo je napisal Franc Roš, za odrasle pa delo V. Rabadana **»Kadar se ženski jezik ne suče«.** Obe premieri je zrežiral in scensko opremil Bojan Čebulj. Pravljično igro so priredili v okviru praznovanja novoletne jelke, premiera komedije »Kadar se ženski jezik ne suče« pa je bila v soboto, 28. decembra. Z zabavnim delom so nudili nastopajoči Jeseničanom za novoletne praznike prav prijetno razvedrilo. — U.

Srečno vožnjo v letu 1964

Podružnica združenja šoferjev in avtomehanikov na Jesenicah je imela v soboto zvečer redni letni občni zbor, ki se ga je udeležilo okoli sto članov in gostov. Na občnem zboru so pregledali dosedanje delo. Ugotovili so uspeh predvsem pri izobraževanju, t. j. na strokovnem izpopolnjevanju šoferjev, pri sodelovanju s šolami, pri vzgoji učencev o cestno-prometnih predpisih in vzgajanju vseh koristnikov cest. Izvolili so upravni odbor, sprejeli v društvo nove člane in podarili najzaslužnejšim plakete in praktična darila.

Rozalija Zadnikar z deklicama

Slavka Beton z dečkom in deklico

Prvi teden v kranjski porodnišnici

Dvakrat presenečenje

Do sedaj se je rodilo 15 dečkov in 10 deklic

Kranj, 7. januarja — Na porodniškem oddelku bolnišnice za ginekologijo in porodništvo v Kranju se je v prvih sedmih dneh letošnjega leta rodilo 25 otrok: 15 dečkov in 10 deklic. Zanimivo je še posebno to, da so na oddelek sprejeli le 23 porodnic in da sta tako kar dve »kupili« dvojčke.

Prva je dočakala veliko presenečenje **Rozalija Zadnikar** iz Tržiča, ki je 4. januarja rodila dve deklici. Prva je ob rojstvu tehtala 2520 gramov, druga pa 2340 gramov, dolgi pa sta bili po 51 centimetrov. Imenovala ju je **Suzana in Lilijana.** To sta prva otroka v družini in se ju je menda tudi mož, čeprav dvojčkov niso pričakovali, silno razveselil. Rozalija Zadnikar je zaposlena v hotelu Pošta v Tržiču in za sedaj še ne ve, kako bo uredila z zaposlitvijo.

Slavka Beton je rodila deklico in dečka kar doma. Porod jo je nekoliko presenetil in ji je tako pomagala le moževa mama. Babico so poklicali šele uro po porodu, pozneje pa so vse tri odpeljali v porodnišnico. Fantek je ob rojstvu tehtal 2340 gramov, dolg je bil 47 centimetrov; deklica pa 2760 gramov, dolga pa je bila 40 centimetrov. Betonovi živijo na Rupi in imajo razen dvojčkov že štiri leta starega fantka. Slavka Beton je zaposlena v tovarni Standard pri gospodinjstvu pa ji pomaga moževa mama.

Letos je v Kranju prva rodila **dr. Karla Grebenšek,** in sicer dečka — pet minut po polnoči (1. januarja). — Š.

Na kratkem valu

● **Radovljica** — V sredo je predsedstvo občinskega sindikalnega sveta na svoji redni seji obravnavalo problematiko izobraževanja v delovnih organizacijah. Delovne organizacije ne skrbijo dovolj za družbeno-politično ter za strokovno izobraževanje. Izobraževanje zelo zaostaja za materialnim razvojem. Ta problem obravnava tudi osnutek družbenega načrta. V januarju in februarju bodo organizirali seminar za člane delovnih kolektivov, posebej še za predstavnike samoupravnih organov v podjetjih. Seminar bo obravnaval 12 tem družbeno-političnega in strokovnega značaja. O splošni problematiki izobraževanja pripravlja občinski sindikalni svet razširjeni plenum, ki bo januarja.

● **Bled** — Tujci na Bledu so se zelo pohvalno izrazili o organizaciji priprav za novoletne praznike. Tudi domačini opažajo, da so se gostinske organizacije in podjetja letos še posebej potrudili. Številne jelke, okrašene izložbe in pročelja poslopij, pravljični grad na pečini je dajal Bledu res novoletno razpoloženje

Za novoletne praznike je bilo na Bledu vse zasedeno. Posebej prijazno je tudi v novi kavarni hotela Park, ki je letos prvikrat odprta tudi pozimi. Od 22. decembra dalje, ko so jo odprli, se mudi tamkaj vsak dan dovolj gostov. V popoldanskih ter večernih urah igra v kavarni kvartet FRANCIJA PODJEDA z Bleda.

● **Radovljica** — Tudi Bled in Bohinj je obiskal dedek Mraz. V Lescah so priredili slovesen sprejem in otroški sejem. Blejske in okoliške otroke so razveselili z lutkovno prireditvijo v izvedbi Mestnega gledališča iz Ljubljane. Tudi na Bohinjski Beli je bil sprevod dedka Mraza s prireditvijo. Podobno je bilo v Gorjah in v Ribnem. V Radovljici je Društvo prijateljev mladine pripravilo za najmlajše več presenečenj. Že nekaj dni pred novim letom je dedek Mraz obiskal najmlajše; zanje so pripravili lutkovno ter filmsko prireditev. Največ veselja pa je mladim in starim nudil novoletni sejem, ki so ga odprli v novih prostorih trgovsko poslovne zgradbe. V vseh krajih so na prireditvah obdarovali šolarje in krožke s praktičnimi darili.

Naš razgovor

Junak planin

V SKLADIŠČU Tobačne tovarne Ljubljana v Radovljici je zaposlen **Peter Ježek.** Čeprav ni domačin, po rodu je namreč Kamničan, je v Radovljici in okolici dobro znan. Rad hodi v planine in je član upravnega odbora planinskega društva Radovljica. Toda malo je takih, ki vedo, da je tudi zelo aktiven član gorske reševalne službe v Tržiču.

● Koliko časa ste član planinske organizacije?

— 20 let.

● Koliko časa pa ste član gorske reševalne?

— Gorski reševavec sem 6 let. Že v mladih letih sem rad zahajal v hribe, postal sem član alpinističnega odseka in v zadnjih letih tudi reševavec. V planinah sem se mnogokrat srečaval s tržiškimi planinci in gorskimi reševavci. Postal sem član njihove skupine.

● V Radovljici imate zelo močno planinsko društvo s tremi visokogorskimi postojankami. Zakaj vaše društvo nima GRP?

— Večkrat smo jo poskušali ustanoviti, pa med planinci ni dovolj zanimanja.

● Ko pride do nesreče in je treba pomagati, kako vas o nesreči obvestijo?

— Po telefonu.

● Pri kolikih nesrečah ste do sedaj sodelovali?

— Na vseh akcijah sem bil 35 krat, od tega na 14 težjih. Pri zadnji težji sem sodeloval tudi lani v triglavski steni.

● Katere gore v inozemstvu že poznate?

— Nekaj v Italiji, Avstriji, Franciji in na Poljskem.

● S kakšnim športom se še ukvarjate?

— S smučanjem.

R. Čarman

Težavni pogoji hromijo ustvarjalno delo

Zelo razširjeno je delo samoupravnih organov mladih na šolah v radovljiški občini — Tudi ustvarjalna iniciativa je živa, težki pa so pogoji, v katerih dela mladina in prosvetni delavci

Na osnovnih šolah občine Radovljica dela 56 razrednih skupnosti, ki vključujejo 1572 učencev. Na petih šolah pa imajo tudi šolske skupnosti učencev. Razredna združenja učencev imajo svoje odbore, na treh šolah pa tudi že svoja pravila. Odbori razrednih skupnosti se na raznih šolah sestajajo dovolj pogosto, tudi obravnava zajema zelo različna vprašanja notranjega življenja šole. Poleg izključno učnih ter vzgojnih problemov (učni uspeh, pomoč slabšim učencem, nagrade, kazni, vedenje itd.) pretresajo razredne skupnosti tudi številna druga vprašanja, ki ne zadevajo konkretno šolskih stvari, ampak tudi izvenšolsko življenje in delo pionirjev. Na nekaterih šolah pa razredne ter šolske skupnosti skrbijo ter organizirajo šolske proslave in športna tekmovanja, pomagajo pri izdelavi učnih pripomočkov, pripravljajo izlete in podobno. Šolske skupnosti skrbijo za povezavo med razrednimi skupnostmi ter za vsklajevanje njihovega dela, predvsem pa si prizadevajo poživljati celotno delo na šoli, od priprav za praznovanje do organizacije delovnih akcij in različnih tekmovanj. Ponekod tudi vodijo delo krožkov in urejajo dežurno službo in skrbijo za red v šolskem poslopju.

Na območju komune deluje tudi 13 pionirskih odredov in 6 aktivov ZMS. V njih dela nad 100 najrazličnejših krožkov. Nekatere večje šole so v minulih letih, navzlic razmeroma skromnim materialnim pogojem, že izoblikovale neko določeno smer in vsebino dejavnosti. Najbolj uspešno je vsekakor pionirsko proizvodno podjetje Pionir v Bohinjski Bistrici. Mladi proizvajavci imajo uvedeno samoupravljanje in samostojno vodijo vse gospodarstvo ter ustvarjajo sredstva in razpolagajo z njimi. Doslej je Bohinjska Bistrica vzgled, kako je mogoče s proizvodnim delom vzgajati mlade upravljavce. Na Bledu pionirji že nekaj let uspešno vodijo delo pionirske zadruge. Zasadili so precejšnje površine ribeza, ki jim dobro rodi. Obdelujejo jih sami, pomaga pa jim tudi kmetijska zadruga. Blejski pionirji upravljajo tudi z velikim in lepim sadovnjakom. V upravljanje ga jim je zaupala nekdanja blejska ekonomija. Že dve jeseni so pridelali precej sadja ter ga prodali ali pa predelali v sadni sok za mlečno kuhinjo.

Na šoli v Lescah lepo napreduje tehnična vzgoja. Učenci so v krožkih izdelali različna učila, ki jih uporabljajo pri pouku, in druge predmete. Tudi v Radovljici dobro delajo tehnični krožki, šahovski in prometni. Mladinci in pionirji Radovljice so lani sodelovali v številnih delovnih akcijah, med drugim so delali pri gradnji cestnih priključkov v Mošnjah, pomagali pa so tudi pri gradnji sankaške proge v Begunjah.

Na nekaterih šolah je živo tudi kulturno prosvetno delo, vendar pa so prizadevanja dramskih, literarnih in drugih krožkov močno otežkočena, ker primanjkuje prostorov; povsod imajo pouk v dveh izmenah in so učilnice zasedene po ves dan.

Na vseh šolah delajo prosvetni delavci v težkih pogojih, kajti učni prostori so premajhni in zastareli, manjka sodobnih in opremljenih kabinetov, nikjer nimajo opremljenih tehničnih delavnic, laboratorijev za poizkuse in nazorni pouk itd. Zaradi takšnega nemogočega stanja v šolstvu radovljiške občine ob sprejemanju letošnjega družbenega načrta, resno razpravljajo o gradnji novih šol na Bledu in v Radovljici.

— J. B.

Za praznike so na Bledu odprli nov trgovsko-gostinski obrat

Na Bledu so v soboto pred prazniki odprli novo poslovalnico trgovskega podjetja Koloniale — ekspresni bife z delikatesno trgovino. Novi trgovsko gostinski obrat je prvi te vrste na Bledu; del poslopja so postavili že pred dvema letoma in namestili v njem delikatesno trgovino, v letu 1963 pa je podjetje Koloniale lokal precej razširilo in odprlo v njem točilnico.

Novi bife ima zelo primerno lego sredi najbolj turističnega dela Bleda in arhitektonsko lepo dopolnjuje severno krilo hotela Trst, obenem pa zelo dobro izkorišča sicer skopo odmerjen prostor. Lokal ima na vrhu teraso z lepim razgledom na jezero in okolico. Služil bo domačim obiskovavcem, posebno pa bo dobrodošel za številne goste, ki jim bo nudil hitro in upajmo tudi dobro postrežbo po zmernih cenah. — B.

V Orehovljah bi radi kanalizacijo

Prebivavci Orehovelj pri Predosljah imajo težave z vaško kanalizacijo. Za ureditev bi potrebovali 250 metrov cevi, če bodo dobili potrebna sredstva za cevi bodo vsa ostala dela opravili s prostovoljnim delom. Pomoč jim je obljubila tudi krajevna skupnost.

Ob drugem posvetovanju muzealcev

Po prvem posvetovanju predstavnikov gorenjskih muzejev, ki je bilo v novembru v Kranju, so se pred kratkim muzealci sestali v Škofji Loki. Glavni namen teh posvetovanj gorenjskih muzealcev je poiskati značaje posameznih muzejev, da bi se izognili večkratnim ponavljanjem z istovrstnimi ali enakimi zbirkami. Tako bi dobili nekakšno celovito muzejsko podobo Gorenjske v obstoječih muzejih, nikjer se pa ne bi obiskovavec dolgočasil z ogledovanjem zbirk, ki bi jih že videl v sosednjem muzeju. Na posvetovanju v loškem muzeju so predstavniki muzejev izoblikovali nekaj vodilnih misli ob poročilih posameznih muzejev. Ta poročila so vsebovala današnje stanje in pa perspektivne načrte, ki jih ima vsak muzej v okviru sedemletnega načrta. Iz jedrnatih poročil lahko posnamemo samo najvažnejše misli: Gorenjski muzej v Kranju bo osrednji muzej za Gorenjsko in bo v svojih zbirkah prikazoval na splošno zgodovino te pokrajine. Poleg tega, osrednjega muzeja Gorenjske, je na Gorenjskem več lokalnih pokrajinskih muzejev, vezanih na ožja območja: v Škofji Loki, v Kamniku, v Tržiču in pa nekaj specialnih muzejev: železarski muzej na Jesenicah, Kovaški muzej v Kropi in Čebelarski muzej v Radovljici. Razen za Kovaški — Čebelarski muzej je za vse ostale značilen lep razvoj in pa dober perspektivni načrt za bodočnost. Za Kovaški muzej v Kropi in za rešitev stagnacije bi morda lahko služil kot primer nastajajoči tržiški muzej, ki je že na začetku ubral izredno dobro pot: vse tehniške in obrtne zbirke, ki so povezane z današnjo industrijo v Tržiču, bodo finančno in strokovno podpirala podjetja, za kar imajo že izdelane načrte in pa postavljene strokovne komisije. To je v kratkem tudi predlog, ne toliko Kovaškemu muzeju v Kropi, temveč bolj tamkajšnjim podjetjem, ki izpuščajo iz rok poleg vsega tudi izreden reklamni pomen, ki ga lahko rodi takšno sodelovanje. Na žalost na obeh posvetovanjih ni bilo zastopnikov Čebelarskega muzeja v Radovljici, tako da o delu niti o problemih tega muzeja, ki ima v svojem okrilju tudi Muzej talcev v Begunjah, ne moremo poročati.

Kot posebno mikavnost bi na kratko povzeli iz načrta železarskega muzeja na Jesenicah tudi to, da imajo v načrtu (poleg mnogih drugih zbirk) zbirko o Planici in smuških poletih na Bloudkovih mojstrovinah, ki so ponesle v svet glas o planiški skakalnici.

Na žalost je premalo prostora, da bi mogli o vsakem muzeju in njegovem načrtu povedati kaj več. Tako smo samo tu in tam pogledali v zapisnik s posvetovanja. Predvsem gre za zelo uspešno obliko skupnega dela gorenjskih muzejev, ki jo bodo obdržali še v naprej in na prihodnjih posvetovanjih obravnavali vrsto tem, kot na primer: muzeji v odnosu do turizma, muzeji in šole, muzeji in spomeniško varstvo in drugo.

A. Pavlovec

Priprave na skrajšan delovnik v Otočah

Akcija je razgibala kolektiv

Tovarna merilnih instrumentov OTOČE je v kratkem času dosegla lepe uspehe v proizvodnji ter pri razširjanju in poglabljanju samoupravljanja. Od septembra pa se v kolektivu že resno pripravljajo na prehod k 42-urnemu delovnemu tednu.

Organi samoupravljanja in uprava so se posvetovali tudi s predstavniki instituta za sociologijo iz Ljubljane o uvedbi skrajšanega delovnega časa. Pri teh razgovorih so se izoblikovali trije predlogi, kako rešiti skrajšani delovni tednik. Prvi predlog predvideva še naprej 8-urni delavnik s tremi prostimi sobotami v mesecu, drugi narekuje skrajšanje delovnega dne za eno uro, tretji pa spet predvideva podaljšanje rednega dopusta za 39 dni.

Mnenja članov kolektiva so različna, vsa zadeva je še v razpravi in celotno problematiko proučujejo z vsemi okolnostmi in specifičnimi lastnostmi narave dela in strukture zaposlenih. Vzporedno s temi analizami v podjetju resno proučujejo tudi možnosti za nadaljnje izpopolnjevanje tehnološkega postopka v proizvodnji, skrbijo za strokovno izpopolnjevanje slehernega zaposlenega, obenem pa z raznimi ukrepi izboljšujejo tudi organizacijo dela. Vsa prizadevanja v pripravah na skrajšanje delovnega časa pa so predvsem usmerjena v povečanje produktivnosti dela, tako da se s skrajšanjem delovnega časa ne bo zmanjšala proizvodnja. Ravno tako bodo strojne zmogljivosti morali izkoristiti čimbolj racionalno.

V teh pripravah poskušajo v delovni organizaciji odpraviti vse tiste činitelje, ki v sedanjih delovnih pogojih zavirajo porast produktivnosti. Zato bodo v prihodnje še bolj skrbeli za nadaljnjo krepitev delovne discipline, posebej pa za boljše sodelovanje med delavci in mojstri, za odpravo nepotrebnega bolovanja.

J. B.

Ponedeljkove in torkove tribune

V rednem programu ponedeljkove tribune Delavske univerze Radovljica v Radovljici in torkove na Bledu in v drugih krajih radovljiške občine se bo v mesecu januarju zvrstilo več zanimivih predavanj, srečanj in kulturnih večerov. O naših gorskih rekah bo predaval znani in priljubljeni predavatelj profesor Mirko Kambič iz Ljubljane. Znani so zlasti njegovi lepi posnetki iz narave. Sorodno predavanje z diapozitivi bo imel v tem mesecu tudi profesor Franjo Mihelič iz Bohinjske Bistrice. Prikazal bo naravne posebnosti lepote Bohinja in njegove okolice. Potopisna predavanja »Afrika včeraj in danes« pa bo imel v nekaterih krajih radovljiške komune Miha Cenc z Jesenic.

Zanimiva novost, s katero bo presenetila DU obiskovavce ponedeljkove in torkove tribune, pa bodo kulturni večeri, srečanja z domačimi in tujimi umetniki in ustvarjavci. Sredi januarja bodo predstavili občinstvu filmskega umetnika Charlieja Chaplina.

J. B.

Uspešni koncerti pevskega zbora upokojencev v Bohinjski Bistrici

Pesem jih pomlajuje

Na Bohinjski Beli je v nedeljo gostoval zbor upokojencev iz Bohinjske Bistrice. Gostje so zapeli dvajset domačih pesmi, vmes pa je znani bohinjski humorist Šimen Žvan pripovedoval domače zgodbe, anekdote in pel pesmi. Star je že blizu 80 let, pa je še vedno živahen in poln humorja.

Pevce druži ljubezen do lepe domače pesmi. Zbor so ustanovili lani maja meseca. V tem času so pevci naštudirali pod vodstvom Jožeta Vrankarja precej pesmi, priredili pa so že vrsto koncertov v Bohinju in na Dolenjskem

Slovenska etnografija in ljudska umetnost na Koroškem

Kranj — Na zadnjem petkovem kulturnem večeru nas je konservator Jernej Šušteršič seznanil z etnografsko podobo slovenske Koroške. Predavateljev namen, da nam predstavi Koroško etnografijo, je zelo spodbuden. Pristno narodna etnografija je izredno važen dokaz narodove prvobitnosti, naseljenosti, upravičenosti obstoja na nekem ozemlju. Ravno etnografija oz. umetnost sploh, je tisti atribut, ki si ga v nacionalno problematičnih področjih najpogosteje prilaščajo politični gospodarji. Od tod izvira prizadevanje naših strokovnjakov, da se prikaže prevladujočo moč slovenske etnografije in ljudske umetnosti na Koroškem pa tudi na ostalih mejnih področjih Slovenije, predvsem v Primorju. Tako je na pr. leta 1946 naša delegacija na mirovni konferenci za pravično razdelitev Primorja dokazovala upravičenost tudi s Steletovimi umetnostnimi študijami.

Seveda je bil že naslov predavanja prezahteven in preobširen, da bi ga predavatelj mogel v celoti speljati. Podati strnjeno podobo etnografsko še ne sistematično raziskanega in sploh mejnega, tujim vplivom podvrženega ozemlja, je zahtevna naloga. Ne moremo namreč prezreti dejstva, da kažejo nekateri koroški etnografski predmeti dostikrat močno podobnost z istimi iz sosednjih, avstrijskih pokrajin. Oblikovali so jih življenjski pogoji, ki so si v tem predelu podobni. Zato se pod splošno podob — alpsko — skriva slovenska narodna ustvarjalnost. Predavatelj je omenil terensko delo ljubljanskih študentov na Koroškem. Želimo si, da bi bila ta dejavnost na Koroškem bolj razvita in bolj načrtna. V predavanju žal ni zaživela specifika Koroške, iz diapozitivov nismo začutili koroške zemlje in njenega človeka. Nasprotno, občutili smo, kot da bi bili ti predmeti lahko iz Slovenije: Gorenjske, Dolenjske. Ostali so izolirani, od sociološkega ozadja in iztrgani iz naravnega okolja. To je tem bolj škoda, saj se je predavatelj potrudil, da je skrbno izbrane predmete in fotografije tudi razstavil.

Filmi, ki jih gledamo

ameriški barvni film, režija John Sturges igrajo: Jul Brinner, Horst Buchholz po ideji japonskega filma Sedem samurajev

V JAPONSKEM okolju je nastal film o sedmih samurajih, ki skrbijo za varnost revne vasi, a poleg tega rešujejo še vsak svoj življenjski problem. Oblikovno se je film približal kavbojki. Od te zvrsti je prevzel predvsem mit dobrote in mnogo akcije.

Film Sedem veličastnih je ameriška verzija japonske ideje, le da v izvirni obliki. Torej izmenjava oblike in vsebine. Zanimiva komercialna gesta, ki se je menda obnesla. Škoda, da si nismo mogli ogledati še japonskega filma. Tako lahko le slutimo rahločutnost vzhodnjaka in njegovo filozofijo za sugerirano resnico filma: na koncu ostane vedno kmet. Ta očitno neameriška misel se pravzaprav najmanj sklada z realnostjo, v drugem smislu surove, ameriške stvarnosti. V kavbojki vedno zmaga mit dobrote, ne določen junak; ta je le personifikacija dobrega, kot je njegov sovražnik personifikacija zla. Ta oblikovna posebnost je obenem tudi največja vrednost žanra. Izven te šablone so nastala drugovrstna dela, ki so kazala na utrujenost zvrsti in na željo po nečem novem.

Sedem veličastnih se zakonom westerna izmika. Namesto posplošitve nam servira neko psevdojaponsko miselnost, po kateri naj bi kot zmagovavec vedno izšel nek družbeni sloj, nikdar posameznik. Hoče prikazati revolucionarno prebujanje množice, a je pri tem preveč teatralen. Film je bil na dobri poti, da postane več kot navadna kavbojka. Vsebinsko mu je tudi uspelo. Namesto mita, je sedem realnih nož, ki jim zaščita ogrožane vasi ni glavna naloga. Predvsem je to priložnost za rešitev njihovega eksistenčnega vprašanja. Hoče reševati neke realne probleme, pa je preveč pomešal miselnost vzhodnjaka s tradicijo zapada, prvinsko prebujanje upornosti z lažno revolucionarnostjo. V razplet, ki mu akcije sicer ne manjka, pa je prav nepotrebno vpletena še japonska razlaga situacije, ki delo dokončno prikrajša za pristnost. Oblikovno je film uporabil nekaj izvirnih filmskih rešitev, največkrat pa je deloval zmedo, naivno in ceneno. Umetnost v njem ne bomo iskali, pa tudi zabave si želimo manj razvlečene.

Sedem veličastnih

máli oglasi • mali oglasi

prodam

Prodam 10 pujskov starih 6 tednov. Cerklje 116 6

Prodam večjo količino krmilne pese. Praprotna polica 18 14

Prodam 150 kg težkega prašiča. Trboje 15 54

Prodam dva debela prašiča. Trboje 52 55

Prodam nov televizor. Naslov v oglasnem oddelku 56

Prodam dinamo za topolino (Fiat 500) celotno garnituro ležajev za pogonsko gred in meglenko. Praprotnik Vera, Ljubno 86 a 57

Prodam prašiča 200 kg težkega. Lahovic 26 58

Prodam prašiča za zakol. Brez 28 59

Prodam 8 prašičkov po 6 tednov starih. Pšen. polica 11 60

Prodam dvodelne sani. Klanc 29, Komenda 61

Prodam mlado kravo 7 mesecev brejo ali s telčkom. Ipavec Maks, Zalog 61, Cerklje 62

Prodam dva prašiča od 150 do 180 kg težka. Prebačevo 2 63

Prodam dobro ohranjen navaden voz. Voklo 44 64

Prodam 15 m³ suhih drva. Grašič, Strahinj 12 65

Prodam prašiča za zakol. Bašelj 11 66

Prodam tri prašičke od 30 do 35 kilogramov težke. Pivka 14 67

Prodam 10 tednov brejo svinjo. Brezovica 3 pri Kropi 68

Prodam Opel Rekorda 54 v brezhibnem stanju. Naslov v oglasnem oddelku 69

Prodam kravo simentalko 500 kilogramov težko, brejo 8 mesecev, dobro mlekarico. Naslov v oglasnem oddelku 70

Prodam lahke vprežne sani in 16 colski gumi voz. Naslov v oglasnem oddelku 71

Prodam otroško košaro na kolesih. Ahačič Janez, Prvomajska 57, Kranj 72

Prodam kravo, ki bo čez 3 mesece teletila. Naslov v turističnem društvu Tržič 73

Prodam 7 mesecev in pol brejo kravo. Trboje 61 74

Prodam suha drva in butare. Miklov, Vodice 75

Prodam televizorski sprejemnik Ekran 59. Vprašati v trgovini Gorenjska oblačilnica, Kranj 76

Prodam dobrega konja »Lipicanca«. Franc Dolenc, Vešter 10, Škofja Loka 77

ostalo

Nujno iščem eno ali dvosobno stanovanje v centru Bleda ali bližnji okolici, eventuelno tudi odkupim. Naslov v oglasnem oddelku 33

Cenjene stranke obveščam, da izdelujem po meri poročne prstane vseh najmodernejših oblik, kakor tudi vsa ostala zlatarska dela. Izvršim hitro in solidno. Ivan Levičnik, zlatar, Kranj, (preko mostu pri hotelu Evropa) 4842

Iščem sobo v Kranju. Naslov v oglasnem oddelku 78

Kmetijski tehnik sprejme prosto mesto živinorejca, vodja strojnega parka, knjigovodje in kooperanta. Ponudbe poslati pod »Sam — stanovanje« 79

Preklicujem, da izgubljena mesečna vozovnica ni uporabna na ime Blažun Marija. Visoko 30, postaja Visoko — Kranj 80

Fant z Goreniske star 25 let, se priženi na kmetijo na Goreniskem. Samo resne ponudbe (po možnosti s sliko) poslati v oglasni oddelek pod 20 do 25 81

Iščem za upokojenca sobo in kuhinjo v pritličju. Zapuščeno popravim na svoje stroške blizu centra. Naslov v upravi Glasa 82

Sprejmemo čistilko za čiščenje klubskih prostorov z dnevno zaposlitvijo približno tri ure. Ponudbe poslati na Klub gospodarstvenikov Kranj, Prešernova 11 — I. nadstropje 83

Upokojenci iz leta 1963 se zahvaljujemo »LIK« Kranj za obdaritev ob Novem letu. 84

Nudim stanovanje in hrano delavki za varstvo dveh otrok in vodenje gospodinjstva. Naslov v oglasnem oddelku 85

Od Vodovodnega stolpa do Partizanske ceste sem izgubil aktovko z zidarskim orodjem. Najditelj jo naj odda proti nagradi na oglasni oddelek 86

Iščem starejšo upokojenko za varstvo hiše. Ostalo po dogovoru. Naslov v oglasnem oddelku. 87

Jože Sušnik preklicuje žaljive besede, ki jih je izrekel Milki Remic 88

Nudim stanovanje in hrano dekletu za varstvo otroka, starega dve leti. Poizve se pri »Merkurju« v trgovini na naslov Miša Tičar 89

objave

1. **Avtomoto društvo Škofja Loka** — šola za voznike motornih vozil **bo v mesecu januarju pričelo z novim tečajem za šoferje amaterje AB kategorije.** Prijavite se pri tov. Jesenovcu v trgovini PEKO Škofja Loka.

2. **Avtomoto društvo Škofja Loka** — šola za voznike motornih vozil **bo v kratkem pričelo s tečajem za mopediste.** Prijavite se pri tov. Jesenovcu v trgovini PEKO, Škofja Loka.

Združenje šoferjev in avtomehanikov SRS podružnica Kranj, razpisuje vpis v tečaj za pridobitev kvalifikacije prometne stroke (poklicni šofer). Vpis se bo vršil v nedeljo 12. januarja t. l., ob 9. uri dopoldan v Delavskem domu vhod št. 6 (pred občino). Vpis je važen za šoferje, ki so dobili poklicno vozniško dovoljenje na podlagi vojnega vozniškega dovoljenja. Poznejših prijav ne bodo upoštevali.

Solska komisija

GORENJSKI VOJAKI ČESTITAJO IN ŽELIJO!

Vsem domačim, prijateljicam in prijateljem vse lepo v novem letu 1964. Želimo, da bi se vsakemu izpolnile njegove želje. **Vojaki v. p. 3886 Banja Luka.**

Janez Hribar, Tenetiše-Golnik, August Slibar, Palovče — Tržič, Janez Hrovat, Radovljica, Vinko Cizelj, Podkoren — Kranjska gora, Alojz Ovsenik, Gorenje — Kranj.

RAZPIS

»Zveza inženirjev in tehnikov SR Slovenije pri založniški enoti »Nova proizvodnja« sprejme takoj v honorarno delovno razmerje

AKVIZITERJE IN POVERJENIKE ZA PODROČJE SLOVENIJE

(za okraje, občine in večja mesta)

Nudimo možnost dobrega zaslužka!

Ponudbe naj interesenti pošljejo na naslov: Zveza inženirjev in tehnikov SRS, Ljubljana, Erjavčeva 15«.

PEKARNA KRANJ zaposli takoj

IZPRASANEGA KURJAČA

za toplotne naprave.

Ponudbe poslati: uprava Pekarne Kranj — Dražgoška ul. 8

Gibanje prebivavstva

V TRZIČU

Poročili so se: Anton Krapež, čevljar in Marija Čavahovič kuharica; Franc Jakše, mizar in Cecilija Štular, tovarniška delavka; Augustin Poschinger, mizar, in Ana Meglič, tovarniška delavka; Mihael Praprotnik, ključavničar in močnica; Slavko Mesič, miner in Marija Breznikar, trgovska po- Milka Mesič, tovarniška delavka.

Umrl je: Franc Bešter, preužitkar.

V KRANJU

Poročili so se: Ivan Finžgar, strojni ključavničar in Ana Markelj, delavka; Jože Drenovec, laborant in Ivana Bizjak, trgovska pomočnica Janez Rogelj, bakelitni delavec in Liljana Erceg, bolničarka; Ivan Drinovec, šofer in Hilda Potočnik, blagovni knjigovodja; Jože Bajt, strojni klučavničar in Kristina Turk, bolničarka; Edvard Žagar, sobopleskar in Katarina Pintar, brigadirka; Andrej Jerman, sprevodnik in Julijana Škofic, delavka; Janko Topolovec, šofer in Frančiška Janc, delavka; Andrej Orehar, kovinorezkavec in Ana Bergant, trgovska pomočnica; Valentin Lavtar, kovač in Uršula Jerman, delavka; Franc Zalesnik, traktorist in Matilda Dimnik mlekarska delavka; Albin Premrl, mesar in Marija Pavlin, delavka; Janez Tušek, orodjar in Kristina Vajda, justirka; Said Beriša, pismonoša in Frančiška Močnik, bolniška strežnica; Rajmund Pipan, ključavničar in Frančiška Hvala, kuharska pomočnica; Rihard Kalan, pilar in Gabrijela Skubic, šivilja; Janez Luzar, delavec in Neža Zupanec, čistivka; Feliks Bašelj delavec in Ana Frankovič, tkavka; Valentin Rupar, delavec in Pavla Jurman, pomožni laborant; Janez Treven, gumarski delavec in Ana Murad, tkavka; Jože Toporiš, transportni delavec in Ana Zupanc, delavka;

Umrli so: Franc Namestnik, invalidski upokojenec star 43 let, Franc Smukavc, invalidski upokojenec star 56 let, Ivana Kemperle, gospodinja stara 72 let.

Rodile so: Antonija Sturm — deklico, Danica Fležar — dečka, Stanislava Bobnar — deklico, Alojzija Antolin — dečka, Marija Rozman — deklico, Apolonija Kočar — deklico, Ivana Čebašek — dečka Danica Krajnik — dečka, Marija Rekar — dečka, Regina Trobec — deklico, Gabrijela Gorjanc —dečka Vera Aljančič — deklico, Marija Eržen — dečka, Angela Mohorič — dečka, Emilija Svetina — deklico, Marija Oman — deklico, Stefanija Urbanc — deklico, Terezija Poljanšek — deklico, Stanislava Bertoncelj — deklico, Ivana Suštar — deklico, Mihaela Baid — dečka, Kristina Avguštin — deklico, Vida Ster — dečka, Zofija Saje — deklico, Terezija Bertoncelj — deklico, Stanislava Jurjevčič — deklico, Katarina Degen-Gros — deklico, Marija Bajrič — dečka, Branka Krmelj — deklico, Marija Perko — deklico, Matilda Debeljovič — dečka, Ivana Šesek — dečka, Judita Šenk — dečka, Terezija Oblak — dečka, Veronika Poljka — deklico.

tržni pregled

V KRANJU

Jabolka 70 do 100 din, krompir 30 do 35 din, zelnate glave 50 din, kislo zelje 80 din, kisla repa 60 do 70 din, korenček 60 do 70 din, solata 130 do 150 din, radič 600 din, orehi 260 do 280 din, orehova jedrca 1100 do 1200 din, skuta 180 do 200 din, surovo maslo 900 do 1000 din, med 800 din, redkvica 50 do 60 din, pesa 60 do 70 din, fižol 220 do 240 din, purani zaklani 700 dinarjev za kg, kaša 150 do 160 din, ješprenj 120 do 130 din, ajdova moka 170 do 180 din, koruzna moka 65 do 70 din, koruza 50 din, proso 80 din, oves 48 din, pšenica 65 do 70 din za liter; kokoši 800 do 1200 din, piščanci 500 do 800 dinarjev, jajca 48 do 50 din za komad.

OBLETNICA

Včeraj, 7. januarja, je poteklo dve leti, odkar nas je za vedno zapustil naš nadvse dobri mož in oče

JANEZ ŽVAN-Dravski.

Ohranili ga bomo v lepem spominu!

Spodnje Gorje

Žena Vida, hčerka Ivanka in sin Janez

ZAHVALA

Ob nenadni izgubi našega dragega očeta, starega in prastarega očeta, brata ter strica

VALENTINA KREMŽARJA

usnjarskega pomočnika v pokoju

se najiskreneje zahvaljujem vsem sorodnikom, sosedom, znancem, kakor njihovim bivšim sodelavcem v tovarni Standard (Polak). Prav posebna zahvala gospodom duhovnikom, društvu upokojencev Kranj, ter družini Žibert. Najlepša zahvala za izrečena sožalja in za spremstvo na zadnji poti.

Vsem skupaj še enkrat hvala.

V imenu vsega sorodstva
Tine Kremžar

Kranj, dne 8. januarja 1964

Izdaja in tiska ČP »Gorenjski tisk«, Kranj, Koroška cesta 8. Tekoči račun pri NB v Kranju 607-11-1-135. Telefoni: glavni in odgovorni urednik, uredništvo in uprava 21-90, 24-75, 28-97. Naročnina: letna 1300, mesečna 110 dinarjev. Cena posameznih številk: sreda 10, sobota 20 din. Mali oglasi: za naročnike 20, za nenaročnike 30 din beseda. Neplačanih malih oglasov ne objavljamo.

„Ne obračaj se sinko"

Pisa: A. Dikliš
Riše: M. Klemenc

151. Zoran se je sedaj bal očeta. Zadnji dogodki so ga močno razburili. Šel je za očetom in se ga držal za roko. Šla sta po nasipu. Zemlja je bila mokra in se jima je lepila na čevlje. Postajalo je vedno bolj svetlo. Oče je hodil počasneje. Nenadoma je padel. Zoran mu je hitro pomagal vstati. Ko je bil spet pokonci, ga je pridržal, da ne bi vnovič padel. Pogledal je svoje roke in ugotovil, da so krvave.

152. »Očka,« je dejal Zoran. »Ti si ranjen!« Oče se ni smel zadrževati, hodil je dalje. Korak mu je postajal vse krajši in nezanesljiv. Iz rokava na levi roki mu je tekla kri. »Da, Zoran. Ranjen sem. Ranili so me, ko sva bila za tistim dimnikom na strehi. Ubiti me hočejo, razumeš? Ubiti! Ti jim pa pomagaš!« je žalostno govoril oče. Malo sta počivala, nato sta krenila spet naprej po nasipu. Hodila sta počasi. Očetu je bilo vedno slabše.

153. »Tudi zdaj jim lahko pomagaš, Zoran,« je dejal oče. »Počakaj jih in jim povej, kje sem. Izdaj me! Saj tako hitijo, da bi me čimprej ubili.« Spet mu je spodrsnilo, toda tokrat se je obdržal na nogah. Zoran se spominja, da je oče zajokal. Zoran je bil že velik deček. Pozabil je, kdaj je zadnjič jokal. Tudi zdaj ni hotel jokati, toda solze so mu začele teči same. Jokal je tiho, težko. Bolečina mu je stiskala srce.

Miha Klinar 1

HREPENENJE

— Tu sva, — je rekla dekle, ko sta prišla do hiše, ki je stala ob cesti.

Ko je vstopil za dekletom, je ob ognjišču zagledal drobno ženico.

— To je tovariš ... tovariš ...

— Mile, — je dopolnilo dekle, ki ni vedelo njegovega imena.

— Jaz sem Štefi, — se je spomnila, da se še nista predstavila drug drugemu, nato pa pokazala na mamo. — Moja mama, — je rekla.

Drobna ženica ga je prodorno pogledala in mu šele potem segla v roko.

— Iz Radelongovega bataljona prihajam, — je rekel.

— Pa ne da bi se Justu kaj pripetilo? — je rekla starka in izgovarjala vsako besedo posebej kakor otrok, ki še s težavo bere.

— O, prav nič! Zdrav je ko dren, — je rekel.

Ženin obraz se je razjasnil, ko ji je pripovedoval o sinu. Ne da bi ji kdo kaj rekel, je stopila k omari in mu prinesla skodelo kozjega mleka.

— Hvala, — je rekel, ko jo je postavila predenj.

— Ni za kaj, — je rekla ženica, nato pa stopila k ognjišču, razpihala žerjavico in naložila.

Plamen je obliznil bakren kotliček. Voda, ki je bila v kotličku že topla, je naglo zavredla. Potem je ženica vsula v vrelo vodo moko, obenem pa mešala, dokler ji hči, ki se je medtem že umila, ni vzela mešalnice iz rok.

Ob prijetnem vonju sirkove moke, ki se je zgoščala v polento, je popolnoma pozabil, da teče čas. Pripovedoval je o sebi in svojih doživetjih, potem pa, ko mu je ženica postregla s polnim krožnikom, poslušal pripovedovanje svojih gostiteljic. Obe, mati in hči, sta se mu zdeli čedalje bolj zanimivi. Nikoli bi si ne mislil, da je tale drobna ženica podarila življenje šestim otrokom — hčeri in petim sinovom, ki so zdaj vsi v partizanih. Vsi so šli v hosto že pred dvema letoma, mater in hčer pa so zaprli Italijani v zloglasni tržaški Coroneo, iz katerega sta prišli šele po razpadu Italije. Pripovedovali sta o trpljenju, ki sta ga doživeli v ječi. Prizadeto ju je poslušal. Ko pa je Štefi opazila, da je njegov krožnik prazen, mu ga je hotela napolniti vnovič.

— Preveč bo, — se je branil.

Štefi se je samo nasmehnila, saj je vedela, da bo lahko vse pojedel.

— Zdaj si boš mislila, da sem kakor tovariš Tridnilačen, — je rekel.

Ona pa mu je poleg polente natočila še skodelico kozjega mleka.

— Da bo šlo laže, — je rekla.

Kukavica, ki je zakukala in pogledala iz ure na steni, ga je opomnila, da mora na pot. Vstal je, da bi se poslovil.

— Zahvaljeni za vse in pozdravite Justa, ko pride, — je rekel in segel obema v roko.

Zatopljen v trpljenje, ki sta ga Justova mati in sestra doživljali v Coroneu, je zapuščal naselje. Toda počutil se je preveč sitega in zadovoljnega, da bi se mogel prepustiti takim mislim. Pomladne sape, ki so vele od juga in ga božale, so naglo zasipale te misli v pozabo. Ko je z enakomernimi koraki hitel mimo Pikov, mu je v srcu že vriskala pomlad. Komaj bežno so se ga ob pogledu na znana pobočja dotaknile misli na novembrske boje, ki so prav na teh pobočjih terjali toliko žrtev. Pomladne sape so jih odnašale kakor liste, ki so se na onem brestu držali še od jeseni, a so se morali zdaj umikati z vej pred brstenjem mladih listov. Komaj za hip se je ob teh mislih slišala v njem vriskajoča pesem, potem pa zopet zavrisnila kakor harmonika na mitingu.

Pesem je vriskala v njem, pesem o tistem edinem poljubu, ki mu ga je pred meseci podarila Svetla in ki mu je obetal še tisoč novih in novih poljubov in s poljubi ljubezen in življenje, prihodnost, ki bo za oba tako lepa in srečna, saj bo v svobodi izpolnila vsa njuna pričakovanja. O, takrat bo ta težki in bridki čas samo še ponosen spomin in, kadar se bosta spomnila teh dni, bosta rekla, da je bilo tudi takrat lepo in da je bilo za srečo, ki jo bosta uživala, vredno trpeti in se boriti.

Misel ga je nosila v prihodnost, ki je morda že blizu.

Vpisal se bo na univerzo, je sanjaril, doštudiral slavistiko, potem bo profesor in se poročil. Morda ga bodo nastavili na goriški gimnaziji. V Gorici bi bil rad, ker je vzljubil to zemljo. V nedeljah bi potem s Svetlo odhajala v Brda. Z otroki seveda, če jih bosta imela.

In imela jih bosta!

Najmanj dvoje!

Fantka in punčko!

Punčko na vsak način!

Punčka bo plavolasa kakor mamica... In oči bo imela prav take: globoko modre kakor nebo... Sonce te zemlje bo sijalo iz njih... In ime?

— Ime ji bo Svetla.

Da, mamičino ime bo imela! Mamičino partizansko ime v spomin na te čase, ki so težki in bridki in polni groze, a vseeno lepi... Lepi zaradi sanj, ki jih pomlad prižiga v njem. Lepi zaradi hrepenenja, ki mu poje v srcu in ga nosi v prihodnost. Lepi, ker se kakor vse, kar hoče ostati trajno lepo, porajajo iz trpljenja.

— Svetla in Svetlica...

(Nadaljevanje prihodnjič)

Miha Klinar 5

Ranjenec

Mati je stopila iz hiše in takoj za njo Zmaga. Šli sta pogledat. Mati se je sklonila k mrtvemu in ga prijela za roko. Prav tako je takrat potipala očetovo in se šele potem v joku zrušila na njegovo truplo. Toda sedaj ni zajokala, marveč je rekla tiho.

— Se je živ. Žila mu še bije.

Brez besed sta ga previdno dvignili in ga odnesli domov. Ko ga je mati obvezovala, se je neznanec prebudil iz nezavesti.

— Kje sem? — je vprašal s slabotnim glasom.

— Pri poštenih ljudeh, — je rekla mati.

Potem je zatisnil oči. Položili sta ga na očetovo postelje.

KONEC

Tekaška pesem se letos ponavlja

Tradicionalno zgodnjejanuarsko tekaško tekmovanje, ki ga je letos celo mednarodna smučarska federacija vnesla v svoj koledar, pomeni vsako leto hvaležno merjenje sil domačih tekmovavcev s tujimi. Tako je že 1956. leta pred Cortino predstavljalo izbirno tekmo olimpijskih kandidatov; enako vlogo pa je imelo tudi to nedeljo, ko so morala biti znana imena naše tekaške odprave za Innsbruck. Kljub nepričakovano medlemu odporu gostom so si vize za VII. olimpiado zagotovili: 21-letni pleskar MIRKO BAVČE z Raven, 23-letni kolar JANKO KOBENTAR z Jesenic ter 30-letni uslužbenec CVETO PAVČIČ in 29-letni radiomehanik ROMAN SELJAK iz Ljubljane (slednji član Triglava).

PREMALO TRENINGA ALI NEUSTREZNE MAŽE?

Pred osmimi leti so se kandidati precej bolj trudili za čimboljšo uvrstitev kot v Mojstrani. Najboljša med domačini — Matevž Kordež in Jancz Pavčič — italijanskih gostov nista pustila predse, medtem ko so letos naši najboljši tekači zavzeli mesta za šestimi Avstrijci in dvema Bolgaroma! Sicer je znano, da se avstrijski kandidati pripravljajo na olimpiado že od poletja, vendar tudi naši tekači niso tako malo trenirali, razen tega pa je bila to zanje že tretja preizkušnja na snegu. Bolgari, ki doslej v smučarskem športu niso kaj prida pomenili, pa so bili v Mojstrani pravzaprav letos prvič na snegu. Rezultata Otčuhca (2.) in Mitkova (5.) zato resno opozarjata, da je precej moč doseči tudi z rednim intenzivnim treningom, ki ga je seveda treba pričeti dosti zgodaj.

V Mojstrani naši tekmovavci sicer niso kdo ve kako obtoževali maž, vendar pa so nam spraševanja drug drugega, kako je treba mazati, kljub vsemu dala marsikaj misliti.

PRI NAS: NEOBETAJOČ MLADINEC ...

Z izrednim tekom med posamezniki in v štafeti je gledavce navdušil **Andrej Janc**, ki se že tri leta drži na vrhu avstrijske vrste. Doma je iz Žirovnice in mu trenutno še vedno dela večje težave nemški jezik kot pa naš. Teči je začel pri nas kot mladinec, vendar se ni in ni mogel uveljaviti; menda zato, ker je prišel navzkriž s funkcionarjem Knificem. (Ne zaradi smučanja) je emigriral v Avstrijo, kjer je s trdim delom postal to, kar je. Trenira marljivo in je zanesljiv tekmovavec. Največ, kar pričakuje od olimpiade, je mesto med 25 in 30 v teku na 50 km, sicer pa bo v Seefeldu nastopil še dvakrat.

Če celo Janc ne pričakuje nič boljšega, je vprašanje, kako se bodo na Tirolskem odrezali naši predstavniki. Zvezni kapetan Gregor Klančnik meni, da bo 15-odstotni časovni zaostanek za najboljšimi velik uspeh, medtem ko trener Janez Pavčič pričakuje okrog 6 minut razlike med najboljšimi tekači — ti naj bi bili Skandinavci, Italijani in Sovjeti — in našimi udeleženci. V Mojstrani je Kobentar kot najuspešnejši domačin zaostal za Jancem slabe tri minute — se pravi, da je dosegel 6-odstotno slabši čas kot zmagovavec! Iz Seefelda torej lahko pričakujemo vest: najhitrejši Jugoslovan se je uvrstil med 50. in 60. mesto.

KAKO SE JE TREBA BORITI

Zmagovavec Isteničevega in Godčevega memoriala ROMAN SELJAK se je tudi v Mojstrani trudil — in opravičil zaupanje športne javnosti, ki o njem tudi z olimpijskih smučin pričakuje dobre novice. Čeprav si je zlomil smučko je hitel proti cilju, dokler mu niso dali druge. ŽUMER, ki je bil tokrat vodja triglavanov in ki mu Romanove zmogljivosti niso tuje, je dejal, da bi se v normalnih okoliščinah uvrstil vsaj na 7. mesto.

Tudi »veteran« in naš večkratni prvak (zlasti v kombinaciji) GAŠPER KORDEŽ zasluži vso pohvalo. Kot drugi tekač druge jugoslovanske štafete je z izvrstnim tekom na nekem vzponu prehitel olimpijca C. PAVČIČA, čeprav je šel ta 8 sekund prej na pot! Do cilja je Kordež povečal prednost za 4 sekunde — in dosegel najboljši čas med Jugoslovani v nedeljskem tekmovanju štafet. Škoda, da ni za Seefeld pet prostih mest... Gašper je bil v štafeti namreč presneto potreben.

JOŽE ZONTAR

Dosedanji zmagovavci januarskih tekaških tekem

● 1954 — Bled
(udeležba: Avstrija, Jugoslavija, Nemčija)
člani (15 km)
M. Kordež (Kropa) 61 : 31
članice (10 km)
A. Kordež (Kropa) 46 : 11

● 1955 — Pokljuka (A, J, N)
M. Kordež (Kropa) 52 : 08
B. Vandelič (Delnice) 42 : 24 (9 km)

● 1956 — Pokljuka (Italija, J)
M. Kordež (Triglav) 57 : 05
B. Vandelič (Del.) 35 : 36 (7,5 km)

● 1957 — Pokljuka (J)
Z. Hlebanja (Mojstrana) 50 : 21 (14 km)
M. Rekar (Mojstrana) 27 : 44 (6,5 kilometra)

● 1958 — Pokljuka (A, I, J, Poljska, Romunija)
A. Mateja (P) 49 : 34
H. D. Gasienica (P) 42 : 26

● 1960 — Pokljuka (A, I, J)
Lackner (A)
M. Rekar (Mojstrana)

● 1961 — Bohinj (A, DRN, I, J, ZRN)
C. Pavčič (Enotnost) 58 : 13
Puchtler (ZRN) 26 : 14 (6 km)

● 1962 — Bohinj (A, J, P)
Z. Hlebanja (Moj.) 52 : 16
Bigun (P) 33 : 01

● 1963 — Bohinj (A, I, J, P)
Gut Mislaga (P) 53 : 52
H. Ludwig (A) 21 : 55 (5 km)

● 1964 — Mojstrana (A, Bolgarija, DNR, I, J)
A. Janc (A) 50 : 24
H. Ludwig (A) 40 : 42

NAŠI OLIMPIJCI

Našo tekaško reprezentanco na zimski olimpiadi v Innsbrucku oziroma Seefeldu bodo sestavljali: triglavan ROMAN SELJAK (zgoraj levo), CVETO PAVČIČ, član Enotnosti iz Ljubljane (zgoraj desno pri predaji štafete), JANKO KOBENTAR z Jesenic (desno) in Ravenčan MIRKO BAVČE (skrajno desno), ki trenutno služi vojaški rok

Dopisniki so zabeležili

Kdaj poteče neizrečena kazen?

Našo hokejsko reprezentanco čaka čez 20 dni odgovorna naloga — prvi nastop na olimpijskih igrah. Med 17 izbranimi člani jugoslovanskega moštva tokrat ni imen bivših standardnih igravcev KLINARJA in TREBUŠAKA. Po vrnitvi s Švedske je bilo precej govora o njuni nedisciplinranosti, vendar se nam zdi čudno, zakaj ju niso klicali na zagovor oziroma kaznovali po vrnitvi po pravilih ZDHJ. — V navadi je, da igravec po prestani kazni uživa enake pravice kot pred kaznovanjem, vendar — izgleda! — pri hokeju ni tako. Vzemimo samo primer iz nogometa: brž ko je bil Šekularac oproščen kazni, je že oblekel dres z državnim grbom (oziroma so mu kazen prav zato skrajšali). Hokejski funkcionarji pa razglašajo, da Klinar in Trebušak ne bosta šla v Innsbruck zaradi nediscipline, medtem pa niti sama ne vesta, kdaj so jima izrekli kazen za neposlušnost. — Ker sta tudi v letošnji sezoni pokazala dobro igro, jima je hokejska organizacija vsekakor povzročila krivico.

Polde Karlin

V slogu je moč

Medtem ko smo pred leti verjeli, da bo slog smučarskih skakavcev, ki letijo po zraku z rokami naprej, izpodrinil tako imenovani »ribji« oziroma skandinavski slog, pa nas je tretja tekma turneje štirih skakalnic prepričala o nasprotnem. Izmed 85 tekmovavcev, kolikor jih je skakalo v Innsbrucku, jih je kar 70 letalo po zraku z rokami ob telesu, samo 15 — med njimi tudi štirje Jugoslovani — pa z rokami naprej. Tako je skakalo še 6 Avstrijcev, 2 zahodna Nemca, po 1 Švicar in Madžar ter »stari« Recknagel. Zanimivo je, da se nobeden izmed teh (razen seveda Recknagla) ni uvrstil pod 25. mesto. — Edini Jugoslovan, ki je tokrat poskušal leteti »ribo«, je bil Oto Giacomelli.

Mlada Nizozemka se nikakor ni pustila fotografirati. Slednjič so jo ujeli z mamico.

Nedeljski zapis z letališča Brniki

LETALO NI NETOPIR

Nedeljsko jutro

● Prvo potniško letalo, ki se je v nedeljo dvignilo v zrak je poletelo z deveturno zamudo zaradi megle v Amsterdamu ● Nizozemcem je všeč v Kranjski gori ● Usoden padec Koby Stelling in dvojni prelom noge

NA LETALIŠČIH, železniških postajah in v cerkvah vratarji ob nedeljah zgodaj odklepajo ključavnice. Hiša novega ljubljanskega letališča, ki smrdi še po lakih in barvah, je sedela na kolenih ledene zime. Zunaj je človek v kožuhu, ki je bil oddaleč precej podoben medvedu, pometal z okornimi stopali betonsko ploščad, na kateri je, kakor slok petelin, čepelo potniško letalo.

— Ljudje vstran od letala! Ni dovoljeno hoditi v njegovo bližino.

— Saj ga ne bomo ukradli.

Potniško letalo, last ljubljanskega letalskega podjetja, je prejšnji dan priletelo iz Alžira. Ko se je prazno spustilo na letališče so mu postavili stražarja. Posadka se je čez noč umaknila iz kovinskega ptiča, ki bi v nedeljo zjutraj točno ob šestih moral poleteti v Amesterdam z nizozemskimi turisti. To je bil prvi polet s potniki z novega letališča.

Razsvetljena hiša

V EDINI ogrevani hiši na letališču, stolp je zaradi okvar na centralni kurjavi prekrit z ledom, so si ljudje brusili pete. Piloti v modrih uniformah so hodili, kot bi imeli letalska krila, zadovoljni, da imajo trdna tla pod seboj. Žensko osebje je spominjalo na filmske lepake. Strojniki so bili kuštravi in v kožuhih, cariniki pa ostri kot britve. Razen domačinov in natakarice z japonskimi očmi, ki je prodajala skodelico čaja po 132 dinarjev, je bilo v prostorih okoli sto nizozemskih potnikov, ki so nekateri bledi in neprespani, drugi pa okorni v naših smučarskih čevljih, čakali na polet kot v podzavesti. Tujci so se pri nas dva tedna smučali in sankali, dokler v nedeljo zaradi megle niso dokončno nasankali.

Letališče v Brnikih je bilo čisto kot ribje oko. Letalo so že tri ure pred nameravanim vzletom ogrevali s posebnimi napravami. Nekaj minut pred uro določeno za vzlet je prišlo obvestilo, da je amsterdamsko letališče zaradi megle zaprto. V čakalnici je nastala poledica. Nizozemci so se začeli prijemati za glavo. Takrat še seveda niso vedeli, da se bo letalo dvignilo po devetih urah čakanja. Vedeli pa so kaj pomeni megla. Za zimski turizem morajo imeti ljudje zdrave živce.

Izpraševanje vesti v čakalnici

PO TREH urah čakanja so tujci začeli negodovati nad amsterdamsko meglo. Živčnost se je umaknila utrujenosti. Stari ljudski pregovor pravi, da je vse dobro, če je dober tudi konec. Zato smo hoteli zvedeti vtise Nizozemcev, ki so jih med zimskim dopustom v naših krajih zbrali. Večina Nizozemcev je bila prvič v Jugoslaviji.

Potnik **Johan Smid**, ki je prišel na sneg v Jugoslavijo z ženo in hčerko je povedal, da je v Kranjski gori srečal veliko gostoljubje. Spoznal je precej prijetnih ljudi, s katerimi je navezal pristne stike. Povedal je tudi, da ga je v Kranjski gori motilo, ker ni videl jugoslovanskih značilnosti. Tudi stare hiše bi lahko Kranjskogorčani s pridom oddajali tujcem, če bi jih notranje opremili z vsem udobjem. Na njega je napravila nepozaben vtis lepa pokrajina in naše gore.

V pogovor se je vmešala tudi njegova žena. »Prevozov z letali ne bi smeli napraviti sredi noči. Nocoj nismo nič spali. Kar iz bara smo se odpeljali na letališče.«

Na nosilih v čakalnici je ležala farmacevtka **Koby Stelling.** Nogo je imela v mavcu. Po prvem tednu je nesrečno padla in utrpela dvojni zlom.

● Ste imeli smolo?

— Prav zares. Že tri leta smučam, pa se mi kaj takega še ni zgodilo. Dve leti sem bila v Avstriji, zadnjo zimo pa v Italiji.

● Kako je prišlo do usodnega padca?

— Snega v Kranjski gori ni veliko. Tudi smučišče ni povsem ravno. Ne vem, kako sem se zapletla in padla. Zlom je težek, ker sem si prelomila obe kosti.

● Kje so vas zdravili?

— V jeseniški bolnišnici. Bolniške sestre so bile zelo prijazne in dobre. Čeprav nisem razumela njihove govorice sem se z njimi odlično zastopila.

● Nameravate še smučati?

— Ne vem. Najbrž bom smučke obesila na kln.

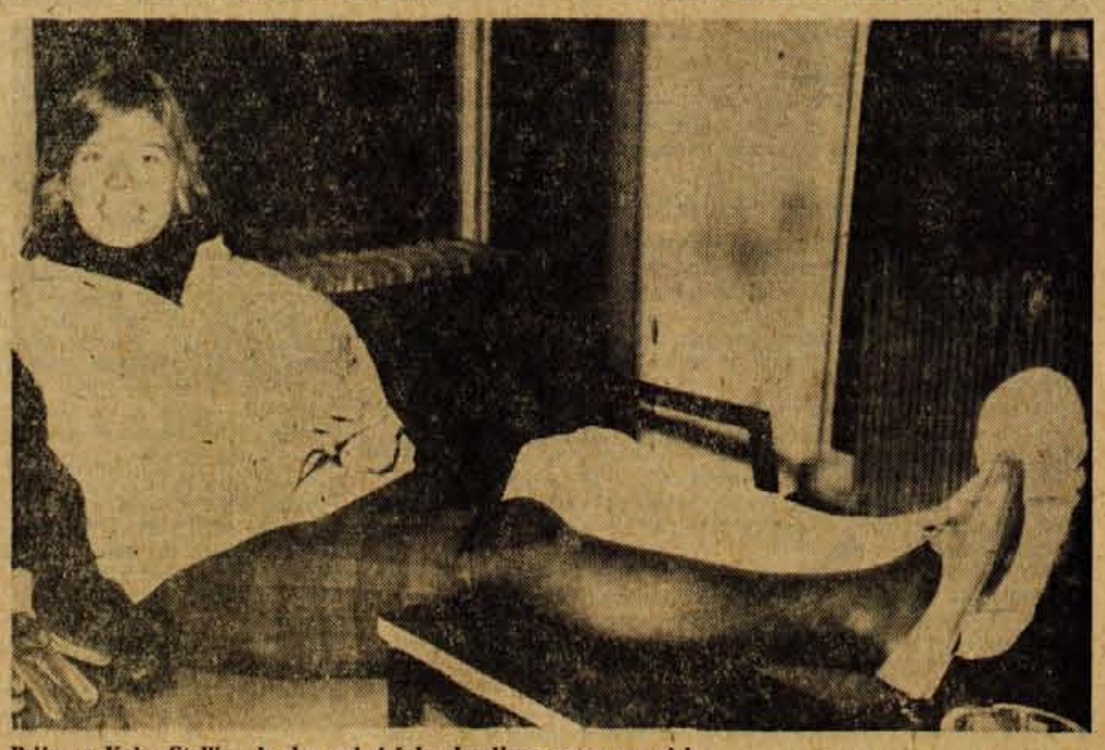

Prijazna Koby Stelling je dve uri držala zlomljeno nogo na mizi.