List izhaja od oktobra 1947 kot tednik — Od 1. januarja 1958 kot poltednik — Od 1. januarja 1960 trikrat tedensko, in sicer ob ponedeljkih, sredah in sobotah

GLAS

KRANJ — PONEDELJEK, 19. AVGUSTA 1963
LETO XVI. — Št. 96 — CENA 10 DINARJEV

Ustanovitelji: občinski odbori SZDL Jesenice, Kranj, Radovljica, Škofja Loka, Tržič — Izdaja ČP »Gorenjski tisk« — Urejuje uredniški odbor — Glavni in odgovorni urednik Gregor Kocijan

GLASILO SOCIALISTIČNE ZVEZE DELOVNEGA LJUDSTVA ZA GORENJSKO

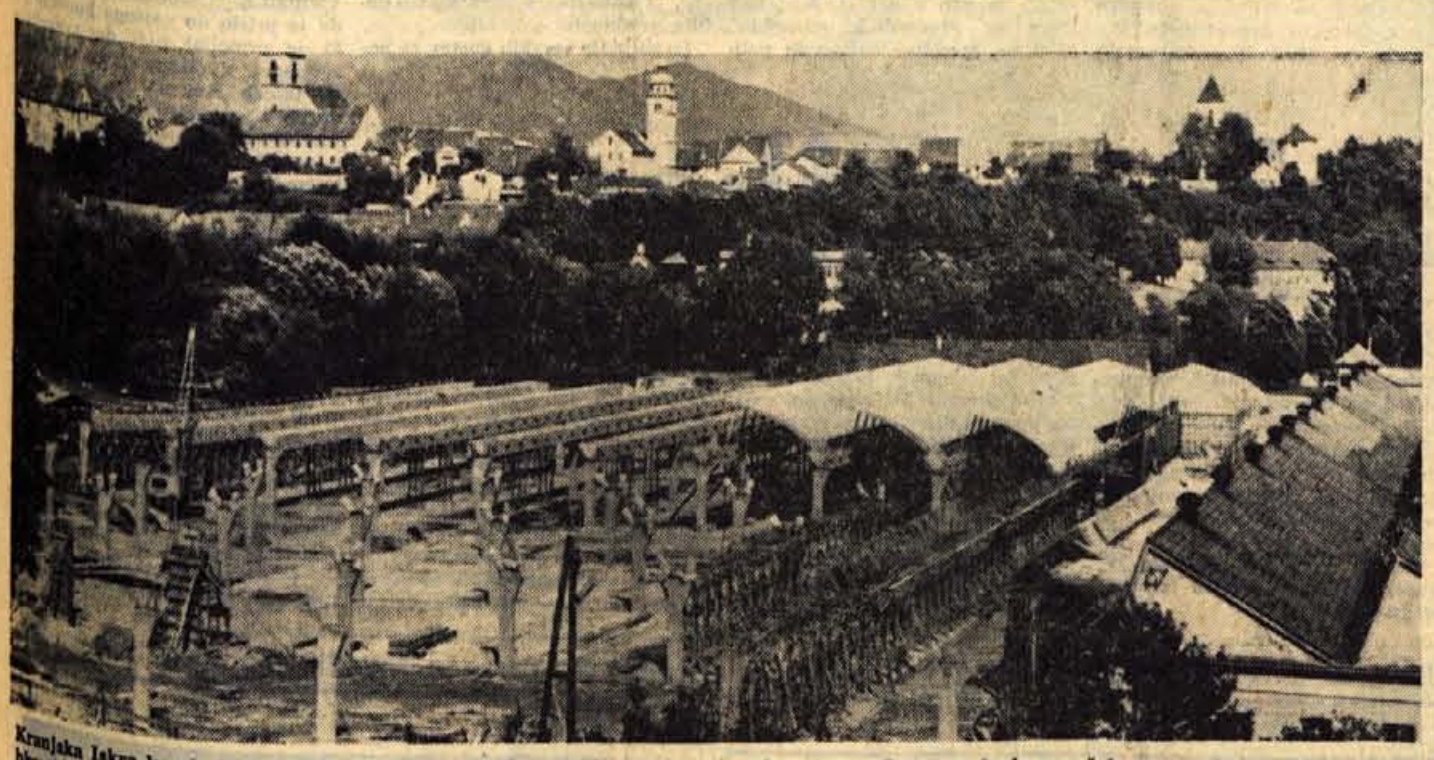

Kranjska Iskra bo ob dosedanjih obratnih prostorih zgradila nove proizvodne obrate. S tem se bodo povečale proizvodne zmogljivosti, hkrati pa bodo lahko v novih prostorih uvedli še sodobnejši način proizvodnje.

Novo Skopje - mesto mednarodne solidarnosti

Odloki v korist skopskih podjetij

Pretekle dni so se sestali na svoja zasedanja tudi nekateri odbori makedonskega sobranja, ki so proučili nastali položaj in izdelali program svojega nadaljnjega dela pri ublaževanju posledic katastrofalnega potresa, ki je po dosedanji oceni poškodoval 26 tisoč stanovanj. Izvršni svet Makedonije pa je na svoji seji sprejel tudi več odlokov, ki imajo namen zboljšati položaj skopskih podjetij. Med temi odloki je tudi predpis, ki določa odgoditev plačevanja anuitet od kreditov, ki so jih gospodarske organizacije dobile iz republiških sredstev.

Ne samo jugoslovanski narodi, ki še vedno zbirajo pomoč za prizadeto Skopje in proučujejo možnosti za čim hitrejšo ublažitev posledic potresa, temveč tudi tujina še nadalje izkazuje veliko solidarnost do porušenega mesta. Predstavnik generalnega sekretariata OZN in ugledni francoski znanstvenik ing. Jacques de Perouxa je ob sprejemu pri predsedniku skopske mestne skupščine izjavil, da bo novo Skopje mesto mednarodne solidarnosti.

Prve selitve v nove montažne hiše v Skopju bodo po predvidevanju že v začetku septembra, ker dela pri graditvi naselij pospešeno napredujejo. V petek pa so v Skopju zabeležili ponoven potresni sunek šeste stopnje, ki je bil najmočnejši od usodnega 26. julija.

V soboto je bil v Kumanovem tudi izredni razširjeni plenum GO SZDL Makedonije, na katerem so obravnavali vlogo in naloge Socialistične zveze pri ublaževanju posledic katastrofalnega potresa. Prav tako je bil v soboto na gozdnatih pobočjih planine Vodno, kjer je eno izmed mnogih skopskih naselij pod šotori, tudi prvi zbor volivcev po potresu.

Iz New Yorka pa poročajo, da se je pričela zbiralna akcija za pomoč Skopju tudi v vseh regionalnih organizacijah in ustanovah Organizacije združenih narodov.

Preseljevanje ob Sori

Ob cesti blizu železniške postaje so začeli z gradnjo središča lahke industrije

Po večletnih razpravah je v zadnjem času dozorela pomembna odločitev o lokaciji škofjeloške industrije. Pravzaprav je že čas sam prehitel vsa ugibanja, kajti okrog železniške postaje oziroma na Trati so nastala in se razširila največja podjetja: GORENJSKA PREDILNICA, lesnoindustrijsko podjetje JELOVICA in v zadnjem času še novi obrati z visoko upravno stavbo LTH in podobno.

Sedaj pa gre še za ostalo industrijo in druge dejavnosti, ki se bodo skladno z rekonstrukcijo preselile iz ozkih ulic zgodovinskega mesta Loke za približno 2 km na vzhod — **na Trato**, kjer nastaja nova delovna Loka. Tudi ta doba preseljevanja se je že začela. Podjetje **Pekarna in slaščičarna** ima že v gradnji nove prostore na izbranem mestu na Trati. Tudi podjetje **Kroj** si želi iz tesnih in neustreznih prostorov v središču mesta in ima že izdelane načrte za gradnjo novih prostorov na Trati. Prav tako je predvideno, da se bodo tja preselila podjetja **»Odeja«, »Elra«** in kasneje še druga. Čez nekaj let bo lahka industrija Škofje Loke združena na območju od Vebra proti Staremu dvoru, se pravi ob cesti nasproti »Jelovice« blizu železniške postaje.

Ta odločilni korak so narekovale potrebe, ki so dozorevale iz le-

Nadaljevanje na 2. strani 1

Gibanje proizvodnje v preteklih mesecih

Dosedanja ocena: ugodno

Industrijska proizvodnja je v juliju nekoliko zaostajala za dinamiko prejšnjih mesecev

Iz razpoložljivih podatkov za mesec julij oziroma za letošnje sedemmesečno obdobje je mogoče povzeti naslednjo ugotovitev: razvoj gospodarstva v okraju ugodno poteka kljub počasnejši rasti industrijske proizvodnje v mesecu juliju v primerjavi s prejšnjimi meseci, zlasti pa še z zadnjimi štirimi meseci letošnjega leta. Podatki namreč kažejo, da industrijska proizvodnja v okraju v juliju ni dosegla tiste stopnje rasti, ki je bila značilna za proizvodnjo zadnjih štirih mesecev.

Julijsko zaostajanje seveda ni izreden pojav, ker v tem mesecu že ovirajo proizvodnjo tudi dopusti. Kljub slednji ugotovitvi pa z rezultati preteklega meseca ne moremo biti povsem zadovoljni, čeprav na splošno tudi mesec julij kaže vse pozitivne razvojne težnje. Za vse naslednje mesece pa nedvomno velja, da morajo delovni kolektivi ukreniti vse potrebno, da bodo proizvodne naloge ne samo dosegli, temveč tudi presegli.

Fizični obseg industrijske proizvodnje v našem okraju je bil v juliju za 12 odstotkov večji kot v istem mesecu preteklega leta in za 4 odstotke večji kot v lanskem mesečnem povprečju. Kumulativna industrijska proizvodnja v obdobju januar - julij 1963 pa je v primerjavi z istim obdobjem lani večja za 11 odstotkov.

Med **gorenjskimi občinami** beležita v preteklem mesecu oziroma v sedemmesečnem obdobju **najboljše rezultate škofjeloška in kranjska občina.** V občini Škofja Loka se je industrijska proizvodnja v mesecu juliju v primerjavi z julijem 1962 povečala za 15 odstotkov, proizvodnja sedemmesečnega obdobja pa v primerjavi z ustreznimi meseci preteklega leta za 18 odstokov. Vendar pa je treba pripomniti, da se je v tej občini tudi število zaposlenih v primerjavi z ostalimi gorenjskimi komunami najbolj povečalo.

Nadaljevanje na 2. strani 2

Dela na gradbišču letališča v Brnikih

Konec novembra naj bi pristala prva letala

Brniki, 18. avgusta — Včeraj so na gradbišču novega letališča v Brnikih pričeli betonirati drugi pas 2200 metrov dolge vzletne steze. Ta naj bi bil končan prej kot prejšnji — in sicer v enem tednu. Če ne bo prišlo vmes kaj nepredvidenega, bodo poleg obeh pasov do konca septembra »položili« še štiri. Vsak izmed njih je oziroma bo širok 7 metrov in pol, tako da bo vzletna steza široka kar 45 metrov. Zadnje dni je delavce pri zemeljskih delih za ostale pasove vzletne steze oviralo deževno vreme, sedaj pa je teren že toliko pripravljen, da tudi dež ne more več bistveno vplivati na podaljšanje roka izgradnje.

Tudi dela na ostalih objektih v sklopu letališča v redu napredujejo. Gradbena dela na nekaterih navigacijskih objektih so zaključili prav včeraj, ostale zgradbe (kot kontrolni stolp, hangerje in avtobusne garaže) pa končujejo pod normalnimi pogoji. Trenutno je na gradbišču zaposlenih okrog 300 delavcev podjetja »Slovenija ceste«, kar je dovolj za izvršitev gradbene naloge. Kot torej kaže in kot povzemamo iz izjav predstavnikov investitorja, ni vzrokov, da bi se izgradnja letališča v Brnikih po nepotrebnem zavlekla. Na novem letališču zato prva letala lahko pričakujemo že konec letošnjega novembra. — Z.

Televizijski sprejem tudi v Bohinju

Celotni bohinjski kot doslej ni mogel sprejemati televizijskega programa. Za postavitev televizijskega pretvornika v Bohinju pa so se začeli pripravljati že spomladi. V zadnjem času dela napredujejo ugodno. Pretvornik bo do vgradili strokovnjaki Elektrosignala iz Ljubljane že v jeseni na zgornjo postajo žičnice na Vogu. Dosti ljudi v Bohinju ima sedaj televizijske sprejemnike, a jih zaradi slabega sprejema ne more uporabljati. — J. B.

Otroška iznajdljivost! Mladi Kroparji so izkoristili zajetje na tamkajšnjem potoku, da bi lahko preizkusili svoje veslaške sposobnosti.

Dokumentarna razstava »Leto 1943«

JESENICE, dne 18. avgusta — V počastitev 20-letnice ustanovitve Prešernove, Gradnikove in Vojkove brigade sta priredila Gorenjski muzej v Kranju in Tehnični muzej Železarne Jesenice dokumentarno razstavo pod naslovom »LETO 1943«. Razstavo, ki je v telovadnici jeseniške gimnazije in ki prikazuje razen že objavljenih še precej neobjavljenih dokumentov tega obdobja, je odprl sinoči ob prisotnosti zastopnikov družbeno političnih organizacij ter ustanov predstavnik Tehničnega muzeja **Franc Konobelj-Slovenko.** Zelo zanimiva razstava je uvod v srečanje gorenjskih in primorskih partizanov, ki bo v Cerknem 8. septembra. **Razstava bo odprta dopoldan in popoldan do vključno 8. septembra. — P. U.**

Pred srečanjem primorskih in gorenjskih partizanov

Stirpnik bo oživel

V pripravah na pohod, na miting in na odkrivanje spominske plošče sodelujejo organizacije ZB iz Škofje Loke, Medvod in Radovljice

Na veliko srečanje primorskih in gorenjskih partizanov, ki bo letos 8. septembra v Cerknem, se pripravlja tudi škofjeloški odred. Kot je bila **Škofja Loka** z okolico povezana z **Medvodami** v času NOB, prav tako skupno sodelujejo tudi v pripravah na letošnji skupni pohod na proslavo v Cerkno. Krajevne organizacije ZB na obeh območjih zbirajo naslove bivših borcev in že sprejemajo tudi prijave za udeležbo. Precej borcev, kot predvidevajo, se bo udeležilo pohoda, mnogi pa se javljajo za prevoz z avtobusi, tako da bodo prišli samo v Cerkno na osrednjo proslavo. Vodstvo odreda je že prevzel nekdanji komandant **Janez Lušina.** Predvidevajo, da bo razen bivših borcev šlo na tridnevni pohod po partizanskih poteh proti Cerknem še kakih 200 mladincev in mladink.

Med potjo nameravajo obiskati številne partizanske vasi in se pogovoriti z ljudmi, ki so bili pred dvema desetletjema za ceno svojega življenja stalni gostitelji in tudi branitelji partizanskih enot in drugih ilegalnih organizacij osvobodilnega gibanja. Prav tako bodo obiskali mnoge kraje, ki so znani po večjih bojih in dogodkih NOB. **Zlasti pa se pripravljajo na prireditve v osamljenem partizanskem naselju Stirpnik, kjer naj bi bilo tokrat vse tako, kot je bilo nekoč. Škofjeloški odred bo organiziral pravi partizanski miting z bogatim programom. V sodelovanju z organizacijami ZB radovljiške občine pa pripravljajo tudi slovesno odkritje spominske plošče tamkaj padlemu narodnemu heroju Jakobu Bernardu. — K. M.**

Obrazi in pojavi ● Obrazi in pojavi ● Obrazi in pojavi ● Obrazi in pojavi ● Obrazi in po

Takih je malo

Nekje za podom je zalajal pes. Drugače pa je bilo okrog hiše mirno, kajti večina ljudi je bila na njivah. Le skozi okno je pokukala radovedna otroška glavica, dve... Na pragu se je pojavil Tone, lastnik.

»V imenu Rdečega križa sem prišel, če ste pripravljeni kaj prispevati za Skopje. Po vseh hišah so že dali,« je začel prišlec Ludvik, upokojen železničar, pošten in ugleden možak.

»Vsak samo pobira! Prav zdaj sem moral plačati za radio, včeraj obrok za banko. Samo terjate!« se je jezil Tone.

Ludvik je bil presenečen. Nikjer ni slišal takih pripomb. Iz oguliene aktovke je nervozno izvlekel mapo, kazal nabiralno polo, kjer so bili že podpisi vseh ostalih sosedov, toda Tone je tudi trdil svoje. Dejal je da so v mestu podražili mleko in meso in da on za to ničesar ne dobi, da mu niso hoteli popustiti pri davkih, da mu lanskega krompirja niso hoteli odkupiti... Kup pritožb in besed na račun občine in vseh.

Ludvik je počasi spravil svoje papirje nazaj v aktovko in odšel. Še preden pa je prišel do sosednje hiše, ga je srečala neka ženska in ga začudeno vprašala:

»Joj, nemogoče! Ste zašli tudi v tistole hišo? Revež! Kaj res nič ne poznate te vasi? Ne veste, da je Tone sprt z vsem svetom. Noče biti član nobene organizacije, ni hotel slišati o zadrugi, ni hotel niti z mezincem migniti za skupni vaški vodovod, niti za cesto in gasivski dom. Izven njegove kmetije ne priizna nobene organizacije, čeprav sta oba starejša sinova v šolah s štipendijami in ni težav. Mi ga za nobeno stvar več ne vabimo, ničesar ga ne vprašamo, ker se samo krega,« je rekla ženska.

»Bi ga skušali vsaj za Skopje vi sami pobaratiš« je vprašal Ludvik.

»Ne!« je odvrnila ženska. »Prav v tej zadevi ne maramo, da bi sodeloval tak, ki bi vse očital, tak, ki ne da s srcem.«

In pustili so ga pri miru.

— K. M.

TE DNI PO SVETU

● **PREDVIDEVANJA PO RAZPRAVI: SPORAZUM BO DOBIL VEČINO**

Washingtonski komentatorji predvidevajo po razpravi o moskovskem sporazumu v zunanje političnem odboru senata in po tiskovni konferenci ministra Deana Ruska, da nastaja ameriško - sovjetsko delovno vzdušje in da so bili argumenti sedanje administracije v prid sporazumu dovolj močni, da so prepričali senatorje in ublažili opozicijo. Razprava v odborih ameriškega senata o moskovskem sporazumu je tudi utrdila prepričanje, da bo sporazum dobil večino.

● **POLOŽAJ V BRAZZAVILLU SE POSTOPNO NORMALIZIRA**

V Kongu so sestavili novo uradniško vlado, ki jo vodi Alphonse Massemba-Deba in o kateri predvidevajo, da bo ostala na vladi le tri mesece. V samem Brazzavillu pa se položaj postopoma normalizira. Čez dan so ukinili tudi policijsko uro, bivši predsednik Youlou s svojimi ministri pa je baje v nekem brazzavillskem vojaškem taborišču.

● **ABAS IZKLJUČEN IZ FLN**

Vest o izključitvi Ferhata Abasa kot izrazitega predstavnika buržuazije iz FLN alžirska javnost ni sprejela s presenečenjem, pač pa kot logično posledico stališča nekdanjega predsednika ustavodajne skupščine do politike FLN in zlasti še do socialističnih vladnih ukrepov.

● **NEZADOVOLJSTVO V MOSKVI ZARADI ATOMSKEGA OBOROŽEVANJA KANADE**

V Moskvi so z ogorčenjem in nezadovoljstvom reagirali na ameriško-kanadski sporazum, ki predvideva, da se bo kanadska vojska oborožila z ameriškim atomskim orožjem. Tu poudarjajo, da to pomeni izziv miroljubnim težnjam vsega človeštva.

● **REVOLUCIJA PREHAJA V AKTIVEN BOJ ZA NAPREDEK**

Na velikem zborovanju v Džakarti ob proslavi dneva neodvisnosti Indonezije je predsednik Sukarno izjavil, da njihov boj ni več obrambni boj in da zdaj prehaja revolucija v fazo aktivnega boja za napredek.

NESREČE

ZANESLO GA JE S CESTE

Jesenice, 18. avgusta — Včeraj ob 14.15 je na cesti I. reda med Hrušico in Jesenicami zavozil s ceste osebni avtomobil 67-AV-9, ki ga je upravljal belgijski državljan Froderik Van Hoof. Vozil je s Hrušice proti Jesenicam in ga je iz neznanih vzrokov zaneslo s ceste. Pri tem se je zaletel v zaščitni kamen na mostičku. Voznika z lažjimi poškodbami so prepeljali v jeseniško bolnišnico, na vozilu pa je za 700.000 dinarjev škode.

NEPREVIDNOST NA CESTI

Bled, 18. avgusta — Na Ljubljanski cesti je pri hiši št. 24 včeraj ob 14.45 Miroslav Vidic z osebnim avtomobilom LJ-274-58 podrl Magdo Barat. Vidic je vozil pravilno, z dvorišča omenjene hiše pa je nenadoma stopila na cesto tik pred avtomobil Baratova, ki je pri tem dobila težje telesne poškodbe.

MOTORIST PODRL PESCA

Kranj, 18. avgusta — Sinoči ob 20.15 je na cesti III. reda Kranj—Golnik mopedist Alojz Hočevar podrl pešca Jožeta Marolta. Pri padcu sta se oba lažje poškodovala. Vzrok nesreče še ni pojasnjen.

RDEČI PETELIN V BODOVLJAH

V petek ob 15.45 je izbruhnil požar v obratu Termike v Bodovljah pri Škofji Loki. Požar se je vnel v skladišču žlindrine volne. Do požara je verjetno prišlo zato, ker je volna, ki je prišla iz peči, bila še goreča ali pa je v njej ostal še kak tleči delec. Zaradi požara je zgorela volna v vrečah in škode je za okoli 800.000 dinarjev. Požar so pogasili škofjeloški poklicni gasilci.

Vreme

VREMENSKA SLIKA

Frontalne motnje so zajele Alpe, severno Italijo in vzhodni del Francije in pod njihovim vplivom slabi greben visokega zračnega pritiska nad srednjo Evropo.

NAPOVED ZA DANES IN JUTRI

Danes bo pretežno oblačno vreme z možnostjo krajevnih razjasnitev. Tudi za jutri je napovedano še vedno nestalno vreme brez večjih otoplitev. Najnižje nočne temperature bodo okrog 15 stopinj Celzija.

Ljudje in dogodki ● Ljudje in dogodki ● Ljudje in dogodki ● Ljudje in dogodki ● Ljudje in dogodki ● Ljudje in dogodki

Sežiganje menihov

Čeprav so časopisne vesti iz Južnega Vietnama o sežiganju menihov budistične veroizpovedi zaradi verske neenakosti in zatiranja za naše pojme nekoliko grozljive in strašne, jim naše splošno začudenje ne odvzema obeležja žalostne resničnosti. Mali državljanski vojni, ki jo vodijo v mocvirnih predelih dežele Vietnamci — razdeljeni na dve skupini: na odporniško gibanje Vietkong in na privržence diktatorskega režima Ngo Din Diema, že dolga leta z oboroženimi spopadi in slabljenjem diktatorjevega položaja se je zdaj pridružila prav tako pogubna in razširjena verska vojna. Ta notranji vietnamski verski spopad je dobil v zadnjih dneh takšno razsežnost, da je iz lokalnih azijskih razmer prerasel v svetovni problem, ki ga bo najbrž reševala Organizacija združenih narodov, če bo cejlonski predlog o sklicanju izrednega zasedanja naletel na večinsko podporo članic svetovne organizacije. Postopek, da bi o Diemovi verski diskriminacijski politiki razpravljali odkrito v sejni dvorani Združenih narodov, je zdaj v teku. Obsodba njegovega verskega preganjanja in hkrati njegove celotne oblasti, bi lahko v tem delu sveta preobrnila razmere na boljše.

Kaj je v ozadju cejlonske pobude? Kakšne so oblike verskega zatiranja?

Znano je, da južnovietnamski diktator Diem vlada s pomočjo krvenega sorodstva. V Južnem Vietnamu je na oblasti dinastija Diemovcev. Številni družinski člani so razporejeni na najodgovornejših mestih v državi. Ngo Din Diem je predsednik republike, diktator, minister vojske in politične cilje pa ni dalo pravih uspehov. Z naraščanjem odporniškega gibanja je vpliv vere vedno nazadoval. Diktator ji je zato dodeljeval nove privilegije. Tudi to ni zmanjšalo nezadovoljstva proti sedanji diktaturi. Nezadovoljstvo med študenti, posebno pa demonstracije, ki jih je organizirala trgovinska in industrijska zbornica v Saigonu, so pakazale, da je Diem izgubil zadnje zanesljive opornike svoje oblasti. Zadnji znak splošnega nezadovoljstva pa so bile množične demonstracije, ki so jih priredili budisti v juniju na celotnem ozemlju Južnega Vietnama. Neposredni povod, da je prišlo do nastopa budistov, ki je pripeljal tudi do krvavih spopadov z diktatorjevo policijo na ulicah Saigona, so bili novi ukrepi Ngo Diema proti revnim budističnim duhovnikom, ki so se opredelili za odporniško gibanje, in nove olajšave, ki so jih dobili katoliški misionarji. Budistični duhovniki so vnesli v odpor proti Diemovi diktaturi skrajni verski fanatizem, ki je vplival tudi na razpoloženje množic. Polivanje z bencinom in sežiganja budističnih menihov na ulicah ljudje nikakor niso mogli več neprizadeto gledati.

Mistični, srednjeveški prizori so imeli v nasprotju z vladnimi pričakovanji velik odmev. V debelih so v znak podpore budistom delavci organizirali splošno stavko. Nezadovoljstvo proti Diemovi diktaturi se je stopnjevalo. Spričo naraščajočega vrenja je bila vlada prisiljena v nekaterih mestih razglasiti policijsko uro. — Z. T.

Ljudje in dogodki ● Ljudje in dogodki ● Ljudje in dogodki ● Ljudje in dogodki ● Ljudje in dogodki ● Ljudje in dogodki

Pismo iz La Ciotat

Od mladincev in mladink iz Kranja, ki so sedaj na obisku v pobratenem mestu La Ciotat, smo prejeli naslednje pismo:

Po tridesetih urah zanimive vožnje smo prispeli v pobrateno mesto La Ciotat — obmorsko letoviščarsko in ladjedelniško mestece ob Azurni obali.

Bili smo nadvse toplo sprejeti, nato pa so nas nastanili v posebni vili, v sredini velikega mediteranskega vrta in s čudovitim pogledom na morje. V kratkem tednu bivanja smo bili deležni pozornosti, ki jo lahko nudijo le prijatelji, kakršne imamo v La Ciotat.

Komaj smo si uredili »svojo vilo in si ogledali prijazno mesto, so naši gostitelji že pričeli izvajati program, ki nam sleherni dan nudi nekaj novega.

V soboto dopoldne so nam v mestni hiši priredili uradni sprejem, na katerem nas je pozdravil g. župan s člani mestnega sveta in drugimi odličniki. Bogata pogostitev pa nas je pripravila v pravo »kranjsko razpoloženje«. Naslednji dan smo si ogledali zelo zanimiv muzej, v katerem so nas ponovno pogostili. Popoldne so naše predstavnike povabili na sprejem k občinskemu tajniku. Sprejema se je udeležil tudi župan in druge ugledne osebnosti. V ponedeljek smo se pripravili, da bi odšli na krožno pot po morju, vendar nam je to preprečil dež. O vremenu naj omenimo to, da nam kljub francoski gostoljubnosti ni naklonjeno — po treh dnevih neprijetnega vetra in enem samem sončnem dnevu že spet tretji dan dežuje. Namesto morja pa smo si v štirih urah ogledali film »Najdaljši dan« — izkrcavanje zaveznikov v Normandiji. Včeraj smo bili na celodnevnem izletu in smo si na 380 km dolgi krožni vožnji ogledali Aix — en — Provence, zgodovinski Avigon, Pont de Gard, Nimes in Savon. Vožnja skozi Marseille pa nas je opozorila, kaj nam bo nudil naslednji celodnevni izlet v največje francosko pristanišče. Na splošno nam nadaljnji program obeta še nekaj zanimivih izletov in sprejemov — o njih več prihodnjič.

Naše življenje v samem domu poteka tako, kakor je to v navadi v organiziranem kolektivu. Da ne gre brez naših pesmi in neutrudljivega plesa twista, pa nam menda tudi verjamete. Ob prostih večerih imamo v gosteh naše mlade francoske prijatelje, s katerimi smo se že spoznali v Kranju.

Danes pričakujemo uradni obisk v našem domu. Obiskali nas bodo župan, občinski svetniki in naš konzul iz Marseilla, ki ga v La Ciotatu še posebno cenijo kot velikega prijatelja tega mesta. Nocoj bo tudi uradni začetek slovesnosti za tukajšnji občinski praznik Fêtes Votives s slavnostnim banketom, na katerega so povabili tudi naše »modro vodstvo« skupaj s predstavniki angleškega pobratenega mesta Bridgwater. Za jutri zvečer pa so vso kolonijo povabili na veliko predstavo pariškega varieteja.

Našim svojcem sporočamo, da smo vsi zdravi, da se zelo dobro počutimo in da smo zelo zadovoljni.

La Ciotat, 14. avgusta 1963

Nadaljevanje s 1. strani

1 Preseljevanje ob Sori

ta v leta. V večini delajo in poslujejo v neprimernih pogojih in je vsako razširjanje prostorov nemogoče in tudi negospodarsko. Značilen primer je tovarna Elra. V nekaj letih se je ta kolektiv organizacijsko in tehnično usposobil, da izdeluje zelo zahtevne in kvalitetne električne aparate, male transformatorje itd. Vsakdo pa bi obstal pri vhodu v nekdanji samostan, kjer se je razvila tovarna Elra. Njihova dejavnost raste iz leta v leto. Trenutno imajo prek 200 zaposlenih, ki so v letošnjem prvem polletju naredili izdelkov v vrednosti nad 400 milijonov dinarjev, kar je znatno nad postavljenim planom. V perspektivi — ob preselitvi na Trato in ob povsem novih pogojih — pa je predvideno, da bo v njihovem podjetju zaposlenih 400 delavcev.

Preselitev industrije v ustreznejše okolje z vsestransko možnostjo razvoja obeta Škofji Loki v celoti še naglejši gospodarski vzpon.

— K. M.

2 Dosedanja ocena: ugodno

Ugodne rezultate ob majhnem povečanju zaposlenih je dosegla tudi občina Radovljica. V juliju je bila proizvodnja večja za 13 odstotkov, v vseh sedmih mesecih pa za 15 odstotkov. Kranjska občina je v mesecu juliju dosegla 20 odstotno povečanje industrijske proizvodnje, medtem ko se je v prvih sedmih mesecih proizvodnja povečala za 10 odstotkov. Ob upoštevanju, da je število zaposlenih poraslo le za 2 (v juliju) oziroma za 3 odstotke (v prvih sedmih mesecih), je dosežena proizvodnja zadovoljiva.

Lanskoletne julijske proizvodnje pa v letošnjem juliju nista dosegli občini Jesenice in Tržič. Občina Jesenice tudi v sedemmesečnem obdobju še ni prekoračila proizvodnje lanskih sedmih mesecev, medtem ko je bila v občini Tržič industrijska proizvodnja v letošnjih prvih sedmih mesecih za 6 odstotkov večja od proizvodnje v ustreznem lanskoletnem obdobju. — P.

Koncert v korist Skopju

HRUŠICA, 18. avgusta — V domu družbenih organizacij na Hrušici je priredil sinoči komorni zbor Svobode Tone Čufar Jesenice koncert partizanskih, narodnih in umetnih pesmi, katerega program so dopolnjevali kvartet ansambla narodnih plesov in pevci solisti Rina Brunova, Vlado Rotar, Andrej Kosen in Jaka Jeraša. Z izredno bogatim in kvalitetnim programom so nastopajoči izkazali veliko solidarnost s prebivavci prizadetega Skopja, v katere korist so namenili vstopnino. Na žalost pa tega ne moremo trditi za sicer avandgardne Hrušičane, ki so dvorano dokaj slabo zasedli. — P. U.

Nov avtokamp ob Bohinjskem jezeru

Ob obali Bohinjskega jezera v predelu Ukanca pod Voglom so pred nedavnim zgradili nov avtokamp z vsemi potrebnimi objekti, kot so: kabine za preoblačenje, servisna pralnica in likalnica, sanitarije in prhe in recepcija. Očistili in splanirali so precejšnjo površino v prijetnem gozdu, zravnali in nasuli nad 400 metrov obrežja in zgradili kakih 300 metrov ceste po kampu. Po celotnem prostoru za kampiranje je napeljana električna razsvetljava in pitna voda, ki jo dovajajo tjakaj z vodnimi črpavkami in s hidroforom. — B.

Kako je s preskrbo z umetnimi gnojili

Dosedanja predvidevanja: gnojil ne bo primanjkovalo

Nekoliko težje pa bo zadovoljiti potrebe z gnojili, ki jih uvažamo

Izkušnje preteklih let glede preskrbe z umetnimi gnojili niso najboljše. Zlasti velja to za letošnjo pomlad, ko je pomanjkanje umetnih gnojil resno ogrožalo uspešnost pomladanske setve. Čez leto pa se je položaj izboljšal in tako lahko iz poročil gorenjskih kmetijskih zadrug povzamemo, da letošnjo jesen vsaj po dosedanjih predvidevanjih umetnih gnojil ne bo primanjkovalo. Ponekod pa so ugodni obeti tudi za v prihodnje.

Vendar pa je to splošno ugotovitev le potrebno nekoliko razčleniti. Povsem upravičeno pričakujemo, da ne bo primanjkovalo gnojil domače proizvodnje, medtem ko kmetijske zadruge menijo, da lahko nastopi določeno pomanjkanje gnojil, ki jih še vedno uvažamo. Hkrati pa se bodo znašle v težavah glede dobave umetnih gnojil tudi tiste kmetijske zadruge, ki niso naročile zadostnih količin.

V kmetijski zadrugi Sloga Kranj so že aprila naročile večje količine umetnih gnojil za prihodnjo sezono in so jim proizvajavci doslej dobro četrtino že dobavili. Predvidevajo, da bodo vsa naročila tudi v prihodnje potekala po dogovorih, le nitromonkala utegnejo dobili manjše količine. Vendar pa kmetijci tega gnojila v primerjavi z ostalimi gnojili potrebujejo manj. Zlasti velja to za hribovske predele. Podobno kakor iz kranjske kmetijske zadruge sporočajo tudi iz radovljiške, kjer povedo, da jim trenutno primanjkuje dušičnih gnojil. Glede preskrbe z umetnimi gnojili so optimisti tudi v škofjeloški kmetijski zadrugi. Tam imajo določene pomisleke le glede zadostnih količin umetnih gnojil iz uvoza.

Da bi preprečili pomanjkanje umetnih gnojil, je sprejel ustrezne ukrepe tudi zvezni izvršni svet. Izdal je namreč odlok o dajanju regresa pri prodaji umetnih gnojil za potrebe kmetijstva in gozdarstva. Podrobnejše navodilo službe družbenega knjigovodstva, ki velja od prvega avgusta dalje, pa določa, da dobijo regres tovarne umetnih gnojil za tono svojih proizvodov le, če dobavijo umetna gnojila kmetijskim organizacijam in ustanovam ter obratom drugih gospodarskih organizacij in ustanov, ki uporabljajo umetna gnojila za lastno kmetijsko proizvodnjo ali za skupno proizvodnjo z zasebnimi kmetijskimi proizvajavci. — P.

Načrtno odkupovanje zemljišč

KRANJ — V četrtek je bila redna seja upravnega odbora kmetijskega sklada občine Kranj, na kateri so med drugim obravnavali odkupno ceno zemljišč zasebnih lastnikov po predlogu, ki ga je izdelala komisija za pridobivanje in urejanje kmetijskih zemljišč. Sprejeli so naslednje sklepe:

Zemljišče bodo plačevali kmetovavcu po 5-kratnem dohodku, če se doseže sporazum s kmetijsko organizacijo. Izven arondiranega kompleksa pa se bo plačevala zemlja po 5-kratnem dohodku. Ta sklep je veljaven, če UO kmetijskega sklada ta sklep tudi potrdi.

Lastnikom zemljišč, ki sami nudijo zemljišče v prodajo se v arondacijskem kompleksu in izven njega plača zemljišče po vrednosti 5-kratnega dohodka, razen lastnikom zemljišč, ki ne pristanejo na sporazum, in lastnikom, ki niso izključno kmetje (zaposleni v gospodarskih organizacijah, zavodih itd.), se pa v arondacijskem postopku plača zemljišče po vrednosti 3-kratnega katastrskega dohodka.

Sprejet je bil tudi sklep, da se kmetijskemu skladu zagotovi 20 milijonov sredstev, ki bodo služila za eventualne prekoračitve povprečne cene pri pridobivanju zemljišč.

Upravni odbor pa je na seji odobril še nekatera sredstva or. kredite Kmetijskem gospodarstvu Kranj kot soudeležbo pri izkoriščanju sredstev iz drugih virov, ki jih potrebuje za nakup strojev in opreme za izgradnjo farme molznic v Žabnici, za pristanek lastne osnovne črede in za nakup zemlje. — R.

Poklicno usmerjanje — obvezen predmet

Pred nedavnim se je mudila v Švici posebna delegacija predstavnikov gorenjskih zavodov za zaposlovanje. Člani delegacije so si v Ženevi ogledali mednarodno razstavo za usmerjanje mladine v poklice. Na razstavi so spoznavali tudi udeležence s posameznimi poklici. Tudi jugoslovanski del razstave je nazorno pokazal, koliko smo pri nas napredovali pri usmerjanju mladine v poklice. Naši predstavniki so na posvetu ob ogledu mednarodne razstave ugotavljali, da bi morali v naših šolah poučevati poklicno usmerjanje kot obvezen predmet. Na takšen način spoznavajo mladino s poklici sistematično in načrtno tudi že v nekaterih evropskih in drugih deželah. — B.

Nič več zastojev v prometu

NEMILJE — Pred leti uvedena avtobusna zveza z Nemiljami je prebivavcem Nemilj in okoliških vasi pot do Kranja precej skrajšala, vendar so v zimskih mesecih imeli večkrat težave, ker je avtobus zaradi ozke in spolzke ceste večkrat vozil le do Besnice. To je večkrat povzročalo »hudo kri«. Odslej pa motenj v tem delu lokalnega prometa ne bo več, ker prav v tem času delavci razširjajo in obnavljajo cestišče v tako imenovanem predelu »Macovče«, delavci Komunalnega servisa iz Kranja pa gradijo nov most čez potok Nemiljščico.

S temi deli bodo tudi Nemilje dobile kraju primerno avtobusno cesto, pomembna pa bo tudi za Podblico in ostale vasi, predvsem Jamnik, kjer že od lanskega leta gradijo gozdno avtomobilsko cestno, ki bo povezala Besnico s Kranjem. — Č.

Mednarodna študentska brigada je zaključila z delom

Bohinj, 17. avgusta — Danes zaključuje tu svoje delo mednarodna študentska brigada, ki je prispela v Bohinj pred enim mesecem, da opravi dela pri izkopu temeljev za razširitev mladinskega doma, v katerem je izobraževalni center CK ZMS. Ob zaključku akcije sta komandant in tehnični vodja povedala, da je akcija povsem uspela. **Mesec dni je delalo povprečno po 25 študentov pri izkopu temeljev, nasipavanju terase in gradnji ceste. Dnevno so delali po 7 ur in tako opravili v skupnem nad 5000 delovnih ur.** Delovno normo so vsi dosegli in izkopali okoli 1000 kubnih metrov zemlje, prevozili in nasuli okoli 100 kubnih metrov zemlje in izkopali ter delno tlakovali novi del ceste pod starim domom. Opravili so koristno delo za razširitev mladinskega doma in hkrati kot mednarodni študentski delovni kolektiv spoznavali življenje drug drugega.

Organizirali so tudi več izletov, kakor na Triglav, na Jadran, v Postojnsko jamo in drugam. Nad lepotami naših krajev so se inozemski študentje zelo navduševal. Zanimivo je, da so prišli mnogi v Bohinj z »avtostop« vožnjo in da so pomagali brigadirjem tudi mnogi inozemski gostje. Inozemski udeleženci mednarodne mladinske brigade v Bohinju so odnesli z delovne akcije najlepše vtise in se poslovili polni navdušenja nad lepotami naših krajev.

M. P.

mali oglasi • mali oglasi

prodam

Zaradi selitve prodam novo kuhinjsko opravo in malo rabljen **električni štedilnik.** Naslov v ogl. oddelku 3110

Prodam nov kombiniran **železni okopalnik in osipalnik.** Velesovo 7 3111

Prodam dobro ohranjen **emajliran levi štedilnik.** Jože Črček, Kokrica 43, Kranj 3112

Ugodno prodam skoraj nov **dvojni pletilni stroj** »Regina«. Naslov v oglasnem oddelku 3113

Prodam ali zamenjam NSU primo 150 ccm za dvosedežni **motor** ped T-12. Ogled v sredo popoldne in nedeljo. Naslov v oglasnem oddelku 3114

ostalo

Dne **15. avgusta** je pred gostilno Stari Mayer na Titovem trgu **padel z motorja fotoaparat** »Moneta«. Oseba, ki ga je pobrala, je bila opazovana in jo naprošamo, **da ga proti nagradi vrne.** Naslov v oglasnem oddelku 3115

Oglasi naj se lastnik kolesa vzetega pred Kernom 3116

Gibanje prebivavstva

NA JESENICAH

Poročili so se: Jovan Mitkovski, tov. delavec in Ristova razv. Rada Nisova, gospodinja;

Rodile so: Marija Derlink iz Tržiča — dečka, Gabrijela Svetina iz Sela pri Žirovnici — dečka, Marija Turšič iz Jesenic — dečka, Marija Kocjanc iz Podjelja — deklico, Ljudmila Mergole iz Sp. Dobrave — deklico, Metka Babič iz Brezij — dečka, Metka Jovanović iz Zagreba — dečka, Julijana Soklič iz Zg. Laz — deklico, Veronika Zener iz Most — dečka, Pavla Žvan iz Jesenic — dečka, Helena - Marija Črv iz Jesenic — dečka, Marjeta Plestenjak iz Kranja — dečka, Miroslava Žmitek iz Krnice — deklico, Tinka Črnič iz Zapuž — dečka, Marija Mavec iz Radovljice — dečka, Ana Klinar iz Podhoma — dečka, Darinka Lakota iz Dovjega — deklico, Francka Jensterle iz Bleda — dečka, Marija Magdalena Gašperčič iz Jesenic — deklico, Francka Stare iz Bleda — dečka, Ana Beravs iz Radovljice — dečka, Albina - Zora Koren iz Koseč — dečka, Marija Cvenkelj iz Zgoš — deklico, Zofka Trojer iz Trtnika — deklico, Natalija Krajnik iz Grahovega ob Bači — deklico, Marica Justin iz Jesenic — deklico, Ana Pogačnik iz Žirovnice — dečka, Katarina Smolej iz Zg. Lipnice — dečka, Marta Oblak iz Lancovega — deklico, Ivica Kovačič iz Tolmina — deklico, Marija Janc iz Begunj — deklico, Viljemina Udovič iz Senčurja — deklico, Albina Vekjet iz Ročinja — deklico, Silva Ajdič iz Zaloš — dečka, Marija Slemenšek iz Jesenic — deklico, Lucija Vusilovič iz Kranja — deklico, Marija Ropert iz Most — deklico, Marija Račič iz Jesenic — dečka, Smajila Dizadarević iz Jesenic — deklico, Pavla Pristavec iz Bleda — dečka, Barbara Bizjak iz Cezsoče — deklico, Marija Kosmač iz Novve vasi — dečka, Anica Reje iz Loga — deklico, Marija Ivanovič iz Tržiča — deklico, Marija Kutin iz Jesenic — deklico, Jožica Leban iz Zatolmina — deklico, Justina Lunder iz Koritnega — dečka, Ana Marija Klinar iz Plavškega rovta — dečka, Marija Zupanc iz Stare Fužine — dečka;

Umrli so: Ivana Artelj roj. Tepina, stara 72 let; Vladimir Pogačnik, star 52 let; Aleksa Aleksić, stara 68 let; Janko Kosi, star 70 let; Marija Doles roj. Verdikon, stara 63 let; Stefanija Feralli, stara 56 let; Jožefa Polončič, stara 51 let; Janez Podlesnik, star 73 let;

tržni pregled

V KRANJU

Hruške 80 do 130 din, slive 100 do 120 din, jabolka 70 do 100 din, breskve 80 do 140 din, lubenice 40 do 60 din, solata 80 do 120 din, pesa 40 do 50 din, kumare 20 do 40 din, kumarice za vlaganje 80 do 100 din, skuta 160 do 200 din, surovo maslo 850 do 900 din, krompir 25 do 30 din, čebula 80 do 90 din, paprika 60 do 80 din, grozdje 180 do 220 din, za kg: kaša 140 do 150 din, ješprenj 120 do 130 din, proso 80 do 90 din, pšenica 60 do 70 din, oves 40 din, koruzna moka 65 din, ajdova moka 130 din za liter; peteršilj 20 din, korenček 20 din, zelena 20 din, za šopek, jajca 32 do 35 din, kokoši 700 do 1200 din, piščanci 450 do 750 din.

V nekaterih krajih na Gorenjskem imajo težave s preskrbo s kruhom. Zlasti se nad tem pritožujejo prebivavci Cerkelj in Kamne gorice (od koder je tudi posnetek). Kruh dostavljajo v te kraje največkrat šele v poznih dopoldanskih urah, zato je povsem razumljivo, da pred prodajalnami čaka mnogo ljudi. Da pa je mera čakanja in negodovanja še zvrhana, niso redki primeri, da pripeljejo premalo kruha.

Zanimanje za Preddvor je vedno večje

PREDDVOR — Turistični delavci v Preddvoru so letos zadovoljni s turistično sezono. Že zgodaj spomladi so pripravili vse potrebno, da bi se turizem v sezoni pravilno odvijal. Pridobivanje novih tujskih sob je bila ena izmed pomembnih nalog društva. Pripravili so jih 42, cena pa se giblje od 250 do 400 din.

Sedaj so že nekaj časa vse zmogljivosti zasedene. V tem kraju se je ustavilo doslej 230 domačih turistov s 1862 nočitvami in 49 tujih državljanov, ki so imeli 460 nočitev. Polovica domačih turistov je iz drugih republik, iz Slovenije pa je največ Ljubljančanov. Zanimivo je, da se gostje v kraju zadržujejo dalj časa in da so to po večini starejši, ki si želijo mir in počitek. Radi najemajo dražje sobe zaradi lepše ureditve (kopalnica, boljša oprema itd.), kar pa sili turistične delavce, da bodo prihodnje leto pridobili še več boljših sob, lastnikom slabših pa bodo naročili, da jih dopolnijo in izboljšajo.

Za večje zadovoljstvo pa je poskrbela tudi gostilna pri Majču, ki je odprla kuhinjo (to je adaptiralo, opremilo in izročilo svojemu namenu trgovsko podjetje Center Kranj).

TD ima tudi svojo recepcijsko in informativno službo, ki ima svoj sedež v prosvetnem domu.

Kljub vsem prizadevanjem, da bi Preddvor postal pravi turistični kraj, pa je še veliko stvari, ki motijo goste. Na prvem mestu je čistoča, prevažanje hlevskega gnoja in gnojnice ter kaljenje nočnega miru. — R. Č.

Revija zabavnih melodij na Bledu

V dvorani kazine na Bledu so priredili minuli petek zabavno glasbeno revijo s sodelovanjem znanih pevcev **Matt Collinsa, Zvonka Spisića, Djauka Rauša, Vere Lehpamer in Borisa Babarovića.** Nastopal je tudi vokalni trio **JEKA** ter instrumentalni orkester **CRVENI KORALJI** in ljubljanski študentski sekstet. — Posebno toplo je občinstvo sprejelo zagrebškega pevca **Zvonka Solsića**, senzacija večera pa je bil Matt Collins. To je pravzaprav pevec **Karlo Metikoš** iz Zagreba, ki je pred leti odšel v Pariz in si tam pridobil sloves in ime. Občinstvo je navdušil s svojo sugestivno gestikulacijo ter s svojstveno kričavo artikulacijo zahodnjaške mode pa tudi s priljubljenostjo melodij, ki jih je bolj 'izvajal' kot pel in se zanje navdušuje zlasti mladina.

Za odlično izvajanje italijanskih in španskih pesmi je zaslužil posebno priznanje občinstva tudi pevec **Djuka Rauš.** Prireditev je uspešno vodil stalni napovedovavec blejskih poletnih predstav Ivo Juriša. — J. B.

Še ta mesec

BESNICA — Dela na modernizaciji ceste Kranj—Besnica so pred kratkim spet oživela. Delavci cestnega podjetja iz Kranja so že dokončali nekaj kilometrov cestišča od Rakovice proti Besnici. Prvotno so mislili, da bodo cesto asfaltirali samo do zadružnega doma v Zg. Besnici, sedaj pa so sklenili, da bodo to napravili prav do slapa Šum, ki je še 2 km od Zadružnega doma dalje proti Nemiljam. Dela bodo končana do konca meseca.

Vzporedno z gradnjo oziroma modernizacijo ceste tečejo tudi priprave za zgraditev avtobusnih postajališč, kamor bodo postavili lepo izdelane lesene čakalnice. Postajališča bodo predvidoma urejena še letos.

Z modernizacijo ceste se bo turistični promet v tem lepem kraju nedvomno zelo zboljšal in postal privlačen tako za domače kot za tuje turiste. Prav tako pa bo pomembna tudi gozdna cesta, ki jo gradijo iz Podblice do Jamnika in bo povezala kranjsko in radovljiško občino. — R.

Pastirski rej 1. septembra

Rateče-Planica, 18. avgusta — Tradicionalni partirski rej, ki naj bi bil danes v areni velike planiške skakalnice, je turistično društvo Rateče spričo slabega vremena odpovedalo. Namesto danes pa bo pastirski rej, kateri bo letos še posebno bogat in originalen, v nedeljo 1. septembra. — P. U.

Izdaja in tiska ČP »Gorenjski tisk«, Kranj, Koroška cesta 8 — Tekoči račun pri NB v Kranju 607-11-1-135 — Telefoni: glavni urednik 24-75, odgovorni urednik 21-90, uredništvo in uprava 21-90 — Letna naročnina lista znaša 1300 dinarjev, mesečna naročnina 110 dinarjev, posamezna številka 10 dinarjev, sobotna številka pa 20 dinarjev

Drago Vresnik

ZAKLAD NA OBALI

Mišo je odpeljal oficirja in njegove na jaso. Pokazal je, kje je Nemec taboril. Nekaj metrov stran v grmovju jim je med skalami pokazal s travo pokrito luknjo. Odgrnil jo je.

Med kamni se je prikazala zlatnina. Oficir in miličniki so si ogledovali dragocene predmete.

»Vidite, to je nemški vojak naropal med vojno,« je pojasnil oficir. »Najbrž je bil tu na položaju. Vzel je škatlo in vso zlatnino skril. Zdaj bi zaklad odnesel, če ne bi bilo tegale junaka!«

»Nikar me ne hvalite!« je rekel Mišo. »Pohitimo, saj ne vem, kako je z mojima prijateljema in Mašo. Skrbi me!«

Nekaj miličnikov je ostalo pri zakladu, oficir, Mišo in člani posadke so odhiteli v zaliv. Oficir je z daljnogledom opazoval črne pikice na morju in dajal navodila.

Čez čas so lahko tudi s prostim očesom videli oba čolna. Mišo je od veselja poskočil, ko je zagledal prijatelje. Zdaj je vedel, da se jim ni zgodilo nič hudega.

Nekdo je zaklical, naj čoln ustavijo. Z roko je pokazal na človeka, ki je plaval v vodi. Obstali so in trenutek zatem so potegnili na krov premočenega Wernerja.

»To je tisti, ki se je pripeljal z barko,« je povedal Mišo.

Oficir je ukazal, naj ga zapro v kajuto.

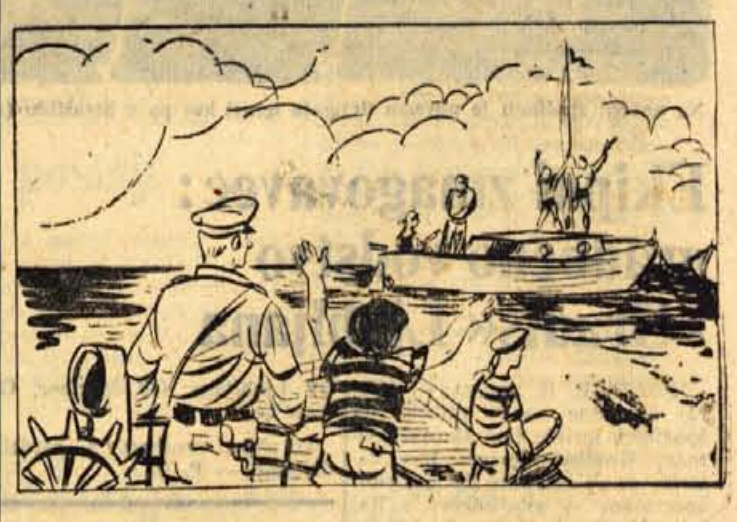

Posadka patrulnega čolna je zagledala zanimiv prizor, ko se je približala motornemu čolnu. Oba fanta, ki sta skušala zakrpati jadro, sta od veselja poskakovala in jim mahala. Maša pa je, kot da ni nikogar v bližini, stala s puško v roki pred ujetim Nemcem.

»Fanta, kaj vidim?« je vpil Mišo. »Ukrotila sta jih. Vidva? Ti, Jure, šleva junaška!?«

»Da! Midva sva ujela tatove.«

»Ponosen sem, ker smo skoraj vse opravili sami,« je rekel Mišo. »Tovariš oficir, vse smo opravili.« Obrnil se je k posadki, ki si ja zavzeto ogledovala prizor: »Zdaj prepuščamo zadevo vam.«

VIKTOR GOLOSOVSKI

Želim verjeti

23

Njen odgovor me je pahnil v obup. Izginjala je še poslednja sled, ki bi me lahko pripeljala do rešitve skrivnosti Ljudmile Zajkovske. Na svetu ni bilo več človeka, ki bi mi lahko pomagal pri nadaljnjem iskanju.

Pripravil sem se, da bi odšel, ko sem se spomnil fotografije Ljudmile Zajkovske. Potegnil sem jo iz žepa in dejal:

»Pozorno poglejte, Jevdokija Fadejevna. Morda ste kdaj srečali tole žensko?«

Tetka Dusja si je nataknila naočnike. Pripravil sem se na negativen odgovor, toda tetka Dusja je molčala. Dolgo je ogledovala fotografijo. Potem me je znova vprašala:

»Kako ste rekli, da se imenuje?«

»Zajkovska.«

Jevdokija Fadejevna je prikimala:

»Toda nekaj ste zmešali...«

»Kaj naj bi zmešal?«

»Te ženske se spominjam. Vendar ni ležala v zaporniški sobi, temveč v drugem nadstropju, v oddelku za nalezljive bolezni. Razen tega se ni pisala Zajkovska, temveč Nalivajko. Galja Nalivajko.«

»Obžalujem,« sem razočarano dejal, »vendar ne gre za Nalivajkovo. Poglejte bolje, prosim!«

Spoznal sem, da je moj poskus žalostno propadel. Starka, ki je toliko doživela, se ni mogla spomniti dogodkov in ljudi iz odmaknjene preteklosti. Mar bi se lahko res spominjala ljudi, ki jih je srečala pred devetnajstimi leti? Takšno upanje je bilo lahkoverno.

»Kaj naj bi gledala?« je ponovila samozavestno tetka Dusja. »Tole je Galja Nalivajko, saj je vendar nisem pozabila. Kdo naj bi le pozabil takšno vilo. V bolnišnico so jo prinesli nekje med desetim in petnajstim septembrom. Sprva je ležala v karanteni. Hudo slabotna je bila in vsi smo mislili, da bo kmalu izdihnila. Toda čim jij je malce odleglo, so jo odnesli v skupno sobo. Oktobra je odšla iz bolnišnice. To sem si dobro zapomnila, saj je prišel ponjo mož, da bi jo odpeljal domov. Lep, postaven moški, visok do stropa. Vsem je prinesel darove. Zdravnici Lipatovi je izročil velikanski šopek rož. Meni je dal kozarček medu. Vse do novega leta sem pila čaj in ga sladkala... Svojo lepotico je zavil v kožuh in jo v naročju odnesel do voza, ki je stal pred bolniškim vhodom. Voz je bil najbrž njegov, ker je sam vodil vprego. Vajeti je vzel v roke, požvižgal konjem in zdrvel kakor veter... Bil je hudo zanimiv moški! Lep, postaven, pravcat konjenik...«

Nestrpno sem poslušal tetko Dusjo. Kaj mi je bilo mar Galje Nalivajko.

»In tako nimaš prav, če trdiš, da se tale ženska imenuje Galja Nalivajko, drago dete,« je ostajala pri svoji trditvi Jevdokija Fadejevna. — »Če ne verjameš stari ženski, pa povprašaj. Galja Nalivajko je stanovala blizu tovarne ‚Kalinin'. Ko je odhajala iz bolnišnice, je zdravnici Lipatovi izročila svoj naslov. Številke se, kajpak, ne spominjam, toda ulica se imenuje Komunistična ali pa Klare Zetkin. Pojdi k Galji, vse ti bo sama povedala, če medtem ni odpotovala iz Pribelska.«

Samozavest tetke Dusje me je malce omajala. Kaj naj pomeni ta zmešnjava? Starko je najbrž izdal spomin. Pa vendar sem sklenil ubogati njen nasvet in oditi v Ulico Klare Zetkin. Če Galja Nalivajko še vedno stanuje tam, kjer nekoč, je najbrž ne bo težko najti. Zvečer tako nisem imel kaj početi.

Na dvorišču me je čakal Ženja.

»Ste res novinar?« me je mračno vprašal.

»Da.«

»Pokažite svojo knjižico.«

Pokazal sem izkaznico.

Ženja jo je vrnil in zagodrnjal:

»Razume se, da vam moram verjeti. Toda — če resnično iščete kakšno žensko: čemu ne objavite oglas v časniku? Tako in drugače, prosim, naj se oglasijo vsi ljudje, ki vedo za kraj bivanje te ali one osebe. Spoštovane tovariše prosim, naj svoje informacije čimprej pošljejo uredništvu tega in tega časnika, ker gre za nujno stvar. Tako bi morali storiti. Nekaj podobnega sem pred nedavnim prebral v časniku.«

Zahvalil sem se za nasvet in odšel v urad za naslove.

»Galjo Nalivajko iščem,« sem rekel uslužbenki v uradu. »Ne vem, kako je bilo ime njenemu očetu in ne, kdaj je bila rojena. Zato mi dajte naslove vseh Galj Nalivajko, ki stanujejo v bližini tovarne ‚Kalinin'.«

Dobil sem tri takšne naslove. Čez pol ure sem se s tramvajem pripeljal v Ulico Klare Zetkin in kmalu ugotovil, da nisem iskal te Nalivajkove. V Pribelsk so se priselili šele pred tremi leti iz Tajšeta in poprej niso bili nikdar v tem mestu ali njegovi okolici.

Drugo družino s priimkom Nalivajko sem našel v Komunistični ulici, v šestem nadstropju lepe nove zgradbe. Ti ljudje so se res rodili v Pribelsku, vendar v času vojne niso ostali v mestu, temveč so se umaknili na vzhod. Vrhu tega so se šele pred nedavnim preselili v novo stanovanje, kajti poprej so živeli na drugem koncu mesta.

Preostal mi je še en naslov. Upanje je splahnelo, vendar nisem hotel oditi, ne da bi potešil svojo vest, in tako sem poiskal še ta naslov. Našel sem dvonadstropno skrivenčeno leseno hišo v vijugavi slepi ulici. Potrkal sem na vrata.

Odprlo mi je dekle golih rok, polnih milnice, z zavihanim krilom in moškimi galošami na bosih stopalih.

»Nalivajko se pišem,« je rekla in me sumljivo gledala.

Imela je kakšnih osemnajst let in tako 1942. leta vsekakor še ni mogla biti poročena. Potrt in razočaran sem ji povedal, kakšen je namen mojega obiska: da iščem Galjo Nalivajko, ki je živela tukaj med okupacijo s svojim soprogom. Pripravljen sem bil na negativen odgovor, ko si je dekle obrisalo roke v predpasnik in reklo:

»Vstopite.«

V sobi, kjer me je sprejela, sem ji vnovič, malce podrobneje pojasnil namen svojega obiska: povedal sem, da iščem Galjo Nalivajko, ki je živela tukaj med okupacijo s svojim soprogom. Dekle je prikimalo in reklo:

»Da, vem, za koga gre. Vaša zgodba govori o moji teti.«

Takoj moram priznati, da me je najbolj presenetilo dejstvo, da je Galja Nalivajko nekoč res obstajala in ni bila plod starostne fantazije ali pozabljivosti tetke Dusje.

Kolesarstvo

Devetnajstič »Po Jugoslaviji«

Prva rumena majica

BEOGRAD, 18. avgusta — Danes je bila v Beogradu prva krožna etapa XIX. kolesarske dirke po Jugoslaviji, ki se bo čez teden dni končala v Mariboru. Ta etapa je bila dolga 91 kilometrov, rumeno majico pa je v njej osvojil vzhodnonemški tekmovalec LUCKS GUNTHER pred rojakom — svetovnim prvakom iz leta 1960 ECKSTEINOM. Naslednja tri mesta so osvojili naši kolesarji BOLTEŽAR, VALČIČ in LEVAČIČ.

Karavana kolesarjev bo v osmi in deveti etapi, ki bosta na sporedu v soboto, 24. avgusta, vozila tudi po Gorenjski. Dopoldne bo na sporedu 190 km dolga etapa Nova Gorica — Vršič, popoldne pa 90-kilometrska etapa Kranjska gora — Ljubljana. Medtem ko ima prva največji vzpon dirke (Vršič — 1611 m) in bodo v njej tekmovavci vozili povprečno komaj 32,5 kilometra na uro, pa je druga pretežno ravninska in je v njej pričakovati povprečno hitrost do 40 kilometrov na uro.

Nogomet — Prvo kolo slovenske lige

Učinkovita zmaga triglavanov

TRIGLAV : KRIM 3:0 (2:0)

Kranj, 18. avgusta — Za današnjo nogometno tekmo prvega kola slovenske lige med Triglavom in ljubljanskim Krimom, ki je bila popoldne na novem stadionu, velja ugotovitev, da je zadovoljila kakih 1500 gledavcev. Domači nogometaši so tokrat igrali povsem drugače kot pa smo jih bili vajeni — odpravili so namreč mnogo nepotrebnih akcij, s katerimi so »operirali« še spomladi, medtem ko majo netočnega podajanja še veliko. Laže bomo njigovo igro ocenili, ko bodo igrali proti močnejšemu nasprtniku, zakaj danes je Krim vseskozi (razen v začetku drugega polčasa) igral podrejeno vlogo.

KRIM — Smrekar, Goli, Vrhunc, Kadunc, Kržin, Toni, Prezelj (Klava), Komljenovič, Vuljo, Jovanović; TRIGLAV — Brezar II, Šenk, Brezar I, Ugrica, Perkovič, Verbič I, Hiti, Gošte, Šimnovec, Koban, Verbič II.

Vodstvo so triglavani dosegli že v peti minuti — po akciji, ki jo je s strelom v prečko zaključil Hiti. Tedaj je Šenk (!) z nenadnim strelom s kakih 18 metrov dobesedno ukanil v prvem polčasu zelo nezanesljivega Smrekarja... 2:0 smo beležili že v 12. minuti, ko je S. Verbič z 20 metrov po tleh streljal v desno vratnico, odkoder se je žoga odbila v mrežo. — S komaj opaznimi napakami je bila igra triglavanov vse do konca prvega polčasa prava pesem. Med drugim so dosegli dva gola, ki ju je sodnik razveljavil zaradi prehitka oziroma prekrška. Potem so zastreljali še prosti strel s 16 metrov, medtem ko mnogih priložnosti, ki jih je »skuhala« napadalna krilska vrsta, napadavci niso znali izkoristiti. Predvsem Gošte je igral slabotno, medtem ko se R. Verbič ni trudil kot običajno. Prvo priložnost za zadetek so imeli gostje šele v 30. minuti, ko je Kastelic prodrl v kazenski prostor in iz obrata nevarno streljal v levi spodnji kot vrat, tako da se je moral vratar Brezar potruditi »čez mero«. Tega pa ne bi bilo treba, če bi M. Brezar Kasteličevo akcijo vzel resno... Minuto kasneje se je podoben podvig posrečil Šimnovcu, toda spet je bil vratar (tokrat seveda gostujoči) tisti, ki je požel odobravanje gledavcev.

Začetek drugega polčasa je bil zelo slab. Tretji gol so Kranjčani dosegli iz kota ,ki ga je izvajal Koban. Žoga je padla Goštetu na nogo — in 3:0 v 59. minuti. Kasneje so triglavani imeli najlepšo priložnost za dosego gola, toda M. Brezar je akcijo pripravil zaman, saj je Koban s komaj desetih metrov streljal mimo praznih vrat.

Med triglavani velja pohvaliti S. Verbiča, Perkoviča in Šenka, medtem ko je pri gostih ugajal rezervni igravec Klavs. Škoda, da so obema moštvoma precej prezgodaj popustili živci in so se v drugem delu polčasa že obdelovali z nogami in pestmi (R. Verbič, Šenk, M. Brezar!). Delno je temu kriv tudi sodnik Milivojevič iz Kopra, ki sporov ni znal preprečiti. Tudi sicer ni sodil najbolje, saj je domačine oškodoval najmanj za dva prosta strela z roba kazenskega prostora (če ne celo za enajstmetrovki).

V predtekmi so mladinci Triglava odpravili krimovce s 5:1.

J. Žontar

Na novem stadionu je povsem drugače igrati kot pa v Stražišču (s tekme Triglav : Olimpija)

Lestvica po prvem kolu SNL

Svoboda	1	1	0	0	6:0	2
Triglav	1	1	0	0	3:0	2
Železničar	1	1	0	0	2:1	2
Rudar	1	1	0	0	2:1	2
Kladivar	1	1	0	0	5:4	2
Ljubljana	1	0	1	0	0:0	1
Aluminij	1	0	1	0	0:0	1
Delamaris	1	0	1	0	2:2	1
Olimpija B	1	0	1	0	2:2	1
Maribor B	1	0	1	0	2:2	1
Nova Gorica	1	0	1	0	2:2	1
Celje	1	0	0	1	4:5	0
Slovan	1	0	0	1	1:2	0
Olimp	1	0	0	1	1:2	0
Odred-Krim	1	0	0	1	0:3	0
Sobota	1	0	0	1	0:6	0

Z lanskih dirk v Portorožu: Jugoslovan JOŽE BERNETIČ na mokrem asfaltu ni obvladal svojega 175 kubičnega »Mivala«. Posledice je ujel objektiv našega fotoreporterja...

ZADNJI ŠPORTNI REZULTATI

Slovenska nogometna liga

Svoboda : Sobota 6:0
Ljubljana : Aluminij 0:0
Delamaris : Olimpija B 2:2
Železničar : Olimp 2:1
Kladivar : Celje 5:4
Nova Gorica : Maribor B 2:2
Rudar (Tr) : Slovan 2:1
Triglav : Odred-Krim 3:0

Veslanje — EVROPSKO PRVENSTVO

Blejci četrti na EP

KOPENHAGEN, 18. avgusta — Na Bagvaerdskem jezeru blizu danskega glavnega mesta je bilo danes finalno tekmovanje 51. evropskega prvenstva v veslanju. — Medtem ko se naši čolni — četverec s krmarjem, dvojec s krmarjem in četverec brez krmarja niso uvrstili v finale, pa je v zaključnem delu nastopil blejski osmerec, ki je osvojil 4. mesto za Nemčijo, Sovjetsko zvezo, Češkoslovaško ter pred Anglijo.

Naslove evropskih prvakov so osvojili: četverec s krmarjem Nemčije s 6:29,60, dvojec brez krmarja Italije s 6:53,28, skif Češkoslovaške s 7:11,84, dvojec s krmarjem Nemčije s 7:21,70, četverec brez krmarja Nemčije s 6:13,88, double scoul Češkoslovaške s 6:43,54 in osmerec Nemčije.

Pred pričetkom evropskega prvenstva so na sestanku mednarodne veslaške federacije sklenili, da bo naslednje svetovno veslaško prvenstvo 1966. leta na Bledu.

Motorizem

Pred hitrostnimi motornimi in avtomobilskimi dirkami za »Nagrado Primorske«

V Portorožu še hitreje kot v Loki

Prav redke so pri nas tekmovalne proge za hitrostne motorne in avtomobilske dirke, na katerih najdrznejši dirkači dosežejo povprečno hitrost čez 100 km na uro. Pred vsemi je seveda opatijski asfaltni krog, kjer je po letošnji obnovitvi celotne steze nemški avtomobilist **Kurt Ahrens ml.** pomaknil dosedanji absolutni rekord Avstralca **Trevorja Pounda** od 136 km na uro na imenitnih 142,290 km na uro. Zgledu opatijskih prireditelje so letos sledili tudi Škofjeločani. Ne zaman: na nedavnih dirkah je Avstrijec **Edi Lenz** na »Nortonu« s povprečno hitrostjo 121,988 km na uro zbrisal s seznama rekordov dotedanji najboljši dosežek jugoslovanskega prikolničarja **inž. Boška Snajderja** (115,714 km). S hitrostjo čisto blizu 122 km na uro je škofjeloška proga zdaj druga najhitrejša v Jugoslaviji sploh. Ali bo to tudi ostala še po 8. septembru, ko bodo zaključene letošnje največje mednarodne hitrostne dirke na slovenskih tleh, se pravi, vožnje za **»Nagrado Primorske« v Portorožu** — to ne zanima samo prijateljev tega športa na Gorenjskem, marveč v vsej Jugoslaviji.

Tudi portoroški prireditelji so se namreč odločili, da bodo prenovili svojo 5.750 m dolgo tekmovalno progo. Novi asfalt na najbolj kritičnih odsekih naj bi omogočil še večje hitrosti. Pa ne samo prenovljena steza — tudi letošnja konkurenca za »Nagrado Primorske« utegne ogroziti častno II. mesto škofjeloške proge. Na portoroških tekmah bodo sodelovali izbrani dirkači iz 17 evropskih industrijskih držav, med njimi mnogi svetovnim slovesom. Zato je pričakovati, da bodo morda absolutni opatijski rekorder Kurt Ahrens ml. s svojim »juniorjem« (Cooper) ali pa celo najhitrejši mož iz Škofje Loke — Avstrijec Edi Lenz (Norton), ali pa drugi najboljši prikolničar na svetu — Švicar **Florian Camathias** (BMW), ali pa kdo drug med približno 100 prijavljenimi dirkači — izboljšali dosedanji absolutni rekord portoroškega kroga, ki ga brani še iz leta 1961 avstrijski avtomobilist **Rolf Marki** (Cooper-Ford) s 104,3 km na uro.

● Letošnjo »Nagrado Primorske«, ki bo 7. in 8. septembra v Portorožu, si bo zato vsekakor ● vredno ogledati, ne nazadnje ● tudi iz prestižnih razlogov: ra● zen za zlate lovorjeve vence bo ● namreč šlo tudi za to, katera ● proga — škofjeloška ali porto● roška — je druga najhitrejša v ● Jugoslaviji. — H.

Ekipni zmagovavec: gradbeno vodstvo »Gradis« Ljubljana

JESENICE, 18. avgusta — Včeraj dopoldne so se pričele na športnem igrišču pod Mežakljo letošnje **Gradisove športne igre**, katerim se je odzvalo 256 aktivnih športnikov — gradisovcev z Raven, Maribora, Celja, Ljubljane, Kranja, Škofje Loke, Kopra, Zaloga in Jesenic.

V odlični organizaciji so se Gradisovi športniki pomerili v keglanju, balinanju, namiznem tenisu, streljanju, odbojki, nogometu in šahu. Čeprav je tekmovanja na letnem igrišču delno motil dež, so bili doseženi sorazmerno lepi uspehi, k so nedvomno dokaz precejšnje skrbi za športno udejstvovanje gradisovcev. Športne igre so bile zaključene danes ob 13. uri z naslednjim vrstnim redom:

Kegljanje — GV (gradbeno vodstvo) Maribor, GV Ljubljana, GV Ravne; **balinanje** — Centrala Ljubljana, OGP Ljubljana, GV Ljubljana; **namizni tenis** — GV Maribor, GV Koper, GV Ljubljana; **streljanje (moški)** — GV Ljubljana, Centrala Ljubljana, GV Škofja Loka; **streljanje (ženske)** — Centrala Ljubljana, GV Ljubljana, GV Jesenice; **odbojka** — GV Maribor, GV Koper, GV Ljubljana; **nogomet** — GV Maribor, GV Jesenice, GV Zalog; **šah** — GV Ljubljana, GV Jesenice, GV Celje; **ekipno:** GV Ljubljana, GV Maribor, GV Jesenice.

Po objavi rezultatov so razdelili diplome. — P. U.

Tenis

D. Žnidar prvak Kranja

KRANJ — V nadaljevanju teniškega prvenstva Kranja je v finalnem dvoboju za moške DAVOR ŽNIDAR premagal GUNČARJA z 2:0 in tako osvojil naslov prvaka Kranja. Minuli teden so morali tekmovanje prekiniti, ker je dež igrišča zelo zmehčal, zato igre dvojic še niso končane. — Ž.

Strelstvo

Tržiški strelci najboljši

JESENICE, 18. avgusta — Letos proslavlja strelska družina »Matije Verdnika-Tomaža« na Jesenicah družinski jubilej, in sicer 10-letnico razvitja prapora. V počastitev tega jubileja je organizirala meddružinsko strelsko tekmovanje z malokalibrsko puško, ki so se ga udeležile SD Tržič, Kranj, Kamnik, Javornik in Jesenice. **Na prvi tri mesta so se plasirali: Tržič 893 krogov, Javornik 887 krogov in Jesenice 879 krogov. — P. U.**

Vtisi • Vtisi — S svetovnega prvenstva kajakašev in kanuistov na divjih vodah

Uspeh brez primere

Na svetovnem prvenstvu kajakašev in kanuistov na divjih vodah v avstrijskem Spittalu je jugoslovansko zastopstvo doseglo izreden uspeh. O tem nam piše reprezentant JANEZ ANDREJAŠIČ iz Kranja, ki z Vidmarjem tekmuje za ljubljansko brodarsko društvo.

Minuli teden je bilo v Spittalu (Avstrija) svetovno prvenstvo kajakašev in kanuistov na divjih vodah, ki se ga je udeležilo tudi dokaj številno jugoslovansko zastopstvo. Za nas pomeni to prvenstvo nekako prelomnico, saj nam je tokrat prvič uspel predor v svetovno elito kanuistov. Za primer naj navedem moštveno vožnjo, kjer smo imeli res neverjetno smolo, sicer bi se odrezali bolje kot kdajkoli prej — V prvem teku sta se prevrnila brata Žitnik pri 16. vratih, za katera lahko rečem, da so bila najlažja. V drugem teku smo zapeljali tako lepo in hitro, da bi zanesljivo osvojili zlato medaljo, vendar sta se tik pred ciljnimi vrati prevrnila brata Bernot. Skozi cilj sta »prišla« prevrnjena. Čeprav bi organizatorji po pravilih ta tek morali odštopati (pravila namreč pravijo, da je vožnja veljavna, če tekmovavec cilj preplava v čolnu ali pa ga prevozi normalno), so ga — ker v pravilih niso bili dovolj podkovani — razveljavili. Po intervenciji našega vodstva so nam dovolili še en start. Dobro razpoloženi smo najtežji del proge prepeljali brez napak. Celo predsednik ICF je na tribuni zaploskal in vzkliknil: »Fantastično!« Žal, prezgodaj... brata Bernot sta se pri 15. vratih spet prevrnila. Tako je šla po vodi edina medalja, na katero smo povsem z gotovostjo računali.

Uro kasneje smo v konkurenci posameznikov doživeli nepričakovan triumf. Borut Justin in Alenka Bernot sta med mešanimi pari po zelo lepi vožnji osvojila zlato medaljo. Sprva nihče ni mogel verjeti kaj takega; tudi tekmovavca ne. Če pomislimo, da so zahodnonemški kanuisti »čisti« profesionalci, Čehi pa na pol, je ta uspeh za Ljubljančana res ogromen. Prvi dan svetovnega prvenstva je bil torej končan z moštvenim porazom in z velikim uspehom mešanega para.

V nedeljo je bilo na sporedu tekmovanje posameznikov v kategorijah F-1, C-2, in C-1 ter v moštveni vožnji žensk in mešanih parov. V kajakih se naši niso najbolje odrezali, saj je tudi tik pred odhodom na prvenstvo prevladovalo mnenje, da naši kajakaši na prvenstvo niso dovolj pripravljeni. Tako je bil Mozetič 30., Svet 31., Ivanovski pa 40. — **Popolnoma drugače pa je bilo pri kanujih C-2. Vodja jugoslovanske ekipe inž. Zavadlav je moral že pred nastopom »obljubiti« BSJ, da se bosta vsaj dva čolna uvrstila med 15 najboljših. To se je res zgodilo, hkrati pa smo dosegli največji uspeh v zgodovini jugoslovanskega kanuizma. Po prvem teku smo bili na naslednjih mestih — Vidmar in jaz sva bila šesta, brata Bernot deveta, brata Žitnik pa dvanajsta. V drugi vožnji se je zgodilo drugo veliko presenečenje tega prvenstva — brata Bernot sta po odlični vožnji zasedla več kot odlično 2. mesto, brata Žitnik sta bila sedma, midva pa sva s 6. padla na 8. mesto. Drugo mesto bratov Bernot je velik uspeh, še večji pa je, če povem, da sta to naša najstarejša tekmovavca in da sta s tem nastopom zaključila njuno nadvse uspešno kariero. Tudi ostala para sta z odlično uvrstitvijo presenetila vse strokovnjake in si pridobila velik ugled v svetu.**

Po ened dnevu počitka je bil v torek, 13. avgusta, na sporedu spust posameznikov. Na progi za ženske in mešane dvojice sta startala Justin in Bernotova. Proga je bila dolga 4500 metrov (IV. težavnostne stopnje). Po bleščečem uspehu v slalomu smo pričakovali njeno solidno uvrstitev tudi v spustu. Na žalost, edini čoln, ki smo ga pred kratkim dobili iz Zahodne Nemčije, ni ustrezal vodi na tem tekmovanju. Dosegla sta 10. mesto, kar pa je še vedno zelo dober rezultat. Za spust v moških dvojicah sva bila kot državna prvaka v tej disciplini določena le midva z Vidmarjem. Po rezultatih na zadnjih mednarodnih tekmah sva računala na mesto nekje med 12. in 17. mestom. Startala sva zadnja — za svetovnima prvakoma Stachom in Valento iz ČSSR, ki sta specialista za spust, medtem ko sta se v slalomu uvrstila na 9. mesto. Proga je bila dolga 9000 metrov (V. težavnostne stopnje). Tekmovavca pred nama sva na progi videla le enkrat, potem pa sta nama ušla izpred očmi. Že sva mislila, da nimava več možnosti za kakšno boljše mesto. **Po prihodu na cilj sva zvedela, da sta veslača pred nama nova svetovna prvaka, kar nama je spet vilo upanje na dobro uvrstitev. Na semaforu je pisalo, da sva sedma le 10 sekund za bronasto medaljo! Če bi imeli naši funkcionarji ob progi štoperice, bi naju lahko upozorili na majhno časovno razliko. Usodnih 10 sekund bi lahko nadoknadila brez težav...**

Tako je bilo za nas svetovno prvenstvo končano, ker se naslednjega dne zaradi pomanjkanja čolnov iz plastične snovi nismo mogli udeležiti ekipnega spusta.

JANEZ ANDREJAŠIČ