List izhaja od oktobra 1947 kot tednik — Od 1. januarja 1958 kot poltednik — Od 1. januarja 1960 trikrat tedensko, in sicer ob ponedeljkih, sredah in sobotah

GLAS

KRANJ — SREDA, DNE 14. AVGUSTA 1963 — LETO XVI. — ŠT. 94 — CENA 10 DINARJEV

Ustanovitelji: občinski odbori SZDL Jesenice, Kranj, Radovljica, Škofja Loka, Tržič — Izdaja ČP »Gorenjski tisk« — Urejuje uredniški odbor — Glavni in odgovorni urednik Gregor Kocijan

GLASILO SOCIALISTIČNE ZVEZE DELOVNEGA LJUDSTVA ZA GORENJSKO

Med svojim bivanjem na Brdu pri Kranju je predsednik SFR Jugoslavije JOSIP BROZ TITO v nedeljo sprejel ministra za kmetijstvo ZDA Orvilla FREMANA s soprogo in se z njim dalj časa zadržal v prijetnem razgovoru. Ob tej priložnosti je minister Freeman predsedniku Titu izrekel sožalje predsednika Kennedyja in ameriškega ljudstva ob katastrofi v Skopju. Sporočil je, da je ameriška vlada sklenila prispevati 50 milijonov dolarjev (pol darilo, pol dolgoročni kredit) za pomoč pri izgradnji novega Skopja.
Minister Freeman in predsednik Tito med razgovorom na Brdu — Foto: M. Švabić

Številni novi turistični objekti v tržiški okolici

Ljubelj - vrata v naš bodoči turizem

Če bi danes pisali besedilo znane tržiške razpoloženjske pesmi, ki pravi, »da Tržič nikoli ni bilo velemesto in da tudi nikoli ne bo«, bi morali biti z izjavami previdnejši, kajti nedavni razgovor našega reporterja s predsednikom tržiške občinske skupščine MILANOM OGRISOM in podpredsednikom KARLOM KRAUCERJEM obeta, da se bo Tržič v prihodnje razvil v naše pomembno *turistično* »središče«.

Pogoji za razvoj tržiške občine v turističnem smislu bodo vsekakor dokončno ustvarjeni z odprtjem ljubeljskega predora in z dograditvijo nove ceste, ki bo Avstrijo in ostale evropske države na zahodu in severu povezala z jugoslovansko magistralo. **Predstavniki tržiške lokalne uprave se pod republiškim in zveznim mentorstvom zavedajo, da bosta Ljubelj in tržiška občina v bližnji prihodnosti pomembna kot »vrata v Jugoslavijo«, zato so skupaj z občani vse svoje napore usmerili v turistični razvoj svoje komune.** — Ekonomski računi so pokazali, da bi v naši državi ob posebnih naporih s turistično dejavnostjo ustvarjali večji narodni dohodek — kot pa ga na primer z industrijo, zato ni čudno, da so zadnja tri leta investicije v turizem vedno prve »na tapeti«. Jugoslavija ima vse pogoje, da postane izrazito turistična dežela — in to tudi bo. Zato je bilo treba nekje pričeti prodirati z mrtve točke. In pričeli so z delom tam, kjer bo večina tujih turistov prihajala k nam — na Ljubelju.

Prvi vtisi so najvažnejši

Z novo ljubeljsko cesto tržiška občina še ne bi bila turistična, zato je bilo treba misliti tudi na kaj drugega. Predsednik občinske skupščine je pripovedoval, kako bodo urediti plato ob izhodu iz predora. Pri tem se predvsem trudijo, da bi bili že prvi vtisi,

Nadaljevanje na 2. strani 1

KRANJ, 13. avgusta — V zgodnjih popoldanskih urah si je danes ogledal razstavne prostore XIII. gorenjskega sejma tudi predsednik izvršnega sveta SRS VIKTOR AVBELJ. — Z njim je na ogled sejma dopotoval tudi predsednik odbora za splošna gospodarska vprašanja Rudi Čačinovič. Visoka gosta, ki sta ju po razstavnih prostorih spremljala direktor Ludvik Sirc in predsednik upravnega odbora Ivo Šefic, sta si z zanimanjem ogledovala razstavljene predmete. — Dalj časa sta se zadržala tudi v prostorih urbanistične razstave (od koder je tudi posnetek)

Bivanje predsednika Tita na Brdu

Predsednik republike Josip Broz Tito in soproga Jovanka sta del svojih počitnic preživela v gradu na Brdu pri Kranju, kamor sta v spremstvu predsednika skupščine SRS Ivana Mačka dopotovala v četrtek popoldne. Čas svojega bivanja na Gorenjskem je predsednik Tito izkoristil za kontrolni zdravniški pregled v Ljubljani, ki je bil potreben pred njegovim obiskom v južnoameriških državah, na Brdu pa je sprejel tudi ameriškega ministra za kmetijstvo Freemana in skupino sovjetskih partijskih in državnih voditeljev, ki je nekaj dni bivala na Bledu.

V ponedeljek popoldne je predsednik Tito s soprogo Jovanko in spremstvom zapustil Brdo, potem ko je v soboto med drugim sprejel zastopnika škofjeloške tovarne klobukov »Šešir«, v ponedeljek pa mojstrico kranjskega podjetja »Gorenjska oblačilnica«.

Pospešeno urejanje telekomunikacijskih zvez

Današnji sklepi mestne skupščine bodo pomembni za obnovo Skopja

Tuje države, organizacije in posamezniki še nadalje pošiljajo pomoč mestu Skopju, ki se ob prizadevanju vse jugoslovanske in svetovne javnosti počasi le vrača v življenje. Danes popoldne se bo sestala tudi skopska mestna skupščina. Predvidevajo, da bodo sklepi mestne skupščine zelo pomembni za razvoj in obnovo prizadetega mesta. Kljub temu da je že skoraj tri tedne po potresu, pa seizmološka služba še vedno zaznava manjše potresne sunke.

Hkrati z drugimi obnovitvenimi deli pa v Skopju pospešeno urejajo telekomunikacijske zveze. — Iskra montira novo centralo s približno 300 številkami, že do sept. pa bo v Skopju usposobila centralo z osemsto priključki. Normalni rok za postavitev takšne centrale je 16 do 24 mesecev, ob vsestranskem prizadevanju pa jo bodo v Skopju postavili v enem mesecu.

Pospešeno poteka tudi evakuacija opreme iz poštnega poslopja. Ta pomeni veliko vrednost, hkrati pa so to tudi velike količine, ki jih transportirajo v posebne zasilne prostore. Evakuacija te opreme poteka ob aktivnem sodelovanju mladinske brigade iz Iskre in bo končana do 20. avgusta.

Tudi s stališča telekomunikacijskih zvez so železnice pomemben problem. Brez urejenega sistema zvez namreč ni mogoče zagotoviti varnega in točnega prometa. Pri sanaciji sistema telekomunikacijskih zvez na železnici prav tako dela podjetje Iskra. Za to pristojni v Iskri menijo, da bo položaj na železnici saniran prihodnji mesec, za področje zvez državnih ustanov in organov pa predvidevajo, da bo podjetju uspelo usposta viti osnovno mrežno skupino v septembru in oktobru. Za podjetja in druge koristnike je Iskra v

Nadaljevanje na 2. strani 2

Zatočišče—pretkano z ljubeznijo in domačnostjo

Devetindvajset otrok in devetnajst mater iz nekdaj tako ponosnega mesta ob Vardarju je pretekle dni dobilo svoj drugi dom v klimatskem zdravilišču »Tone Čufar« v Dvorski vasi. Tokratni dom prav gotovo ne bo in more biti tako topel, kakor je bil oni, ki ga je razdrl tisti usodni črni petek. Toda tudi novi dom od 14 mes. do 10 let starih malčkov bo prijeten, saj je pretkan z domačnostjo in ljubeznijo vseh, ki zanje skrbe, ali so jih samo videli ali zanje samo vedo.

Za njihovo zdravje že skrbi dr. Marija Del Linz, ki je ob prihodu otrok v dom sleherna pregledala in bo o njihovem zdravju tudi v prihodnje vodila točno evidenco.

S svojimi štirimi otroki je v klimatsko zdravilišče Tone Čufar dopotovala tudi Slovenka Ivanka — sedaj poročena Ljoki iz Logatca, ki je slicer sedaj že 13 let bivala v Skopju. Povedala je, da je z veseljem sprejela vest o prihodu v Slovenijo in da se v novem domu počuti dobro.

Prostore klimatskega zdravilišča v Dvorski vasi so izpraznili prav zaradi sprejema skopskih beguncev. Predvidevajo, da jih bo nekaj še prišlo in zanje imajo prav tako že pripravljen tudi prostor. Če pa bo potreba, bodo lahko v domu organizirali tudi šolski pouk, ker bi imeli prostora za nekako dva razreda.

Skopski otroci so sedaj v oskrbi pri materah. Če pa bi bile potrebe po vzgojnem osebju, bi se lahko, vsaj tako menijo v domu »Toneta Čufarja« povezali z vzgojnim zavodom v Radovljici. **Trenutno skopske matere pomagajo pri čiščenju doma, hkrati pa se pristojni organi že dogovarjajo z okoliškimi tovarnami, zlasti z Elanom, da bi v okviru možnosti tudi skopske matere dobile primerno zaposlitev.**

Vsekakor pa, prvi vtisi, ki so jih dobili begunci pri nas na Gorenjskem, so dobri. Zadovoljni so, hkrati pa tudi hvaležni vsem, ki so jim v teh težkih urah priskočili na pomoč. — P.

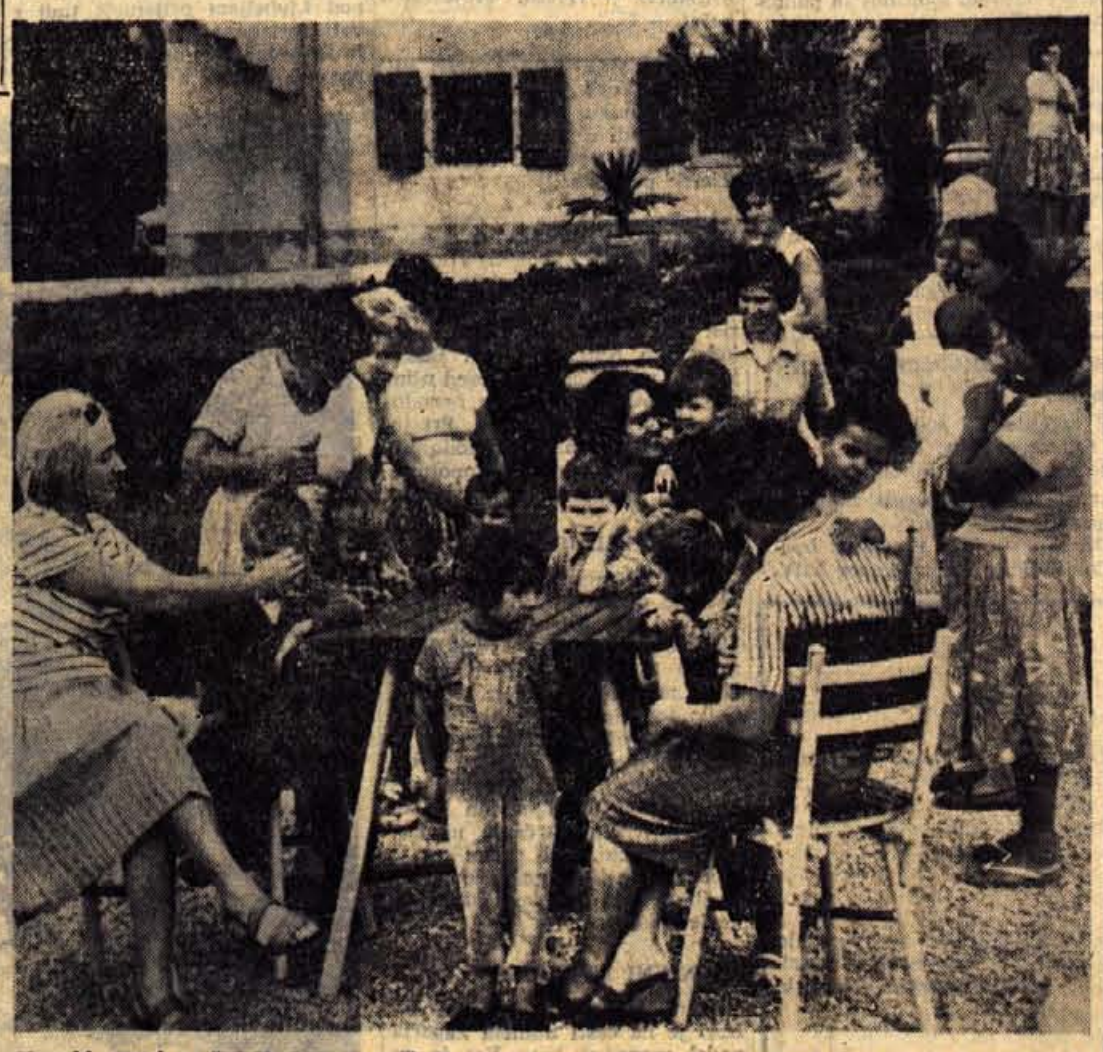

Skopski otroci so čedalje bolj domači. Po kosilu gredo nekateri spat, drugi pa se radi zberejo pred klimatskim zdravilišcem »Tone Čufar« v Dvorski vasi pri Radovljici

Ne eno, ne drugo

Dve skrajnosti pri izdelavi statutov

Do 9. aprila prihodnjega leta bi morale delovne organizacije že dokončno sprejeti svoje statute. Se pravi — čez slabih 8 mesecev. — Vendar že leto in več slišimo o tem, kako bodo statuti postavili delovnim organizacijam osnovne temelje za njihovo organizacijsko in ekonomsko rast, temelje v utrjevanju njihovega samoupravnega sistema, njihovih odnosov med enotami znotraj podjetja, odnosov z drugimi podjetji, strokovnimi organizacijami itd.

Med iskanjem informacij o tem delu in v pogovoru z ljudmi, ki se s tem ukvarjajo (ali bi se vsaj morali!), pa se izkaže, da je pri izdelavi statutov zelo malo narejenega. Obstaja nevarnost, da bodo mnoge komisije tik pred »dvanajsto« kar na hitro sestavljale statute, da jih bodo prepisovale in neživljenjsko prenašale na svoja tla in podobno.

Ta bojazen se vsiljuje zlasti ob anketi med kolektivi jeseniške občine. Samo 6 podjetij ima že izdelane statute. Stirje so že celo potrjeni. Vendar ne kaže niti teh preveč hvaliti, ker so delno »uvo-

Nadaljevanje na 2. strani 3

TE DNI PO SVETU

● RAZPRAVA V AMERIŠKEM SENATU

Ameriški zunanji minister Rusk je včeraj zahteval od ameriškega senata, naj ratificira trojni sporazum o prepovedi jedrskih poskusov v zraku, vesolju in pod vodo. Izjavil je da sporazum ni popoln, da pa to ne zmanjšuje njegove vrednosti.

● PRISTOP 37 DRŽAV

Po poročilih iz Moskve so sporazum o prepovedi jedrskih poskusov do sedaj podpisali predstavniki 37 držav, ki so pristopili k sporazumu. Britanski izvod sporazuma pa so podpisali že predstavniki 42 držav.

● PRVI PODZEMSKI POSKUS

Ameriška komisija za nuklearno energijo je sporočila, da so v Ameriki v Nevadi izvršili prvi nuklearni podzemski poskus po podpisu moskovskega sporazuma.

● SODNA OBRAVNAVA V TEHERANU

V Teheranu se nadaljuje sodna obravnava proti 17 osebam, ki so obtožene, da so organizirale upor in nerede, do katerih je v začetku junija prišlo v Iranu. Državni tožilec je zahteval za vse obtožene smrtno kazen.

● PREDSEDNIK ARGENTINE JE ILLIO

Oba doma argentinskega kongresa sta potrdila izvolitev Artura Illia za predsednika republike. Illia bo imel v kongresu le neznatno večino. Večino si je zagotovil zaradi neodločnosti drugih poslancev, ki zastopajo 24 strank.

● ZATRT UPOR NA HAITIJU

Vlada predsednika Duvaliera je objavila uradno sporočilo, ki pravi da so uporniške skupine, ki so prejšnji teden vdrle na severna področja Haitija, »popolnoma uničene«.

Ljudje in dogodki ● Ljudje in dogodki ● Ljudje in dogodki ● Ljudje in dogodki ● Ljudje in dogodki ● Ljudje in dogodki

Bonnske zavore

Bonnske zavore so naposled popustile. Da se je to tako nepričakovano in hitro zgodilo, je pripisati ameriški zavzetosti. Moral se je na Adenauerjevo »zemljišče« v soboto spotaviti ameriški zunanji minister Rusk, da bi »nevernega Tomaža«, starega kancleria Adenauerja, prepričal, da tri velesile, ki so podpisale moskovski sporazum nimajo ničesar »za bregom«. Bonnski odnos do moskovskega sporazuma je bil v teh dneh podoben nevesti, ki ženitev zavlačuje in odklanja, ker se ne more odločiti. Vlada je v kratkem času napravila številne poteze, ki so kazale, da je bil njen odnos do moskovskega sporazuma nestalen kot aprilsko vreme. Sprva, ob uspešnem zaključenju jedrske razprave, je bil Bonn za sporazum, vendar je to svoje prepričanje izražal bolj z zapiranjem ust kot z izrazi zavzetosti in podpore. Ta previdnost pa ni dolgo trajala. Kanclerjeva usta so se odprla, ko so se v Bonnu zbali, da se bo z moskovskim sporazumom prej uveljavila Vzhodna Nemčija kot Bonn, ki pač kot trdnjava hladne vojne še ni izobesil bele zastave popuščanja. Po sedanjem razpoloženju v renski metropoli ne kaže, da bo stari Adenauerjev kabinet razpel drugačno jadro, temveč bomo pač morali počakati na Adenauerjevega naslednika, ki je v ocenah trenutnih svetovnih nasprotij veliko bolj realističen in nepristranski.

Po podpisu moskovskega sporazuma in ob razgovorih, ki so jih trije zunanji ministri načeli v Moskvi, se je začela Zahodna Nemčija vedno bolj obotavljati in kujati. Od zahodnih zaveznikov, predvsem Američanov, je zahtevala jamstva, da z moskovsko listino ne bo sprožila diplomatskega priznanja Vzhodne Nemčije in povečala njenega mednarodnega ugleda. Kancler Adenauer je s tem v zvezi poklical na ponovne razgovore ameriškega obrambnega ministra Mac Namaro, ko je ta že sedel v letalu, da bi iz Berlina odpotoval nazaj v Ameriko.

Nasprotovanju, da bi Vzhodna Nemčija s pristopom k moskovskemu sporazumu postala izenačena z nemško zahodno polovico, so se kmalu pridružile tudi nove skrbi glede razgovorov treh ministrov o predlogu Hruščeva o nenapadalnem sporazumu med Atlantskim in Varšavskim paktom in o ukrepih za preprečitev nenadnega napada. V Zahodni Nemčiji so se kmalu po objavi teh sklepov sprožili odločni ugovori zoper pripravljenost dveh zahodnih zunanjih ministrov, da se o sovjetskih predlogih resno pogovarjata. Predlogi Hruščova o nenapadalni pogodbi in o ukrepih za preprečevanje nenadnega napada so bili gladko zavrnjeni in še bolj odločno odbiti. Zahodni Nemčiji ne gre v račun nenapadalna pogodba in v zvezi z njo opustitev vojaških priprav, skozi katere je Zahodna Nemčija v zahodnem svetu tako ojačala in postala enakopraven činitelj v atlantski vojaški skupnosti. Glede teh vprašanj bodo z Nemčijo še križi in težave.

Pridružitev moskovskemu sporazumu, ki je do nje prišlo po vsestranskem nagovarjanju Američanov, je sedaj menda že dokončna. Adenauer se je z odobritvijo moskovske listine dokončno postavil na stran močnejšega v zahodni zvezi in privedel Francijo, ki zavrača moskovski sporazum, do popolne osamitve. S takšnim dvostranskim tipanjem je Adenauer precej oslabil os s Parizom in si nakopal na glavo francosko nezaupanje. Toda Adenauer zadnje tedne svoje oblasti ne more več ukrepati čisto po svoje, zakaj v razmerah, ko zapušča palačo Schaumburg, mora že bolj računati z razpoloženjem v svoji hiši. Na višku svoje dobe se Adenauer ni veliko menil za ugovore, ki so mu jih postavljali iz poslanskih klopi. Zdaj ko zapušča palačo na Renu, pa je njegova trdnost znatno popustila. Po mnogih znakih je opaziti novo preusmerjanje zahodnonemške politike, da je namreč veliko bolj zanesljivo hoditi vštric z Američani kot pa s Francozi. V tem je bistvo nemške prilagodljivosti.

Z. T.

Ljudje in dogodki ● Ljudje in dogodki ● Ljudje in dogodki ● Ljudje in dogodki ● Ljudje in dogodki ● Ljudje in dogodki

Avstrijski gostje v Kranju in na Jesenicah

Nedeljski atletski dvoboj med ekipama Kranja in Beljaka na novem kranjskem stadionu si je ogledal tudi župan Beljaka — uradni svetnik g. Gottfried TIMMERER s spremljevavci, med katerimi je bil tudi predsednik enega izmed mestnih okrožij in predsednik ASKÖ g. Georg MAIER.

Ugledni avstrijski gostje so si med obiskom v Kranju ogledali tudi Gorenjski sejem, sprejem pa sta jim priredila podpredsednik občinske skupščine Edo VONCINA in predsednik občinskega odbora SZDL Vili TOMAT.

Gostje iz Beljaka so poudarili velik pomen krepitev prijateljskih vezi med našimi in avstrijskimi športniki, razen tega pa so se zavzeli za sodelovanje tudi na kulturnem in gospodarskem področju. Beljaški župan je kranjske športnike in predstavnike družbeno-političnega življenja povabil na naslednjo njihovo atletsko prireditev. Ob tej priložnosti je tudi sporočil, da je mesto Beljak za ponesrečence Skopja prispevalo 50 tisoč šilingov.

Predstavniki javnega življenja Avstrije z županom mesta Beljaka g. Trimmererjem na čelu so v ponedeljek obiskali še Jesenice, kjer jih je sprejel predsednik občinske skupščine Ludvik SLAMNIK. Skupaj s predsednikom občinskega odbora SZDL Romanom TRZANOM in bivšim predsednikom ObLO Francom TREVNOM so si ogledali Železarno, potem pa so odšli na prijateljski razgovor v Podvin. — Ž.

Izreden uspeh jeseniške »Svobode« v Italiji

V nedeljo je gostoval v Italiji ansambel narodnih plesov Svobode z Jesenic. Popoldne je imel v Trbižu reklamni nastop, kjer je izvedel na trgu nekaj plesov, zvečer pa je nastopil na srečanju treh držav v Villa Santina. Program so izvajali italijanski folkloristi, avstrijski pevski zbor in jugoslovanski ansambel narodnih plesov. — Le-ta je s svojimi originalnimi narodnimi nošami in plesi posebno navdušil gledavce, ki jih je bilo okoli 2000. Razen izrednega priznanja, ki so mu ga dali gledavci, je jeseniški ansambel dobil od prireditelja tudi spominsko darilo. Mednarodni kulturni prireditvi v Villi Santini v okraju Udine, je dala jeseniška Svoboda, ki bo gostovala tudi jutri na tradicionalni prireditvi v Trbižu, svojevrsten pečat. — U.

Tudi letošnji sejem je ponovno opravičil svoje poslanstvo

Za šeststo milijonov dinarjev prometa

Kranj, 13. avgusta — Danes zvečer so se zaprla vrata poletnega Gorenjskega sejma, ki je s tokratno prireditvijo ponovno opravičil svoj obstoj ter poslanstvo in si tako še bolj uveljavil svoje mesto v sklopu ostalih sejemskih prireditev v državi. Čeprav ne kaže ocenjevati letošnje poletne sejemske prireditve samo po številu obiskovavcev in prometa, pa bo kljub temu zanimiv podatek, da so razstavljavci na letošnjem poletnem sejmu imeli za 600 milijonov dinarjev prometa in da je letošnjo tradicionalno gospodarsko prireditev obiskalo nad 104 tisoč ljudi. Želja prirediteljev in sam namen sejma, da bi se čimbolj približali neposrednemu potrošniku, je tudi letos dosegla vidne uspehe. Glede vsebinskega koncepta Gorenjskega sejma se je ob današnjem obisku pohvalno izrazil tudi predsednik izvršnega sveta SR Slovenije Viktor Avbelj.

Na letošnji poletni sejemski prireditvi so se obiskovavci zelo zanimali za nakup pohištva. Dosti so povpraševali tudi za tekstilom, precej pa so na sejmu razstavljavci prodali tudi mopedov in podobnih izdelkov.

NESREČE

ZAPRL MU JE POT

V ponedeljek ob 11.45 je na Cesti »Franca Prešerna« na Jesenicah pred hišo št. 24 trčil mopedist Alojz Pukšič v tovorni avtomobil KR 16-61, ki ga je upravljal Dominik Gregorčič. Tovornjak je pripeljal iz stranske ceste in zaprl pot mopedistu. Mopedist je bil lažje telesno poškodovan in so ga odpeljali v jeseniško bolnišnico.

PRETEŽKO BREME NA KOLESU

Na cesti II. reda Lesce — Bled je v ponedeljek ob 17.55 trčil kolesar Urban Kranjčič v obcestni smernik. Vozil je skrajno desno, na prtljažniku pa je imel težak zaboj zaradi česar je izgubil ravnotežje. Pri padcu je dobil lažje telesne poškodbe.

NEPREVIDNOST KOLESARKE

Na cesti III. reda Visoko — Cerklje, v vaši Češnjevk je motorist Vinko Blažič (LJ 13-348) podrl kolesarko Katarino Šink. Blažič je vozil proti Cerkljam, pred njim pa Šinkova. Le-ta pa je nenadoma zavila zavila na levo. Pri trčenju so se lažje poškodovali: motorist in njegova sopotnica Kristina Hafner in kolesarka.

IZSILJEVAL JE PREDNOST

Kranj, 13. avgusta — Sinoči ob 20.30 je na cesti I. reda v križišču na Laborah osebni avtomobil MH-24-38-NL, ki ga je vozil Nizozemec Hendrikus Christiaan trčil v mopedista Jožeta Grilca. Grilc je pripeljal po Škofjeloški cesti v križišče s cesto I. reda in izsiljeval prednost vozniku osebnega avtomobila, ki je pripelja iz Ljubljane. Kljub temu da je Nizozemec zaviral, trčenja ni mogel preprečiti. Pri padcu se je mopedist le lažje poškodoval, na vozilih pa je za okoli 80.000 dinarjev škode.

VINJENI MOPEDIST

Kranj, 13. avgusta — Sinoči ob 22.05 je na cesti Staneta Žagarja padel mopedist Ivan Krt in se težje poškodoval (pretres možganov). Do nesreče je prišlo, ker je izgubil ravnotežje zaradi vinjenosti.

KOMISIJA ZA STIPENDIJE OBČINSKE SKUPŠČINE TRŽIČ

razpisuje naslednje štipendije:

1 štipendijo za študij na srednji vzgojiteljski šoli,
1 štipendijo za študij na višji šoli za socialne delavce,
1 štipendijo za študij psihologije na filozofski fakulteti.

Prošnji kolkovani z 250 din je treba priložiti prepis zadnjega šolskega spričevala oz. potrdilo o opravljenih izpitih.

Rok za vlaganje prošenj je do 25. avgusta 1963. Prednost imajo prosivci stanujoči na območju občine Tržič in otroci borcev NOV.

Vreme

NAPOVED ZA SREDO

Precej sončno vreme z delno oblačnostjo, v popoldanskem času so možne kratkotrajne krajevne plohe. Najnižje nočne temperature okrog 14 stopinj, najvišje dnevne med 24 in 28 stopinj Celzija. V četrtek in petek bo nestalno vreme s krajevnimi plohami, predvsem v popoldanskem času.

VREMENSKA SLIKA

Včeraj ponoči nas je prešla nevihtna fronta. Za njo dovajajo jugozahodni vetrovi nekoliko hladnejši zrak, ki bo povzročal nestalni tip vremena. Nad Alpami se prehodno gradi visok zračni pritisk.

VREME V TOREK OB 13. URI

Lesce-Bled, zmerno oblačno, 24 stopinj Celzija, zračni pritisk 1016 milibarov, ustaljen; Jezersko, zmerno oblačno, 21 stopinj; Planica, delno oblačno, 21 stopinj; Triglav-Kredarica, zmerno oblačno, 7 stopinj, brez vetra.

Nadaljevanje s 1. strani

1 Ljubelj - vrata v naš bodoči turizem

ki jih bodo tujci dobili o naši deželi, kar najboljši.

»V sodelovanju naše carinske in turistične službe bo na ljubeljskem platoju vsaka izmed njih zgradila svoj objekt. Prav zaradi tega sodelovanja ni skrbi, da bi bila carinarnica kasarna, medtem ko bo turistični lokal, v katerem bo razen prodajalne (ki bo kar se da primerno založena) tudi restavracija, odprlo podjetje Kompas. Zmogljivosti sedanjega ljubeljskega gostišča bodo zaenkrat zadoščale; stavbo bodo obnovili le toliko, da bo primerno poživila kompleks platojskih objektov.

Osrednji gostinski objekt na Ljubelju naj bi postal sedanje otroško okrevališče »Staneta Žagarja«, ki bi ga seveda primerno adaptirali, da bi imel 70 ležišč in 120 restavracijskih sedežev. Vendar zadeva v zvezi s tem ne gre tako hitro naprej, ker republiški svet za zdravstvo prostorov ne odstopi oziroma zahteva povračilo sredstev, ki jih je v skoraj desetih letih prispeval za vzdrževanje tega doma.«

Kdor bo hotel, bo lahko ostal

Turisti, ki bodo prihajali prek meje, bodo imeli že v tržiški občini toliko zabave, da bodo lahko ostali kar tam na počitnicah, prav gotovo pa se bodo morali zadržati nekaj dni, če bodo hoteli vse videti. O novi žičnici in smučanju na Zelenici vse tja do junijskih mesecev smo pred kratkim že pisali, prav tako smo omenili že sankaško progo, ki jo bodo zgradili po mednarodnih predpisih, in dirke v motokrosu, ki bodo odslej pod Ljubeljem vse pogostejše. **Tokrat pa smo v razgovoru zvedeli novico, da bo pod Ljubeljem prijetneje tudi z bolj turistične plati. Tam, kjer je že sedaj kamping, nameravajo namreč kotlino z 20 tisoč kv. m zaliti z vodo in tako napraviti umetno jezero, kjer se bo moč kopati, ribariti, čolnariti in pozimi drsati. V perspektivnem programu je v neposredni bližini jezera zamišljena gradnja gostinskega objekta hotelske kategorije, kar bo vse skupaj stalo 260 milijonov dinarjev.**

Hkrati z novo cesto bosta v Tržiški Bistrici začeli obratovati moderni bencinski črpalnici podjetja Petrol. Tam bo križišče ljubeljske in tržiške ceste, kmalu pa tudi mestno stanovanjsko središče z veliko živilsko trgovino in restavracijo z 80 sedeži. To bo tretji kompleks po vrsti v seriji »turistične izgradnje« tržiške okolice, katerega realizacija pa je v programu že za leto 1964 in so torej z zemeljskimi deli že pričeli. Izgradnjo finansirajo Kompas, Petrol ter domače gostinsko in trgovsko podjetje.

To pa še ni vse

Sploh je tržiška občina »kot rojena« za turistično dejavnost, zato bodo naslednje gradbišče odprli v starem mestu. Tam bo v bližnji prihodnosti stala stolpnica s specializiranimi trgovinami v spodnjih nadstropjih, zraven pa nizka samopostrežna trgovina s 600 kv. metri površine (slika makete v prejšnji sobotni številki Glasa). — **In okolica, ki nudi prelepe planinske ture in neskončno lovskih užitkov? Tudi za to bo kmalu preskrbljeno, saj tržiško planinsko društvo v domu na Kofcah že razširja gostinske zmogljivosti, omenimo pa naj še dom velikih kapacitet pod Storžičem.** Nad Tržičem je tudi precej lepih vil, ki bi lahko služile kot počitniški domovi podjetij ali pa kot odprti gostinski objekti. Prav sedaj zvezni sekretariat za notranje zadeve prodaja vilo na Jurju, v kateri bi lahko kar čez noč odprli prijeten izletniški gostinski obrat (objekt hotelske kategorije je vreden okrog 40 milijonov dinarjev). — J. Žontar

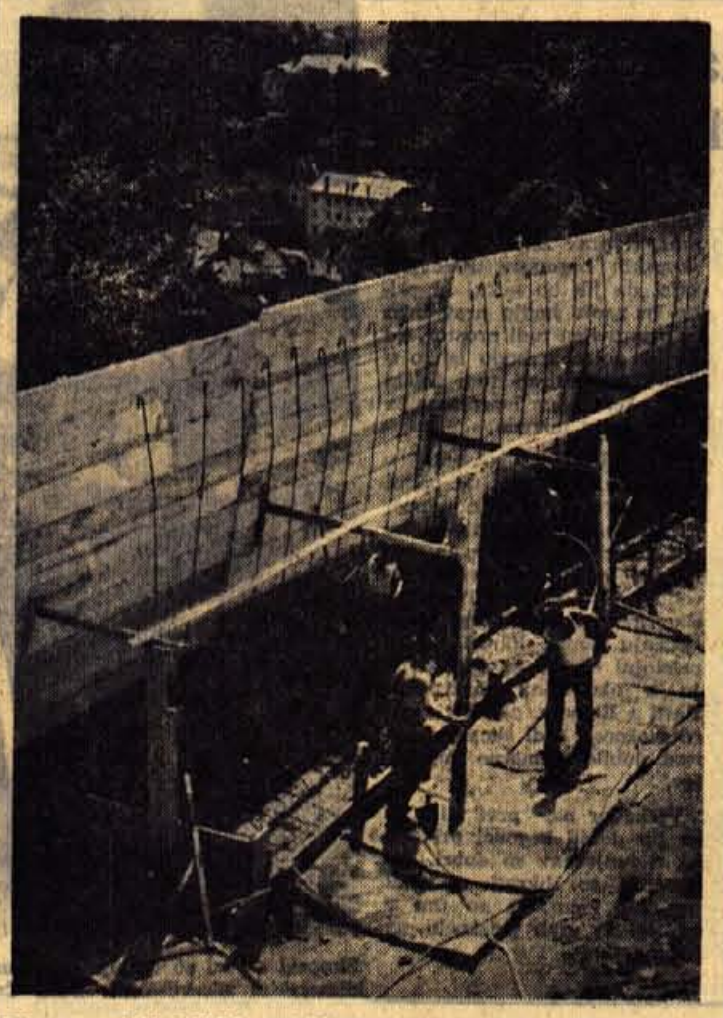

Dela na novi ljubeljski cesti hitro napredujejo in bodo po predvidevanjih končana že do konca letošnjega leta

2 Pospešeno urejanje telekomunikacijskih zvez

Skopju montirala tudi več manjših telefonskih central z 10 do 15 priključki.

Dela pri izgradnji skopske železarne morajo kljub potresu napredovati. Pri projektih in nabavah zanjo sodeluje tudi Iskra, ki zagotavlja, da bodo z njene strani vse investicije normalno izvedene. Hkrati je to podjetje, ki je med najpomembnejšimi pri urejanju telekomunikacijskih zvez v Skopju, sprejelo sklep, da imajo vsa naročila iz Skopja za material in ostala dela prednost. Zaradi del za Skopje so nastali tudi določeni premiki v dobavnih rokih, vendar Iskrini kupci to sprejemajo s popolnim razumevanjem — ponovni dokaz, kako se vsi prizadevamo za obnovo Skopja. — P.

3 Ne eno, ne drugo

ženi« in se je, vsaj v enem primeru, že pokazala potreba po spremembah. V 38 ostalih podjetjih tega še ni. Točneje, v 4 podjetjih delo »teče«, kot pravijo, v 5 podjetjih so imeli komaj prve razgovore, v 24 podjetjih so samo šele postavili komisije (!), v 20 primerih pa niti komisije še niso imenovali.

Krivično bi bilo do Jesenic, če bi mislili, da je drugod bolje. — Po vseh občinah je približno tako. Težave o tem pa so se začele šele odpirati tam, kjer so izdelovali prve osnutke in jih dali v razpravo. V Gorenjski predilnici v Škofji Loki so na primer šele potem, ko so predlog statuta dali v razpravo po ekonomskih enotah, začele prihajati pripombe in dopolnila.

Nekatera večja podjetja radovljiške občine, ki imajo že prve obrise statutov ali celo izdelane celotne osnutke, so z delom zastale zaradi nekaterih nerešenih stvari. Menijo, da bi morali take in podobne stvari najprej opredeliti v občinskem statutu ali pa vsaj sestaviti neka merila ob obojestranskih razpravah in usklajevanju različnih pogledov.

Take težave so se pokazale tudi v Tržiču, v Kranju in drugod. V tovarni IBI v Kranju, kjer so že med prvimi izdelali osnutek statuta, so prav zaradi podobnih težav le-tega mnogo spremenili. Prišli so do zaključka, da statut ne sme biti obremenjen s konkretnimi določili, marveč da mora postaviti le osnovne smernice o določenih najvažnejših stvareh.

V razpravah o statutu med kolektivom LTH v Škofji Loki je zlasti nastalo mnogo pripomb in predlogov k smernicam o samoupravi v ekonomskih enotah. Določili so posebno skupino strokovnjakov, ki proučuje zbrane predloge kolektiva in pripravlja gradivo za nove razprave.

V glavnem pa se v tem delu kažeta dve skrajnosti, od katerih se niti ena niti druga ne kaže pravilna. Prva največkrat prihaja »od zgoraj«, češ — vsaka organizacija mora izdelati statut samostojno, vse mora zrasti in se prilagoditi njihovim razmeram in potrebam. Druga pa se v glavnem sliši med kolektivi — nimamo še navodil, predpisi še niso rešili tega in onega, nihče nas še ni obiskal, svetoval itd.

Sredina med tema dvema skrajnostima se že zelo jasno kaže v nujnosti sodelovanja, v prenašanju dosedanjih izkušenj, v večji pomoči, ki je potrebna zlasti manjšim kolektivom. Skoraj po vseh občinah so bila že posvetovanja o tem. Toda delavske univerze, strokovne organizacije in združenja so še vse premalo razvila to pomoč, ki pa je zelo potrebna.

K. M.

Iz naših komun

Ob Savi Dolinki

● **V Ratečah** so se letos temeljito pripravili na tradicionalni **PASTIRSKI REJ**, ki bo v nedeljo v areni skakalnice v Planici. Sprevod planšarjev, ferič, pastirjev in drugih bo krenil dopoldne iz Rateč do skakalnice v Planici, kjer bodo prikazali pristne planšarske in pastirske običaje. Pravijo, da bodo letos presenetili s programom in tako poskrbeli za boljšo kvaliteto prireditve.

● **Na Hrušici** bo gostoval v soboto zvečer komorni zbor Svobode Jesenic. Koncert borbenih, umetnih in predvsem narodnih pesmi bodo dopolnili solisti Rina Brunova, Andrej Kosem in Jaka Jeraša. Ker je namenjen dohodek vstopnine za pomoč Skopju, se razen Hrušičanov zanimajo za koncert tudi mnogi Jeseničani, za katere pripravljajo poseben avtobusni prevoz.

● **Na Jesenicah** so postavili v zadnjih dneh več prometnih znakov tudi na stranskih cestah. Posebno pozornost vzbujata dve ogledali na enem najnevarnejših križišč, to je Delavske ulice in Ceste ‚Viktorja Kejžarja'. Razen tega bi bilo treba poskrbeti tudi za popravilo stranskih cest, ker vožnja po nekaterih ni več varna.

● **V Železarni Jesenice** so namenili kot pomoč porušenemu Skopju enodnevni zaslužek. Na predlog UO bodo delali v ta namen v nedeljo, dne 25. avgusta, in tako prispevali nadaljnjih deset milijonov din in se uvrstili med kraje, ki bodo za Skopje največ prispevali. Razen tega bodo nakazali jeseniški železarji svoja bratska čustva do makedonskega naroda tudi s krvodajavsko akcijo, za katero so v teh dneh dobili veliko število prijav.

● **NA HRUŠICI**, kjer je okoli 800 prebivavcev in od teh le okoli 300 zaposlenih, so sprejeli sklep, da bodo zbrali 300.000 dinarjev za pomoč porušenemu Skopju. Tako bo vsak razen deleža, ki ga je dal v svojem podjetju prispeval še po tisoč dinarjev. Tudi Svoboda je prispevala iz lastnih sredstev 50.000 dinarjev.

Krajevni praznik prebivavcev bivše občine Predoslje

Nikoli jih ne bodo pozabili

V Predosljah so preteklo soboto in nedeljo pričeli praznovati svoj tradicionalni krajevni praznik. Ker je praznovanje že deseto po vrsti, je zato še lepše in bolje pripravljeno. Prebivavci so se ob tej priložnosti spomnili organizirane vstaje proti okupatorju in prvih padlih borcev, med katerimi sta bila tudi **Andrej** Kmet iz Britofa, ki je padel 5. avgusta 1941. leta pod Storžičem, in **Franc Mrak**, ki je bil komandir prve kranjske partizanske čete in je bil istega dne težko ranjen. Kasneje so ga aretirali in kot talca ustrelili v zloglasnih begunjskih zaporih.

Praznovanje se je pričelo v sobuto s športnimi prireditvami. Se isti dan zvečer je bila pri spominskem obeležju, ki so ga prebivavci postavili na mestu, kjer so bili med vojno sestanki OF žalna komemoracija. **Zanimivo je, da sta bila v Britofu in na Kokriei že maja 1941 leta ustanovljena odbora OF.**

V nedeljo dopoldne so se nadaljevale športne in druge prireditve, popoldne pa je bila slavnostna seja krajevne skupnosti Britof, ki so ji prisostvovali številni predstavniki političnih in družbenih organizacij, podjetij in drugi. Slavnostni govor je imel Ivan Kristanc, predsednik skupnosti. Nato so se vsi predstavniki in prebivavstvo zbrali pred novimi društvenimi prostori pri gasilskem domu in jih izročili svojemu namenu.

Krajevna skupnost Orehek-Drulovka ob svojem prazniku

Ni primernih družbenih prostorov

Prebivavci krajevne skupnosti Orehek-Drulovka praznujejo letos 22-letnico organiziranega odpora tamkajšnjih prebivavcev proti okupatorju. V narodnoosvobodilni borbi je to področje izgubilo 23 borcev, med katerimi sta bila **Filip in Ciril Dolenc.** Krajevna skupnost, ki šteje približno 1200 prebivavcev, pa je bila dokaj aktivna tudi vsa leta po vojni, zlasti pa še zadnje čase. Pred tremi leti so namreč ustanovili mladinsko športno sekcijo. Uredili so igrišče za nogomet, odbojko in balinanje. Uredili so tudi igrišče za košarko in zgradili športno uto. Vsa ta dela so mnogo pocenili s tem, ker so opravili lepo število prostovoljnih ur.

V okviru te sekcije so uredili tudi mladinsko knižnico, ki ima sedaj približno 200 knjig. Razen tega pa knjižnico redno obiskuje tudi potujoča knjižnica kranjske osrednje knjižnice. V knjižnici imajo tudi razne sestanke kulturno-prosvetne dejavnosti. Na splošno pa je družbena aktivnost krajevne skupnosti Orehek-Drulovka zadnje čase precejšnja. **Še večje uspehe pa bi na tem področju dosegli, če bi za to imeli ustrezne družbene prostore.**

Prostorov pa primanjkuje tudi prodajalni mesa. Preteklo leto so namreč tu odprli lokal za prodajo mesa, ki je bil nujno potreben, saj je krajevna skupnost Orehek-Drulovka pretežno delavska. Promet pa se je že tako povečal, da bi prodajalna nujno potrebovala tudi prostor za skladiščenje mesa oziroma mesnih izdelkov.

Krajevna skupnost je lani in letos uredila tudi ceste krajevne skupnosti in asfaltirala avobusno postajališče. — P.

Terenske organizacije za pomoč Skopju

Primskovo — Na pobudo osnovne organizacije Rdečega križa za teren Primskovo-Gorenje so se sestali člani odborov vseh terenskih organizacij, da bi se pogovorili o prispevku tega terena bratskemu mestu Skopju.

Udeleženci sestanka so se zadolžili, da bodo obiskali prebivavce terena in jih pridobili za to, da bodo po svojih močeh prispevali (v denarju ali v materialu) za oškodovance v Skopju. Že velika udeležba na sestanku je dokazala zgledno pripravljenost pomagati prebivavcem glavnega makedonskega mesta.

Sprejeti sklepi o arondaciji

Kranj — Svet za kmetijstvo in gozdarstvo občinske skupščine Kranj je na svoji zadnji seji obširno obravnaval in sklepal o arondaciji zemljišč, o izvajanju tuberkulinizacije goved in napravil analizo o stanju goveje tuberkuloze ter o pravilih GG Kranj.

Predlog za arondacijo zemljišč na Sorškem polju, ki jo bo izvedlo Kmetijsko gospodarstvo Kranj, je svet v celoti potrdil in poudaril, da je treba posnešiti postopek in obvestiti vse prizadete arondirance, da ne bi opravili jesenske setve, s čimer bi nastala precejšnja škoda.

Kmetijska zadruga Sloga Kranj je dala svetu predlog za arondacijo zemljišč na območju Suhe, Predoselj in Britofa. Svet je predlog zadruge sprejel in sklenil, da se o tem izda odločba.

Članom sveta so predložili izčrpno poročilo o tuberkulinizaciji goved in analizo o stanju goveje tuberkuloze. Po obširni razpravi je svet sprejel sklep, da je treba vse sumljive živali takoj oddati v zakol. Razen tega je treba pospešiti delo pri odkrivanju novih žarišč bolezni, ki jih je nekaj v naši občini. Sprejeli so sklep, da občinska veterinarska služba, zavod za zdravstveno varstvo in veterinarski zavod Slovenije napravijo podrobnejšo analizo okuženih središč.

Ob zaključku seje pa je svet potrdil še pravila Gozdnega gospodarstva Kranj. — C.

Zdravstveni dom na Jesenicah bo za jeseniško in okoliško prebivavstvo nedvomno pomembna in potrebna pridobitev

Komunalna in stanovanjska gradnja v radovljiški komuni

Osemdeset novih stanovanj v štirih stolpnicah

Komunalna in stanovanjska gradnja je v radovljiški občini navzlic pomanjkanju sredstev dokaj razširjena in raznovrstna. Nekaj objektov je tik pred dograditvijo, pri drugih dela uspešno napredujejo, cela vrsta gradenj pa je še v načrtu: za večino od teh je že določena lokacija, potrjeni pa so tudi gradbeni načrti.

Po posameznih gradbenih okoliših je stanje komunalnih gradenj naslednje: **v blejskem območju so prejšnji teden dokončno modernizirali cesto Bled—Ribno.** Novourejena cesta je pomembna pridobitev za prebivavce Ribnega, ima pa tudi velik turistični pomen. — Na Bledu so že pred sezono asfaltirali vse pločnike in parkirne prostore v samem turističnem središču ob jezeru. Modernizirali pa so tudi ljubljansko cesto in jo opremili s sodobno električno napeljavo. Pomembno komunalno opravilo je urejanje kampinga v Zaki. Tam delajo že od junija dalje, nadaljevali pa bodo do pozne jeseni. Urejajo predvsem kamp prostor, kasneje pa bo prišla na vrsto tudi obala. Gradnja sanitarnih naprav ter vodovodnih in električnih napeljav napreduje dovolj naglo.

Največje delo v blejskem območju pa je gradnja glavnega voda za dovod Radovne v Blejsko jezero. Doslej so opravili veliko delo, položili so kanale od Zgornjih Gorij do obrata LIP na Rečici; sedaj pa gradijo raztezilnik nad jezerom pri Rečici.

Z gradnjo šole v Gorjah so se sicer nekoliko zakasnili, vendar so večja gradbena dela že gotova. Na vrsti so že notranja obrtniška in druga opravila. Težave pa so nastopile zaradi pomanjkanja sredstev.

Na Selu je komunalno podjetje Vodovod Bled zgradilo nov most čez Savo Bohinjko in pričelo z gradnjo vodovoda. Pred dnevi so izročili prometu nov most v Piškovcu pod Zasipom. Objekt sta sporazumno finansirali obe občini, radovljiška in jeseniška, ker povezuje obe območji.

V Bohinjski Bistrici že nekaj časa urejajo avtokamp pri Ukancu. Tudi gradnja hotela in žičnice na Vogel napreduje dokaj dobro. Za gradnjo hotela, ki ga bodo postavili na temeljih poslopja delavske univerze, so že pripravljeni načrti, vendar bodo z deli pričeli šele prihodnje leto. Načrte je izdelal zavod za urbanizem na Bledu.

V Radovljici so razsvetlili Gorenjsko cesto in asfaltirali odsek ceste od bencinske črpalnice do mesta in cesto, ki vodi k Sobčevem bajarju. Komunalna dela pri urejanju kampa Sobec so zelo pomembna za boljši turistični promet. Dela pri gradnji trgovske zgradbe v Radovljici napredujejo s pospešenim tempom. Trgovski del poslopja nameravajo izročiti svojemu namenu že v jeseni. — V kratkem pa bodo pričeli v Radovljici graditi novo upravno poslopje Ljudske milice. Vsa potrebna dokumentacija je pripravljena, dela pa so tudi že poverili podjetju Novogradnja Tržič. Obrati za tapetništvo in ključavničarstvo so pod streho, graditi pa bodo pričeli tudi upravni del zgradbe. V Lescah so dela pri gradnji kulturnega doma nekoliko zastala. — Pričakujejo pa, da bo prva stopnja del, kot je bilo predvideno, zaključena do zime. V kratkem pa bo v Radovljici dograjeno tudi novo skladišče Koteks.

Kako pa je s stanovanjsko gradnjo? Na Bledu so pokrili dva stanovanjska bloka, za 6 in za 8 stanovanj. V kratkem pa bodo pričeli z gradnjo tretjega. Podjetje GG bo zgradilo 6-stanovanjska bloka na Bledu ter v Zgornjih Gorjah, razen tega pa bodo postavili v Ribčevem lazu v Bohinju in v Gorjah upravno-stanovanjski poslopji. V središču Bohinjske Bistrice poleg zdravstvenega doma bodo kmalu pričeli graditi dve stanovanjski zgradbi. Največjo gradnjo stanovanj pa pripravljajo v Radovljici. Nameravajo namreč zgraditi 4-stanovanjske stolpnice s po 20 stanovanji. Lokacija je že odobrena in tudi sredstva bodo zagotovljena iz stanovanjskega sklada. Z gradnjo pa bodo pričeli že letos jeseni. V Lescah gradi Veriga 8-stanovanjski blok, ki bo sprejel stanovavce še pred zimo.

S tem kratkim pregledom smo se omejili le na splošno komunalno in stanovanjsko gradnjo. Razen tega pa so nekatera podjetja izvajala gradbena ali adaptacijska dela v okviru svojih investicijskih programov. — J. B.

Pred krajevnim praznikom v Gorjah

Ob 20-letnici bojev na Lipanci

V okviru krajevnega praznika v Gorjah bodo 25. avgusta odkrili spominsko ploščo na Lipanci. To slovesnost pripravljata krajevni odbor Zveze borcev skupaj z družbenimi organizacijami in občinski odbor ZB Radovljica. Otvoritev bo ob 10. uri dopoldne, program pa bodo izvajali pevski zbor iz Boh. Bistrice, godba iz Gorij in recitatorji. Do spominskega obeležja pod Lipanco je moč priti z motornimi vozili, organizacije ZB pa pripravljajo tudi skupinske prevoze na Pokljuko.

Obeležje bo spominjalo na hude boje v tem območju Pokljuke. Na Lipanci je 3. julija 1943 padlo 10 borcev v hudem boju z 2500 sovražniki; štirinajst pa so jih ujeli. Nekaj so jih usmrtili v Gorenji vasi 14. julija, ostale pa so postrelili kasneje. Največ partizanov med padlimi in ujetimi je bilo doma iz Bohinja, Gorij in Bleda.

Praznovanje pa bodo v Gorjah pričeli že dan prej s slavnostno sejo vseh množičnih organizacij ter s počastitvijo padlih borcev in talcev. Na ta dan bodo pripravili v Gorjah tudi kulturno prireditev. B.

Miss Bled 63 - Kranjčanka

Bled — V napolnjeni dvorani Kazine na Bledu je bila preteklo nedeljo družabna prireditev **IZVOLITEV MISS BLED 1963.** V spored so vključili med drugim tudi glasbeni in artistični program. V 1. delu so sodelovali pevci Džeki Rauš iz Zagreba, gostja Issa Christi iz Italije ter domačina Barbara Jarc in Lado Leskovar. V artističnem delu pa sta nastopala bolgarska akrobatka Čolakova in Franjo Dejanović-Dean. Za prvo lepotico Bleda 1963 je občinstvo izvolilo Kranjčanko **Dano Pokoren**, študentko germanistike, drugo mesto je osvojila Beograjčanka **Lilijana Silvčević**, tretje pa **Milica Naumović**, prav tako iz Beograda. — B.

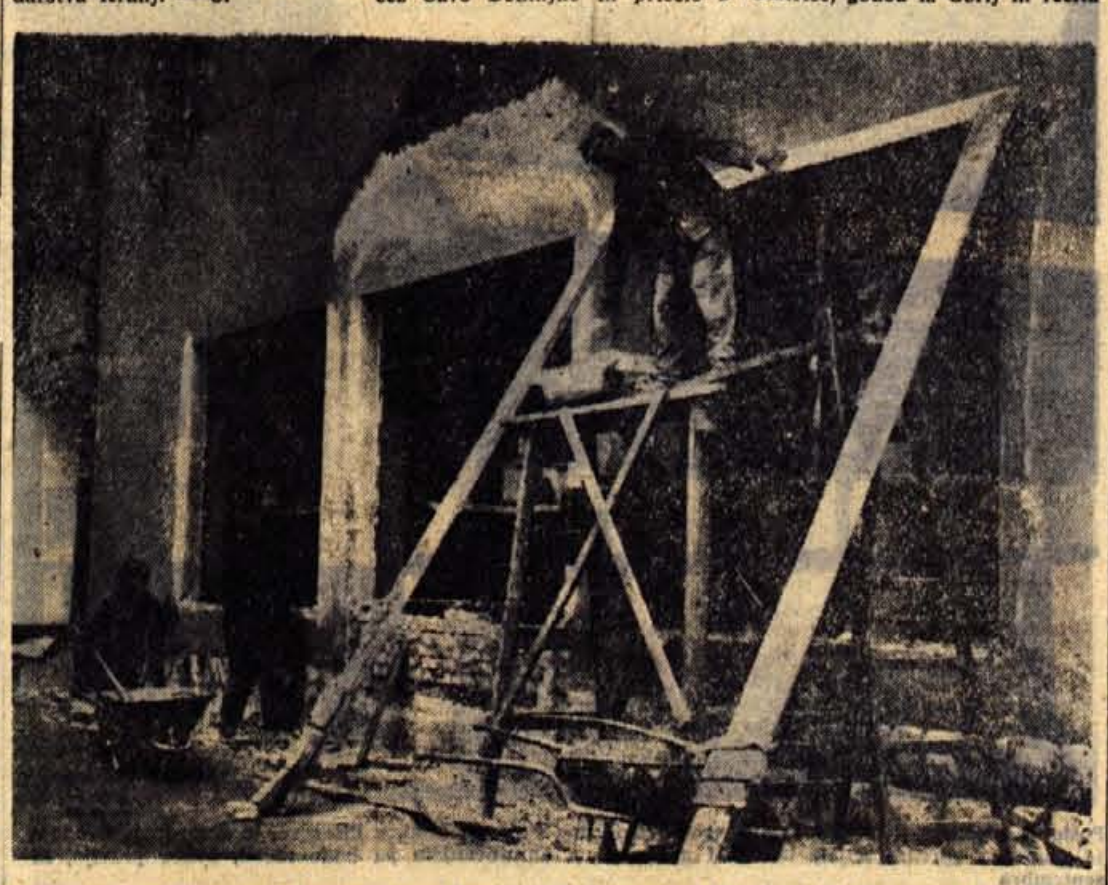

Poslovalnico trg. podjetja Delikatesa na Jesenicah bodo povečali in prilagodili sodobnim potrebam

Zapisek na rob

Kje je Prešernova rojstna hiša?

Veseli smo, da smo občutili veličino Prešernove poezije tudi v njegovi rojstni hiši. — Klanjamo se spominu velikega misleca, pesnika in buditelja vere v svetlejšo prihodnost. — To je samo dvoje izmed najnovejših posvetil, ki so jih vpisali obiskovavci Prešernove rojstne hiše v spominsko knjigo, ki priča, da si skromne, a prikupno urejene predmete, ki pričajo o velikem pesniku, ogleda precej ljudi. Se več ljudi — zlasti turistov — pa bi obiskalo Prešernovo rojstno hišo, če... sicer pa naj pove tale zrimer.

Tuji turist nemške narodnosti je ob povratku v domovino na Jesenicah povprašal, kako daleč ima še do Vrbe, kjer si nameava ogledati rojstno hišo pesnika Prešerna. Na odgovor, da se je že peljal mimo, je odgovoril, da je presenečen, ker je prezrl ustrezno opozorilo ob cesti (!).

Ta primer nam nedvomno na dlani prinaša vprašanje, zakaj pristojni organ ali ustanova res ne postavi ob cesti v Vrbi opozorila, da tam stoji Prešernova rojstna hiša. So namreč zlasti tuji turisti, ki Prešerna poznajo le po njegovih delih, ne vedo pa, kje je bil rojen. Prav tako potujejo tudi ljudje, ki prezro tablo z napisom krajevnega imena Vrba; lahko pa tudi ne vedo, da pesnikova rojstna hiša še stoji. **Žalostno je, da moramo danes ugotavljati, da podobna kritika pred leti še vedno ni obrodila uspeha. Hkrati pa je tudi žalostno, da skoraj ne poskrbimo, da omogočimo širšemu krogu ljudi ogled rojstnega kraja in hiše našega pesnika — I. P.**

Na kratkem valu

● **BLED — V teh dneh je turistična sezona na Bledu skorajda dosegla svoj višek. Število domačih in tujih gostov se je povzpelo že nad 3100 dnevno. Tolikšnega števila doslej še niso zabeležili. Pričakujejo pa, da bi se lahko število gostov še nekoliko zvišalo, to pa zaradi ugodnih razmer in urejenosti v kampu Zaka. Tam tabori nad 500 tujih turistov dnevno. Pred kratkim so kamp prostor razsvetlili in postavili sanitarni blok.**

● **RADOVLJICA** — V mesecu avgustu sta društvi prijateljev mladine iz Radovljice in z Bleda priredili počitniško letovanje otrok v Piranu. Okoli 100 pionirjev iz obeh krajev se je mudilo ob morju izmenično po 14 dni. Taborniške organizacije z Bleda in iz Lesc pa so organizirale taborjenje v Kraljevici, kjer je kakih 50 tabornikov odreda **JEZERSKI BISERI Bled taborilo 3 tedne.**

Iz naših kolektivov

Nasekovanje pil v tržiški tovarni pil »Triglav«

Konjukturen izdelek - toda brez stroja

Zakaj dopuščamo, da izvažamo surovine, če bi lahko izdelke — Nova pesem s poznanim refrenom: stari stroji in šibke možnosti za nove investicije

Pred leti so jugoslovanski proizvajavci pil s svojimi proizvodi naše tržišče že bolj ali manj zasitili. Tako nastali položaj je nekatere prisilil, da so svojo proizvodnjo preusmerili ali pa zmanjšali svoje zmogljivosti. Nekateri pa so se skozi krizo prebili in tako zadnje čase že ugotavljamo, da je za pile spet precejšnje povpraševanje.

Kot posebna vrsta pil, ki so postale dokaj konjunkturen artikel, ki ga trenutno še uvažamo, so okrogle pile za brušenje strojnih gozdarskih žag. S proizvodnjo teh pil, ki jih bomo s čedalje hitrejšim opuščanjem klasične sečnje v gozdovih potrebovali vedno več, bi v **tržiški tovarni pil TRIGLAV Tržič** takoj pričeli, toda vsa stvar se zaustavi ob sicer skoraj malo nerazumljivem primeru. **Pile za brušenje strojnih gozdarskih žag podjetje namreč ne more izdelovati s stroji, ki jih ima.** Zato je sicer več vzrokov, med pomembnejšimi pa je nedvomno ta, **da proizvodnja teh pil zahteva tudi temu ustrezne stroje. Za nameček pa je tu še dejstvo, da ima podjetje že več desetletij star strojni park in da bi bila zato proizvodnja teh pil s sedanjimi pripravami** — kolikor bi to sploh bilo mogoče — **zelo počasna** (in zato seveda tudi pretirano draga).

Vse omenjeno torej govori v prid odločitvi, da podjetje nabavi stroj, ki je prilagojen proizvodnji pil za brušenje strojnih žag. Toda dlje potjetje — razen številnih prizadevanj za nakup tovrstne priprave — tudi ni prišlo. Naša uvozna oziroma izvozna podjetja ne morejo namreč ugotoviti, kdo pravzaprav proizvaja stroje za izdelavo pil za brušenje strojnih gozdarskih žag. Tržiška tovarna pil TRIGLAV je namreč posredovala že na številnih pristojnih mestih, toda kljub vsem tem prizadevanjem ji doslej še ni uspelo najti prospekta zaželenega stroja. Nehote se ob tem primeru vsiljuje vprašanje, ali je to res tako nemogoče ali pa temu vsaj delno botruje tudi morebitna premajhna prizadevnost uvoznih podjetij oziroma pristojnih agencij.

Po okroglih pilah za brušenje strojnih gozdarskih žag, ki imajo spiralno zavite naseke, ne povprašuje le domači trg, temveč tudi tujina. Zanimiv primer: **obstajajo namreč možnosti, da tržiška tovarna pil izvozi 20.000 teh pil na Norveško.**

Ker je beseda o izvozu, pa še to! Tržiška tovarna pil sicer ne spada med pomembnejše izvoznike, kljub temu pa ima iz Grčije naročilo za izdelavo osem tisoč navadnih pil. Izvoz bi bil lahko še večji, toda podjetju primanjkuje materiala. Ravenska železarna namreč material, ki bi ga lahko predelali v pile, enostavno izvaža. Sledi vprašanje, zakaj v celotnem slovenskem ali jugoslovanskem merilu ni potrebne koordinacije; in tako dopuščamo, da izvažamo surovine, če bi lahko izdelke! Pomanjkanje materiala v letošnjih prvih mesecih je tudi eden izmed vzrokov, da podjetje na domačem trgu kasni z naročili za približno štiri mesece.

Kot drugi pomembni vzroki, zaradi katerih podjetje prekoračuje dobavne roke, pa so ozka grla v proizvodnji. Stvar je popolnoma preprosta in je ne kaže podrobneje opisovati. Stroji so namreč stari od 40 do 50 let in zato je potrebno veliko popravil. Sredstev za nakup novih pa podjetju primanjkuje. — S trgovskim podjetjem Metalko se dogovarjajo, da bi jim ti posodili sredstva za nakup novih strojev, kot protiuslugo pa bi jim ti dobavljali svoje izdelke. Zaradi sedanje iztrošenosti strojnega parka je nizka seveda tudi produktivnost, domače tržišče tako ne more biti zadovoljivo založeno in zato so tudi možnosti za izvoz bolj pičle. **Če bi tovarni pil TRIGLAV Tržič končno le uspelo najti proizvajavca strojev za izdelavo pil za brušenje strojnih gozdarskih žag, bi se z ustrezno dokumentacijo obrnili na Jugobanko. Z nakupom tega stroja bi si tako vsaj v povprečju izboljšali strojni park, obenem pa bi izdelava teh pil pomenila določeno novost v dosedanji že bolj ali manj standardni proizvodnji. To bi bil hkrati tudi delen korak k uresničevanju ciljev sedemletnega plana, da je treba k dosedanji proizvodnji dodati še dopolnilni artikel. — P.**

Iz naših komun

Plan blagovne proizvodnje so presegli

Jesenice — Medtem ko so v Železarni Jesenice operativni načrt skupne proizvodnje za mesec julij dosegli le 91,7 odstotno, so načrt blagovne proizvodnje presegli za 1,1 odstotka. Skupno proizvodnjo so dosegli na plavžu, na elektropeči, v livarnah, v opekarni, v valjarni 2400, v valjarni 1300, v jeklovleku in v cevarni. Najnižjo skupno proizvodnjo so zabeležili v martinarni (78,6 odst.) in to zaradi pomanjkanja delavcev in drugih objektivnih težav. Tu imajo 21,100 ton primanjkljaja skupne proizvodnje v odnosu na družbeni načrt, ki znaša 22.701 tono. O nastalem problemu in čim boljši rešitvi bodo razpravljali na upravnem odboru podjetja, kakor hitro bodo zbrani vsi podatki oziroma analize. Blagovno proizvodnjo so presegli v vseh valjarnah in v topilnicah, najvišjo — 171,1 odst. pa so zabeležili v žični valjarni. - P.

Zadovoljiv učni uspeh

Jesenice — Na področju jeseniške občine je obiskovalo osnovne šole konec minulega šolskega leta 3490 učencev in učenk; izmed teh je izdelalo razred 3181 ali 91.13 odst. Dosežena srednja ocena — 3,48 na vseh osnovnih šolah dokazuje, da so bili učenci prizadevni in da je bil dosežen na vseh šolah zadovoljiv uspeh. Najboljši učni uspeh 3.57 so dosegli v Žirovnici, kjer ima šola 406 učencev. Druga je šola »Prežihov Voranc« na Jesenicah, kjer so dosegli z 836 učenci (skupaj z oddelkoma na Hrušici in Planini pod Golico) srednjo oceno 3.55. Na Dovjem je 295 učencev doseglo srednjo oceno 3.53, v Kranjski gori (skupaj z oddelkoma v Ratečah in v Gozdu), je 362 učencev doseglo oceno 3.50, na Koroški Beli z oddelkom v Javorniškem rovtu pa je bilo 596 učencev, njihova srednja ocena pa je bila 3.43. Največ učencev — 995, pa je imela šola »Tone Čufar« na Jesenicah, kjer je bila srednja ocena 3.35. — P.

Ali že veste . . .,

. . . da je bilo v preteklem letu v vsej tržiški občini 2890 rednih radijskih naročnikov. Orientacijski podatki za letošnje prvo polletje pa povedo, da se stanje v tem obdobju ni bistveno spremenilo. Statistika je namreč zabeležila le rahlo povečanje.

. . . da ustrezna demografska statistika pove tole: občina Tržič ima večji koeficient priselitev kot pa odselitev. Na tisoč prebivavcev so se povprečno letno priselile štiri osebe več kot pa odselile.

. . . da je bilo tudi v tržiški občini več posameznikov, ki so v akciji za pomoč Skopju dali lastne prispevke v vrednosti okrog deset tisoč dinarjev.

Mehanizacija v škofjeloških gozdovih

Pred dobrim mesecem je škofjeloška občinska skupščina sprejela pomemben sklep glede razvoja in uveljavljanja gozdarstva. Znano je, kako je gozdarstvo pomembna gospodarska panoga, ki pa je zaradi razdrobljenosti in stihijske proizvodnje v zasebnem sektorju zaostajala za celotnim razvojem; posledice pa so se kazale v nizki akumulativnosti dejavnosti, nizkem standardu zaposlenih in upadanju rastnega potenciala. Omenjeni sklep, da prevzame gospodarjenje in upravljanje z gozdovi na področju škofjeloške komune (od treh kmetijskih zadrug) Gozdno gospodarstvo pa je nedvomno porok za izboljšanje stanja v gozdarstvu.

S prevzemom »novega področja« je GG Kranj ustanovilo v Škofji Loki svoj obrat. Pred dnevi smo se oglasili v pisarni tega obrata. Pogovor, v katerem sta sodelovala šef obrata **inž. Janez Ahačič** in proizvodni referent **Hakija Dudić**, je tekel o delu, težavah in načrtih GG v škofjeloški komuni. Takoj moramo poudariti, **da je GG ustanovilo na novem področju 6 proizvodnih okolišev: Zali log, Češnjica, Bukovica, Škofja Loka, Poljane, Gorenja vas.** To pa predvsem v težnji, da bi delo lažje potekalo, predvsem pa, da ne bi bili prizadeti zasebni lastniki gozdov. — **Tako pride na vsak proizvodni okoliš 5 do 6 hektarjev gozdne površine;** vsak izmed teh pa je spet razdeljen na logarske okoliše; skupna gozdna površina pa znaša 30.500 ha.

● Kako je s kooperantskimi pogodbami?

— Različno, zakaj KZ so jih sklepale za 5 let, medtem ko se naše pogodbe vežejo na deset let. Resda kooperanti lahko obnovijo z nami pogodbe, vendar je zaenkrat odziv še šibak. Pričakovati pa je srednji porast, zlasti sedaj po izidu novega cenika, ki je vsekakor stimulativnejši za kooperanta. — Sestavljen je namreč po vrednostnih razredih (8) in po fazah dela. S pogodbo je kmečkemu lastniku gozda omogočeno, da se odloči npr. da odda samo les na panju, sodeluje pri poseku, spravilu in prevozu do potrošnika oz. žage itd. Poudariti je potrebno, da je z novim cenikom stimulacija boljša predvsem za tistega iz bolj oddaljenih krajev, ki mu je gozd res edini vir dohodkov. Razen tega pa je kmečki lastnik gozda stimuliran tudi za vrednostne asortimente (furnir, dolgi les itd.), sodeluje pa lahko tudi pri delih, ki povečujejo vrednost asortimentov.

● Omenili ste dolgi les. Gradbena podjetja precej povpraševanjo po njem?

— Rešitev, da gradbeništvu ne bo primanjkovalo dolgega lesa, je predvsem v pravočasnem naročilu. Gradbena podjetja bodo morala planirati potrebe in si celo ustvarjati zalogo.

● Kako pa bo z obnovo gozdov?

— V prihodnjem letu nameravamo obnoviti gozdove v Zg. Selški dolini (Zali log, Sorica), pogozdili pa bomo opuščene kmetijske površine v Sopotnici, Stanišah in na Barbari. V prihodnjem koledarskem letu pa bodo kooperanti lahko dobili pri proizvodnih okoliših sadike za pogozditev na svojih površinah, seveda pod pogojem, da bo delo dobro opravljeno in da bo nasad določeno dobo tudi vzdrževal.

● In kako je z uporabo mehanizacije?

V gozdovih SLP na škofjeloškem področju že opravljamo 60 odstotkov vseh sečenj z mehanizacijo. Pri tem pa bi omenili, da se kooperantu nudijo vse usluge naše mehanizacije — motorna žaga, vleka lesa s traktorji, male žičnice itd. — St. Škrabar

Izkop glavnega jarka za podljubeljski vodovod

Gradnja podljubeljskega vodovoda

Tudi tu so v zagati

Vzroki, da tudi v Podljubelju primanjkuje vode, so povsem drugačni od onih, ki veljajo za marsikatere druge kraje (pomanjkanje vode zaradi suše ali druge tehnične pomanjkljivosti). Vse doslej tukaj vode pravzaprav ni primanjkovalo, čeprav voda, ki so jo črpali iz bližnjega potoka Moščenika, ni bila najbolj higienska. Čistoča se je še poslabšala, ko so pričeli graditi ljubeljsko cesto. Pred dnevi pa je zaradi nadaljnjih gradbenih del morala prenehati obratovati tudi že črpalnica. Naselje se je tako pravzaprav znašlo brez vode. Razen tega, da črpalnica ne obratuje več, pa je tudi otežkočen dostop k potoku zaradi izkopov oziroma drugih gradbenih del na cesti.

Kako v neprijetnem položaju se je znašla vas, naj pove primer s podljubeljskega gostišča. Semkaj vozijo vodo s sodovi, medtem ko je gostišče brez tekoče in sveže vode. Prav tu pa se ustavljajo številni turisti vseh narodnosti, ki potujejo na dopust ali se že vračajo domov. Kako težko je ob takšnem pomanjkanju vode skrbeti za higieno, verjetno ni potrebno posebej razlagati. Zato je povsem razumljiva izjava upravnika gostišča, da za higieno ne more več odgovarjati in da bi bilo najbolje, če bi gostilno zaprli. Da pa bi bila mera težav zaradi pomanjkanja vode še zvrhana, poskrbi še prah, ki se zaradi velikega prometa dviga z ljubeljske ceste in lega na stavbe ter sili tudi v notranjost. Ta problem bi se vsaj ob gostišču dal omiliti tako, da bi cesto poli s protiprašnim oljem.

Edina sreča v vseh teh težavah glede pomanjkanja vode pa je ta, da v Podljubelju gradijo vodovod. Vodovod, ki ga gradi komunalno podjetje Tržič, bo zgrajen z družbenimi sredstvi in prispevki vaščanov. Slednji bodo prispevali denar, vsak pa ima tudi določeno dolžino izkopa; to delo bo seveda opravil prostovoljno. V zadnjih, ki so ga pričeli graditi že lansko jesen in dokončali letos pomladi, so zajeli po kvaliteti zelo dobro vodo, razen tega pa so tudi vodne zaloge zadostne, za potrebe Podljubelja še celo preobilne. Delo pri nadaljnji gradnji vodovoda je bilo nato pomladi prekinjeno, preteklo sredo pa so spet prišli delavci, ki so pričeli izkope za približno tri kilometre dolg cevovod.

Perspektive so torej obetajoče. Nedvomno pa je položaj, v katerem je trenutno naselje Podljubelj zaradi pomanjkanja vode, kritičen; in to še tem bolj, ker sedanjega položaja ne bo bistveno omililo niti deževje. Edina rešitev je torej v tem, da vsi pristojni organi ob pomoči samih vaščanov pospešijo dela pri gradnji podljubeljskega vodovoda. F.

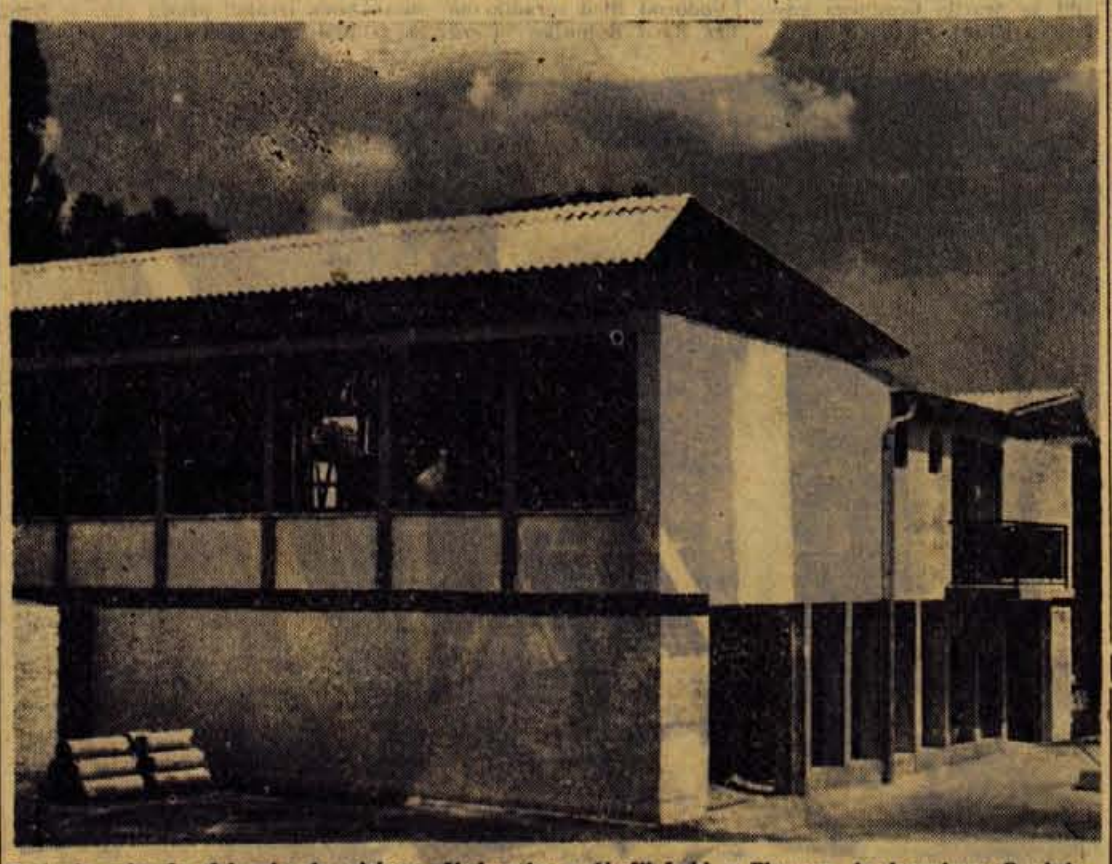

Poslopje rajonske delavnice kranjskega »Vodovoda« v Škofji Loki, v Plevnem, je dograjeno. Gradnja je skupno z opremo veljala okrog 11 milijonov, z obratovanjem pa bodo začeli, kakor pravijo, že septembra

mali oglasi • mali oglasi

prodam

Prodam kravo 8 mesecev brejo. Vopolje 14, Cerklje 3035

Prodam malo voženo lambretto LD 150 ccm. Gotovina. Krelj, Kranj, Stara c. 13 3036

Prodam 8 mesecev **brejo kravo,** težko 500 kg. Strahinj 70, Naklo 3037

Poceni prodam orehovo rabljeno spalnico in **pisarniško opravo.** Kranj, Drulovka 8 3038

Prodam 2 kravi. Voglje 91 3039

ostalo

Snažilka dobi stalno zaposlitev. Ponudbe poslati osnovni šoli »Stane Žagar« Kranj 2989

Rudolf Hlebš, steklar v Kranju, vljudno obvešča vse cenjene odjemalce, da bo **steklarska delavnica zaprta** od 15. do 31. 8. **zaradi letnega dopusta.** Steklarstvo Hlebš 3040

Od Senčurja do Velesovega sem dne 12. avgusta **izgubil moško rjavo jopico na zadrgo.** Prosim najditelja, naj jo vrne proti nagradi. Alojz Stare, Kranj, C. Staneta Žagarja 51 3041

Sprejmem mizarskega pomočnika takoj. Jurij Polak, mizarstvo, Drulovka 8 3042

Prosim vsakogar, ki kaj ve o svetlozelenem Rogovem ženskem kolesu, ki je bilo vzeto 10. 8. 1963 dopoldne pred prodajno kruha »Kern«, da proti nagradi sporoči v oglasni oddelek. 3043

objave

Gasivsko društvo Stražišče priredi v nedeljo, 18. avgusta 1963, ob 15. uri tradicionalno veliko

GASIVSKO VESELICO

na Pantah v Stražišču

Igra ansambel 6 mladih z dvema pevcema iz Naklega.

Vljudno vabljeni!

Če bolehate na želodcu ali jetrih, žolču ali črevesju, če vas muči zaprtje ali hemoroidi in vam umetna zdravila ne pomagajo, posvetujte se z zdravnikom in poizkusite zdravljenje z učinkovitim prirodnim sredstvom: rogaškim »Donat« vrelcem. Zahtevajte ga v svoji trgovini — te ga pa dobijo v specialističnem trgovskem podjetju »Živila« Kranj, Veletrgovini »LOKA« Škofja Loka in podjetju »Vino Gorenjka« Jesenice.

LOTO

Začasno poročilo za 2. izredno kolo lota

Žrebanje je bilo 11. avgusta 1963. Izžrebane številke: 6, 7, 16, 27, 32, 34 in dodatna 36.

PETICA	292.670
ČETVORKA	5.267
TROJKA	416

ČETVORKE

● **BLED** (1)
73-291278/4

● **JESENICE** (1)
39-K,782101/4 s

● **KRANJ** (2)
46-K-787497/4 47-248422/4

● **RADOVLJICA** (1)
72-090856/2

TROJKE

● **BLED** (73)
291283/4 291293/4
291295/4

● **DOMŽALE** (28)
K-760778/4

● **JESENICE** (39)
K-782044/4 K-782044/4
K-782055/4 K-782055/4
K-782067/4 K-782070/4
K-782102/4

● **KAMNIK** (41)
J-624959/4 J-624969/4
J-624970/4 J-624985/4

● **KRANJ** (46)
163060/2
K-787331/4 K-787344/4
K-787391/4 K-787403/4
K-787411/4 K-787412/4
K-787421/4 K-787450/4
K-787467/4 K-787467/4
K-787468/4 K-787477/4
K-787494/4 K-787499/4
K-787503/4 K-787515/4

● **RADOVLJICA** (72)
K-759268/4 K-759269/4
K-759270/4 K-759272/4
K-759272/4 K-759279/4
K-759280/4 K-759283/4
K-759284/4 K-759290/4
K-759290/4 K-759292/4
K-759318/4 K-759324/4
K-759326/4 K-759327/4
K-759328/4 K-759329/4
K-759335/4

● **SK. LOKA** (88)
K-796512/4 K-796516/4
K-796548/4 K-796548/4
K-796550/4 K-796550/4
K-796602/4 K-796602/4
K-796602/4 K-796614/4
K-796621/4 K-796621/4
K-796623/4

Dokončno poročilo za 1. izredno kolo lota:

PETORKE	159.117 din
ČETVORKE	3.246 „
TROJKE	330 „

V nedeljo ob 22.30 je na cesti I. reda v Lescah zdrsnil s ceste in se nato zaletel v obcestno drevo Janez Urh z osebnim avtomobilom KR 48-91. Vozil je iz Kranja proti Jesenicam, ker pa vozila ni bil vešč, je prišlo do nesreče. Avtomobil je last Jožeta Kramarača — škoda, ki je na njem nastala, pa je ocenjena na 400.000 dinarjev

Otvoritev trgovine

Zalog, 13. avgusta — Včeraj dopoldne so v Zalogu pri Cerkljah odprli novo prodajalno. Uredilo jo je trgovsko podjetje **Živila Kranj,** ki je finansiralo gradnjo trgovskega dela zadružnega doma.

Prodajna površina prodajalne meri 60 kvadratnih metrov, ob njej pa je tudi primerno skladišče, pisarna in ostali pomožni prostori. Novi trgovski lokal je opremljen s sodobno opremo in hladilnikom in ustreza vsem predpisom o trgovanju z živili in ostalim špecerijskim blagom. Dosedanje neprimerne prodajne prostore so opustili. Gradnja trgovskih prostorov in njihova oprema je veljala okoli 9 milijonov dinarjev.

Živila vztrajno nadaljujejo z izboljševanjem svoje trgovske mreže. Se letos bodo odprli delikatesni oddelek prodajalne na Zlatem polju, 29. novembra pa bo predvidoma otvoritev samopostrežne trgovine na Hujah. Naročeno imajo opremo za prodajalno »Kekec« v Kranjski gori, proti koncu pa tečejo še priprave na gradnjo novega trgovskega objekta v Ratečah. — S.

Cenjene potnike obveščamo, da smo podaljšali avtobusno progo Kranj — Jesenice do Kr. gore ter povratno iz Kr. gore do Jesenic oziroma Ljubljane.

VOZNI RED

Odh.		Prih.
—	Ljubljana	13.03
6.10	Kranj	12.24
6.48	Radovljica	11.46
6.53	Lesce	11.41
—	Begunje	11.31
7.18	Jesenice	11.03
7.24	Hrušica	10.57
7.32	Mojstrana	10.50
7.36	Belca	10.46
7.47	Gozd I	10.39
7.49	Gozd II	10.37
7.52	Log	10.33
7.55	Kr. gora	10.30

Z udobnim in hitrim prevozom se vam priporoča SAP LJUBLJANA poslovna enota »Gorenjska«, Kranj.

Drago Vresnik

ZAKLAD NA OBALI

Nemca sta se umaknila na sprednji del čolna in iskala kritje za jamborom. Oba čolna sta obstala, rahli valovi so ju začeli zibati sem ter tja.

»Ne pustim ju k jamboru!« je rekel Bojan.

Jure se je z veslom postavil poleg njega. Nagel preobrat je tudi Maši pregnal solze. Vzela je drugo veslo in se postavila poleg dečkov.

Kurt je besno prhal sline skozi zobe. Werner mu je nekaj pošepnil.

»Dava vam denar,« je rekel, »če nama vrnete barko. Saj sva se samo šalila. Barka je najina, čoln je vaš. Zamenjajmo! Saj je brez pomena.«

»Ne damo barke!« je rekel Bojan. »Maša, vzemi robec in mahaj. Moramo dobiti pomoč.«

Toda v bližini na morju ni bilo nikogar.

Werner je razvezal pas, ki je oklepal usnjeni zavoj. Pod usnjem se je pokazala porjavela pločevinasta škatla.

»Vsak dobi zlato,« je prigovarjal. »Pridite na čoln in odvežite barko!«

Preden so utegnili uporniki kaj odgovoriti, je pretresel ozračje divji krik. Kurt je planil k Wernerju in zgrabil škatlo. Werner je odprl pokrov...

»Kamenje!« je tulil Kurt. »Kje je zlato?«

Šele zdaj je bilo ujetnikom jasno, da sta jim Nemca ugrabila čoln zaradi te pločevinaste škatle. V njej je bilo torej zlato... Ampak zdaj še samo kosi kamenja iz ograde pri taboru.

»Prekleti smrkavec!« je tulil Kurt. »Ta majhna podgana mi je ukradel zlatnino. Petdeset milijonov! Ubijem ga, ubijem...«

»Mišo!« je šepnil Jure. »Vedel je za skrivnost...«

»Mišo!« je radostno šepnila Maša. »Gotovo pride pomoč!«

Bojan je nameril harpuno na Kurta, ki je vstajal in s stisnjenimi pestmi prihajal proti njim. »Ubijem vas, prekleti lopovi!«

»Nazaj!« je zapil Bojan. Kurt se je s spačenim obrazom umaknil.

HOTEL LEV V IZGRADNJI, LJUBLJANA
išče

večje število moških vajencev,

ki imajo veselje

za delo v hotelu

(recepcija in strežba).

Pogoji: uspešno končana 8-letna šola in zadovoljivo zdravstveno stanje.

Med šolanjem je za vajence zagotovljeno stanovanje z vso oskrbo.

Šolanje traja 2 leti. Teoretični pouk bo v šolskem centru za turizem in gostinstvo, medtem ko bo praksa v hotelu samem.

Pismene ponudbe je treba poslati takoj na naslov: HOTEL LEV V IZGRADNJI, Ljubljana — Vošnjakova 1

ZAHVALA

Ob smrti našega dragega moža, očeta, brata, strica, svaka

CIRILA KADUNCA

se iskreno zahvaljujemo vsem sorodnikom, sosedom, prijateljem in znancem za darovane vence in sožalje.

Posebna zahvala sindikalni podružnici Tiskanina, sindikalni podružnici zdravstveni dom, patronažnemu centru, babiškemu pododboru Kranj, pevskemu zboru.

Žalujoči: žena s sinovoma, bratje z družinami

Izdaja in tiska ČP »Gorenjski tisk«, Kranj, Koroška cesta 8 — Tekoči račun pri NB v Kranju 607-11-1-135 — Telefoni: glavni urednik 34-78, odgovorni urednik 21-90, uredništvo in uprava 21-90 — Letna naročnina lista znaša 1300 dinarjev, mesečna naročnina 110 dinarjev, posamezna številka 10 dinarjev, sobotna številka pa 20 dinarjev

VIKTOR GOLOSOVSKI

Želim verjeti

21

Lotila se me je slaba volja. V uredništvu sem molče sedel za svojo mizo, pogovarjal se nisem z nikomer in če me je kdo nagovoril, sem odgovarjal kratko, nervozno, odsekano...

Maša mi sploh ni telefonirala. Pričakoval sem, da se bo zaneslivo oglasila po telefonu. Še verjeti nisem mogel, da bi lahko na vse skupaj nenadoma pozabila. Vendar je še vedno trdoglavo molčala. Sprva sem bil v negotovosti, potem sem se jezil, kasneje sem jo začel prezirati in konec koncev me je njeno dolgotrajno molčanje tako vznemirilo, da sem pričel verjeti, da se ji je kaj zgodilo.

Nekoč sem zavrtel številko njenega telefona, toda čim sem zaslišal njen ljubljeni in poznani glas, sem previdno spustil slušalko.

To je bil sočasno moj poslednji poskus, da bi spet navezal stike z Mašo. Samemu sebi sem dopovedoval, da je vse to brez pravega smisla. Kaj bi ji lahko povedal? Stvar, ki naju je vezala — primer njene matere — ni več obstajala. Zares, v spominu mi je ostala noč v vagonu, rumenkasta svetloba žarnice, Mašine mehke in goste obrvi, široko razmaknjene oči in še mnogokaj, kar se je pripetilo med najinim skupnim potovanjem in kar je bilo meni pa njej tako bližnje in drago. Sodil sem, da imam zaradi vsega tega pravico, da vsaj poizvem, kako je z njenim zdravjem. Toda zatem sem pomislil, da je teh nekaj dni, ko sva skupaj potovala, ostalo le v mojem spominu, da pa Maši ničesar ne pomenijo. Če ne bi pozabila, bi se prav zanesljivo oglasila po telefonu...

Žaloval sem še dva tedna in se zatem pričel počasi pomirjati. Prenehal sem se jeziti zaradi malenkosti in nisem bil več osoren pa neljubezniv, skratka, vse je bilo kot poprej, ko še nisem poznal te zadeve z Ljudmilo Zajkovsko.

V začetku marca me je poklical glavni urednik Bočarov in dejal:

»Kakor vam je znano, je uredništvo sklenilo v nekaj večjih mestih prirediti sestanke bravcev našega lista, da bi zvedelo, kakšno gradivo so zadnje čase najbolj brali in kaj je imelo največji uspeh. Vrhu tega bi se želeli na teh sestankih posvetovati z našimi bravci o nadaljnjih načrtih in zvedeli bi radi, kakšne so njihove želje in nasveti. Bi želeli skupno z načelnikom oddelka za informacije Antonovom zastopati naše uredništvo na eni izmed takšnih konferenc?«

»Prav rad, to se razume,« sem dejal, čeprav ni bilo res. Prav nobene želje nisem imel, da bi odpotoval iz Moskve.

»Odlično, če je tako, stopite takoj v knjigovodstvo, kjer naj vam dajo potni nalog za Pribelsk. Potovanje ne bo trajalo delj kot deset dni. To vama bo zadoščalo.«

»V Pribelsk?« sem se začudil.

»Čemu se čudite?« me je Bočarov pogledal prek naočnikov. »V druga mesta bodo odpotovali drugi sodelavci in vas se splača poslati v Pribelsk, ker ste že bili tam, ker poznate tamkajšnjo problematiko in ljudi. Antonov že ve, da bosta skupaj potovala.«

»Dobro,« sem dejal. »Kdaj bova odpotovala?«

»Čimprej, tem bolje.« — Bočarov je vstal in mi stisnil roko. Potem me je mimogrede vprašal: »In kako je s to vašo stvarjo?«

Dobro sem vedel, kam meri glavni urednik, vendar sem zaigral presenečenje:

»O čem govorite, Ivan Maksimovič?«

»O zadevi Ljudmile Zajkovske. Najbrž se še vedno zanimate zanjo?«

Nisem mu odgovoril.

»Ko pridete v Pribelsk, pozdravite načelnika partijskega arhiva Tomilina... Nekoč sva sodelovala v pokrajinskem časniku... Upam, da ga boste obiskali?« je dejal Bočarov in nenadoma se mi je zazdelo, da so se v njegovih očeh pokazale vesele iskrice.

Iz urednikove pisarne sem odšel naravnost v knjigovodstvo. Tamkaj me je pričakoval Ivan Trofimovič Antonov. Kmalu sva opravila administrativne priprave v zvezi z najinim potovanjem. Uro zatem sva bila že na železniški postaji. Kupila sva vozovnice in se dogovorila, kdaj se bova sestala. Zatem sva odšla domov.

Ivan Trofimovič Antonov je bil moj neposredni predstojnik. Bil je flegmatičen, molčečen štiridesetletnik, ki sem ga le slabo poznal. Ko sem pričel delati v odseku za informacije, ki ga je vodil, je bil Ivan Trofimovič Antonov bolan. Ležal je v bolnišnici. Dolgo je bolehal in v službo je prišel šele pred tednom dni. Delal je videz utrujenega človeka, imel je robate poteze obraza pa pametne oči. Prepričan sem bil, da bova popolnoma in zadovoljivo opravila nalogo in zaradi tega nisem dosti razmišljal o bližnji konferenci in srečanju z bravci.

V moji glavi je bila prava zmešnjava. Spomnil sem se pronicljivega pogleda Ivana Maksimoviča Bočarova, ki je izdajal slabo prikrito sočutje, in pomislil, da me glavni urednik ni kar na slepo poslal z Antonovom v Pribelsk. Očitno mi je dal tako poslednjo priložnost, da bi razrešil zadevo in napisal že zdavnaj začeti članek o ilegalcih mesta Pribelska. Nisem vedel, če bi se naj veselil ali jezil. Iskreno povedano sem že prenehal verjeti, da bom lahko kdajkoli dokazal Ljudmilino nedolžnost. Pa vendar je kazalo bivanje v Pribelsku dobro izkoristiti.

V Pribelsku se je Antonov nastanil pri sorodnikih v središču mesta, jaz pa sem najel sobo v hotelu, kjer sem stanoval ob prejšnjih obiskih. Čez dobro uro mi je Antonov telefoniral, da se bova srečala v oblastnem partijskem komiteju. Antonov je obiskal načelnika tiskovnega oddelka oblastnega komiteja, jaz pa sem po razgovoru z inštruktorjem oblastnega komiteja odšel v arhiv k Tomilinu. Tomilin ni bil sam v pisarni. Zraven njegove mize je sedela v fotelju postarna ženska v črnem zimskem plašču s sivo volneno ruto na glavi. Težko bi rekel, da je bila oblečena revno, toda zdelo se mi je, da je nosila nalašč staromodno krojeno obleko. Zdelo se je, da je bila njena obleka trideset ali več let v skrinji.

»Slišal sem, da ste prispeli,« me je ljubeznivo pozdravil Tomilin. »Seznanite se s tovarišico.«

Ženska mi je pokazala ploščat brezizrazen obraz z nabreklimi vekami brez trepalnic in dejala:

»Timčuk.«

Predstavil sem se in stisnil hladno dlan.

»Kako kaj z uspehi?« je vprašal Tomilin. »Ste dokazali, da je Zajkovska nedolžna?«

V prisotnosti drugih nisem želel govoriti o tej stvari in zato sem zamrmral nekaj nerazumljivega. Ko da bi čutila, da je odveč, je ženska dejala Tomilinu:

»Čas je, da odidem. Tako torej, če me boste potrebovali, kar pokličite, brez obotavljanja. Vselej vam bom rada pomagala.«

Se gremo kopat?

Čeprav lahko rečemo, da so plavalni bazeni na Jesenicah, v Radovljici, Kropi, Tržiču, Križah in Kranju dobro urejeni in oskrbovani, pa ne moremo trditi, da se v zvezi s tem ne bi dalo še kaj izboljšati

Uredništvo našega lista vas — kot ste prebrali že v naslovu — vabi na kopanje. Če ste take volje (čeprav gre kopalna sezona počasi že h koncu), prisedite v naš reporterski avto. Da potovanje ne bo preveč dolgočasno, se bomo ustavili pri vseh šestih gorenjskih bazenih in jih tako rekoč preizkusili, medtem ko se bomo jezerskih in rečnih kopališč lotili kdaj drugič. Dogovorjeno? — Ko se boste vi hladili v vodi ali ob pivu (kjer ga **bo** moč dobiti), bom jaz službeno pokramljal z »bazenskim mojstrom«. O vsem, **kar** bom zvedel, vambom seveda poročal...

Na kopališču v Kropi običajno ni veliko kopavcev. Stalni gostje so le otroci, med katerimi jih je največ iz osješke kolonije

Najmanj znan bazen

na Gorenjskem je prav gotovo pri **gostišču »Zupan« v Križah**, zato ga najprej obiščimo. Bazen je dolg 33 metrov in širok 10 metrov. Razen tega da ima voda tu potrebnih 22 stopinj Celzija in da je kopavcem v zabavo 8-metrska skakalnica, je okrog bazena tudi lepo urejeno: svojevrsten videz daje objektu prav gotovo trava, ki je zasejana tam okoli. Da voda v bazenu ni vedno najbolj čista, vedo povedati tudi sanitarni strokovnjaki, toda lepo urejen vrt z mizicami, stoli in lepim razgledom pomanjkljivost delno odtehtajo (!?).

Vi, ki ste danes naši gostje in ki zastopate mnenje kopavčev, nimate nič proti mojim ugotovitvam? Dodajate: »Veseli nas, da se v kriškem bazenu lahko okopamo za komaj 30 dinarjev, razen tega pa je pri roki vsa gostinska oskrba.«

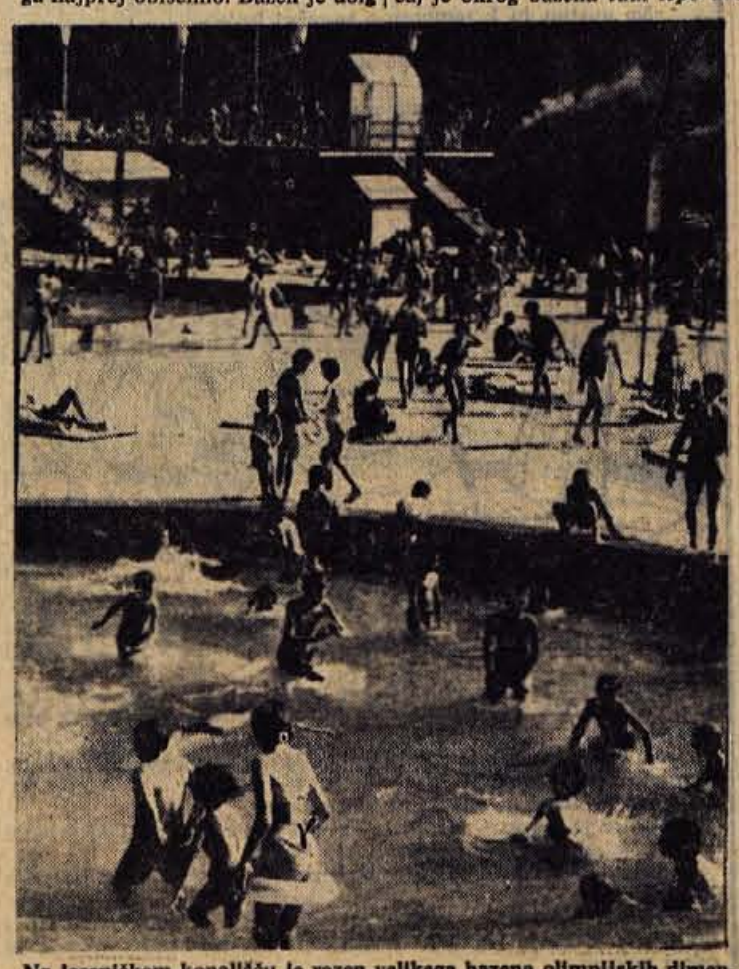

Na jeseniškem kopališču je razen velikega bazena olimpijskih dimenzij tudi majhen otroški bazen, v katerem je vedno dosti kopavcev

Odlično za Tržič

Tržiškega kopališča ni lahko najti, ker v mestu ni prav nobenega napisa, ki bi povedal, kje je bazen. Tudi cesta k objektu, ki ga je v upravljanje prevzelo tamkajšnje telesnovzgojno društvo, zaradi izgradnje nove ni najboljša, zato bi bil obisk na kopališču lahko precej boljši. O tem, zakaj je voda v bazenu tako modra in čista, pripoveduje upravnik **Jože Bertoncelj:**

»Stroji, ki jih imamo na razpolago, porabijo le malo časa, da je vse, kar zadeva vodo, urejeno. — Voda odteka iz bazena po ceveh tik pod robom in se zbira v treh komorah nad kremenčevim peskom. Od tam jo močne sesavke varkajo skozi pesek, tako da se prečiščena vrača v bazen. Seveda ji prej primešamo klora, modre galice, galuna in sode, kar razen čistoče daje vodi tudi lepo barvo, hkrati pa jo še razkužuje.«

Ob tržiškem bazenu je vse, kar kopavci potrebujejo — prhe, pitna voda, ležalni stoli in bife. Kot zanimivost naj povemo, da je to edino gorenjsko kopališče, kjer ni moč priti v bazen, ne da bi kopavec umil noge! Vsak dan ga obišče 100 do 200 ljudi, rekord pa znaša 2060 kopavcev, kolikor so jih našteli 24. julija letos. Bazen je dolg 33,33 metra in torej v njem lahko prirejajo različna plavalna tekmovanja. Vstopnina je 50 din za odrasle in 30 din za otroke.

Bazen na Jesenicah — tovarniški rezervoar

Jeseničani imajo svoje kopališče šele tri leta, zato je vsak dan zelo dobro obiskano. — Vendar pa ta bazen ni bil zgrajen samo za kopališče, ampak tudi kot nekakšen »višinski rezervoar« Železarne. Če namreč železarni manjka vode za proizvajanje elektrike, v ta namen po ceveh vsesa kopališko vodo! Čeprav se to redko zgodi, jeseniškemu kopališču že sedaj pravijo »ponikajoče«. Voda je tu nekoliko bolj mrzla kot na ostalih kopališčih (med 18 in 21 stopinjami), ker jo črpajo iz bližnjega studenca. — Svojevrstno so na Jesenicah rešili problem garderob. Kopavec se najprej oglasi pri blagajniškem okencu, kjer dobi obešalnik (po potrebi tudi več), ki ga — ko se v platneni hišici preobleče — obesi v garderobi.

Največ ljudi obišče jeseniško kopališče med 14. in 16. uro, ko jih je skoraj vedno več kot 300. Skoraj pa bi lahko trdili, da se več ljudi zbere ob bazenu v sobotah zvečer, ko tam priredijo ples.

Vstopnina je tu najvišja — odrasli morajo odšteti 60 dinarjev, dijaki in predšolski otroci pa 30 oziroma 20 dinarjev.

Kopališču primeren obisk

Ko v Radovljici menjajo vodo, izpraznijo bazen. To se sicer ne dogaja pogosto, kljub temu pa je nevšečnost, ki je skupaj z drugimi glede urejenosti kopališča prepodila radovljiške kopavce na Šobca in Bled. Ko je kopališče obiskal naš sodelavec, je (menda) upravnik dejal, da ne pove ničesar, ker smo ga nekoč »dali v časopis«. Da ni vse tako, kot bi moralo biti, se je kasneje prepričala naša ekipa, ki je naletela na prazno blagajno in tudi (razen nekaj izjem) kopališče. Razočarani smo se hoteli vrniti, pa so bila vhodna vrata že zaklenjena (zakaj, nas ni nihče obvestil), tako da smo morali poskakati prek zidu!

Premalo denarja

za upravljanje s kopališčem, ki nima bifeja, da bi tam kaj zaslužili, imajo v Kropi, kjer že vseh 12 let, odkar so ga zgradili, životarijo. Čiščenje vode in vzdrževanje kopaliških naprav toliko stane, da se nikakor ne morejo sami vzdrževati, čeprav pride vsak dan na kopališče 300 kopavcev, izmed katerih vsak plača 50 dinarjev vstopnine. Kot pravi upravnik, bi to še nekako šlo, toda med kopavci je največ otrok, ti pa plačajo le 20 dinarjev vstopnine. **Kopališče in športna igrišča ob njem so edini zabavni prostor Kroparjev, zato bi njihova prizadevanja, da ga napravijo še bolj prijetnega in urejenega, kot je sedaj, kazalo podpreti.**

Zdržimo še letos

Častni naziv najstarejšega bazena ima vsekakor kranjski. Z vsemi napravami in stroji je bil odprt pred vojno, zato za vzdrževanje in urejanje zahteva zelo veliko dela. Menjanje vode je približno tako kot v Tržiču, le da tu voda odteka prenizko in ne zajame vrhnje plasti. Neredko se tako zgodi, da po vodi plavajo smeti in mrčes. Tudi prvi vtis, ki ga na kopališču dobi obiskovavec, ni najboljši, ker bazenu že na prvi pogled manjka prikupna zunanjost. Vendar bo že v prihodnjih letih v okviru športnega parka zgrajen nov kopališki objekt, o katerem bodo tudi Kranjčani s ponosom pripovedovali.

SKUPNA KONČNA UGOTOVITEV: Kopališč imamo na Gorenjskem dovolj, posebno še, če prištejemo k njim tudi rečna in jezerska. — Urejenost povsod ni enaka, prav tako tudi ne obisk in cena vstopnicam. Vse o čemer danes pišemo, je gledano z očmi kopavcev. Da ne bi bilo vse preveč enostransko, smo o nekaterih vprašanjih govorili z odgovornimi ljudmi, tako da bo bravcem, ki razmere na kopališčih poznajo ali pa tudi ne, marsikaj ostalo v premislek.

M. Juvan

Šport ● Šport ● Šport ● Šport ● Šport ● Šport ● Šport ● Šport ● Šport ● Šport ● Šport ● Šport ● Šport ● Šport ● Šport ● Šport ● Šport

Pionirsko prvenstvo Gorenjske v plavanju

Dobra kvaliteta in še boljša množičnost

Tržiški bazen je bil v nedeljo prizorišče mnogih zanimivih bojev naših najmlajših, ki so pokazali izredno veliko zanimanje za plavanje, saj so se prvenstva udeležili vsi klubi, ki imajo bazene. Prvič so se na startu pojavili tekmovavci Jesenic in Tržiča, ki pa so bili popolnoma enakovredni svojim nasprotnikom iz Kranja, Radovljice, Bleda in Krope.

Sedaj je tekmovanje že mimo in ko pregledujemo uspehe posameznikov, vidimo, da je na Gorenjskem plavanje že toliko napredovalo, da bo treba prav kmalu tu organizirati gorenjsko plavalno ligo, da ne bomo izgubili teh mladih nadarjenih plavavcev. Rezultati najboljših so že toliko kvalitetni, da bi se marsikateri klub, ki tekmuje v republiški ligi, ponašal z njim.

Da je tekmovanje kljub tako veliki množičnosti teklo v najlepšem redu, gre zasluga **občinski zvezi za telesno kulturo Tržič**, katere člani so pokazali veliko prizadevnost pri organizaciji prvenstva.

REZULTATI: pionirke — 100 m mešano (6 tekmovavk): 1. Ivica Hribar (Tr) 1:52,5, 2. Stanka Princ (Tr) 2:06,0, 3. Ljuba Stojiković (Ra) 2:08,0; **66 m prsno** (21 tekmovavk): 1. Liza Sfiligoj (Bl) 1:02,3, 2. Dana Vogrič (Trž) 1:08,0, 3. Zinka Šelih (Tr) 1:09,3, 4. Marjetka Pirih (Trž) 1:10,8, 5. Stanka Princ (Tr) 1:12,5; **66 m kravl:** 1. Ivica Hribar 1:01,7, 2. Nataša Korinšek (obe Tr) 1:15,6, 3. Marinka Šlibar (Ra) 1:17,1; **4 x 66 m mešano:** 1. Radovljica (Stojiković, Meglič, Demšar, Šlibar) 52:24,0, 2. Triglav I, 3. Triglav III, **66 m hrbtno:** 1. Ivica Hribar (Tr) 1:12,6, 2. Janja Skaje (Je) 1:19,4, 3. Dani Vodrič (Trž) 1:21,4, 4. Nataša Korinšek (Tr) 1:24,2; **66 m metuljček:** 1. Irena Demšar (Ra) 1:23,5, 2. Stanka Princ (Tr) 1:26,7; **4 x 66 m kravl:** 1. Triglav (Korinšek, Princ, Potočnik, Hribar) 5:09,0, 2. Radovljica 5:20,3.

Pionirji — 200 m kravl (10 tekmovalcev): 1. Slavko Arh (Bl) 2:48,5, 2. Miran Drnovšek (Tr) 2:55,4, 3. Drago Mandelc (Ra) 3:01,6, 4. Andrej Slavec (Tr) 3:02,1, **66 m metuljček** (7 tekmovalcev): Viktor Mohorič (Tr) 0:55,4, 2. Tomaž Kokalj (Bl) 0:56,2, 3. Stanko Artiček (Ra) 1:00,5; **66 m hrbtno** (12 tekmovalcev): 1. Janez Nadižar 0:52,9, 2. Tomo Balderman (oba Tr) 0:57,5, 3. Rudi Kalan (Je) 1:08,4; **4 x 66 m kravl:** 1. Triglav I (Mohorič, Drnovšek, Žumer, Nadižar) 3:14,3, 2. Radovljica I, 3. Bled I, 4. Triglav II, 5. Triglav III (Nastopilo je 12 štafet, od tega kar sedem iz Kranja); **100 m mešano** (15 tekmovalcev): 1. Viktor Mohorič (Tr) 1:25,0, 2. Slavko Arh (Bl) 1:26,5, 3. Janez Nadižar (Tr) 1:28,4; **66 m prsno** (45 tekmovalcev): Viktor Mohorič (Tr) 0:57,0, 2. Stanko Artiček 1:00,2, 3. Darko Prešeren (oba Ra) 1:03,9, 4. Tadej Vidic (Bl) 1:04,0, 5. Bojan Štromajer 1:04,5, 5. Boris Suhadolnik (oba Tr) 1:04,8; **66 m kravl** (33 tekmovavcev): 1. Slavko Arh (Bl) 0:44,7, 2. Janez Nadižar 0:48,5, 3. Drago Žumer (oba Tr) 0:48,9, 4. Andrej Slavec (Tr) 0:49,0; **4 x 66 metrov mešano:** 1. Triglav I (Nadižar, Žumer, Mohorič, Drnovšek) 3:43,3, 2. Bled, 3. Tr II, 4. Radovljica I, 5. Radovljica II, 6. Triglav III.

Končno stanje točk: 1. Triglav Kranj 1625, 2. Radovljica 922, 3. Bled 762, 4. Tržič 194, 5. Jesenice 139 in 6. Kropa 71. — M.

Zadnji četveroboj republiške plavalne lige

Drevi bo na kranjskem kopališču zadnji četveroboj republiške plavalne lige, v katerem bodo nastopili plavavci Radovljice, Ilirije, Triglava II in Ljubljane II. Pričakujejo, da bodo največ točk spet zbrali Radovljičani.

Vratolomna vožnja motoristov

Drugi mednarodni kros z motorji

Med najpomembnejša letošnja motociklistična tekmovanja pri nas sodi vsekakor tudi II. ljubeljski motokros, ki bo čez dobrih 14 dni — v nedeljo, 1. septembra — na znani progi pri Tržiču. Kot smo že poročali, se bo krosa udeležilo veliko vozačev iz devetih evropskih držav, tekmovali pa bodo v treh kategorijskih razredih — v standardnem z 250 ccm motorji in prvič tudi v kvalitetnem 500 ccm in 50 ccm. Medtem ko bodo v najmočnejši kategoriji nastopili samo tujci (ker takih motorjev pri nas še nimamo) in nekaj najboljših tekmovavcev iz kategorije 250 ccm (da bo večja konkurenca), pa se bodo z mopedi v glavnem pomerili naši tekmovavci. Za sedaj je za naston v tej skupini zelo veliko zanimanje, saj bodo vozači lahko nastopili z nekoliko izboljšanimi običajnimi mopedi. Tržiško avtomoto društvo, ki je prirediteli motokrosa, je iz Zahodne Nemčije prejelo navodila, kako je treba za tovrstna tekmovanja preurediti mopede, zato lahko pričakujemo, da bo med tekmovavci tudi precej Tržičanov.

Sicer pa naši krosisti nastopajo le na 250 kubičnih Jawah, ki jih je v Jugoslaviji kakih 110, vendar v Sloveniji samo tri. To so stroji, ki jih ne moremo šteti v vrsto tistih, s katerimi tekmujejo inozemci, zato je pričakovati tekmo za boliša mesta na drugem krosu pod Ljubeljem med tujci. Strokovnjaki pravijo, da je edino Rotar izmed naših zmožen prodreti v začetek mednarodnega lakostnega razreda, medtem ko se lenši časi za razvoj motokrosa pri nas obetajo šele, če bo Tomos tovrstne stroje sprejel v svoj proizvodni program.

Na ljubeljski progi bodo v vsakem razredu vozili po 2 steka. Zmagovavec bo tisti, ki bo v svojem razredu najhitreje prevozil progo in za to prejel najmanj kazenskih točk. V vsakem steku bo vozač za prvo mesto prejel 1 točko, za drugo 2 itd. Končni zmagovavec v kategoriji mopedov bo prejel nagrado 6 tisoč dinarjev, v razredu 250 ccm 25 tisoč, v razredu 500 ccm pa 30 tisoč

Žnidar in Gunčarjeva finalista

Na novih teniških igriščih v okviru kranjskega športnega parka se je ta teden pričelo teniško prvenstvo Kranja za posameznike in dvojice. Tekmovanja se udeležuje skupaj okrog 30 igravcev v konkurenci članov, članic, mladincev, pionirjev in pionirk. Tokrat nobeden izmed nastopajočih ni pokazal odlične pripravljenosti, čemur je prav gotovo vzrok prejšnje pomanjkanje teniških igrišč, zato je sedaj pričakovati hitrejši napredek.

Pri ženskah je zmagala republiška prvakinja **Gunčarjeva**, ki je premagala **Brencetovo** in **Sokličevo**, izmed katerih je slednja osvojila drugo mesto. V moški konkurenci je v polfinalu **Davor Žnidar** premagal **Bedenka, Gunčar** pa **Arturja Žnidarja**, tako da bosta v finalu igrala D. Žnidar in Gunčar. Tekmovanja mladincev, pionirjev in pionirk ter vseh dvojic še trajajo. — Z.

Tekmovanja ob krajevnem prazniku Predoselj

Strelci SD Bratstvo — enotnost najboljši

Predoslje — Preteklo nedeljo je strelska družina »Mrak Franc« iz Predoselj priredila v okviru krajevnega praznika strelsko tekmovanje z zračno puško, ki so se ga udeležili razen domačih še strelci iz Šenčurja, Kranja in Preddvora. Prehodni pokal krajevne skupnosti Britof je osvojila ekipa **SD Bratstvo-Enotnost** iz Kranja s 824 krogi, sledijo pa Predoslje 726, Šenčur 669 in Preddvor 625 krogov. Izmed posameznikov je bil najboljši **Vinko Frelih** iz Kranja z 177 krogi od 200 možnih, **Vinko Frelih** s 169 prav tako iz Kranja, **Jože Hudobivnik** 161 Predoslje itd. — R.

Odbojkarski turnir v Predosljah

V okviru krajevnega praznika je bil v Predosljah odbojkarski turnir, ki so se ga udeležile ekipe Bohinja, Vogelj, Šenčurja in Predoselj. Zmagalo je domačemoštvo, ki je v zelo lepi igri premagalo Šenčurjane s 3:1.

Ostali rezultati — Šenčur : Voglje 2:1, Predoslje : Bohinj 2:0, Bohinj : Voglje 2:1. — Med domačini sta bila najboljša Bizjak in Sajovic, njihova postava pa je bila naslednja: Lebar, Sajovic, Bizjak, Šenk in Zelnik. — C. E.

Domačini najboljši

Na nogometnem turnirju pa sta bila dosežena naslednja rezultata — PREDOSLJE : PREDDVOR 1:0, VOGLJE-TRBOJE : BOHINJ 1:0. V finalni tekmi so Predosljani po boljši igri zasluženo premagali moštvo Voglje-Trboje, v tekmi za tretje mesto pa so nogometaši iz Preddvora premagali Bohinjce. — Tako so športniki Predoselj in okolice dostojno proslavili svoj krajevni praznik. — J. R.