List izhaja od oktobra 1947 kot tednik — Od 1. januarja 1958 kot poltednik — Od 1. januarja 1960 trikrat tedensko, in sicer ob ponedeljkih, sredah in sobotah

GLAS

KRANJ, SOBOTA, DNE 14. SEPTEMBRA 1963
LETO XVI. — ŠT. 107 — CENA 20 DINARJEV

Ustanovitelji: občinski odbori SZDL Jesenice, Kranj, Radovljica, Škofja Loka, Tržič — Izdaja ČP »Gorenjski tisk« — Urejuje uredniški odbor — Glavni in odgovorni urednik Gregor Kocijan

GLASILO SOCIALISTIČNE ZVEZE DELOVNEGA LJUDSTVA ZA GORENJSKO

Človek čedalje uspešneje premaguje naravne težave. Ponoven dokaz! Na novi ljubeljski cesti bodo zaradi poznanega Begunjskega plazu zgradili poseben predor, na katerega bodo pozimi zdrčale snežne gmote; promet pa se bo lahko zaradi plazu nemoteno odvijal

Priprave na elektrifikacijo gorenjske proge

Trenutno so na vrsti številni remonti

Do leta 1965 novi tirni sistem — V 24 urah pelje po gorenjski progi 60 do 70 vlakov — V Žirovnici gradijo električno napajalno postajo

Elektrifikacija gorenjske železniške proge — o nujnosti te pridobitve ni potrebno še posebej razpravljati — bo zahtevala tudi uvedbo novega tirnega sistema, in sicer po sedanjih predvidevanjih do leta 1965. Predvideno je namreč, da se bo v prihodnjih letih osni pritisk na gorenjski železniški progi znatno povečal, hkrati pa so dosedanje tirnice tudi že dokaj izrabljene. Zato bo treba namestiti nove, močnejše tirnice, ki bodo od dosedanjih višje (in seveda tudi močnejše) za šest milimetrov.

Nove kretnične naprave

Na železniških postajah Lesce in Otoče so letos uvedli kretnični sistem oziroma nove kretnične naprave, ki bodo omogočile, da bodo vlaki lahko hkrati uvozili na postajo. Sanacijo kretnic opravljajo tudi na postaji Javornik. Na odseku med Kranjem in Podnartom so izvedli regulacijo tirov letos, korekcijo lokov na odseku Lesce—Žirovnica pa že leta 1961.

Tudi v Radovljici bodo v zvezi z elektrifikacijo gorenjske proge preložili železniški tir na novo traso. Trenutno pri tem obstajata dve varianti, vendar kaže, da se bodo za to pristojni že v nekaj dneh odločili, katera varianta bo najustreznejša. Ena namreč predvideva, da bi zaradi preložitve železniškega tira na nižjo traso od sedanje speljali od postajnega poslopja do novega tira stopnišče in zgradili nizek peron. Po drugi varianti pa bi železniško postajo prestavili.

Od Kranja do Globokega je železniško gradbeno podjetje že dokončalo betonske temelje za železne nosivce za bodočo električno vleko.

Pretežni del gradenj še to leto

Pretežni del omenjenih gradenj oziroma rekonstrukcij naj bi opravili še to leto, tako da bi lahko prihodnje leto prišel na vrsto odsek med Kranjem in Ljubljano. Vsa dela izvaja, razen betonskih temeljev na odseku Kranj—Globoko, sekcija za vzdrževanje prog Jesenice. **Normalen potek del pa izredno ovira gost promet, saj na primer v 24 urah pelje po gorenjski progi kar 60 do 70 vlakov.** Promet je namreč gost zlasti sedaj, ko transportirajo mnogo sadja, še vedno pa vozijo tudi razni sezonski brzovlaki. Zato so včasih

Nadaljevanje na 2. strani 1

Posvetovanje o maloobmejnem prometu

Enotna politika sodelovanja

Kranj, 13. septembra — Na današnjem posvetovanju o maloobmejnem prometu na Gorenjskem, ki so se ga udeležili poleg predsednika okrajne komisije za maloobmejni promet Antona Koprivnikarja med drugimi tudi predsedniki občinskih komisij na Jesenicah, v Kranju, Radovljici in Tržiču, so sklenili, da bodo sestavili enoten program sodelovanja med gorenjskimi in koroškimi občinami.

Prav tako so sprejeli sklep, da bo treba pri teh stikih dati več poudarka ekonomski plati. Doslej je bilo namreč to sodelovanje bolj na osnovi izmenjav občinskih organov ter kulturnih in športnih društev.

Na Gorenjskem so predlagali, da bi razširili obmejni pas na nekatere kraje, ki doslej v njem še niso bili zajeti. Še posebno so se zato zavzeli v Gorjah pri Bledu ter v nekaterih vaseh na območju kranjske občine. Vendar pa na zadnjem zasedanju avstrijsko-jugoslovanske komisije za maloobmejni promet, ki je bilo julija v Portorožu, niso sprejeli razširitve obmejnega pasu na Gorenjskem. Zaradi omejene kvote povečanja maloobmejnega pasu so se odločili za Štajersko, kjer je bil obmejni pas doslej precej ožji. — L.

Med svojim bivanjem v Sloveniji je v sredo sudanska gospodarska delegacija obiskala tudi Iskro v Kranju. Nato je sudanska delegacija odpotovala v Beograd, kjer so se v četrtek nadaljevali razgovor o nadaljnjem gospodarskem sodelovanju med obema državama

S seje občinske skupščine Jesenice

Komunalno podjetje bo razširilo dejavnost

Jesenice, 13. sept. — Danes popoldne je bila 6. skupna seja obeh zborov OS Jesenice. Sprejeli so pravila sklada za finansiranje gasilstva in požarne varnosti v občini Jesenice, pravila zavoda za urbanizem Bled, odlok o prenosu pravice upravljanja vod na Vodno skupnost Gorenjske in tako dalje. — Zanimiva je bila tudi razprava o razširitvi dejavnosti Komunalnega podjetja Jesenice za opravljanje javnega prevoza. Ker temeljni zakon o organizaciji prevoza z motornimi vozili to dovoljuje in ker ima Komunalno podjetje Jesenice ekonomsko enoto transport z lastnim obračunom, sta oba zbora razširitev potrdila, saj bo ta dejavnost nov in lep vir dohodkov za Komunalno podjetje, ki se zadnje čase uspešno rešuje iz »potopljene barke«. Podobno razširitev dejavnosti so potrdili tudi za Vodovod Jesenice in razen nekaterih zemljiških zadev na skupni seji obeh zborov imenovali za v. d. upravitelja osnovne šole na Koroški Beli prof. Janeza Lahernarja. — P. M.

Kaj je pokazal tržiški posvet o statutih delovnih organizacij

Brez odlašanja z razpravami

Misli proizvajavcev naj najdejo svoje mesto v napisani besedi in to naj bo tudi izhodišče statutov delovnih organizacij — Statute bo treba tudi po sprejetju še nenehno izpopolnjevati

Iz razprave na torkovem posvetu o statutih delovnih organizacij, ki so ga organizirali občinski sindikalni svet, občinski odbor SZDL in občinski komite ZK v Tržiču, je mogoče povzeti nekatere ugotovitve, ki se bolj ali manj nanašajo na vsa podjetja v tržiški občini. Statutarno akcijo so namreč delovni kolektivi razumevali le kot politično akcijo, ne pa kot nujno družbeno in ekonomsko potrebo. Proizvajalci so pozabljali, da je statut del njihovega vsakdanjega življenja in da to ni nujno — administrativno predpisano zlo. Ko bodo v kolektivih to razumeli, potem bodo tudi dosedanje dokaj šibke priprave hitreje stekle.

Ne bi na tem mestu podrobneje obravnavali analize o stanju glede priprav za izdelavo statutov, ki jo je pripravil ObSS Tržič; in sicer to, da se je delo s tem v zvezi omejilo le na ožji krog ljudi, da je v občini še nekaj podjetij, ki komisij za izdelavo statuta sploh še niso imenovale, da subjektivne sile tokrat svoje naloge niso zadovoljivo opravile, da so priprave za izdelavo statutov preveč razdrobljene in da noben statut ne obravnava ekonomike in organizacije podjetja, tega povsem specifičnega poglavja, ki daje statutom svojevrstni pečat. Pač pa bi navedli še nekatere izseke iz razprave in sklepe, ki jih je torkov posvet sprejel.

Zakaj tako?

Ker je razprava postavila premalo konkretnih vprašanj, je prav tako razprava sama odgovorila — zakaj tako. **Če bi namreč po podjetjih bolj razpravljali o statutih, potem bi nedvomno imeli na torkovem posvetu kopico konkretnih vprašanj (na primer mesto in vloga direktorja, oblike nadaljnjega izpopolnjevanja sistema delitve itd.). Zato naj bi podobne posvete organizirali v čim krajšem času, ko se bodo odprli določeni konkretni problemi.** Torkov posvet naj bi pomenil spodbudo subjektivnim silam, ki bodo morale biti v nadaljnjih pripravah idejna gibalna sila. Kasnejše konkretne razprave naj bi po mnenju torkovega posveta organizirali v manjših (morda strokovno ozkejših) krogih. Kadar pa bi obravnavali načelne stvari, bi bil spet dobrodošel takšen krog, kot se je na primer zbral v torek.

Sodelujejo naj vsi proizvajavci

Nedvomno pa je eden izmed najpomembnejših zaključkov torkovega posveta, naj v delovnih kolektivih takoj — torej brez slehernega odlašanja prično z razpravami o statutih delovnih organizacij, v katerih naj sodelujejo vsi proizvajavci od prvega do zadnjega. Pametno bi bilo, da bi tudi v podjetjih ne razpravljali na enem sestanku o celotnem statutu, ker je to praktično skoraj nemogoče, temveč, da bi se omejili na posamezna poglavja. Skratka

Nadaljevanje na 2. strani 2

Begunjski plaz bodo ugnali v kozji rog

Dela pri gradnji nove moderne avtomobilske ceste od Naklega do Ljubelja napredujejo, kljub temu pa so precejšnji optimisti, ki so prepričani, da bo cesta končana do pogodbenega roka — to je do konca leta 1963. Če bo jesen lepa, in takšno nekateri napovedujejo, bo to nedvomno v velik prid izvajavcem gradbenih del na tej cesti. Slabo vreme z močnimi nalivi pa utegne za daljši ali krajši čas prekiniti dela.

Nadaljnjih 400 metrov

Sredi tedna je posebna ekipa za asfaltiranje cest Cestnega podjetja v Kranju asfaltirala nadaljnjih 400 metrov cestišča, tako da je ta na novo afsaltirani del ceste samo neprekinjeno nadaljevanje že prej asfaltiranega cestišča od carinarnice proti dolini. Asfaltno maso vozijo iz Naklega in jo posipajo po cesti deset centimetrov na debelo. Kasneje — in to takrat, ko bo z grobo plastjo betona pokrito celotno cestišče, bodo povrhu tega sloja polili še tanjšo plast drobnejšega asfalta.

Predor pod begunjskim plazom

Med najzanimivejše objekte na novi ljubeljski cesti pa bo nedvomno spadal tudi tako imenovani predor pod Begunjskim plazom, **ki bo pravzaprav nekakšne vrste »snegobran«.** Na tem mestu je namreč plaz sleherno zimo zasul cesto in tako onemogočil nadaljnji promet. Ker pa je bil doslej neprevozen tudi sam ljubeljski vrh, ta ovira ni bila toliko pomembna. Z dograditvijo predora pa bi tako Begunjski plaz postal prava cokla v prometu, ki bi si jo spričo pomembnosti nove ljubeljske ceste ne bi mogli in ne bi smeli privoščiti. In kako so se izognili tej neprijetnosti? Enostavno! **Splošno gradbeno podjetje Primorje Ajdovščina je že pričelo graditi 127 metrov dolg predor, ki bo sicer na videz predor le pozimi, ko bo plaz namesto na cesto zdrvel nanj. Predor se bo namreč razprostiral po vsej dolžini, ki jo običajno pokrije plaz.** Na betonske oboke bodo nasuli še od pol do enega metra materiala in površino oblikovali tako, da bo pritisk plazu na predor čim manjši.

Skozi predor bo na desni strani (smer Ljubelj — Tržič) peljala cesta, na levi strani pa bo speljana struga tamkajšnjega potoka. Višina predora je okrog pet metrov, za dograditev pa bodo potrebovali približno tri tisoč kubičnih metrov betona in 120 ton železa.

Začeli so sredi julija

Gradbeno podjetje Primorje Ajdovščina je pričelo predor graditi sredi julija. Gradijo pa ga tako, da hkrati opravljajo več delovnih operacij — od pripravljanja opažev za betoniranje, prek nameščanja betonskega železa do samega betoniranja.

Z omenjenim tunelom bodo tako Begunjski plaz, ki je doslej skoraj sleherno leto zaprl pot, ugnali v kozji rog. Ne glede na plazove se bo lahko promet nemoteno odvijal, saj se bodo snežne gmote nakopičile le po zunanji površini predora oziroma po zemlji, ki bo pokrivala betonski obok predora. Tovrsten objekt je eden izmed prvih na naših gorskih cestah. — P.

TE DNI PO SVETU

● **TITO BO OBISKAL WASHINGTON**

Predsednik Kennedy je povabil predsednika republike Tita, naj po svojem obisku v deželah Latinske Amerike in med svojim napovedanim obiskom v New Yorku neuradno obišče Washington.

● **KADAR SE JE VRNIL V BUDIMPEŠTO**

Predsednik madžarske revolucionarno delavsko kmečke vlade in prvi sekretar CK madžarske socialistične delavske partije Janoš Kadar je po tridnevnem obisku v Karadjordjevem dopotoval nazaj v Budimpešto.

● **UMIK DELA AMERIŠKE VOJSKE**

ZDA so zmanjšale svoje vojaštvo v Zahodni Evropi za 22.000 vojakov. V zadnjih mesecih se je vrnilo v Ameriko 7300 ameriških vojakov.

● **ZATRT UPOR V BRAZILIJI**

Uradno so sporočili, da so v Braziliji po dvanajsturnem odporu povsem zatrli upor manjše skupine mornariških in letalskih podčastnikov v glavnem mestu Brazilije. Uporniki so se brez boja vdali vladnim četam. V mestu Braziliji vlada popoln red in mir.

● **UMIK »MODRIH ČET« IZ KONGA**

Po poučenih virih še vedno ni preklican ukaz, da se bo do konca decembra letos končal umik sil ZN iz Konga. Nekatere zahodne države pa so predlagale, da bi z umikom še počakali.

● **ŽELJE SLOVENSKIH ŠKOFOV**

Nekateri slovenski cerkveni dostojanstveniki so pred obiskom predsednika Tita v države Latinske Amerike izrazili svoje simpatije in podporo.

Nesreče

PREOBREMENJENOST BOTROVALA SMRTNI NESREČI

V sredo zjutraj se je na strmi gozdni cesti nad Martuljkom prevrnil »Unimog« KR 45-86, ki ga je upravljal Jože Zupan. Voznika je pri tem vrglo iz kabine v prepad, kjer je obležal mrtev.

Pokojni Janez Zupan je za podjetje »Gozdno gospodarstvo Bled« vozil z »Unimogom« betonske cevi za kanalizacijo, ki jih polagajo prav na tem cestnem odseku. Vozil je iz vasi Log proti Srednjemu vrhu. Zaradi slabe ceste, razorane od nedavnega neurja in preobremenjenosti, kakor tudi strmega vzpona (40 promil) se je vozilo prevrnilo in obležalo na desnem boku. Šofer je pri tem padel skozi vrata, sovoznika ni bilo, v približno 16 metrov globok prepad. Bil je takoj mrtev.

Stanko Soldo in Marko Galić, delavca, ki sta »Unimog« nakladala, sta vedela povedati, da smrtno ponesrečeni Janez Zupan v dveh primerih poprej ni hotel peljati po tem razoranem in razmočenem cestnem odseku. Tokrat pa je svoje mnenje spremenil, kar ga je stalo življenje.

Pri GG Bled je bil pokojni Zupan vzoren šofer. Star je bil 42 let. Zapustil je ženo in poldrugo leto starega otroka.

● **MED VOŽNJO GLEDAL NAZAJ**

V sredo zjutraj je v Kranju na Savski cesti pri hiši št. 26 trčil Danilo Dražil z motornim kolesom LJ 18-405 v tovornjak KR 21-63, ki ga je vozil Anton Pernar. Do nesreče je prišlo, ker je motorist gledal med vožnjo nazaj in prepozno opazil tovornjak. Motorist se je težje poškodoval, na motorju pa je za okrog 40.000 din škode.

● **VINJEN MOPEDIST**

Na cesti II. reda pri odcepu Križnarjeve poti v Kranju je dne 12. septembra ob 00.20 trčil mopedist Peter Rogelj v pešca Janeza Burgarja. Mopedist je zaradi vinjenosti pretesno prehiteval pešca. Pri tem se je le mopedist lažje poškodoval.

Vreme

VREMENSKA SLIKA

Nad severnim Atlantikom se je razvilo zelo globoko področje nizkega zračnega pritiska; istočasno pa je te predele zajel v višinah hladen zrak s temperaturami, ki so značilne za zimski čas. Omenjeni prodor hladnega zraka je povzročil hiter razvoj grebena visokega zračnega pritiska nad zahodno in srednjo Evropo, kar je zaprlo Atlantskim frontalnim motnjam pot na kontinent.

Slabotno ciklonsko področje v zahodnem Sredozemlju skoraj miruje in bo verjetno vplivalo le na južnejše kraje naše države.

NAPOVED ZA DANES IN JUTRI

Pretežno sončno vreme. Zjutraj in delno tudi dopoldne bo po kotlinah megla. Najnižje nočne temperature med 7 in 11 stopinjami Celzija, v Primorju 15, najvišje dnevne pa 23 stopinj Celzija.

Izgledi vremena: lepo, pozno poletno vreme bo jutri in se bo nadaljevalo še v prvi polovici prihodnjega tedna.

STANJE VREMENA V PETEK OB 13. URI

Planica — pretežno jasno, 22 stopinj; **Jezersko** — delno oblačno, 20 stopinj; **Lesce-Bled** — pretežno jasno, 21 stopinj, zračni pritisk 1020 milibarov, pritisk rahlo pada; **Triglav-Kredarica** — zmerno oblačno, 8 stopinj Celzija, piha slab jugovzhodnik.

Ljudje in dogodki ● Ljudje in dogodki ● Ljudje in dogodki ● Ljudje in dogodki ● Ljudje in dogodki ● Ljudje in dogodki

Parlament narodov

Predvčerajšnjim dopoldne se je v veliki skupščinski dvorani v Beogradu, v dvorani, kjer je pred dvema letoma zasedala tudi konferenca najvišjih voditeljev nevezanih držav, začela 52. konferenca interparlamentarne unije. Velika dvorana v naši beograjski skupščinski hiši je tako že drugič v zelo kratkem razdobju ponudila svoje prostore ljudem, ki jim je naložena skrb za ohranitev miru in boljše sporazumevanje med narodi. V tej gostoljubnosti in domačnosti naše skupščinske hiše, ki jo pogosto odstopamo zastopnikom tujih narodov za srečavanje, moramo videti pravo jedro resnice, kako zelo je naše nacionalno in notranje življenje odvisno od tokov v mednarodnih odnosih.

Prvi govornik na sedanjem zasedanju medparlamentarne unije, ki se ga udeležuje okoli 500 senatorjev in poslancev iz 59 evropskih in izvenevropskih, je bil naš predsednik Tito. Njegove besede, prepričevalne in domače, pomirjevalne in ohrabrilne, so ustvarile najboljši vtis na začetku in znalo bi se pripetiti, da bi beograjsko zasedanje »svetovnega parlamenta« ustvarilo še bolj pristne vezi med narodi in odstranilo nesoglasja, ki so včasih prihajala na dan tudi na zasedanjih »parlamenta« v letih najhujše hladne vojne.

Zasedanja medparlamentarne unije je v bistvu skupščina, ki je sestavljena iz poslancev in senatorjev različnih in številnih svetovnih parlamentov, od najstarejših in najmočnejših držav, pa do novonastalih in majhnih. Na zasedanjih tega mednarodnega telesa enakopravno razpravljajo skupščinski možje velike večine človeštva in med seboj izmenjujejo mnenja o najbolj perečih problemih časa in razvoja.

Razen Združenih narodov je parlament narodov najbolj množično in najstarejše mednarodno telo. Letošnjega zasedanja se udeležuje že 58 parlamentarnih skupin iz prav takšnega števila držav. Zato so zaključki in razprava na zasedanjih dostikrat pravi odraz težanj ljudi na svetu, ki govorijo skozi usta svojih izvoljenih poslancev.

Dosedanja zasedanja parlamentarcev sveta so že prispevala veliko naporov, da bi našli neki sprejemljiv obrazec za zagotovitev trajnega miru. Spomniti se moramo samo nekaterih važnejših priporočil, ki so jih sprejeli v zadnjih letih, da bi rešili pereča mednarodna vprašanja, ki so ogrožala mir. Člani interparlamentarne unije kot izvoljeni predstavniki narodov nastopajo kot pomembni činitelji v oblikovanju uradne politike svojih držav in so važen faktor javnega mnenja. S tem pa razumljivo dajejo dragocen prispevek k odstranjevanju raznih nesporazumov in spopadov.

Beograjsko zasedanje je v novih pogojih, ki precej obetajo. Mednarodni odnosi so se v marsičem razbistrili. Črtani so nekateri sporni problemi, doseženi so prvi sporazumi in mednarodna napetost je precej popustila. Ustvarjeni so tudi že boljši pogoji, da bi se razorožitve lotili z bolj spretno roko in z rezultati, ki jih vse človeštvo nestrpno pričakuje.

Že prve razprave na beograjskem zasedanju po uvodnem nagovoru predsednika Tita, v katerem je razložil naše pogleda do mednarodnega sodelovanja in sožitja, so dokazala, da bo razprava zelo živa in poglobljena. Predsednik Interparlamentarne unije, najstarejše med mednarodnimi političnimi organizacijami, Mazzilli je dejal: »Od svoje ustanovitve si je unija zmeraj prizdevala ostati na čelu sil, ki se bojujejo za mir, za napredek človeštva, za predstavniško demokracijo.« Tudi vodja madžarske parlamentarne delegacije znanstvenik Erich Molnar je dejal, da moskovski sporazum ni uspeh slučaja, ker bo nadaljnji mednarodni razvoj dokazal, da je pomirjenje pohod zgodovinske nujnosti. — Z. T.

Ljudje in dogodki ● Ljudje in dogodki ● Ljudje in dogodki ● Ljudje in dogodki ● Ljudje in dogodki ● Ljudje in dogodki

Ta teden so na progi med Žirovnico in Lescami popravljali železniško progo in ta dela so že priprave za elektrifikacijo gorenjske železnice. V ozadju je videti tudi poslopje za električno napajalno postajo, ki ga prav te dni gradijo nedaleč od žirovniške železniške postaje

Ljudsko posojilo - najučinkovitejša pomoč vseh delovnih ljudi

Na Gorenjskem smo z odobravanjem sprejeli zakon o ljudskem posojilu za pomoč Skopju — Te dni bomo končali tudi vse tehnične priprave za izvedbo vpisa posojila

Vest o sklepu zvezne skupščine, da bi še letos potrebnih 30 milijard dinarjev za gradnjo stanovanjskih objektov v Skopju zagotovili z vpisom ljudskega posojila, je tudi na Gorenjskem naletela na popolno odobravanje. S tem so se soglasno pridružili k mnenju zveznega izvršnega sveta in zvezne skupščine, da je ljudsko posojilo trenutno najučinkovitejša oblika pomoči vseh jugoslovanskih delovnih ljudi pri obnovi makedonskega glavnega mesta.

Služba družbenega knjigovodstva bo to akcijo tehnično izvedla, zato so bili pri gorenjskih podružnicah službe družbenega knjigovodstva že sklicani s tem v zvezi ustrezni sestanki, nekatere podružnice pa jih bodo imele prve dni prihodnjega tedna. K vsebinski realizaciji zakona o ljudskem posojilu pa bodo mnogo prispevale prav organizacije Socialistične zveze, ki bodo sprejete sklepe, kjer bo to potrebno, pojasnjevale in obenem politično mobilizirale vse naše delovne ljudi za izvedbo te humane akcije.

Na občinskem odboru SZDL v Kranju bodo prihodnji teden organizirali poseben posvet, kako bi akcijo za vpisovanje ljudskega posojila vsebinsko in tehnično najbolje izvedli. O podobnih sestankih poročajo tudi iz drugih gorenjskih občinskih središč. S tem v zvezi je namreč treba pokreniti na terenu več zgolj tehničnih akcij; na primer organizacijo vpisnih mest in podobno. **Prihodnji teden bo predvidoma sama organizacijsko-tehnična priprava za izvedbo vpisa ljudskega posojila pri nas na Gorenjskem končana, saj se bo že 25. septembra pričelo vpisovati posojilo. Vpis bo trajal do 15. oktobra, posojilo pa bodo lahko razen naših organizacij, pravnih oseb in vseh prebivavcev vpisali tudi tuji državljani in organizacije.**

Naši ljudje so takoj prve ure po potresu nudili bratskemu narodu pomoč z dodeljevanjem sredstev iz svojih fondov in z pošiljanjem najustreznejšega materiala. Z vpisovanjem ljudskega posojila bomo tudi prebivavci Gorenjske tako kot v najkritičnejših urah skopskega potresa pokazali, da je skopska nesreča tudi naša nesreča in da je ljudsko posojilo prebivavstva z Gorenjskega del spontane vsejugoslovanske akcije za pomoč Skopju. — P.

O novi politiki do obrti

Stanje in razvoj obrti sta zadnje čase sprožila številne razprave na pristojnih mestih in tudi v zasebnih krogih. Jedro vseh teh razprav pa je bilo v tem, da je naša politika do obrti zašla na bolj ali manj zgrešena pota. Zlasti je bilo čuti dovolj kritike na občinsko politiko do obrti. Vse te razprave pa so izhajale in še izhajajo iz dejstva, da je naša obrt preslabo razvita in nezadostna ter tako ne more iti v korak z vedno naraščajočimi potrebami. Slednje se nanaša zlasti na usluge, ki naj bi jih nudili različni servisi in drugi obrtno uslužnostni obrati.

Svoje mesto v teh razpravah je dobila tudi politika do zasebne obrti. V zvezi z nadaljnjim razvojem privatne obrti je bilo sprejetih tudi več novih zakonskih predpisov. Na splošno pa je vprašanje politike do obrti kot gospodarske dejavnosti še vedno zelo aktualno, **zato bo nedvomno dobrodošlo predavanje ljudskega poslanca in predsednika sveta za obrt in komunalno gospodarstvo zvezne gospodarske zbornice TONETA FAJFARJA.** Predavanje, ki ga organizira kranjski klub gospodarstvenikov in ki nosi naslov **O NOVI POLITIKI DO OBRTI,** bo v torek, 17. septembra ob 17. uri v dvorani kluba gospodarstvenikov v Kranju, Prešernova 11/I.

Predavatelj bo razpravljal o novih zakonskih predpisih za privatno obrt, o davčni politiki, o nalogah občine do obrtne politike- o družbeni obrti ter o socialnem zavarovanju za privatne obrtnike.

Nadaljevanje s 1. strani

1 Trenutno so na vrsti številni remonti

premori med odhodom enega vlaka in prihodom drugega dolgi tudi samo po deset minut. Sleherno minuto pa je treba izkoristiti. Delavci delajo na progi od deset do 12 ur.

Dvè napajalni postaji

Za napajanje električnega železniškega omrežja že gradijo v Žirovnici električno napajalno postajo, druga tovrstna postaja pa bo v Vižmarjih. Na gorenjski progi bosta torej le dve napajalni postaji.

Po elektrifikaciji je predvideno, da bodo vozili vlaki na odseku med Jesenicami in Kranjem povprečno 70 kilometrov na uro, na odseku Lesce—Žirovnica pa celo 80 kilometrov na uro. Od Kranja do Ljubljane pa se bo povprečna hitrost na uro povzpela celo na 100 kilometrov. — P.

2 Brez odlašanja z razpravami

— prav bi bilo, če bi v kolektivih sestavili nekakšen program razprav. **Polskati je namreč treba takšne oblike dela, ki bodo dale največ možnih in vsebinsko bogatih predlogov za dokončno formulacijo statuta.** Hkrati pa se je seveda treba zavedati, da statut ni mrtev akt, ki bi ga lahko po sprejetju zaprli v predale, temveč da je to nekaj povsem življenjskega in da ga bo zato treba še nadalje izpopolnjevati in prilagajati povsem konkretnim razmeram, v katerih bo delal določen delovni kolektiv.

Razen omenjenih je torkov posvet sprejel še več sklepov v želji, da bi pripravo za izdelavo statutov delovnih organizacij hitreje stekle in da bi lahko do roka sprejeli res vsebinsko dobre in od celotnega kolektiva proučene statute. — J. P.

GLAS BRAVCEV

KJE LAHKO GRADIMO?

Pred kratkim sem v Glasu zasledil članek o tem, katera območja bodo v prihodnje še zazidljiva in še posebno, kje bodo zasebniki lahko gradili stanovanjske hiše. Razbral sem, da v nekaterih krajih zasebniki ne bodo mogli več zidati, čeprav so bila pred sprejetjem tega sklepa to zazidljiva območja. Zaradi prejšnjega sklepa o zazidljivosti so si mnogi že nakupili gradbene parcele, za katere so odšteli po več 100 tisoč dinarjev. Zanima me, če bodo tisti, ki so zemljo kupili pred sprejetjem tega sklepa, lahko zidali na kupljenih parcelah oziroma kaj naj storijo, da bodo dobili denar nazaj in si kupili tiste parcele, na katerih bi lahko zidali.

R. J., Predoslje

Pojasnilo:

Občinska skupščina Kranj je na podlagi zakona o urbanističnih projektih sprejela sklep o določitvi vplivnih območij v občini Kranj in o rokih za izdelavo urbanističnih projektov. S tem sklepom so bila določena naselja, za katera je treba izdelati urbanistične projekte. Na podlagi analiz so bila ugotovljena posamezna središča, ki imajo določene funkcije v odnosu na ostalo okolico, tako v gospodarstvu, kulturno-prosvetnem in zdravstveno-socialnem pogledu. Izdelane so bile analize gibanja prebivavstva, ki so pokazale, v katerih naseljih število prebivavstva raste in v katerih pada. Določeno je bilo, da je treba izdelati urbanistične projekte za naslednja naselja: mesto Kranj in naselji Zg. Bitnje (del) in Kokrica; Cerklje z naselji Dvorje, Grad in Vasca; Golnik z naselji Goriče, Srednja vas in Svarje; področje Krvavca z naselji pod Krvavcem; Naklo z naselji Strahinj, Cegelnica, Malo Naklo, Pivka in Polica; Preddvor z naselji Nova vas, Potoče, Mače, Hrib, Možjanca; Šenčur s Srednjo vasjo; Zgornje Jezersko.

Razen za navedena naselja je treba z urbanističnim programom Kranja ugotoviti upravičenost nadaljnje izgradnje naselij Britof in Hrastje.

Za navedene kraje so določeni roki, v katerih je treba izdelati urbanistične projekte. Dokler ti načrti ne bodo izdelani, bo možno graditi le, če bo uporabo zemljišča v gradbene namene mogoče določiti ob upoštevanju splošnih urbanističnih načel.

Odlok o gradbenih okoliših v občini Kranj, ki ga je sprejel okrajni ljudski odbor Kranj 28. marca 1957, je še v veljavi. Pristojni organi še vedno izdajajo dovoljenja za uporabo zemljišč v gradbene namene na podlagi tega odloka po zazidalnih načrtih oziroma skicah ali pa ob upoštevanju splošnih urbanističnih načel.

Tako kot doslej bo tudi po odpravi odloka o gradbenih okoliših izven vplivnih območij možno preurejati zgradbe ali graditi nove, vendar le na podlagi izjemnega dovoljenja za uporabo zemljišč v gradbene namene in le za posebne lokalne potrebe v okviru osnovnega značaja teh naselij. Gradbeni interesent, ki je sklenil fiksno pogodbo za nakup zemljišča le na podlagi informacije, da je parcela zazidljiva, ne da bi si prej pridobil dovoljenje za gradnjo na tem zemljišču (lokacijsko odločbo), je to storil na svojo odgovornost, kar velja tudi za v prihodnje.

Ivo Miklavčič,
načelnik oddelka za gradnje in komunalne zadeve občinske skupščine Kranj

Zanimanje za kadrovsko šolo narašča

Kranj, 13. septembra — Že teden po tem, ko je izvršni svet SR Slovenije potrdil sklep o ustanovitvi višje kadrovske šole v Kranju, se je zanimanje za to šolo izredno povečalo. Predvidevajo, da se bo letos v oddelke za kadrovsko dejavnost, za varnost pri delu in za poslovno organizacijo na novo vpisalo okoli 100 slušateljev.

Danes zjutraj je bila v upravnih prostorih zavoda za izobraževanje kadrov in proučevanje organizacije dela prva seja začasnega sveta višje kadrovske šole, dopoldne pa tiskovna konferenca. Na konferenci so predstavniki zavoda in šole ter gospodarskih zbornic seznanili novinarje z dosedanjim delom šole in perspektivami za delo odslej, ko je bila šola družbeno priznana. Šola je namreč edina v državi za omenjena tri področja in s seminarskim načinom dela. Podobne učne programe imajo višja tehnična varnostna šola in višja kadrovska šola v Zagrebu ter višja kadrovska šola (prav tako samo z enim oddelkom) v Beogradu.

Zaradi tega se zanimanje za kranjsko šolo povečuje tudi v drugih republikah. V Vojvodini so izrekli celo pobudo, da bi šola pri njih uredila svojo izpostavo. Š.

Za smotrnejše delo

V Tržiču so ustanovili zavod uslužnostnih dejavnosti — V sedanjih prostorih ne more servis niti koraka naprej — Zavod bo prevzel tudi finančne posle hišnih svetov

V Tržiču so se med prvimi na Gorenjskem odločili, da poskušajo najti takšne oblike dela oziroma medsebojnega sodelovanja, da bi bilo poslovanje uslužnostnih dejavnosti pri stanovanjskih oziroma bodočih krajevnih skupnostih čimbolj smotrno in rentabilno. Ta je privedlo do tega, da je stanovanjska skupnost Tržič-center pred nedavnim ustanovila zavod uslužnostnih dejavnosti in to ustanovitev je potrdila tudi občinska skupščina.

Kaj in kakšni so bili razlogi, ki so botrovali ustanovitvi zavoda uslužnostnih dejavnosti? Krajevne skupnosti so oziroma bodo dobile v svojo pristojnost več stvari, kakor na primer varstveno-vzgojne ustanove, servise in podobno. Da pa ne bi bilo vse to razdrobljeno in da ta razdrobljenost ne bi povzročala nepotrebnih oziroma višjih stroškov, so vse te ustanove in obrate združili v en zavod. Ta zavod bo seveda pomagal tudi drugim krajevnim skupnostim v tržiški komuni.

Vsaka ustanova in obrati, ki so odslej združeni v zavod uslužnostnih dejavnosti, bodo imeli svoje delovodje, oziroma predstojnika, zavod sam pa bo skrbel za rentabilno poslovanje in razvoj teh obratov ter bo tako s tem razbremenil bodoče krajevne skupnosti. Zavod bo prevzel tudi finančne in upravne posle hišnih svetov, ki doslej ponekod spričo subjektivnih momentov niso bili najbolje urejeni.

Trenutno zaposluje tržiški zavod uslužnostnih dejavnosti približno 50 ljudi in ima v svojem sklopu varstveno-vzgojne ustanove v Tržiču, varstveno-vzgojno ustanovo na Ravnah in servis sedanje stanovanjske skupnosti Tržič. V perspektivi bo prišlo v sklop zavoda tudi to, kar sedaj spada pod sedanjo stanovanjsko skupnost Ravne (pralnice itd.).

V sklop zavoda spada, kakor smo že omenili, tudi servis sedanje stanovanjske skupnosti Tržič, ki opravlja različna uslužnostna dela (kleparska, mizarska, elektrotehnična itd.). Problem, s katerim se bori ta servis, pa so prostori, ki pravzaprav ne zaslužijo tega imena. Servis ima iz dneva v dan več posla, prostori pa so nemogoči in tako praktično preprečujejo nadaljnji razvoj tega servisa. Edina sreča je v tem, da so boljše perspektive že na obzorju. Servis bo namreč prihodnjo pomlad dobil (vsaj sedaj je tako predvideno) nove prostore v delu sedanjega obrata II tovarne Peko. Tako bi imel servis del prostorov v tem poslopju, del pa v Bečanovi ulici.

Servis obstaja že od leta 1959 in bo letos kljub omenjenim nevšečnostim s prostori ustvaril 24 milijonov dinarjev realizacije.

P.

Servis zavoda uslužnostnih dejavnosti v Tržiču ima čedalje več dela. Zdaj se pokvari to, zdaj ono in priskočiti je treba na pomoč. Popravilo štedilnika na naši sliki zato ni osamljen primer

Ali že veste . . . .

... **da bo danes in jutri** (14. in 15. septembra) SREČANJE PLANINCEV pod Storžičem. Tam bo tudi planinska zabava. Prevoz do Kopišča je organiziran; odhod je izpred PD Tržič danes ob 18. uri in jutri ob 8. uri. Na srečanje vabi tržiško Planinsko društvo.

... **da v Podljubelju gradijo vodovod** in da so te dni že pričeli polagati v jarke cevi.

... **da je že objavljen izid žrebanja ljudskega posojila v občini Tržič.** Upravičenci lahko dvignejo denar na občinskem odboru SZDL Tržič, poslopje občinske skupščine, drugo nadstropje.

... **da ob novem šolskem poslopju na Zalem rovtu** gradijo tudi stanovanjski dvojček, kjer bosta stanovala hišnik in šolski upravitelj.

... **da je znašala mortalnost** (število umrlih na tisoč prebivavcev) v tržiški občini leta 1961 7,66 in da je tako bila na predzadnjem mestu (na zadnjem je bila Šk. Loka) med gorenjskimi občinami.

Poklicno usmerjanje med poukom

Kranj, 13. septembra — Včeraj je bilo na Brdu pri Ljubnem posvetovanje o poklicnem usmerjanju na osnovnih šolah, ki ga je organiziral zavod za zaposlovanje delavcev Kranj, udeležili pa so se ga predstavniki zavodov strokovne komisije za to dejavnost, predstavniki zavoda za prosvetno pedagoško službo in poverjeniki z desetih popolnih osnovnih šol kranjske občine. Na posvetovanju so obravnavali okvirni program za poklicno usmerjanje na šolah v šolskem letu 1963-64.

Razpravljali so po skupinah in posamezne postavke skrbno pretehtali. Posebno so se zadržali pri vprašanju, kako bi poklicno usmerjanje čimbolj uspešno vključili v pouk na reformirani šoli. Uspeh bi bil lahko popoln, če bi učencem od 1. do 8. razreda na nevsiljiv način in vezano podajali znanje o poklicih. Če pri tem ne bi bile ob strani tudi možnosti zaposlitve, učenec ne bi imel težav pri izbiri poklica, ki bi mu bil všeč in za katerega bo lahko našel zaposlitev. Ovira dobremu delu je predvsem pomanjkanje literature o poklicih. Več kot doslej naj bi se pri poklicnem usmerjanju posluževali ekskurzij v podjetja, zavode in šole.

Okvirni program poklicnega usmerjanja obvezuje vse, ki se s tem ukvarjajo, da upoštevajo njegove smernice, posebno pa še učitelje, da poklicno usmerjanje vključijo v učne programe za ustrezne predmete. — S.

KUD »Simon Jenko« je pričelo s pripravami

Mavčiče — KUD »Simon Jenko« iz Mavčič se je že pričelo pripravljati na letošnjo jesensko oz. zimsko sezono. Preden bodo začeli s predstavami, bodo uredili še notranjost dvorane. Do sedaj ima dvorana le provizorične stole, ki ne dajejo lepega videza, še manj pa udobja. Zato prav v tem času obširno razpravljajo o nakupu novih stolov. Sklenili so, da jih bodo kupili okoli 200 v tovarni Stol v Duplici, stali bodo okoli 700 tisoč dinarjev. Na balkonu bodo stole montirali tako, da jih ne bo mogoče premikati, v dvorani pa jih bodo postavili tako, da jih bodo lahko odstranili. Prebivavci pričakujejo, da bodo že jeseni imeli lepo opremljeno dvorano. — R.

Iz naših kolektivov

Podjetje z novim imenom

Načrti edine jugoslovanske tovarne obutvenih strojev in opreme — Od popravil do serijske proizvodnje

Manjša kranjska gospodarska organizacija, ki smo jo do nedavnega poznali kot »Remont čevljarskih strojev« si je pred kratkim nadela novo ime — TOSO, kar je kratica za »Tovarno obutvenih strojev in opreme«. Ime so zamenjali, ker staro ni več ustrezalo. V zadnjem času so se namreč v podjetju odigrale pomembne spremembe, ki zaslužijo vso pozornost.

Predvsem naj navedem, da je bilo podjetje ustanovljeno zato, da bi skrbelo za remont strojev jugoslovanske čevljarske industrije. Ker je bil uvoz novih strojev iz leta v leto bolj otežkočen, so po naročilu izdelali posamezne stroje za posamezna podjetja. V drugem polletju letošnjega leta pa so začeli s serijsko proizvodnjo, katere prednosti ni treba še posebej poudarjati. Obenem so pripravili sedemletni program razvoja podjetja, ki obeta desetkrat večjo proizvodnjo, petkrat več zaposlenih in nove — primerne delovne in upravne prostore. Predvsem pa možnosti pokrivanja potreb jugoslovanske obutvene industrije in pogostejše poseganje v izvoz.

Dva pomembna prototipa

Sprejeli so že 25 tipov čevljarskih strojev, ki so jih podjetja naročila. Ker so izdelovali le po en stroj enega tipa, je bila proizvodnja seveda zamudna in zelo draga. V tem času so se omejili na 7 tipov, od vsakega bodo naredili po 5 do 12 strojev. Večji del proizvodnje so že prodali.

Pripravljajo prototipa dveh pomembnih strojev. Prvi je elektronski sekalni stroj, ki ga bo mogoče uporabljati tako za sekanje usnja kot tudi kartona, blaga in podobnega. Njegova prednost je v tem, da izključi pritisk takoj, ko preseka, obenem pa zagotavlja izredno varnost delavca. Še pomembnejši je stroj za toplo vlečenje konice čevljev. Prototip bodo verjetno izdelali do aprila prihodnjega leta.

V manjših serijah izdelujejo klasične hidravlične stiskalnice, hidravlične agrostiskalnice za lepljenje spodnjih podplatov in druge stroje, ki jih najlaže označimo, če povemo, da skupaj s strojema, ki sta v pripravi, sestavljajo kompletni strojni park za lepljeno obutev.

Iz malega raste veliko

Lansko leto je bil bruto produkt podjetja 100 milijonov dinarjev, letos naj bi bil 120 milijonov, prihodnje leto 160 milijonov in potem vsako naslednje leto več, tako da bi leta 1970 dosegel že 1 milijardo 250 tisoč dinarjev. Namesto sedanjih 56 zaposlenih naj bi tedaj delalo v podjetju 300 delavcev.

Tako predvideva sedemletni plan razvoja podjetja, ki je tako temeljito in podrobno obdelan, da res zasluži vso pohvalo. Pomembno področje bo v prihodnje, ko ne bodo več izdelovali le po naročilih, predstavljalo proučevanje tržišča in hitro izpolnjevanje njegovih naročil. Primer: če zaradi novih modnih modelov čevljev tovarna potrebuje nov stroj in ga tedaj, ko bi ga že potrebovala, šele naroči, bo prav gotovo vse zamudila. Če pa bo tovarna strojev vedela, kakšne stroje bodo tovarne čevljev potrebovale in jih bo tudi pripravila, do zaostanka ne bo prišlo.

V prihodnjih sedmih letih naj bi podjetje postopoma dobilo tudi nove prostore, saj sedanji ne ustrezajo. Okoli 500 milijonov dinarjev bodo predvidoma investirali v objekte in opremo, okoli 400 milijonov pa v obratna sredstva. Upajo, da si bodo polovico sredstev prislužili sami, ostalo pa naj bi dobili s krediti. Prvo etapo izgradnje bodo verjetno zastavili prihodnje leto.

TOSO v Sudanu

Prav te dni tečejo razgovori o prvem inozemskem naročilu za to podjetje. »TOSO« Kranj in »KOSTROJ« Slovenske Konjice naj bi skupaj opremila usnjarsko-čevljarski kombinat, ki ga bodo v Sudanu odprli prihodnje leto. V kombinatu bo 80 odst. jugoslovanske opreme, od tega polovico strojev, ki jih bodo izdelali v TOSO. Dogovarjajo se tudi o naročilu za 27 strojev za Vzhodno Nemčijo. — S.

Delo pri novem stroju hitro napreduje

BELEŽKA

Nerazumevanje ali samovolja

Bilo je zadnji dan srečanja primorskih in gorenjskih partizanov v Cerknem.

Mnogi udeleženci proslave z Gorenjskega so se vračali na svoje domove prek Kladij in dalje po Poljanski dolini. Naneslo je, da se je pet bivših borcev ustavilo s svojim avtomobilom pred hotelom »Dom pod Planino« na Trebiji. Ura je bila nekaj minut čez 23. Vrata so bila zaklenjena. Skozi okno je bilo videti za mizo nekaj gostov. Spet trkanje. Na prigovarjanje enega izmed gostov so se vrata odprla. »Lačni smo, imate kaj?« — »Nič. Kuharice ni več. Sendvičev je zmanjkalo (ali pa dobre volje).« Potemtakem so se odločili za pijačo. Komaj da so jo dobili, zakaj natakarica, mlajše dekle, je dejala: »Saj ste z avtom. Pojdite se nazaj na Kladje do »Vilčka« (menda zasebni gostilničar); Sicer pa je direktor naročil, da po 23. uri ne smemo dajati več.«

Resda je obratovalni čas do 23. ure, vendar bi v takih dneh kolektiv lahko nedvomno podaljšal ta predpisani čas (?!). Pa še to: Kaj če bi namesto nas prišli gostje, ki tam prenočujejo in bi zmalce več kot 10 minut trkali?

Po vsem tem se da zaključiti, da gre za samovoljo oz. za »prebere« turistični posluh. — St. Š.

Odgovornost planiranja proizvodnje je potrebno zaostriti

IO občinskega odbora SZDL na Jesenicah je na zadnji seji razpravljal o rezultatih gospodarskih organizacij v prvem polletju letos. Ugotavljal je vzroke slabega gospodarjenja in sprejel vrsto sklepov, s katerimi bo mogoče doseči pozitivno letno bilanco v posameznih gospodarskih organizacijah in v celotnem gospodarstvu občine.

Z izpolnitvijo družbenega plana s 50,4 odst. ne smemo biti zadovoljni, saj bi vrsta podjetij z boljšo organizacijo dela in z večjo produktivnostjo lahko dosegla polletni plan z višjo realizacijo. Miselnost, da je bolje manj planirati in več doseči, kot pa postaviti višji plan in se boriti za njegovo izpolnitev, je negativna. Kljub nizko postavljenemu planu ob polletju ga vrsta podjetij ni **dosegla. Po podatkih družbenega knjigovodstva je plačana realizacija glede na leto 1962 dosežena** samo z 98 odst., materialni stroški pa s 102 odst. To pomeni, da **dohodek v občini še vedno pada, s tem pa tudi vsi skladi.**

Delovne organizacije bodo morale zaostriti družbeno odgovornost do planiranja in programiranja proizvodnje. Samoupravni organi, sindikati, vodstva podjetij in ostale organizacije pa bodo morali zastaviti vse sile, da se proizvodnja v drugem polletju izboljša in letni plan realizira. Z organiziranim načinom dela in odgovornostjo samih proizvajavcev bo potrebno izboljšati delovno disciplino v podjetjih in težiti, da se bo povečal izvoz. V izvoz bo treba vključiti še ostala podjetja, ki imajo za to pogoje, vendar omejevati izvoz blaga, ki ga primanjkuje na domačem trgu in najprej zadovoljiti potrošnika. Večjo pozornost bo potrebno posvetiti prodaji industrijskega blaga za tujo valuto z 20 odst. popustom in izkoristiti vse možnosti, ki jih nudi maloobmejni promet. Razvoj posameznih podjetij bo potrebno sistematično zasledovati in jim nuditi vsestransko pomoč. Za boljše gospodarjenje v občini **naj bi služba družbenega knjigovodstva redno spremljala in mesečno proučevala gibanje gospodarstva v občini. Zbor delovnih skupnosti pri občinski skupščini pa naj bi spremljal gospodarjenje posameznih delovnih organizacij. — U.**

Objektivni in subjektivni vzroki

S 15. 8. 1963 so po odobritvi na Jesenicah pričele veljati višje cene mesa, kar je povzročilo med potrošniki negodovanje. To pa predvsem zato, ker z vzroki podražitve niso bili seznanjeni.

Za jeseniški trg se opravi prek 90 odst. odkupa živine izven občine, največ na Hrvatskem. V preskrbi z mesom je občina v celoti odvisna od dovoza živine iz ostalih krajev. Pomanjkanje živine za domačo preskrbo so povzročili: stroga priporočila o prepovedi klanja telet, ki so sposobna za pitanje, znatno presežen izvoz živine in mesa, večje potrebe mesarsko-predelovalne industrije in končno še povečana potreba zaradi velikega obiska tujih turistov. K naraščanju cene mesu so predvsem prispevale neupravičene takse za odvoz živine.

Tako so krive podražitve mesu razen objektivnih tudi neupravičene zahteve raznih zadrug in poslovnih združenj, ki nezakonito priračunavajo k odkupnim cenam dodatne provizije in takse, to je stroške, ki jih stvarno nimajo. Med te spadajo prepisi živinskih potnih listov, parkiranje kamionov, veterinarski pregledi, pomoč pri odkupu, pomoč pri nakladanju živine itd. Razumljivo je, da pribitki nanesejo okoli 30 din na 1 kg žive teže. Procent klavnosti ta znesek še podvoji. Prav bi bilo, da bi zadevo proučili okrajni in republiški pristojni organi in izdali ustrezne ukrepe proti spekulativnemu in neupravičenemu pribijanju provizij in taks na prodajno ceno živine. — U.

Javne tribune o občinskem statutu

Poročali smo že, da je bil dotlskan osnutek statuta občine Škofja Loka in da so se začele priprave za javno razpravo. To pa lahko danes dopolnimo z novejšimi podatki. Krajevne organizacije SZDL so se obvezale, da bo razdelile osnutek občinskega statuta občanom, zbirale njihove predloge in pripombe ter jih poslale občinski statutarni komisiji. K statutu pa bo prispele pripombe uskladila, nato pa bodo osnutek obravnavali zbori volivcev.

Razen tega je predvideno, da bodo v teh dneh družbeno-politične organizacije, organi javne uprave kakor tudi organi samoupravljanja v podjetjih in sindikalne podružnice prirejali javne tribune. Na teh tribunah bodo razpravljali o osnutku občinskega statuta po internih skupinah.

St. Š.

Še več napisnih tabel

Jesenice — V letošnji sezoni je bilo nameščenih na Jesenicah lepo število raznih reklamnih napisov, ki opozarjajo domače in tuje turiste na menjalnice, hotele, restavracije in trgovine. Ti napisi so ponekod bolj, drugje manj lični in zopet eni samo v slovenskem, drugi pa v več jezikih. Te napisne table dajejo Jesenicam turistični videz in konec koncev niso le reklama, marveč hkrati dobra informacija. Podobni napisi pa bi bili potrebni tudi kot kažipoti, saj tujci n. pr. ne vedo, da je moč priti po novem mostu na Javorniku po bližnjici do Bleda, pa tudi ne za nevarnosti raznih ozkih grl skozi Jesenice. — U.

Razgovor o brezskrbnih šolskih počitnicah je zamenjal pomenek o šoli

Na kratkem valu

● **RADOVLJICA** — Pri občinskem sindikalnem svetu so se v tem tednu zvrstili trije posveti. V torek je komisija za statute obravnavala sedanje uspehe pri sestavljanju statutov delovnih organizacij, v sredo pa so člani predsedstva na svoji redni seji razpravljali o kadrovskih in drugih vprašanjih v zvezi z letno skupščino sindikalnega sveta. Na prvo sejo se je sešel tudi novoustanovljeni strokovni odbor sindikata za javne službe. Izvolili so predsednika in obravnavali naloge odbora, ki jih je sprejela nedavno ustanovna skupščina.

● **LESCE** — Tovarna Verига je za otroke zaposlenih staršev iz Lesc pripravila in finansirala adaptacijo prostora, v katerem bodo odprli oddelek za otroško varstvene ustanove. Sprejel bo lahko večje število otrok staršev, ki so zaposleni v kateremkoli podjetju. Oddelek bodo kmalu odprli. Že za začetek bodo sprejeli v varstvo 20 otrok. Tudi radovljiški varstveni ustanovi so se letne razmere precej izboljšale, število otrok se je povečalo na 37.

● **BLED** — Že prve dni septembra se je število gostov na Bledu zmanjšalo. Vendar so nekateri hoteli še zelo dobro zasedeni. Najbolje je v hotelu Toplice, kjer je bilo še okoli 300 gostov. Hotelske kapacitete skupaj z depandansami so bile še polno zasedene. V dneh slabega vremena se je precej gostov zadrževalo v čitalnici kazine in drugod. Ob sončnih dnevih pa odhajajo turisti na krajše sprehode po okolici in na izlete, ki jih prirejata Kompas in Izletnik.

Še letos žičnica na Komno?

Komna — V minulem tednu smo obiskali najlepši in največji planinski dom v Julijskih Alpah — **Dom na Komni**, ki ima prek 100 ležišč, upravlja pa ga PD Ljubljana-matica. Seznanili smo se z delom pri gradnji **žičnice** do tega doma. Prav v tem času namreč delavci sekajo drevje in odstranjujejo grmičevje in je sedaj že lahko videti traso bodoče žičnice. **Vznožna postaja bo pri Savici v Bohinju.** Od upravnika doma smo izvedeli, da bo **žičnica stekla že v letošnjem letu, če bo vreme ugodno in če bodo potekala dela po predvidenem načrtu.**

Žičnica na Komno bo za razvoj zimskega in letnega turizma velikega pomena. S komne so prelepi razgledi na Bohinjsko jezero, na vso Gornjesavsko dolino, izredno lepi izleti v Triglavsko pogorje, saj smo v dobrih dveh urah že lahko pri Sedmerih jezerih, v petih pa prek Doliča na vrhu Triglava. Do koče pod Bogatinom je le borih 15 minut, do Črnega jezera slabi dve uri, na Krn pet ur itd. V zimskem času pa so izredno lepa smučišča, predvsem v dolini pod Bogatinom.

V ta lepi triglavski svet prihaja čedalje več tujcev, predvsem Avstrijcev, Nemcev, Italijanov in drugih, ki se ustavljajo za nekaj dni v Bohinju, zatem pa prehodijo še Triglavsko pogorje. Žičnica bo obiskovavcem Komne prihranila dobri dve uri peš hoje. — R.

Po pričetku pouka na šolah radovljiške komune

Korak naprej v prizadevanjih

S poukom na vseh šolah radovljiške komune so pričeli pravočasno — Nova organizacija šolske mreže je pokazala ugodne rezultate — za približno 500 učencev je zagotovljen prevoz v šolo — S sodobnim načinom pouka bo mogoče pričeti le v novih šolah — Delovni kolektivi si prizadevajo izboljšati pogoje šolanja

Zagotovili so prevoz z avtobusi

Pouk na osemletkah v **Radovljici**, na **Bledu**, v **Bohinjski Bistrici**, v **Gorjah** in na vseh podružničnih šolah se je pričel brez večjih težav in zastojev. Število učencev, ki so se letos vpisali v osnovne šole, se v primerjavi z lanskim ni dosti spremenilo. **Najmočnejši sta osnovni šoli v Radovljici in na Bledu.** S podružničnimi šolami **združujeta nad 2.000 učencev.** Samo radovljiška jih ima skupaj s šolami Begunje, Mošnje, Ljubno in Ovsiše 1.170; blejska pa okrog 900 skupaj z Bohinjsko Belo in Ribnem. Z lansko reorganizacijo šolstva, ko so ustanovili centralne in podružnične šole, se je stanje v šolstvu nekoliko zboljšalo, zmanjšali so se stroški za šolanje otrok. Učencem višjih razredov so v središčih omogočili kvalitetnejši pouk na popolnih osnovnih šolah.

Število vozačev se je s tem precej povečalo, vendar pa je svet za šolstvo zagotovil vsem šoloobveznim otrokom prevoz z avtobusi. Učenci za prevoze plačajo le četrtino stroškov, ostalo pa pokrijejo iz sredstev sklada za šolstvo. **Tudi glede zasedbe učnih mest je stanje po šolah radovljiške komune zadovoljivo. Čeprav niso zasedena stoodstotno, je položaj mnogo ugodnejši kot pred leti — tako po številu novo nameščenih učiteljev, kot po kvalifikaciji. Na višji stopnji večinoma poučujejo predmetni učitelji in profesorji.**

Prvi uspehi

Prizadevanja za zboljšanje materialnih pogojev šolanja so že rodila prve uspehe. V Gorjah bo kmalu dograjena nova šola, na Bledu, v Radovljici in v Bohinjski Bistrici pa se je delo tudi že premaknilo z mrtve točke. Na Bledu imajo že pripravljene dokončne načrte za zgraditev novega šolskega krila, v Radovljici pa je prav tako že določena lokacija, pripravljajo pa tudi idejne načrte. Podobno je tudi v Bohinjski Bistrici. Vendar so za pouk v vseh centralnih šolah še zelo težko. Učilnice so zastarele in premajhne. Nujno potrebnih kabinetov, opremljenih prostorov za poizkuse, risalnic, delavnic za tehnični ali kuhinj za gospodinjski pouk ter telovadnic šole sploh nimajo. Krajevne skupnosti in zbori volivcev so že spregovorili o teh problemih in zahtevali gradnjo novih šol. Občinska skupščina je prva razpoložljiva sredstva namenila za gradnjo šole v Gorjah, kjer je bil problem največji. V skladu s perspektivnim programom, ki ga je sprejel bivši občinski ljudski odbor Radovljica, bo potrebno že v bližnji prihodnosti uresničevati nadaljnji program gradnje centralnih šol.

Varstvo šoloobvezne mladine

Navzlic objektivnim težavam pa se delovni kolektivi prizadevajo zboljšati osnovne pogoje za šolanje otrok. V Radovljici pripravljajo ustanovitev oddelka za varstvo otrok v okviru šole. Prostor že imajo in pričakujejo, da ga bodo lahko kmalu odprli. Za začetek bodo sprejeli v varstvo kakih 60 šoloobveznih otrok staršev, ki so zaposleni in imajo najtežje pogoje za šolanje.

Oddelek bo organiziran v dopoldanski in popoldanski izmeni. **Ta ukrep radovljiškega delovnega kolektiva je prvi korak k organizaciji varstva šoloobvezne mladine. Potrebo po varstvu otrok so izrazili starši tudi v drugih krajih.** Težko je, ker manjka primernih prostorov. Na Bledu so z letošnjim šolskim letom ukinili nekaj primerni in oddaljeni učilnici v društvenem in gasivskem domu. Adaptirali pa so novo učilnico v matični stavbi in prostor za gospodinjski pouk. Dokončno pa bodo pomanjkanje učnih prostorov odpravili le z gradnjo nove šole. — J. B.

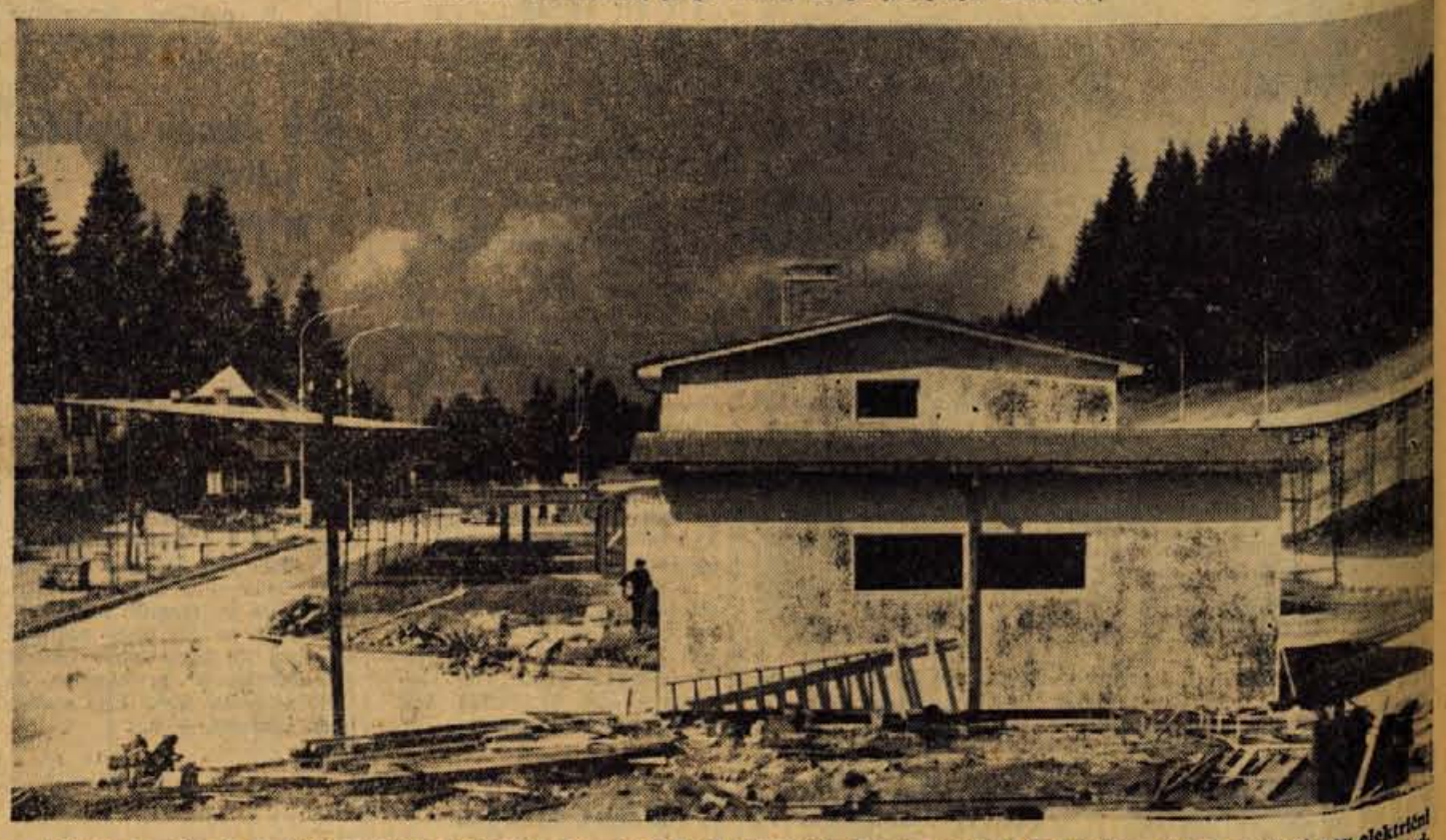

Obmejno poslopje na Podkorenskem prelazu je dograjeno. Pred otvoritvijo morajo postaviti še transformator in speljati nov električni vod iz Kranjske gore ter asfaltirati perone. Ker so naša dela prešla v zadnjo fazo, tudi na avstrijski strani pripravljajo teren za gradnjo novega obmejnega poslopja, ki ga bodo pričeli graditi prihodnje leto

Sprejmemo strojepisko

z znanjem stenografije in po možnosti nekaj prakse. Ponudbe na **Zavod za izobraževanje kadrov in proučevanje organizacije dela v Kranju, Prešernova 11 (tel. 23-14).**

Komisija za sprejemanje in odpovedovanje delovnih razmerij pri podjetju **»SAP«** — Ljubljana, **Poslovna enota »Gorenjska« Kranj razpisuje naslednja prosta delovna mesta:**

več čistivk notranjih površin avtobusov

Pogoj za razpisana delovna mesta je stanovanje v Kranju ali bližnji okolici. Osebni dohodki od 25 do 35 tisoč din oziroma po učinku. Razpis velja do zasedbe delovnih mest.

Steklarstvo Kranj išče več kvalificiranih ali priučenih steklarjev in enega pomožnega delavca. Oglasite se osebno v podjetju.

objave

Proti sladkorni bolezni, protinu in tolščavosti (bolezenskemu debelenju) pomaga rogaški »Donat« vrelec. Zahtevajte ga v svoji trgovini, te pa ga dobijo v grosističnem trgovskem podjetju »Živila« Kranj, Veletrgovini »Loka« Škofja Loka in podjetju »Vino Gorenjka« Jesenice.

RAZPRODAJA INSTALACIJSKEGA MATERIALA

Sindikalna podružnica kovinsko obrtnega podjetja Kranj, Jezerska cesta 40,

razprodaja

preostali inštalacijski material (litž, cevi in odcepi, pomivalna korita in podobno).

Razprodaja bo dne 16. septembra 1963 v prostorih Kovinsko obrtnega podjetja Kranj, Jezerska cesta 40.

Sindikalna podružnica

Stanovanjska skupnost Huje — Planina — Črče razpisuje prosto delovno mesto

IZPRASANEGA KURJAČA

za nizkotlačne naprave centralne kurjave z najmanj 2 leti prakse. Pismene prijave je oddati skupnosti C. 1. maja 5, Kranj. Ostala pojasnila daje DID »Tatjane Odrove« na Planini. Nastop službe je možen takoj.

Upravni odbor občinske turistične zveze Radovljica

razpisuje delovno mesto

TAJNIKA

obč. turistične zveze Radovljica.

Pogoji: visoka strokovna izobrazba z njmanj 5 let prakse v turistični stroki na vodilnem položaju ali srednja strokovna izobrazba z najmanj 10 let prakse v turistični ali sorodni stroki na vodilnem položaju. V obeh primerih je potrebno znanje tujih jezikov.

Razpis velja do zasedbe delovnega mesta. Pismene ponudbe z navedbo osebnih podatkov, šolske izobrazbe, dosedanjih zaposlitev in znanja tujih jezikov pošljite na naslov:

Občinska turistična zveza Radovljica, Kosovelova 2, poštni predal 22.

Obrtno podjetje

KOVINOSERVIS na Jesenicah sprejme takoj za vodenje kleparske delavnice

SAMOSTOJNEGA KLEPARSKEGA MOJSTRA ALI VK KLEPARJA

s prakso na vodilnem mestu. Samsko stanovanje zagotovljeno. Osebni dohodki po dogovoru.

Servisna služba Stanovanjskih skupnosti, Kranj

razpisuje delovno mesto:

VODOVODNI INSTALATER

kvalifikacija in prost vojaščine

Interesenti naj se javijo osebno ali pismeno na upravi podjetja Kranj - Tavčarjeva ulica 45.

LOTO

Začasno poročilo za 37 .kolo lota

Začasno poročilo za 37. kolo lota

Žrebanje je bilo 11. septembra 1963

29, 48 in dodatna 26
PETICA — 789.533
ČETVORKA — 7694
TROJKA — 496

ČETVORKA
Kranj (1)
46-K-786803/4

TROJKE

● **Bled 73**
028838/2

● **Domžale 28**
K 760062/4 K 760067/4

● **Jesenice 39**
K 782160/4 K 782161/4
K 782178/4 K 782188/4
K 782188/4 J 614404/4

● **Kamnik 41**
J 624805/4 J 624814/4

● **Kranj 46**
112834/2 K 786762/4
K 786763/4 K 786764/4
K 786798/4 K 786820/4
K 786841/4 K 786847/4

● **Radovljica 72**
K 759653/4 K 759665/4
K 759666/4 K 759674/4
K 759682/4

● **Škofja Loka 88**
062853/2 K 796736/4
K 796738/4 K 796740/4

Dokončno poročilo za 36. kolo lota — Žrebanje 4. septembra 1963

Petorke — 304.145
Četvorke — 5.823
Trojke — 482
Rok za izplačevanje do 12. novembra 1963

Stanovanjska skupnost Ptuj kupuje

KOMBINIRANI MIZARSKI SKOBELNI STROJ

Interesenti, ki so pripravljeni prodati, naj ponudbo pošljejo na naslov: Stanovanjska skupnost Ptuj, Trg MDB 1

PREŠERNOVO GLEDALIŠČE KRANJ razpisuje skupaj z MESTNIM GLEDALIŠČEM LJUBLJANA

»premierski abonma« za sezono 1963/64

Za abonma bo Mestno gledališče ljubljansko pripravilo 6 do 7 premier in Prešernovo gledališče 2 premieri.

Vpisovanje za abonma bo od 10. do 14. septembra 1963 od 10. do 12. ure in 16. do 18. ure.

Vse ostale informacije dobite v pisarni Prešernovega gledališča in na telefon 23-55.

Hkrati vabimo ljubitelje — amaterje v starosti od 17 let dalje, da se prijavijo k sodelovanju pri Prešernovem gledališču.

Prijave sprejemamo v istem času kot abonente.

»ISKRA« Kranj

tovarna elektrotehničnih in finomehaničnih izdelkov

sprejme

VEČJE ŠTEVILO UČENCEV V GOSPODARSTVU

(vajencev) za izučitev poklicev: strugar, rezkavec, orodjar.

Pogoj: dokončan sedmi razred osemletke, starost 15—18 let. Ponudbe sprejema kadrovski oddelek tovarne »Iskra« Kranj, Savska loka 4 do 21. septembra 1963.

Z razstave v Mestnem muzeju v Kranju: JOSHUA REYNOLDS — Portret dame v rumenem (olje)

Na Bledu razstavlja Janez Sedej

Ob Sedejevi razstavi bi spregovorili najprej nekaj obrobnih besed o tem, kar je že dolgo časa v središču besedičenja ne samo ob razstavah raznih slikarjev-amaterjev, temveč tudi ob gledaliških predstavah amaterjev in pri podobnih prireditvah na **relaciji amater-akadem. izobražen umetnik. Bistvo je v ljubosumju akademika do človeka, ki se iz potrebe in veselja ukvarja z gledališčem, slikarstvom in tako naprej.** Prvi odreka drugim kvaliteto in zanimivo, le-to dobimo večkrat v obilnejši meri pri amaterjih. Nevedno, večkrat pa. Jasno je, da je tudi med amaterji precej »razbeljenih« glav, ki si domišljajo, da so s prvim uspehom zajeli z veliko žlico. In prav med slikarji- amaterji ali bolje slikarji-laiki v Žireh je nekaj tega vrenja, ki kipi tako daleč, da jim celo pisec teh vrstic ni merodajen ocenjevavec in se sklicujejo edino na starosto slovenskih umetnostnih zgodovinarjev. Razen tega cepijo svoje sile z ljubosumjem in ne priznavajo prav Sedeju zasluge za svoj vzpon. Ker poznam njihovo delo, si upam to trditev zagovarjati in je le škoda, da mi je tu prostor preskopo odmerjen za podkrepitev in obrazložitev.

Za razstave v prihodnje naj velja še naprej edini merodajni kriterij: kvaliteta, ne pa vprašanje: amater-akademsko izobražen. Ob Sedejevih slikah se tudi ne bomo spuščali v razglabljanja — kakšen slikar je, amater, laik, nalvec, nedeljski slikar, ker je to stvar obsežnejše razprave, ki pa ne sodi v dnevni tisk in je današnja umetnostna zgodovina še ni dokončno opredelila. Jasno je samo to, da je s svojo kvaliteto presegel ozke meje povprečnosti in si priboril pravico razstavljati kjerkoli. In tistim, ki merijo uspehe s tujimi merili: komaj nekaj mesecev po prvi samostojni razstavi v loškem muzeju je razstavljal na veliki razstavi laičnega slikarstva v Baslu (od tu tudi izvira poimenovanje slikar laik) ob slikarjih, kot so Rousseau, Vivancos, Schöttli in drugi in naš Generalić).

Za oceno Sedejevega slikarstva nam ne pomaga vzdevek »slikarja preprostega srca«, ker nam ta ocena ne pomaga k razumevanju njegovega slikarstva, niti ga ne karakterizira. Toda kakšna merila lahko vzamemo? — Predvsem tri stvari nam pripomorejo do definicije: odnos do predmeta, način upodobitve in uporaba slikarskih sredstev. Naj upodablja pokrajine (in to največkrat) ali scene iz kmečkega življenja (kar upodablja malokrat in še to bolj po kraju) ali cirkus ali figuraliko, same stvari, ki jih ne upodablja zaradi slikarske vrednosti, temveč bolj iz čustvene potrebe. Kjer Sedej znano krajino naslika, jo preprosto pojasni in si jo v sliki prilasti in ne slika tisto, kar večkrat opazuje, temveč tisto, kar je o tej krajini zaznal, kar o njej ve na pamet. Natančno opisovanje posameznosti v zajetem motivu ne moremo opredeliti niti kot naturalizem niti kot realizem, temveč ga lahko vsaj deloma opredelimo v vrsto poetične realnosti. Čopič in barva kot orodje slikarjevega rokopisa sta pri njem natančna, nimata pa kljub veliki natančnosti še prave veljave, posebno ne barva.

Odločujoče pri Sedeju je, da sicer ni še dokončno prekinil koraka z recimo slikarjem »naivcem« v sebi in je pa že slikar iz vsega doživetja. Je v svojem razvoju že tako daleč, da ga moramo obravnavati samo kot slikarja in puščati ob strani vse morebitne nazive, ki bi mu to priznanje kratili. — A. PAVLOVEC

Prešernovo gledališče pred sezono 1963-64

Sodelovanje z Mestnim gledališčem ljubljanskim

Poglejmo kakšen bo letos program Prešernovega gledališča. Upravnik gledališča **Marjan Lombar** nam je povedal, da je pogodba z Mestnim gledališčem ljubljanskim že sklenjena.

Sezono bo otvorilo MGL s **Shakespearovim** delom **Kar hočete. Predstava bo v počastitev 400. obletnice rojstva slavnega angleškega dramatika.** Že v novembru bomo gledali satirično komedijo **Sneh ni greh.** Sodobnost bo obravnavalo delo **Bogdana Jovanovića Primer tov. Koprivice.** Razen tega bo prikazalo MGL do januarja **še Ivorškov Kriminalno zgodbo.** Programa za naprej pa upravna še nima, ker bodo pogodbo z MGL obnovili z novim letom.

Tudi domači igravci ne bodo počivali. Obe skupini — dramska in Oder mladih — sta pričeli z delom že ta teden.

Dramska sekcija bo najprej pripravila proslavo ob 100-letnici prve predstave v kranjski čitalnici. Uprizorili bodo **Veliko besedo** — večer v čitalnici — s sodelovanjem igravcev iz predvojne čitalnice. Sledilo bo **Brulinovo** delo **Pat.** Tematika je vzeta iz borbe kranjskih delavcev na plantažnih poljih. Naslov naslednjega dela je **(Vanderberghe) Bilo mi je 17 let.** Če bodo imeli sredstva, bo uprizorjena **še Gay-Brechtova Beraška opera.**

Oder mladih se bo predstavil z **Nikolićevim Kupe 9, 10 in Maciejevim** delom **Oseba, ki jo iščem.** Obe deli bosta združeni v eno predstavo in obravnavata povojni čas in iskanje izdajavcev. Sledilo bo delo **Stevensona Otok zakladov** in **de Stefania Sobota greha.**

Tudi na naše najmlajše gledališče ni pozabilo. **Ura pravljic** se bo **pričela po 15. oktobru. Postala bo** zanimivejša, ker bodo poskrbeli **za sodelovanje z dramskimi krožki šol in baletno skupino Svobode.** Za novoletne praznike bodo videli **Hep Van Delfta Hura soncu in dežju.** Kasneje pa bi uprizorili **še Ericha Kästnerja Emil in detektivi.**

Poskrbeli so za vse. Povabili bodo tudi Ljubljansko Dramo in tako bo program še bolj bogat.

Kakšen bo razpored abonmajev in katere predstave bodo zanje? MGL bo imelo predstave za vse abonmaje, PG dve deli, ostalo pa bo za izven. Celoten abonma bodo imeli Iskra, Tekstilindus, Sava in en abonma bo za ostala podjetja.

T. V.

Ob 100-letnici kranjskega kulturnega prebujenja

(Nadaljevanje s prejšnje številke)

V pravilih, ki jih je izdala **NARODNA ČITALNICA** ob ustanovitvi, je pod nameni društva navedeno tudi prirejanje iger. Ko se je čitalnica preselila v nove prostore »Pri Peterčku«, si je v dvorani v prvem nadstropju uredila za takratne razmere prav primeren oder, na katerem so člani čitalnice leto za letom uprizarjali gledališke igre. Kakor je bila ta dejavnost v začetku skromna, saj je primanjkovalo del in igravcev, je bila 14. januarja 1905 predstava »Dobri sodnik« dostopna vsem, tudi nečlanom. Uspeh je bil popoln, dvorana razprodana. Od tega dne dalje so bile vse predstave resnično ljudske.

Odsek je postal samostojen leta 1907. Sestavil je pravila, v odboru pa so bili razen predsednika, tajnika in knjižničarja še režiser, njegov namestnik, rekvizitor in inscenator. Delo na odru je zaživelo zlasti po prvi svetovni vojni, ko se je **gledališki oder NARODNE ČITALNICE** v Kranju (ta naziv je odsek sprejel na občnem zboru 14. 9. 1923) preselil l. 1925 v novozgrajeni narodni dom (sedanji delavski dom). Takoj v prvi sezoni je bilo 32 predstav. V teh prostorih je gostovala razen Ljubljanske drame tudi ljubljanska opera, gostovali pa so tudi drugi poklicni odri.

Za izobrazbo igravskega kadra in naraščaja je čitalnica poskrbela z igravskimi tečaji. Dva taka tečaja sta bila že leta 1887 in 1889. Po prvi svetovni vojni je priredil oder nekaj takih tečajev, prvega v sezoni 1928/29 pod vodstvom prof. Osipa Šesta. Igravci in igravke so na teh tečajih mnogo pridobili in so s pridom uporabili pridobljeno znanje pri uprizarjanju zahtevnih domačih in tujih del. Znano je, da je bil **gledališki oder NARODNE ČITALNICE** v Kranju, tako po kvantiteti kot kvaliteti uprizorjenih del, eden izmed najboljših podeželskih odrov v Sloveniji. V letih obstoja si je oder ustvaril eno izmed najbogatejših (okrog 4000 zvezkov) gledaliških knjižnic, prav tako tudi gledališko garderobo z rekviziti.

(Nadaljevanje prihodnjič)

„Ne obračaj se sinko“

Piše: A. Dikliš
Riše: M. Jemec

22. Inženir je ležal pred živo ograjo. Sam sebi se je zdel kot ranjena in preganjana zver. Izmučeno in sestradano telo je komaj vzdržalo naporen beg od vagona do te ograje. Srce mu je močno udarjalo na hladni zemlji, da ga je lahko razločno slišal. Primanjkovalo mu je zraka, zato je na široko odprl usta, da bi ga zajel. Bil je podoben preganjani, upehani in izmučeni živali.

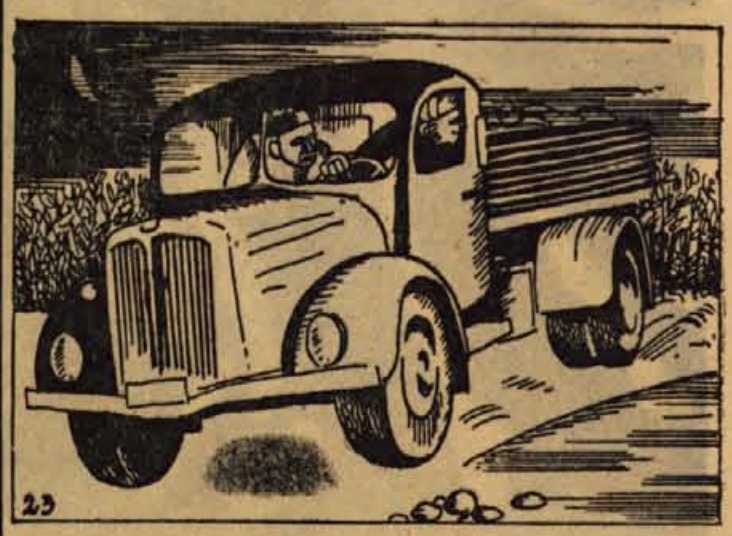

23. Po cesti je ropotal avto. Pri razbitem vlaku so še vedno kričali in streljali. Inženir ni imel več moči, da bi karkoli storil. Zlezel je še globlje v ograjo. Kamion se je približal z ugašenimi lučmi. Ko je obstal, je inženir slišal: »Tu je bila gneča! Naleteli so na mino! Izginimo čimprej od tod, da nam še kaj ne naložijo. Gremo domov! To nas nič ne briga!«

24. Vrata od kabine so zaloputnila in spet se je zaslišal ropot motorja. Od vlaka so se slišali klici na pomoč. Nemci so streljali v zrak, da bi priklicali kamion. Toda kamion je peljal dalje. Inženir se je z zadnjimi močmi oprijel karoserije tovornjaka in se prevrnil na težke vreče na avtomobilu. Po vonju je spoznal, da je v vrečah cement.

VIKTOR GOLOSOVSKI

Želim verjeti

34

»Normalno.«

»Počakajta me spodaj.«

Pokazalo se je, da je imel Motovilov razen sobice v poslopju kinematografa tudi stanovanje v skromni hišici zraven parka. Gosta je odpeljal v sobo in dejal:

»Tukaj lahko prenočita.«

Motovilov je vzel iz omare čiste rjuhe in jima pripravil ležišči.

»Ste res mož in žena? Morda vama bo nevšečno?« je zaskrbljeno vprašal. »Druge postelje nimam...«

»To ni važno, je odgovorila Galja. »Pogovorimo se raje o delu.«

»Soglašam, če nista utrujena...«

Motovilov je privil stenj petrolejske svetilke in zagrnil okno s preprogo. V sobi je bilo toplo. Dišalo je po barvah.

»Tovariš iz centra, ki je ukazal, naj pridete semkaj, mi je naročil, naj vama povem naslednje: sekretar ilegalnega mestnega komiteja iz Pribelska Georgij Lagutenko, ki je, kakor vesta, v zaporu, bo menda te dni prepeljan semkaj, v Rečensk,« je začel Motovilov.

»Zakaj?« je vprašal Igor.

»Kolikor vemo in to na osnovi podatkov, ki smo jih prejeli, namerava policijski načelnik standartenführer Gerd prirediti propagandistični spektakel, v katerem bi naj glavno vlogo igral arestiran sekretar Lagutenko. Iz Berlina bodo menda prispeli dopisniki raznih listov in filmski snemavci. Gerd meni, da mu bo uspelo Lagutenka pridobiti na nemško stran. Ta korak vidnega komunista bo izrabil za široko reklamirati in izkoristiti v propagandne namene... Prestregli smo tudi in dešifrirali radijsko sporočilo, ki ga je Gerd poslal ukrajinskemu gauleiterju Erichu Kochu. To sporočilo vsebuje natančen načrt te akcije, ki so jo krstili ‚Načrt K'...«

»To jim ne bo uspelo,« je rekla Galja. »Lagutenko je izredno človek.«

»Ne gre za to,« je odgovoril Motovilov. »Obstaja sklep za premestitev Lagutenka iz Pribelska v Rečensk. Mar vama je jasno? To moramo izkoristiti. Z eno besedo, vama so zaupali nalogo, kako, kako naj bi izpeljali Lagutenkovo rešitev iz zapora.«

»Pri bogu, ta reč ni lahka. Naloga je vražje težka,« je odkimal Igor.

»Takoj bosta razumela, čemu so prav vama zaupali to odgovorno nalogo. Povejte, Galja, mar poznate dekle, ki se piše Valentina Azarova?«

»Malce se je spominjam,« je odgovorila Galja po dolgem premolku. »Če se ne motim, sva se skupaj učili v isti šoli. Azarova je bila nekako dve leti starejša od mene. Bila sem v sedmem, ona pa v devetem razredu. Da, tako je! Res se je imenovala Valentina... Igrala je v šolski dramski sekciji... Zdi se mi, da je igrala v vlogi Katarine v ‚Viharju' Ostrovskega.«

»Dober spomin imate,« jo je pohvalil Motovilov. »Torej, ta Azarova je izdajavka. Osramotila je tudi spomin svojega soproga, ki je kot častnik padel na meji. Zdaj je ljubimka gestapovskega načelnika Gerda in živi v njegovi hiši ter igra vlogo gospodinje.«

»Spominjam se njenega obraza,« je zašepetala Galja. »Bila je lepo dekle... Fantje so se venomer motali krog nje...«

»Skupaj z Gerdom sta se vselila v dvonadstropno vilo v Ulici Kocjubinskega. Po njihovem ukazu so v to stanovanje privlekli najrazličnejše pohištvo. Kajpak — te perzijske preproge, umetniške slike in pohištvo so naropali v stanovanjih ljudi, ki so jih Nemci postrelili ali poslali v taborišče. Gerd ima v mestu neomejeno oblast, Valentina pa velik vpliv. Z lahkoto kogarkoli zaposli na pomembnem položaju ali pa ga reši pred prisilnim delom v Nemčiji. Toda njeni prijatelji so prav takšni izdajavci kakor ona... Azarova sovraži poštene ljudi in rodoljube in jih neusmiljeno preganja. Izdala je skupino komsomolcev. To žensko sovražijo stari in mladi. Zato se upravičeno boji, da jo bo nekdo umoril. Nikoli ne zahaja sama iz hiše in se ne druži z neznanci. Poskušali smo navezati stike z njo, vendar zaman. Zelo je strahopetna in nezaupljiva. Poskušajte jo kje srečati in se z njo spoprijateljiti. Lahko ji poveste, da ste se tudi vi poročili z nemškim častnikom. Če bo treba, vas bo takšen častnik tudi spremljal. Skupaj ste obiskovali šolo in tako bi lahko dosegli, da bi vam zaupala...«

»Bojim se, da to zdaj ne bo zaleglo,« je odkimala Galja. »Valentina me sploh ne pozna. Spominjam se je zato, ker je sodelovala na šolskih prireditvah in ker je bila med učenkami v šoli dekle, ki so jo vsi opazili, kar zame ne bi mogli reči...«

»Da-a-aa, to seveda spreminja vso reč,« se je namrščil Motovilov. »Upal sem, da se vsaj poznate...«

»Ne, ne! Nikoli me ni videla in če me že je, se me prav zanesljivo ni zapomnila.«

»Ne gre, to je slabo,« je nezadovoljno rekel Motovilov.

»Vendar ni treba obupavati, morda je tako bolje,« je zamišljeno rekla Galja. »Imeli pa sva skupne znanke. Spomnila se bom, kakšne vloge je igrala v dramski sekciji. Pogovorile se bomo o naših predavateljih. Z eno besedo, marsikaj je treba premisliti in to je dobro. Razen tega moramo biti zelo previdni, pretehtati bo treba sleherno besedo in dejanje... Nadaljujte...«

»Sodili smo, da boste prek Valentine zvedeli za točen datum Lagutenkove premestitve v tukajšnji zapor in da boste z njeno pomočjo lahko poskušali rešiti ujetega sekretarja. Gerd ji popolnoma zaupa in tako sme obiskovati zapor in prisostvovati zaslišavanjem. Menda ni treba posebej pojasnjevati, toda za nas bi bilo hudo pomembno, če bi se z njo spoprijateljili... Toda to ni vse... Ni dovolj, če iztrgamo Lagutenka iz gestapovskih krempljev, najti je treba tudi varno skrivališče, kamor bi se zatekel, dokler bi ga iskali. V Levoberežni ulici stoji lesena hišica. Pripravna je in primerna za takšno reč. Ne stoji tik zraven ulice, temveč globlje na dvorišču. Za hišo je velik vrt, ki se spušča proti reki. Jutri se bosta preselila tjakaj, v svoje novo stanovanje. V tej hiši bosta pripravila skrivališče za Lagutenka, če bi beg uspel. Tako, to je vse, kar naj bi vama sporočil. In zdaj se odpočijta. Pozno je.«

»Izmenoma bova morala spati,« je v zadregi rekel Igor, ko sta ostala sama. »Naspite se, ob štirih pa vas bom prebudil.«

»Mar sva v nevarnosti?« se je začudila Galja.

»Ne, toda...«

V sredo zvečer je bila na Jesenicah prijateljska košarkarska tekma med moštvom Jesenic in kranjskega Triglava. Domači, ki so člani II. republiške lige, so v prvem polčasu igrali enakovredno in celo vodili, vendar so jih bolj izkušeni člani I. republiške lige končno premagali s 5 točkami razlike. — Končni rezultat je bil 72:67 za Triglav, medtem ko so polčas domačini odločili v svojo korist z 38:26. — Na sliki je prizor s tega prijateljskega srečanja

V Kranju se je sestal odbor za napredek atletike

Kranjčani v mladinski reprezentanci Slovenije

V torek se je v sejni dvorani občinske skupščine Kranj sestal odbor za napredek atletike pri AZS. Med drugim je sestavil tudi ekipe, ki se bodo udeležile proslave 90-letnice jugoslovanske atletike v Somboru, mednarodnega tekmovanja v Sieni (Italija), kvalitetnega mitinga v Kočevju in republiško reprezentanco za »KUP REPUBLIK«, ki bo 5. in 6. oktobra v Tuzli. Slovensko mladinsko reprezentanco sestavljajo:

100 in 200 m — Protič, Marjan Galjot (oba Triglav); **400 m** — Verbič, Gorenc (oba Olimpija — Svoboda); **800 m** — Gorenc in kvalifikacije Geohelli (Ljubljana); Mole (O-S); **1500 in 3000 m** — Žuntar (Kladivar), Kosaber (Rudar), in rezervi Kofler (Lj) in Ambrožič (O-S); **110 m ovire** — kvalifikacije Horvat (Lj), Slander, Deželak (oba Kl), Kemr, Pirš (oba Branik); **400 m ovire** — Pirš in kvalifikacije Veselak, aKrnjc (oba Kl); **1500 m zapreke** — Hafner (Tr), Tratar (Kl), rezerva Čižek (Br); **4 krat 100 m** — Triglav ali M. Galjot, Protič in kvalifikacije Stane Galjot (Tr), Slana (Br), Leskovšek, Veligovšek (oba Kl), Kulovec, Bartol, Kovač (vsi O-S); **400 krat 300 krat 200 krat 100** — Verbič, Gorenc, Protič, M. Galjot; **višina** — Vivod in kvalifikacije Medvešček (Kl), Torkar (Lj) **daljina in troskok** — kvalifikacije Švab, Pristov (oba Tr), Veselak, Adamič, Kronovšek, Veligovšek (vsi Kl); **palica** — Hrženjak (Br), Pilih (Kl); **krogla** — kvalifikacije Satler (Tr), aBrišič (Br), Šega (Kočevje), Vivod (Kl); **disk** — Juh (Ru) in kvalifikacije Košec (Ru), Gajšek, Lednik (oba Kl); **kopje** — Mušič (O-S) in kvalifikacije Školnik, Barišič (oba Br), Kavalar (Kl); **kladivo** — Bukovec, Golob in rezerva Čoh (vsi Br).

Reprezentanca mladink bo sestavljena po slovenskem prvenstvu, ki bo v nedeljo v Ljubljani. Kvalifikacijsko tekmovanje bo 22. tega meseca v Celju. Za vodjo reprezentance je bil določen **inž. Janez Podnebšek** iz Kranja. — Tudi na tekmovanje v Kočevje so povabili nekaj kranjskih atletov — **Suštaršiča** (višina), **Verdnika, Cvirna, Šeslića** (5000 m), **švedsko štafeto** in **Sajevičevo** (100 m, daljina). — M. J.

Sobotni razgovor

Odlični dosežki kranjskega strelca

Po končanem letošnjem republiškem strelskem prvenstvu za člane, ki je bilo od petka do nedelje v Ljubljani, je v Kranj prišla vesela vest. Član strelske družine »Sava« FRANC PETERNEL je namreč na tem tekmovanju dosegel izreden uspeh, saj je osvojil dve prvi mesti in eno drugo — to pa v tako močni konkurenci, kot je tokrat bila, ni kar tako. Po tem uspehu smo ga zaprosili za kratek razgovor.

● Povej nam, prosim, nekaj o pripravah in o letošnjem prvenstvu nasploh!

»Priprave na to tekmovanje so bile za kranjske strelce zelo uspešne, kar dovolj zgovorno kažejo rezultati. Jaz sem na primer v hitrem streljanju z malokalibrsko pištolo na silhuete dosegel 570 krogov od 600 možnih in s tem rezultatom osvojil prvo mesto in zlato medaljo. To je bil tudi novi republiški rekord, ki ga je s 568 krogi branil Ljubljančan Franc Planinc. (Naj k temu dodamo, da je sedanji svetovni rekord v tej disciplini v rokah Finca Pentlja Linsuowe, in sicer znaša 588 krogov). — V tej disciplini sem zadnji strel oddal desetinko sekunde prepozno, zato so mi zadnjo 9 odvzeli, sicer bi dosegel celo 579 krogov.«

● Koliko časa že streljaš s pištolo?

»Štiri leta, tekmujem pa letos drugo leto. Streljam tudi s precizno malokalibrsko pištolo, kjer sem bil s 540 krogi prv,i z »Drulov« pištolo pa sem s 518 krogi osvojil drugo mesto. To je bil moj osebni rekord. Razen tega sem nastopil še z MK puško domače izdelave in s 505 krogi zavzel tretje mesto, medtem ko sem bil z vojaško puško sedmi.«

● Izvedeli smo, da boš na letošnjem državnem prvenstvu nastopil kar v petih disciplinah. Kaj pričakuješ od tega prvenstva?

»Konkurenca za najboljša mesta bo zelo huda, zato ne morem reči, kako se bom uvrstil v posameznih disciplinah. Upam na najboljše.«

● Z letošnjimi uspehi je Peternel kot posameznik dosegel toliko, kot doslej še nihče izmed gorenjskih strelcev, zato mu mnogo uspehov želimo tudi na državnem prvenstvu. — R. Č.

Za rokometni pokal
Koper : Mladost 11:16

Tekma, v kateri je prišla do izraza rutina in izkušenost igravcev Mladosti, ki so brez večjih težav nadigrali in premagali domačine, je bila odigrana v zelo lepem vremenu. Za moštvo Mladosti je to velik uspeh, saj so nastopili brez poškodovanega Ankeleta, ki verjetno ne bo nastopil na nedeljski tekmi Mladost : Krim.

Mladost : Piran
5:0 w. o.

Dobro razpoloženi strelci

Nedeljsko prvo kolo gorenjske nogometne lige se je končalo s pričakovanimi izidi, le da sta Tržič proti Mladosti in Železniki proti Jesenicam zmagala z večjo razliko kot smo predvidevali. Kar že, da Tržičani kljub neuspehu v kvalifikacijah za vstop v SNL niso izgubili volje; nastopili so v nespremenjeni postavi, čeprav se je poleti tu in tam slišalo, da mislijo nekateri igravci klub zapustiti, drugi pa prenehati nastopati. Visoka zmaga 4:0 (2:0) nad lanskoletnim nevarnim tekmecem daje slutiti, da namerava fantje tudi letos osvojiti najvišje mesto.

Tudi ihanski Tabor je bil doma uspešen proti Prešernu — 4:2 (3:0), prav tako pa sta na svojem igrišču moštvi Svobode in Železnikov premagali svoja nasprotnika; prvo Bled s 3:1 (3:0), drugo pa Jesenice s 7:2 (3:0). — Torej so bili povsod uspešni domačini, ki so predvsem pokazali svoje strelske sposobnosti, saj je v štirih dvobojih kupno »padlo« kar 23 golov.

Tekma Škofja Loka : Triglav B je bila zaradi deževnega vremena preložena, Moštvo Naklega, ki se je kot zmagovavec občinske lige vključilo v to konkurenco, pa je bilo v prvem kolu prosto.

Lestvica po I. kolu:

Tržič	1	1	0	0	4:0 2
Železniki	1	1	0	0	7:2 2
Svoboda	1	1	0	0	3:1 2
Tabor	1	1	0	0	4:2 2
Prešeren	1	0	0	1	2:4 0
Bled	1	0	0	1	1:3 0
Jesenice	1	0	0	1	2:7 0
Mladost	1	0	0	1	0:4 0

Lestvica strelcev gorenjske nogometne lige

V prvem kolu gorenjske nogometne lige se je na listo strelcev vpisalo 13 igravcev (oziroma 14, če upoštevamo avtogol, ki je bil dosežen na tekmi Tabor : Prešeren), ki so dosegli 23 golov. Najučinkovitejši med njimi je bil železnikar **Janez Demšar**, ki je kar šestkrat premagal jeseniškega vratarja.

● 6 GOLOV — Demšar (Železniki),
● 3 GOLI — Škrjanc (Svoboda),
● 2 GOLA — Sovič (Prešeren), Mejak (Tabor),
● 1 gol — Pavšek, Mežek, Krašovec, Tišler (Tržič), Mlakar (Železniki), Kačar, Komel (Jesenice), Jovičič (Tabor) in Potočnik (Bled),
● AVTOGOL — Tabor (Ihan)

mali oglasi • mali oglasi

prodam

V Piranu prodam hišo primerno za počitniški dom ali obrtnika z 9 prostori. Voda, kanalizacija, dostop z avtom. Informacije — Piran, Vilfanova 5 3443

Prodam 2 strešni okni, ročni vozliček in mandolino. Kranj, Zlato polje 11 3346

Prodam dobro ohranjen FIAT 750 s prevoženimi 26.000 km. Kranj, Kidričeva 12 3396

Poceni prodam pohištvo za pisarno v svetli barvi. Škofjeloška 56 3401

Prodam nov televizijski sprejemnik znamke RR Niš — Naslov v oglasnem oddelku 3408

Prodam novo vodno motorno črpavko »Tomos«. Podlonk 23, Železniki 3417

Prodam lambreto LD 150, letnik 56 za gotovino ali na ček. Lesce 181 3418

Prodam prtljažnik za OPEL REKORD. Jesenice, C. železarjev 25 3419

Prodam 70 kv. m iveric — plošče, debelina 22 mm. Ogled dne 16. t. m. popoldne ali na telefon 2403, interna 001 3420

Poceni prodam skoraj nov štedilnik Goran. Kranj, Štirnova 12 3421

Prodam 2 težki svinji za zakol. Cerklje 33 3422

Prodam prašiča od 70 do 80 kg težkega. Sp. Brnik 21 3423

Prodam prašiča od 70 do 80 kg težkega. Cerklje 113 3424

Prodam les za opaž, tesan in opornike (punte). Naslov v oglasnem oddelku 3425

Prodam slamoreznico odmetavko, gnojnično črpavko na kolesih in motorno kolo italijanske znamke na 3 prestave. Janez Križaj, Sr. Bitnje 18 3426

Prodam novo ploho 5 x 3 m. Naslov v oglasnem oddelku 3427

Prodam ali oddam lokal na prometnem kraju v središču Kranja. Ogled od 12. do 16. ure. Naslov v oglasnem oddelku 3429

Prodam gozd po zelo ugodni ceni pri lepi cesti. Naslov v oglasnem oddelku 3428

Prodam slamoreznico na motorni pogon v dobrem stanju, **smrekove in hrastove plohe ter deske.** Voglje 43, Šenčur 3430

Prodam otroški vozliček Tribuna. Tine Jenko, Kranj, Kocjanova 13 3431

Prodam 15 panjev čebel Žnidaršiče. Malovrh, Kranj, Stražišče 38 3432

Prodam 2300 kosov rabljene zarezne strešne opeke, vzidljiv štedilnik z bakrenim kotlom in pumpo za vodnjak s cevmi. Ostanek Kranj, Skalnica 14, Planina 3433

Prodam 2.000 kg jabolk za namakanje, imam pa tudi zimska jabolka na izbiro. Blaž Urbanc, Pangeršica 2, Golnik 3434

Prodam blizu 2.000 kosov strešne opeke folc. Eržen, Kranj, Koroška 57 3455

Prodam opornike (punte) in razne tramove. Kranj, Suha 20 3436

Prodam ročaje za lopate. Mihevc, Lom 24, Tržič 3437

Prodam malo rabljen zelo dobro ohranjen osebni avto FIAT Zastava 1100 tip 103 D. Plačljivo tudi s čekom. Poizvedbe po telefonu 2993 ali oglasnem oddelku 3438

Prodam vetrobran. Olševek 12 3439

Kravo dobro mlekarico po teletu prodam. Karun, Povlje, Golnik 3440

Prodam sadje za žganjekuho v Podljubelju. Kranj, Partizanska 6 3441

Prodam 5 mesecev starega žrebeta. Šmartno 28, Cerklje 3442

Prodam kromatično harmoniko zelo glasno, 5-vrstno, 120 basov, znamke Meinel-Herold za 48.000 dinarjev. — Goričan,, Tržič, Trg Svobode 9 3463

Prodam 2 prašiča težka po 50 kilogramov. Prebačevo 27 3464

Zaradi vojaščine ugodno prodam Topolino C. Ogled v soboto popoldan. — Drašler, Kranj, Staneta Zagarja 52 3465

Prodam televizijski sprejemnik Orion. — Naslov v oglasnem oddelku 3466

Prodam bel emajliran štedilnik in enofazni števec. — Šenčur 259 3467

Prodam štedilnik Goran. — Cesta talcev 75

Prodam skoraj novo slamoreznico na motorni pogon. — **Kupim trijer za čiščenje žita.** — Lojze Kozelj, Hotemože 16, valjčni mlin, Preddvor 3469

Prodam 2 koze. — Hotemaže 15 3470

Prodam kravo po izbiri. Kranj, Jezerska 44 3471

Prodam 100 kg težkega prašiča. Zalog 51 3472

Prodam gajbice. Kranj, Drulovka 49 3473

Prodam moped skuter. — Kokrica 16 3474

Prodam fiat topolino »Kombi«. Ogled vsak popoldan. — Franc Eržen, Kranj, Žanova 14 3475

Prodam NSU primo s prevoženimi 4000 km. Dam tudi na ček. Trgovina Slovenija avto Kranj 3476

Prodam kompletno večjo otroško posteljico. — Boštar, Kokrica 103 3477

Prodam 9 mesecev brejo kravo, ki bo četrtič teletila. Ješe, Polšica 6, Podnart 3478

Prodam lep moderen globok otroški vozliček rumene barve. — Lonarnik, Pot na Jošt 21 3479

Prodam 2 radio aparata in 100 kilogramov tera za impregnacijo lesa. — Cerklje 30 3480

Prodam 90 kg težkega prašiča in električni strešni železni drog. Kranj, Cesta na Klanec 9 3481

Prodam plemensko telico frizijske pasme in kravo,, ki bo v kratkem teletila. — Naslov v oglasnem oddelku. 3482

Prodam odlični NSU maksi 175 kub. centimetrov, nov s prevoženimi 3000 km. — Hobovše 14, Gorenja vas nad Šk. Loko 3483

Prodam stanovanje v okolici Tržiča. — Ponudbe poslati pod »Prazno stanovanje« 3484

Prodam pisalno mizo in televizijski sprejemnik RR Niš z anteto. — Župančič, Kranj, Partizanska 24 3485

Prodam gojeno vrbo. Poizve se pri Belcijan, Valburga 41, Smlednik 3486

Ugodna prilika! Prodam zazidljivo parcelo na Klancu pri Kranju v izmeri 560 kv. metrov. Voda na parceli in odobrena lokacija. — Naslov v oglasnem odd. 3487

Prodam žensko kolo za 9500 dinarjev, dvoje malih popravil potrebnih otroških koles za 4000 dinarjev, otroško stajico za 1200 dinarjev in dvoje popolnoma novih posteljnih mrež po 3000 din. — Zorec, Tekstilna šola, stranski stanovanjski vhod. Ogled od 13. do 15. ure 3488

Kupim smrekove hlode. Naslov v oglasnem oddelku 3489

Ugodno prodam rabljeno pohištvo. — Naslov v oglasnem odd. 3498

kupim

V Kranju ali bližini Kranja kupim hišo primerno za obrt ali manjše gospodarsko poslopje. Ponudbe poslati pod »Nujno — hiša« 3444

Kupim 50 l kotel za žganjekuho. Naslov v oglasnem oddelku 3445

Majhno hišico, lahko tudi s preužitkom ali brez, ki bi jo uporabljal za vikend, kupim. Ponudbe poslati pod »Vikend« 3446

Kupim novejšo hišo, lahko nedograjeno, prodam pa suhe smrekove plohe. Naslov v oglasnem oddelku 3447

Kupim dobro ohranjen FIAT 750. Naslov v oglasnem oddelku 3448

Kupim hišo v gradnji ali pod streho v bližini Kranja. Naslov v oglasnem oddelku 3449

Kupim 135 m bakrene žice 10 kvadrat. Kokrica 26 a 3490

ostalo

Avto-moto društvo Cerklje prireja tečaj za voznike amaterje. Interesenti naj se javijo do 19. septembra v društveni pisarni v zdravstvenem domu v Cerkljah. Odbor 3450

Pekarna Kranj zaposli izprašanega kurjača za toplovodne naprave. Lahko tudi honorarna moč. Ponudbe poslati: uprava Pekarne Kranj — Dražgoška ul. 8

Spoznati želim prijazno dekle učiteljico ali kaj drugega, visoko 152 — 155 in od 22 — 26 let staro. Resen odgovor na »Iskrenost« v oglasni oddelek 3452

Preklicujem in obžalujem vse neutemeljene obdolžitve in razžalitve izrečene proti Ivanu Grašiču in se mu zahvaljujem, da je odstopil od tožbe. Filip Oštir, Goriče 3453

Sprejmem kako honorarno delo v čevljarski stroki. Ponudbe oddati pod »Vesten« 3454

Takoj sprejmem torbarskega pomočnika in prešivavko. Nudim tudi stanovanje. Ivan Jakopin, Kranj, Maistrov trg 9 3455

Oddam družinsko stanovanje v bližini Šk. Loke v turističnem kraju. Primerno za upokojence. Ponudbe pod »Takoj — Šk. Loka« 3456

Solidnemu moškemu oddam sobo. Mila Rekar, C. 31. div. Kopališka 3457

Mizarskega pomočnika in vajenca za stavbena in pohištvena dela sprejmem takoj. Plača po dogovoru. — Stanovanje, hrana preskrbljeno. Jože Peternelj, Šk. Loka 3459

Cenjene goste obveščamo, da bo gostilna Lakner na Kokrici od 16. do 30. septembra zaprta. 3459

Eno in pol sobno stanovanje s pritiklinami v bloku nasproti novega gasivskega doma zamenjam za večje v ožjem delu Kranja. Poizve se v novem gasilnem domu. 3460

Dne 10. 9. 1963 sem od Britofa do Trate izgubil črno aktovko se zadrgo z večjo vsoto denarja. Prosim najditelja naj bi mi proti vračilu nagradi vrnil aktovko. Naslov v oglasnem oddelku 3461

V maju mesecu sem pozabil v Narodni banki ali v pokojninskem domu v Kranju stanovanjske bone. Boni so v vrednosti ca. 8.000 din. V letu 1964 pa se bodo lahko menjali za denar. **Najditelja prosim, naj jih vrne proti nagradi.** Peter Razpet, Kranj, Kajuhova 5

Sprejmem soboslikarskega in pleskarskega vajenca z dovršenimi 7. razredi osemletke. — Jože Cigrovski, Gorenjska 39, Radovljica 3178

Sprejmem vajenca za soboslikarstvo in pleskarstvo. — Naslov v oglasnem oddelku 3346

Sobo oddam proti poselitvi 150.000 din. — Naslov v oglasnem oddelku 3464

Oddam podstrešno neopremljeno sobico. Škofja Loka, Mestni trg 3 3465

AMD Šenčur obvešča, da je še nekaj prostih mest za tečaj vozačev amaterjev A in B kategorije in voznikov mopeda. Začetek tečaja bo v ponedeljek, 16. septembra 1963 ob 17. uri v Šenčurju št. 224 3491

Iščem 2 delavca za brusilnico, zaslužek po učinku do 45.000 din (lahko nekvalificiran). — Nastop službe takoj. — Ivo Rašič, Galvanizacija, Škofjeloška 8, Kranj 3492

Žensko, lahko upokojenko — **iščem za dopoldansko pomoč** v 4-članski družini. Plača 10.000 din 3493

Oddam sobo študentki tekstilne šole kot sostanovalki. Naslov v oglasnem oddelku 3494

Sprejmem gospodinjsko pomočnico, staro od 25 do 50 let. Plačam dobro. — Naslov v oglasnem oddelku 3495

Našel sem žensko kolo. — Likozarjeva 13, Kranj 3496

Zamenjam 4-sobno stanovanje s pritiklinami za 2-sobno v blokih pri Vodovodnem stolpu ali na Zlatem polju. — Ponudbe poslati v oglasni oddelek 3497

Zahvala

Ob tragični izgubi našega dobrega, skrbnega in zlatega moža in očeta

Lojzeta Remica

se najtopleje zahvaljujemo vsem darovavcem cvetja, pevcem in vsem ostalim, ki so ga spremljali na njegovi zadnji poti. Posebna hvala celotnemu kolektivu Kranjske opekarne za vso pomoč, ki so jo nudili ob težkih urah.

Žalujoči: žena, sinovi in ostalo sorodstvo

V 82. letu starosti nas je zapustila naša dobra mama in stara mama

Štefanija Balderman roj. Podreka

Pogreb pokojnice bo v nedeljo, 15. septembra ob 16. uri iz hiše žalosti Škofja Loka, Solska ulica 2

Škofja Loka, Kranj, Jesenice, Volče, 13. septembra 1963

Žalujoči: Otroci: hčerka Mimi, sinovi Ivan, Andrej, Metod in Rudi z družinami ter ostalo sorodstvo.

Izdaja in tiska ČP »Gorenjski tisk«, Kranj, Koroška cesta 8. Tekoči račun pri NB v Kranju 607-11-1-135. Telefoni: glavni in odgovorni urednik, uredništvo in uprava 21-90, 24-75, 28-97. Naročnina: letna 1300, mesečna 110 dinarjev. Cena posameznih številk: ponedeljek - sreda 10, sobota 20 din. Mali oglasi: za naročnike 20, za nenaročnike 30 din beseda. Neplačanih malih oglasov ne objavljamo.