List izhaja od oktobra 1947 kot tednik — Od 1. januarja 1958 kot poltednik — Od 1. januarja 1960 trikrat tedensko, in sicer ob ponedeljkih, sredah in sobotah

GLAS

KRANJ — SREDA, 11. SEPTEMBRA 1963 — LETO XVI. — ST. 106 — CENA 10 DINARJEV

Ustanovitelji: občinski odbori SZDL Jesenice, Kranj, Radovljica, Škofja Loka, Tržič — Izdaja ČP »Gorenjski tisk« — Urejuje uredniški odbor — Glavni in odgovorni urednik Gregor Kocijan

GLASILO SOCIALISTIČNE ZVEZE DELOVNEGA LJUDSTVA ZA GORENJSKO

Priprave na sestavo planov prihodnjih obdobij

Z realnimi možnostmi večji uspehi

Tudi gospodarske organizacije na Gorenjskem so se že pred časom vključile v vsebinsko in organizacijsko obsežne priprave za sestavo plana za prihodnje leto in seveda tudi za sedemletni perspektivni plan. Pri sestavi plana za leto 1964, katerega osnutek je več gorenjskih podjetij že sestavilo, so se skoraj povsod zavedali, da bo prihodnje leto pravzaprav start v sedemletno plansko obdobje in da je nadaljnji gospodarski razvoj v teh letih v mnogočem odvisen prav od uspešnega starta.

Cilj oziroma osnovna misel vseh dosedanjih osnutkov plana za prihodnje leto kakor tudi priprav za izdelavo sedemletnega plana pa je, da bi tudi v prihodnjih letih obdržali enakomerno dinamiko oziroma porast proizvodnje.

Obstoječi planski predlogi med drugim tudi kažejo, da so letos sestavljavci planov skušali usmerjati gospodarski razvoj skladno z realnimi možnostmi, ki jih imamo. Torej — otresli smo se raznih oblik pretiravanja in pričeli računati dejansko le s tistimi možnostmi, ki jih imamo. — Prav te možnosti pa lahko ob pravilni organizaciji dela v samem delovnem kolektivu kakor tudi ob pravilni in usklajeni koordinaciji izven njega — torej v širši družbeni skupnosti obrodijo velike uspehe.

Seveda pa so dosedanji predlogi gospodarstva v širšem smislu

Nadaljevanje na 2. strani 1

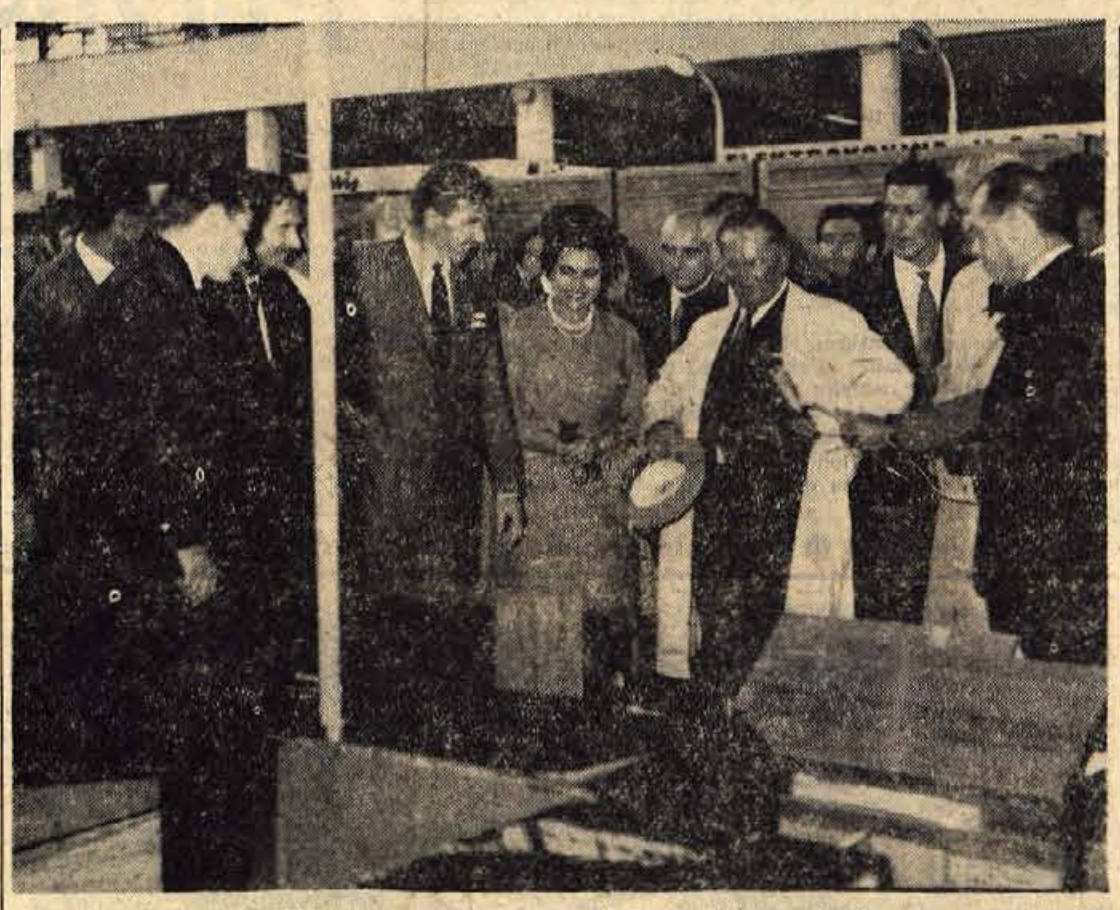

Predsednik republike TITO s soprogo si je po otvoritvi zagrebškega velesejma v soboto dopoldne ogledal tudi razstavne prostore podjetja ISKRA KRANJ, kjer se je zanimal zlasti za igralne aparate in za nekatere novejše Iskrine izdelke

Obojestranska korist

Ob stikih med sindikalnimi organizacijami Kranja in Savone

Danes bo iz Kranja odpotovala v domovino petčlanska sindikalna delegacija iz italijanskega mesta Savone, ki je bila 14 dni gost občinskega sindikalnega sveta v Kranju.

V okviru stikov med političnimi organizacijami imenovanih mest, ki so začeli lani, je bil to začetek sodelovanja tudi med sindikalnimi organizacijami. Gostje so obiskali mnoga podjetja, se pogovarjali s predstavniki sindikalnih organizacij in delavskega samoupravljanja in se zanimali za življenje, delo in probleme našega delavca in delovnih skupnosti.

Na pogovoru s predstavniki sindikalnega sveta v Kranju so sprejeli okvirni program za širše načrtno sodelovanje. Predvidevajo, da bi se tako sodelovanje delavcev z ene in druge strani najprej začelo na športnem in izletniško-počitniškem področju. V okviru športnih stikov je možno, da se bodo najprej pomerili v kegljanju. Za začetek sodelovanja v počitniškem in turističnem smislu bodo najprej izmenjali razne prospekte in seznanili drug drugega z možnostmi letovanja, s cenami, z ugodnostmi in drugimi okoliščinami.

Ko so se gostje razgovarjali pred dnevi v Tekstilindusu v Kranju o načinu nagrajevanja pri nas, so tudi odgovarjali na razna vprašanja naših delavcev o sindikalnem delu in delavskem gibanju v Savoni. Že po prvem pogovoru so eni in drugi ugotavljali, da so take oblike medsebojnega spoznavanja in izmenjave izkušenj zelo koristne in izrazili željo, da bi se ponovno srečali. — K. M.

Sovjetski alpinisti v naših gorah

Vreme glavna ovira

Poročali smo že, da je prišla v naše gore prejšnji teden skupina ukrajinskih alpinistov, ki je imela v načrtu napraviti nekaj plezalnih vzponov na naše gore. Skupina pravzaprav vrača obisk našim gornikom, ki so bili pred kratkim na Kavkazu. Do sedaj je deževno vreme zelo oviralo sovjetske alpiniste, ki niso prišli še do gorskih sten. Bili so na Triglavu po navadni gorski poti, predvčerajšnjim pa so obiskali tudi Krn. Včeraj se je skupina iz Vrat preselila na Vršič in v Tamar.

Razen naših gora bodo ukrajinski alpinisti obiskali še Ljubljano, kjer bodo imeli predavanje o vzponu na Pik Lenina (7.134 m). V skupini je pet alpinistov, ki so lansko leto prišli na ta vrh. Dalje se bodo sovjetski planinci še nekaj dni zadržali v Postojni in v Portorožu.

Ukrajinskim alpinistom zelo ugajajo naše gore in lepo urejene planinske postojanke, koče in domovi. Pa tudi drugače v pogovoru so ukrajinski planinci postali zelo priljubljeni gostje v Vratih. - T.

Člani alpinistične odprave iz Kijeva (Ukrajina) se že nekaj dni mudijo v naših gorah. — Na sliki jih vidimo pred spomenikom padlih gornikov v Vratih

O perspektivnem razvoju kmetijstva v radovljiškem območju

Prednost družbeni proizvodnji

V Radovljici se je pred kratkim sešla komisija, ki pripravlja perspektivni načrt razvoja kmetijstva za območje radovljiške in jeseniške komune. Skupaj s člani društva inženirjev in tehnikov so obravnavali stanje kmetijstva v obeh občinah, predvsem pa razpravljali o perspektivi nadaljnjega razvoja te panoge gospodarstva. Komisija je pripravila osnutek perspektivnega in sedemletnega načrta, dokončno pa ga bodo izdelali do 15 septembra in ga predložili v obravnavo občinskim skupščinam v Radovljici in na Jesenicah.

Širši koncept bodočega vodenja kmetijske politike v tem delu Gorenjske predvideva na radovljiškem, žirovniškem in brezjanskem območju zaokroženo območje, ki bo namenjeno izključno za družbeno kmetijsko proizvodnjo. Ta ravninski okoliš v geografskem pogledu kakor tudi po konfiguraciji zemljišča sestavlja zaključeno območje, ki ima vse pogoje za družbeno proizvodnjo z uporabo kmetijske tehnizacije. Na tem osrednjem območju bodo izvedli komasacijo, zamenjavo zemljišč z zasebnimi lastniki in končno arondacijo celokupnega ravninskega dela. **Izven osrednjega arondiranega območja, namenjenega za družbeni kmetijski sektor pa perspektivni načrt predvideva intenzivnejše sodelovanje privatnih proizvajavcev z družbenimi kmetijskimi enotami. S tem ukrepom bo omogočeno tistim zasebnim kmetijskim proizvajavcem, ki se ne bodo odločili za pristop v družbeni sektor, da bodo še nadalje lahko vodili samostojno kmetijo, seveda v kar najtesnejšem sodelovanju s kmetijsko zadrugo.** — Na tak način se bo naglo širil družbeni sektor v kmetijstvu, zaradi določenih objektivnih okoliščin pa bo zlasti na obrobnih območjih izven arondacijske površine še nadalje obstajalo zasebno kmetijsko lastništvo. S pomočjo pospešenega sodelovanja z zadrugo in z raznimi ukrepi, kot na primer z znižanjem davčne osnove, bo zagotovljen nadaljnji obstoj kmetijskih proizvajavcev na obrobnih območjih.

Kmetijska zadruga Jelovica v Radovljici je že pričela z arondacijo in zamenjavo zemljišč z zasebniki na območju Brezij. Tudi v tem okolišu nameravajo pustiti območja, v katerih bodo kmetje še naprej lahko obdržali svoja ali zamenjana zemljišča.

Sedemletni plan razvoja kmetijstva pa nakazuje tudi vrsto drugih konkretnih nalog. Kot so po-

Nadaljevanje na 2. strani 2

Huda prometna nesreča pri Mojstrani

Smreka zadržala avtobus

Zaradi mokrega cestišča je avtobus, prepoln potnikov zaneslo s ceste — Šoferja so iz vozila izrezali z varilnimi napravami — Večina delavcev, ki so zgodaj odhajali na delo, je med vožnjo spala — Posledice bi bile lahko hujše

V ponedeljek zjutraj je avtobus, ki prevaža delavce na delo v jeseniško železarno odpeljal iz Kranjske gore po voznem redu. Bilo je pusto in deževno jutro. Delavci so kot običajno sedli na sedeže in zaspali. Čas do Jesenic so običajno porabili za počitek.

Kako je prišlo do nesreče

Med dvema železniškima čuvajnicama, približno poldrugi kilometer od Dovjega proti Jesenicam je avtobus prehiteval živino in mopedista hkrati. Avtobus je upravljal voznik **Slavko Orel** iz Kranjske gore. Na mokri cesti pa je vozilo zaneslo na levo po nasipu in se je po kakšnih dvajsetih metrih zaletel v smreko, ki je vozilo zadržala. Pred tem je avtobus oplazil telefonski drog. Nesreča bi imela bržčas hujše posledice, če se avtobus ne bi zaletel v smreko, ki ga je zadržala, da se ni prevrnil na streho. Dva metra od mesta, kjer se je vozilo zaustavilo, teče potok.

Pri hudi prometni nesreči je bilo 12 oseb lažje in težje poškodovanih. Na kraj nesreče so kmalu prišli rešilni avtomobili iz jeseniške bolnišnice, ki so poškodovane pripeljali v bolnišnico. Najhujše posledice je utrpel voznik, ki mu je pri udarcu stisnilo noge, da jih ni mogel izvleči. Reševanje šoferja je trajalo kakšne pol ure, ker so morali z varilnimi napravami odstraniti zvito pločevino. Razen njega je avtobus zadel dečka, ki je vodil živino. Škoda na vozilu pa znaša 1,200.000 dinarjev.

Pozanimali smo se v jeseniški bolnišnici za zdravstveno stanje ponesrečencev. Zdravnik **dr. Vilman,** ki je ponesrečence sprejemal, nam je povedal, da je v bolnišnici poiskalo zdravniško pomoč 16 potnikov. Deset so jih takoj po pregledu odpustili. V bolnišnici je ostalo samo še 6 ponesrečencev, ki pa so vsi izven nevarnosti. Najhujše posledice je tokrat, proti pravilu, utrpel voznik avtobusa, 36-letni **Slavko Orel** iz Kranjske gore.

Ponesrečenci pripovedujejo

Poiskali smo nekaj potnikov, ki so potovali z avtobusom. Delavec **Ivan Oman** iz Kranjske gore pravi, da je do nesreče trdno spal. Bil pa je prvi trenutek tako zmeden, da ni vedel ali je na zemlji

Nadaljevanje na 2. strani 3

Priprave na veliko varčevalno akcijo za pomoč Skopju

Ponovni dokazi solidarnosti

KRANJ, 10. septembra — Opoldne je bil tu sestanek predstavnikov občinske skupščine in podružnice Narodne banke, na katerem so razpravljali o podrobnostih v zvezi z zakonom o razpisu ljudskega posojila za pomoč Skopju, ki ga je na ponedeljkovem zasedanju sprejela zvezna skupščina.

Gre za veliko varčevalno akcijo, ki bo znova lahko dokazala solidarnost našega ljudstva do porušenega Skopja, potrebna pa je zato, ker dosedanje pomoči — čeprav so to veliki prispevki — še ne zadostujejo za obnovo oziroma izgradnjo novega Skopja. Zato bo razpisano ljudsko posojilo s 7-letno odplačilno dobo in s kar 6-odstotnimi obrestmi. Akcija, ki jo bo tehnično izvedla služba družbenega knjigovodstva, bo trajala od 25. tega meseca do 15. oktobra. Tedaj bodo na vpisnih mestih, ki jih bo samo v kranjski občini več kot 150, posamezniki in delovni kolektivi vpisovali posojilo, za kar bodo prejeli tako imenovane obveznice, ki jih bodo kasneje lahko vnovčili. Vpisna mesta bodo pri podružnicah družbenega knjigovodstva za upravne in politične teritorialne enote (pri le-teh pa za njihove uslužbence), pri kmetijskih zadrugah in drugih delovnih organizacijah ter pri krajevnih organizacijah Socialistične zveze. — Ž.

Ob iskanju oblik integracije v našem gospodarstvu

Perspektive »izobčenih« kolektivov

Kaj sta »zagrešila« kolektiva BPT v Tržiču in IBI v Kranju, da so ju izključili iz poslovnega združenja? — Kakšne so lahko posledice za »take« kolektive? — Kakšne so njihove perspektive?

O teh vprašanjih so namreč govorili na samoupravnih organih prizadetih kolektivov. Zadeva je v določenem smislu odjeknila tudi v pristojnih občinskih organih, saj gre za dva kolektiva, ki imata okrog 2.000 zaposlenih in ki ustvarjata letno vrednost okroglo 7 milijard in 800 milijonov dinarjev (po letošnjem načrtu) ter pomenita važno gospodarsko osnovo. Zlasti velja to za Bombažno predilnico in tkalnico v Tržiču, ki daje kruh 1.600 zaposlenim.

V zadnjih letih so nastale razne oblike sodelovanja med podjetji sorodnih dejavnosti. Med raznimi takimi organizacijami širšega merila je nastalo tudi združenje bombažne industrije s sedežem v Ljubljani. V to združenje se je

Nadaljevanje na 2. strani 4

TE DNI PO SVETU

● **KADAR V JUGOSLAVIJI**
Na neuradni obisk v Karadjordjevo je prispel včeraj predsednik revolucionarne delavsko-kmečke vlade in prvi sekretar CK madžarske socialistične delavske partije Janoš Kadar. V Karadjordjevu se je srečal s predsednikom republike Josipom Brozom Titom.

● **POMOČ NE BO ZMANJŠANA**
Ameriški predsednik Kennedy je izjavil, da sedaj ne bi bilo prav, če bi zmanjšali pomoč Južnemu Vietnamu. Dejal je, da si ameriška vlada prizadeva prepričati južnovietnamski režim, naj stori vse, da si zagotovi podporo ljudstva.

● **PROTESTNA NOTA**
Sovjetsko zunanje ministrstvo je poslalo kitajskemu veleposlaništvu v Moskvi protestno noto zaradi poskusov kitajskih državljanov, da vtihotapijo v SZ propagandni material, naperjen proti interesom Sovjetske zveze.

● **VELIKA VEČINA ZA ALŽIRSKO USTAVO**
V Alžiriji so objavili dokončne rezultate glasovanja za novo alžirsko ustavo. Za novo ustavo se je izrekla ogromna večina prebivavstva.

● **JORDANSKI KRALJ V PARIZU**
Jordanskega kralja, ki je prišel na krajši obisk v Pariz, je sprejel tudi francoski predsednik general de Gaulle. Iz Pariza bo kralj odpotoval v London.

● **DAN MORNARICE**
Včeraj so v vseh mornariških enotah slovesno proslavili dan mornarice.

● **POSLANICA NEHRUJU**
Sovjetski premier Hruščov je poslal indijskemu premieru Nehruju poslanico, v kateri mu zagotavlja, da bo Sovjetska zveza pomagala pri njenem gospodarskem razvoju.

Ob Savi Dolinki

● **Delavska univerza na Jesenicah bo organizirala v letošnjem šolskem letu za splošno izobraževanje občanov razne šole, tečaje, seminarje in predavanja. Program zajema šole za življenje za doraščajočo mladino, šole za starše, začetne in nadaljevanje tujih jezikov po magnetofonski metodi in predavanja s področja zdravstva, znanosti, umetnosti, kulture, tehnike, kmetijstva, potopisov, narodopisja, naravoslovja, obrambne vzgoje in tako dalje. Predavanja bodo organizirana na Jesenicah in vseh večjih krajih jeseniške občine. Posebno pozornost pa bo posvetila jeseniška delavska univerza v letošnjem letu otrokovemu izobraževanju. — Razen šol, tečajev, seminarjev in predavanj bo izvedla dopolnilno strokovno izobraževanje, strokovno izobraževanje na delovnem mestu in specializirane tečaje.**

● **JESENIŠKO-BOHINJSKI ODRED je izdal v dobi priprav in pohoda samega na nedeljsko partizansko srečanje v Cerkno tri številke glasila »IZPOD TRIGLAVA«. V njih so seznanjali udeležence odreda o važnosti pohoda, izvedenih akcijah in mitingih ter raznimi vtisi članov bivšega komandnega kadra. O samem poteku praznovanja v Cerknem bodo poročali v četrti številki, ki jo bodo še izdali in razposlali vsem udeležencem odreda.**

● Valjarna tanke pločevine **JESENIŠKE ŽELEZARNE** bo praznovala 18. septembra 30-letnico svojega obstoja. Ob tem jubileju bodo nagradili za uspešno in dobro delo 15 delavcev, ki delajo v valjarni tanke pločevine že od pričetka obratovanja. V spomin na visoki delovni jubilej jim bodo izročili praktična darila. — U.

Vreme

● **VREMENSKA SLIKA**
Nad Alpami in Balkanom se je zgradilo slabotno področje visokega zračnega pritiska. Atlantske frontalne motnje, ki so nad Biskajskim zalivom, se počasi pomikajo proti severovzhodu, tako da še ne bodo kmalu vplivale na vreme pri nas.

● **NAPOVED ZA DANES IN JUTRI**
Deloma sončno vreme z zmerno oblačnostjo. Zjutraj bo po kotlinah megla. Najnižje nočne temperature okoli 10, v Primorju 16; najvišje dnevne nekoliko nad 20, v Primorju 25 stopinj Celzija.
V ostalih krajih države bo pretežno sončno in nekoliko toplejše vreme.
Izgledi za prihodnje dni: deloma sončno in nekoliko toplejše vreme.

● **STANJE VREMENA V TOREK OB 13. URI**
Planica — delno oblačno, 18 stopinj; **Lesce-Bled** — zmerno oblačno, 19 stopinj, zračni pritisk 1015 milibarov, pritisk počasi pada; **Jezersko** — zmerno oblačno, 17 stopinj in **Triglav-Kredarica** — zmerno oblačno, 4 stopinje Celzija, piha severovzhodnik s hitrostjo 34 km na uro.

Ljudje in dogodki ● Ljudje in dogodki ● Ljudje in dogodki ● Ljudje in dogodki ● Ljudje in dogodki ● Ljudje in dogodki

Perzijska preproga

Od Mosadikovega političnega novatorstva, ki se je pred leti končalo s težkim padcem in zmago nazadnjaškega Irana, v tej deželi gotovo ni bilo bolj popolnega političnega vrenja, kot smo ga priče spremljati v zadnjem polletju. Novi val v perzijski politiki se je pravzaprav začel kazati že lansko leto pozimi, ko so ljudske množice na vsesplošnem ljudskem glasovanju glasovale v prid nujnih družbenih reform. Na perzijski preprogi se je od tega časa začela kazati izvirna ljudska ornamentika, ki jo od vsega začetka tkejo z najlepšimi nitmi. Nov vzorec na perzijski preprogi še zdaleč ni dosledno in dokončno stkan, ker zadeva na kolovrate, ki se počasneje vrtijo od zgodovine. Vendar Iran v zadnjem letu ni ostal brez rezultatov.

Po lanskoletnem ljudskem glasovanju o potrebnosti širokih družbenih reform je iranska vlada v zadnjem času začela uresničevati reforme, ki bi nazadnjaški in zaostali Iran pripeljal po poti modernizacije in splošnega družbenega napredka. Ta razvoj ni bil miren in brez zarot. Nazadnjaške polfevdalne in fevdalne usedline, zlasti premožni bogataši, veleposestniki in dogmatična višja duhovščina so se reformam postavili po robu. Vlada je morala uporabiti nasilje, da bi zatrla organizirano zaroto desnice in nazadnjakov. Koncem maja meseca in v začetku junija je v Teheranu prišlo na ulicah do pravega pokola, saj so se nazadnjaške in napredne sile spoprijele na življenje in smrt. Ostanki tega važnega spopada so še vedno prisotni v perzijskem notranjem življenju. V borbi z opozicijo se sedanja Alamova vlada ne šali. Se vedno je v Teheranu razglašeno izredno stanje z naglim sodiščem, zborovanja so prepovedana razen izjem, ki jih odobri vojni guverner. Vse to pa je samo nekakšen obrambni zid, ki naj drži v deželi red in mir.

Po ljudskem glasovanju o reformah je vlada izpolnila del obljub. V tem času je bila ustanovljena nova politična stranka Nacionalna unija, ki ima največ upanja na zmago na bližnjih volitvah, ki so razpisane za 17. september. Volitve Perzijci dobro poznajo in z njimi imajo precej slabe izkušnje. Pred tremi leti je bila skupščina razpuščena kmalu po volitvah, ker se je pokazalo, da je bilo na volitvah preveč podkupovanj glasov in nepoštenega štetja. Letošnje volitve imajo v perzijskih volilnih pripravah posebno obeležje. Prvič si Perzijci obljubljajo, da bodo volilne obljube tudi uresničene. Zato napovedujejo visoko udeležbo in precejšnjo zmago naprednejših sil, ki zagovarjajo reforme.

Sedanja vlada Asadaluha Alama gre na volitve z dobrimi upi: agrarna reforma je načela veleposestniške trdnjave v iranski vasi. Več kot 200 tisoč iranskih kmetov je dobilo zemljo od veleposestnikov in po vaseh so ustanovili že okoli 3.000 kmetijskih zadrug. Družbeni razvoj je zajel tudi ostala področja. Mladi intelektualci odhajajo namesto v vojsko v vaške šole, kjer prenašajo ljudem najnujnejše znanje in izobrazbo. Ženskam so prvič v iranski zgodovini dodelili pravico, da enakopravno volijo na volitvah. To enakopravnost so jim priznali že na splošnem referendumu pozimi. Vlada uživa takšno podporo, ki je ni imela še nobena druga vlada po Mosadikovem padcu.

Takšen opis perzijskih razmer pa ne izključuje politične zahrbtnosti. Nasprotniki reform, zlasti pa bogataši in razlaščeni veleposestniki (v njihovih rokah so še vedno velika nacionalna bogastva) izrabljajo sleherno priložnost, da bi naškodovali že tako neuravnovešenemu gospodarstvu. Na račun lastnega prikrajšanja ustvarjajo različne težave, tako da je gospodarska slika Irana prej kot rodnata. Število nezaposlenih neprenehoma narašča, prav tako pa narašča tudi življenjski stroški. Zaustavljanje trgovinska izmenjava nazaduje. Padec vrednosti izvoza je občuten. Razen prodaje petroleja nazaduje izvoz vsega ostalega iranskega izvoznega blaga.

Kljub trenutnim gospodarskim težavam pa sodijo, da bodo bližnje volitve še bolj pomnožile vrste, ki so na strani reform.

Z. T.

Ljudje in dogodki ● Ljudje in dogodki ● Ljudje in dogodki ● Ljudje in dogodki ● Ljudje in dogodki ● Ljudje in dogodki

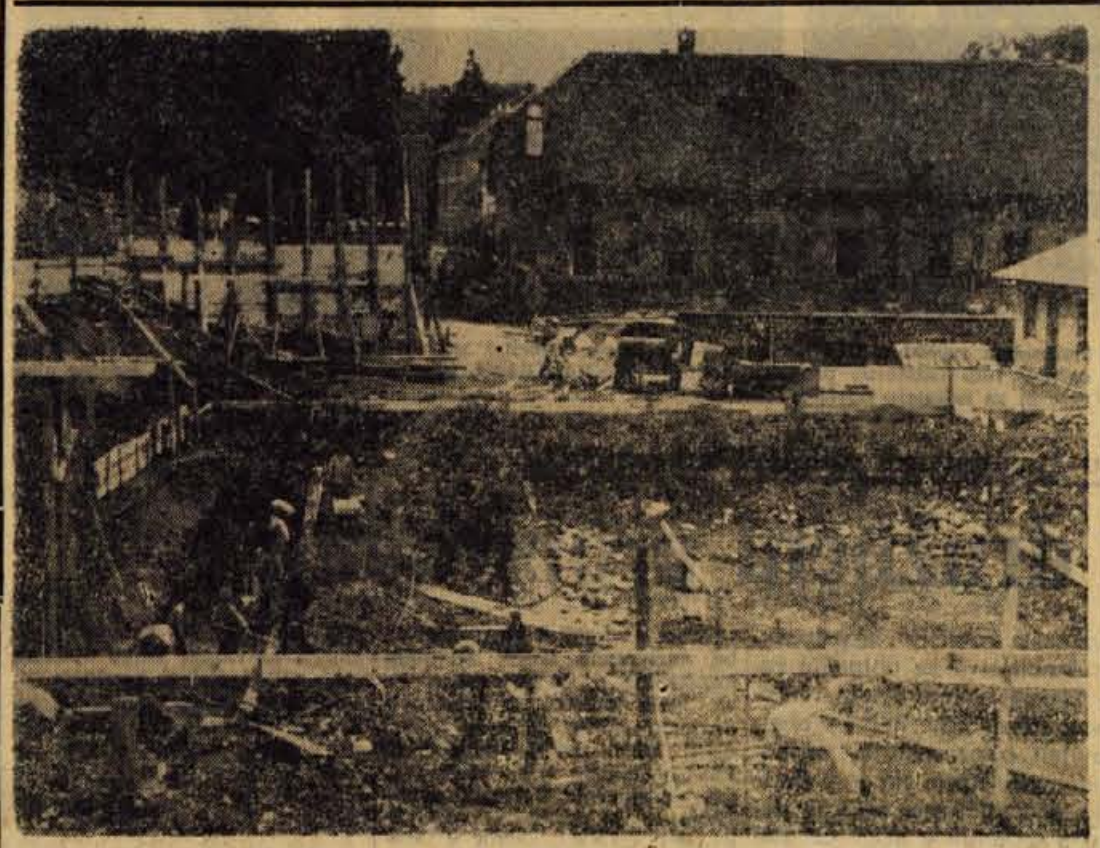

Med Cankarjevo cesto in Tržiško Bistrico v Trži̇ču so na prostoru, kjer je še pred dobrim mesecem stal del obratov tržiške tovarne kos in srpov, pričeli graditi desetnadstropno stolpnico

Kranjski alpinisti so se vrnili

Kranj — Poročali smo že, da je pred kratkim odpotovala iz Kranja v nekatera tuja pogorja **10-članska odprava kranjskih alpinistov**, ki jo je vodil **Milč Herlec**. V Franciji se je kranjski odpravi pridružil tudi predsednik PD Kranj Franjo Klojčnik, ki je bil v Franciji kot pedagoški vodja naših otrok v prijateljskem mestu La Ciotat. Po njihovi vrnitvi v Kranj smo izvedeli, da se je odprava povzpela na najvišji vrh v Evropi Mont Blanc (4.807 m).

Imeli so izredno srečo, saj je bil prav tisti dan edini lep dan v avgustu. Sreča, ki je številne druge odprave niso več imele. V Švici so hoteli preplezati še Eiger, ki je visok prek 3.900 m. Toda slabo vreme jih je prisililo, da so se morali nekaj pred vrhom obrniti. Prek italijanskih Dolomitov so se vrnili v domovino.

Na poti so se srečali z raznimi alpinističnimi odpravami. Na tej poti so se srečali tudi s sekretarjem znane Huttove ekspedicije, ki je lani preplezala pogorje Pamir v bližini rusko-kitajske meje. Domenili so se, da bo ta znani alpinist prišel v Kranj in imel v mesecu februarju ali marcu 1964 predavanje o tej ekspediciji. To predavanje bo zanimivo zlasti zato, ker bo prihodnje leto tudi jugoslovanska odprava odpotovala na Pamir. — R.

NOVA »OPREMA«

Kranj — Že več mesecev preurejajo trgovski lokal podjetja Merkur — poslovalnica Ideal na Koroški cesti v Kranju. Iz starih majhnih in neekonomičnih prostorov bo poslovalnica kaj kmalu dobila lep, sodoben lokal. Od prejšnjih 95 kv. m površine, bodo lokal povečali na 175 kv. m. Preurejeni prostori bodo tako veliki, da bodo hkrati služili tudi kot razstavni prostor in si bodo kupci lahko ogledali vse artikle, ki jih ima trgovina na razpolago. Trgovina bo založena z vsem, kar se danes dobi na trgu za opremo gospodinjstev — od sodobnih strojev do najmanjšega pribora. Razen tega pa bo trgovina nudila tudi strokovno pomoč pri uporabi gospodinjskih strojev oz. pripomočkov. — R.

1 Z realnimi možnostmi večji uspehi

in plani razvoja posameznih podjetij tudi na Gorenjskem že pokazali določene pomanjkljivosti, ki jih bo treba pred dokončno formulacijo odpraviti. Tako na primer plani preveč poudarjajo le spošne podatke o optimalnem razvoju, premalo ali netehtno pa obdelajo vse tiste možnosti, ki naj tak razvoj zagotove. To je nedvomno ena izmed pomembnih vrzeli, ki bi jih novi plani ne smeli imeti.

Pri občinskih skupščinah na Gorenjskem so imenovane posebne komisije, ki bodo po panogah pripravljale predloge za sestavo sedemletnega plana. Vse te komisije so nekatere bolj, druge manj intenzivno pričele z delom; nekatere pa so celo že sestavile osnutke perspektivnega razvoja panoge, za katero so bile imenovane. Te komisije so se tesno povezale s strokovnimi službami in organi delavskega samoupravljanja po delovnih kolektivih in tako preprečile, da bi se pri pripravah za sestavo perspektivnega plana pojavila dvotirnost. - P.

Nadaljevanje s 1. strani

2 Prednost družbeni proizvodnji

vedali pri kmetijski zadrugi Jelovica, nameravajo v prihodnjih letih posvetiti posebno skrb zlasti živinoreji in sadjarstvu. V hlevih na Bledu in v Poljčah imajo sedaj kakih 500 glav živine. V prihodnjem obdobju do 1970. leta pa predvidevajo, da se bo število krav moznic povečalo na tisoč glav, prav toliko pa bodo v tem času imeli govejih pitancev. Hleve za ta namen bodo postavili v obeh navedenih krajih. Njihovi sadjarski nasadi obsegajo kakih 33 ha, v prihodnjih letih pa nameravajo nasade v Resju še razširiti na območju Ledevnice in na Delih pri Crnivcu, in sicer do obsega 85 do 90 ha. Na takšni ogromni površini pa pričakujejo, da bodo nabrali letos do 1600 ton kvalitetnega sadja. Mleka pa bodo po uresničitvi načrta namolzli dnevno do deset tisoč litrov ali letno tri milijone šeststo tisoč. — J. B.

3 Smreka zadržala avtobus

ali ni. — »Priletel sem s takšno silo na sprednji sedež, da sem ga odlomil. Sedel sem namreč na zadnjem sedežu in me je vrglo precej daleč naprej. Lahko si mislite, kako me vse boli.«

Maks Robič: »Srečo smo imeli, da je avtobus zaustavila smreka, sicer bi najbrž obležali v potoku na strehi. Ker je bila v istem avtobusu tudi žena, sem najprej pogledal, kako je z njo. Ljudje po nesreči niso zgubili prisebnosti.«

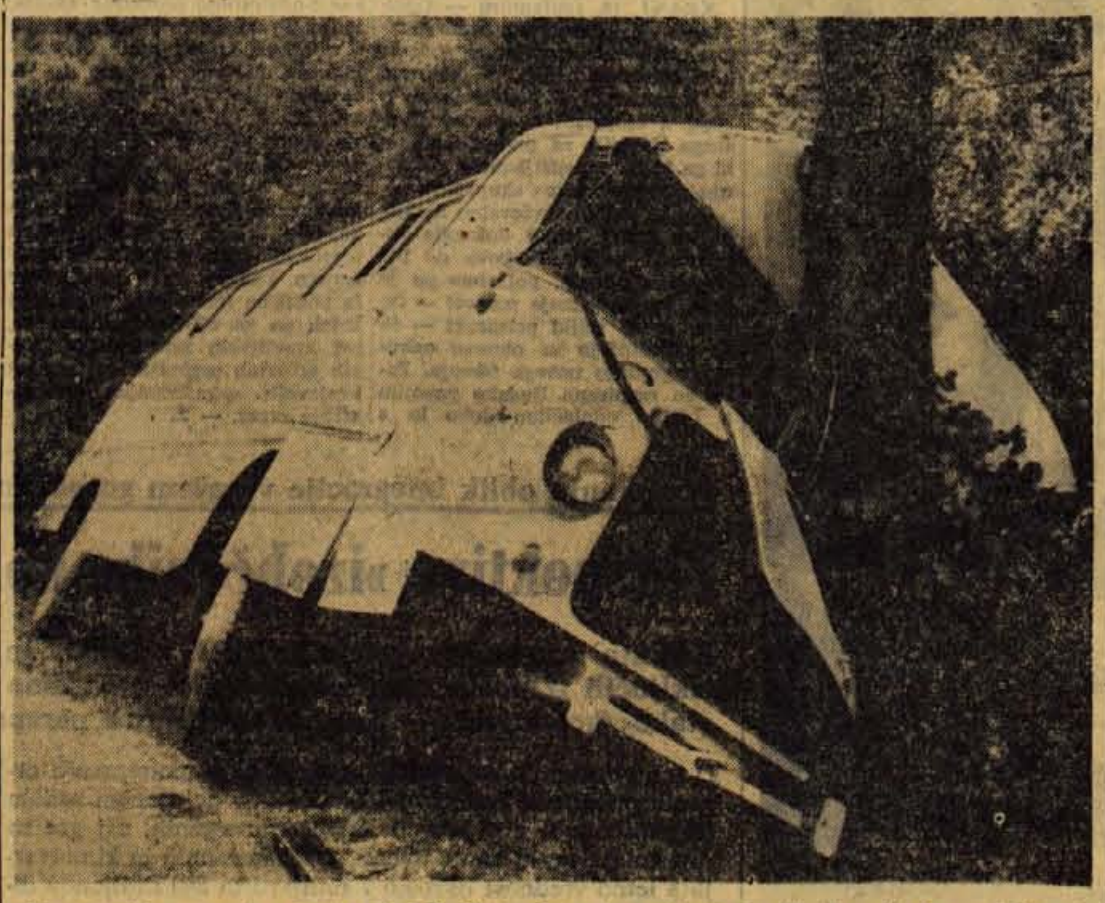

Ura v avtobusu se je ustavila ob 5.10. Hud udarec je popolnoma pritisnil vozilo k smreki in tehnična ekipa je potrebovala dve uri, da je poškodovano vozilo izvlekla

4 Perspektive »izobčenih« kolektivov

vključilo 15 članov — vsa vajenska podjetja iz ljubljanskega, mariborskega, celjskega in gorenjskega industrijskega bazena.

Na raznih posvetih je bilo govorjeno o nekaterih težavah kolektivov, o pojavih medsebojnega nezaupanja med člani itd. O tem so menda večkrat tudi razpravljali na upravnem odboru združenja. Prav o tem so govorili tudi na 12. seji tega organa junija meseca in ob tej priliki izključili iz članstva BPT v Tržiču. Kasneje pa je bil izključen še kolektiv IBI v Kranju.

Te izključitve so, razumljivo, imele določen odmev v prizadetih kolektivih. Upravni odbor BPT je celo poslal dva uslužbenca z odgovornih delovnih mest, da sta se osebno pozanimala pri predstavniku poslovnega združenja o vzrokih zaostritve odnosov in pa grozenje v zvezi z izključitvijo, ki jo kljub vsemu nista mogla preprečiti. Še bolj, kot pravijo, pa jih je presenetilo to v kolektivu IBI v Kranju, kjer sploh niso slutili, da je kaj takega mogoče. Niti iz dnevnega reda tiste seje upravnega odbora ni bilo kaj takega slutiti. Dobili so samo pismeno obvestilo in obrazložitev o izključitvi brez možnosti pritožbe.

Pri tem gre za načelno vprašanje. Ali so taka združenja in podobne oblike koristne za kolektive? Tako ugibanje je umestno samo v konkretnih primerih, v načinih sodelovanja in združevanja. V tem primeru, kot vsi poudarjajo, naj bi združenje pomenilo višjo obliko upravljanja širšega kroga kolektivov iste stroke, istih teženj in potreb. Ko so lani delavski sveti teh kolektivov razpravljali o pogodbi in o pristopu k temu združenju, so si iz tega precej obetali in poudarjali, kako je v današnjem ekonomskem razvoju vse bolj potrebno sodelovanje v širšem krogu.

Čeprav je članstvo prostovoljno, je vendarle zelo pomembno za kolektiv in je ob sedanjih izključitvah vredno trezno presoditi, kakšne so lahko posledice izključitve za prizadete kolektive, kakšna je sedaj njihova perspektiva itd. Če ne drugega, je javna razprava umestna in koristna že kot izkušnja za tako obliko sodelovanja, ki lahko služi za vrsto drugih dejavnosti. — K. M.

Izšla je nova številka »Občana«

Uvodoma prinaša članek dr. **Josipa Globevnika Naša ustavna sodišča.** V članku **Šola, prilagojena potrebam** razpravlja **Rozika Žigon** o predlogih za razvoj šolstva v sedemletnem planu občine Ljubljana-Center. **Leopold Kresse** zaključuje analitični članek **Večji vpliv ekonomskih enot.** — **Peter Dular** piše o predlogih za **sedemletni plan razvoja gospodarstva in družbenih služb okraja Ljubljana, Vinko Mlakar** pa o **vse aktivnejši vlogi hlapnih svetov.** Sledi prispevek **Janka Hercoga** z naslovom **Oris dosedanjega investiciranja v stanovanjskem gospodarstvu.** Ob primeru **Kostanjevice** na Krki je **Lado Smrekar** napisal članek **Razvoj kulture ni odvisen samo od materialnih osnov.** O temi **Kaj je odkrila anketa o delavskem samoupravljanju v Gozdnem gospodarstvu Bled,** piše **Lojze Jakopič.** Razen navedenega prinaša nova številka »Občana« seznam skladov občinskih skupščin in predsednikov njihovih upravnih odborov ter več drugih prispevkov.

Takrat in danes

Kar na lepem se je umakhilo poletje. Sonce se je močno nagnilo ... V rosnato otavo padajo jabolka in vse diši po bogati, plodni jeseni.
Taki so današnji dnevi ... Prav taki dnevi so bili tudi pred dvajsetimi leti ... Samo ljudje so bili takrat vznemirjeni. Tekali so od hiše, do hiše, partizani so se zbirali, zastave s petokrako zvezdo so zaplapolale na bivših karabinerskih oziroma orožniških postajah, po cestah so se plašno umikale skupine Mussolinijevih vojščakov in naši ljudje so se z nezadržanim zanosom oklenili Osvobodilne fronte in svoje vojske in ob tem sanjali o skorajšnji zmagi, o svobodi in o lepem mirnem življenju.

In pred dnevi

Kot takrat pred dvajsetimi leti so ljudje sprejemali nekdanje partizane in njihove sinove, jim odpirali vrata, jih čakali na križiščih s košarami sadja in jih pozdravljali z očmi polnimi zaupanja v prihodnost. Gorjuše, Sorica, Strmica, Kropa ... Povsod je oživelo. Otroci pa so bili marsikje razočarani, ker niso videli takih partizanov, kot so si jih zamišljali — oboroženo z bombami, ki v jurišu podijo Nemce; neutešeni so bili mnogi starejši, ki so med sedanjimi prišleci zaman iskali nekdanje partizane, kajti v večini so to bili le mladinci — novi rod, potomec takratnih bojevnikov.

Iz vseh krajev Gorenjske so se dvignili. Dolge vrste so se vile čez Pokljuko, pod Jelovico in ob Sori proti nekdanji kriviční meji med Slovenci in naprej proti Cerknemu, kjer je bilo takrat, pred dvajsetimi leti središče organiziranega upora severozahodnega dela Slovenije. Mnogi dogodki iz teh pohodov so dokazovali, kako živi so spomini na takratne čase in kako današnji, novi rod sprejema in uresničuje tradicije svojih prednikov.

Po končanem pohodu in slovesnem delu proslave se je tudi narodni heroj Anton Dežman-Tonček — tako kot včasih po zmagovitem boju — zelo dobre volje sprostil s tovariši

»Živega me ne bi ujeli«

Tako je dejal ondan Jurkov Janez na Kališah, ko so ga znova obiskali znani partizani. Bil je terenec, obveščevavec, kasneje pa v partizanski enoti.

● »Ste bili kdaj v škripcih pri opravljanju obveščevalne in terenske službe?« smo ga pobarali.

● »Na Jamniku in na Blatah sem padel v zasedo. Vsakikrat sem jim srečno ušel. Živega me ne bi dobili, zmeraj sem bil pripravljen na vse«, je dejal Janez.

Danes je invalid. Nesreča se mu je pripetila v povojnih letih, ko je obnavljal svoj dom, ki so mu ga belogardisti požgali kar dvakrat. Kljub vsemu pa je nasmejanega obraza, kadar govori o spominih na takratna leta.

Ali boste streljali?

Na Češnjici je bilo polno ljudi, ki so pozdravljali dolgo kolono. Repu zadnjega bataljona se je priključila skupina otrok. Sprva plaho, zdaleč, nato vse bliže. Devetletni Janko je bil med prvimi, ik se je približal partizanu. Ta je imel titovko z rdečo zvezdo in na prsih odlikovanje. Janko je bil močno presenečen, ko mu je partizan ponudil roko. Kmalu se je med njima razvil pogovor.

● »Boste tudi kaj streljali v železnikih?« je pobaral Janko. Partizan mu je odkimal.

● »Toda pravi partizani so streljali!« je vsiljeval Janko.

● »Že res. Toda streljali so zato, da bi bil vedno mir.«

● »No, vidiš! Saj smo ti pravili!« so začeli drugi otroci in prav s tem prišli do poguma, da so se približali korakajočim vrstam. »Streljati ljudi, pobijati, to ni prav in tudi partizani tega nočejo več,« so poudarjali in iskali v vrstah kolone potrdila za svoje ugotavljanje.

Zakaj niso prišli?

Pri Jakcu na Martinjem vrhu so bili fantje že upehani. Zato je bilo zelo dobrodošlo povelje »deset minut počitka«, ki ga je vsak moral posredovati sopotnikom zadaj.

Na oknih prijazne domačije so zvedavo gledali otroci. Na pragu je bil moški srednjih let z značilnim košem na hrbtu. Zatem je prišla na prag še stara mamica. Vsi so ogledovali mladince, ki so posedali okrog hleva, ob poti po travi in odpirali krušnjake in razne torbe z malicami.

»Saj so rekli, da bodo prišli tod mimo partizani,« je rekla stara ženica, **»toda to so sami mladi fantje. Kako da niso prišli tisti, ki so bili tolikokrat tu?«** je spraševala.

Potem je razumela, da to ni moč. Vsak ima danes svoje delo, svojo družino, mnogi pa so padli, ni jih več.

»Oh, kolikokrat, kolikokrat!« je počasi dejala mamica in rekla drugim, naj gredo ven in naj ponudijo mladim fantom vsaj jabolka.

Mehke tepke

Na Čeplezu nad Poljansko dolino je stal ob poti možak. »Boste malo tepk? Mehke so in dobre,« je dejal.

Te besede z značilnim naglasom so mi v trenutku obudile pozabljen dogodek izpred dvajsetih let. Skoraj tako in s prav takim naglasom je takrat ponudil suhe tepke mlad fant v izkopanem jarku na goriški fronti neko megleno jesensko jutro, ko smo čakali na nemški napad in opazovali njihovo premikanje. V nahrbtniku je imel suhe hruške in jih ponujal tako prijazno in hladno, kot da je to doma na peči v dolgočasnih zimskih večerih. Tako tovarištvo in hladnokrvnost tega, morda šestnajstletnega fanta, so mi dale pogum, da se nisem upal niti misliti na umik ali na dvom o naši zmagi.

Iz takega trdega življenja, ob mehkih tepkah se je utrjevala in kalila trdna volja ljudi, ki je bila in je še vedno nepremagljiva.

K. Makuc

Štab Jeseniško-bohinjskega odreda ob nedavnem pohodu na partizansko srečanje v Cerkno. Od leve proti desni: načelnik štaba Rudi Lampret, komandant podpolkovnik Ivan Lehan, pomočnik komandanta Franc Platner, namestnik politkomisarja Silvo Koler in eden izmed poznanih vojnih veteranov Mirko Knific.

Ureditev Kokrinega kanjona spet na dnevnem redu

Atraktivna (kot ji pravijo turistični delavci) **UREDITEV KANJONA KOKRE V KRANJU** je bila že večkrat tema različnih posvetovanj in sestankov, prav sedaj pa je spet na dnevnem redu sej organov kranjske občinske skupščine — tokrat »po zaslugi« sanacije krhkih sten omenjenega kanjona, ki jo predlaga Vodna skupnost Gorenjske. Znano je, da je Kokra napravila strugo v konglomeratu iz apnenega in cementnega gradiva, ki se posebno spomladi — ko v njem popustijo vezne napetosti — rad kruši. Zato obstaja nevarnost, da se z roba tudi 30 metrov visokih sten Kokrinega kanjona odtrgajo velike skale (kot se je to zgodilo že letos), medtem ko kamenje leti s sten v reko tako rekoč vsak dan. Nujno je, da ta prod, ki ga Kokra odnaša s seboj, na kak način ustavijo. tSrokovnjak za sanacijska vprašanja rek — profesor Stancar iz Ljubljane je izdelal idejni osnutek, ki pravi, naj bi v kanjonu zgradili posebne zapore, s čimer bi akumulacijski bazen pri Stanežičah obvarovali nevšečnega naplavin, razen tega pa bi se struga Kokre nekoliko dvignila (kar pa ni nujna posledica izgradnje teh zapor), tako da bi bila okolica primernejša tudi za sprehajališča in ostalo turistično dejavnost.

V bližnji prihodnosti bi bilo nujno treba zagotoviti sredstva tudi za betonsko plombiranje sten kanjona, s čimer bi preprečili nadaljnje krušenje (in morda še tudi kakšno večjo nesrečo, saj ni izključeno, da se s konglomeratom vred podre v brezno tudi hiša. Delovna stena na Jelenovem klancu, vendar bi bilo razen obeska, ki je tam že izpred vojne, na tem delu mesta sedaj potrebno »podstaviti« še kaj.

Z.

Pred industrijsko pripravo malic

Za učence kranjskih šol že po novem letu skupna priprava šolske malice — Osnova še v prihodnje mleko

● Za delo **šolskih mlečnih kuhinj** pomeni sedanje obdobje precejšen preokret, saj odslej ne bodo več dobivale mednarodne pomoči, ki je bila dolga leta osnova za pripravo malic. Ker malice kljub temu ne bodo smele biti drage ali slabše, bo to zahtevalo nove iznajdljivosti in prizadevanja vseh pristojnih organov. **Kranjska občinska komisija za šolske kuhinje se je po temeljitih vsestranskih obravnavah odločila, da bi v Kranju poskrbeli za industrijsko pripravo malic.** Najprej bi tako pripravljali dopoldanski ozir. popoldanski obrok za učence in dijake v Kranju (ki jih je več kot 5 tisoč) in morda še za večje okoliške šole. Manjše in bolj oddaljene šole naj bi še v prihodnje pripravljale malice same.

● Pri pripravljanju malic bi tako sodelovala podjetja: mlekarna, pekarna in mesarsko podjetje; načelno so že pristala, da prevzamejo to delo. **Mlekarna bi šolam dobavljala stekleničke z 2 decilitra mleka, mlečnih pijač ali jogurta, v pekarni naj bi pekli majhne kruhke različnih kvalitet in z raznimi dodatki, mesarsko podjetje pa bi dobavljalo mesne izdelke.**

● Ker bodo zaloge živil mednarodne pomoči predvidoma pošle okoli novega leta, naj bi z **industrijsko pripravo malic pričeli z novim koledarskim letom.** Zavod za napredek gospodinjstva Kranj je zadolžen, da pravočasno pripravi jedilnike, preizkušnjo teh jedilnikov na zavodu, ki se je bodo udeležili predstavniki šol, podjetij in raznih pristojnih organov, in preizkušnjo na eni izmed šol. Obenem zavod pripravlja tudi analizo cen starih in novih malic. Na šolah namreč ni bilo nikoli mogoče natančno ugotoviti, koliko malica stane, saj se je cela vrsta stroškov skrivala po raznih postavkah (kot na primer za režijo, prav tako niso upoštevali vrednosti podarjene hrane, stroškov prevoza itd.).

● **Za industrijsko pripravo malic so se pred Kranjem odločili že v Ljubljani,** kjer so izračunali, da je stara malica veljala 41 dinarjev, nova pa bi veljala povprečno 38 dinarjev.

● Komisija za šolske kuhinje je mnenja, naj bi bila osnova obroka še v prihodnje mleko (2 decilitra), za kar bodo predložili občinski skupščini, da prispeva sredstva za njegov nakup. Oštale stroške naj bi poravnali starši. Denar za mleko bi seveda dobile tudi podeželske šole. To bi bilo mogoče, saj bodo odpadli stroški za prevoz živil (občine so prispevale 19 dinarjev za kilogram pomoči), plače za kuharice itd.

Razen mleka naj bi učenci dobivali še jogurt, čokoladno mleko in druge mlečne pijače in žemlje, črne bombice, mlečne štručke, sendviče z mesom in podobno. Prednost centralne priprave je v tem, da je lažja kontrola higiene in pravilnega sestava obroka, obenem pa je tudi bolj ekonomična. — Š.

Pomanjkljiva inšpekcijska služba

Bojazen inšpektorjev ali nezaupnica odbornikom — To ne bi smelo postati praksa

Osnutek statuta občine Škofja Loka, o katerem razpravljajo občani te dni, določa, da je med drugimi tudi odsek inšpekcijske službe temeljni organ občinske skupščine. O dejavnosti inšpekcijskih služb v prvem polletju letošnjega leta bodo v kratkem razpravljali odborniki na seji občinske skupščine.

Za dejavnost inšpekcijskih služb v omenjenem obdobju je bilo značilno, da so delovale v zelo različnih pogojih. Dokler namreč ni občinska skupšina marca letos sprejela sklepa, da se inšpekcizske službe združijo v samostojen odsek (poprej so delovale v okviru bivšega oddelka za gospodarstvo, le sanitarni inšpektor je bil pod pristojnostjo oddelka za občo upravo in družbene službe), inšpektorji niso bili samo inšpektorji. Tako je tržni inšpektor opravljal posle referenta za blagovni promet ipd. S tem pa je bilo poslovanje tako pomembnega organa okrnjeno; nekaj poslov, ki bi jih inšpektorji po predpissh morali opraviti, sploh ni prišlo na vrsto oziroma so bili površno opravljeni. Z ustanovitvijo samostojnega odseka inšpekcijskih služb so seveda zavladali drugi delovni pogoji. — Inšpektorji (dva tržna in po eden delovni, gradbeni gozdarski, veterinarski in sanitarni) opravljajo danes res samo inšpekcijsko službo, edino še kmetijski inšpektor je dodeljen oddelku za finance in gospodarstvo, ker je hkrati tudi referent.

Kakor je razvidno iz poročila, je bilo delo inšpektorjev v tem obdobju dokaj obsežno. Omenimo naj, da sta v zvezi s pripravami na že skoraj minulo turistično sezono tržni in sanitarni inšpektor pregledala 43 trgovin in gostišč na področju komune. — Splošna ugotovitev: gostinske in trgovske gospodarske organizacije, kakor tudi zasebni gostilničarji niso bili najbolje pripravljeni. Nekatera gostišča poslujejo bolj kot točilnice, drugi objekti so zanemarjeni, nekatere trgovine so nezadostno založene, kar zlasti velja za domače specialitete itd.

Medtem ko inšpektorji v svojih poročilih sicer navajajo nedostatke, pa o krivcih dostikrat ni nobene besede.

Samo dva primera: »Zaradi ne-

dit sta bila opravljena dva pregleda. V obeh primerih je šlo za pojav nelojalne konkurence pri kreditiranju potrošnikov, o čemer je bila dana prijava za gospodarski prestopek okrožnemu javnemu toživstvu v Ljubljani.

V dveh primerih je bil uveden kazenski postopek zoper odgovorne osebe in gospodarske organizacije. V nekem podjetju se je npr. delavec ponesrečil zaradi tega, ker mojster in vodja obrata nista storila ukrepov za varnost pri delu oziroma sta celo dovolila montiranje posebnega vijaka, ki je omogočal delo na nedovoljen način.

O teh primerih so inšpektorji sicer poročali, izognili pa so se navedbi krivcev. Očitno gre tu za skrb inšpektorjev, da se ne bi komu zamerili, če bi navedli v poročilu tudi osebe, ki so odvovorne za nedostatke. Jasno je, da se na podlagi tako pomanjkljivih poročil le težko da uspešno posredovati in preprečiti ponovne prekrške. — St. Š.

Z dograditvijo novega poslopja je dobila Komunalna banka sodobne prostore

Prikazovanje filma o Skopju

V kranjskih kinematografih bodo od četrtka, 12. septembra, do nedelje, 15. septembra, kot predfilm predvajali dokumentarni film o potresu v Skopju.

Kranjsko kinematografsko podjetje že pripravlja premiero novega domačega filma »Samorastniki«, ki je v Pulju dobil kar 6 nagrad in naletel na izredno topel sprejem pri publiki. Premiera v Kranju bo 28. septembra. — v.

Komunalna banka v novih prostorih

Kranj — Te dni so preselili s Titovega trga v novo stavbo pri nebotičniku urade kranjske **KOMUNALNE BANKE,** ki je tu pričela z rednim poslovanjem v ponedeljek. Zamisel iz leta 1955, češ da bo treba za nemoteno poslovanje banke pridobiti nove prostore, so začeli uresničevati pred tremi leti. Pričeli so z novogradnjo, ki jo je iz lastnih sredstev finansirala Komunalna banka, medtem ko je dela izvajalo gradbeno podjetje Projekt. Celotna gradnja zanimivega objekta s kupolo je veljala več kot 80 milijonov dinarjev.

Izvajalci gradbenih del pri novem šolskem poslopju v Mojstrani menijo, da bodo novo zgradbo pokrili prihodnji teden

Jesen in zima utegneta prekrižati račune

Predvidoma prihodnji teden bo šola v Mojstrani dobila streho

Ko so v Mojstrani oktobra lani pričeli graditi novo šolsko poslopje, so predvidevali, da ga bodo lahko izročili svojemu namenu ob pričetku letošnjega šolskega leta. Toda vmes so posegle nepredvidene ovire. Sprememba načrta za namestitev instalacije oziroma čas, ko so dejansko bili brez tega načrta, je spremenil izvajavcu gradbenih del — ali konkretneje splošnemu gradbenemu podjetju Gorica — program dela. To pa je v sklopu ostalih manjših težav privedlo do tega, da bo šola vseljiva šele ob prvem polletju; toda tudi samo tedaj, če bo jesen za zidarska ali bolje povedano za pleskarska dela ugodna. Izvajavec tudi meni, da bo sama jesen najbrž nekoliko prekratka in da bi zato bilo lepo vreme dobrodošlo še v decembru.

Pogost problem naših novogradenj so strehe, ki pa pravzaprav niso strehe, ker prepuščajo vodo. Prav pri šolskih poslopjih imajo na Gorenjskem nekaj primerov, kjer streha pušča in zato zidovje zamaka. Ali se bo izvajavec pri mojstranski šoli izognil tej nevšečnosti s tem, da bo na deske pod pločevino položil strešno lepenko, bo pokazala praksa. Zaradi določenih prednosti tehnične izvedbe delajo na mojstranski šoli hkrati strop in streho. Tako bo prihodnji teden, ko predvidevajo, da bodo šolsko poslopje že pokrili, izdelan tudi že strop z vmesno izolacijo. Trenutno je na gradbišču nove šole v Mojstrani zaposlenih 25 delavcev, ki se ukvarjajo z zidarskimi deli, in devet mizarjev, električarjev in krovcev.

In še nekaj besed o notranji razporeditvi prostorov! V novem šolskem poslopju bo šest navadnih učilnic in tri posebne učilnice, in sicer za tehnično vzgojo, za pouk biologije, fizike in kemije. Razen tega so predvideni posebni prostori za mlečno kuhinjo in za potrebe pedagoškega kadra. Šola bo imela tudi novo telovadnico (24 x 12). — P.

Na izdelavo statuta se pripravljajo

Voklo — V minulem tednu je imel svet krajevne skupnosti Voklo svojo redno sejo, na kateri so temeljito pregledali uporabo sredstev skupnosti za letošnje leto in delo, ki je bilo opravljeno z dosedanjim finansiranjem. Ugotovili so, da so bila predvsem komunalna dela zadovoljivo opravljena. Zelo važno delo je bilo opravljeno pri vaškem ribniku v Vogljah s kanalizacijo, da se bo lahko odtekala voda iz ribnika in in da ne bo več vdirala v kleti. Ker je zmanjkalo sredstev še za kanalizacijo iz vasi do ribnika, so sklenili preložiti to delo za eno leto.

Precej razprave je bilo tudi o izdelavi statuta krajevne skupnosti. Menili so, da je treba za izdelavo takega dokumenta več priprav in tudi strokovne pomoči. Zato so sklenili, da bodo o tem vprašanju ponovno razpravljali na prihodnji seji. — R.

Študentje in možnosti zaposlitve

JESENICE — Zavod za zaposlovanje delavcev Jesenice se je lotil zanimive analize o tem, **koliko ima na svojem področju študentov in dijakov srednjih strokovnih šol.** Iz obširne analize, ki so jo izdelali, da bi pripomogli k solidni podlagi za poklicno usmerjanje, smo izbrali le nekaj najbolj značilnih podatkov. **V analizi so upoštevani štipendisti** (te hkrati lahko obravnavamo tudi kot nove strokovnjake, ki imajo že zagotovljeno zaposlitev, čeprav se še dogaja, da podjetja štipendijo enostavno podarijo) **in neštipendisti, ki v mnogih primerih ne vedo, kje se bodo zaposlili.**

● **V preteklem šolskem letu je bilo v srednjih šolah 189 mladincev in mladink z območja jeseniške občine, po višjih 15 in v visokih šolah 124. Posebno veliko nesorazmerje med mladinci in mladinkami je na visokih šolah, kjer je 85 fantov in 39 deklet in na srednjih šolah, kjer je le 73 deklet.**

● **Od vseh skupaj prejema štipendijo 37 srednješolcev, 11 višješolcev in 57 visokošolcev.** 40 Jeseničanov prejema štipendijo izven območja občine, 15 študentov pa dobiva štipendijo v jeseniški občini, čeprav so doma drugje. Med študenti in dijaki je še 64 neštipendirancev izjavilo, da bi želeli dobiti štipendijo. Kar 44 jih ne ve, kje bodo dobili službo.

● Razen rednih študentov je v šolah tudi 137 izrednih, ki so večinoma zaposleni v Železarni. **V raznih šolah je skupaj 237 zaposlenih prebivavcev jeseniške občine.**

Zavod je pri sestavljanju analize ugotavljal, da **NITI POLITIKA ŠTIPENDIRANJA NITI SAMOINICIATIVNO ODLOČANJE MLADIH NI V SKLADU S POTREBAMI V OBCINI.** Za primer navajajo, da občina štipendira kar 30 učiteljev, potrebuje pa sedaj le predmetne učitelje, ki jih bo treba pridobivati za nadaljevanje študija. Značilen primer so tudi študentje farmacije, ki jih je sedaj 9, lekarna pa je le ena.

Ker imajo izdelan tudi pregled nad delovnimi mesti, ki zahtevajo visoko izobrazbo, bodo skušali študente usmerjati predvsem v panoge, ki nimajo visokih strokovnjakov. Najbolj pereče je pomanjkanje v gradbeništvu, prometu, trgovini in gostinstvu. — Š.

Na kratkem valu

● **RADOVLJICA** — Svet za zdravstvo občinske skupščine je minuli petek obravnaval problematiko zdravstva v občini. Na dnevnem redu je bilo tudi vprašanje gradnje novega zdravstvenega doma na Bledu. Svet se je odločil, da bo predložil občinski skupščini predlog, naj bi imela gradnja prioritetni značaj. Občinska skupščina je na eni zadnjih sej že obravnavala ta problem in priporočila pristojnim organom, naj nemudoma prično s pripravami. Lokacija je že določena, priprave pa so v teku.

● **BLED** — V razstavnem paviljonu festivalne dvorane so odprli razstavo slikarja **Janeza Sedeja.** Likovna komisija se je odločila pripraviti v okviru poletnega sezonskega obdobja še dve razstavi na Bledu, in sicer **razstavo gorenjskih likovnikov ter risarska dela mladih likovnikov s Tržaškega.** Letošnje blejske razstave so bile precej bolje obiskane ko minula leta. Temu je seveda več vzrokov, med njimi tudi precej boljša propaganda. Vseh sedem dosedanjih razstav je obiskalo že nad 12 tisoč obiskovavcev. Med njimi je bilo največ turistov.

● **BLED** — V letošnjih poletnih prireditvah na Bledu je vseskozi vladalo med obiskovavci največje zanimanje posebno za programe jugoslovanskih narodnih plesov in pesmi. Organizator — **Turistično društvo Bled** — je z organizacijo številnih večerov folklore zadostilo željam in okusu obiskovavcev, saj je vabilo na gostovanja različne folklorne zbore. Prejšnji teden so z velikim uspehom gostovali na Bledu člani folklornega zbora »Tine Rožanc« iz Ljubljane. Dvorana Kazine je bila tudi to pot polna — manj pa je bilo zanimanja za koncert Paloma iz Beograda. — J. B.

Iz programa delavske univerze Radovljica

Raznolikost v izobraževanju

Izobraževalna sezona je pred durmi. Delavske univerze so že dokončno pripravile svoje programe za izobraževanje in kulturno-estetsko ter splošno vzgojo prebivavstva.

Delavska univerza v Radovljici se je letošnjo sezono še posebej pripravila. V poletnih mesecih so tamkaj pripravili **posebno anketo,** da bi tako od najširšega kroga ljudi sprejeli predloge in pripombe k dosedanjemu in delu v bodoče. Razen strokovnega in splošnega izobraževalnega dela so se namreč pri vodstvu **DU v Radovljici odločili razširiti in izpopolniti zlasti kulturno ter estetsko izobraževanje.**

Precej bodo letos razširili tudi strokovno izobraževanje. V Radovljici in na Bledu bodo z letošnjim letom odprli **oddelek tehniške šole za strojne stroke.** Pouk v teh oddelkih bo trajal 3 leta in pol skupaj s pripravljalnim semestrom. Potreba po kadrih strojne stroke je v radovljiški komuni precejšnja, zato bodo sprejemali kandidate neposredno iz proizvodnje, lahko pa se bodo vpisali v to šolo tudi mlajši kandidati, ki so končali osemletko. Na novo namerava delavska univerza odpreti z letošnjim šolskim letom na Bledu tudi prvi letnik **tehniške srednje šole za lesno stroko.** Lesna industrija je v komuni zelo razširjena, strokovnega kadra pa je vedno premalo. Tudi v to šolo bodo sprejemali kandidate iz proizvodnje in absolvente šol prve stopnje.

V šolskem letu 1963/64 bodo nadaljevali v Radovljici s poukom na **ekonomski srednji šoli** v drugem in tretjem letniku. **Administrativni tečaj** bodo organizirali letos v Radovljici in prirejali tudi občasne strojepisne tečaje. **Z jezikovnimi tečaji** bodo letos nadaljevali v vseh večjih krajih — na Bledu, v Radovljici in v Bohinju — in sicer iz angleščine in nemščine. Dalje bodo za delavce v trgovini in gostinstvu prirejali **tečaje o higienskem ravnanju z živili,** za člane delovnih kolektivov pa se bodo vrstili **tečaji o higiensko-tehnični varnosti.** Po uspelih lanskih izkušnjah nameravajo tudi letos nadaljevati s **seminarji za turistične in gostinske delavce.**

Večerno politično šolo bodo odprli skupaj z občinskim komitejem ZK Radovljica. Doslej so bile tri takšne šole v večjih krajih komune, v prihodnje pa predvidevajo eno kvalitetno šolo. **Šole za starše in življenje** prirejajo po krajih radovljiške komune že nekaj let in nameravajo tudi letos nadaljevati z njimi.

Novost v prizadevanjih radovljiške DU pa je **glasbeno-estetska in filmska vzgoja.** Delavska univerza bo večjim krajem posredovala koncerte, gledališka gostovanja, literarne večere, predavanja o filmu in podobno. — J. B.

Lep uvod v šolsko leto

Jesenice — Pričetek šolskega leta je pomemben dogodek posebno za učence prvega razreda osnovnih šol, pa tudi za one, ki po končani osnovni šoli nadaljujejo študij na katerikoli šoli druge stopnje. Teh je na Jesenicah pet. Skoro bi dejali, da je bilo ob pričetku šolskega leta najbolj živahno na železarskem izobraževalnem centru, kjer delujeta poklicna industrijska in tehnična srednja šola, saj je za študij na teh šolah vedno več zanimanja. Letos so odprli na poklicni kar šest prvih razredov, na tehnični šoli pa en redni in dva večerna. Otvoritev je bila v dvorani delavskega doma pretekli četrtek dopoldne. Formalni otvoritvi s posredovanjem vseh navodil je sledilo predvajanje barvnih diapozitivov pod naslovom »Gorenjska v sliki, besedi in glasbi«. — P.

Krepitev stikov med obmejnima občinama

JESENICE — Predsednik občinske skupščine Jesenice je sprejel v soboto delegacijo občine Trbiž, ki so jo sestavljali podpredsednik, tajnik in dva člana odbora. V razgovoru, ki sta mu prisostvovala tudi bivši predsednik ObLO in organizacijski sekretar ObK ZKS Jesenice so izmenjali misli o tesnejšem kulturnem in športnem ter turističnem sodelovanju med kraji obeh občin. Razgovoru, ki pomeni nadaljnjo krepitev stikov med obema občinama, je sledil ogled gorenjskih naravnih lepot od Kranjske gore, Bleda, Pokljuke do Bohinja. Gostje so bili nad turistično ureditvijo omenjenih krajev zelo presenečeni.

Delegacija trbiške občine je povabila predstavnike občinske skupščine na povraten obisk.

— P. U.

Avto-moto šola brez počitnic

Jesenice — Normalno imajo vse šole v poletnih mesecih počitnice. Tudi avto-moto šola na Jesenicah jih je imela dosedanja poletja. **Letos pa so zaradi izrednega navala organizirali tečaje in izpite tudi v juliju in avgustu. Izvedli so kar pet tečajev, od tega tri za voznike motornih vozil in dva za mopediste.** Razen teh pa so organizirali dva brezplačna tečaja tudi za brigadirje v Kraniski gori in jih naučili voziti. Izučili so tako med počitnicami nad 100 voznikov motornih vozil in prav toliko mopedistov.

Društvu še vedno ni uspelo včlaniti vseh šoferjev-amaterjev s področja Jesenic. Ker uživajo člani AMD posebne ugodnosti v društveni servisni delavnici in 4-kratno brezplačno tehnično pomoč na cesti in 2-kratno pravno pomoč Avto-moto zveze Slovenije, bodo posvetili v prihodnje več pozornosti tej akciji. V okviru društva nameravajo organizrati sekcije za posamezne vrste vozil, pripraviti strokovna predavanja pa tudi izlete. **Eden takih izletov je bil v nedeljo na partizansko srečanje v Cerkno. Posebna kolona motornih vozil za Cerkno je krenila v nedeljo zjutraj. Razen članov so se priključili koloni tudi tisti nečlani, ki se nameravajo vključiti v društvo. — P. U.**

Železarska mladina razpravlja o bodočih nalogah

Jesenice — Na letno tovarniško mladinsko konferenco in s tem na občinsko mladinsko konferenco se mladina jeseniške železarne že pridno pripravlja. Te dni so v teku obratne mladinske konference. Povsod so razprave plodne in bo na podlagi razprav mladina na tovarniško kot na občinsko mladinsko konferenco novembra temeljito pripravljena. Na obratnih konferencah razpravljajo predvsem o uvedbi tekmovanja za dvig proizvodnje, o izboljšanju posameznih delovnih mest in o izboljšanju proizvodnje ter delovne discipline. — U.

Posvet o statutih delovnih organizacij

TRŽIČ, 10. septembra — Za danes popoldne je napovedan širši posvet o statutih delovnih organizacij, ki se ga bodo razen članov plenuma občinskega sindikalnega sveta udeležili tudi predstavniki delavskega samoupravljanja v podjetjih. Posvet sklicuje ObSS Tržič z željo, da bi dosedanje dokaj šibke priprave za izdelavo statutov pospešili; vendar tako, da bi naglica ne šla na račun vsebine oziroma kvalitete. Pričakovati je, da bo današnji posvet, o njegovih zaključkih bomo poročali v prihodnji številki, pomenil novo spodbudo pri pripravah in oblikovanju statutov delovnih organizacij — enega izmed najpomembnejših aktov slehernega podjetja. — P.

Razprave o zazidavi severnega dela Kranja

Novi soseski z več kot tisoč stanovanji

Vedno večje potrebe po novih stanovanjih v Kranju so domače urbaniste, projektante in gradbenike prisilile, da so pričeli misliti na gradnjo novih stanovanjskih naselij — še preden so utegnili izdelati generalni načrt bodočega urbanističnega razvoja mesta. O znanem predlogu — naj bi stanovanjsko gradnjo nadaljevali na severnem delu Kranja, za kar so strokovnjaki projektivnega podjetja že pripravili program — so minuli teden razpravljali najprej domači urbanisti in projektanti ter predstavniki republiškega sekretariata za urbanizem in komunalne zadeve, nato pa še pristojni organ občine in nazadnje člani zborov občinske skupščine na svojem zadnjem zasedanju.

● Okvirni načrt urbanistične ureditve Kranja predvideva, **da bodo nova stanovanjska naselja gradili v tako imenovanih soseskah — severno od Zlatega polja in Vodovodnega stolpa, kjer sta že sedaj kranjski stanovanjski središči.** Vsaka taka soseska — **skupaj naj bi jih bilo** v polkrogu severno od Zlatega polja, Vodovodnega stolpa, novega stadiona, Primskovega, Klanca in Planine **pet — bo imela okrog 500 novih stanovanj,** kar nekako ustreza trileti (skupaj torej 15-letnim) potrebam oziroma željam po stanovanjih.

● **Najprej se bodo lotili izgradnje sosesk Zlato polje in Vodovodni stolp,** ki se bosta pričeli pri sedanjih istoimenskih naseljih, medtem ko bosta na severu omejeni z obvozno cesto, ki se bo avto cesti Kranj—Jesenice priključila pri kmetiji z domačim imenom Perivnik. Obe soseski bodo sestavljali 5-nadstropni stolpiči ter 4-in 3-nadstropni stanovanjski bloki, razen tega pa bodo v njima tudi ostali objekti, ki sodijo v sklop stanovanjskih naselij — trgovski in zdravstveni center, šola, vrtec, kotlarna itd.

● V osnutku načrta za izgradnjo soseske je projektant predvidel eno garažo na vsaka štiri stanovanja, medtem ko bi bilo parkirnega prostora toliko, da bi eno parkirišče prišlo na dve stanovanji. Strokovnjaki so menili, da je to premalo in da bo treba kapacitete za shranjevanje avtomobilov in drugih prevoznih sredstev povečati. Obstaja predlog, da bi to lahko storili z izgradnjo večetažnih garaž ali pa naj bi bili stanovanjski bloki zgrajeni tako, da bodo kletni podvozni prostori primerni za garažiranje. — Zanimivo je, da so projektanti v osnutek načrta za izgradnjo soseske vrisali kotlarno, transformatorsko in celo telefonsko centralo, medtem ko na plinarno, ki bi lahko služila vsem soseskam in tudi staremu delu mesta, tokrat še niso mislili. — ž.

PREŠERNOVO GLEDALIŠČE KRANJ razpisuje skupaj z MESTNIM GLEDALIŠČEM LJUBLJANA

»premierski abonma« za sezono 1963/64

Za abonma bo Mestno gledališče ljubljansko pripravilo 6 do 7 premier in Prešernovo gledališče 2 premieri.

Vpisovanje za abonma bo od 10. do 14. septembra 1963 od 10. do 12. ure in 16. do 18. ure.

Vse ostale informacije dobite v pisarni Prešernovega gledališča in na telefon 23-55.

Hkrati vabimo ljubitelje — amaterje v starosti od 17 let dalje, da se prijavijo k sodelovanju pri Prešernovem gledališču.

Prijave sprejemamo v istem času kot abonente.

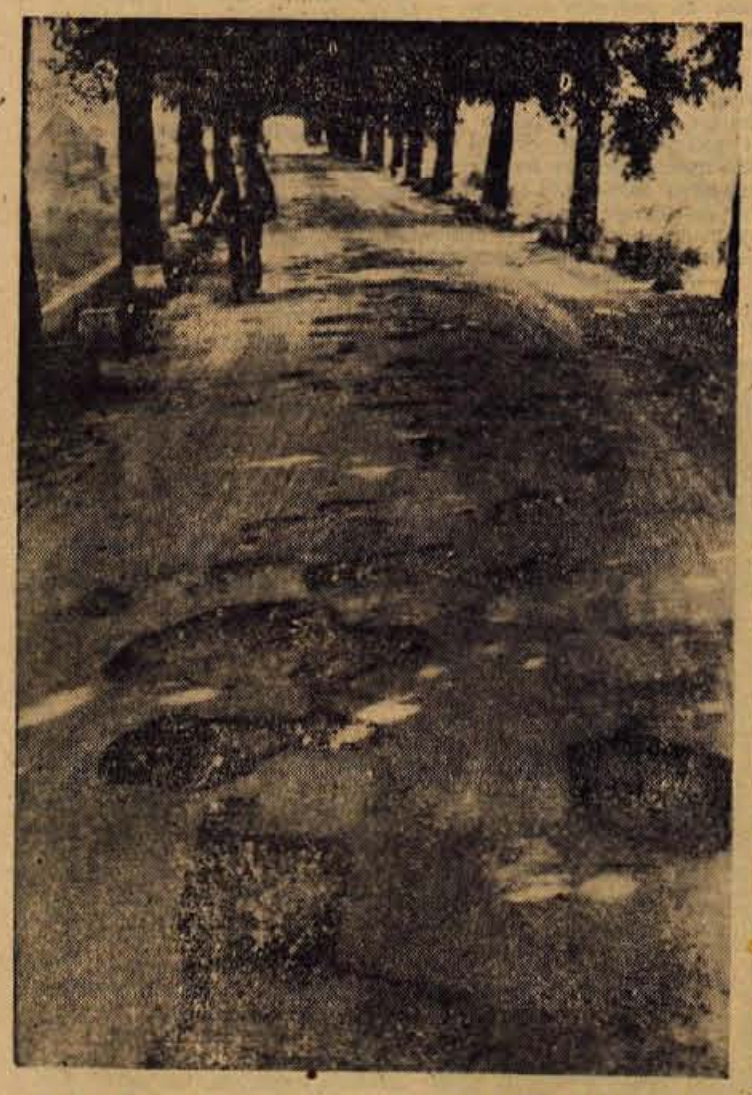

Cesta od prehoda čez železniško progo pri hotelu Pošta na Jesenicah in nadalje proti mestu nazaj še vedno kaže svojo »notranjost«

mali oglasi • mali oglasi

prodam

Prodam dvosobno komfortno stanovanje za 2,900.000 din v Šk. Loki. Vseljivo po dogovoru. Informacije: Kidričeva 13-I, Škofja Loka 3391

Prodam dobro ohranjene lesene stopnice. Ogled vsak dan. Justin, Lesce 111 3393

Prodam dobro ohranjen otroški športni voziček. Gregor Gasar, Železniki 48 3394

Prodam levi vzidljiv štedilnik s tremi ploščami po zelo ugodni ceni. Nova vas 1 3395

Prodam dobro ohranjen FIAT 750 s prevoženimi 26.000 km. Kranj, Kidričeva 12 3396

Prodam kotel za žganjekuho. Naslov v oglasnem oddelku 3397

Prodam 6 tednov stare pujske. Janez Reš, Mošnje 38 3398

Prodam NSU primo s prevoženimi 4000 km. Trgovina Slovenijavto 3399

Poceni prodam vzidljiv levi štedilnik. Šifrer, Kranj, Kidričeva 69 3400

Poceni prodam pohištvo za pisarno v svetli barvi. Škofjeloška 3401

Prodam nov televizijski sprejemnik znamke RR Niš. Naslov v oglasnem oddelku 3408

Prodam dobro ohranjeno prikolico za motor 250—350 ccm. Naslov v oglasnem oddelku 3409

kupim

Kupim dobro ohranjeno pomivalno mizo. Naslov v oglasnem oddelku 3402

objave

V najem vzamemo garažo za kombi. Trgovsko podjetje Elita Kranj, Prešernova 14-I 3403

Sobo oddam proti posojilu 150 tisoč din. Naslov v oglasnem oddelku 3404

Oddam podstrešno neopremljeno sobico. Šk. Loka, Mestni trg 3 3405

Takoj sprejmem mizarskega pomočnika. Jurij Polak, mizar, Dolenja vas 8 3406

Dne 9. septembra 1963 sem izgubil od Zg. do Sp. Besnice denarnico z dokumenti. Najditelj naj jo vrne proti nagradi na naslov v dokumentih 3407

Takoj sprejmemo v službo: tesarje, mizarje, steklarje, nekvalificirane delavce, tesarske vajence, mizarske vajence in steklarske vajence. Gradis, lesni obrat Šk. Loka 3379

Sprejmem vajenca za sobosliikarstvo in pleskarstvo. Naslov v oglasnem oddelku 3380

Dne 1. septembra 1963 sem izgubil uro od Tomšičeve ulice do kolodvora. Poštenega najditelja prosim, da jo vrne proti nagradi na naslov: Kadunc, Gorenjesavska št. 1 3387

kino

RADOVLJICA
12. septembra: italijanski barv. CS film SIGFRID ob 20. uri.

ostalo

Bolezni jeter (zlatenico, vnetja) zdravi rogaški »Donat« vrelec. — Posvetujte z zdravnikom. »Donat dobite v svoji trgovini, te pa ga dobijo v grosističnem trg. podjetju »Živila« Kranj, veletrgovini »Loka«, Škofja Loka in podjetju »Vino Gorenjka« - Jesenice.

TEČAJA ZA VOZNIKE MOTORNIH VOZIL NA JESENICAH

Združenje šoferjev in avtomehanikov Jesenice obvešča, da se prične tečaj za voznike D in E kategorije v mesecu septembru. **Prijave** in nadaljnja navodila **se sprejemajo** v pisarni združenja na Jesenicah, Rogljeva 1, vsak torek in četrtek od 15. do 18. ure **vključno do 10. septembra 1963 in ne do 24. septembra, kot je bilo pomotoma 3-krat objavljeno v Glasu.** Po tem roku prijave ne bomo več sprejemali za tečaj.

Prijave za tečaj za kvalificirane voznike motornih vozil se sprejemajo do vključno 24. septembra 1963.

ŠOFERSKI TEČAJ V PODNARTU

Avto-moto društvo Podnart obvešča vse interesente, **da prične dne 15. septembra 1963 ob 8. uri s tečajem za voznike amaterje A in B kategorije.** Tečaj bo v domu AMD Podnart.

RAZPRODAJA INSTALACIJSKEGA MATERIALA

Sindikalna podružnica kovinsko obrtnega podjetja Kranj, Jezerska cesta 40,

razprodaja

preostali inštalacijski material (ltž, cevi in odcepi, pomivalna korita in podobno).

Razprodaja bo dne 16. septembra 1963 v prostorih Kovinsko obrtnega podjetja Kranj, Jezerska cesta 40.

Sindikalna podružnica

RAZPIS

»Obratna ambulanta »SAVA« Kranj

razpisuje prosto delovno mesto

RAČUNOVODJE

Pogoji za sprejem: popolna srednja šola in 5-letna praksa kot računovodja.

Nastop službe 1. okt. 1963.

Pismene ponudbe poslati do 25. septembra 1963 na upravni odbor Obratna ambulanta SAVA Kranj.

OBVESTILO

Oddelek za gradbene in komunalne zadeve občinske spupščine Kranj objavlja v smislu 14. člena zakona o urbanističnih projektih (Uradni list LRS, št. 22/58), **da je v avli obč. skupščine Kranj razgrnjen predlog ureditvenega načrta za severni del mesta Kranja.**

Vabimo občane in zainteresirane organizacije, da dajo svoje pripombe k načrtu.

Izdaja in tiska ČP »Gorenjski tisk«, Kranj, Koroška cesta 8. Tekoči račun pri NB v Kranju 607-11-1-135. Telefoni: glavni in odgovorni urednik, uredništvo in uprava 21-90, 24-75, 28-97. Naročnina: letna 1300, mesečna 110 dinarjev. Cena posameznih številk: ponedeljek - sreda 10, sobota 20 din. Mali oglasi: za naročnike 20, za nenaročnike 30 din beseda. Neplačanih malih oglasov ne objavljamo.

Floro na Ratitovcu bo treba bolje zaščititi

Na Ratitovcu (1666 m) stoji na lepem razglednem kraju planinska postojanka, ki jo oskrbuje DP Železniki. Postojanka je bila zgrajena leta 1954 na temeljih nekdanje stare koče, ki je bila med vojno požgana. Dokler na Ratitovcu ni bilo postojanke (prva leta po vojni) je bil obisk bolj skromen, zato pa je bolje uspevala planinska flora. Veliko je bilo opojno dišečih črnih murk, planik in drugega cvetja. V zadnjih letih pa je obisk tega lepega vrha vse večji in med številnimi izletniki je, žal, še vedno mnogo takih, ki brezsrčno uničujejo lepo floro, predvsem planike. Prav bi bilo, da bi DP Železniki v bodoče posvetilo več skrbi zaščiti tega cvetja.

Na razpotju oz. odcepu cest na Podlonk in Prtovč ni nobene napisne table, zato niso redki, ki zaidejo na Podlonk in morajo nazaj na cesto proti vasi Prtovč. Če že ni denarja za napisno tablo, kakršne so običajno na takih razpotjih, pa naj bi TD ali PD napisalo na preprosti deščici smer poti. Prepričan sem, da bodo za to hvaležni tudi obiskovavci Ratitovca, ki jim kraj ni poznan. Naj omenimo, da so z Ratitovca izredno lepi razgledi na Selško dolino in Sorško polje, Dražgoše, Jelovico ter na Kamniške in Julijske Alpe, zato ga rada obiskuje tudi šolska mladina. — R. Č.

Kmetijska zadruga Naklo razpisuje mesto

AGRONOMA

za delo v kmet. proizvodnji. Plača po pravilniku o delitvi osebnih dohodkov. Pismene ali osebne ponudbe na Kmet. zadrugo Naklo

DELAVSKA UNIVERZA TRŽIČ VPISUJE V I. SEMESTER EKONOMSKE SREDNJE ŠOLE, ODDELEK ZA ODRASLE

Pogoji za vpis so:

— dovršena osemletna osnovna šola ali nižja strokovna šola z zaključnim izpitom
— starost 18 let
— slušatelj mora biti v delovnem razmerju, kar dokaže s potrdilom podjetja.

Vpisovanje bo od 9. do 14. septembra vsako dopoldne in v sredo popoldne do 16 ure v prostorih DELAVSKE UNIVERZE.

OBLETNICA

V neizmerni žalosti nam je minulo leto dni, odkar ni več med nami naše najdražje žene in matere ki jo vsi zelo pogrešamo.

Frančiške Strupi, roj. Šter

Naša draga mama ni vas več med nami, toda lep spomin na Vas bo ostal v naših srcih za vedno. Za ves Vaš trud in trpljenje Vam bomo trajno hvaležni in Vam kličemo: Bodi Vam časten spomin.

Naklo, dne 10. septembra 1963

V imenu moža, hčerke in vnuka mož Primož Strupi

ZAHVALA

Vsem, ki ste se v tako velikem številu poslovili od našega ljubega

Matevža Rozmana

ga spremili na zadnji poti in mu prinesli cvetja, se najlepše zahvaljujemo. Posebno zahvalo dolgujemu tovarišu Krulcu in vsem sosedom v Kranju in Dupljah, ki so nam pomagali v teh težkih dneh.

Žalujoča žena, sestre, bratje in ostalo sorodstvo.

„Ne obračaj se sinko"

Piše: A. Dikliič
Riše: N. Jemec

19. »Ivan, Ivan!« je slišal inženir nekega Nemca. »Eden je zbežal vzdolž proge. Pazi, da ne boš šel čez njo!« Mislili so nanj, to je vedel. Inženir se je na pol dvignil in stekel po ostrem kamenju, s katerim je bila posuta proga. Toda kam? Najbolje bi bilo, če bi prekoračil progo, mu je šlo skozi misli. Ko je pustil za seboj prvo tračnico, se je krogla zarila v hrastovo desko tik pred njim. Železniške proge so bile moj cilj, že ko sem študiral, si je mislil sam pri sebi. Za diplomo sem zgradil viadukt.

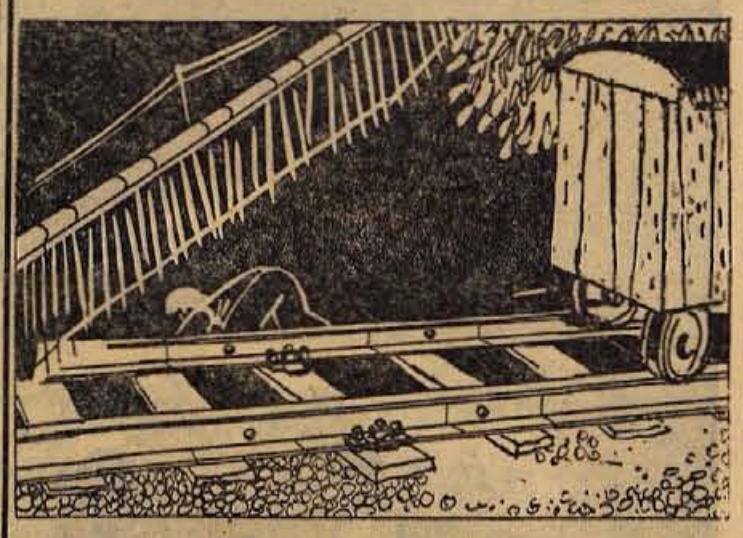

20. In zdaj ta proga! Zamišljal sem si jo čisto drugače. Veselo, radostno. Zdaj pa mi grozi s smrtjo! Kakšen je neki ta Ivan, ki strelja name? Še sreča, da nima avtomatične puške in ročne bombe, se je podilo po glavi inženirju. Toda Ivanova puška je nenadoma utihnila in zaslišal je: »Satnik! Satnik!« Najbrž mu je zmanjkalo municije in klical na pomoč. »Ušel je na cesto,« je slišal inženir. »Treba jo je pregledati!« je ukazal neznanec.

21. Na drugi strani proge je še vedno pel mitraljez. Po travniku so padale otrple in izsušene sence jetnikov. Če ne bi imel mitraljez tam toliko dela, bi se gotovo obrnil za menoj in me ubil, je razmišljal inženir. Za cesto je bila živa meja. Bila je kot nalašč za Novakov beg. Toda to le v prvem trenutku, kajti meja je bila zasajena gosto in inženir se ni mogel nikjer potegniti skoznjo na drugo stran. Toliko moči, da bi jo preskočil, pa ni imel.

VIKTOR GOLOSOVSKI

Želim verjeti

33

Vsak večer so se v poslopju mestnega komiteja zbirali ljudje miroljubnih poklicev: zdravniki, profesorji, inženirji, knjigovodje in drugi in kot bodoči ilegalci proučevali razne vrste orožja, mine, razstrelivo in podobno.

Osemindvajsetega avgusta 1941 leta so se naše čete umaknile iz Pribelska. Černiš se je preselil v predmestje, v sobico, ki so pripravili zanj. Na vrata je obesil napis: »Popravljam galoše in druge gumijaste predmete, prav tako avtomobilske obroče«. Tukaj bi moral po dogovoru počakati človeka, ki bi ga povezal z ilegalnim mestnim partijskim komitejem. Igor je stanoval v tej sobici mesec dni, toda človek, ki ga je pričakoval, ni prišel. Po ovinkih je zvedel, da so Nemci odkrili vso ilegalno organizacijo, še preden je pričela delovati. Nesreča se je zgodila po zaslugi neizkušenosti in neprevidnosti nekaterih odgovornih voditeljev, ki so podcenjevali premetenost in sposobnost nasprotnika.

Kasneje je prišel v mesto bivši politični komisar Georgij Lagutenko. Služil je v Rdeči armadi in Nemci so ga ujeli. Zbežal je iz taborišča in v Pribelsku ustanovil ilegalno organizacijo. Postavili so ga za sekretarja mestnega komiteja partije. Toda vse to se je zgodilo šele v začetku 1942 leta, septembra 1941 pa je bil Černiš še popolnoma sam in brez dela. Spoznal je, da je v žalostnem položaju in zato je sklenil, da se bo prebil prek frontne črte.

Ko pa se je prebijal proti fronti, je v gozdovih v okolici Pribelska po naključju srečal partizanski odred, ki mu je poveljeval Jefim Suškov...«

V tretjem, četrtem in petem poglavju je bil podroben opis operacij partizanskega odreda, v katerih je sodeloval Černiš. Ta poglavja so bila res zanimiva, vendar brez sleherne zveze z Galjo Nalivajko. Zaradi tega jih nisem navajal in prešel takoj na šesto poglavje. Dogodki iz šestega poglavja govore o jeseni in zimi 1942 leta. Podobno vsebino imajo tudi naslednja poglavja.

V drugem poglavju je avtor v naslednjih vrsticah podrobno analiziral vzroke, ki so pripeljali do tega, da je gestapo tako kmalu zasledil organizacijo, ki je ostala v Priblesku. Potem sledi obširen opis njegovega srečanja s Suškovom.

»ŠESTO POGLAVJE«

Jefim Suškov je povabil Černiša v zeljanko in dejal:

»Iz mesta je treba rešiti pogumno dekle, ilegalko Galjo Nalivajko. Gestapo ji je na sledi. Trenutno je v bolnišnici. Zdravnikom boš dejal, da si njen soprog in da si prišel ponjo, ker jo želiš odpeljati domov. Galja je seznanjena z načrtom! Na delo!«

Nekaj ur zatem je prišel Igor do rečne obale. Brodar ga je za kos kruha prepeljal na nasprotni breg. Čim se je zmračilo, je prišel v Pribelsk.

Galja je bila že oblečena in čakala ga je v sobi dežurnega zdravnika.

»Jaz sem vaš mož,« je zašepetal dekletu. »Imenujem se Igor.«

V roki je držal šopek poznega jesenskega cvetja, ki ga je kupil na trgu med potjo v bolnišnico. Šopek je izročil dežurnemu zdravniku, bolničarki pa je podaril kozarček medu.

Na ulici pred bolnišnico ga je čakal izvošček, ki ga je najel na trgu za sto okupacijskih nemških mark. Igor je vzel Galjo v naročje in jo odnesel do kočije. Izvošču je ukazal:

»Poženi!«

Na rečnem bregu mu je izvošček zaželel srečno pot in se vrnil v mesto. V partizansko taborišče sta prispela zgodaj zjutraj. Igor je odpeljal Galjo na pogovor k Suškovu, sam pa je zlezel v drugo zemljanko in zaspal kot ubit. Opoldne ga je prebudil eden izmed partizanov in mu povedal, da ga kliče Suškov v štab. V zemljanki, kjer je živel Suškov, je Igor našel Galjo. Medtem se je odpočila in nekaj rdečice se je vrnilo v lica. Lase si je gladko počesala.

»Sedi!« mu je dejal Jefim Matvejevič Suškov. »Si se dobro naspal? Vidim, da ni bilo slabo... Celo oči imaš podplute. Dobro, dobro, nikar se ne mrščí... Nikar se ne sramuj zakonite žene. Saj veš, kako pravijo ljudje: mož in žena sta iz istega lonca! In še posebej zato, ker bosta morala odslej dolgo živeti kot zgledna soproga, ki se ljubita in bi drug za drugega skočila v vodo. Skupaj bosta odšla in se lotila nove naloge... Odšla bosta daleč. Prav do Rečenska. Tam bosta našla kinematograf ‚Feniks'. V tem kinematografu dela neki Motovilov. Pri njem bosta dobila druga navodila.«

»Ne razumem,« je dejal Igor. »Čemu naju pošiljajo prav v Rečensk.«

»Ne vem, zakaj. Medtem ko si spal, sem prejel radijsko sporočilo iz našega ilegalnega središča, naj vaju nemudoma pošljemo tjakaj.«

Suškov ju je pospremil do vrat. Galja je odšla naprej, Igor pa je ostal pri vratih in pogovoril z Jefimom Matvejevičem, ki mu je polglasno pojasnil:

»Le to vem, da je operacija zelo zapletena, sicer vaju ne bi iskali. Nikar ne glej grdo Galje. Takšnih deklet je malo. Pravi kremen. Izkazala se je in dovolj izkušenj ima... Zdrav bodi pa vse najboljše!«

Po štestih dneh trudopolnega pešačenja sta Galja in Igor Černiš na obzorju zagledala mesto Rečensk. Mestno središče je bilo porušeno. Nepoškodovanih je bilo le nekaj poslopij, v katerih so bili gestapo, mestna občina, mestno poveljstvo in štab mestne garnizije.

Poslopje kinematografa ‚Feniks' je stalo v neposredni bližini v velik in prazen park. Drevoredi so bili zapuščeni. V reklamni izložbi je bil neukusen letak z naslikano nago žensko, ki je v roki držala kozarec. Prek telesa je bil napis: ‚Valpurgina noč. Sodobna drama s prologom in epilogom'.

Galja in Igor sta pri vratarju povprašala, kje je Motovilov. Povedal jima je, kje ga bosta našla in nekaj trenutkov zatem sta se že vzpenjala po ozkih stopnicah v operaterjevo kabino. Motovilov je bil uslužben kot operater, sočasno pa je stanoval v sobici, ki je bila tik zraven kabine.

Vrata jima je odprl deček, oblečen v moder kombinezon. Obut je bil v velikanske nemške vojaške škornje. Ko sta vstopila v sobo, prelepljeno z reklamnimi filmskimi plakati, sta videla, da je deček v škornjih v resnici postaran moški, ki je bil zaradi nizke rasti in suhljatosti hudo podoben fantiču.

»Mi lahko naslikate portret moje soproge?« ga je vprašal Igor.

»Ne slikam portretov.«

»Dobro bom plačal.«

»Tudi ustreznega papirja nimam... Zdravo, tovariša. Kako sta potovala?«

Tržne razglednice

Letos se obeta dobra letina. Tudi sadje bo, kakor kaže, dobro obrodilo. Za preskrbo se razen specializiranih prodajaln s sadjem in zelenjavo brigajo tudi zasebniki. Običajno prodajajo sadje in zelenjavo predvsem dekleta in žene s Primorskega, iz cvetočih Brd, iz sončne Dalmacije, in to na za to določenem prostoru.

V Kranju sta dva taka prostora: na Pungratu in za cerkvijo v mestu. Prvi sprejme vsak ponedeljek in petek na 120 stojnicah oziroma prodajnih mizah do 200 prodajavcev, na drugem, precej manjšem pa je dnevno okoli 40 prodajavcev.

S tolmačem mimo stojnic

Malce čudno zveni, da je potreben na trgu »tolmač«, sicer bi ga pa lahko imenovali tudi »vodnik«. Kmalu sem zagledal pri eni izmed stojnic moža v zeleni obleki in z usnjeno torbico prek ramen. To bo brzkone uradna oseba, ta mi bo vedel povedati, kdo in kaj prodajajo ljudje za stojnicami (pa ne, da bi kdo pomislil, da ne poznam sadja), zakaj prodajavke za stojnicami se niso zmenile za novinarsko zvedavost. Nisem se zmotil: mož v zeleni obleki ni bil nihče drug kot tržničar (oseba, ki pobira tržnino). **Valentin Jamnik** je kaj rad ustregel prošnji in med sprehodom mimo stojnic m' je pripovedoval: »Brici in B[illegible] prodajajo breskve, hruške, slive, jabolka, paradižnik in že tudi prvo grozdje. Teh je največ. Dalmatinci in Makedonci papriko in lubenice. Tistale Slavonka v narodni noši lubenice, hruške, grozdje. Zaradi svojega oblačila ima kar precej odjemavcev, zlasti tujci prav radi kupujejo pri njej, za nameček jo pa še ‚ovekovečijo' v svojih objektivih.«

● Imate s prodajavci preglavice?

»Ne prevelikih, sicer pa največ v zgodnjih jutranjih urah. Vsak hoče biti na najboljšem prostoru: na Pungratu hočeju biti vse v prvih štirih vrstah, pri cerkvi pa čim bliže cesti. Včasih so pravcati prepiri. Nekatere, ki so pripeljale s seboj več sadja, so si rezervirale prostore, druge pa ponoči pridejo in nevedeč zasedejo njihove prostore. Težko jih je razporediti. Sicer pa prodajajo po ves dan, kar je zelo dobrodošlo zaposlenim gospodinjam (na ljubljanskem trgu se zaenkrat sme prodajati samo do 14. ure!). Dnevno odštejejo za prodajno mizo stotak, od večjih količin (nihče nima več kot 150 kg) pa plačajo še dinar od kilograma.«

● **Ste doživeli na trgu kaj posebnega?**

»Ondan je pripeljal nekdo iz Negotina 10 ton lubenic. Imel je srečo, odkupila jih je Agraria po 20 dinarjev za kilogram. Kasneje so še nekateri ‚lubeničarji' poizkušali srečo, a zaman.«

»Nomadi« s sadjem

Znano je, da se eskimski pastirji s čredami losov kakor tudi pastirji v azijskih stepah s svojimi jaki neprestano selijo od pašnika do pašnika vedno na boljše. Tudi prodajavce za stojnicami, bolje rečeno prodajavke (saj prevladujejo ženske), lahko imenujemo »nomade«. Večina jih prodaja v enem kraju največ dva, tri dni, dokler ne prodajo, kar so pripeljali s seboj. Če gre posel dobro od rok, se še vrnejo, sicer pa iščejo srečo v drugem kraju, v tistem, s katerim se je sovaščanka oz. sovaščan pohvalil. Iščejo boljše tržišče, bežijo pred konkurenco, ki je letos — ob tej letini — še posebno izrazita. In kje prenočujejo, kje imajo uskladiščeno sadje? Kar je Brik, prenočujejo predvsem pri sorodnikih ali znancih, ostali pa pri stanovavcih bližnjih hiš in pa — kakor se kdo znajde. Veže, dvorišča, kleti, hodniki, drvarnice in vrtne lope v bližnji okolici trga bodo tja do pozne jeseni služile za skladišča sadja in zelenjave, predvsem sadja(!).

Ena izmed Brik[illegible] ustregla moji zvedavosti. — »Če zadruga kupuje? Seveda, samo o ceni se ne splača govoriti. Bolj se nam izplača, da sami hodimo naokoli.« Sicer pa se nihče na trgu ne da motiti. Slišati je vztrajne in glasne ponudbe, ki so skorajda za uho manj prijetne ,kakor je brenčanje čebel in os, ki prav tako vztrajno obletavajo sladke in sočne sadeže. — »Kupite breskve, hruške?« — »Kupite pri meni, glejte, kako so lepe. Samo tole še imam.« — »Dajte, no dajte!« — »Evo lubenice, po pet kovača, još malo pa nestalo, lubenice.« — »Kumarice za vlaganje!«

Letina je dobra, zato tudi prodajavcev ne manjka, ki vsak po svoje privablja kupce. Prizor s škofjeloškega trga, kjer, kot pravijo prodajavci, ni šlo najbolje v promet, razen seveda v času »Poletnih iger«

Na kranjskem trgu, tako na Pungratu, kot za cerkvijo je ves dan slišati »Kupite breskve, grozdje...«, razen tega pa tudi tiho željo kranjskih gospodinj, da bi bila pokrita tržnica že dograjena.

Še mnenje gospodinj: »Se bolj splača«

Tako je odgovorila starejša gospodinja iz Kranja, ki ni hotela povedati svojega imena, ko sem jo pri stojnicah pobaral, zakaj kupuje na trgu in ne v trgovini. — »Zakaj hodim na trg, bi radi vedeli?« — Za hip se je zamislila, njene oči so me nekam čudno pogledale, kot da bi hotele reči, kaj za vraga me sploh to sprašuješ. — **»Tudi sama sem svojčas takole prodajala. Spominjam se, da smo imele branjevke, tako so nam kmečkim dekletom in ženam, ki smo prodajale na trgih, rekli mestni ljudje, vedno svežo in poceni robo. Tudi danes je tako. Nekaj kovačev se pa le pozna v žepu, zlasti pri nakupu večjih količin. Gospodinja, ki kupuje sadje in zelenjavo za vlaganje, tako precej prihrani. Sicer pa ni, da bi razmetaval z denarjem. Jaz vsak dinar pretehtam, čeprav sin in njegova žena kar dobro zaslužita. Ja, veste tako je! Zdajle moram kupiti pa še kumarice za vlaganje. Aha, tamle so, na svidenje!«**

Reporter v zadregi

Kmalu nato sem pobaral še mlajšo kupovavko. »Oprostite, tovarišica...« Način ogovarjanja jo je verjetno užalil, zakaj v hipu se je obrnila in z osornim glasom, skoraj zlogovaje ponovila: »To-va-ri-ši-ca?«!« Trenutki tišine, mučne tišine!!!! — »Oprostite, sem od časopisa, pa bi me zanimalo...« Pri tem se je nekolikanj, kot [illegible] opravičilo, nasmehnila in pričela: — »Čeprav imam trgovino, samo postrežno namreč, skorajda pred nosom, grem rajši na trg. Hkrati mi je to tudi sprehod. Spotoma pogledam tudi po izložbah, obiščem prijateljico, da malce po klepetava ob kavici, saj veste...« (Nič ne vem!) »Poglejte, koliko je teh prodajavcev. Človek se lahko sprehodi mimo stojnic, ki so letos bogato založene in ogleduje sadje zdaj na tej, zdaj na oni stojnici. Malce me to tudi zabava. V trgovini te pa nekam čudno gledajo, če dlje časa izbiraš.« Ob vprašanju po imenu, pa je dejala: »Saj sem vam povedala, kar ste želeli, to-va-riš!«

S. Skrabar

Šport ● Šport ● Šport ● Šport ● Šport ● Šport ● Šport ● Šport ● Šport ● Šport ● Šport ● Šport ● Šport ● Šport ● Šport ● Šport ● Šport ● Šport

Sedmo mesto za Čuka

Letošnjega državnega prvenstva v skokih v vodo, ki je bilo v nedeljo zaključeno v Zagrebu, se je med drugim udeležil tudi član kranjskega Triglava Janez ČUK. Skakal je v članski konkurenci s 3-metrske deske, kjer je osvojil sedmo mesto. Prvi je bil večkratni prvak Damir Novak (Medveščak, Zagreb), drugi pa absolutni slovenski prvak Janez Obšteter (Ilirija, Ljubljana). — Točkovni sodnik na tekmovanju je bil tudi Kranjčan Dejan ŠINK.

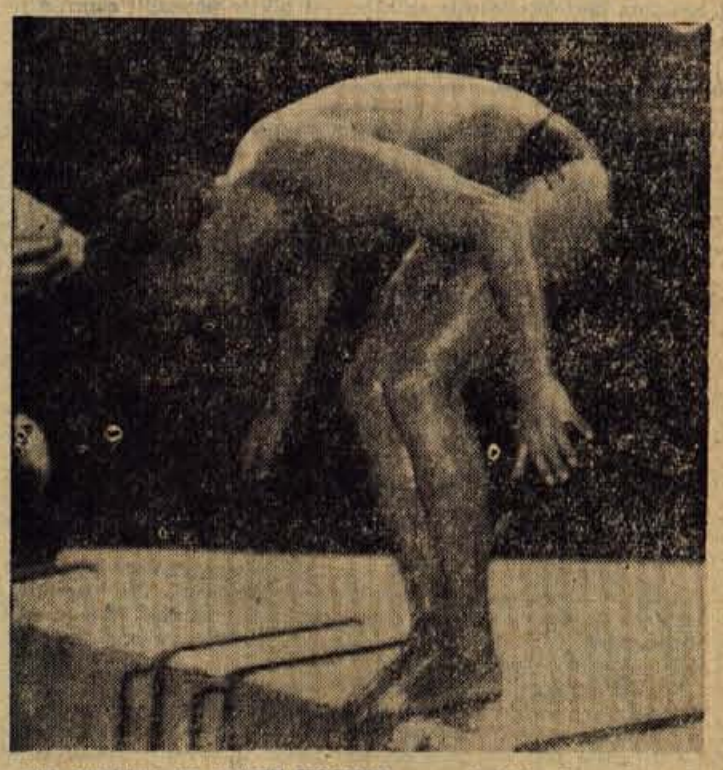

NA STARTU JE JANEZ KOCMUR — novi državni prvak v plavanju na 100 metrov prosto. — Sinoči je bilo v Mostarju zaključeno letošnje državno prvenstvo v plavanju za posameznike, ki so se ga udeležili tudi avstrijski in sovjetski tekmovavci. Triglavan Janez Kocmur je tudi tokrat dokazal, da je naš najhitrejši plavalec, saj je znova osvojil naslov prvaka na 100 metrov kravl, čeprav je zaradi mrzle vode plaval le 4 desetinke pod minuto. Na najdaljši progi — 1500 m kravl — je bil Vlado Brinovec drugi (za Rogušićem), z istim mestom pa je presenetil Anton Levičnik v plavanju na 100 m prsno, saj se je predenj uvrstil le Zagrebčan Tomišić

Pred zaključkom republiške košarkarske lige

Ogorčena borba za obstanek

Tako izenačenega in zanimivega tekmovanja, kot je letošnje v prvi moški republiški košarkarski ligi, gotovo še ni bilo. Sedem moštev je tako enakovrednih, da se vsa borijo za obstanek v ligi. Kot smo napovedali ob začetku jesenskega dela prvenstva, sta le prvi dve mesti in zadnje rezervirani za Slovana in Tivoli oziroma Maribor. Prav tako še vedno kaže, da bo 14 točk premalo za obstanek v ligi.

V naslednjih dveh kolih do konca imajo še vsi možnost, da naberejo potrebno razliko do 16 točk. Vendar pa vsa moštva ne bodo uspela, le mariborski Branik je že na varnem. Ob zaključku spomladanskega dela so bili na dnu Domžale, Elektra in Ljubljana in smo jim napovedovali spodnja mesta tudi ob koncu prvenstva. Za Elektro in Ljubljano to še vedno velja, medtem ko so se Domžale prebile naprej z nepričakovano zmago nad Ljubljano v gosteh ter štirimi točkami, ki so jih doma osvojili proti Lesonitu in Triglavu.

Za Triglav gre doslej še vse po predvidevanjih. Porazi proti Tivoliju doma ter Slovanu in Domžalami zunaj so bili pričakovani, prav tako pa tudi zmaga nad Lesonitom v Kranju. V naslednjih dveh tekmah morajo triglavani doseči še eno zmago. Več upanja imajo čez 14 dni doma proti Ilirije kot pa v soboto z Elektro v Šoštanju.

V zadnjih dveh kolih imajo moštva, ki se borijo za obstoj še tele nasprotnike — BRANIK (16 točk) : **Slovan** (doma), Lesonit (v gostih); DOMŽALE 14) : Maribor, **Elektra**; LJUBLJANA (14) : **Tivoli**, Slovan; ILIRIJA (14) : **Lesonit**, Triglav; TRIGLAV (14) : Elektra, **Ilirija**; LESONIT (14) : Ilirija, **Branik**; ELEKTRA (12) : **Triglav**, Domžale.

Borba za obstoj bo torej zelo ostra, ker igrajo kandidati za izpad še med seboj. Zmedo v tem lovu za točkami bi napravile le nepredvidene zmage proti vodečima moštvoma. — L. S.

Peternel odličen s pištolo

Na republiškem strelskem prvenstvu za člane je z velikim uspehom nastopil član kranjske strelske družine »Sava« Franc PETERNEL, ki je med drugim postavil nov republiški rekord v hitrem streljanju z malokalibrsko pištolo na silhuete. Dosežek — 570 krogov — je celo boljši od državnega rekorda. Peternel je zmagal tudi v streljanju z malokalibrsko precizno pištolo, z malokalibrsko pištolo Drulov pa je bil drugi.

Po atletskem prvenstvu SRS za mlajše mladinke in starejše mladince

Slabi rezultati zaradi dežja

Kranj, 10. septembra — Kljub dobri organizaciji nedeljsko slovensko prvenstvo za starejše mladince in mlajše mladinke v Kranju ni bilo tako, kot bi moralo biti. Krivdo za to lahko pripišemo slabemu vremenu.

Maloštevilni gledavci, ki so gledali z nedograjene tribune novega stadiona, niso videli tega, kar slovenska mladinska atletika trenutno zmore. Branik je sicer potrdil, da je najboljši kolektiv starejših mladincev v državi, vendar bi za to potrebovalo več moči, če bi nastopil tudi celiski Kladivar, tako na so nekatere discipline izpadle skoraj komično. Za primer vzemimo tek na 400 m ovire, kjer sta nastopila le dva tekmovavca in je bil tako finale najboljših bolj podoben treningu kot na prvenstvenemu tekmovanju.

Razen tega so bili nekateri najboljši mladinci, ki so letos želi precejšnje uspehe tudi v članski konkurenci, odsotni zaradi bolezni (Kleč, Pirjevec, Polutnik) ali nujne zadržanosti (Svab, Hafner, Golob).

Karakteristično za prvenstvo je, da so nekateri novi prvaki prišli do naslovov po precejšnjem boju in so nanje lahko ponosni, drugi pa so stopili na zmagovalni oder bolj »slučajno«, ker pač boljših ni bilo v Kranju.

Po vsem tem bo imel odbor za napredek atletike pri AZS, ki bo danes zasedal v Kranju, s sestavo reprezentance Slovenije za bližnje tradicionalno mladinsko tekmovanje »Kup republik« v BIH, precej težko delo. — M. I.

Po ekipnem državnem prvenstvu v plavanju

Pričakovano peto mesto

Pred odhodom na finalni nastop prvoligašev v Split smo kranjskim plavavcem napovedali peto mesto, ki so ga v resnici tudi osvojili. Po pričakovanju je premočno zmagal domačin Jadran, medtem ko je drugi slovenski predstavnik — ekipa Ljubljane — tokrat zavzela lansko in predlansko Triglavovo (tretje) mesto, kar pomeni zelo velik napredek slovenskega plavanja. Sploh je bilo letošnje ekipno državno prvenstvo eno izmed najkvalitetnejših plavalnih prireditev doslej pri nas, saj je bilo na njem zabeleženih 11 novih državnih in kopica republiških rekordov — med njimi nič manj kot 26 slovenskih.

Najboljši plavavec splitskega finala je bil domačin **Rogušić**, ki je s štirimi državnimi rekordi tudi največ prispeval k izdatni zmagi Jadrana, medtem ko je visoko mesto Ljubljani tako rekoč priboril bivši celjski plavavec **Vrhovšek** s tremi državnimi rekordi in — resnici na ljubo — zelo izenačena ženska vrsta. — Zaslužni za dokaj dobro uvrstitev Kranjčanov (pred Partizanom, Jugom, ki je »upal« nastopiti celo brez najboljših jugoslovanske plavavke Zeiceve, in Jadranom — (H) so predvsem **Vlado** in **Peter Brinovec** ter **Janez Kocmur**, ki so v svojih disciplinah osvojili »zgornja« mesta. **Med drugim je P. Brinovec izboljšal slovenski rekord na 400 m prosto; Vlado je najprej izboljšal svojega na 200 m metuljček, vendar ga mu je kasneje odvzel dobro razpoloženi Dermastia, kondno je rekordni čas dosegel v disciplini 400 m mešano. Tudi kranjska štafeta 4 krat 200 metrov prosto v zasedbi Kocmur, S. Košnik, V. Brinovec in P. Brinovec je plavala hitreje od prejšnjega rekorda, tako da se nastop triglavanov v Splitu lahko šteje kot zelo uspešen.** Sibka točka pa je bila spet ženska vrsta, saj so plavavke segle le po 11., 12., 13. in slabših mestih, čeprav so dosegle celo boljše čase kot je njihov povpreček v ligaških dvobojih.

Polfinalna tekma za pokal Slovenije

Jutri — v četrtek — bo na igrišču Mladosti v Stražišču polfinalno srečanje za rokometni pokal Slovenije med ženskima ekipama domače Mladosti in Piranom. Gledavcem se obeta zanimiva tekma, saj sta vrsti zelo izenačeni in kvalitetni, kar povesta tudi rezultata iz prvega kola republiške lige (Svoboda : Piran 3:5, Brežice : Mladost 3:8). Začetek bo ob 17.30.