IZDAJA CP »GORENJSKI TISK« - UREJUJE UREDNIŠKI ODBOR - GLAVNI UREDNIK SLAVKO BEZNIK - ODGOVORNI UREDNIK GREGOR KOCIJAN - TEL. UREDNIŠTVO IN UPRAVA 21-90, GLAVNI UREDNIK 24-75 - TEKOČI RAČUN PRI NARODNI BANKI V KRANJU 607-11-1-135

LETO XV. KRANJ, SOBOTA, 7. JULIJA 1962 ŠT. 76

IZHAJA OD OKTOBRA 1947 KOT TEDNIK, OD 1. JANUARJA 1956 KOT POLTEDNIK - OD 1. JANUARJA 1960 TRIKRAT TEDENSKO: OB PONEDELJKIH, SREDAH IN SOBOTAH - LETNA NAROČNINA 1300 DIN, MESEČNA NAROČNINA 110 DIN, SOBOTNA ŠTEVILKA 20 DIN

GLAS

GLASILO SOCIALISTIČNE ZVEZE DELOVNEGA LJUDSTVA ZA GORENJSKO

Enotna gospodarska zbornica

Prihodnji četrtek se bosta v sejni dvorani OLO v Kranju zbrala na skupni in na ločenih sejah oba zbora okrajnega ljudskega odbora. Med pomembnejšimi točkami dnevnega reda je reorganizacija sedanjih okrajnih zbornic. Nedavni zvezni zakon namreč predvideva, da je potrebno formirati enotne gospodarske zbornice. S tem zakonom bodo v našem okraju prenehale delovati kot samostojne organizacije obrtna in komunalna, trgovinska, gostinska in kmetijska zbornica, ker bodo združene v enotno okrajno gospodarsko zbornico, ki bo imela za posamezna gospodarska področja svoje sekcije. Sedež nove zbornice bo verjetno v poslopju sedanje okrajne obrtne in komunalne zbornice v Kranju, in sicer po adaptaciji celotnega poslopja. Ureditev bo končana približno čez štiri mesece.

Združitev sedanjih zbornic v enotno zbornico ima prav gotovo precejšnji vsestranski gospodarski pomen. Največjo korist pa je pričakovati v kompleksnem obravnavanju gospodarskih problemov v okraju, s čemer bo dosežena boljša koordinacija dela zlasti v tistih gospodarskih dejavnostih, za katere so zainteresirane vse ali pa več gospodarskih panog hkrati. Enotna zbornica bo imela enotno metodo dela in bo razpolagala s podatki ter analizami vseh gospodarskih panog, ki jih bo zbirala po enotnem sistemu in jih kompleksno obravnavala. — F.

Družbena prehrana v ospredju

V ponedeljek, 9. julija popoldne, se bo v Kranju sestal upravni odbor društva živilskih in prehranskih strokovnih delavcev kranjskega okraja. Člani UO bodo pregledali dosedanje delo društva in komisij, razpravljali bodo tudi o programu vzgoje potrošnikov, medtem ko je pričakovati, da bo najživahnejša razprava v zvezi z družbeno prehrano v nekaterih predelih Gorenjske. Zaradi tega so imeli člani UO društva že razgovore v tržiški, radovljiški in jeseniški občini, kjer je še zlasti aktualno vprašanje družbene prehrane.

Integracija gorenjske tekstilne industrije -

POT ZA DVIGANJE KVALITETE IZDELKOV IN DELOVNE STORILNOSTI OB KREPITVI SAMOUPRAVNEGA SISTEMA PO EKONOMSKIH ENOTAH

Tekstilna industija na Gorenjskem nima perspektive. Take ugotovitve je bilo večkrat slišati zadnja leta. Vendar to ni točno. Res je samo, da le v takem, razdrobljenem sistemu tej industriji ni več zagotovljena perspektiva. A prav isto velja tudi za usnjarsko in čevljarsko industrijo, za lesno in tudi druge. Zlasti ob sedanji mednarodni delitvi dela, česar se ne more več izogniti nobeno podjetje, se to vprašanje še dokaj ostreje postavlja pred delovne kolektive, hitreje dozoreva in zahteva nujno rešitev. Vsaj prej, preden bodo posamezni kolektivi to občutili na lastnih plačah. Zato je naloga strokovnih organov, zlasti pa subjektivnih sil, da delovne kolektive in samoupravne organe opozarjajo na te probleme, da se leti nanje pripravijo, preden bi prišlo do večjih težav in posledic.

Tak namen je tudi imelo včerajšnje posvetovanje aktiva komunistov iz vseh štirih večjih tekstilnih podjetij Gorenjske, ki je bilo v Kranju. Prišli so iz Gorenjske predilnice v Škofji Loki, iz Bombažne predilnice in tkalnice v Tržiču, iz podjetja IBI in Tekstilindusa v Kranju. Posebna komisija, ki je že precej časa zbirala podatke o zmogljivosti in organizacijskem sistemu teh podjetij, je aktivu predložila nekatere zanimive ugotovitve. Skupno imajo predilnice teh podjetij 96.212 vreten in 3.370 tkalskih statev. Delavcev pa je zaposleno okroglo 5.500.

Člani ZK med posvetovanjem o perspektivah tekstilne industrije

Pred današnjim posvetovanjem so se komunisti posvetovali tudi v svojih kolektivih. Zato so že govorili o določenih stališčih, ki so jih tam zavzeli. Vsi so se strinjali, da je treba kolektivom svetovati izhod iz sedanjih težav in iz težav, ki bodo še nastale. Potrebno je sodelovanje, specializacija, enotni koncept, razporejevanja proizvajalnih sil in podobno. To naj bi vodilo da nadaljnjega dviganja kvalitete izdelkov, do povečevanja delovne storilnosti in zniževanja proizvodnih stroškov, kar vse edino lahko zagotovi določeno perspektivo tej industrijski dejavnosti. Čeprav je eden izmed govornikov iz Tržiča omenil skrb za zaposlovanje, drugi iz IBI je dejal, da tam niso naklonjeni združitvi, marveč le sodelovanju itd., itd., so vendar vsi sprejeli enotno stališče: da je treba razpravo o perspektivi te industrije prenesti pred kolektive in pred samoupravne organe. Tam bodo komunisti — udeleženci današnjega posvetovanja — skušali tolmačiti bližajoče se težave in nakazovati izhodišče v omenjeni smeri integracije. To, kot so danes menili, je edina pot, ki bi za določeno dobo zagotovila ustrezen razvoj in skladno dviganje življenjske ravni zaposlenih delavcev. — K. M.

Po plenumu okrajnega komiteja LMS

Večja samostojnost zahteva večjo odgovornost

Pred kratkim je bil pod predsedstvom Naceta Pavlina plenarni sestanek okrajnega komiteja LMS Kranj o nekaterih aktualnih problemih dela organizacije Ljudske mladine na Gorenjskem. Sestanku je prisostvoval tudi sekretar centralnega komiteja LMS Zdravko Krvina. Referatu je sledila zelo živahna razprava. Iz referata in prispevkov posameznih diskutantov povzemamo nekatere misli.

Plenum je povsem jasno pokazal, da se v tem pokongresnem obdobju pred Ljudsko mladino na Gorenjskem odpira problematika, ki jo narekujejo spremenjeni družbeni pogoji; ti so v veliki meri vplivali na delo osnovnih organizacij LM in se najglobje odražajo v potrebi po večji samostojnosti osnovnih organizacij; vse bolj pa postaja v tem obdobju izredno tehtno tudi vprašanje rasti organizacije v komuni.

Plenum je pokazal na nekatere konkretne naloge, s katerimi se srečujejo danes mladi ljudje v okviru gospodarskih organizacij, na terenu ali v šolah.

Ljudska mladina se je doslej vse premalo ukvarjala z gospodarsko problematiko.

Gospodarski sistem je z novimi načeli delitve dohodka pritegnil k sodelovanju slehernega posameznika. Glede na novi položaj proizvodnih enot, ki lahko samostojno odločajo, se je preneslo težišče dela Ljudske mladine v proizvodne enote. To seveda zahteva tudi polno samostojnost posameznih aktivov. Na plenumu so ugotovili, da pomeni večja samostojnost hkrati tudi večjo odgovornost. Organizacija se zaveda, da so vsa prizadevanja po večji samostojnosti samo deklarativna, če ne bo Ljudska mladina problemov, ki se pojavljajo, hitreje, bolj strokovno in še bolj smelo reševala. Marsikje probleme dandanes v organizaciji rešujejo vse preveč kampanjsko in prakticistično; vse premalo pa je bilo doslej načrtnega, strokovno poglobljenega političnega dela, sistematičnega spremljanja pojavov itd.

Plenum je ugotovil, da je Ljudska mladina pri dolgoletnih prizadevanjih za reformo šole najaktivneje delovala. Novi sistem financiranja se je uveljavil, vendar je hkrati odprl nekatera nova vprašanja, ki terjajo rešitve, da bo tako šola postala samostojna družbena ustanova. Dijaška samouprava je v teh letih postala demokratični instrument dijaka pri upravljanju šole. Na plenumu so spregovorili tudi o odnosu med šolsko skupnostjo in Ljudsko mladino. Ko se je na šolah začela uveljavljati mladinska samouprava in je dobila najbolj ustrezajočo podobo v razrednih in šolskih skupnostih, se je vse češče začelo pojavljati vprašanje, kaj je zdaj njena naloga in kakšna je pri tem vloga Ljudske mladine. Gre za to, da je šolska skupnost samoupravni organizem dijakov, pri katerem LM kot politična sila usmerja, reagira na posamezne pojave, ocenjuje slabosti, skratka — pomaga pri formiranju najboljših stališč.

(Nadaljevanje na 2. strani)

AKTUALNI POMISLEKI OB NAŠI GRADBENI DEJAVNOSTI

Specializacija, sodelovanje in načrtnost

VSE TO NAJ BI PRISPEVALO K BOLJ RACIONALNI RAZPOREDITVI GRADBENIH ZMOGLJIVOSTI, VEČJI PRODUKTIVNOSTI IN ZMANJŠEVANJU PROIZVODNIH STROŠKOV

Nove gospodarske razmere, ki nas silijo v skrajno varčevanje, racionalno porabo razpoložljivih sredstev in dviganje delovne storilnosti, bodo brez dvoma narekovale tudi gradbeni dejavnosti ustrezno prilagoditev stanju. Čeprav je v nekaterih drugih krajih že prišlo do problema, kako povsem izrabiti gradbene zmogljivosti, ker so posamezne investicije črtane, pa teh posledic v našem okraju še ne čutimo v toliki meri. Vsaj ne doslej. Toda zmanjšane investicije bodo povzročile težave podjetjem pozneje, morda šele prihodnje leto, ko bodo končali sedanja dela, drugih pa ne bodo mogli dobiti v tolikem obsegu, kot je bilo to navadno v zadnjih letih. O teh problemih že sedaj razpravljajo v nekaterih kolektivih, pa tudi v okrajnem merilu in po občinskih organih.

V našem okraju je nič manj kot deset gradbenih podjetij: »Sava«, »Gradis«, »Primorje«, »Projekt«, Gradbeno podjetje »Bled«, »Gorenjc«, GP »Tržič«, Kranjsko gradbeno podjetje, »Tehnika« v Škofji Loki in »Remont« v Gorenji vasi. Nekatera podjetja so se razvila iz nekdanjih manjših remontnih delavnic. Pri tem pa nastaja težava, da danes skoraj ni najti podjetja oziroma izvajavca za manjša zidarska dela. Vsa podjetja so usmerjena na novogradnje.

Nova investicijska politika, zmanjšana sredstva za nove gradnje, usmeritev teh podjetij na isto vrsto dejavnosti — vse to je že doslej pokazalo določen premik. Vsa zadnja leta je bila največja težava najti izvajavca del, zakaj gradbena podjetja so imela ponudb, kolikor so hotela. Tudi licitacije so bile zgolj formalnost, ker se včasih ni nihče javil ali pa jih je bilo le nekaj, ki niti niso bili resni kandidati, tako da ni prišlo do konkurence. Vse drugače pa se je že pokazalo pred kratkim, ko je bila na vrsti licitacija gradenj raznih poslopij pri kmetijskem posestvu Senčur v vrednosti okrog 360 milijonov dinarjev. Za to licitacijo se je prijavilo kar 18 podjetij in 12 jih je tudi prišlo ter v ostrem konkurenčnem boju — kdo bo cenejši — tekmovalo za ta dela.

Že sam ta primer — za razliko od prejšnjih let — je zelo značilen in hkrati tudi vreden premisleka. Prihodnjo pomlad bo prišla še bolj do veljave skrb za zaposlitev gradbenih zmogljivosti.

Vsiljuje se občutek, da je — razen tekstilne, čevljarske, lesne in druge industrije — tudi gradbena dejavnost šibka prav v svoji razdrobljenosti. Kakor je prav, da je več podjetij, da je med njimi konkurenca itd., je pa hkrati tudi res, da so marsikje prav zaradi take razdrobljenosti sredstva nepravilno koriščena, da se med kolektivi ustvarja včasih nepravilna mržnja, češ »kdo bo koga« itd. To se je videlo lani jeseni v Kranju, ko je ostal kolektiv Gradisa v trenutnih težavah, to se opaža še zmeraj med gradbenimi delavci na Jesenicah, kjer je kar 7 različnih podjetij, v Kranju, kjer se srečujejo delavci šestih med seboj konkurenčnih podjetij itd.

Tremutno najmočnejše je podjetje Projekt, ki ima zmogljivost za okrog 2,5 milijarde dinarjev gradbenih del letno. Približno polovico toliko zmore »Tehnik« v Škofji Loki, Kranjsko gradbeno podjetje okrog 700 milijonov itd. Večina podjetij je manjših in z nezadostno opremo itd. Toda pri težavah, ki so predvidene in ki jih bo treba reševati, bi bilo napačno začenjati pri vprašanju, kdo je večji, bolj opremljen itd. Tudi golo združevanje teh podjetij verjetno ne bi dalo zaželenih rezultatov. Verjetno bodo ti kolektivi morali najti izhod v večji specializaciji, v sodelovanju in s tem zagotoviti načrten razvoj v daljši perspektivi. Primer letošnjih gradenj med Vodovodnim stolpom in Zlatim poljem v Kranju tudi dokazuje določeno slabost: na majhni površini je kar

(Nadaljevanje na 2. strani)

Maršal Tito odlikoval Gorsko reševalno službo

V dolini Vrat pod sivimi stenami očaka Triglava, simbola naše zmage, so se v sredo zbrali gorski reševavci in drugi ljubitelji naših planin, da počastijo 50-letnico delovanja GRS. Čeprav je prireditev v torek motil dež — odpadlo je kurjenje kresov in ognjemet — pa je bilo v sredo toliko živahneje.

Slavje je začel predsednik GRS Slovenije dr. Miha Potočnik, ki je pozdravil številne goste, med njimi člana zveznega izvršnega sveta in predsednika PZJ dr. Marjana Breclja, člana republiškega IS Vladka Majhna, državnega sekretara LRS za notranje zadeve Vlada Kadunca, predsednika PZS Fedorja Koširja, predsednika OLO Kranj Jakoba Žena in druge.

V daljšem govoru je dr. Miha Potočnik opisal ustanovitev in delovanje Gorske reševalne službe pri nas, delo in uspehe ter prizadevnost posameznih postaj in članov te humane službe. Povedal je, da se je obisk naših planin v zadnjih letih več kot potrojil in da je bilo v letu 1960 že nad 760 tisoč vpisanih obiskov v gorskih postojankah. Spričo tega je toliko pomembnejša tudi vloga GRS. Doslej je prišla pri nas na vsakih tisoč obiskovavcev ena nesreča in na 40 do 50.000 ena smrtna nesreča. Gorski reševavci ne rešujejo samo ponesrečence, marveč je prav tako pomembno njihovo preventivno delo s predavanji, opozorili in drugimi sredstvi vzgajajo in opozarjajo planince na nevarnosti. Zanimiva je tudi ugotovitev, da se zgodi največ ne-

(Nadaljevanje na 2. strani)

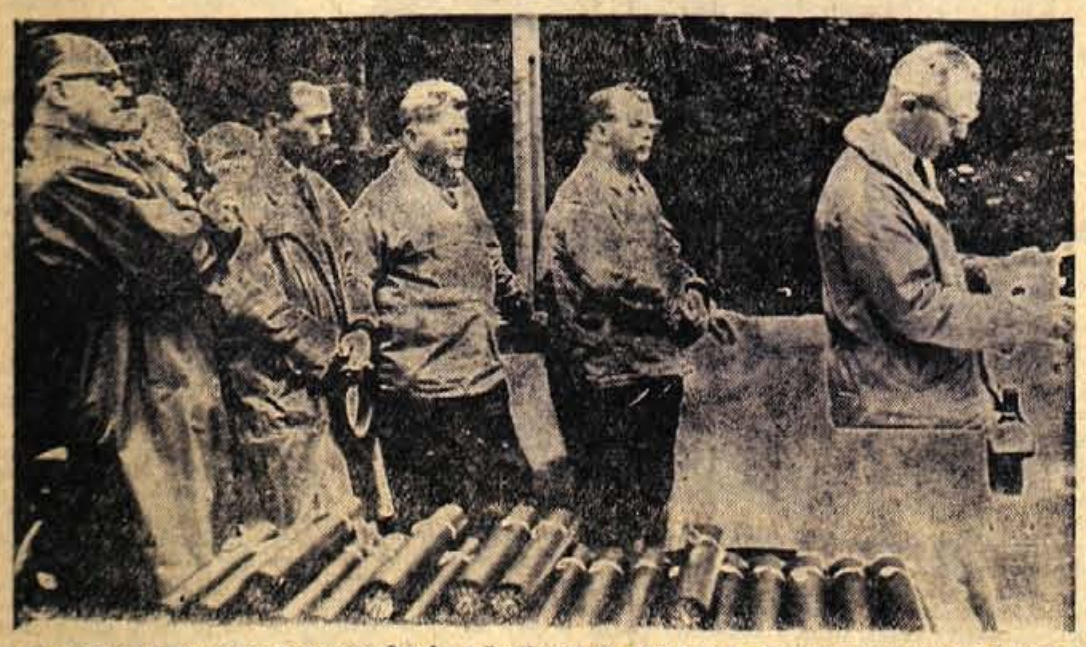

S proslave ob 50-letnici delovanja Gorske reševalne službe, ki je bila preteklo sredo v Vratih pod severno steno Triglava

Obrazi in pojavi ● Obrazi in pojavi ● Obrazi in pojavi ● O

Bolezni v epruvetah morale

Viktor je bil že vsa leta šibkejšega zdravja: želodec, živci, zlasti pa revmatizem. Tako je pravil in nihče ni zahteval zdravniških potrdil. Vsako leto je zaradi tega prosil, če bi lahko dopust preživel v počitniškem domu podjetja. Morje, sonce in pesek, kot je zmeraj pravil, mu zelo pomagajo. Seveda niso mogli vsi člani kolektiva tja, ker je bil dom premajhen. V najboljšem primeru bi se lahko zvrstila približno petina delavcev. Se pravi — če bi bili vsi prosivci bolniki, bi prišli vsi na vrsto šele v petih letih. Vendar so Viktorju ne glede na to vsako leto odobrili in nikjer ni bilo slišati besede proti temu. Ce je človek bolan...

Letos pa se je vse spremenilo. Delavski svet je namreč sklenil, da podjetje ne bo dalo več regresa počitniškemu domu, marveč da je treba predvideno vsoto denarja razdeliti med celotni kolektiv, in sicer ne glede na to, kje bodo posamezniki letovali in tudi ne glede na to, če bodo sploh letovali v starem smislu.

In čudno! Letos se Viktor sploh ne pritožuje zaradi revmatizma. — Bil je že na dopustu, toda — doma. Ko so se ondan ob malici menili o dopustih, je pravil, da je belil in marsikaj uredil doma v tem času, kar sicer ne utegne.

»Kaj pa je z revmatizmom,« ga je nekdo naivno povprašal.

»To ni več tako važno,« je dejal Viktor in zamahnil z roko.

Ostali so se spogledali. Kaj pomeni taka sprememba!

»Aja! Letos je treba plačati!« je dejal nekdo in začeli so se šaliti. Viktor pa je bil užaljen.

»Kaj vas briga moj revmatizem in dopust. Dobil sem denar na roko kot vsak. Pravico imam do tega. Hočem, kar je moje!«

»Hočeš, kar je tvoje! To se lepo slišiš! Kaj pa če bi mi že prejšnja leta tako rekli? Ali bi ti lahko hodil na morje? Ali bi bil sploh bolan?« je dejal nekdo drugi.

Viktor je jezno vstal, pustil polovico malice in jezno odšel. Drugi pa so ugotavljali, kako so posamezniki radi »bolni« na račun drugih, kako resnica »zadene v črno« in da so bolezni res različne — take in »take«.

K. M.

TE DNI PO SVETU

● BIDAULT NIMA VEČ SEDEŽA V FRANCOSKI SKUPŠČINI

Francoska skupščina je odvzela poslansko imuniteto Georgesu Bidaultu zaradi njegovega sodelov... v OAS. Za odvzem je glasovalo 241 poslancev, 72 poslancev je glasovalo proti, 34 pa se jih je vzdržalo glasovanja. Po odvzemu poslanske imunitete bodo lahko proti Bidaultu storili potrebne ukrepe.

● STANJE PRIPRAVLJENOSTI

Predsednik Goulart je zavrnil poskus novega predsednika vlade in konservativne večine v kongresu, da sestavijo vlado, ki bi razveljavila neodvisno zunanjo politiko. Armada, ki podpira predsednika Goularta je razglasila stanje pripravljenosti.

● DOBRI SOSEDSKI ODNOSI

Po skupnem sporočilu, ki so ga objavili v Moskvi po sovjetsko-avstrijskih razgovorih, prevladuje mnenje, da med Sovjetsko zvezo in Avstrijo ne obstajajo nikakršni nerešeni politični problemi.

● HRUŠČEV SPREJEL MIJALKA TODOROVIĆA

Predsednik ministrskega sveta ZSSR je sprejel v Kremlju Mijalka Todorovića, ki vodi jugoslovansko gospodarsko delegacijo na razgovorih v Moskvi.

● POVORKA MRTVIH

Četrtega julija, na dan neodvisnosti ZDA, se je v prometnih nesrečah ubilo okoli 150 ljudi, doslej največ na ameriški nacionalni praznik. V raznih drugih nesrečah pa je izgubilo življenje še okoli 85 oseb.

● PODRT SPOMENIK

Skupina alžirskih mladincev je porušila v Alžiru spomenik, ki je obeleževal kraj, na katerem se je francoska vojska izkrcala pred 132 leti. Nad sto tisoč ljudi je z odobravanjem opazovalo rušenje spomenika.

Ljudje in dogodki ● Ljudje in dogodki ● Ljudje in dogodki ● Ljudje in dogodki ● Ljudje in dogodki ● Ljudje in d

Alžirska »velika ura«

Statistika alžirskega ljudskega glasovanja ni samo podatek, ki bi ga zabeležila volišča po vsej deželi. Le redkokje je prišla volja naroda bolj do izraza kot prav v nedeljskem alžirskem ljudskem glasovanju. Alžirska »velika ura« je prišla, ko so sporočili podatke o izidu glasovanja. Na prostrane mestne ulice vzdolž pločnikoov, na katerih so teden dni pred glasovanjem umirali še nedolžni muslimani, preden sta dva propadla študenta nekdanje jezuitske šole Notre-Dame-d'Afrique pristala na predajo in opustila nasilje po alžirskih mestih, so prišli Alžirci, ki so po sedemletni krvavitvi napolnili mesta in noč in dan manifestirali svoja čustva do pomembne zmage. Bil je potreben preudaren nasvet, da je ta tisočglava množica, ki je dobesedno tudi prenočevala na ulicah, odšla s cest in opustila slavje, ki je trajalo v nedogled, brez štetja dnevov in noči.

Dva dni po alžirskem glasovanju so v zadnjem oporišču francoske oblasti v Alžiriji Rocher Noiru razglasili alžirsko neodvisnost in uradno pritisnili pečate na izide nedeljskega glasovanja. Kmalu nato je francoski visoki komisar prenesel pooblastila nosivca suverenosti na predsednika začasne izvršne oblasti Faresa; na poslopju pa, kjer se je do takrat vila francoska zastava, so izobesili zeleno-belo alžirsko zastavo. Dogodki so se v naslednjih dneh tako hitro razvijali, da temperamentno alžirsko ljudstvo res ni moglo ostati ravnodušno. Alžirijo je zajel val navdušenja. V Alžir so ob pravem slavju prispeli člani začasne alžirske vlade in iz Pariza je za Alžirijo odpotoval prvi francoski veleposlanik, ki ba zastopal Francijo v tej samostojni državi. V posamezna alžirska mesta so vkorakale enote borcev alžirske armade.

Vrloglavo praznovanje alžirske neodvisnosti se je začelo v vseh alžirskih mestih. Meščani in kmetje, ki so se pridružili proslavam, so povsod napolnili trge, na katerih se je razvilo ljudsko slavje s plesi in pesmimi.

Alžirska »velika ura« je povsod minila brez oboroženih spopadov. Edina izjema je bilo mesto Oran, kjer gnezdo skrite teroristične organizacije še ni povsem uničeno. Prišlo je do streljanja. Pristaši skrite teroristične organizacije so začeli streljati na množico Alžircev, ki so proslavljali dan neodvisnosti. Po polurnem streljanju je v mestu prišlo zopet do zatišja. Streljanje pa je bilo slišati tudi v ostalih mestnih četrtih.

Zadnje prizorišče trojnega sodelovanja. Skrb za alžirske begunce so prevzeli Francozi, zastopniki začasne alžirske oblasti in zastopniki Rdečega križa

Alžirska »velika ura« pa je udarila tudi na nesrečno plat zvona. Trenja, ki so nastala v začasni alžirski vladi, ni mogoče več zakrivati. Na zunaj so te razlike zapazili, ko se je v Alžiru nastanil samo del začasne alžirske vlade. Podpredsednik začasne alžirske vlade – nekdanji francoski zapornik Ben Bela se z ostalimi člani ni vrnil v Alžirijo in je ostal zunaj dežele. Neenotnost v alžirskih vrstah je postala »javno dejstvo«. Razlike, ki so nastale v vladi so naletele na odmev tudi v vrstah preprostih ljudi. Nekatera področja izrekajo svojo naklonjenost večini v alžirski vladi, druga pa se zopet strinjajo z Ben Belo. Solani ljudje, ki imajo najvplivnejše položaje v alžirski revoluciji podpirajo Ben Belo, ker sodijo, da so njegova gledališča vsem blizu, glede na možnost povratka imperializma v Alžirijo »v kaki drugi obliki«. Gre za notranji razcep, ki je zajel tudi alžirske množice, saj kovorijo, da so med posameznimi alžirskimi področji tudi precejšnja trenja.

V trenutnem položaju sevda takšna cepitev sil Alžircem ni v prid. Skrajno nevarno bi bilo v sedanjem položaju nasprotja zaostrovati, kjer bi se po starem pregovoru »kjer se prepirata dva, tretji dobiček ima« – utegnili oboristiti ljudje, ki jim je neodvisna Alžirija trn v peti.

Zdravko Tomažel

Ljudje in dogodki ● Ljudje in dogodki ● Ljudje in dogodki ● Ljudje in dogodki ● Ljudje in dogodki ● Ljudje in d

Posvetovanje o delitvi čistega dohodka

V teh dneh je občinski sindikalni svet v Radovljici priredil področna posvetovanja: v Radovljici, na Bledu in v Bohinju. Razpravljali so v zvezi z navodilom o izvajanju načel in splošnih meril za določitev ČD v gospodarskih organizacijah in zavodih. Razpravljali pa so tudi o potrebni dokumentaciji in o problemih, ki se pri tem pojavljajo. Posvetovanja so se udeležili predvsem predsedniki in tajniki sindikalnih podružnic. – St. S.

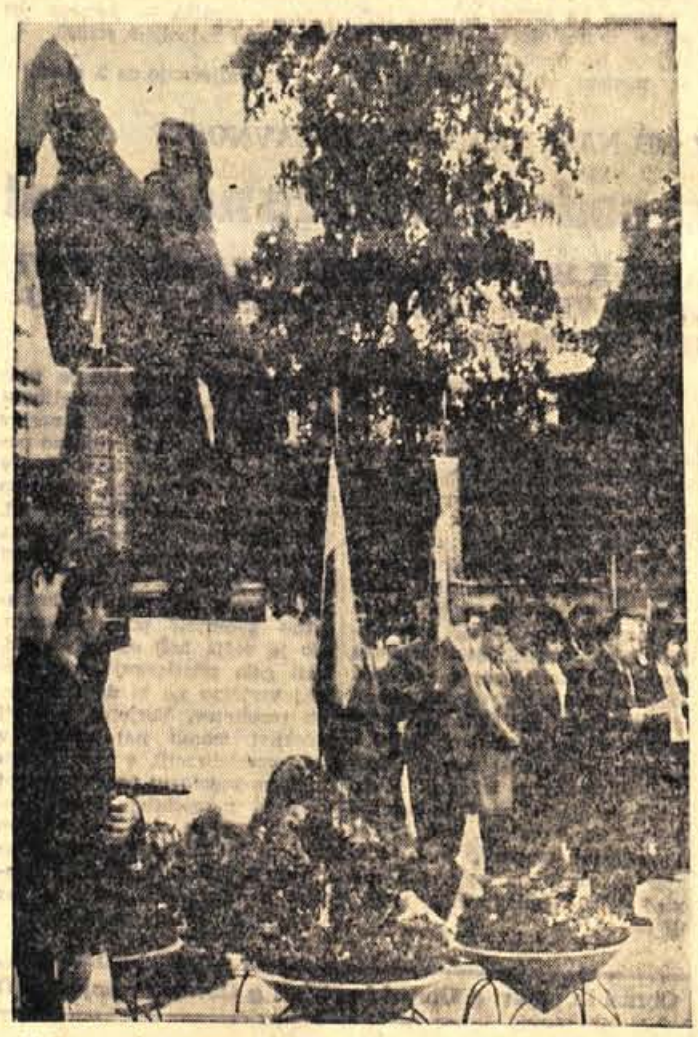

Slabo vreme je preprečilo mnoge prireditve ob letošnjem praznovanju dneva boja po naših krajih. Tudi v Kranju ni mogla mladina izvesti pripravljenega tekmovanja »Od spomenika do spomenika«, kot je bilo predvideno. Kljub temu pa so se v Kranju dostojno poklonili spominu tega dneva na Trgu revolucije. Zbrala se je velika množica ljudi, zapel je mešani mladinski pevski zbor iz gimnazije in zaigrala je godba na pihala, kar marsikdaj v Kranju pogrešamo. O pomenu tega praznika je govoril predsednik občinskega odbora ZB NOV tovariš Vinko Kepic. Delegacije raznih organizacij so zatem položile vence pred spomenik.

Podobne, skromnejše svečanosti, prilagojene vremenskim razmeram, so bile tudi po drugih krajih, kar pa vendar ni okrnilo osrednjega cilja – da so se ljudje povsod spomnili na nekdanje težke čase in se ob tem pripravili na izpolnjevanje današnjih nalog.

Lelošnja politika zaposlovanja na Gorenjskem

Najmanjši porast v zadnjih letih

Pretekla leta – zlasti obdobje 1957-60 – so značilna po izredno velikih letnih porastih števila zaposlenih. Še posebno je bil ta porast občuten v neindustrijskih panogah gospodarstva. V celotnem gospodarstvu je znašal povprečni letni porast zaposlenosti 6,5 %, kar več kot dvakrat presega predvidevanja v perspektivnem planu za razdobje 1957-61. Ta pojav je nedvomno prej negativen kakor pa pozitiven. V gospodarstvu namreč nismo znali polkati notranjih rezerv in proizvodnje smo skušali povečevati bolj na račun novih delavcev kakor pa na račun moderne organizacije dela in mehanizacije.

Preteklo leto pa se je prišelo zaposlovanje ustaljevati in ta proces se nadaljuje tudi v letošnjem letu. **Tako politiko zaposlovanja določajo tudi občinski družbeni plani gorenjskih komun in okrajna resolucija o gospodarskem in družbenem razvoju našega okraja v letu 1962.** Zaradi uvajanja avtomatizacije zlasti v industrijsko proizvodnjo se tako v mnogih primerih sprošča delo človeških rok. **Zato je naloga naših komun, da usmerjajo ljudi v tiste gospodarske dejavnosti, ki trenutno še potrebujejo nove kadre (obrt, komunala, kmetijstvo) ali pa v tiste dejavnosti, ki imajo za posamezno območje zagotovljeno perspektivo.** Letos bodo morale gospodarske organizacije in družbene službe poskrbeti tudi za zaposlitev onih, ki so si pridobili izobrazbo prve stopnje visokošolskega študija.

Po predvidevanjih se bo letos povečala zaposlenost na Gorenjskem za dva odstotka. Samo v ilustracijo naj navedemo, da se je povečala zaposlenost v preteklem letu glede na leto 1960 za 4,7 odstotka in da je znašal povprečni letni porast v letih 1957-60 približno šest odstotkov (samo v gospodarstvu 8,5 odstotka). Letošnje povečanje zaposlenosti pa gre predvsem na račun povečanja zaposlenosti v gospodarstvu, medtem ko kulturno-socialna dejavnost, državna uprava oziroma negospodarstvo letos po predvidevanjih skorai ne beležijo povečanja zaposlenosti.

Zanimiva je še primerjava letošnjega predvidenega porasta zaposlenosti med samimi gospodarskimi dejavnostmi, ki bodo skupno povečale zaposlenost za 2,3 odstotka. Kakor kažejo podatki, bo imelo gozdarstvo letos zaposlenih celo manj, kajpt pa jih je imelo preteklo leto. Samo za desetinko odstotka se bo letos v primerjavi z dejanskim stanjem preteklega leta povečala zaposlenost v naši najpomembnejši dejavnosti – v industriji. Največje povečanje pa letos planira gradbeništvo (indeks 117,6), ki mu sledi gostinstvo (indeks 109,4), kmetijstvo (indeks 107,1), trgovina (indeks 104,4) itd.

Iz vseh omenjenih številk je tako mogoče povzeti, da je letošnji predvideni porast zaposlenosti na Gorenjskem najmanjši v zadnjih letih oziroma najmanjši več let nazaj. Perspektiva slehernega gospodarstva je namreč le v povečevanju elavne storilnosti in ne v povečanju zaposlenih. Kljub temu da se bo letos na Gorenjskem povečala zaposlenost v gospodarstvu le za 2,3 odstotka, pa je predvideno, da bo delovna storilnost porasla za 7,5 odstotka. P.

Večja samostojnost zahteva večjo odgovornost

(Nadaljevanje s 1. str.)

Velika naloga mladinskih organizacij na terenu je tesnejša povezava z ostalimi družbeno-političnimi činitelji. Le tako bo Ljudska mladina skupaj z ostalimi lahko vplivala na reševanje tistih problemov, ki so odločilne važnosti za okolje, kjer se pojavljajo. Posebno skrb bo v prihodnje treba posvetiti izkoriščanju prostega časa. Potrebno bo vse več in več manjših intimnih prireditev v klubih, ki že obstajajo.

Ko so govorili o mladini in njeni vlogi v okviru komune, je bilo rečeno, da si mora organizacija Ljudske mladine najti svoje pravo mesto v okviru komune. Ljudska mladina bo morala postati osnovni činitelj pri aktivizaciji mladih ljudi.

J. Kobal

Specializacija, sodelovanje in načrtnost

(Nadaljevanje s 1. strani)

5 žerjavov in seveda tudi toliko podjetij, izvajavcev. Kakor se je pri strnjeni stanovanjski izgradnji na Zlatem polju pred leti pokazalo ekonomično enotno gradbišče v rokah enega samega organizatorja, prav tako je konkurenca v tem primeru znova odprla staro slabost skrajne razdrobljenosti, kar onemogoča racionalno koriščenje in razporejanje mehanizacije, enotna skladišča itd., kar bi lahko močno zniževalo režijske in gradbene stroške.

To so pomembni problemi, ki se bodo v bližnji prihodnosti zaostrili in prizadejali celotne kolektive in skupnost, če jih ne bomo pravočasno in zavestno reševali. – K. M.

BELEŽKA

SKRAJNA MALOMARNOST

Zelo sem bil prizadet, ko sem pred časom opoldne v Ratečah videl nekaj tujcev, ki so si ogledovali tamkajšnji spomenik žrtvam NOB, zakaj ta je bil skrajno zapuščen. Ob strani je lepa važa, kjer naj bi bile rože. Toda v vazi in tudi okrog spomenika (kjer naj bi bilo posejano in urejeno) je bil samo visok plevel. To je naredilo zelo mučen vtis. Tudi inozemci – verjetno Avstrijci – so zmajevali z glavami, ko so si ogledovali ureditev tega spomenika.

Blizu spomenika pa je šola. Verjetno ne bi bilo težko najti otroke, ki bi opleli ta prostor, morda zalivali zasejane rože ali zelenje in prinašali sveže cvetje. – Prav tako so tam tudi razne organizacije, ki bi se morale bolj pozanimati za to. Morda je res, da to ni edini primer in da je na žalost tudi marsikje drugje tako, toda v Ratečah, kjer si prihajajoči turisti s posebno pozornostjo ogledujejo vsako podrobnost, je to še prav posebno neprijetno. – K. M.

ZAPISEK NA ROB

ZAKAJ NI DEŽURNEGA MEHANIKA

Te dni sem potoval z dvema avtomobilom proti Jesenicam. Med Lescami in Žirovnico sem doživel majhno okvaro na motorju. Utrgal se mi je namreč jermen, ki poganja dinamo. Seveda je zato takoj zavrela voda in nesvečnosti so bile tu. Se srečo da sem imel s seboj oba rezervna jermena. Tako in tako sem jermen. Za prvo silo sva s prijateljem, ki je bil z menoj, zamenjala jermen, drugi pa je ostal. Tu je bila razlika. Nov je bil lepo napet, stari za pogon hladilne naprave pa ohlapen. To seveda motorju nič kaj prijalo. S prijateljem sva se odločila, da poiščeva na Jesenicah v kakšni servisni delavnici dežurnega mehanika, da nama bo zamenjal še drugi jermen.

Toda na Jesenicah sva zaman iskala mehanika. Najprej sva se ustavila pred mehaničnimi delavnicami jeseniškega »Avtoservisa«. Vse je bilo zaprto. Vratar, ki je na pol dremal na stolu, nama je pojasnil, da ob nedeljah ni nič. Peljala sva se naprej na bencinsko črpalko in tam povpraševala po dežurnem mehaniku. Tudi tam ni bilo nič. Odgovor je bil, da ob nedeljah nihče ne dela.

Hočeš nočeš sva morala s počasnim motorjem voziti naprej. Vse čas sva bila seveda v strahu, kaj bo povedalo. No, srečno naključje je nanesilo, da sva pred metalurško industrijsko šolo na Jesenicah, kjer sva se ustavila na jeseniškem poletnem sejmu, dobila mehanika **Petra Klemenča.** Mimogrede je zamenjal še prestali jermen. Ko sva ga vprašala, kako to, da na Jesenicah ob nedeljah ni dežurnega mehanika, saj je to precej avtomobilskega Prometa, je takole odgovoril:

»Za to se na Jesenicah dosedaj ni nihče brigal. Prav na eni izmed njih sej upravnega odbora avtomoto društva smo se odločili, da bomo mi ob nedeljah nastavili dežurnega mehanika še ta mesec. Večkrat so primeri, ko se k nam ob nedeljah zateče ta ali oni voznik avtomobila, seveda mu radi priskočimo na pomoč.«

Nadaljnji komentar je odveč.

M. Z.

USPEH PROTI PRIČAKOVANJU

Letošnji poletni sejem na Jesenicah je proti pričakovanju izpolnil sej so načrt – 25 milijonov dinarjev prometa – prekoračili. Največ prometa, in sicer okoli 3 milijone dinarjev na dan je imelo trgovsko podjetje »Žarja«, ki mu sledi prav tako jeseniško trgovsko podjetje »Universal« z dnevnim prometom okoli 2 milijona dinarjev, »Relon« z Jesenic in »Delikatesa« iz »Peko« iz Tržiča so zabeležili na dan okoli 400.000 dinarjev, medtem ko je »Gorenjska oblačilnica« zabeležila le okoli 200.000 dinarjev prometa na dan.

Zanimivo je, da so razen poslovalnic, ki je bilo skoraj vse prodano, prodali na sejmu tudi 30 motornih koles in mopedov ter 30 bicikelov. Računajo, da je sejem obiskalo nad 20.000 ljudi. Moda revija, ki naj bi bila v okviru sejma, je iz tehničnih razlogov odpadla, bo pa nekaj dni poslala v Cufarjevem gledališču ali v dvorani Partizana. – U.

Na ostrih, nepreglednih ovinkih med Jesenicami in Mojstrano smo ondan videli tudi takle prizor: dva otroka sta se pretegovala na kolesih in preizkušala svoje vozniške sposobnosti. Toda spričo tega, da tam skozi – zlasti zdaj ob turistični sezoni – vozijo številna inozemska vozila, in to z dokajšnjo brzino, je igra teh dveh otrok lahko tudi povod za prometno nesrečo. O tem bi morale razpravljati in morda ukrepati odgovorne organizacije, zlasti pa starši

Maršal Tito odlikoval Gorsko reševalno službo

(Nadaljevanje s 1. strani)

šteč na srednje težkih in lažjih gorskih terenih.

V Sloveniji je 23 postaj GRS s 238 člani in 34 pripravniki. Z njimi sodeluje tudi izbrana skupina zdravnikov ter vodniki lavinskih psov. Zasnove in tradicije, ki sta jih začrtala dr. Tičar in dr. Demšar se uspešno nadaljujejo. Od najprimitivnejših pripomočkov in skromnih začetkov se je naša GRS razvila v sodobno opremljeno in izurjeno gorsko reševalno službo, po kateri se zgledujejo druge tovrstne organizacije pri nas in izven naših meja.

Jubilantom je čestital tudi predsednik PZJ dr. Marjan Brecelj, ki je med drugim poudaril, da bi si morala skromnost, ki je ena največjih odlik naše GRS, utreti širše pot v našo javnost. Nato je tovariš Brecelj izročil GRS Slovenije v imenu izvršnega odbora PZJ darilo, kip, ki predstavlja moč in vzirajnost. Vladko Majhen, član republiškega izvršnega sveta, pa je ob častitkah izročil red republike s srebrnim vencem, s katerim je GRS odlikoval tovariš Tito za njeno dosedanje uspešno in humano delo. Čestitke in razna priznanja so izročili še predstavniki planinskih organizacij Crne Gore, Makedonije, Hrvatske, BiH in drugi, med drugimi tudi predsednik OLO Kranj Jakob Žen, ki je izročil priznanja nekaterim postajam in posameznikom GRS na Gorenjskem. Predsednik PZS Fedor Košir pa je izročil odlikovanja in priznanja, častne znake PZS 53 članom GRS, med njimi dr. Darotu Dolarju in Francu Erjavšku zlata, ostalim pa srebrne.

Pred zaključkom slavja, ki je bilo združeno s kratkim kulturnim programom, so udeleženci počastili še spomin padlih gornikov ter vseh borcev NOB in ob spomeniku v Vratih položili vence. S slavja so poslali še pozdravne čestitke predsedniku republike Josipu Brozu-Titu.

Jože Podobnik

Zdravi kadri so zagotovilo dobrih odnosov in uspešnega gospodarjenja

RAZGOVORI O UVEDBI PRISILNE UPRAVE V GOSTINSKEM PODJETJU TRŽIČ

Pred kratkim smo že objavili sklep občinskega ljudskega odbora Tržič, s katerim je bila uvedena v Gostinskem podjetju Tržič prisilna uprava. Takrat smo tudi v skopih besedah zapisali pojasnilo, zakaj je bila potrebna taksna odločitev. Prisilna uprava je predvsem posledica dokaj slabih delovnih odnosov v kolektivu s slabim gospodarjenjem v ozadju.

O dosedanjih dogodkih v delovnem kolektivu Gostinskega podjetja Tržič smo se v ponedeljek razgovarjali z nekaterimi člani omenjenega kolektiva. Med drugim so nas najbolj zanimali odgovori na vprašanje: »Kaj je bil glavni vzrok, da je bilo potrebno tako odločno ukrepati v podjetju in kakšne so po vsem tem perspektive podjetja?«

IVAN RAČNIK, poslovodja »Pošte«: Prisilna uprava je bila nujno potrebna zaradi nezdravih medsebojnih delovnih odnosov in slabe personalne politike nasploh. V zadnjem času smo se znašli v pravi anarhiji, kar ne velja za vse naše poslovalnice, temveč le za »Pošto«. S tem pa sem tudi povedal, kaj je delo prisilne uprave, da bo zagotovljena perspektiva podjetja. Potrebno je najprej očistiti vso rjo, če se lahko tako izrazim, ki se je v daljšem času nabrala v našem kolektivu. Za ilustracijo dosedanjega stanja naj navedem samo nekaj primerov. – Nekateri člani kolektiva so morali delati domala noč in dan, nekaterim pa je bilo tudi v prostem času dovoljeno pisati in tudi izplačevati nadure. Med sedanjo šefinjo kuhinje, ki je bila do nedavna tudi predsednica UO, in novim kuharjem, ki je po kratkem preizkusnem roku zapustil podjetje, je prišlo do fizičnega obračuna. Upravnica gostišča na Ljubelju je pretepla čistilko, vendar pa v obeh primerih nihče ni disciplinsko odgovarjal.

Zaradi nezdravih razmer v »Pošti« so v zadnjem času brez odpovedi zapustili podjetje trije delavci, v letošnjem poslovnem letu pa še sedem! Slabi delovni odnosi so se razumljivo močno odražali tudi v prometu. Nenehno menjavanje strežnega osebja je slabo vplivalo na goste in podjetje letos že vseskozi posluje z izgubo. Razen vsega omenjenega pa je tudi direktor mnogokrat kršil sklepe samoupravnih organov, kar je največkrat še bolj zaostrilo že tako ali tako slabe delovne odnose med posamezniki ali pa kolektivom in direktorjem.«

SLAVKA LAMOVŠEK, šef kuhinje in do nedavnega tudi predsednica UO: »Nerodno mi je o nekom slabo govoriti ali ga poniževati. Toda stvar je v tem, da

TRŽIŠKI VESTNIK

vsak ne more biti za vse in da je za določeno delo potrebna vsaj najnujnejša strokovnost. Nekdanji direktor Mihael Karo je bil sicer delaven in nadvse prizadeven, vendar pa ni bil kos nalogam, ki so v gostinstvu precejšnje in vse zahtevnejše. Da je prišlo v našem podjetju do prisilne uprave, so krivi tudi tisti, ki so direktorju nekdaj kazali lep obraz, sicer pa so mu skakali v hrbet, kot pravimo. Perspektiva podjetja je torej zagotovljena le z zdravim kadrom, ki bo znal ustvariti zdrave delovne odnose, sicer uspešnega gospodarjenja ne bo zagotovil noben direktor.«

ANTON KOZAMERNIK, blagovni knjigovodja in do nedavnega predsednik DS: »Nerad dajem izjave, toda ... Prisilna uprava je posledica nezdravih delovnih odnosov na »Pošti«. Trenja so bila med posameznimi člani kolektiva, med kolektivom in direktorjem ter med poslovodjo »Pošte« in direktorjem. To je bil vzrok, da je imelo podjetje v prvem tromesečju letos 1,177.000 dinarjev izgube in da bomo sedaj že tretjič zapored prejeli le 80-odstotne mesečne zaslužke. Določeni ukrepi so bili torej nujni, čeprav v dosedanjem poslovanju ne gre za nikakršno osebno izkoriščanje.

Omenim naj še, da je direktor mnogokrat kršil sklepe, ki so bili sprejeti na zasedanjih DS ali UO. Zaradi tega je prišlo tudi do nenačrtnega investiranja. DS je na primer odobril za ureditev salona 800.000 dinarjev (po potrebi tudi en milijon dinarjev), direktor pa je samovoljno potrošil okoli tri milijone dinarjev! – Perspektiva podjetja je torej v boljšem gospodarjenju in dobrih delovnih odnosih, kar pa lahko zagotovijo le zdravi kadri, ki jih je doslej kolektiv močno pogrešal.«

MARICA KOGOJ, sobarica (zaradi slabega zdravja je bila v zadnjem času premeščena na lažje delovno mesto): »Vzrok, da je prišlo do prisilne uprave, je samo v nerazumevanju med posamezniki znotraj kolektiva. Trenja so bila številna, a kdo je krivec, je težko povedati. En sam prav gotovo ni in skoraj ne bom pretiravala, če rečem, da so slabih delovnih odnosov krivi vsi člani kolektiva. Premalo je bilo med nami odkritosti. Celo sklepi samoupravnih organov so največkrat ostali prikriti in mnogokrat sem za nekatere zadeve zvedela od ljudi, ki niso v našem kolektivu. Medsebojno razumevanje in prisrčni delovni odnosi torej zagotavljajo razvoj podjetja. Menim, da bomo zadevo lahko uredili, ker so posamezniki dobri delavci, le nekateri se bodo morali otresti dvoličnosti.«

MILAN ŽUPAN, prisilni upravnik: »Podjetje je v nekaj letih sicer precej napredovalo, vendar je imelo v zadnjem času vse slabše posledice direktorjeva samovolja, ki je bila prav gotovo še pred nekaj leti nujna. Direktor je imel razen tega tudi nesrečno roko pri nameščanju novih kadrov, ki podjetju največkrat niso zagotavljali zaželenih perspektiv. Zato je prvenstvena naloga prisilne uprave, da podjetju zagotovi kadre, ki bodo vedeli, kaj jim zaupa samoupravljanje in ki bodo sposobni dobro gospodariti. Ker gostinskih kadrov primanjkuje, se bomo morali predvsem nasloniti na domačine, ki jim bomo morali omogočiti potrebno šolanje. Urediti pa bomo morali tudi nagrajevanje po ekonomskih enotah, kar je bilo doslej skoraj popolnoma zanemarjeno. S primernimi pravilniki prav gotovo v mrtvi sezoni (za gostinstvo) ne bodo posamezniki le delno zaposleni in mesečni dohodki tudi ne bodo 80-odstotni.«

Po vsem tem prav gotovo ni potreben nikakršen komentar. Zakaj je moral občinski ljudski odbor tako odločno ukrepati, je na dlani. In ker je dovolj jasno, kje so bile doslej pomanjkljivosti v Gostinskem podjetju Tržič, se zadeve ne bo težko lotiti, zato lahko pričakujemo, da se bo poslovanje v omenjenem podjetju v najkrajšem času začelo odvijati, kot si želimo. – B. Fajon

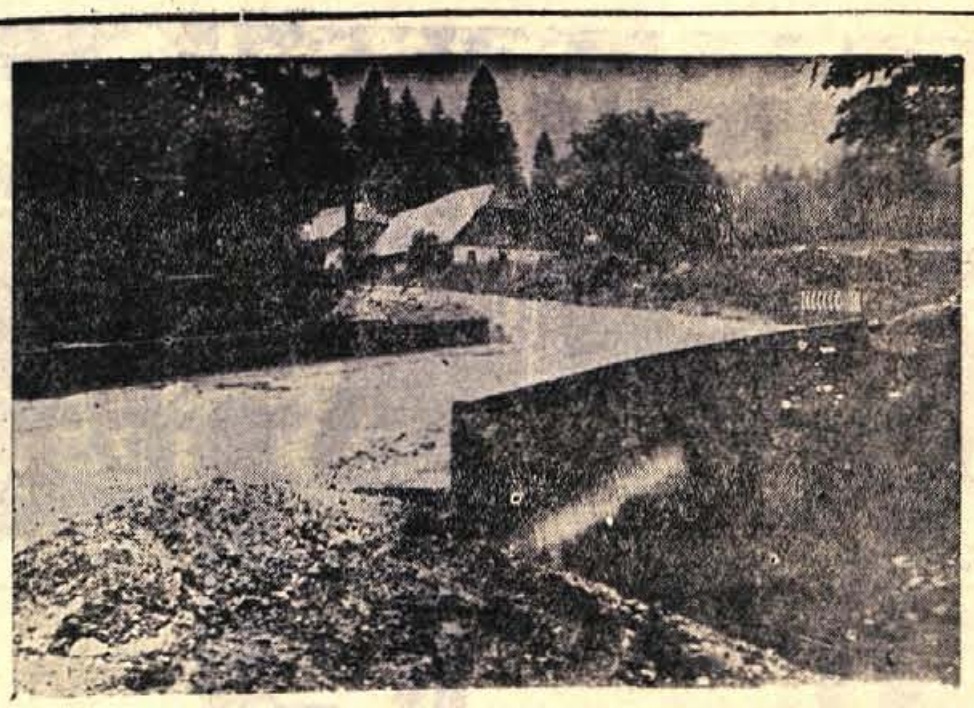

Cez slabo vreme se letos ne pritožujejo samo turistični delavci, kmetje in izletniki, temveč tudi delavci podjetja »Slovenija-ceste«, ki grade cesto iz Podljubelja na Ljubelj. S to gradnjo so pričeli že preteklo jesen, vendar je nadaljnja dela kmalu zaustavil zgodnji sneg. Delo so zato nadaljevali letos in še traja. Razen nekaterih rekonstrukcij bodo zgradili nad dva in pol kilometra nove ceste. Nova trasa bo na mnogih mestih ublažila dosedanje vzpone in tako omogočila normalnejši in hitrejši ter varnejši promet. Dela na gradnji omenjenega novega cestnega odseka so pretežno mehanizirana, zato je lahko pri tej gradnji zaposlenih le manjše število delavcev. Kdaj bodo ta dela končana, je težko reči, ker so razen od ostalih objektivnih činiteljev odvisna tudi od vremena. Deževje namreč ne prepreči samo nadaljnjih del, temveč povzroča tudi erozijo. Vsekakor pa bo modernizacija te naše ceste velikega pomena za mednarodni promet. V okviru omenjene gradnje so na tem cestnem odseku zgradili tudi nov most, ki ga prikazuje slika. – P.

SLABO VREME POKVARILO PRIREDITEV

Za dan borca je občinska organizacija v Tržiču pripravila večjo osrednjo prireditev v Gojzdu. – Predvideno je bilo, da bi se vsi udeleženci proslave zbrali že zjutraj v Tržiču in se odpravili na skupni pohod v Gojzd, kjer bi bilo zborovanje, po zborovanju pa zabava. Čeprav skrbno pripravljena prireditev, je morala zaradi slabega vremena odpasti.

15. JULIJA PRIJATELJSKO SREČANJE

KRIŽE – Prihodnjo nedeljo bodo Križanom vrnili lanskoletni obisk člani delavsko-telovadnega in športnega društva Borovlje s Koroške. V goste bo prišlo okoli 70 Boroveljčanov, ki se bodo s člani TVD Partizan Križe srečali v lahu (na 20 deskah) in namiznem tenisu, nogometno tekmo pa bodo odigrali z enajstorico NK Ljubelj.

SE TA MESEC

Križe – Pred dnevi je bila tu seja upravnega odbora TVD Partizan, na kateri so se predvsem pogovorili o gradnji športnega stadiona. Največ razprav je bilo o načinu gradnje glede razpoložljivih sredstev. – Z gradnjo bodo pričeli še ta mesec, bržkone pa se bodo zemeljskih del z buldožerjem lotili že prihodnji teden.

ZANIMIVA ANALIZA

Občinski sindikalni svet Tržič se bo te dni lotil zanimive analize o stanju in problemih delovanja ekonomskih enot v BPT in Peko. Namen analize je, da naj ugotovi, kaj naj v prihodnje delajo sindikalne podružnice tako v omenjenih podjetjih kot tudi v ostalih gospodarskih organizacijah. Dobre izkušnje ekonomskih enot v omenjenih podjetjih naj bi predvsem koristile vsem ostalim sindikalnim podružnicam po podjetjih, kjer imajo ekonomske enote bolj ali manj formalni značaj, nimajo pa še tistega pomena, kot bi bilo želeti.

LETOVANJE OTROK

Prihodnje dni bo prišlo na letovanje v Tržič 10 otrok iz Pule, enako število otrok iz Tržiča pa bo odšlo na letovanje v Pulo. – Takšen dogovor je med obema občinama in je prav gotovo koristen in priporočljiv.

STANJE TEKSTILNE INDUSTRIJE V MAJU

V »mrtvi« sezoni naraščajo zaloge

Vsa tri industrijsko-tekstilna podjetja v škofjeloški občini skupaj (Gorenjska predilnica, Odeja in Šešir) so v maju letos presegla unovčeno realizacijo istega obdobja lani za 11 odstotkov, letošnjo aprilsko pa za 25 odstotkov. Če upoštevamo, da je za podjetji Šešir in Odeja maj že mrtva sezona, menimo, da je višja unovčena realizacija predvsem uspeh izterjave starejših računov, manj pa boljše prodaje. Razveseljiv ni edino podatek, da so se zvišali materialni stroški (v primerjavi z lanskim majem za 38 odstotkov), iz česar lahko sklepamo, da so se tudi cene izdelkom nekoliko dvignile.

Nekaterim vrstam izdelkov je na podlagi odobritve zveznega urada za cene in državnega sekretariata za blagovni promet zvišala cene Gorenjska predilnica, tako da je plan realizacije v maju dosegla, čeprav je v podjetju tokrat prvič prišlo do stagnacije v prodaji bombažne preje (Tekstilindus in IBI Kranj sta odpovedala prevzem te preje po sklenjeni pogodbi). 85 milijonov dinarjev posojila, ki ga je podjetje dobilo v maju, je nakazalo uvoznikom bombaža in sintetičnih vlaken, zakaj slednja so se v zadnjem času precej podražila.

Podjetje Odeja je imelo v maju za 10 odstotkov nižjo realizacijo kot v aprilu, ker je – razen tapetniškega obrata – sezonskega značaja. V poletnih mesecih v Odeji pripravljajo izdelke na zalogo, da potem prodaja v glavni sezoni lahko poteka nemoteno. Proizvodnja se je v maju še nekoliko zvišala, ker je bil v tem času popravljen neki stroj, zato pa so se tudi zaloge gotovih izdelkov precej povečale.

Tudi v podjetju Šešir prodaja v poletnih mesecih pada in je bila realizacija v maju že za 38 odstotkov slabša kot aprila. Od prodaje v maju je na domači trg odpadlo 31 odstotkov izdelkov, medtem ko so jih v tujino prodali 69. Ker je v poletnih mesecih pretežni del proizvodnje usmerjen na izdelke za zalogo, se je stanje gotovih izdelkov v primerjavi z aprilom močno povečalo. – Ž.

Priporočilo šolnikom: čimprej najti pravi sistem nagrajevanja

Glavna ugotovitev zadnje seje odbora za prosvetne delavce pri občinskem sindikalnem svetu Škofja Loka, na kateri so člani obravnavali **pravila šol in pravilnike o nagrajevanju prosvetnih delavcev**, je bila naslednja: oba ta dokumenta vsakega zavoda je treba še nadalje izpopolnjevati z namenom, da se v šolah izboljšata vzgojno in izobraževalno delo. Pravilom šol so očitali, da so preveč povzeta po zakonu o osnovni šoli in nekaterih uredbah, medtem ko vanje niso vnesena specifična določila o življenju šole v njenem okolju. O dopolnitvah oz. izpopolnjevanju pravil naj razpravljajo predvsem šolski kolektivi in sindikat prosvetnih delavcev.

Še pomembnejša naloga čaka šolnike v zvezi z izpopolnjevanjem pravilnikov o delitvi osebnih dohodkov, zakaj v njih je zajeto le nagrajevanje po obsegu dela in vse preveč po službenih letih; manjka torej osnovno načelo socialistične delitve: nagrajevanje po uspehih. Res, da je kvaliteto opravljenega dela v šolstvu in drugih prosvetnih službah teže ugotoviti, kot npr. v neposredni proizvodnji, vendar so kljub temu delavcem s tega področja priporočili, naj skušajo čimprej najti sistem, kako je treba ocenjevati njihovo delo, da bodo po njem realno nagrajeni. Kot prvi korak k temu so člani odbora predlagali, naj se šolski upravitelji manj ukvarjajo z administracijo, ampak naj bodo nekakšni pedagoški vodje in strokovna pomoč pristojnim organom pri ocenjevanju kvalitete dela učiteljev.

Naslednja važna ugotovitev odbora za prosvetne delavce je bila, da dohodki šolam ne pritekajo v zadostni meri. Izračun izplačil osebnih dohodkov za prosvetne delavce (na osnovi prejemkov za december 1961) je pokazal, da se bodo le-ti letos povečali (v primerjavi z lanskim povprečjem) le za okrog 10 ali 12 odstotkov, kar je celo manj kot po predlogu splošnega povečanja osebnih dohodkov, ki naj bi bilo 14-odstotno. Člani odbora so zato predlagali, naj pri dodeljevanju sredstev šolam iz sklada za šolstvo ozir. skladu iz občinskega proračuna sodelujejo tudi predstavniki sindikata prosvetnih delavcev. – J. Žontar.

Proslava ob 4. juliju

V torek zvečer je bila v loškem domu Svobode slovesna akademija v počastitev dneva borca, ki jo je pripravil občinski odbor ZB NOV. – Po govoru predsednika Marjana Zadnika o pomenu praznika in o prehojeni poti 17-letnega napredka so se gledavcem predstavili člani prosvetnega društva z izborom zborovskih borbenih recitacij, nato pa je 25-članski

LOŠKI DELAVEC

virmaški pevski zbor zapel nekaj partizanskih in narodnih pesmi. Dvorana, v kateri je bila proslava, je bila v ta namen lepo okrašena, medtem ko udeležba ni bila najboljša.

VEČ KOT 5000 IZGUBLJENIH DELOVNIH UR ZARADI GRIPE

V lesnoindustrijskem podjetju Češnjica so napravili zanimivo analizo bolezenskih izostankov v prvih štirih mesecih letošnjega leta. Ugotovili so, da je v januarju zaradi bolezni manjkalo povprečno 7,07 odstotka vseh zaposlenih, v februarju 6,54, v marcu 5,67 in v aprilu 5,83 odstotka. V vseh omenjenih mesecih je odstotek bolezenskih izostankov presegel najvišjo stopnjo (4,6 odstotka), za katero zavod socialnega zavarovanja izplačuje nadomestila, tako da bo presežek moralo kriti podjetje.

Največ izgubljenega delovnega časa je bilo zaradi gripe, in sicer 663 dni ali več kot 5300 delovnih ur. Da se bo podjetje v prihodnje ognilo vsaj neupravičenih bolezenskih izostankov (ugotovili so, da jih je bilo nekaj), bodo organizirali kontrolo bolnikov na domu. – Ž.

80 MLADINCEV NA TRATI

Te dni tabori na Trati pri Škofji Loki 80 mladincev – pripadnikov predvojaške vzgoje. Predvsem so to kmečki fantje in tisti, ki v srednjih ali strokovnih šolah niso obiskovali predvojaške vzgoje. 15. julija bo taboreče zamenjala nova skupina, ki bo na tem mestu prav tako 15 dni kot prva.

»Novost za letno sezono — DRALON klobuki! Kupite jih lahko v naslednjih trgovinah na Gorenjskem

Kranj — trgovina »Tekstil«
— klobučarna Janc
Jesenice — trgovina »Konfekcija«
— trgovina »Slovenijasport«
Radovljica — trgovina »Manufaktura«
Bled — trgovina »Moda« (»pri Rusu«)
Tržič — trgovina »Ljubelj«

V Ljubljani pa lahko kupite klobuke DRALON v trgovini »Velur« — Nazorjeva 8 ter v MODNI HIŠI.

Klobuki DRALON so najnovejši izdelek TOVARNE KLOBUKOV »ŠEŠIR« — ŠKOFJA LOKA, izdelani so iz sintetičnih vlaken, so izredno zračni, peresno lahki ter ne propuščajo vode.

BODICE

● *Praviio, da v poletnih mesecih ni vredno gledati filmskim programom naših kinematografov na zobe. Filmi — stari znanci — vsi žvečni in obrabljeni od večnega preavajanja, se vedno znova vračajo in ljudje jih kolnejo. — Zato tudi ni naključje, da smo preteklo nedeljo gledali v Kranju »Parižanko«. Da pa se ljudje ne bi vritoževali, češ: Ta film so pa spet potegnili iz naftalina! je operater kina Center poskrbel za majhno spremembo. »Role« s filmskim trakom je preprosto zamešal, tako da so ljudje gledali malo začetka, pa malo konca, potlej spet prizore iz sredine zgodbe itd. To je bilo zabavno! Zdaj nihče ne more reči, da je film v taki obliki že gledal. Temu pa se pravi popestritev filmskega repertoarja v poletnih mesecih!*

● *Glejte, že ena filmska se mi je utrnila. — Tudi ta dogodek se je primeril minulo nedeljo, vendar to pot v nakelškem kinu. Ob 17. uri je bil na sporedu film Mladi levi. Prima film, vam pravim, zato tudi ni čudno, da je privabil množico gledavcev. Pet minut pred začetkom pa so program na vsem lepem spremenili. Na platno so vrgli kavbojko »Po planinah Divjega zapada« ali nekaj podobnega. Seveda so se ljudje pritoževali, češ da lovijo gledavce na »Leve«, potlej pa postrežejo s kavboji. — Ljudje so pa res čudni. Kaj niso tudi kavboji po svoje »levi«!*

● *Zdaj pa za spremembo presedlajmo na gostinstvo. — Če se boste ustavljali v novem gostišču v Podvinu pri Radovljici, ne pozabite primesti s seboj pijače in jedila. Če boste čakali na tamkajšnjo postrežbo, potem boste ostali lačni in žejni. Strežno osebje se sicer truda, da bi naglo postreglo vsem gostom, vendar natakar in natakarica navalu le nista kos. Menda ne bi bilo napak, če bi v takih dneh strežno osebje primerno okrepili.*

● *Ker nismo daleč, skočimo že v Radovljico. — Pred mesecem so delavci Komunale začeli za Grajskim dvorom razkopavati grobnico. Nekdo se je domislil, da bi iz nje napravili okrasni bazen z lepo javno in floro. Kar na lepem pa so se premislili in na bazen-grobnico pozabili. Zdaj tista luknja tako nevarno zija, da me je kar zazeblo pri srcu. Menda se bodo na luknjo spomnili šele takrat, ko se bo vanjo zvrnil kakšen mulček. Navsezadnje jama ni niti posebno plitva. Menda se tudi provizorične ograje ni nihče domislil.*

Do prihodnjič vas pozdravlja vaš BODICAR.

Ob zaključku prve izmene, kjer so delali brigadirji in brigadirke na centralnem športnem stadionu v Kranju, so včeraj obe brigadi kranjsko in mariborsko proglasili za dvakrat udarni, hkrati pa sta bili tudi specialno pohvaljeni. Udarniške diplome in značke so dobili tudi nekateri najboljši brigadirji iz obeh brigad

Končana prva izmena

Kranj, 6. julija — Danes so na centralnem športnem stadionu v Kranju brigadirji in brigadirke v prvi izmeni končali delo. Za svoje delo sta bili V. mariborska MDB »Slava Klavora« in 23. gorenjska MDB »Lojze Kebe-Štefan« dvakrat udarna in specialno pohvaljeni. Razen tega sta obe brigadi dobili tudi diplomo ozir. priznanje za dosežene rezultate v tekmovanju ob 20-letnici mladinskih delovnih brigad.

V nedeljo bosta prišli delat na stadion dve novi brigadi, in sicer ena iz Zemuna pri Beogradu, druga pa iz Celja. V obeh brigadah bo okoli 105 brigadirjev in brigadirk. Na športnem stadionu bosta obe brigadi delali mesec dni. — M. Ž.

SOVJETSKI GOSTJE NA JESENICAH

Pretekli ponedeljek je Jesenice in Železarno obiskala sovjetska delegacija metalurgov. Sovjetske goste je sprejel predsednik centralnega delavskega sveta Železarne Ivo Ščavničar s predstavniki sindikalne organizacije in vodstva podjetja.

Gostje so si ogledali obrate Železarne, se zanimali za proizvodnjo ter za kulturno in športno življenje delavcev. — M. Ž.

DVE SEJI

Izvršni odbor sindikalne podružnice v trgovskem podjetju »Zarja« na Jesenicah je imel v svoji mandatni dobi le dve seji, na katerih so med drugim razpravljali o delitvi osebnih dohodkov, o oddihu članov kolektiva in o disciplini v podjetju.

Sindikalna podružnica se v trgovskem podjetju »Zarja« doslej sploh še ni uveljavila. Zato je ObSS Jesenice sindikalnim delavcem v podjetju priporočil, da na bližnjem občnem zboru izvolijo v nov izvršni odbor take ljudi, ki bodo aktivno posegali v problematiko v podjetju. — M. Ž.

BRIGADIRSKI VEČER OB DNEVU BORCA

Na Jesenicah, kjer je letos prvič mladinska delovna brigada, in sicer »Toneta Tomšiča« iz Ljubljane, so počastili letošnji praznik dneva borca z brigadirskim večerom. V strumnem koraku in ob partizanski pesmi je skozi Jesenice prikorakala brigada do delavskega doma, kjer so imeli mladi graditelji brigadirski večer. — U.

PESTRA DEJAVNOST JESENIŠKE DELAVSKE UNIVERZE

Strokovno izobraževanje na prvem mestu

Izobraževanje na najrazličnejših področjih se je danes med delovnimi ljudmi zelo razmahnilo. To lahko trdimo tudi za železarske

JESENIŠKI KOVINAR

Jesenice. V okviru Delavske univerze je bilo v pretekli študijski sezoni organiziranih vrsta tečajev, šol, predavanj in drugih oblik izobraževanja. Samo nekatere številke in podatki nam to zelo zgovorno povedo.

V družbenem izobraževanju je bilo organiziranih 9 tečajev, ki jih je obiskovalo skupaj 375 slušateljev. Zanimiva snov, ki so jo obravnavali — na primer na tečaju za samoupravne organe v gospodarskih organizacijah, nadalje v politični šoli — je pritegnila tako visoko število poslušavcev. Izredno zanimanje je na Jesenicah tudi za strokovno izobraževanje. Organizirali so skupaj 13 tečajev, in sicer 3 za strojepisje in stenografijo, 3 za vodilne uslužbence v gospodarskih organizacijah, tečaj za dodatno kvalifikacijo za medicinske sestre in 5 strojepisnih tečajev za jeseniške gimnazijce. Omenjene tečaje je obiskovalo več kot 1400 slušateljev.

Jeseniška Delavska univerza je organizirala tudi štiri tečaje za tuje jezike, in sicer 2 za angleški in dva za nemški jezik. Omenjene tečaje je obiskovalo 774 ljudi. V šestih krajih jeseniške občine je pripravila DU tudi šole za življenje, ki jih je obiskovalo nad 160 mladincev in mladink.

Izredno pestra je bila tudi dejavnost na področju poljudno znanstvenih predavanj. Teh je bilo 97 s 5707 poslušavci in 7 ciklusov z 21 predavanji, ki jih je obiskalo 1955 poslušavcev. Na sporedu je bilo največ zgodovinskih, zemljepisnih in potopisnih predavanj, sledijo predavanja s področja zunanje politike, umetnosti in književnosti, naravoslovnih ved, politične ekonomije, delavskega gibanja, zdravstva, kmetijstva itd. Večerno ekonomsko srednjo šolo v dveh oddelkih je obiskovalo 83 slušateljev, administrativno večerno šolo, prav tako z dvema oddelkoma, pa je obiskovalo 44 slušateljev. — M. Ž.

CENE NA JESENIŠKEM TRGU

Sadja in zelenjave tudi v teh dneh prav nič ne manjka na jeseniškem živilskem trgu. Kar poglejmo si, kaj vse se dobi in seveda, kakšne so cene. Češnje so po 80 dinarjev za kilogram, solata po 60 dinarjev, nov krompir po 100 dinarjev, marelice po 180 dinarjev, čebula po 110 dinarjev, fižol po 180 dinarjev, rdeča pesa po 170 dinarjev, buče po 80 dinarjev, smokve po 230 dinarjev, zelje po 100 dinarjev, breskve po 160 dinarjev in hruške po 160 dinarjev za kilogram, medtem ko dobimo jajca po 28 dinarjev za kos. Omenjene cene veljajo dva do tri dni. — M. Ž.

Dan borca so počastili tudi na Javorniku. Na večer pred praznikom se je zbralo pred spomenikom padlih borcev lepo število prebivavcev Javornika in Koroške Bele, ki so prisostvovali položitvi temeljnega kamna za nov dom kulture, ki bo nosil naslov DOM DRUŽBENIH ORGANIZACIJ. Temeljni kamen je vzidal znan jeseniški družbeno-politični delavec ALOJZ TIŠOV (na sliki). Ob dnevu borcev je na proslavi govoril predsednik krajevnega odbora SZDL Javornik - Koroška Bela Ivo Tušar. Med drugim je tudi izrazil upanje, da bo dom prihodnje leto že pod streho. Zanj so zbrali že okoli 6 milijonov dinarjev in so prebivavci prispevali nad 100 kubičnih metrov lesa in drugega gradbenega materiala. Z gradnjo bodo pričeli takoj. — U. — Foto: S. Humerca

USPEL SEMINAR

Sindikalna podružnica sekcije za vzdrževanje prog na Jesenicah je skupaj z železniškim transportnim podjetjem v Ljubljani pred kratkim organizirala zelo uspel seminar za organe delavskega samoupravljanja. Seminar je trajal pet dni.

Da je seminar uspel, potrjuje tudi dejstvo, da so slušatelji pred pričetkom seminarja odgovorili na nekaj vprašanj s področja delavskega samoupravljanja zelo pomanjkljivo. Po končanem seminarju pa so slušatelji, ki jih je bilo skupaj 49, odgovarjali na podobna vprašanja zelo dobro. Podobne seminarje bodo še organizirali. — M. Ž.

121.700 TON JEKLA

V jeseniški Železarni so v prvem polletju dosegli nekaj nad 121.700 ton blagovne proizvodnje ali dobrih 2200 ton več, kot je bilo predvideno za to obdobje. Izraženo v odstotkih pomeni, da so polletni plan skupne proizvodnje izpolnili s 102,7 odstotka, plan blagovne proizvodnje pa s 101,8 odstotka. Toplinice so plan skupne proizvodnje dosegle s 101,6, valjarne 105,3, predelovalni obrati pa le z 98,5 odstotka. — J. P.

Upravni odbor Bolnišnice za ginekologijo in porodništvo v Kranju

razpisuje delovno mesto

pomočnika upravnika

Pogoji: višja izobrazba s prakso na vodilnem mestu v računovodstvu. Nastop službe takoj ali po dogovoru.
S stanovanji zavod ne razpolaga. Prošnje naslovite na upravo zavoda.

Montažno podjetje »TOPLOVOD« Ljubljana, Črtomirova 6, sprejme

kleparje

visokokvalificirane, kvalificirane in priučene
Delo tudi v inozemstvu. Pismene in ustmene ponudbe sprejema tajništvo podjetja.

Kranjske opekarne Kranj - obveščajo

VSE PRIVATNIKE - INTERESENTE ZA OPECNE IZDELKE, DA SPREJEMAJO PREDNAROČILA IN VPLACILA IZKLJUČNO SAMO OB PONEDELJKIH IN PETKIH OD 6. DO 14. URE. V OSTALIH DNEVIH PRIVATNIH STRANK NE BOMO SPREJEMALI.

GORENJSKA BO DOBILA MODERNO PITALIŠČE MESNATIH PRAŠIČEV

Vsako leto deset tisoč

PRVI PITANCI ŽE V POZNI JESENI 1963 — GORENJSKA FARMA MED NAJVEČJIMI V SLOVENIJI

Kmetijsko gospodarstvo Kranj je dobilo kredit za izgradnjo farme, na kateri bo vsako leto spitalo deset tisoč mesnatih prašičev. Farma, ki jo že gradijo, bo v neposredni bližini vasi Hrastje in tako v središču področja za

KRANJSKI GLAS

pridelovanje krompirja in v bližini mlekarne. Da bi pocenili stroške pitanja in da bi za krmo prašičev izkoristili domače surovine, se je uprava posestva odločila, da bo krmila prašiče predvsem s siliranim krompirjem in odpadki iz mlekarne Cirče. Tako vidimo, da lokacija farme popolnoma ustreza tem zahtevam.

Farma sama je zgrajena oziroma bo zgrajena tako, da upošteva najnovejše izkušnje in dognanja na področju pitanja svinj. Objekti so kar se da ekonomično urejeni in ustrezajo zahtevam za zdravstveno varstvo živali in zahtevam sodobne tehnologije. Število živali v posameznih hlevih je prilagojeno zaposlenim in njihovim zmogljivostim. Predvideno je, da bo v vsakem hlevu zaposlen le en delavec.

Farmo sestavlja 15 hlevov, ki so po svoji funkciji razdeljeni takole:

Pet hlevov bo služilo za kotenje, dva hleva, ki sta razdeljena na dva oddelka, bosta namenjena za vzrejo pujskov od starosti 35 dni do teže 27 kilogramov. Šest hlevov bo služilo za pitanje prašičev od teže 27 kilogramov do teže 95 kilogramov in dva hleva za vhlevljenje brejih svinj v tisti dobi, ko čakajo na kotenje.

Vsi hlevi na farmi so enako široki, hlevi za kotenje in vzrejo so dolgi po 40 metrov, pitališča in hlevi za čakajoče svinje pa po 80 metrov. Pred vsakim hlevom bo štiri metre širok prostor, ki bo služil kot krmilnica; to je prostor, v katerem bodo shrambe za močna krmila in prostori za pripravo krmil. Vsi hlevi so ob glavni cesti, ki jih med seboj povezuje in tako omogoča hitre transporte med njimi. Na koncu hlevov pa bodo silosi za siliran krompir z zmogljivostjo 4.500 ton.

Obratovanje na farmi bo neprekinjeno. Svinje bodo kotile v skupinah po 38 svinj vsakih deset dni. Tako se bo skotilo v tem času 332 pujskov in če upoštevamo deset procentno izgubo, bo farma dajala na trg po 300 mesnatih prašičev vsakih deset dni. Če težo prašičev zaokrožimo na sto kilogramov ,ugotovimo, da bo farma proizvedla na vsakih deset dni 30.000 kilogramov svinj ali nekaj nad milijon kilogramov mesnatih prašičev letno.

Predvideno krmljenje na farmi bo omogočilo, da bo približno 60 odstotkov pitanih prašičev ustrezalo standardom za bekon. Tako bo mogoče letno proizvesti 600 ton svinj za izvoz, medtem ko bo ostala proizvodnja na razpolago domačemu trgu. Če pa bodo z domačimi predelovalnimi podjetji doseženi ustrezni sporazumi za odkup vseh prašičev po primerni ceni, ki bo enaka tisti, ki jo bo imelo posestvo oziroma gospodarstvo pri izvozu, bo lahko celotna proizvodnja predelana in prodana na Gorenjskem.

Gradnjo farme je prevzelo gradbeno podjetje Projekt Kranj, ki se je obvezalo, da jo bo zgradilo do 1. julija 1963. Farmo bodo takoj naselili in zato lahko pričakujemo prve pitance že v pozni jeseni istega leta. S polno zmogljivostjo pa bo pričela farma obratovati že prihodnje leto; torej leta 1964.

Za upravnika farme je že imenovan ing. Marko Glažar, za glavnega veterinarja pa vet. Franc Korbar. Oba strokovnjaka sta že na specializaciji na naši prvi farmi bekonov v Ihanu.

Gorenjska farma bekonov je drugi veliki tovrstni objekt, ki ga gradimo v Sloveniji. Industrijsko pitanje v velikem obsegu imamo doslej samo na obratu ljubljanskega agrokombinata v Ihanu. Manjša pitališča za dva do tri tisoč prašičev pa so v Kočevju, Sežani, Ptuju, Murski Soboti in Radgoni. Za razlike od farme v Ihanu, ki krmi prašiče predvsem z močnimi krmili, pa bo gorenjska farma uporabljala kot glavno krmilo krompir in ostanke mlečne predelave. — P.

Človekoljubje rešuje življenja

Občinski odbor Rdečega križa v Kranju je preteklo nedeljo priredil dve prireditvi v počastitev dneva prostovoljnega krvodajalstva, in sicer v Naklem in v Cerkljah. V Cerkljah je o pomenu krvodajalstva spregovoril tajnik okrajnega odbora v RK Kranj Jože Čehovin, v Naklem pa predsednik republiške komisije za krvodajalstvo pri GO RKS dr. Branko Stangl.

Za kranjsko občino je poudaril, da je lani dala 1500 prostovoljnih krvodajavcev, letos pa jih bo občina potrebovala 2600. Potrebe so namreč vedno večje. Omenil je, da se v naši republiki v zadnjih letih ni primerilo, da ne bi mogli bolniku dati krvi. **Omenil je primer bolnice in matere treh otrok, ki se je zdravila na Golniku. V enem tednu so ji nudili dvanajst in pol litra krvi. Da so priskrbeli dovolj krvi ustrezne skupine, je bilo treba ponoči in podnevi zbirati krvodajavce kranjske in tržiške občine, ki so se pozivu na pomoč odzivali ne glede na čas in tako pripomogli, da so bolnici rešili življenje.** Dr. Stangl se je v njenem imenu in v imenu tisočev, ki so jim na ta način rešili življenja, najiskreneje zahvalil. Nato je govoril tudi o delu prostovoljnih krvodajavcev na področju mednarodnega sodelovanja. V juniju je skupina slovenskih prostovoljnih krvodajavcev vrnila obisk krvodajavcem iz Furlanije v Italiji. Tu srečanje pri nas in v Furlaniji je bilo prisrčno in nepozabno. Vsi so izrazili željo po še tesnejšem sodelovanju.

Omenil je tudi, da bo podobna prireditev za Golnik in okolico 4. avgusta na Golniku. Potem so podelili vsem tistim, ki so oddali krvi več kot desetkrat — zlate, tistim, ki so darovali kri petkrat, pa srebrne značke prostovoljnega krvodajavca. Letos so v občini podelili 9 zlatih in 112 srebrnih znak. — R. Č.

Na kratkem valu

● Čeprav je prvo polovico tedna vztrajno deževalo, se število gostov na Bledu po podatkih prijavnega urada ni spremenilo. Tako je bilo 4. t. m. v blejskih hotelih, počitniških domovih in zasebnih tujskih sobah 1068 gostov, med temi 661 domačih. Kako so se počutili, ko so morali ves dan preždeti v sobah oziroma v restavraciji, ni potrebno poudarjati.

● **V drugem seminarju za programske vodje klubov republiške zveze Svobod in prosvetnih društev v Radovljici je 30 tečajnikov iz vseh okrajev. Med njimi jih je pet iz kranjskega okraja.**

● **Na regatnem odboru smo zvedeli, da bo regata ob vsakem vremenu, v skrajnem primeru bo preložena na ponedeljek. Sicer pa ni bojazni, zakaj videti je, da se vreme izboljšava.**

● **Te dni je v bolnišnici v Begunjah razstava ročnih izdelkov delovne terapije, ki si jo obiskovalci z zanimanjem ogledujejo.**

● Kljub slabemu vremenu je bilo na Taležu »partizansko srečanje«, ki ga je priredil občinski odbor ZB Radovljica. O pomenu praznika je govoril predsednik občinskega odbora ZB tov. Zupan, oktet »A. T. Linhart« pa je zapel nekaj partizanskih in narodnih pesmi.

Zbor proizvajavcev o gospodarskih problemih

Radovljica, 6. julija — Na včerajšnji seji so odborniki zbora proizvajavcev razpravljali o nekaterih ugotovitvah s področja delitve ČD v gospodarskih organizacijah v komuni, ki jih je izdelala

RADOVLJIŠKA KOMUNA

komisija na podlagi koncepta predpisane dokumentacije.

Obsežno gradivo, ki so ga dobili odborniki nekaj dni pred sejo, je dajalo precej možnosti za razpravo.

V industriji predvidevajo skoraj vsi pravilniki statično delitev ČD, tako da dajejo široka pooblastila delavskim svetom in celo upravnim odborom, da bi v primeru potrebe postavljeno razmerje spremenili. Pri tem pa seveda ni v nobenem primeru upoštevano gibanje proizvodnosti dela kot osnovno merilo za delitev. Zaradi tega bi se morali kolektivi resno zamisliti, kaj je potrebno ukreniti, da se delitev ČD uskladi z osnovnimi družbenimi merili. Analize delitve osebnih dohodkov v teh organizacijah — z izjemo GG Bled, MLIP »Jelka« in LIP Bled — pričajo, da politične organizacije in organi upravljanja niso spremljali gibanje osebnih dohodkov.

Prav tako so razpravljali o problematičnem položaju v gostinstvu, gledano skozi prizmo gospodarjenja, zlasti v zvezi z relativno visokimi osebnimi dohodki vodilnih uslužbencev. Menili so, da bi bili po vsej verjetnosti tudi na tem področju potrebni isti ukrepi kot v trgovini združevanje. Zakaj — razdrobljenost, nesodelovanje med posameznimi organizacijami itd. so med drugim tudi vzrok za slabo razvite službe knjigovodstva.

Isto kot v gostinstvu bi bilo sprejemljivo tudi za podjetja v obrti.

V zvezi z razmerji v osebnih dohodkih so nekateri odborniki poudarjali, da bi morali nekaj ukreniti, da bi bila ta razmerja 1:4, vendar so potem ugotovili, da bi morali več razpravljati in ukrepati v kolektivih, kako bi se zvišala produktivnost. Menili so, da je napačna primerjava razmerja dohodkov snažilka-direktor, temveč snažilka-snažilka, direktor-direktor. Pri tem pa so poudarili, da bi bilo potrebno temeljito razčistiti pred kolektivom, kaj vse vpliva na osebne dohodke.

Ob koncu je zbor proizvajavcev sprejel priporočila vsem gospodarskim organizacijam in zavodom. Med ostalim priporočajo, da je treba do sedaj uveljavljene oblike nagrajevanja, zlasti po enoti proizvoda na ravni podjetja ali pa tudi v posameznih poslovnih enotah izpopolniti tako, da se zagotovi poslovanje in delitev dohodka po ekonomskih enotah.

V zvezi z združevanjem je zbor zadolžil pristojni upravni organ občine, naj sestavi podrobno poročilo o stanju vseh panog gospodarstva in javnih služb. To poročilo naj bi bilo sestavljeno do 1. septembra letošnjega leta in ga bodo najprej obravnavale vse politične organizacije in sveti občinskega ljudskega odbora. — St. Š.

Z razstave narodnoosvobodilne borbe v Kranju

„LETO 1942 NA GORENJSKEM“

V počastitev dneva borca je MUZEJ REVOLUCIJE v Kranju pripravil v spodnjih prostorih mestnega muzeja razstavo gradiva, ki pripoveduje o osvobodilnem gibanju v letu 1942 na Gorenjskem. Tokratna razstava je nadaljevanje lanske, ki je združevala dokumente NOB iz leta 1941.

Ob tej priložnosti je upravnik MUZEJA REVOLUCIJE Martin Prešeren povedal, da je zbiranje gradiva iz leta 1942 zelo težavno in zamudno, zakaj mnogo dokumentov se je v številnih nemških napadih, ki so bili 1942. leta še posebno intenzivni, porazgubilo. Razen tega so v tem letu padli mnogi voditelji osvobodilnega gibanja na Gorenjskem. Izkušnje pri zbiranju dokumentov iz NOB so tudi pokazale, da hranijo mnogo takega gradiva državljani – dasiti udeleženci narodnoosvobodilne borbe; vendar to gradivo, ki jih spominja na dni okupacije, na borbe, zapore in taborišča, le neradi dajejo iz rok. Kljub vsemu pa je uspelo zbrati dovolj razstavnega materiala, ki nudi zanimiv in pregleden kronološki prerez narodnoosvobodilnega gibanja v letu 1942 na Gorenjskem.

Uvod v razstavo pripoveduje o Cankarjevem bataljonu, ki se je po bojih z Nemci v Poljanski dolini decembra 1941. leta umaknil v Dražgoše, hkrati pa že pripoveduje o zgodovinskem dražgoškem boju z Nemci. Gradivo na naslednjem panoju govori o boju na Močenjski planini, kamor se je umaknil del partizanov iz Dražgoš in o proboju nemškega obroča. Nadaljnji dokumenti prikazujejo razmah partizanskega gibanja v začetku 1942. leta in razvoj partijske organizacije in organizacije OF, hkrati pa reakcijo okupatorja. Nato se vrste dokumenti o bitki v Rovtu nad Črnigrobom, o formiranju novih partizanskih enot, pa o tragediji v okrogelski jami, o prihodu II. grupe odredov na Gorenjsko itd.

In še: na akcije partizanov odgovarja okupator s streljanjem talcev in požiganjem domov in vasi; ljudje polnijo okupatorjeve ječe in taborišča... Se in še bi lahko pripovedovali o zbirki dokumentov, ki nemo, a vendar zelo zgovorno govorijo o dogodkih pred dvajsetimi leti. Razstava se zaključuje s prihodom Borisa Kidriča na Gorenjsko, ki je dal partizanskemu gibanju nove smernice.

Razstavljeno gradivo je vzbudilo med prebivavci veliko zanimanje, toliko bolj, ker se ne srečujejo vsak dan z zbirkami dokumentov iz narodnoosvobodilne borbe. Pri tem pa se vsiljuje še ena misel:

Kaj res v vsem Kranju ni primernega prostora, kjer bi našle zbirke muzeja NOB pravo mesto in kjer bi bile ob vsakem času dostopne obiskovavcem? – S. S.

Obiskovavci razstave NOB z zanimanjem sledijo gradivu na panojih

Čufarjevo gledališče ob koncu sezone

Z optimizmom preko težav

Nekako štirinajst dni je minilo, kar so jeseniški gledališčniki popisali zadnjo stran letošnje gledališke kronike. Obširna je in na gosto popisana, kakor tiste iz prejšnjih let, zakaj kroniko so narekovali ljudje – igravci, ki zavzeto verujejo v poslanstvo svojega gledališča in ki se iz leta v leto nesebično razdajajo svojemu občinstvu. Ne menijo se za izgubljene popoldneve in večere, za napore in za drugo plat mikavnega življenja, ki teče onstran gledaliških zidov. Utrujeni so zaključili sezono, zakaj zadnji meseci njihove poti so bili strmi in naporni. Premiere so se vrstile v tesnem zaporedju, ki bi bilo komaj uresničljivo za poklicno gledališko hišo.

Katera dramska dela so tvorila vaš letošnji repertoarni načrt in kakšen je bil obisk?

»Letošnjo zadnjo predstavo smo odigrali na Bledu – je ondan pripovedoval upravnik Čufarjevega gledališča in umetniški vodja **Bojan Čebulj**. »Za to priložnost smo iz repertoarja izbrali opero Radovana Gobca, Tremerski dukat. Tokratno gostovanje je bilo hkrati nekakšen poskus – morda uvod v redna gostovanja našega gledališča v okviru blejskih poletnih prireditev. Takšna redna gostovanja so trenutno stvar dogovora s Turističnim društvom na Bledu. Gostovanja bi bila izvedljiva tudi v drugih turističnih središčih – denimo – v Kranjski gori in Bohinju. Vsekakor bomo o tej novi obliki sodelovanja s turističnimi organizacijami razmislili do naslednje sezone in – če bo kazalo – bomo v naslednji sezoni sestavili tudi primeren načrt.«

Kakšen je dotok mladine v vaše igravske vrste? Prej ali slej boste morali vrzeli v odrasli igravski garnituri dopolnjevati z novimi igravci.

»Mladina je odrskemu delu zelo naklonjena, kar upoštevamo tudi pri sestavljanju repertoarja. Da bi tudi v prihodnje pritegnili v gledališče čimveč mladine – igravcev in ne nazadnje gledavcev – bomo uvrščali v repertoar vsako sezono najmanj dve mladinski deli. Pri sestavljanju odraslih igravskih zasedb prav radi posežemo v mladi igravski ansambel, ki se tako prilagaja resnemu odrskemu delu.«

Občutek imam, da se tovarniški sindikat Železarne posebno ne ogreva za vaše delo in posebej za sodelovanje z vašim gledališčem.

»Večkrat smo se že dogovarjali, da bi sindikalna organizacija Železarne lahko bistveno vplivala na boljši obisk gledaliških predstav, vendar so se naša prizadevanja vselej razblinila. Vselej ostajamo le pri obljubah... Tako ostajajo tudi možnosti, da bi jeseniški železarji pogosteje in bolj številno obiskovali našo gledališko hišo, bolj ali manj neizkoriščene. Zgleden primer tesnega in prijateljskega sodelovanja med delovnim kolektivom in gledališčem je tovarna Iskra v Kranju. Tamkajšnji sindikalni organizaciji je z leti uspelo vzgojiti množico ljudi, ki radi zahajajo v gledališče. Sodim, da bi kaj takega uspelo tudi v Železarni.«

Kakšen bo repertoar prihodnje sezone?

»Trenutno kaže, da bo repertoar pretežno slovenski. Okvirni načrt je bolj ali manj sestavljen, toda o tem kdaj prihodnjič. – In še neizgovorjena misel: V začetku avgusta bo začel ansambel s ponavljalnimi vajami komedije Tripče de Utolče. Po uspehu, ki ga je naše gledališče doseglo s tem delom v Monacu, nas je zveza amaterskih gledališč Italije povabila na festival amaterskih odrov, ki bo v začetku septembra v Pesari. Torej bo gledališče tudi letos prikrajšano za letni dopust. Nič ne de, saj bo potovanje v Italijo lepa nagrada za trud med počitnicami. In kaj nam obeta prihodnja sezona? Kaže, da bomo težave kot doslej premagovali z optimizmom in ljubeznijo do odrskega dela. – S. S.

Jeseniški gledališčniki so zaključili letošnjo sezono z dramo Agathe Christie MIŠNICA

»Pripravili smo 8 premier, in sicer: Držič – Tripče de Utolče, Ovsec – Bagdadska pravljica, Gorjan – Vihar pred zoro, Brenkova – Najlepša roža, Sievens – Zakonski vrtiljak, Škufca – Punčka sanja, Gobec – Tremerski dukat in Christie – Mišnica.

Zabeležili smo 88 predstav, od tega 29 gostovanj. Imeli smo 24.850 obiskovavcev ali povprečno 270 na predstavo. Lani smo dosegli obisk 238 obiskovavcev na predstavo. Največji obisk v sezoni je doživela igra Punčka sanja z 18 predstavami in 5200 gledavci. Škoda, da smo jo realizirali šele pozno spomladi.«

Bosta dosedanji koncept repertoarne politike v prihodnji sezoni kaj spremenjali?

»Letošnji repertoar smo, ne da bi dajali publiki kakršnihkoli koncesij, bolj ali manj prilagajali zmogljivosti ansambla. Ljudje so bili s konceptom repertoarne politike zadovoljni, zato ga tudi v prihodnje ne bomo spreminjali. Vse pa kaže, da se bomo v zimskih mesecih prihodnje sezone le nekoliko »spogledovali« s publiko. Zaradi slabega ogrevanja je avditorij precej mrzel, zato zlasti v januarju in februarju tudi obisk precej upade. To vrzel bomo skušali zapolniti z nekakšno privlačno uprizoritvijo, ki bo vzbudila zanimanje gledavcev – tudi tistih, ki sicer poredko zahajajo v gledališče.«

Na kakšne težave ste naleteli v minuli sezoni?

»Težav tudi letos ni manjkalo. Poseben problem, ki obstaja že vsa leta, je bil pomanjkanje denarja. Tega problema ne bi poudarjal, ker bi bil vse prej kot izviren. S 6 milijoni dinarjev subvencije, kolikor je dobimo vsako leto, res ne moremo delati čudežev. Vsekakor pa smo se naučili varčevanja ali bolje – gospodarnega prekladanja sredstev.

Takoj na drugo mesto lahko uvrstimo ansambel. Tu mislim predvsem moško zasedbo. Ta se je prav v zadnjem letu tako skrčila, da imamo pri zasedanju nosilnih vlog skoraj nepremostljive težave.

Tudi organizacija gostovanj ne mineva brez težav. Mnoga povabila moramo na žalost odkloniti, ker kratko malo ne zmoremo prevoznih stroškov za ansambel in kulise. Razen tega nas pri gostovanjih ovirajo tudi igravci, ki delajo v treh izmenah, kar velja še posebej za Železarno. Take primere moramo reševati sproti, pri čemer nam v Železarni pa tudi drugod ne delajo težav.

Naslednji problem, ki bi ga moral pravzaprav uvrstiti takoj za finančno stisko, je pomanjkanje režiserjev. Prav zaradi tega odpade name vsako leto po štiri ali celo pet režij, ki jih moram opraviti poleg igranja, inscenacij in obilice drugih opravil. Kako bomo kos temu problemu, trenutno še ne vem, čutim pa, da se pomanjkanje režiserjev preveč trdoživo zajeda v delo gledališča.«

Kakšen je dotok mladine v vaše igravske vrste? Prej ali slej boste morali vrzeli v odrasli igravski garnituri dopolnjevati z novimi igravci.

»Mladina je odrskemu delu zelo naklonjena, kar upoštevamo tudi pri sestavljanju repertoarja. Da bi tudi v prihodnje pritegnili v gledališče čimveč mladine – igravcev in ne nazadnje gledavcev – bomo uvrščali v repertoar vsako sezono najmanj dve mladinski deli. Pri sestavljanju odraslih igravskih zasedb prav radi posežemo v mladi igravski ansambel, ki se tako prilagaja resnemu odrskemu delu.«

Občutek imam, da se tovarniški sindikat Železarne posebno ne ogreva za vaše delo in posebej za sodelovanje z vašim gledališčem.

»Večkrat smo se že dogovarjali, da bi sindikalna organizacija Železarne lahko bistveno vplivala na boljši obisk gledaliških predstav, vendar so se naša prizadevanja vselej razblinila. Vselej ostajamo le pri obljubah... Tako ostajajo tudi možnosti, da bi jeseniški železarji pogosteje in bolj številno obiskovali našo gledališko hišo, bolj ali manj neizkoriščene. Zgleden primer tesnega in prijateljskega sodelovanja med delovnim kolektivom in gledališčem je tovarna Iskra v Kranju. Tamkajšnji sindikalni organizaciji je z leti uspelo vzgojiti množico ljudi, ki radi zahajajo v gledališče. Sodim, da bi kaj takega uspelo tudi v Železarni.«

Kakšen bo repertoar prihodnje sezone?

»Trenutno kaže, da bo repertoar pretežno slovenski. Okvirni načrt je bolj ali manj sestavljen, toda o tem kdaj prihodnjič. – In še neizgovorjena misel: V začetku avgusta bo začel ansambel s ponavljalnimi vajami komedije Tripče de Utolče. Po uspehu, ki ga je naše gledališče doseglo s tem delom v Monacu, nas je zveza amaterskih gledališč Italije povabila na festival amaterskih odrov, ki bo v začetku septembra v Pesari. Torej bo gledališče tudi letos prikrajšano za letni dopust. Nič ne de, saj bo potovanje v Italijo lepa nagrada za trud med počitnicami. In kaj nam obeta prihodnja sezona? Kaže, da bomo težave kot doslej premagovali z optimizmom in ljubeznijo do odrskega dela. – S. S.

Kako smo izbirali tečajnike?

Pred nedavnim smo na kratko omenili seminarje v Kopru in Radovljici. V Kopru sta se tečaj za mladinsko dramatiko in nadaljevalni dramski tečaj začela 1. julija in bosta končana 15. julija. Predavanja obeh tečajev obiskuje tudi 15 udeležencev z Gorenjske, od tega 8 tečaj za mladinsko dramatiko in 7 nadaljevalni tečaj.

In kako potekajo seminarji v Radovljici? Tudi teh se je udeležilo 14 tečajnikov iz kranjskega okraja. Prvi tečaj – za vodje klubov – je že končan, drugi tečaj – za vodje programske politike, ki je namenjen članom okrajnih in občinskih komisij za klubsko dejavnost, pa bo zaključen 11. julija.

Pri izboru ljudi, ki naj bi se udeležili omenjenih seminarjev, pa je prišlo do naslednjega pojava: Vsi prijavljenci se niso mogli udeležiti seminarjev, ker si v prvi polovici julija preprosto niso mogli izposlovati dopustov. Zaradi tega so na seznamu udeležencev nastale vrzeli, ki so jih morali občinski sveti Svobod v naglici zapolniti z novimi udeleženci. Takšni izpadi in pozneje nepretehtan izbor novih udeležencev, pa vpliva na končni efekt seminarjev vse prej kot dobro. Vsak izgovor je odveč, saj so bili seminarji planirani dovolj zgoda. Občinski sveti Svobod so torej imeli dovolj časa, da bi lahko zagotovili tečajnikom – kolikor ne bi zmogli sami – nemoteno udeležbo na seminarjih, v nerešljivih primerih pa bi ostalo še vedno dovolj časa za pretehtan izbor drugih tečajnikov.

Detajli z razstave NOB v mestnem muzeju

Hammond Innes: 69

Sinji led

Ob mojih nogah so ležali posmrtni ostanki Georgea Farnella. Toda tam zadaj za ledenikom sinjega ledu je ležalo to, za kar je živel in kar je ustvaril, vse, kar je bilo na njem najboljšega. To je bil celotni uspeh njegovega življenja. Nič ni bilo vidnega – nič, kar bi mogle videti človeške oči, odkar se je v ledeni dobi zaždelo naravi pravilno, da pokrije pobočja Jökulena s sinjim ledom. Toda bila je zamisel – bilo je nekaj, kar se je porodilo v nenehnem trudu in delu življenja enega samega človeka in kar je privedlo do odkritja neizmernih bogastev pod ledom in kamnom.

Tedaj sem se na tistem kraju zaklel, da bom ostal v Finse in postavil Georgeu Farnellu, ki je tukaj v snegu izgubil življenje, spomenik v obliki velikega industrijskega podjetja, – njemu, nekdanjemu pobeglemu kaznjencu, goljufu, ponarejevalcu, dezerterju in morilcu – ki pa je ob vsem tem bil vendarle veličina in je znal vse svoje življenje podrediti eni sami veliki želji.

— • —

Zdaj stoji podjetje že na pol zgrajeno pred mano. Ko sem pričel pisati te spomine, so dnevi postajali krajši in Finse je ležalo pod ledom. Tudi zdaj še leži pod ledom. Toda zdaj so dnevi že daljši in zopet prihaja pomlad. Vse te dolge zimske mesece sva z Jillo stanovala tukaj in delo je le počasi napredovalo. Vsa razlaganja dela so bila končana. Dokazali smo, da George Farnell ni zaman umrl. Kmalu bomo pričeli kopati prvo rudo. Kmalu bodo ta dolga tovarniška poslopja polna nemirne dejavnosti. Finse bo postalo majhno mesto in začetek enega največjih industrijskih podjetij sveta.

Odprl sem okno in pogledal daleč preko snega. Od tam, kjer sem stal, sem lahko videl kraj, kjer je izdihnil Farnell. Desno pa se je dvigal v nebo sinji ledenik, in pod njim je ležalo vse, za kar je živel.

KONEC

OBVESTILO

Vsem cenjenim strankam sporočamo, da smo s 1. julijem 1962 odprli specializirano poslovalnico „SLOVENIJA-AVTO“ na Titovem trgu št. 1 (bivša poslovalnica Oprema), v kateri nudimo cenjenim odjemavcem naslednje artikle:

motorna kolesa vseh vrst, kolesa, razne vrste gum in vse ostale nadomestne dele: za avtomobile, motorna kolesa in kolesa

Za nadaljnje poslovno sodelovanje se priporočamo!

SLOVENIJA-AVTO

Ljubljana - poslovalnica Kranj, Titov trg 1

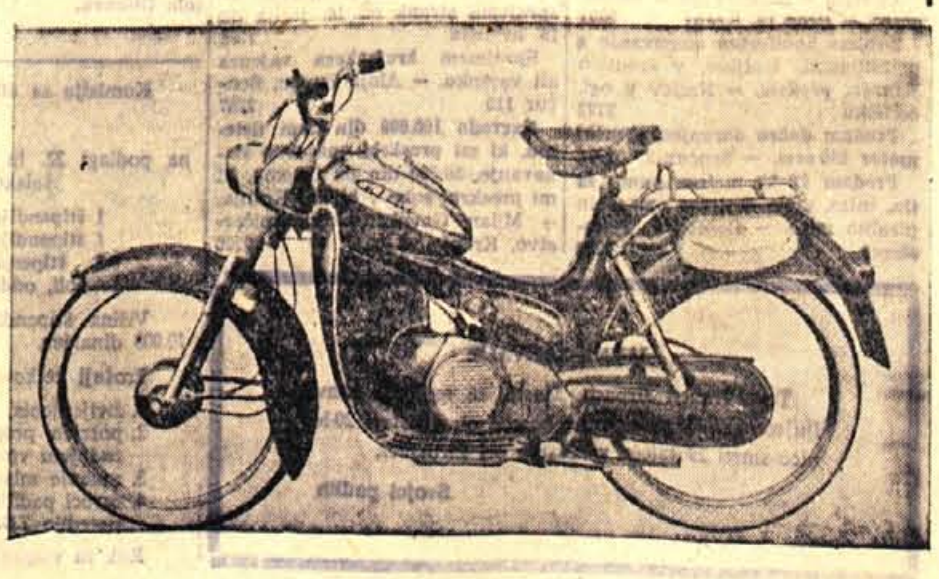

Jack LONDON Krištof Dimač

Priredil: Stanko ŠIMENC
Riše: Janez GRUDEN

94. Kriš se je navezal, Karson pa ga je varoval. Prehodil je že dve tretjini in most se je začel sumljivo krušiti. Iz globočine je zaslišal šum tekoče vode. Na koncu mu je spodletelo, da je padel in obvisel nad breznom. Karson ga je držal, a ga ni mogel potegniti na rob. Drselo mu je.

95. Karson se je ustavil na robu in nategnil vrv. Kriš je hitro ocenil položaj: začutil je, da bi bila silna krivica, če bi še Karsona potegnil v brezno. Potegnil je nož in — prerezal vrv. Strbunknil je v tolmun ki ga je izdolbla kapajoča voda nedaleč od roba.

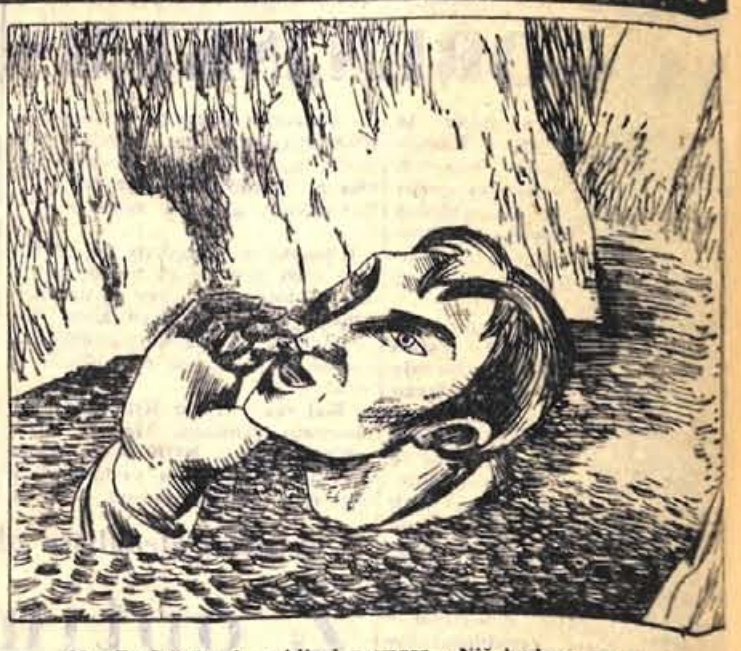

96. »Poslušaj!« je zaklical navzgor. »Nič hudega ni, le do vrata sem v vodi. Mahni jo na vrh in odidi v kočo. Ljudje morajo biti tam, ker se kadi iz dimnika! Poišči kako vrv!« Zlezel je na rob tolmuna in se sušil na popoldanskem soncu. Čez dve uri je zaslišal nad seboj znani glas.

mali oglasi • mali oglasi

prodam

Hrušev sadni mošt prodam. Alojz Cvenkel, Ljubno 70 2718

Zaradi selitve ugodno prodam kuhinjsko omaro z ultrapasom in vgrajeno **pomivalno skledo** ter zaboj za drva. Tomšičeva 3, Kranj 2721

Fiat 500 B z novim ter rezervnim kompletnim strojem, **prodam** po zelo ugodni ceni. Ogled v nedeljo dopoldne na Češnjici 38, Železniki 2728

Prodam motorno kolo Puch SG 250 ccm. Ludvik Prem, Rovtarica, P. Bohinjska Bistrica 2729

Novo motorno kolo Puch SGS 250 ccm **prodam.** Tenetiše 13, Golnik 2730

Kravo — dobro mlekarico — prodam po izbiri. Hafnarjeva 9, Stražišče 2731

Prodam kravo z drugim teličkom ali po izbiri. Zabukovje 2, Besnica 2732

Televizor, ekran 53, odličen, **prodam.** Naslov v oglasnem oddelku 2733

Prodam tesan les in nekaj betonskega železa. Marija Čimžar, Zg. Bela, Preddvor 2734

Prodam 2 cementni cevi premera 40 cm. Huje 23 2735

Kravo, brejo, **prodam** po izbiri. Praprotna polica 24, Cerklje 2736

Prodam Opel Record 57 letnik. Naslov v oglasnem oddelku 2737

Prodam UKV radio in divan. Cena primerna. Naslov v oglasnem oddelku 2738

Prodam dobro ohranjen **moped.** Bašelj 17, Preddvor 2739

Prodam teličko in volička stara po 2 leti. Olševek 49, Preddvor 2740

Prodam kravo s teletom. **Kupim prašiča** do 50 kg težkega **in volica.** Vopovlje 7, Cerklje 2741

Prodam strešno ogrodje krito z valovitimi ploščami in 7 železnih oken primernih za garažo. Alojz Zibelnik, Gorenja Sava, Kranj — zraven Kuriva 2742

Prodam Vespo 125 ccm v voznem stanju. Cena nizka. Andrej Koželj, Smartno 113 2743

Prodam parcelo. Kokrica 81 2744

Prodam NSU Primo 150 ccm s prevoženimi 3500 km. Naslov v oglasnem oddelku 2745

Prodam 3 mlade krave po izbiri in **skoraj nov moped** Colibri. Sp. Brniki 60 2746

Prodam voz **zapravljivček.** Okroglo 1 pri Naklem 2747

Prodam nov krojaški cik-cak in navadni šivalni stroj. Slabe, Prešernova 9, Kranj 2748

Dobro ohranjeno **dunajsko jedilnico** poceni **prodam.** Cesta 1. maja 37, Kranj 2749

Prodam 6 pujskov po 6 tednov stare. — Breg 13, Kranj 2771

3-sobno komfortno stanovanje s pritiklinami, vseljivo, v središču Kranja, **prodam.** — Naslov v ogl. oddelku 2772

Prodam dobro ohranjen nemški motor 250 ccm. — Senčur 3 2773

Prodam 12 kv. metrov gume za tla, mize, stole, knjižno omaro in pisalno mizo. — Reševa 7, Primskovo 2774

Prodam novo kompletno okno 1,74 krat 2,30. — Naslov v oglasnem oddelku 2775

Prodam nov vozliček — derco, dolžine 1 meter. — Aleš Kozelj, Hotemože 44, Preddvor 2776

Prodam kravo, ki bo četrtič teletila. — Vovk, Brezje 35 2777

Prodam 200 litrski sod, primeren za namakanje sadja ali odvažanje gnojnice. Naslov v oglasnem oddelku 2778

Prodam nov električni brivski aparat Philips in cik-cak škarje. Slabe, Prešernova 9, Kranj 2779

Prodam kravo, ki bo četrtič teletila. — Ivan Čebašek, Meše 22 2780

Prodam 3-delno kuhinjsko razstavljivo omaro, omaro, 2 posteljni mreži, mizo in stole. — Brtoncelj, Rotarjeva 2, Kranj 2781

Prodam kravo, 9 mesecev brejo, dobro mlekarico. — Cerklje 54 2782

Prodamo konjiča z vso opremo in sedlom ter otroški voz zapravljivček.

Osnov. šola S. Jenko Kranj

kupim

Kupim ali vzamem v najem enosobno stanovanje v Kranju. Ponudbe oddati pod »Samska starejša« 2750

ostalo

Kolektiv Socialnega zavoda dr. Franceta Bergelja, Jesenice, sprejme sodelavko na delovno mesto bolničarke zavoda. Samsko stanovanje in prehrana je v zavodu. — Razpis velja do zasedbe delovnega mesta 2751

Vse stranke obveščam, da bo zlatarska delavnica od 15. julija do 15. avgusta **zaprta.** — Stranke naj dvignejo popravila. Zlatarstvo, Blaž Rangus, Regінčeva 16 2616

Mali obrtnik, ločen, ne po lastni krivdi, **želi spoznati** sebi primerno **žensko** do 50 let starosti za skupno gospodinjstvo. Ženitev ni izključena. Ponudbe oddati v oglasni oddelek pod »Lastni dom« 2752

Ločena, z 10-letno hčerko, **išče primerno poznanstvo** s poštenim moškim ali zaposlitev. Ponudbe oddati v oglasni oddelek 2753

Restavracija »Jelen« sprejema prijave za strežno osebje za »Kresno noč« dne 14. in 15. julija. Sprejemamo tudi prijave za Gorenjski sejem 2754

43-letni, dobro situiran, z lastnim domom v lepem turističnem kraju, **želi spoznati dobrosrčno žensko** do 40 let v svrho ženitve. Ponudbe oddati v oglasni oddelek »Prelepa Gorenjska« 2755

Dentist Holchaker, Kranj, **ne sprejema strank** od 16. julija do 15. avgusta 2756

Sprejmem krojaškega vajenca ali vajenko. — Alojz Zupan, Senčur 115 2757

Nagrado 100.000 din dam tistemu, ki mi preskrbi enosobno stanovanje, 50.000 din pa tistemu, ki mi preskrbi sobo v bližini Kranja. — Milan Govekar, ključavničarstvo, Kranj 2758

Iščem 3 ali 4-sobno stanovanje s pritiklinami v Kranju ali bližini. Nudim višjo najemnino in posojilo na stanovanjsko pravico. — Plačam najemnino za 6 ali več mesecev vnaprej. Ponudbe oddati v oglasni oddelek pod »Stanovanje A« 2759

Iščem družabnico za postavitev pritlične hiše. — Potrebna mi je delna gotovina. Sem srednjih let — samski. Oddati ponudbe v ogl. oddelek pod »Poštenost« 2760

Kot družabnik pristopim k dobro idoči obrti z večjo gotovino. Oddati ponudbe pod »Garancija« 2761

Za dograditev hiše rabim 300.000 dinarjev posojila za dobo 2 let. Dam 5-odstotne obresti. Oddati ponudbe pod »Ugodno« 2762

Preklicujem izgubljeno avtobusno vozovnico Bašelj-Kranj za neveljavno. — Kati Vrankar 2763

Za pomoč v gospodinjstvu v dopoldanskih urah **iščem dekle.** — Plača po dogovoru. Gorjanc, Koroška 4, Kranj 2764

Prevleke za sedeže vseh vrst avtomobilov in motorjev **vam izdela Bohorič, Gregorčičeva** št. 1, Kranj 2765

Želim spoznati kmečko dekle, staro 20 do 30 let, **zaposleno v** Kranju, zaradi **ženitve.** — Oddati ponudbe pod »Lepa jesen« 2766

Zamenjam veliko dvosobno stanovanje v Tržiču **za podobno** v Kranju. Naslov v ogl. odd. 2767

Oddam sobo za 2 osebi. Plačljivo eno leto vnaprej. **Partizanska** 33, Kranj 2768

Sprejmem čistilko 1 dan v tednu. — Partizanska 33 2768

29-letni vdovec, brez otrok, želi poročiti z vdovo, ločenko **ali** dekletom s približno enakimi leti. Otrok ni ovira. Slika zaželena. — Tajnost zajamčena. Ponudbe oddati v oglasni oddelek pod »Nežnost« 2769

Izgubljeno modro »Pelikan« nalivno pero z vgraviranim imenom »Zavod« prosim proti nagradi vrniti na Zavod za izobraževanje kadrov na Tekstilni šoli ali oglasni oddelek Glasa 2770

objave

RAZPIS

Svet zavoda Prehodnega mladinskega doma v Preddvoru razpisuje delovno mesto

EKONOMA.

Pogoji: srednja izobrazba ali najmanj 5 let ustrezne prakse.

Osebni dohodki po Pravilniku zavoda.

Hrana in stanovanje zagotovljena v zavodu.

ODKRITJE SPOMENIKA V OLŠEVKU

Krajevna organizacija ZB NOV Visoko vabi k odkritju spomenika padlim borcem NOV iz Olševka, ki bo v nedeljo dne 15. julija 1962 ob 15. uri na pokopališču v Olševku.

Zbirališče ob 13.30 pred Osnovno šolo Olševek.

Vabi odbor

JAVNA ZAHVALA

Tov. Francu Urbasu, Moste, se najlepše zahvaljujemo za njegove tople besede ob proslavi 20-letnice smrti 29 talcev v Mostah pri Žirovnici.

Svojci padlih

Komisija za štipendije občinskega ljudskega odbora Tržič

razpisuje

na podlagi 22. in 29. člena temeljnega zakona o štipendijah za šolsko leto 1962/63 **naslednje štipendije:**

1 štipendijo za študij na pravni fakulteti
1 štipendijo za študij na višji šoli za telesno vzgojo
1 štipendijo za študij na višji ekonomsko komercialni šoli, oddelek za turizem in gostinstvo.

Višina štipendije bo določena v mejah razpona od 7000 do 10.000 dinarjev.

Prošnji kolkovani z 250 din je treba priložiti:

1. življenjepis,
2. potrjen prepis zadnjega šolskega spričevala ali potrdilo o zadnjem vpisu oziroma potrdilo o opravljenih izpitih,
3. mnenje mladinske ali druge družbene organizacije,
4. otroci padlih borcev in žrtev fašističnega nasilja naj predložé potrdilo ZB.

Rok za vlaganje prošenj je do 25. julija 1962.

OBVESTILO
ŽAGANJE HLODOVINE

Oddelek za gospodarstvo OLO Kranj obvešča vse tiste, ki imajo svojo hlodovino deponirano na žagah veneciankah, ki ne obratujejo in tudi nimajo pogojev za obratovanje po določilih Pravilnika o tehnični opremi in strokovnem kadru gospodarskih organizacij, ki se ukvarjajo s primarno predelavo lesa (Uradni list LRS, št. 10-61/62), **da ta les takoj odstranijo** oziroma ga odpeljejo na tiste obrate LIP, ki opravljajo uslužnostno žaganje lesa, da ne bo nastala gospodarska škoda. V primerih, ko lastniki ne želijo žagati hlodovine po uveljavljenem sistemu uslužnostnega žaganja, so obrati LIP pripravljeni, da jo takoj odkupijo.

Podrobnejša pojasnila glede tega dajejo občinski odseki za gozdarstvo in LIP.

Oddelek za gospodarstvo OLO Kranj

OBJAVA

Gasilsko društvo Primskovo se vsem gasilskim društvom, podjetjem, organizacijam in posameznikom lepo zahvaljuje za finančno pomoč in prispevke za spominske žebljičke, ki jih bomo vstavili v prapor, ko ga bomo — 19. avgusta 1962 — razvili ob slovesnosti 40-letnice obstoja društva.

Prosimo tudi ostale, ki želijo podpreti naše društvo ali prispevati za spominske žebljičke 1000 ali 2000 din, naj nam to nakažejo vsaj do 20. julija 1962, ker moramo dati žebljičke v delo in gravirati darovavčevo ime.

Prosimo, če denar nakažete po pošti ali Narodni banki Kranj na naš tekoči račun 656-171. — Odbor

Svet zavoda za prosvetno delo in šolsko službo Jesenice

razpisuje

naslednja delovna mesta:

1. **2 mesti pedagoških svetovalcev za osnovne šole.** — Pogoj: višja ali visoka šola in 5 let prakse v prosvetni stroki.

2. **Uslužbenca za pedagoško dokumentacijo in statistiko.** — Pogoj: učiteljišče z nekaj leti prakse v prosvetni stroki.

Stanovanj ni. Ponudbe z ustreznimi dokumenti sprejema Svet zavoda do 25. julija 1962.

OBVESTILO

Po sklepu upravnega odbora podjetja obveščamo vse organizacije, ustanove, šole itd., da podjetje nima razpoložljivih sredstev s katerimi bi lahko sodelovalo pri reševanju finančnih problemov, ki jih te organizacije nakazujejo v svojih vlogah.

Na vloge podjetje dalje ne bo dajalo odgovorov.

Upravni odbor
Elektrarne Mote
Žirovnica

ŠPORT • ŠPORT • ŠPORT • ŠPORT

PO KONČNI ROKOMETNI SEZONI IN POGLED NAPREJ

Tržič ostane v republiški ligi

OBE REPUBLIŠKI LIGI BOSTA POVEČANI: MOŠKA NA 12, ŽENSKA NA 10 ČLANOV

Minulo nedeljo so bila pri nas zaključena zadnja rokometna tekmovanja. Na sporedu so bile zaključne kvalifikacijske tekme za vstop v republiško rokometno ligo. Predstavnik z Gorenjske Partizan iz Tržiča je le uspel, da se je obdržal v družbi najboljših slovenskih rokometnih moštev. V nedeljo je na kvalifikacijskem turnirju v Ljubljani premagal z visokimi rezultati vse tri tekmece: Brežice, Novo Gorico in Beltince. Tako bodo Tržičani še nadalje tekmovali v republiški ligi, saj sedaj tja po njihovi kvaliteti igranja povsem upravičeno sodijo. Lahko trdimo, da bodo tržiški rokometaši v novi sezoni igrali v Sloveniji bolj vidno vlogo, kot so jo doslej. Sedaj so »prestali« najhujše in drugo leto se jim ne bo treba bati za izpad, če bodo že sedaj prijeli za delo in se kar najbolje pripravljali na novo sezono, ki se odpre že čez poldrugi mesec.

Hkrati smo dobili tudi dokončni lestvici obeh republiških lig. Kranjska Mladost (moški) je zasedla v končni razvrstitvi najboljših slovenskih moštev često mesto, s čimer pa ne moremo biti povsem zadovoljni. Z malo več resnosti in požrtvovalnosti bi glede na kvaliteto igravcev lahko zavzeli mnogo višje mesto. Za novo sezono se bo treba bolje pripraviti, predvsem kondicijsko, če bodo hoteli doseči boljše mesto. Jeseni bo namreč liga povečana na 12 članov in bo to precejšnji napor za igravce, ki ga bodo premagali le, če bodo bolje pripravljeni, kot so bili za lansko sezono. Spisek članov republiške moške lige za novo sezono je sedaj takle: **Slovan, Rudar, Branik, Kovinar, Ajdovščina, Celje, Piran, Šentvid, Krško, Slovenj Gradec, Mladost** in Tržič. Prvo jesensko kolo pa je na spotredu že 2. septembra.

Tudi v ženski republiški ligi bo z novo sezono nekaj sprememb. Liga bo štela 10 članov: **Mladost, Slovan, Branik, Drava, Svoboda, Piran, Koper, Črnomelj, Kovinar** in **Šiška.**

Letošnji prvak — kranjska Mladost — bo imel težko delo, da bo hotel še nadalje obdržati primat v Sloveniji. Najnevarnejša tekmeca ji bosta nedvomno Branik in Piran. Kljub vsemu pa upamo, da se bodo igravke za novo sezono tudi tako marljivo pripravile, kot so se za letošnjo. Vsekakor pa bo treba prijeti za delo letos mnogo prej, saj se bo tekmovanje tudi v zimski rokometni ligi letos začelo nekoliko prej kot navadno. Društvo bo moralo ekipi izboljšati pogoje za vadbo, saj v takšnih pogojih ni možno več delati. Igrišče je skrajno neprimerno in bo treba še do jeseni rešiti vprašanje izgradnje asfaltnega igrišča. — J. Javornik

MODELARSKO REPUBLIŠKO PRVENSTVO

Uspeh Gorenjcev

Preteklo nedeljo je bilo v Lescah republiško prvenstvo modelarjev v kategorijah gumenjakov tipa wiekfield in dizel-penjačev. Tekmovanje je organizirala Letalska zveza Slovenije, prvenstva pa se je udeležilo 34 tekmovavcev iz Maribora, Litije, Ljubljane, Novega mesta, Kranja in z Bleda. Tokratni rezultati so bili nadvse zadovoljivi, zlasti še, ker je tekmovanje v obeh disciplinah med najzahtevnejšimi modelarskimi tekmovanji (potrebnega je precej teoretičnega znanja in tudi precizna izdelava modelov). — Dobri rezultati pa dokazujejo, da kvaliteta modelarstva v Sloveniji nenehno raste in že lahko trdimo, da je dosegla evropsko povprečje. Še zlasti razveseljivo pa je, da so na letošnjem prvenstvu dosegli najboljše rezultate mlajši tekmovavci — Gorenjci.

Rezultati — gumenjaki: 1. **Bruno Štular — Kranj,** 2. **Julijan Lipnik** — Maribor, 3. **Dušan Zupanc** — Novo mesto, 4. **Jože Primožič** — Kranj itd.; dizel-penjači: **Peter Jug** — Maribor, 2. **Miha Benedik** — Bled, 3. **Srečko Zolnir** — Maribor itd. — T. P.

REPREZENTANCA JUGOSLAVIJE NA JESENICAH

V četrtek je dopotovala na Jesenice namiznoteniška reprezentanca Jugoslavije. Pripravljali se bo na bližnje srečanje z reprezentanco Sovjetske zveze, ki bo v juliju prihodnji torek ali sredo na Jesenicah. Prihod sovjetske reprezentance pričakujejo te dni. Priprave in srečanje sodita v okvir priprav mladincev za nastop na VII. evropskem kriteriju, ki bo od 13. do 15. julija na Bledu. — J. P.

STOJAN PUC JE ODIGRAL ŠAHOVSKI HANDICAP

V počastitev dneva borca je kranjski mednarodni šahovski mojster Stojan Puc odigral v simultanu do handicap turnir z nekaterimi boljšimi člani šahovskega društva Kranj. 7 partij je dobil, ena pa remiziral.

Rezultati — Puc : Stagar 1:0, Puc : Drev 1:0, Puc : Jerman 1:0, Puc : Božič 1:0, Kodek : Puc 0:1, Murovec : Puc 0:1, Longer : Puc remi in Ravnik : Puc 0:1 — F. S.