IZDAJA OR »GORENJSKI TISK« - UREJUJE UREDNIŠKI ODBOR - GLAVNI UREDNIK SLAVKO BEZNIK - ODGOVORNI UREDNIK GREGOR KOCIJAN - TEL. UREDNIŠTVO IN UPRAVA 21-90, GLAVNI UREDNIK 27-75 - TEKOČI RAČUN PRI NARODNI BANKI V KRANJU 607-11-1-135

LETO XV. KRANJ, SOBOTA, 22. DECEMBRA 1962 ŠT. 147

IZHAJA OD OKTOBRA 1947 KOT TEDNIK - OD 1. JANUARJA 1958 KOT POLTEDNIK - OD 1. JANUARJA 1960 TRIKRAT TEDENSKO: OB PONEDELJKIH, SREDAH IN SOBOTAH - LETNA NAROČNINA 1300 DIN, MESEČNA NAROČNINA 110 DIN, SOBOTNA ŠTEVILKA 20 DIN

GLAS

GLASILO SOCIALISTIČNE ZVEZE DELOVNEGA LJUDSTVA ZA GORENJSKO

22. december - praznik JLA

Od golorokih borcev do sodobne armade

Naša Jugoslovanska ljudska armada se je razvijala in utrjevala skozi štiriletno narodnoosvobodilno vojno kot oborožena sila podjarmljenega ljudstva, ki se je bojevalo za svojo nacionalno in socialno svobodo. Začeli smo boj z majhnimi in slabo oboroženimi partizanskimi odredi, končali pa z močno vojsko z več kot 80.000 borci. V prvem letu vojne, ko so bile fašistične sile najmočnejše, je bila mogoča le partizanska oblika bojevanja. Aktivnost partizanskih odredov in njihovo naraščanje je prisililo sovražnika, da se je po svojih postojankah močneje utrjeval. Vse to je zahtevalo ustanavljanje večjih in prožnejših partizanskih enot, ki so bile sposobne prizadeti sovražniku velike izgube. Zato je tovariš Tito tudi odločil, da se ustanovijo partizanske brigade. Prva proletarska brigada je bila formirana 22. decembra v mestecu Rudo. Ta dan JLA praznuje kot svoj praznik.

Največ brigad je bilo ustanovljenih že v začetku leta 1942. Z njihovo ustanovitvijo so bili dani pogoji za velike vojne operacije. Vloga partizanskih odredov se zaradi tega ni zmanjšala. Ostali so trajna oblika vojaške organizacije vse do osvoboditve. Ob sodelovanju brigad in odredov je NOV prizadejala sovražniku težke udarce.

Z vse večjim naraščanjem osvobodilne vojske, s širjenjem in razvijanjem organov ljudske oblasti, z utrjevanjem in izpopolnjevanjem političnih organizacij so bili dani pogoji, da smo ob koncu 1942. leta ustanovili še večje in močnejše enote — divizije in korpuse. Strnjena v takšn enote je NOV nadaljevala boj in v 1943. letu še bojevala velike bitke, kot so bile na primer na Sutjeski, na Neretvi in druge.

Iz vsake ofenzive je naša vojska izšla močnejša in številnejša. Z neprestanim ofenzivnim bojem je zadrževala v Jugoslaviji velike sovražne note, kar je imelo ugodne posledice tudi za bojišča naših zaveznikov. Vse, kar je sovražnik prevažal skozi Jugoslavijo na druge fronte ali na jugoslovansko bojišče je NOV napadala in si tako še dvigala svoj pomen.

Iz štiriletne vojne za osvoboditev je JLA izšla kot močna, prekaljena in politično enotna armada z visoko moralo in bogatimi izkušnjami ter opremljena z vsemi vrstami tedanjega orožja.

Neurejenost povojnih mednarodnih odnosov in njihovo urejevanje sta zahtevala, da Jugoslavija še vnaprej vzdrži močno oboroženo silo. JLA se je znašla pred novimi velikimi nalogami. Izpopolniti je morala teoretično znanje starešinskega kadra in ga uskladiti z izkušnjami — pridobljenimi v NOB. V raznih šolah, tečajih in pri praktičnih vajah se je naša armada usposobila v dobrega branivca svoje domovine.

Pri vzgoji in izobraževanju vojakov se posveča velika skrb splošnemu oblikovanju njihove osebnosti. Medsebojni odnosi v armadi se gradijo na spoštovanju vojakove osebnosti, njegovih pravic in dostojanstva. Čeprav je glavna naloga vojne strokovne usposabljanje vojakov, so vloženi veliki napori tudi v učenje in zabavo. Vojak naj bi si pridobil znanje in navade, ki bodo koristile njemu in družbi. Vodilni kader naše armade ne skrbi samo za vzgojo in učenje aktivnega kadra in tistih, ki služijo vojaški rok, temveč tudi za to, da vsi ljudje naše domovine vedo, kako je treba braniti domovino in opravljati vojaške in civilne dolžnosti v primeru vojne.

JLA je bila tudi v prvih vrstah graditeljev. Sodelovala je pri izgradnji cest, železniških prog, mostov, predorov, stanovanj in komunalnih objektov. Posebej je potrebno omeniti sodelovanje pri reševanju ljudi in imetja ob elementarnih nesrečah. Tudi naše poljedelstvo se je večkrat zateklo po pomoč k JLA.

Vse to dokazuje, da JLA vedno več prispeva k dvigu življenjske ravni in napredku naše socialistične domovine. Poseben pomen za obrambo naše neodvisnosti ima politična enotnost in povezava armade s civilnim prebivavstvom. Vsa prizadevanja pri razvijanju in izgradnji JLA so bila usmerjena h krepitvi miroljubne države in JLA je danes močan in zvest čuvar varnosti in socialističnega napredka.

podpolkovnik
MIHA ZUPANČIČ

Zadnja seja okrajnega ljudskega odbora Kranj

Po stezah partizanske Jelovice

Šesto srečanje

Odbor za organizacijo šeste tradicionalne prireditve »PO STEZAH PARTIZANSKE JELOVICE« se je že večkrat sestal in priprave so v polnem zamahu. — Izdali so tudi prospekt, tako da bodo čim širši krog javnosti seznanili z dosedanjimi prireditvami in cilji.

Letošnje vremenske prilike obetajo dokaj lepše možnosti za te prireditve. Tako je upati, da bo uresničen načrt nočnega slaloma v Železnikih, kar bo posebna zanimivost. Tudi tekaške proge Dražgoš bodo pod debelo snežno odejo dokaj lažje kot sicer. Veliko udeležbo pričakujejo pri pionirskih tekmovanjih v Lancovem. Šole so že začele s tekmovanjem in že določajo najboljše mlade smučarje v ekipe za končno tekmovanje. V Kropi pa pričakujejo skakaško elito, tako da bodo ljubitelji belega športa lahko prišli na svoj račun.

Prireditve bodo 12. in 13. januarja

Reorganizacija okraja pred odborniki okrajnega ljudskega odbora

Medobčinske vezi se krepijo

Večino služb, zavodov in obveznosti v okrajnem merilu bodo prevzeli občinski ljudski odbori

Največ razprav je bilo okrog sredstev za izgradnjo zdravstvenega doma na Jesenicah. — Izmed dveh variant o visokogorskem turizmu v Triglavskem pogorju — odobrena gradnja žičnice iz Krme na Apnenico — Koordinacija v turizmu je nujno potrebna — V začasni okrajni ljudski odbor Ljubljana so izvolili 34 odbornikov — Odborniki OLO na poslovilnem sprejemu pri predsedniku OLO ing. Tonetu Tribušonu.

KRANJ, 20. decembra — Današnja 65. skupna seja obeh zborov okrajnega ljudskega odbora v Kranju je bila pomembna prelomnica v zgodovini razvoja ljudske oblasti na Gorenjskem — prvič zato, ker so nekatere upravne in oblastne funkcije okraja Kranj postale preozke samo za Gorenjsko in se zato okraj združuje z ljubljanskim okrajem, in drugič — ker so prav ob tej reorganizaciji začeli dobivati občinski ljudski odbori še pomembnejšo vlogo in se skupni interesi Gorenjske začnejo oblikovati iz samih potreb v raznih oblikah prostovoljnega medobčinskega sodelovanja.

Prvi del živahne razprave se je začel že pri pregledu sklepov zadnje seje tega organa. Predsednik jeseniške občine je namreč dejal, da so pri delitvi sredstev za izgradnjo zdravstvenih objektov pozabili na nekdanji dogovor med predsedniki ObLO in tudi na zagotovila nekaterih odgovornih ljudi in da so pri izgradnji zdravstvenega doma na Jesenicah, ostali brez sredstev, medtem ko so v drugih občinah sredstva dobili.

Razprava je postala vse bolj živahna. Nekateri odborniki in predstavniki odgovornih organov so govorili celo štirikrat. Kot se je ugotovilo, je res, da so pred leti ob gradnji zdravstvenega doma na Jesenicah ostali brez sredstev in da so drugje zdravstvene objekte gradili. Hkrati se je pokazalo, da so tudi na Jesenice šla precejšnja sredstva. V bistvu so nastale težave na Jesenicah zato, ker niso imeli pripravljenih načrtov za gradnjo in so jih v tem prehiteli drugi. Po dolgi razpravi in glasovanju so končno sprejeli priporočilo, naj občinski ljudski odbor Jesenice iz svojih obveznosti do medobčinskega sklada za zdravstvo izloči 40 milijonov dinarjev izključno le za gradnjo zdravstvenega doma.

V nadaljevanju seje so odborniki poslušali in odobrili obrazložitev predsednika OLO o reorganizaciji okrajev. Odbornik Pavle Tolar pa je nato poročal o delovanju zavoda za izgradnjo Velega polja. Pojasnil je dve varianti visokogorskega turizma v našem Triglavskem pogorju — izdelan je predlog za izgradnjo zimsko-športnega centra na Velem polju, kjer bi v treh etapah oziroma v osmih letih investirali okroglo 5.200 milijonov dinarjev, drugi predlog pa obsega izgradnjo tako imenovanih triglavskih žičnic. Gradnja žičnic naj bi se odvijala v dveh etapah in bi v roku sedmih let zahtevala okroglo 3.827 milijonov dinarjev. Odborniki so se strinjali z drugo varianto, za katero se je že tudi izrekla večina ustanoviteljev tega zavoda. V prvi etapi naj bi zgradili žičnico iz doline Krme na Apnenico. Preko Bleda ali Mojstrane bo tako možen hiter vzpon brez napora na višino 2.020 metrov v osrčje Triglava.

Najpomembnejša na tej zadnji seji okrajnega ljudskega odbora pa je bila vsekakor razprava o reorganizaciji posameznih služb, zavodov itd. Na vrsti je bilo petindvajset takih stvari. Odborniki so

(Nadaljevanje na 2. str.)

Novo vodstvo ZZ borcev NOV

Skladno z reorganizacijo OLO se je tudi okrajno predsedstvo Zveze združenj borcev NOV spojilo z ljubljanskim. Na prvi seji novega začasnega vodstva, ki je bila v torek, 18. decembra, so izbrali novo predsedstvo tega organa. Za predsednika je bil izbran **Janez Japelj**, za enega izmed treh podpredsednikov pa je bil izvoljen **Ivan Bertoncelj-Johan**, dosedanji predsednik Zveze združenj borcev NOV za okraj Kranj. Za člane novega predsedstva pa so bili z našega območja imenovani še: Jože Cvikelj, Danila Gril, Franc Konobelj in Ivko Sršaida, v nadzorni odbor pa Milan Zakelj. Tudi v nove komisije in sveta tega organa so bili imenovani člani iz našega bivšega okraja. — M.

V dneh pred 22. decembrom in na sam praznik dneva JLA so bila po vsej Gorenjski številna srečanja med pionirji, mladinci in pripadniki JLA. Ponekod so imeli tudi nekatera srečanja v športnih disciplinah. Vedno pa so pionirji in mladinci čestitali enotam JLA ob njihovem prazniku, jim izročili šopke ter druga spominska darila. Da pa bi bilo v prihodnje med JLA in ljudstvom še tesnejše sodelovanje, so se povsod pogovorili o življenju v JLA, pionirji pa so bili zlasti veseli, ker so si lahko ogledali najrazličnejše orožje. Na sliki: Pionirji med vojaki v kasarni »Staneta Žagarja« v Kranju. Tank je bil za mlade najprivlačnejši

Z republiškega posvetovanja o standardizaciji

Standardi - sestavni del prizadevanj k napredku

Kako si JUS utira pot med naše proizvajavce — Drobne misli o velikih pomanjkljivostih — Vsega skupaj imamo tri tisoč standardov

V sredo je bilo v Kranju zaključeno dvodnevno posvetovanje o standardizaciji, ki so ga organizatorji in ostali udeleženci označili kot izredno koristno in odločilnega pomena za nadaljnji razvoj tega prepomembnega sestavnega dela sodobne proizvodnje. Posvetovanja se je udeležilo blizu 200 predstavnikov gospodarskih organizacij, ki uporabljajo in uvajajo standarde za svoje proizvode, raznih institucij, ki pri tem sodelujejo in mnogi gostje. V sredo popoldne, ko so bili na vrsti referati o standardizaciji v posameznih strokah, je bil na posvetovanju tudi podpredsednik zvezne ljudske skupščine Franc Leskošek-Luka.

Posvetovanje je opozorilo na to, da smo pri standardizaciji pravzaprav šele na začetku poti, kar pa je glede na mlado industrijo delno tudi opravičljivo. Referenti na posvetovanju in udeleženci razprave, ki so jo pravzaprav tudi sestavljali krajši, a jedrnati referati, so nanizali toliko tehtnih predlogov, ugotovitev in idej o možnostih hitrejšega uvajanja standardov za naše proizvode, da je z gotovostjo mogoče trditi, da bo ta prva široko zasnovana izmenjava mišljenj o tej problematiki obrodila dobre sadove. To pa je bil tudi namen posveta.

V naši državi imamo šele okoli 3 tisoč standardov in gotovo je,

(Nadaljevanje na 2. str.)

TE DNI PO SVETU

● **PREDSEDNIK TITO SE VRAČA DOMOV**

Predsednik Tito je zapustil Kijev in se po sedemnajstdnevnem oddihu v Sovjetski zvezi vrača v domovino. Na kijevski železniški postaji so se od jugoslovanskih gostov poslovili predsednik sovjetske vlade Hruščev in visoki državni voditelji Ukrajine.

● **NADALJEVANJE RAZGOVOROV V NEW DELHIJU**

V New Delhiju so se nadaljevali politični razgovori jugoslovanske državne delegacije pod vodstvom podpredsednika zveznega izvršnega sveta Edvarda Kardelja.

● **NAPAD NA AMERIŠKI KONZULAT V KATANGI**

Studentje in dijaki srednjih šol v Elizabethvillu, katanškem glavnem mestu so napadli ameriški konzulat ter zažgali malo poslopje v okviru konzulata, pobili vsa okenska stekla. Združeni narodi bodo v Katangi okrepili svoje vojaške sile.

● **ŽITO ZA JUGOSLAVIJO**

Iz newyorškega pristanišča je odplula trgovska ladja naložena z 10.000 tonami žita. Pričakujejo, da bodo do konca leta v kanadskih in ameriških lukah naložili in odpremili v Jugoslavijo še 32.000 t žita, vse na temelju nedavno sklenjenega sporazuma med vladama ZDA in Jugoslavije.

● **BRITANIJA ŠTEJE 53 MILIJONOV PREBIVAVCEV**

Po najnovejših statističnih podatkih šteje Velika Britanija 53 milijonov prebivavcev, kar za 2 milijona več kot Italija in za 6 milijonov več kot Francija.

● **ZADUŠITEV VSTAJE**

Britanska vlada je sporočila, da je vstaja na Severnem Borneu zadušena in so mir zopet vzpostavili na največjem delu tega področja.

● **SPREMEMBE V SUDANSKI VLADI**

Predsednik vrhovnega vojaškega sveta Sudana je izpopolnil svojo vlado z novimi tremi ministri.

● **GENERALNA SKUPŠČINA KONČALA DELO**

V New Yorku so zaključili 17. zasedanje generalne skupščine Združenih narodov.

Ljudje in dogodki ● Ljudje in dogodki ● Ljudje in dogodki ● Ljudje in dogodki ● Ljudje in dogodki ● Ljudje in

Pripti prsti

Britanska užaljenost se je začela, ko so bile že znane priprave za ponovno decembrsko srečanje Macmillana s Kennedyjem. Med vsemi zahodnimi državniki vzdržuje Macmillan najbolj pristne odnose z Ameriko in vse do letošnjih priprav so sodili, da ima britanski premier nemalo zaupanje onstran Atlantika. Britanski ugled pa se je na ameriški celini začel nepričakovano krhati. Prvi udarec je na nezakrito britansko občutljivost prišel s strani. Bivši ameriški zunanji minister Acheson je razširil glasove, da je Britanija svoj vek zaigrala. »Britanska politika se je končala z dnem, ko se je potopila njena kolonialna barka.«

Britanska kraljeva vlada te opazke razvrednotenega ameriškega ministra ni razčlenjala z uradnimi pripomočki, čeprav je marsikateremu Britancu prišla jeza na ameriški račun že do konca jezika. Povprečni Britanci so začeli postajati do Američanov na vseh toriščih bolj skeptični in nezaupljivi, zlasti, ker se je do odhoda Macmillana nabralo v britanski državniški torbi precej resnih zadev, s katerimi so napravili bahamske razgovore med Kennedyjem in Macmillanom za najtežji državniški dvogovor v zadnjih letih. Britance je na Bahamske otoke spremljala v podzavesti težka mora, da niso ostali samo odrezani od Evrope, temveč da so v veliki meri zapravili ameriško zaupanje. In tako je Macmillan v treh dneh, kolikor jih je imel na razpolago za razgovore z ameriškim predsednikom Kennedyjem, skušal vrniti, kar se mu je zdelo, da bo izgubil. Njegova beseda je bila alternativno pretilna in bojazljivo prepričevalna. Za Britance je zaupanje v ugoditev britanskim zahtevam postalo skrajno resno in poučno. Britanija brez podpore »od zadaj« in brez visečega mostu med Evropo in Ameriko, na katerem ima svoj zavarovan pločnik in izjemen položaj, ne more brez rdečice opazovati zmanjševanja njene moči.

Tridnevni razgovori med Macmillanom in Kennedyjem v mestecu Nassau so imeli vznemirjivo obeležje precejšnjih prislovij med obema deželama. Kot Damoklejev meč je nad razgovori visela afera z ameriškimi raketami »Skybolt«. Američani so pred kratkim sklenili, da bodo prenehali z izdelovanjem teh raket in posledica tega ukrepa bi bila odpoved ameriško - britanskega sporazuma o jedrskem sodelovanju in dobavah teh raket Veliki Britaniji, ki predstavljajo za Veliko Britanijo osnovo njene neodvisne jedrske moči. Na britanskem otočju so ozadje ameriških hotenj raziagali z najbolj potrtimi očitki. Američani skušajo izpodkopati neodvisno jedrsko moč Velike Britanije in pustiti Britance lepo na cedilu. Zolčni članki, ki jih je prinašal britanski tisk, so ostro napadli ukrep Pentagona o ukinitvi proizvodnje raket Skybolt. Toda obenem z grajanjem ameriškega ukrepa so Britanci že napovedovali rešitev, ki bi do nje lahko prišlo, če bi Američani namesto raket Skybolt začeli dobavljati modernejše rakete tipa »Polaris«.

John Kennedy

Kennedyju na razgovorih z Macmillanom po podaljšanju ni preostalo nič drugega, kot da poišče vmesno rešitev, ki bo užaljene Britance potolažila. Ker je Macmillan zahteval v zameno za stare rakete boljše rakete, so se v Ameriki lažje odločili, da bodo nadaljevali s proizvodnjo raket »Skybolt«. Britansko – ameriški »modus vivendi« je prišel po spoznanju, da bi bila z britanskim nezadovoljstvom preveč razrahljana Atlantska skupnost, in zato so se v Washingtonu raje odločili, da nosijo novo breme, kakor pa, da morajo skrbeti za politično prihodnost razrahljane zahodne skupnosti.

Ne glede na izhod bahamskih razgovorov pa je vendar britanski položaj pretrpel precejšnje ponižanje. Kljub naporom Macmillana, da se dvigne nad evropsko povprečje, se njegova politika izenačuje s tem povprečjem. Kmalu Američani ne bodo več poslušali britanskih ocen na sedanji enakopravni osnovi, s katero so se Britanci postavljali kot tretja sila na svetu.

ZDRAVKO TOMAŽEJ

Ljudje in dogodki ● Ljudje in dogodki ● Ljudje in dogodki ● Ljudje in dogodki ● Ljudje in dogodki ● Ljudje in

Medobčinske vezi se krepijo

(Nadaljevanje s 1. strani)

v štirinajstih primerih izglasovali, da razne zavode in službe prevzamejo občine sporazumno, v sedmih primerih so se strinjali, da se stvari prenesejo na novi ljubljanski okraj, v štirih primerih pa je predvideno, da bo stvari prevzela občina Kranj. V medobčinskem merilu naj bi za potrebe Gorenjske občine sprejele na primer ZAVOD ZA GOSPODARSKI RAZVOJ, ZAVOD ZA STATISTIKO, KMETIJSKI ZAVOD, ZAVOD ZA ZDRAVSTVENO VARSTVO, GORENJSKO TURISTIČNO ZVEZO, CENTER ZA PIONIRSKA LETOVANJA, JAVNO PRAVOBRANILSTVO, obveznosti do glasila »GLAS«, do TRADICIONALNIH PRIREDITEV V DRAŽGOŠAH, do povratnega srečanja »VLAKA BRATSTVA IN ENOTNOSTI« in podobno. V pristojnost novega okraja pa naj bi prišli ALPSKI LETALSKI CENTER, OKRAJNI ZDRAVSTVENI CENTER, ZAVOD ZA IZGRADNJO VELEGA POLJA oziroma triglavskih žičnic, DOM SLEPIH, CESTNO PODJETJE, ZAVOD ZA IZOBRAŽEVANJE KADROV IN PROUČEVANJE ORGANIZACIJE DELA in nekatere druge organizacije in obveznosti. V pristojnost občinskega ljudskega odbora Kranj pa naj bi prešel ZAVOD ZA NAPREDEK GOSPODINJSTVA, MUZEJ REVOLUCIJE V KRANJU s posebnim oddelkom v Begunjah, GORENJSKI SEJEM in dosedanja OKRAJNA ZVEZA SLEPIH.

V večini primerov so odborniki ugotavljali, da prav sedanja reorganizacija odpira nujnost medsebojnega sodelovanja med občinami, zakaj v mnogih primerih je moč probleme na tem območju lažje in bolje reševati prav na ta način. To so še posebno poudarjali ob razpravah o reorganizaciji Gorenjske turistične zveze. Tudi vzdrževanje takih potrebnih služb ne sme ovirati pozitivnega reševanja problemov turistične dejavnosti na tem območju.

Opredelitev teh služb in zavodov je samo priporočilo OLO ustreznim organizacijam in občinskim ljudskim odborom. Nove obveznosti, ki so s tem prešle na občinske odbore, bodo uskladili na posebnih posvetovanjih. Težišče pri vzdrževanju bo moralo v večini primerov sloneti na gospodarskih organizacijah, na članih, na koristnikih raznih uslug. To pa bo usmerjalo tudi nadaljnji razvoj teh služb in je najboljše merilo za stvarno potrebo po teh organih.

Ob zaključku so izvolili še določeno število odbornikov v nov začasni okrajni ljudski odbor Ljubljana. Od skupno 150 članov tega organa jih bo v novem odboru 34 z Gorenjskega, in sicer 17 v okrajnem zboru in prav toliko v zboru proizvajavcev.

Po zaključeni seji je predsednik OLO ing. Tone Tribušon povabil vse odbornike na poslovilni sprejem. – K. M.

Standardi - sestavni del prizadevanj k napredku

(Nadaljevanje s 1. strani)

da v tem številu še zdaleč ne morejo biti zajeti vsi proizvodi, ki bi morali nositi oznako JUS in pripadajoče podatke in po svojih lastnostih tej oznaki tudi ustrezati. Na posvetovanju je bilo veliko govora o vsestranskih dobrih straneh standardiziranja, tako za proizvajavce kot tudi za koristnike. Tako so bile omenjene dobre strani poenotenja proizvodnje, kar takoj vpliva tudi na zmanjšanje stroškov proizvodnje, lažjo izmenjavo blaga tako na tujem tržišču in še mnogo drugega. Ker pa standardi mimo drugega določajo tudi potrebno kvaliteto proizvodov, bi morali biti zanjo živo zainteresirani tudi vsi potrošniki, saj pri nakupu neoznačenega blaga ne morejo biti gotovi, da je blago dobro. To seveda velja predvsem za razne električne naprave in podobno.

Govorniki v razpravi so nanizali nekaj [illegible] znanimivih primerov posledic zaradi [illegible]anjkljive standardizacije (pa [illegible] tudi zaradi raznih drugih nep[illegible]). Med zelo nerazumljive sodi tale primer. Tovarna, ki izdeluje plastične zamaške za steklenice, je lepega dne v svojem notranjem okviru spremenila velikost zamaškov. Ker se niso pogovorili niti s tovarno, ki izdeluje steklenice, ni težko ug[illegible], kaj je temu sledilo. Nastala je [illegible]romna škoda, ker je bilo potrebno kompletirati tako nove zamaške kot izdelane steklenice, tovarne, ki pa steklenice potrebujejo za [illegible] izdelke, so morale čakati.

Predstavnik tovarne, ki izdeluje izolacijski material za elektrotehnično industrijo, je povedal, da sodelujejo s tremi takimi tovarnami in vsaka zahteva sicer enake predmete v svoji izvedbi, ki je prilagojena temu ali onemu tujemu standardu. Iste tovarne izdelujejo tudi 4 vrste porcelanskih utenzilij za tekstilne stroje, čeprav so vse namenjene isti funkciji, ker tako pač zahtevajo 4 tovarne.

Predstavnik neke tovarne čevljev se je zavzemal za uvajanje standardov v usnjarski in čevljarski industriji. Dejal je, da imajo velike težave, ker usnje in barva neenotno označujejo. Dogaja se celo, da cele skupine dobivajo naziv kar po kakšni popularni popevki. Menda je z imenom »Marina« imenovano okoli 10 barv, ki sodijo k različnim nianson in celo k različnim skupinam barv. Kakšne so potem težave pri nakupu, ni težko sklepati. Isti tovarni se je dogodilo tudi tole: izdeluje zaščitne čevlje, ki imajo znotraj jeklene kapice. Ko so bili izdani standardi za te kapice, so take tudi zahtevali pri izdelovavcu tega dela, ta pa jim je odgovoril, da jim lahko izdelajo, če bodo plačali orodje, ki jim je za to potrebno.

Nekoliko drugačne vrste je primer tovarne, ki drugi ni hotela izdelati nekega izdelka, ker ga ni našla med standardiziranimi predmeti, kar pa je več kot ozko gledanje na pomen standardov, saj morajo biti ti v službi napredka ne pa zaviranja proizvodnje.

Kot povzetek iz zključkov posvetovanja lahko napišemo, da je bilo jasno nakazano, kdo in v kakšni meri si mora prizadevati, da standardizacija še hitreje zajema naše proizvode, da se stalno izpopolnjuje in prilagaja, da se zagotovi vzgoja kadra in podobno.

M. Sosič

Več ideološkega znanja sindikalnim kadrom

V ponedeljek, 17. decembra, se je pričel na Bledu intenzivni seminar za predsednike in tajnike sindikalnih podružnic gospodarskih organzacij, zavodov in ustanov. Semnar bodo zaključili danes. Ločeno ga poslušajo skupine za industrijo in obrt, zdravstvo, šolstvo in javne službe. V zadnji skupini pa so predstavniki trgovine in gostinstva. Udeleženci seminarja so poslušali na primer predavanja o družbeno-ekonomski in politični skupnosti občanov, o mednarodni delitvi dela in smotrih industrijske integracije, poslovnega združevanja in kooperacije pri nas in v svetu, o vlogi in metodah dela sindikatov na sedanji stopnji družbeno-ekonomskega razvoja itd. **V začetku prihodnjega leta pa so predvideni seminarji za predsednike občinskega sindikalnega sveta Jesenice in predsednike večjih sindikalnih podružnic. – Z. A.**

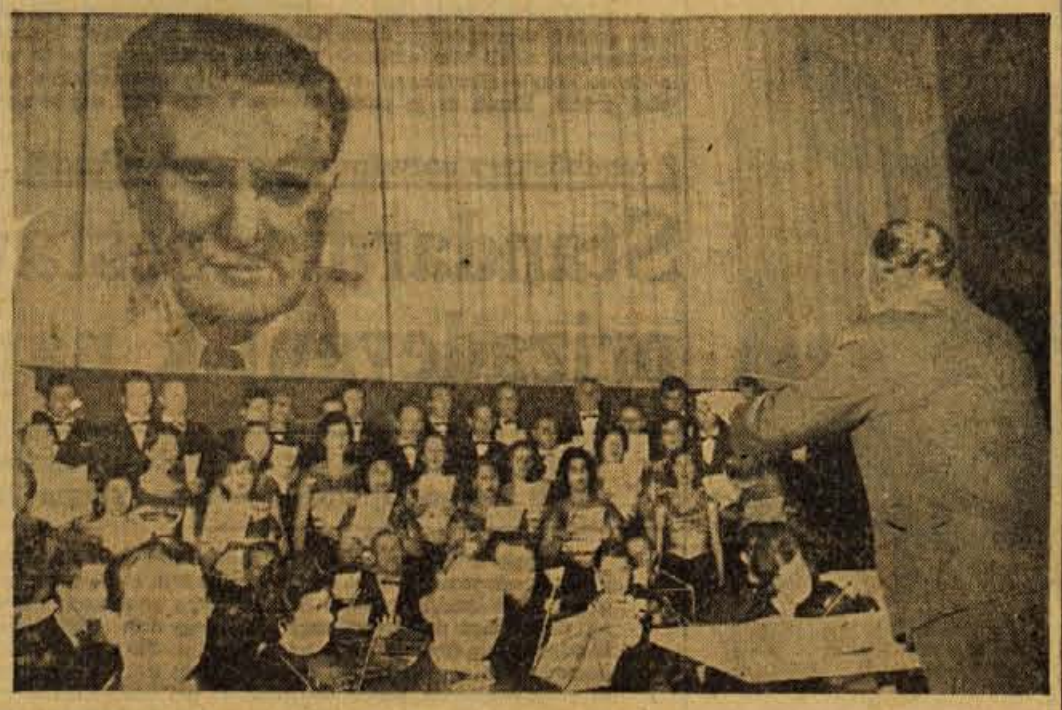

AKADEMIJA V POČASTITEV DNEVA JLA

Kranj, 22. dec. – Včeraj popoldne je bila v dvorani kina Center v Kranju slovesna akademija v počastitev dneva JLA. Akademijo so organizirali obč. ljudski odbor Kranj, družbeno-politične organizacije in garnizija JLA Kranj.

Na akademiji so združeni orkester JLA in Slovenske filharmonije ter zbor Slovenske filharmonije iz Ljubljane s solistoma Mirom BRAJNIKOM in Edvardom SRŠENOM izvajali kantato Radovana Gobca »NJEGOVO IME JE LEGENDA«. Dirigiral je major Pavle BRZULJA.

Elita

Trgovsko podjetje ELITA, Kranj vas vabi k obisku novoletnega sejma od 22. do 29. decembra 1962.

Prodajali bomo: pletenine, srajce, perilo, volno, odeje, torbice, ure, igrače in razno drugo blago po sejemskih cenah.

Pred novoletnimi prazniki bomo podaljšali obratovalni čas v naših trgovinah:

GALANTERIJA,
PRI KRANJCU,
VOLNA,
MAJA in
KOMISIJSKA,

in sicer:

v soboto, dne 29. decembra od 8. do 12. ure in od 14. ure do 17.30;

v ponedeljek, 31. decembra pa od 8. do 17. ure neprekinjeno.

Trg. podj. ELITA vam želi srečno novo leto 1963!

V 1962. letu smo v skoraj nesluteni naglici ob kupu novih pobud in ukrepov dosegli zares lepe uspehe.

SVET STANOVANJSKE SKUPNOSTI »HUJE - PLANINA - CIRČE« želi, da bi se v prihodnjem letu 1963 — uresničile vse težnje po še večjem gospodarskem napredku in poslovnih uspehih kot tudi želje in napori za osebno blaginjo

vsem poslovnim sodelavcem —
vsem hišnim svetom —
vsem prebivavcem skupnosti.

S kvalitetnimi in v ceni dostopnimi uslugami v vsakem času, s pomočjo materam in gospodinjam v

— obrtnem servisu »SERVISNA SLUŽBA STANOVANJSKIH SKUPNOSTI«
— gospodinjskemu servisu — pralnici »KOKRA«
— vzgojno-varstveni ustanovi DID »TATJANE ODRAVE«

se bomo še bolj kot doslej potrudili opravičiti svoje poslanstvo!

OSMRTNICA

Umrl je

Avgust Zadnikar

upokojeni delavec v Gorenjskem tisku

Ohranili ga bomo v lepem spominu. Pogreb bo v soboto, 22. decembra, ob 15.30 uri iz hiše žalosti na kranjsko pokopališče.

Kolektiv Gorenjskega tiska

Ob otvoritvi planinskega doma

Kako bo na Krvavcu

Planinski dom na Krvavcu ne bo poznal »mrtvih sezon« — Udobje za turiste in stalni učitelj za smučarje — Žičnico do krvavškega doma in naprej

● Planinski dom, ki so ga na ● Krvavcu pričeli graditi poleti ● 1959. leta bodo danes odprli. Čeprav se je marsikomu zdelo, da ● gradnja tega planinskega doma ● (dosedanji obiskovavci Krvavca

KRANJSKI GLAS

● so ga krstili kar za hotel) na- ● preduje po poljže, je bil ven- ● darle zgrajen v rekordnem ča- ● su. 1700 metrov visoko namreč ● niso enaki pogoji za gradnjo ● kot v nižini, zakaj slabe vre- ● menske razmere gradbeno se- ● zono v goratem predelu močno ● skrajšajo in traja na leto le ● nekaj mesecev.

•

Ko se je pokazala potreba, da bi zaradi vedno večjega obiska (žičnica) na Krvavcu povečali planinski dom, so bili (na čelu s kranjskim Planinskim društvom) vsi za novogradnjo, vendar so bila mnenja ob vprašanju — kje naj bi novi dom zgradili — deljena. Rešitev so zaupali arhitektu Mlakarju, ki je mesto za gradnjo izbral poleg starega doma. Ker pa je tam zelo vetrovno področje, je zatišje »ustvaril« s trikotno gradnjo — odprto proti jugu, medtem ko je proti ohladitvi notranjih prostorov severne stene doma obdal s 5 centimetrov debelo plastjo cementa.

Preden so sploh začeli zidati novi dom, je bilo treba v živo skalo izkopati 1500 kub. metrov veliko jamo, medtem ko so v času gradnje z žičnico prepeljali 3600 ton različnega materiala (22 ton železa, 170 ton cementa, 60 tisoč kosov opeke, 630 m³ betona itd.). Glavni trakt, ki je sedaj končan (tam, kjer stoji sedanji dom, bodo dozidali še stranskega), naj bi veljal 94 milijonov dinarjev, celoten objekt brez opreme pa okrog 150 milijonov dinarjev.

Tako bo na Krvavcu sedaj dovolj prostora za vse turiste, ki ga želijo obiskati. Razen vseh udobnosti glede prenočevanja se bodo gostje lahko posluževali tudi posebne garderobe za sušenje smučarske opreme, kopalnic, popravljalnice smuči itd. Posebnost pa bo stalni smučarski učitelj, ki bo goste doma brezplačno vadil smučanja. Sploh bo potem Krvavec postal važna smučarska postojanka, saj bo za smučarje kmalu pričela delovati vlečnica, ki jo bodo preuredili iz sedanje tovorne žičnice. Poganjal jo bo elektromotor, od zgornje postaje sedežnice do planinskega doma pa bo v eni uri lahko prepeljala 100 smučarjev. Kasneje bodo tudi sedežno žičnico podaljšali do vrha Krvavca, tako da bodo turisti pri gostišču lahko izstopili.

J. Žontar

Delovni program krajevne organizacije

Novi odbor KO SZDL v Stražišču je imel sejo, na kateri je razpravljal o programu dela v prihodnjem letu. V razpravi so člani menili, da bo treba posvetiti večjo pozornost političnim vprašanjem tega terena. Z delom bo treba začeti na osnovi načel osnutka nove ustave. Organizacija SZDL mora kot ljudski parlament, postati tista sila, ki bo usmerjala politična dogajanja in pravočasno opozarjala na različna pereča vprašanja. Kritično so ocenili dosedanje delo uredniškega odbora svojega glasila, ker ni opravil sv naloge in se dogovorili, da bo potrebno v najkrajšem času to vprašanje rešiti tako, da bo glasilo »Novice« začelo redno izhajati. Dalje so razpravljali o čim neposrednejši povezavi z vsemi ostalimi družbeno-političnimi organizacijami in društvi. Menili so, da sedanji kontakt ni bil najboljši in da bodo z novim obdobjem to vprašanje rešili tako, da bodo sklicevali predstavnike vseh organizacij in razpravljali o posameznih vprašanjih.

Sklenili so tudi, da bodo novoizvoljenemu aktivu LMS nudili vso pomoč, ker menijo, da mora 300 mladih v naselju poseči v družbeno dogajanje in sodelovati pri reševanju določenih vprašanj. V razpravi so obravnavali tudi še razna druga vprašanja in izvolili sekretariat odbora.— J. Kavčič

Pripadniki JLA so med drugim obiskali tudi delavnico vajenske šole v Škofji Loki. Pri praktičnem pouku so bili učenci II. letnika. Nekateri vojaki, ki so sami delali pred prihodom v JLA v kovinski stroki, so jim pokazali, kako se dela

Samo da ga ne bi bilo treba nikoli uporabiti

Letos praznujemo že enaindvajseto obletnico JUGOSLOVANSKE LJUDSKE ARMADE. Letošnje praznovanje pa je še toliko bolj pomembno, ker sovpada z vseljudsko razpravo o naši novi ustavi, ki med drugim poudarja tudi vlogo naše armade in narodne obrambe. Armada danes ni več otrok ljudstva, armada je odrasla, postala je ljudstvo. Zato se mora sleherni morebitni napadavec zavedati, da bo naletel ne samo na odpor oboroženih sil — JLA, temveč na odpor vsega ljudstva v boju za ohranitev s krvjo priborjene svobode. Jugoslovanska ljudska armada je tako rekoč le udarna pest ljudstva, ki bi se prva postavila napadavcu po robu, ob tem pa ustvarila pogoje za organizirano delovanje in aktivnost vsega ljudstva. Tako bi se spopad spremenil v vsesplošno obrambno vojno. Prav zaradi tega ni brez pomena v osnutku naše nove ustave napisan stavek: »NIHCE NIMA PRAVICE PODPISATI ALI PRIZNATI V IMENU FSRJ KAPITULACIJO ALI OKUPACIJO DRŽAVE.« Sicer pa je to temeljna značilnost naše ljudske vojske, značilnost, ki nam pojasnjuje njeno rojstvo, razvoj, zmagoslavne uspehe in rast dosedanjih modernih oblik sodobno organizirane armade. Tesna povezanost ljudstva z armado ni samo zgodovinski pojav, temveč osnovni temelj našega sedemnajstletnega povojnega razvoja. Ne gre torej samo za običajno geslo, da sta ljudstvo in armada eno, temveč za zavestno in vztrajno utrjevanje teh odnosov.

BOLJŠI ŽIVLJENJSKI POGOJI IN DEJAVNOST PRIPADNIKOV JLA

Pred praznikom naše armade sta se reporterja odpravila po Gorenjski, da bi zabeležila, kakšno je sodelovanje pripadnikov JLA z občani. To je mnogostransko: na športnem, kulturnem in gospodarskem področju. Preobsežno bi bilo, če bi pisali o vseh prireditvah in akcijah na teh področjih. Samo graničarji so priredili skupno z delavci, ki gradijo ljubeljski predor več družabnih večerov. Podobne prireditve z obveznimi skeči so bile tudi v ostalih krajih na Gorenjskem. Mimogrede še nekaj splošnih, vendar pomembnih ugotovitev: življenjski standard pripadnikov JLA oziroma življenjski pogoji so se v zadnjih letih znatno izboljšali. V vojaških spalnicah urejajo postelje z žičnimi mrežami in volnenimi blazinami namesto nepraktičnih slamnjač. Razen tega vojaki dobivajo pižame in copate. Vse te izboljšave omogočajo vojakom več časa tako za vojaške vaje, za politično in strokovno izobrazbo ter za razvedrilo. Hkrati pa se prilagajajo novim pogojem in načinom življenja, kar ugodno vpliva na njihovo bodoče življenje in delo. — Menda pri tem ne bi škodilo nekaj številk.

Doslej se je v armadi usposobilo med služenjem kadrovskega roka za poklice raznih strok 561 tisoč 956 vojakov, pisati in brati pa se jih je naučilo nad pol milijona. Armada je sodelovala pri graditvi 1129 km sodobnih cest; sama pa je zgradila 147 km novih železniških prog, 216 mostov, 87 predorov, 46.000 družinskih stanovanj. V armadnih zdravstvenih ustanovah se je zdravilo že 5 milijonov 517.000 civilnih prebivavcev, samo v zadnjih petih letih pa so krvodajavci iz vrst JLA dali civilni zdravstveni službi več kot 50.000 litrov krvi. V letošnji krvodajavski akciji pa se je samo iz vojašnice »Stane Žagar« odzvalo 150 vojakov.

POKAZALI SO JIM SVOJE VEŠČINE

V vojašnico »Stane Žagar« so ondan prišli v goste učenci in dijaki iz kranjskih in okoliških šol. Vojaki so jim pokazali svoje veščine, razkazali pa so jim tudi raznovrstno orožje. Med vsemi so vzbujala največ občudovanja in spoštovanja oklepna in samohodna vozila. Okoli teh je bilo zbranih največ malih občudovavcev. Vse so hoteli videti in otipati. Naposled so se želeli še peljati z njimi. Ustregli so njihovim željam. Ob slovesu je eden izmed učencev, menda so bili iz Stražišča, dejal: **»Imenitno je bilo, mogočno in močno je to orožje!«** — in pokazal z roko proti tanku in še pristavil — **»samo da ga ne bi bilo treba nikdar uporabiti! Dovolj je bilo že streljanja pri nas.«**

POMOC RADIOAMATERJEM

„Sodelovanje pripadnikov JLA z nami na področju tehnične dejavnosti je precejšnje« — je dejal predsednik občinskega odbora Ljudske tehnike Šk. Loka Alojz MALOVRH. **»Do izraza pride predvsem pri skupnih akcijah, pri prirejanju fotografskih razstav, še posebno pa na področju radioamaterstva. Pripadniki JLA so precej pripomogli pri razvoju našega radiokluba. Bili so instruktorji. Vrsto pionirjev so dodobra seznanili z osnovami radiotehnike. Pri tem pa je imel največ zaslug poročnik Emil KAŠIR, ki je do nedavnega vodil naš radioklub.« — Stane Škrabar**

Vojaki si z zanimanjem ogledujejo proizvodnjo klobukov v »Šeširju«

Kaj so razpravljali na seji ObLO Kranj

S športnimi objekti bo upravljala občinska zveza za telesno kulturo

V četrtek popoldne so odborniki občinskega ljudskega odbora Kranj po skupni seji, na kateri so Franca Šprajcarja razrešili dolžnosti načelnika oddelka za finance in na njegovo mesto kot vršilca dolžnosti imenovali Janeza Bruna, ločeno le glasovali za posamezne točke dnevnega reda, ker sta morala zaradi objektivnih vzrokov oba zbora zasedati skupaj.

Sprejeli so odlok o začasnem finansiranju proračuna v I. tromesečju prihodnjega leta, tako da bodo za osebne in najnujnejše materialne izdatke trošili proračunske rezerve iz leta 1959 in 1962 ter rezervni sklad. Ker pa ti viri ne zadoščajo za predvidene izdatke v tem času, bo ObLO pri komunalni banki najel kratkoročno posojilo v znesku 70 milijonov dinarjev.

Svet za zdravstvo je za to sejo pripravil tudi predlog odloka o varstvenih pasovih za zavarovanje javnih naprav, ki nas preskrbujejo z vodo. Ker iz predloga ni bilo jasno razvidno, ali velja to za vse vodovode in javne vodooskrbne objekte v občini ali samo za tiste, s katerimi upravlja podjetje Vodovod, bodo do ene izmed prihodnjih sej vprašanje temeljiteje proučili.

Zanimiva točka dnevnega reda je bil predlog odloka o upravljanju in vzdrževanju športnih objektov v mestu Kranju, ki so ga odborniki tudi sprejeli. Po njem naj bi občinska zveza za telesno kulturo enotno upravljala in vzdrževala (s sredstvi iz dotacij) vse športne objekte v mestu (osrednji stadion, ki je v izgradnji, letno in zimsko kopališče, kegljišče, košarkarsko igrišče v Savskem logu, taborniški dom, igrišče Mladosti in dom Partizana v Stražišču). Kot so pokazali primeri v Mariboru in Ljubljani, zagotavlja ta ukrep za skrb za njihovo vzdrževanje in racionalno izkoriščanje. Vsekakor bo to koristilo zlasti tam, kjer so bili objekti doslej slabo vzdrževani. Nekoliko čudno je le, da so v upravljanje ObZTK dali tudi taborniški dom odreda »Stražnih ognjev«, ker zaenkrat taborništvo ni športna panoga in se utegne zgoditi, da se pri medsebojnem sodelovanju ne bodo najbolje razumeli. — J. Z.

Slavnostna akademija

Danes dopoldne bo v dvorani TVD Partizan na Jesenicah slavnostna akademija v počastitev dneva JLA. Za akademijo so se Jeseničani skrbno pripravili, zato je razumljivo, da imajo bogato izbran spored. Med drugim bodo na akademiji sodelovali telovadci vseh vrst, recitatorji in pevski zbor jeseniške gimnazije. — P.

TNZ Kranj je pooblastilo AMD Jesenice za izvedbo registracije vseh motornih vozil na področju jeseniške občine. Z registracijo so pričeli 15. t. m., zaključili pa bodo 15. januarja. Zaradi kratkega termina ima tov. Majda v učilnici AMD Jesenice polne roke dela

Kadrovska služba naj postane sestavni del poslovne politike

Zavod za prosvetno - pedagoško službo na Jesenicah je pred kratkim proučeval strokovno izobraževanje kadrov v gospodarskih or-

JESENIŠKI KOVINAR

ganizacijah in ustanovah na področju jeseniške občine in med drugim ugotovil, da na področju jeseniške občine obstaja okrog 50 gospodarskih organizacij in ustanov, izmed katerih jih precej gradi ali pa rekonstruira starejše objekte. Ta podjetja sicer vedo, da bodo po končani gradnji ali rekonstrukciji potrebovala več kadrov, ne ukrenejo pa ničesar, da bi vzporedno z gradnjo le-te tudi usposabljala.

Praksa kaže, da podjetja iščejo potrebne kadre šele po dograditvi novih objektov. Vzrok temu je prav gotovo slabo organizirana kadrovska služba, ki na področju jeseniške občine deluje le v 13 gospodarskih organizacijah in ustanovah, v 10 organizacijah pa opravlja kadrovsko službo določen uslužbenec, v 3 posebna organizacijska enota, v 20 pa ni določen in odgovoren za kadrovsko službo nihče. To dokazuje, da kadrovsko politiko oblikuje večina gospodarskih organizacij zelo neodgovorno in da le-ta še vedno ni postala sestavni del poslovne politike gospodarskih organizacij in ustanov. Nujno bi torej bilo, da bi v sleherni gospodarski organizaciji posvetili kadrovski politiki večjo pozornost. — P.

Priznanje jeseniškim tabornikom

V nedeljo je imela jeseniška taborniška enota »odred jeklarjev« občni zbor. Že sama udeležba — več kot 200 »medvedkov« in »čebelic« pa tudi nad 50 let starih tabornikov — je bila lep odraz aktivnosti jeseniških tabornikov. Člani odredove uprave in predstavniki čet so poročali o dejavnosti, ki je vidna predvsem pri izpopolnjevanju taborniškega znanja, delovnih akcijah, kulturnem delu, organiziranju izletov, razstav itd. Kot najboljša taborniška enota na Gorenjskem je bil »odred jeklarjev« odlikovan s KONGRESNIM POKALOM.

Priprave na občinsko konferenco SZDL

Jutri bo v dvorani delavskega doma na Jesenicah letna konferenca občinskega odbora SZDL, na katero se občinski odbor in krajevne organizacije že dolgo pripravljajo. Konferenci bo prisostvovalo 185 delegatov in blizu 30 gostov. Med drugim so Jeseničani nanjo povabili tudi predstavnike občinskih odborov SZDL iz Valjeva in Tolmina.

Vsi delegati so že prejeli obširna poročila, ki vsebujejo tudi podatke o splošni gospodarski, kulturni in družbeni dejavnosti v komuni.

Spričo dokaj dobro izvedenih krajevnih konferenc, ki so potekale kot pravi delovni zbori, je veliko upanja, da bo jutrišnja konferenca dobro uspela.

Z. A.

Na kratkem valu

PROSLAVE OB DNEVU JLA — Na območju radovljiške občine so bile sinoči skoraj v vseh večjih naseljih slavnostne akademije in proslave v počastitev 22. decembra — dneva JLA. Najslovesnejše pa so ta dan proslavili na Bledu, kjer so imeli slavnostno akademijo v kino dvorani, in v Radovljici, kjer so imeli slavnostno akademijo sinoči ob 18. uri. Razen številnih javnih proslav so imeli proslave tudi po šolah, pionirje in mladince so obiskali številni pripadniki JLA, ponekod pa so tudi šolski otroci obiskali enote JLA in jim v spomin na praznik izročili šopke ter druga darila.

DALJNOVODI SE NISO POPRAVLJENI — Kljub temu da so številni monterji na območju radovljiške občine že skoraj štirinajst dni na terenu in prizadevno popravljajo številne okvare na električnih in telefonskih daljnovodih, ki jih je povzročilo slabo vreme s snežnimi padavinami, še vedno v nekaterih predelih niso popravljene telefonske zveze, ponekod pa so še vedno brez električnega toka. Pričakovati pa je, da bo zadeva že v prihodnjih dneh spet normalizirana in da bodo vsi daljnovodi spet v takšnem stanju, kot so bili pred nastalo škodo.

MESEČNO 400.000 DINARJEV — V radovljiški občini je okrog 60 štipendistov, ki prejemajo podpore občinskega ljudskega odbora. Za te namene potrošijo v radovljiški občini mesečno okoli 400.000 dinarjev, štipendije pa se gibljejo v višini med 5 in 10 tisoč dinarji.

Ob glavni cesti skozi Bled so že postavili nove drogove s svetilkami. Te dni kopljejo kanale za električno kablovsko napeljavo, in če ne bo večjih vremenskih neprilik, bodo nove svetilke kmalu zažarele

Predvidevanja bodo uresničena

Trgovina na drobno bo močno presegla plan celotnega dohodka za leto 1962

Te dni so na območju radovljiške občine zbori volivcev, na katerih občani razpravljajo o izpolnitvi proračuna in skladov za leto 1962, razen tega pa dajejo tudi predloge, ki bi jih morali upoštevati pri sestavljanju in sprejemanju družbenega načrta za leto 1963.

Za zbore volivcev so izdelana obširna poročila, iz katerih povzemamo nekaj najpomembnejših podatkov glede doseganja celotne-

RADOVLJIŠKA KOMUNA

ga dohodka gospodarskih organizacij v letošnjem letu v primerjavi z enakim obdobjem v letu 1961. Po tretjem tromesečju so glede omenjenega podatki naslednji: industrija je dosegla celotni dohodek s 97 odst., gradbeništvo s 93 odst., trgovina na debelo z 89 odstotki, medtem ko sta trgovina na drobno in obrt lanskoletno realizacijo presegli: prva za 33 odst., druga pa za 3 odst. Zakaj odstopanja?

Industrija: stagnacija na trgu glede kovinske (Veriga in Plamen) in tekstilne industrije (Almira), čeprav moramo omeniti, da je v tovarni čipk in vezenin dohodek precej porasel.

Gradbeništvo: lanskoletna visoka konjunktura se letos ni ponovila.

Trgovina na debelo: velja enaka ugotovitev kot za industrijo.

Trgovina na drobno: preseg celotnega dohodka ne izvira le iz povečanja fizičnega prometa. Porast je v glavnem posledica zvišanja cen že ob koncu leta 1961, delno pa tudi zaradi izboljšanja izbire in solidnejše postrežbe, saj se je število zaposlenih za omenjeno obdobje povečalo v trgovini na drobno od lanskih 182 na letošnjih 237 delavcev.

Obrt: skromen porast je posledica povečanega povpraševanja po uslugah in zaradi zvišanja cen, kar izhaja že iz konca lanskega leta.

Po vsem tem ostane zanimivo vprašanje, kakšna bo situacija ob zaključku letošnjega poslovnega leta. Po dosedanjih podatkih (čeprav niso najboljši) je celotni dohodek v skupnem za vso občino na račun trgovine na drobno celo presežen, seveda pa je nedoseganje v industriji in gradbeništvu izguba, ki je ni moč nadomestiti. Napačno pa bi bilo trditi, da predvidevanja tudi v industriji in gradbeništvu ob koncu leta ne bodo realizirana glede celotnega dohodka tako, kot je bil to primer lani. Prav v zadnjih treh mesecih se je situacija — vsaj v industriji — precej izboljšala. Boljši rezultati, na račun katerih lahko že sedaj predvidevamo izboljšanje situacije, so predvsem glede izvoza.

In po vsem tem sta zanimivi še dve vprašanji: **KAKO SE GIBLJEJO OSEBNI DOHODKI IN DEL ČISTEGA DOHODKA ZA SKLADE V PRIMERJAVI Z LETOM 1961?**

Glede osebnih dohodkov je zadeva zadovoljiva. V industriji, gradbeništvu in obrti so OD v povprečju nižji kot lani, medtem ko so v trgovini precej porasli, kar je posledica zvišanja marž (že konec 1961) in povečanega števila zaposlenih. Zadeva glede skladov pa je mnogo slabša. Ob tretjem tromesečju v primerjavi z lani je bila v industriji realizacija za sklade dosežena le 41 odst., v gradbeništvu 8 odst. in obrti 90 odst. Izjema je le KZ Radovljica, ki je imela ob tretjem tromesečju na skladih skoraj 7 milijonov dinarjev, medtem ko je imela lani v enakem času skoraj dvakrat toliko izgube. — B. F.

Pred sejo občinskega ljudskega odbora Škofja Loka

Smotrno gospodarjenje z gozdovi

V sredo, 26. t. m., se bodo spet sestali odborniki obeh zborov občinskega ljudskega odbora Škofja Loka. Med pomembnimi točkami dnevnega reda je tudi poročilo o gozdarstvu. Le-to govori o smotrnem in namenskem upravljanju z gozdovi, kakor tudi o potrebi specializirane gozdarske proizvodnje.

Na območju škofjeloške komune gospodarijo danes kar štiri gospodarske organizacije: Gozdno gospodarstvo Kranj, kmetijska zadruga Škofja Loka, kmetijsko-gozdarska zadruga »Blegoš« v Gorenji vasi in gozdarsko-kmetijska zadruga Češnjica. Izmed vseh teh se samo z gozdarstvom oziroma gozdarsko proizvodnjo kot edino gospodarsko dejavnostjo ukvarja GG Kranj, medtem ko se ostale ukvarjajo še s kmetijstvom. Kakšno bo poslej gospodarjenje z gozdovi v škofjeloški občini, bodo razpravljali in nedvomno že tudi sklenili odborniki na bližnji seji ObLO, vendar naj pri tem omenimo, da je treba tudi v gozdarstvu, ki je ena pomembnih dejavnosti našega gospodarstva, posvečati pozornost smotrnemu in enotnemu gospodarjenju z gozdovi. — St. Š.

LOŠKI DELAVEC

USPELA TELOVADNA AKADEMIJA

TVD Partizan Železniki ima v svojem delovnem programu tudi vsakoletno telovadno akademijo. Na njej prikaže uspehe svoje redne vadbe, ki pa je žal zaradi mnogih objektivnih vzrokov precej otežkočena. Letos je bila telovadna akademija kar dvakrat; bila je v okviru prireditev v počastitev občinskega praznika. Spored je bil sila pester, saj so nastopili vsi oddelki: od cicibanov pa do članic, vseh okoli 100, ki so gledavce navdušili.

Akademija je pokazala, da se da tudi pri tako skromnih pogojih, kot jih ima Partizan v Železnikih marsikaj narediti. Videli smo, da ima društvo v svojih vrstah mnogo mladih in bi s kvalitetnim vaditeljskim kadrom lahko še napredovalo. Preseneča pa nas razmeroma slab obisk. Prav bi bilo, da bi vsaj s številnejšim obiskom takih in podobnih prireditev manifestirali pravilen odnos do telesne kulture. — T. M.

150 novih stanovanj

Čeprav v radovljiški občini stanovanjski problem ni tako hud kot v nekaterih drugih — zlasti industrijsko močno razvitih — občinah, so vendar tudi na Bledu, v Bohinju, Radovljici in drugod potrebna številna nova stanovanja. Problem stanovanj pa tudi radovljiški občani rešujejo z dokajšnjimi uspehi. Trditev je utemeljena, če zapišemo, da je bilo letos na območju občine vseljivih 150 novih stanovanj; od tega 98 v družbenem sektorju in 52 v zasebni gradnji. Gradnjo novih stanovanj pa je omogočil občinski stanovanjski sklad, ki je odobril družbenemu sektorju kredit v skupnem znesku 336,614.000 dinarjev, zasebniki pa so prejeli kredit v višini 18,235.000 dinarjev.

V korist gospodarskim organizacijam

Potrebno je omejiti kazniva dejanja

Podatki kažejo, da je bilo letos na območju tržiške občine za približno 30 odst. več kaznivih dejanj v gospodarskih organizacijah kot lani. Zadeva je torej precej aktualna, zato so bile o njej v

TRŽIŠKI VESTNIK

zadnjem času v Tržiču dokaj obširne razprave, predvsem pa sta o pojavih kriminalitete razpravljala svet za splošne in notranje zadeve, pred kratkim pa tudi občinski ljudski odbor. Dejstvo je sicer, da je porast večji predvsem zaradi boljšega odkrivanja škodljivih pojavov — nedavno smo že pisali o najpogostejših prestopkih, ki so jih odkrivale razne inšpekcije — kar pa hkrati dokazuje, da je delo samoupravnih organov prav na tem področju še premalo samokritično.

Mnogokrat so negativni pojavi predvsem posledica premajhnega poznavanja obstoječih predpisov. Torej je potrebno v prihodnje skrbeti predvsem za preventivno dejavnost, za vzgojo članov delovnih kolektivov in za čim hitrejše seznanjanje z vsemi novimi predpisi čim širših krogov ljudi. Pri tem moramo predvsem izhajati iz načela, da moramo v socialistični družbi delovnega človeka vzgajati, da bo imel pravilen odnos do družbenega premoženja. Seveda pa ta vzgoja ne sme biti zaradi tega, da bi zaradi pomanjkljivosti sledile sankcije, takšna vzgoja mora biti zaradi vzbujanja lastne zavesti in prepričanja, od česar ima družba lahko neprimerno večje koristi.

Zadeva pa doslej, kot kaže že podatek v uvodu, še ni takšna, kot bi morala biti. Zato so občinski odborniki na zadnji seji sprejeli več koristnih sklepov, ki bi jih morali delovni kolektivi v prihodnje pri svojem delu upoštevati.

Prvenstvena naloga vseh organov delavskega upravljanja (delavski sveti, upravni odbori in sindikalne podružnice) naj bi bila, da bi v najkrajšem času proučili vse vrste in oblike škodljivih pojavov in podrobno analizirali njihove vzroke. Ugotovitve pa bi razumljivo morale dati povod za odstranitev vseh dosedanjih prestopkov glede na obstoječe predpise.

Samoupravni organi bi se morali nadalje temeljito lotiti tudi pogostih pojavov šušmarstva. V tržiški občini so dokaj pogosti škodljivi pojavi, da delavci po rednem delovnem času opravljajo najrazličnejša dela pri raznih privatnikih ali doma. Od teh zaslužkov ne plačujejo družbi nobenih obveznosti, čeprav v mnogih primerih uporabljajo orodje, ki je last podjetja, ali celo material, ki je v večini primerih nabavljen na nedovoljen način. Po vsem tem so tudi primeri, da se delavec pri šušmarjenju ponesreči in gredo stroški za zdravljenje ali bolniški dopust v breme socialnega zavarovanja.

Napačno pa bi bilo trditi, da so za pojave kriminalitete krive izključno le same gospodarske organizacije oziroma delovni kolektivi. Mnogokrat so krivci škodljivih pojavov tudi sami uslužbenci raznih inšpekcij, ki niso dovolj seznanjeni z najnovejšimi predpisi. Zato bi bilo priporočljivo, da bi glede tega inšpekcijskim službam nudili potrebno pomoč tržiški klub gospodarstvenikov.

In končno — tudi občinski ljudski odbor bi moral dajati v prihodnje inšpekcijskim organom, vsaj v perečih primerih, več vsestranske pomoči. Razen tega pa bi moral skrbeti, da bi bili inšpektorji pri opravljanju svojih dolžnosti doslednejši.

Kriminaliteta in škodljivi kaznivi pojavi v gospodarstvu so torej problem, ki ga je treba obravnavati s skupnimi močmi. Brž ko ne so glede tega začeli zadevo reševati v tržiški občini pravilno, zato v kratkem lahko pričakujemo morda tudi občutnejše izboljšave, ki bodo v korist vsem občanom in hkrati s tem tudi vsej naši družbi. — B. F.

Iz obeh dolin

● **SEMINAR V JANUARJU** — Seminar za idejno vzgojo mladine v škofjeloški občini bo v prvi polovici januarja 1963. Tako so sklenili na plenumu ObK LMS.

● **POKLICNO USMERJANJE** — Na seji komisije za poklicno usmerjanje škofjeloškega zavoda za zaposlovanje delavcev so med drugim razpravljali o predlogih načrtov za poklicno usmerjanje na gimnaziji, osnovnih šolah in posebni šoli. Na dnevnem redu so imeli tudi analizo o otrocih, ki so končali obvezno šolanje v šolskem letu 1961/62. Razpravljali pa so tudi o izvedbi ankete o poklicnih željah mladine in o »vprašalnikih«, ki posredujejo gospodarskim organizacijam podatke o učencu, ki zaključuje obvezno šolanje.

● **PRELOŽENO — Letna konferenca občinskega odbora SZDL Škofja Loka, ki je bila predvidena, da bo še v decembru (23.), je preložena zaradi preobsežne problematike na prvo polovico januarja prihodnjega leta. Prav tako je preložena tudi konferenca ObSS o samoupravnih organih.**

S slovesne otvoritve nove šole na Trati. Predsednik ObLO Škofja Loka Milan Osovnikar izroča šolske ključe predsedniku šolskega odbora Stanku Budji

Podjetje AVTOCENTER - Kranj

razpisuje prosta delovna mesta:

— OBRATOVODJA AVTOMEHANSKIH DELAVNIC
— SEFA AVTOPARKA
— AVTOELEKTRIČARJA
— STRUGARJA
— AVTOKLEPARJA
— KLJUČAVNIČARJA
— KURIRJA
— SNAŽILKO.

Interesente vabimo, da pošljejo ponudbe z obširnejšimi podatki o dosedanjem delu tajništvu podjetja »Avtocenter« — Kranj, Žanova ul. 3. Razpis velja do zasedbe delovnih mest.

Upravni odbor TURISTIČNEGA DRUŠTVA BLED

razpisuje delovno mesto

računovodje

v turistični direkciji TD Bled.

Pogoji: srednješolska izobrazba z ustrezno prakso v računovodskih in knjigovodskih poslih.

Ponudbe z osebnimi podatki, kratkim opisom dosedanjega službovanja in navedbo osebnih dohodkov je treba poslati do 31. decembra 1962 na Turistično društvo Bled.

Osebni dohodki po pravilniku; stanovanje ni zagotovljeno.

Trgovsko podjetje **»KOKRA« KRANJ** vam ob novem letu iskreno čestita in vas vabi, da obiščete njen paviljon na novoletnem sejmu

...mi občinskih svetov Svobod

Skupne priprave amaterjev in poklicnih kulturnih delavcev

V sredo, 26. decembra, bo v Ljubljani prvi plenum novega okrajnega sveta Svobod in prosvetnih društev Ljubljana. Za plenum je bilo izvoljenih 16 članov iz našega okraja, izmed teh jih bo pet izbranih za predsedstvo plenuma.

Za ta čas so posebno značilne intenzivne priprave na skupščine občinskih svetov Svobod. Sprva je bilo predvideno, naj bi bile skupščine že decembra, sedaj pa, ko so se občinski sveti Svobod spoprijeli s temeljitimi analizami kulturne dejavnosti na svojih območjih, ki bodo .b društveni dejavnosti zajele tudi dejavnost v poklicnih kulturnih ustanovah, so čas skupščin odgodili na januar in februar.

Pri pripravah na omenjene skupščine opazimo precej novosti. Občinski sveti Svobod so formirali komisije, ki proučujejo stanje posameznih vrst kulturnih dejavnosti, in to ne glede na to, ali skrbijo zanje amaterska društva ali poklicne ustanove. Krog ljudi, ki se vključuje v usmerjanje kulturne politike, se je tako močno razširil in že na prvih sestankih komisij je mogoče ugotavljati dobre strani takega sodelovanja. Kot značilen primer morda lahko služi sestanek kranjske komisije za likovno sekcijo. Prav sedaj so prvič začeli razmišljati o tem, koliko možnosti so izpustili, ko pri svojem delu niso sodelovali z muzejem, ki je s svojimi razstavami kot nalašč za tako dejavnost. V njem bi društva lahko prirejala skupinske oglede razstav, pogovore o razstavah in podobno. O neizkoriščenih možnostih razpravljajo tudi po drugih komisijah.

V začetku januarja bodo komisije sklicale širša posvetovanja z ljudmi, ki delajo na posameznih področjih in se z njimi pogovorile o zbranem gradivu in predlogih. Tako obdelano gradivo bodo v nekoliko skrajšani obliki prejeli vsi, ki bodo vabljeni na skupščine (razen predstavnikov društev tokrat prvič tudi predstavniki kulturnih ustanov), da bodo tako skupščine lahko sprejemale čimbolj delovne načrte.

Predvideno je, da naj bi v prihodnje prav posebno pozornost posvečali učencem v osemletkah, saj jih do sedaj nihče ni načrtno pridobival za delovanje na kulturnem področju. — S.

Kljub prizadevanju brez odra

Preteklo soboto zvečer so Tržičani z velikim zadovoljstvom nagradili prizadevne člane dramske družine tamkajšnje »Svobode«. — Gledališka skupina je namreč v Cankarjevem domu uprizorila delo, ki spominja na dogodke zadnje svetovne vojne — »Romeo, Julija in tema«. — Nabito polna dvorana je bila dokaz, da si Tržičani želijo podobnih prireditev, a kljub temu lahko zelo malokrat pridejo na svoj račun. Čeprav je zanimanje tolikšno, pa je bila repriza šele v počastitev 22. dec., in sicer sinoči. Problem je v tem, ker za dramsko dejavnost v Tržiču ni stalnega odra in je dramska družina odvisna od tamkajšnje kino dvorane, do katere pa spričo rednih kino predstav zelo težko pride. In po vsem tem se torej tudi ni treba čuditi, čeprav bi bilo potrebno o zadevi temeljito razmisliti, da ima dramska družina iz Tržiča že tudi naštudirane »Jezusove apostole«, ki pa jih doslej v Tržiču še niso uspeli uprizoriti, ker ni na razpolago odra. — Omenimo naj še, da so Tržičani preteklo nedeljo gostovali v Podbrezjah — uprizorili so »Romeo, Julija in tema«. — F.

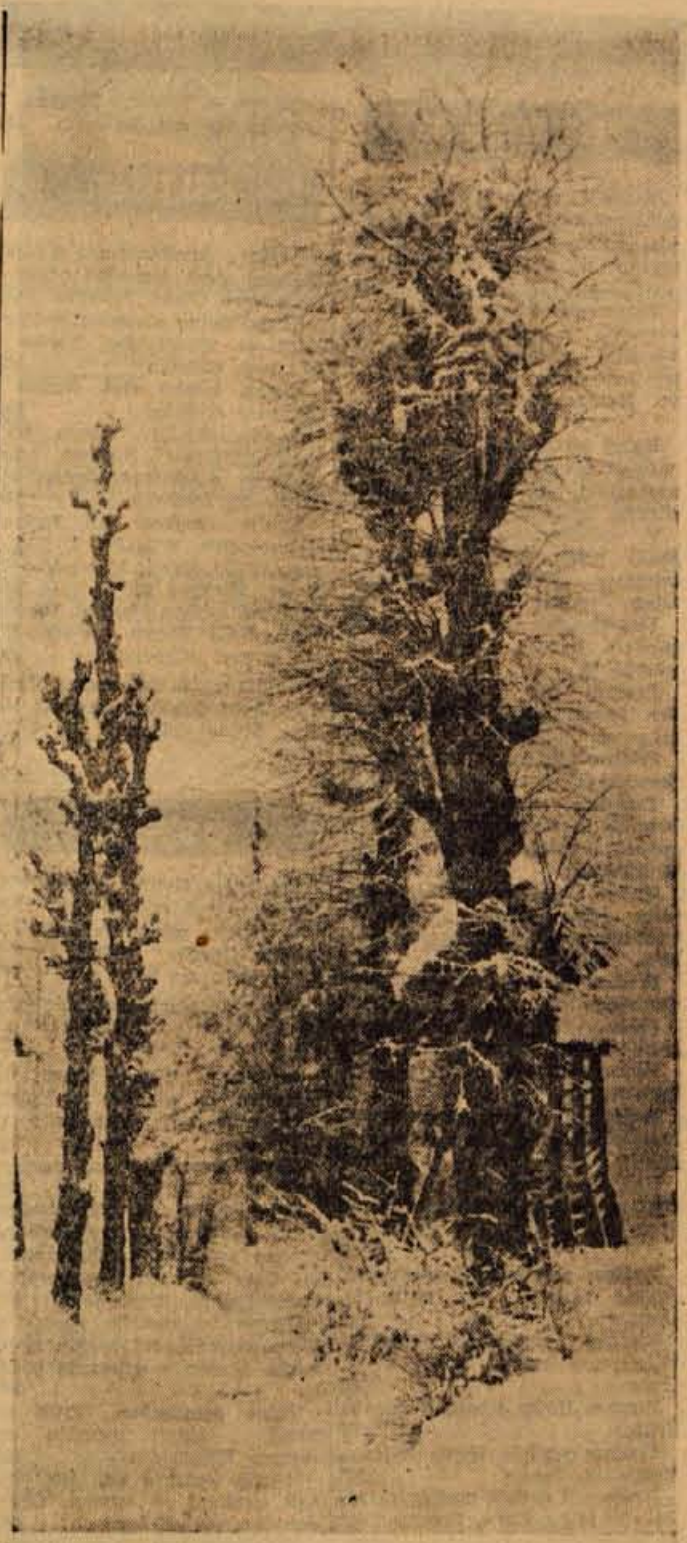

Zasnežene veličkale — Foto: F. Perdan

Miha Klinar:

Načelnik

Brigada je bila v napadu. V sklopu divizijske akcije je imela nalogo, da zavzame kraja, ki sta bila za uro hoda vsaksebi in v katerih je imel sovražnik več utrjenih oporišč, ki naj bi jih brigada uničila in tako olajšala partizanskim enotam dolinski prehod na tem področju tik pod osvobojenim ozemljem. Akcijo je divizijski štab temeljito pripravil, vendar bitka za sovražni postojanki ni potekala, kakor so si jo zamislili.

Komandant drugega bataljona, krepak in postaven plavolas fant, je pravkar poročal namestniku komandanta brigade o poteku očiščevalne akcije v starem južinarskem trgu, v katerega so po dvakratnem neuspelem jurišu naposled le vdrli, potem ko je neka skupina jurišačev prebredla strupeno ledeno reko v že bolj strupeno ledenem mrazu januarske noči. Prav o tem je poročal, ko so se nenadoma in brez trkanja odprla vrata in je v sobo vstopil načelnik divizijskega štaba, okreten in skladno raščen major, in z roko dal znamenje, naj bataljonski komandant nadaljuje s poročilom.

»Vas je očiščena«, je nadaljeval poročnik. »Nemci so se zaprli v utrjena oporišča. Obvestilo, da se je del sovražnikove zasede umaknil v stavbo stare kovačije, ni bilo točno. Vod, ki smo ga dali na razpolago vosovcem z nalogo — naj zavzame kovačijo, je našel stavbo prazno in zaradi tega obvestila izgubil po nepotrebnem čas...«

»Da, čas. Zopet po nepotrebnem!« se je oglasil major in le s težavo krotil jezo, ki se ga je polaščala. Bil je prepričan, da je bilo takih nepotrebnih zamud že več, vendar je o tem molčal in namignil poročniku, naj nadaljuje.

»Vod sem takoj poslal na položaje k drugim enotam, ki so že pred tem zasedle položaje pred utrjenimi sovražnikovimi oporišči in jih obkolile, pripravljene, da začno napad.«

»In zakaj ne napadete? Zakaj se obotavljate?« se je zopet oglasil divizijski načelnik.

»Čakamo na divizijski top, tovariš major,« je mirno pojasnil komandant drugega bataljona z zavestjo, da je storil vse, kar je mogel.

»Divizijski top? Topničarji so pripravljeni, vendar na štabu divizije menimo, da akcija poteka prepočasi in ne v skladu z našim načrtom.«

»Tega nismo krivi mi, tovariš major, marveč nemška zaseda, ki je načrt ni predvideval,« je opravičeval zamudo pri zavzetju južinarskega trga namestnik komandanta brigade.«

»Vseeno bi po našem mnenju lahko hitreje opravili s to zasedo, tovariš kapetan,« major ni spremenil svojega mnenja. »Bataljonu bi se ne bi bilo treba toliko časa obotavljati z jurišem čez reko. Voda je zares mrzla, a če ni šlo drugače, bi moral bataljon, takoj ko so Nemci vrgli njegovo četo nazaj čez most, poslati skupino jurišačev nazaj čez reko, saj smo vendar partizani in nocoj ni bilo prvič, da bi morali borci pozimi prebresti reko. Nekateri naši kurirji jih bredejo sleherni dan. Nanje bi morali pomisliti! Razen tega se je zakasnil tudi napad prvega bataljona na ono drugo postojanko za celo uro in pol. Štab brigade je šele sedaj na moje intervencijo poslal tja svojega načelnika. Sploh je štab brigade pri poteku celotne akcije neposredno premalo angažiran. Prav zaradi tega stvari ne potekajo, kakor smo si jih zamislili. Zato bi si rad ogledal borbene položaje in stvari spravil v tek kakor treba.«

»Storili smo vse, kar je bilo v naši moči,« je rekel komandant drugega bataljona.

»Človek ne more nikdar reči, da je storil vse, tovariš poročnik. Sicer pa ne izgubljajmo časa! Oglejmo si položaje!« je rekel major in se dotaknil peči, pri tem pa očitajoče pogledal kapetana.

Kapetan je majorjevo kretnjo in pogled razumel. Ni še minilo deset minut, ko je zapustil prejšnje komandno mesto zunaj na prostem in si je šele po zavzetju mostu izbral to hišo ob mostu. Divizijski načelnik pa si je bržkone mislil, da si jo je izbral, da bi bil na toplem. K sreči je bila peč nezakurjena in mrzla, da se je ob njej lahko majorjevo sumničenje ohladilo.

»Prav,« je rekel majorju, ko mu je le-ta rekel, če bi ga posvetil. »Prav! Tako ali tako sem bil namenjen s poročnikom tja, da bi izbrala primeren položaj za divizijski top.«

Odšli so in se napotili čez most. Za njimi so stopali divizijski topničarji, vpreženi v divizijski top, edini, ki ga je tedaj divizija imela in borci iz skupine, ki je bila poprej prebredla reko in s svojim vpadom nemški zasedi v bok pregnala le-to od mostu. Komandant drugega bataljona jih je zato hotel nagraditi s tem, da jih ni poslal na položaje pred postojanko, marveč v neko hišo, da bi se posušili in do kože premočeni in prezebli ogreli. Toda manjkalo mu je ljudi za prenos topovske municije in tako so morali premočeni borci zopet na položaje. Kljub streljanju, ki ga je bila polna vsa dolina, se mu je zdelo, da je šklepet z zobmi in mraz, ki je stresal borce in jim spreminjal obleko v ledene oklepe, glasnejši od jeka bitk, ki so odmevale po dolini. Ko bi ne bilo nenadnega majorjevega priboda, bi za prenašanje topovske municije poklical skupino iz tretje čete, ki je bila doslej v rezervi, vendar ni utegnil, ker se je majorju mudilo in ker major ni hotel izgubljati časa.

Bila je mrzla in brezzvezdna januarska noč. Gosta megla je pokrivala pobočja skoro do doline. Tudi ta megla, ki je divizijski načrt ni predvideval, je bila kriva, da se je napad zakasnil.

»Hitreje, tovariši,« je načelnik nestrpno priganjal topničarje in, da bi dal vzgled, se sam uprl ob top in ga izpustil šele, ko so prišli v bližino položajev. »Bomo kmalu tam?« je potem vprašal namestnika komandanta brigade.

»Kmalu,« je odgovoril kapetan.

Major je hotel še nekaj vprašati, a je prav tedaj šinila pod nebo nemška osvetlievalna raketa in razsvetlila noč s skoro dnevno svetlobo. Trg se je izvil iz teme, reka se je zasrebrila, s cerkvenega zvonika pa se je oglasila sovražnikova težka strojnica.

»Dajte, pošljite jim spodoben pozdrav!« je vzkliknil major topničarjem in jim hotel pomagati naravnati top.

»Pazi, tovariš načelnik,« ga je skušal zadržati v zaklonu kapetan, a major je že skočil in stekel proti topu, ki so mu topničarji poiskali naraven zaklon nedaleč vstran.

Nikoli ga ni dosegel. Poknila za je strojnica, bržati, morda samo za drobec sekunde kasneje, pa so topničarji izstrelili iz topa prvo granato proti zvoniku. Sovražnikova težka strojnica je zmolknila in se ni oglasila več. Slišati je bilo le grozljiv brik nekoga, ki je padal skozi zrak v globino.

Borci so vzkliknili od navdušenja, saj so že s prvo granato uničili sovražnikovo strojnično gnezdo, ki je obvladovalo bojišče in okolico. Niso videli majorja, ko je obležal in h kotrmu sta sedaj planila namestnik komandanta brigade in komandant bataljona.

Major je ležal v snegu. Ni bil mrtev. Še je hropel.

»Si ranjen?« je vprašal kapetan.

Načelnik divizijskega štaba ni odgovoril. Rekel je samo: »Pazite na top! Imamo samo tega.«

»Kam te je zadelo?« je ponovil kapetan.

Major ga ni več slišal. Onesvestil se je. Borci, ki so se v zmrzlih oblekah nerodno premikali, so ga dvignili in odnesli.

»Na položaje!« je drugim, ki so ostali, povelieval komandant bataljona.

Kmalu potem je top začel brnhati prve granate na najbolj strmo sovražnikovo oporišče. Oglasili so se tudi minometi in po svojih parabolastih poteh pošiljali mine na ostala sovražnikova oporišča in pripravljali pot za juriš.

(Iz »Partizanske skicirke«)

Ob razstavi slikarjev-laikov v Poljanah

V sredo zvečer so v Poljanah odprli razstavo pod naslovom »RAZSTAVA DOMAČIH SLIKARJEV AMATERJEV IZ POLJAN«. Kakor že tolikokrat uporabljam tudi tokrat raje izraz slikar-laik in ne amater, zakaj ta zadnja beseda mi pomeni že več kot rahel posmeh za slikarja in in njegovo delo. Z besedo amaterski danes navadno označujemo izdelke, ki ne ustrezajo več resnim zahtevam in resnemu delu, ki ga avtor vloži bodisi v sliko ali v gledališko stvaritev ali drugam. Slikarjev, ki se mimo poklica ukvarjajo tudi s slikarstvom (včasih so bili to nedeljski slikarji) ne moremo imenovati primitivne ali naivne slikarje, zakaj na tak način prav lahko slikarje (naivno ali primitivno) tudi slikarji z akademijo. Torej je še vedno najboljši vzdevek za tovrstno likovno ustvarjanje: laično slikarstvo. Pri ocenjevanju takega slikarstva seveda odpovedo merila, ki veljajo za tako imenovano visoko umetnost, vendar tu in tam vseeno lahko uporabimo nekaj teh meril pri ocenjevanju del slikarjev laikov.

Na razstavi (je skromna in skromno urejena, toda ne v slabem smislu) razstavljajo štirje avtorji (po poklicu so trije kmečki delavci, eden pa grafični delavec) 21 slik in tri plastike. Največ del — osem slik in risb ter tri plastike je za razstavo prispeval Peter Jovanović, mlad fant doma iz Žetine pod Blegošem. Samotar, kakršen je, se kaže tudi v svojem delu, ki je otroško zasnovano in okorno, slike so v barvah neizčiščene, zamolkle in prav take so tudi risbe. Dela sicer prisrčno, toda manjka mu razgledanosti in mentorja, ki bi mu pomagal preko začetniških težav. Zanj bi še najprej lahko rekli, da je v resnici naiven (toda ne v slabem smislu).

Na razstavi daleč izstopa Igor Dolenc, 23-letni grafični delavec doma iz Hotavelj (rojstni kraj Šubicev). Pozna se mu grafična šola in pa mentor slikar Ive Šubic, ki ga je pripeljal že daleč preko začetniških težav. Slikarski objekt opazuje kakor pravi slikar in je dober risar. Ko bo našel svoj osebni izraz (katerega že lahko rahlo zaslutimo), bomo o njem lahko govorili kot o slikarju in za njegovo delo uporabljali merila, ki sicer veljajo za »visoko« (ali akademsko) umetnost.

Dober dar za opazovanje bližnje okolice (Bukov vrh) je na razstavi pokazala tudi Tončka Jesenko. Na žalost pa se preveč ukvarja s kopiranjem raznih Martuljkovih skupin (in osladnih razglednic sploh). Minka Dolenc iz Poljan pa se utaplja v sladkobnih kopijah filmskih plakatov. Na razstavi ima samo eno risbo, s tušem, ki je, kakršna že je, dobra.

To je zapis o razstavljavcih. Se o razstavi sami in ureditvi. Za razstavo je dal nekdo idejo, nato so sprejeli sklep, da bo razstava. Ni bilo pa pravega organizatorja! Tako razstava ni delo ne mladine, ne Svobode ali kluba (kar je velika škoda), pač pa samo nekaterih, ki so v zadnjem trenutku priskočili na pomoč.

Kljub pomanjkljivostim pa je to le začetek prirejanja razstav po klubih v okviru likovne vzgoje in kot tak zasluži vso pozornost. — A. P.

Johannes Simmel

afera nine

21

»Da, tudi jaz imam preteklost in tudi jaz nimam dvojnika, ki bi jo prevzel nase...«

Nima dvojnika.

»...nobenega zlobnega Juliusa Brummerja II., na katerega bi lahko vse prevalil...«

Premisliti moram. Vse moram premisliti, kasneje, ko bom sam.

»Zasledujejo me, Holden. Postaviti me hočejo pred sodišče...«

»Kdo, gospod Brummer?«

»Sovražniki. Uspel sem. Zato imam sovražnike. Že več mesecev zbirajo obtožnico proti meni. Spoštovanja vredni gospodje, dobri trgovci, znani meščani. Veste, kaj sem ukrenil?«

»Kaj, gospod Brummer?«

»Dejal sem si: ti gospodje imajo bržkone tudi lastno preteklost! Moja teorija. Vsakdo ima svojo. Veljalo me je dosti denarja, toda zdaj jo imam.«

»Kaj imate?«

»Preteklost teh, ki me tožijo. S fotografijami in listinami, z besedo in sliko. In veste, kje?«

»V ukradeni aktovki.«

»Pravilno.«

»Tako je torej nimate.«

»Dobil jo bom nazaj, bodite prepričani! V Dreilindenu naju pričakuje brat gospoda Dietricha.« Spremenil je glas in govoril šepetaje: »Kdor poseduje to aktovko, je najmogočnejši človek v mestu. Morda celo najmogočnejši v deželi. Nihče ne sme tvegati, da bi ga postavil pred sodišče! Proti njemu ni mogoče prirediti procesa! Ziniti ene same zlobne besede! Kaj je bilo tole? Spet zajec?«

Ura je 20 in 10 minut.

Berlin.

Prava zmešnjava vpadnih in izpadnih cest, odcepov proti Frankfurtu ob Odri, Küstrinu in Potsdamu. Največja hitrost za vojaške konvoje trideset kilometrov. Avtomobilska cesta je zavijala v mogočnem ovinku.

Onstran Babelsberga so se prikazali novi napisi. Ravne puščice so kazale pot v »DEMOKRATIČNI SEKTOR«, valovite pa v ZAHODNI SEKTOR BERLIN«. Mimo so drvele luči. Začelo je močneje deževati. Nebo pred nama je postalo svetlejše.

Za ovinkom se je nenadoma prikazala obmejna conska postaja Dreilinden, razsvetljena z žarometi. Ta večer na cesti ni bilo dosti avtomobilov. Policist na Brummerjevi strani je stopil od zapornice in odprl vrata. Obraz ni ničesar izdajal. Povprašal je: »Je vse v redu?«

»Vse v redu,« je zasopihal Brummer

»Je tole vaša aktovka?« je vprašal brat gospoda Dietricha. Pogledal je k tlom. Zraven avtomobila, pred odprtimi vrati, je ležala na mokri cesti velika aktovka iz svinjskega usnja. Zdelo se je, kot da je padla iz avtomobila. Brummer je dvakrat pogoltnil slino, preden je zmogel odgovor: »Da.«

»Ven je padla,« je rekel policist. »Bolje pazite.« Dvignil je aktovko in pogledal Brummerju. Brummer je vzel iz žepa dva zvitka bankovcev. Dejal je: »Odprite torbo.« Policist Hans Dietrich je odprl torbo, Brummer mi je izročil bankovce in brskal po dokumentih v torbi. Zagodrnjal je in prikimal. Potem se je glasno zasmejal. Slednjič je vzel bankovce in jih izročil policistu. Fant jih je brez besede spravil. Brummer je dejal: »Kje so tiški?«

Policist je odgovoril, ne da bi trenil z obrazom:

»V carinski baraki. Preiskati moramo avtomobil. Sumimo, da gre za tihotapsko blago.«

»Najbrž bo trajalo še kakšno urico, prijatelček, kajne?« sem vprašal.

»Zanesljivo.« Potem je salutiral: »Odpeljite se dalje!«

Zapeljal sem pred obmejno postajo. Brummer je ostal v avtomobilu. Odšel sem k okencu, kjer so pritisnili pečat na propustnico. Poleg carinske barake sem zagledal avtomobil, ki je pri Hermsdorfskem križišču povzročil nesrečo. Takoj sem spoznal številko, ki jo je omenil Dietrich. Avtombil je bil prazen. V carinski baraki so se glasno prerekali...

Ob 20 uri 35 minut smo se odpeljali dalje.

Težka torba je ležala med nama. Brummer je ves čas godrnjal in se smejal. »Srečo je treba imeti, Holden, pravzaprav sem imel vselej srečo! In zdaj si bova privoščila lep večer v Berlinu. Ostrige s šampanjcem. Jutri zjutraj pa — huš, huš — nazaj v Düsseldorf!«

Kilometer ceste sva prevozila v temi, zatem se je prikazala zahodna obmejna postaja, dolga baraka z nadvozom v sredi ceste. Berlinski policist je pomahal, naj zapeljeva bliže. Zapisal si je številko in bil prijazen kot njegovi vzhodni kolegi: »Prek Topena?«

»Prek Warthe,« sem rekel.

Na drugi strani nadvoza je stal črn opel-rekord. V njem sta sedela dva moška v dežnih plaščih. Eden izmed njiju je izstopil in se počasi bližal z rokama v žepu in klobukom, potisnjenim na čelo.

»V redu, odpeljite dalje,« je dejal prijazni policist. Lahno sem pritisnil na plin. Avtomobil je zapeljal proti moškemu v dežnem plašču.

Brummer je odprl okno na svoji strani. Moški je bil mlad. Sklonil se je k oknu: »Julius Maria Brummer?«

»Da.«

»Iz Düsseldorfa?«

»Da.«

»Pričakovali smo vas, gospod Brummer.«

»Da.«

»Je tole vaš voznik?«

»Da.«

»Dobro. Lahko bo odpeljal avtomobil v Düsseldorf.«

Brummer je brezglasno vprašal: »Kaj pomeni vse to?«

»Julius Maria Brummer,« je počasi dejal mladi mož, »imenujem se Hart. Sem kriminalni uradnik. Aretirani ste po nalogu državnega tožilstva v Düsseldorfu«.

Dež je škrebljal po avtomobilski strehi in v megli so se pobliskovale rdeče in bele luči.

mali oglasi • mali oglasi

prodam

Podjetje »Vino Kranj« Kranj, Mladinska 2, ugodno proda: konja, konjsko vprego in voz. Pojzvedbe na upravi »Vino Kranj« 5020

Posamezne rezervne dele tovornega **avtomobila** Mercedes 5-tonski kiper prodamo. Vprašati pri Avtocenter Kranj - Primskovo. Planinsko društvo Kranj 5021

Pralni stroj ALBA CYGNUS z vgrajeno centrifugo **prodam ali zamenjam za moped.** Kocjančič, Krnica, Zg. Gorje 5043

V odličnem stanju **prodam DKW motor** 250 ccm **in nemški televizor.** Naslov v podružnici Glasa Jesenice 5049

Elektromotor 220 W - 2 KM **prodam.** Babnik, Ljubljana, Vodnikova 84 5050

Prodam zelo dobro ohranjen **črn ženski plašč.** Poizve se v oglasnem oddelku 5047

Prodam prašiča za zakol. Kranj Jezerska 43 5051

Tranzistor znamke »Philips« na baterijo in električni tok z UKW anteno prodam. Rugale, Kranj, Kidričeva 3 5052

Knjige »Ljudske knjižnice« številka 1-26, vezane, **prodam za 5.000 din.** Kranj, Kidričeva 3/II-desno. 5053

Prodam 3 leta starega **konja.** Podbrezje 30 5054

Prodam 3 prašičke po 6 tednov **stare.** Bašelj 16, Preddvor 5055

Prodam prašiča, 150 kg težkega. Tenetiše 33 5056

Prodam 4 zimske gume 16x550. Matevž Jenkole, Naklo 116 - novo naselje 5057

Ugodno prodam 100 m vodovodnih cevi ¾ cole, **električni drog in vrata** za kmečko peč. Šenčur 19 5058

Prodam pokvarjen šivalni stroj. Andrej Plahuta, Sp. Brniki 66, Cerklje 5059

Prodam 2 prašiča po 180 do 200 kilogramov težka. Staretova 12, Čirče 5060

Prodam 150 kg jabolk. Voklo 68, Šenčur 5061

Prodam prašiča 190 kg težkega. Voglje 66, Šenčur 5062

Prodam 2 debela prašiča za zakol. – Miha Kern, Srednja vas št. 48, Šenčur 5081

Prodam električni motor 8 KM **AEG.** – Zg. Brniki 61, Cerklje 5082

Prodam prašiča 150 kg težkega. – Bašelj 24, Preddvor 5083

2 nova kavča prodam zaradi pomanjkanja prostora. – Naslov v oglasnem oddelku 5084

Prodam prašiča 180 kg težkega. – Sp. Brniki 55 5085

Prodam železen nevzidljiv štedilnik. – Drulovka 22, Kranj 5086

Prodam brejo kravo, 4 prašiče težke po 25 kg. – Naslov v ogl. oddelku 5087

Prodam 2 prašiča po 120 kg težka. – Trata 1 pri Velesovem 5088

Prodam 6 mesecev starega ovčjaka in lito Luksovo peč, na kateri se lahko tudi kuha. – Kranj, Jelenčeva 27 5089

Prodam pisalno mizo, 2 prodajni mizi (ena ima 12 predalov in zgoraj steklo), stojalo za petrolej, stojalo za olje, 100-litrski železen petrolejski sod – vse rabljeno in poceni. – Sporn, Preddvor 5090

Prodam večjo enostanovanjsko hišo v bližini Kranja **in večjo količino suhih butar.** – Naslov v oglasnem oddelku 5091

Staro kuhinjsko omaro in mizo zelo poceni prodam. Kranj, Prešernova 12/I 5092

Prodam 2 gume in glavno tesnilo za topolino C. – **Kupim** dobro ohranjen **harmonij.** – Franc Fajfar, Sp. Brniki 36, Cerklje 5093

Prodam več prašičev za zakol. – Staretova 21, Čirče 5094

Prodam 100 kg jabolk. – Sp. Brniki 18, Cerklje 5095

Prodam prašiča za zakol težkega 130 kg. – Volje 59, Šenčur 5096

Prodam 2 prašiča od 150 do 200 kilogramov težka in **kravo** po izbiri. – Luže 9, Šenčur 5097

Prodam ali zamenjam za rezan les: orehov in hrastov furnir – močan ročni voz primeren za skladišče – **nove moške škornje** št. 42 in 44 – **motorni kolo Mile** za 35 tisoč dinarjev – **osebni avto** registriran za 1963 - dobro ohranjen - ugodno prodam ali zamenjam. – Naslov v ogl. oddelku 5098

Prodam prašiča 120 kg težkega. – Suha 35, Kranj 5099

Prodam zelo dobro ohranjen krojaški šivalni stroj »Singer« – šiva naprej in nazaj, dobro ohranjen **posnemalnik »Alfa Lovari«** zmogljivosti 400 litrov na uro s stopalom in **novo krožno žago – sekular z mizo.** Za vse cena po dogovoru. – Tavčar, Podgora 2, Gorenja vas nad Šk. Loko 5100

kupim

Kupim kombiniran mizarski **skobelni stroj.** Ponudbe oddati v podružnico Glasa, Jesenice 5063

Kupim dobro ohranjen 50-litrski **kotel za žganjekuho.** Naslov v oglasnem oddelku 5064

Kupim ležalni stol. Naslov v oglasnem oddelku 5065

Kupim 400 kg težkega **bika.** Varl, Češnjica 17, Podnart 5066

Kupim starejšega konja. Zg. Senica 16, Medvode 5067

Kupim enofazni ali trofazni elektromotor, približno 1 KM, s preko 2.000 obrati. Mirko Vodnik, Kranj, Skokova 9. 5068

Kupim rabljen Fiat 600. Prodam Primo NSU 175 ccm. – Oddati ponudbe pod »Ugodno« 5069

Kupim suhe macesnove deske 2 do 5 cm debeline. Leopold Dolinc, Rožna dolina II 36, Ljubljana 5030

ostalo

Sprejmem živiljo na dom. Poizve se v ogl. oddelku 5101

Čevljarske usluge vam hitro in solidno izvršim. Andrej Črnilec, Kranj, Koroška 37 4932

Strežno osebje za silvestrovanje v delavskem domu **išče restavracija »Park«, Kranj** 5036

Prodajalna Šipad Kranj **išče skladišče** za pohištvo v Kranju. Interesenti naj se zglasijo pri »Šipadu« 5069

Hotel Evropa Kranj sprejme kuharico 5070

Zahvaljujem se Zavarovalnici Kranj in Glasu za izplačano nezgodno zavarovanje. Zavarovanje in Glas vsakomur priporočam. Franc Dolhar, Predoslje 47 5071

Dvema fantoma, ki plačata za 10 mesecev naprej, **nudim stanovanje.** Naslov v oglasnem oddelku 5072

Nujno potrebujem 150.000 din **posojila.** Oddati ponudbe pod »Vrnem 180.000 din« 5073

25-letno dekle s hišo želi spoznati moškega za ženitev. Oddati ponudbe pod »25-letna« 5074

Ako želite imeti hitro in solidno generalno popravljen vaš motor ali avto **se zglasite v mehanični delavnici M. Gregorin,** Šentvid-Ljubljana 5075

Creva za krvavice po 25 din meter kakor tudi **milharce za salame** po 60 din meter in **konjsko meso** za domače salame vam nudi Klavnica Kranj v poslovalnici konjskega mesa 5076

Zamenjam valovito spalnico za pitanega prašiča. – Naslov v ogl. oddelku 5077

Podpisana Tilka Kavčič izjavljam, da nisem plačnik dolgov svojega moža Jožeta Kavčiča 5078

27-letni miren fant išče mirno in pošteno **dekle** primerne starosti. – Ponudbe oddati v oglasni oddelek pod »Želim si družbe« 5079

objave

KNJIGARNA »SIMON JENKO« KRANJ sporoča vsem svojim cenjenim odjemavcem, **da bo v dneh** 2., 4. in 5. januarja 1963 **trgovina zaprta zaradi opravljanja letne inventure.** – Se posebno prosimo kreditne odjemavce, da si svoje potrebščine nabavijo čimprej ter se s tem izognejo gneči pred novim letom.

● **Zagotovite si prijetno silvestrovanje v hotelu Evropa Kranj** s takojšnjo rezervacijo.

● Izredno prijeten prostor za **zaključene družbe** je kmečka soba **v hotelu Evropa** v Kranju.

● **Edini lokal** na Gorenjskem, ki ima vsak dan plesno glasbo (razen ob torkih), je **»DANCING« kavarna Evropa v Kranju.** Odprta je od 20. do 3. ure. Igra ansambel Šany.

HOTEL »EVROPA« KRANJ
javlja

Zagotovite si prijetno silvestrovanje v hotelu Evropa Kranj s takojšnjo rezervacijo Izredno prijeten prostor za zaključene družbe je kmečka soba v hotelu »EVROPA« v Kranju Edini lokal na Gorenjskem, ki ima vsak dan plesno glasbo (razen ob torkih) je »DANCING« kavarna Evropa v Kranju. Odprta je od 20. do 3. ure. Igra ansambel Šany

● Zelo ugoden nakup **NOVOLETNIH DARIL** se vam nudi v prodajalni **DELIKATESA KRANJ** in v njenem paviljonu na NOVOLETNEM SEJMU.

● Organizacijam nudimo pri nakupu **NOVOLETNIH DARIL** pri plačilu v gotovini ali s čekom poseben popust. **DELIKATESA KRANJ.**

● Darila vam po želji pakiramo in **ODPREMIMO** primerno za dedka Mraza in novo leto. **DELIKATESA KRANJ.**

● Na novoletnem sejmu v Kranju nudimo izdelke tovarne čokolade Lesce-Bled po tovarniških cenah. **DELIKATESA KRANJ.**

Kemična tovarna
»EXOTERM«
v Kranju
sprejme v zaposlitev
NEKVALIFICIRANE DELAVCE
za obrat Polica pri Naklem

V poštev pridejo osebe iz bližnje okolice Nakla in relacij Tržič oziroma Jesenice.

Osebni prejemki po pravilniku o delitvi osebnih dohodkov.

Interesenti naj se pismeno ali osebno zglasijo v upravi podjetja.

Upravni odbor
VETERINARSKE POSTAJE Škofja Loka
razpisuje delovno mesto
VETERINARJA
za delo na klavnici v Škofji Loki

Pogoj je strokovni izpit. Razpis velja do popolnitve mesta

GLAS
v vsako hišo

ŠPORT • ŠPORT • ŠPORT • ŠPORT

Smučanje je ena izmed številnih panog, ki jih goji telesno vzgojno društvo na Blejski Dobravi — Na sliki skupina mladincev in pionirjev

Tesnejše sodelovanje z avstrijskimi strelci

Na zadnji seji predsedstva okrajnega strelskega odbora so razpravljali predvsem o nadaljnjem sodelovanju med avstrijskimi in gorenjskimi strelci. Slednji so se z avstrijskimi prvič srečali na tekmovalnem troboju med Koroško, Furlanijo in Gorenjsko. Ker bi naši strelci radi tudi z avstrijskimi vzpostavili tako sodelovanje, kot so ga s sosedi iz Furlanije, so se letos že nekajkrat posvetovali s predstavniki avstrijske strelske zveze in ugotovili, da pri tem sodelovanju ne bo šlo samo za medpokrajinska srečanja, ampak tudi za srečanja med posameznimi družinami. V minulem tednu je avstrijska strelska zveza že poslala seznam družin, ki naj bi se povezale z našimi. Na seji so sklenili, da se bodo z avstrijskimi povezale le tiste naše družine, ki so meji najbližje. Do prvih srečanj bo prišlo že prihodnje leto. Tekmovali bodo predvsem z zračnimi puškami. – R. Č.

SREČANJA JESENIŠKIH ŠAHISTOV Z AVSTRIJSKIMI

Jeseniško šahovsko društvo, ki ima prijateljske stike z več šahovskimi društvi v Avstriji (z društvom iz Malečč, z »Admiro« in Kelagom iz Beljaka), je v svoj program vključilo še dvoboj z reprezentanco Celovca. Prvo tako srečanje je bilo pred kratkim v Celovcu. Na 8 deskah so zmagali Jeseničani s 5:3.

Vsa ta srečanja širijo športne stike med obmejnimi kraji in njihovimi prebivavci. Naslednje srečanje bo na Jesenicah v začetku prihodnjega leta. – V. K.

SLALOM V SELCIH

TVD Partizan Selca nad Škofjo Loko je minulo nedeljo priredilo meddruštveni slalom, ki se ga je udeležilo 46 tekmovavcev iz Škofje Loke, Železnikov in Selc. Proga za člane in mladince je bila dolga 800 metrov z višinsko razliko 200 metrov in je imela 60 vratic. Pionirji so tekmovali na 200-metrski progi z 21 vratci.

Kljub odličnim snežnim razmeram je bila proga zelo zahtevna, kar se vidi tudi po tem, da je odstopilo kar 19 tekmovavcev.

REZULTATI – člani: 1. Filip Gartner 1:11,2, 2. Lipe Gartner 1:21,8, 3. Jernej Gartner (vsi TVD Selca) 1:22,7 itd.; **mladinci:** 1. F. Tarfila 1:40,0, 2. B. Mohorič 1:46,8, 3. J. Benedičič (vsi TVD Železniki) 2:13,0 itd.; **pionirji:** 1. S. Kalan 38,2, 2. J. Brezovec (oba TVD Šk. Loka) 38,8, 3. J. Gartner (TVD Selca) 39,0 itd. – F. G.

DRŽAVNI REPREZENTANT PRVI NA DOBRAVI

Telesnovzgojno društvo Blejska Dobrava je minulo nedeljo že tretjič v letošnji sezoni priredilo smučarsko tekmovanje. To pot so tekmovali v veleslalomu za naslove društvenih prvakov. Domači smučarji so vozili na progi, kjer bo 30. tega meseca občinsko prvenstvo. Med okoli 40 smučarji je zlasti navdušil državni reprezentant **Janez Čop.**

REZULTATI – člani: 1. Janez Čop 1:20,0, 2. Tone Čop 1:24,0, 3. D. Stopar 1:29,2 itd.; **mladinci:** 1. J. Svetina 1:21,0, 2. B. Jakopič 1:28,0, 3. V. Mikulič 1:42,0 itd.; **pionirji:** 1. B. Aleš, 2. Š. Stojan, 3. J. Podlipnik itd.; **pionirke:** 1. M. Rekelj, 2. K. Kersnik, 3. P. Srpčič itd.; **pionirji do 10. leta:** 1. J. Zalokar, 2. A. Černe, 3. B. Černe itd. – J. V.

»Orlov pokal« za domačine

Minulo nedeljo je bilo v Begunjah sankaško tekmovanje za »Orlov pokal«, ki se ga je udeležilo 60 tekmovavcev iz Idrije, Kranja, Jesenic, Bohinja in Begunj. Zmagala je domača ekipa pred jeseniško.

REZULTATI - člani: 1. F. Ahačič (Begunje), 2. M. Ulčar (Jesenice), 3. J. Zupan (Begunje); **mladinci:** 1. I. Robič (Bohinj), 2. J. Režek (Jesenice), 3. S. Resman (Begunje); **članice:** 1. M. Pšenica (Jesenice); **mladinke:** 1. A. Ahačič (Begunje).

Okrajno zvezo naj bi nadomestil poseben strokovni organ

Minuli ponedeljek je bila v Kranju razširjena seja okrajne zveze za telesno kulturo, ki so ji prisostvovali tudi predsedniki in tajniki strokovnih odborov ter predstavniki občinskih zvez za telesno kulturo. Razpravljali so predvsem o reorganizaciji okrajne zveze. Sklenili so, da se okrajna zveza s 24. decembrom razpusti, medtem ko bodo strokovni odbori še nadalje delovali. Menili so, da mora v Kranju ostati nekak medobčinski strokovni organ ali pa samo komisije, ki bodo skrbele za razvoj športa in telesne vzgoje [illegible]kem. Vse imetje okrajne zveze so prepustili občinski zvezi Kranj. Pred zaključkom so imenovali tudi 11 članov v novo [illegible] zvezo v Ljubljani. – R.

SMUČARSKE TEKME V BESNICI

Pretekli teden so bile v Besnici društvene tekme v slalomu. Nastopilo je 18 članov in 6 pionirjev. Na 350 metrov dolgi progi, ki je imela 18 vratic, je pri članih zmagal Franci Brenkuš, pri mladincih, ki so nastopili na isti progi, pa Peter Eržen. Pionirji so se pomerili na krajši progi, zmagal pa je Ivan Potočnik. – Z.

ODBOJKARSKI TURNIR

Pretekli teden je OZTK Kranj priredila drugi odbojkarski turnir v počastitev dneva JLA. Turnir je bil kvalitetnejši kot prvi, zmagala pa je ekipa Šenčurja.

Rezultati: I. skupina – Šenčur : Voglje 2:0, **II. skupina** – TTŠ : JNA 2:0, Predoslje : TTŠ 2:1, Predoslje : JNA 2:1, **finale** – Šenčur : Predoslje 2:0. – M. J.

Sporočamo žalostno vest, da nas je po nudem trpljenju za vedno zapustila naša ljubljena hčerkica

Mojca Šparovec

Pogreb drage Mojce bo v nedeljo, dne 23. decembra 1962, ob 15.40 izpred hiše žalosti v Kranju, Škofjeloška cesta (Iskra dvojčki) Stražišče, na pokopališče v Stražišče.

Kranj, 20. decembra 1962

Žalujoči: mamica Metka, očka Jože, sestrica Janja in ostalo sorodstvo

ZAHVALA

Ob nenadomestljivi izgubi naše drage, zlate mame, stare mame in tete

Marije Bajželj, roj. Benedik

se lepo zahvaljujemo vsem sorodnikom, prijateljem in znancem ter članom organizacij ZB, SZDL, RK, kolektivu šole »LUCIJAN SELJAK« Stražišče, kolektivu podjetja »UNIFORMA« za številno spremstvo na njeni zadnji poti ter za darovane vence in cvetje.

Iskreno se zahvaljujemo dr. Janezu Bajžlju za ves trud in dolgoletno zdravljenje.

Hkrati izrekamo zahvalo pevskemu zboru šole »LUCIJAN SELJAK« iz Stražišča za poslovilne žalostinke in tov. Anici MEDJEVI za poslovilne besede ob odprtem grobu.

Še enkrat najlepša hvala vsem, ki so na kakršenkoli način počastili njen spomin.

Žalujoči: mož France, sin, hčerke in ostalo sorodstvo

ZAHVALA

Ob izgubi našega nepozabnega moža, očeta, brata, bratranca in strica

Francka Kmeta

Iskrena zahvala vsem, ki so sočustvovali in izrazili sožalje. Posebna zahvala sorodnikom, sosedom, prijateljem, znancem, kolektivu žage Britof, Rolete Kranj, gasivcem, g. župniku Škrlavaju, dr. Novaku, tov. Vinku Galičiču in Stanetu Bučanu za poslovilne besede ob odprtem grobu kakor vsem ostalim, ki so zasuli grob s cvetjem in ga v velikem številu spremili na njegovi zadnji poti.

Žalujoči: žena, Francelj z družino, Nace, Tilka in ostalo sorodstvo

Prebivavci Gorenjske obiščite od 22. - 29. XII. 1962
NOVOLETNI SEJEM
v prostorih delavskega doma v Kranju