IZDAJA CP »GORENJSKI TISK« UREJUJE UREDNIŠKI ODBOR - GLAVNI UREDNIK SLAVKO BEZNIK - ODGOVORNI UREDNIK GREGOR KOCIJAN - TEL. UREDNIŠTVO IN UPRAVA 21-90, GLAVNI UREDNIK 24-75 - TEKOČI RAČUN PRI NARODNI BANKI V KRANJU 607-11-1-135

LETO XV. KRANJ, SOBOTA, 13. OKTOBRA 1962 ŠT 118

IZHAJA OD OKTOBRA 1947 KOT TEDNIK OD 1. JANUARJA 1956 KOT POLTEDNIK OD 1. JANUARJA 1960 TRIKRAT TEDENSKO: OB PONEDELJKIH, SREDAH IN SOBOTAH LETNA NAROČNINA 1300 DIN MESEČNA NAROČNINA 110 DIN POSAMEZNA ŠTEVILKA 20 DIN

GLAS

GLASILO SOCIALISTIČNE ZVEZE DELOVNEGA LJUDSTVA ZA GORENJSKO

Osnovna načela ustave

na razpravi pred okrajnim političnim aktivom

V sredo, 10. t. m., je bila v Kranju prva širša razprava o osnovnih načelih predosnutka nove ustave Federativne socialistične republike Jugoslavije. To je uvod v razprave, ki so predvidene v mesecu oktobru oz. novembru.

Uvodne misli o ustavi je pred okrajnim političnim aktivom podal član glavnega odbora SZDL Slovenije in zvezni poslanec **Boris Ziherl.** Ob tem je zlasti poudaril, da je treba ob sedanjem predosnutku ustave upoštevati tudi program ZKJ, ki je sprejet na VII. kongresu in ki prav tako sodi med naše temeljne dokumente. Ustava sama je morala upoštevati tri osnovne elemente: široki sistem samoupravljanja, ki nenehno raste, se utrjuje in uveljavlja; oblast sile — države, ki prav ob uveljavljanju samoupravnega sistema zgublja na pomenu in se postopoma pomika v ozadje (kar je logična posledica zavestnih naporov pri odmiranju države); kot tretji element pa je omenil subjektivne sile.

Nato je govoril še Ivan Repinc o organizaciji političnega sistema, kot ga predvideva predosnutek ustave, Drago Dolinšek je obrazložil družbeno-ekonomsko ureditev, Pavle Zupančič pa je govoril o delu okrog občinskih statutov v našem okraju.

V razpravi se je prvi oglasil ljudski poslanec Vinko Hafner. Poudaril je dve osnovni skrajnosti, ki se opažata v ekonomskem razvoju pri nas ,in sicer skrajnost, da bi država z večjimi sredstvi oziroma investicijami močneje forsirala maksimalne uspehe v proizvodnji, druga skrajnost pa je, naj bi dali popolno samostojnost delovnim organizacijam in prepustili stvar svobodnemu trgu. Prva skrajnost bi lahko vodila v pretirani centralizem, druga pa v škodljivo anarhijo.

V popoldanski razpravi so sodelovali še nekateri drugi udeleženci seminarja. Podobne razprave se bodo nadaljevale po občinah, strokovnih organizacijah in društvih ter v delovnih kolektivih. Čez deset dni pa bodo o predosnutku ustave začeli razpravljati tudi ostali državljani na terenu. — K. M.

Del dvorane OLO v Kranju z udeleženci seminarja o predosnutku ustave FSRJ

Razprava Vladimirja Logarja na zasedanju Ljudske skupščine LRS

Slabo poznavanje tržišča ovira izvoz

Kovinska industrija se bo morala preusmeriti na zunanja tržišča — Elektroindustrija ni konkurenčna — Tudi tekstilci zaostajajo za planom

Na zadnjem zasedanju Ljudske skupščine LRS, ki je bilo posvečeno nalogam na področju gospodarstva in problemom urbanizma ter stanovanjske in komunalne izgradnje, je sodeloval v razpravi tudi podpredsednik okrajnega ljudskega odbora Kranj VLADIMIR LOGAR. V svoji razpravi je obravnaval nekatere probleme izvoza v našem okraju. Njegovo razpravo objavljamo nekoliko skrajšano.

V preteklem letu je industrija izvozila za 7 milijonov 650 tisoč dolarjev, za letošnje leto pa znaša plan 13 milijonov 100 tisoč dolarjev, kar pomeni okoli 64 odstotkov več kot lansko leto. V osmih mesecih je bilo doseženo 51 odstotkov plana ali 87 odstotkov lanske celoletne realizacije izvoza. Največji delež v izvozu so imele lesna in tekstilna industrija in industrija črne metalurgije.

Analiza gibanja izvoza v letošnjem letu kaže, da se izvoz v prvem polletju ni realiziral po planu, da pa se je v zadnjih mesecih situacija bistveno popravila, prav tako kot v ostalih okrajih LRS. Vzroki zaostajanja izvoza so bili v glavnem isti, kot jih navaja poročilo o gibanju gospodarstva LRS.

Podatki za izvoz septembra kažejo, da je v devetih mesecih dosežen celoletni izvoz 1961.

Močno pa zaostajajo v predvideni dinamiki izvoza za leto 1962 kovinska industrija ,tekstilna in industrija usnja in obutve.

Kovinska industrija je v celokupnem izvozu okraja udeležena z okoli 8 odstotkov, kar je sorazmerno zelo malo. V kovinsko industrijo so bila vložena znatna investicijska sredstva, ki pa zdaj še ne dajejo pričakovanih ekonomskih rezultatov. Naložbe, ki so bile vložene v kovinsko industrijo niso bile dovolj usklajene oziroma niso upoštevale perspektivne strukturalne spremembe trga. Tržišče ni bilo dovolj analizirano, tako da imamo več primerov v kovinski industriji, da so podjetja v določeni krizi. Celotna odgovornost ne pada samo na gospodarske organizacije, temveč tudi na druge gospodarske organe, ki so odobravale sredstva brez solidnejše tržne analize. Ta podjetja se bodo morala spričo močne domače konkurence zelo hitro preusmeriti na zunanja tržišča, če nočejo zabresti v še večje težave.

Ti primeri pa ponovno dokazujejo, da bo morala naša politika investiranja bazirati na solidnejših tržnih in konjunkturnih analizah. Tipično za vsa naša podjetja je, da zelo slabo poznajo domača in tuja tržišča. Slabo poznavanje tržišča je največja ovira našega izvoza.

Elektroindustrija predvideva v letu 1962 izvoz okoli milijon in pol dolarja, kar pa ne bo dosegla, ker je v 7 mesecih dosegla le 540.000 dolarjev. Uvoz znaša okoli 2,900.000 dolarjev. Pri takšnem

(nadaljevanje na 2. strani)

Smernice za delo komunistov občine Kranj

Utrjevanje samoupravnega organizma

kot gonilne sile za pospeševanje materialnega razvoja in dviganja življenjskega standarda

Kranj, 12. okt. — Danes je bila v Kranju VI. občinska konferenca Zveze komunistov te občine. Poleg predstavnikov političnega in družbenega življenja okraja in občine se je konference udeležil tudi član Izvršnega komiteja CK ZK Slovenije Janez Vipotnik. Po uvodnem referatu dosedanjega sekretarja Stefana Kadoiča je v razpravi sodelovalo še 20 udeležencev. Celotni potek celodnevne konference je dal močan pečat aktivnega udejstvovanja komunistov v današnjih najbolj perečih ekonomskih in družbenih problemih.

Že v uvodnem referatu je bilo dano težišče osrednjim ekonomskim vprašanjem, in sicer v integraciji industrije, v smotrnejši investicijski dejavnosti, o izvozu, o specializaciji in podobno. Razprava pa je določene probleme še jasnejše opredelila. Tako je že prvi govornik Danilo Dougan kritično ocenil utrjevanje ekonomskih enot v tovarni Iskra. Dušan Horjak je zatem prikazal razne težave pri naporih za uveljavljanje delitve dela, Štefan Horvat je povedal zaskrbljujoče podatke o velikih izdatkih za socialno zavarovanje, Jože Mihelič je govoril o potrebi večje družbene vloge pri enotni investicijski politiki v okviru komune itd.

Janez Vipotnik je zatem poudaril, da vse težave in cilje za pospeševanje materialnega razvoja in dviganja življenjskega standarda, kar se vleče kot rdeča nit tudi skozi materiale III. in IV. plenuma CK ZKJ in tudi skozi določila nove Ustave, vse to je treba uveljavljati z utrjevanjem samoupravnega organizma, kar je osrednja naloga komunistov v njihovem delu.

K. M.

Z zbora gostinskih in turističnih delavcev

Popraviti gostinske instrumente

Bled, 12. okt. — Z včerajšnjo razglasitvijo rezultatov posameznih tekmovanj je bil zaključen X. gostinsko-turistični zbor Slovenije. V razpravi na uvodnem zasedanju so med drugim poudarili, da se morajo sindikalne podružnice v gostinskih podjetjih z vso resnostjo lotiti proučevanja notranjih problemov, hkrati pa naj usposabljajo tudi svoje člane, da bodo postali sposobni upravljavci svojih gospodarskih organizacij.

V zvezi z gostinskimi instrumenti so dejali, naj bi prometni davek na alkoholne pijače, ki bi ga pobirali od prodaje količine, ne pa od prodajne cene, in proračunski prispevek od OD ostal v skladih gospodarskih organizacij v celoti. Obračunavanje dolarja pa naj bi uredili tako kakor v drugih gospodarskih organizacijah, da bi priznali vsaj 30 odstotkov premije na dolar, ki je pridobljen z gostinsko dejavnostjo. Od tega pa bi podjetja dobila tretjino, komune pa dve tretjini. Postrežnino pa je treba izdvojiti iz obračuna celotnega dohodka in je tudi ne bi smeli obremenjevati z družbenimi dajatvami. Če bi prenesli postrežnino v ČD podjetja, bi se sredstva za OD v Sloveniji povečala za 2,8 odstotka, hkrati pa bi lahko to res spodbujalo kakovost postrežbe.

V zvezi z razvojem turizma pa so med drugim opozorili na popravilo ceste Kranj—Podkoren, zakaj z dograditvijo ljubeljskega predora se bo morda zmanjšal

(nadaljevanje na 2. strani)

Posvetovanje gospodarstvenikov v podjetju Iskra

Specializacija proizvodnje

ob racionalni delitvi dela in konsolidaciji med obrati

— naj zagotovi združeni Iskri letošnje povečanje proizvodnje po vrednosti za 22 odstotkov in nadaljnji porast v prihodnjem letu za 36 odstotkov, tako da bi celotna vrednost proizvodnje dosegla nad 35 milijard dinarjev

Taka je bila osnovna ugotovitev širšega posvetovanja, ki je bilo v podjetju Iskra v Kranju v četrtek, 11. oktobra. Na iniciativo izvršnega sveta Slovenije in republiške gospodarske zbornice je posvetovanje sklicala okrajna gospodarska zbornica. Na posvetovanju so sodelovali predstavniki oblastnih in gospodarskih krogov Slovenije, med katerimi je bil tudi sekretar za industrijo Silvo Hrast, kakor tudi predstavniki okraja in občine Kranj.

Povod za posvetovanje so bile določene težave, ki so nastopile pri izpolnjevanju letošnjega proizvodnega načrta. Ta je predvideval, naj bi letos dosegli vrednost proizvodnje v višini 27.500 milijonov dinarjev. Vendar so sredi leta morali znižati to spretjeto obveznost, in sicer na 25.000 milijonov dinarjev. To je pomenilo znižanje za 7 odstotkov. Kar

(Nadaljevanje na 2. str.)

Gospodarstveniki Gorenjske

o predosnutku nove ustave

V dvorani delavskega doma v Kranju so se v četrtek, 11. oktobra, zbrali gospodarstveniki Gorenjske. Razpravljali so o nekaterih smernicah družbeno-ekonomskega razvoja pri nas, kakor je to predvideno v predosnutku ustave FSRJ.

Uvodno besedo je imel državni podsekretar za industrijo pri zveznem izvršnem svetu Vinko Hafner. Pri tem se je najdlje zadržal pri tistih delih ustave, ki govorijo o pravicah in možnostih združevanja delovnih skupnosti.

Združevanje proizvajalnih sil je pogojeno z našim družbenim sistemom in nujno spričo sedanje mednarodne ekonomske integracije in delitve dela. Ob tem je tovariš Hafner priporočal gospodarstvenikom Gorenjske, naj iščejo izhod iz današnjih težav prav v specializicaji proizvodnje, v sodelovanju in združevanju proizvajalnih sil. Samo to je lahko pot, da zagotovimo delavcem ustrezno izboljšanje življenjske ravni.

V razpravi so zlasti govorili o specializaciji posameznih dejavnosti in o nekaterih težavah v tem pogledu. — M.

V četrtek, 11. oktobra, okrog 11. ure je obiskal izobraževalno-rekreacijski center v Podvinu podpredsednik zveznega izvršnega sveta. Edvard Kardelj s soprogo. Ogledal si je prostore in se seznanil z namenom tega centra. Nato se je nekaj časa pogovarjal s slušatelji višje kadrovske šole, ki imajo trenutno seminar v Podvinu. Na sliki: tovariš Edvard Kardelj in soproga s slušatelji višje kadrovske šole

Maloobmejni promet s sosednjo Avstrijo

Število obiskovavcev nenehno narašča

Pretekli petek je bil v Beljaku ožji sestanek predstavnikov s te in one strani meje o dosedanjih uspehih maloobmejnega prometa. Z avstrijske strani se je med drugimi sestanka udeležil okrajni glavar in beljaški župan, z naše strani pa nekateri člani okrajne obmejne komisije na čelu s predsednikom tega organa Vladimirjem Logarjem.

Pogovorili so se o razvoju maloobmejnega prometa, o izdajanju

(Nadaljevanje na 2. strani)

Komemoracija v Gradcu

Na iniciativo organizacij ZB po občinah organizira podjetje Izletnik na dan mrtvih poseben odhod na komemoracijo v Gradec. Lani je bila tam prva večja komemoracija; odkrili so tudi spomenik žrtvam fašizma. Ob tej priložnosti je govoril podpredsednik zvezne ljudske skupščine Franc Leskošek - Luka.

Organizacije ZB težijo, da bi to postala tradicionalna vsakoletna manifestacija miru in sožitja. Okupator je v zadnji vojni mnoge žrtve iz naših krajev odpeljal v Gradec, kjer so jih upepelili v tamkajšnjem krematoriju. Ob letošnji komemoraciji bodo pred graškim sodiščem odkrili spominsko obeležje. — K. M.

TE DNI PO SVETU

● **SPOPADI NA INDIJSKO-KITAJSKI MEJI**

Iz New Delhija poročajo, da je na severu Indije prišlo do streljanja med kitajskimi in indijskimi obmejnimi stražarji. Na obeh straneh je bilo precej mrtvih in ranjenih.

● **LIPPMAN OČITA KONGRESU SAMOVOLJO**

V komentarju o letošnjem zasedanju ameriškega kongresa vplivni komentator Lippman označuje sklep, da se ukine klavzule največje ugodnosti v trgovini z Jugoslavijo in Poljsko — kot najtežji primer samovolje in vmešavanja v predsednikovo vodenje zunanje politike, kar je v nasprotju z duhom ustave.

● **RAZPRAVA O PRENEHANJU JEDRSKIH POSKUSOV**

Delegata ZDA in ZSSR sta v svojih govorih pustila odprta vrata za nadaljne razgovore o prenehanju poskusov in poudarila željo svojih držav, da pod določenimi pogoji pride do sporazuma. Neangažirane države se pripravljajo, da bi v političnem odboru OZN predložile resolucijo z zahtevo, naj se konča tekmovanje z jedrskimi poskusi.

● **ZAHODNONEMŠKI MINISTER V WASHINGTONU**

Zahodnonemški minister za zunanje zadeve Schroeder bo danes odpotoval v Washington, kjer naj bi se pogovarjal s predsednikom Kennedyjem v zvezi s pričakovanjem novih sovjetskih pobud v berlinskem vprašanju.

● **ČRNA STOPALA NIMAJO DELA**

V jugozahodnem delu Francije se je naselilo okoli 120 tisoč beguncev iz Alžirije — »črnih stopal«. Zaposlitev jih je dobilo le okoli 1500. Vlada se skuša dogovoriti z raznimi državami — predvsem z Avstralijo in Kanado — da bi sprejele te emigrante. Teče tudi kampanija za njihovo vrnitev v Alžirijo.

● **NERAZVITIM PREMALO DENARJA**

Mednarodna banka za obnovo in razvoj podeljuje v obliki raznih posojil nerazvitim državam letno okoli 6 milijard dolarjev. OZN je uradno poudarila, da bi morala dopolnilna letna pomoč znašati še od 2,5 do 3,5 milijarde dolarjev.

Ljudje in dogodki ● Ljudje in dogodki ● Ljudje in dogodki ● Ljudje in dogodki ● Ljudje in dogodki

Jemenska vojna

Kako si razlagamo protislovne vesti, ki so si med seboj popolnoma nasprotne, če prihajajo iz glavnega mesta Jemena Sane in Kaira ali pa če prihajajo iz Riada in Adena, kjer je zatočišče stare strmoglavljene jemenske kraljeve oblasti. Gre resnično za pravo vojno v smislu klasičnih nasprotij med dvema ali več državami ali pa so oboroženi spopadi, ki so se začeli na severni in vzhodni meji nasproti Saudski Arabiji, samo neka nova oblika vmešavanja, da bi se v Jemenu prižgala baklja državljanske vojne. Arabski svet je po pravici specifično in svojevrstno področje, prav posebno pa to še velja za arabski polotok. Na tem polotoku, kjer je do nedavnega bila monarhistična oblast edina oblika vladanja in kjer je ta oblast iskala zaščito pri zadnjih ostankih kolonialne oblasti, kot je primer z Adenom, so se kraljevi vrhovi pred neprestanim strahom, da je njihova vesoljna oblast ogrožena, že davno zatekli k skupni prisegi, da bodo drug drugemu pomagali v najtežjih trenutkih. V zaostalih deželah, ki so nekatere več stoletij zaostale za družbenim razvojem v industrijsko razvitejših državah, je bilo mogoče to prisego držati in tudi jemenski primer kaže, da to zavezništvo ni bilo narejeno na trhli podlagi.

Razvoj v Jemenu v zadnjih dneh se sklada s staro arabsko označbo. Vojska je bila tudi v Jemenu nosivec naprednejših družbenih teženj, kar smo že večkrat zasledili ob podobnih prilikah v drugih arabskih deželah. Do neke mere je to tudi razumljivo. Stara kraljevska oblast je za svoj obstanek potrebovala stražarje nasilja. Vodilno osebje jemenske vojske se je šolalo zunaj meja in se v vojaških nalogah Kaira, Bagdada in drugih arabskih prestolnicah navzelo naprednejših nazorov. Obenem so ti ljudje lahko primerjali razvojno stopnjo naprednejših dežel s svojo zaostalostjo. Podporo je vojska našla pri številnih ljudeh, ki jih je stari režim preganjal in so se pred nasiljem zatekli v tujino. Ta sloj je politično pripravljal preobrat iz tujine in mu dal potrebno podporo drugih arabskih držav. Končno je vojska našla popolno razumevanje tudi pri socialno zatiranih slojih, ki so v času kraljevine živeli v neznosnih socialnih in življenjskih razmerah.

Tako sta se ob jemenskem bojišču zbrali na eni strani nazadnjaška, mednarodno povezana reakcija, ki ji je pristopilo tudi nekaj jemenskih plemen na severu in so ji orožje v roke dali iz saudskih vojaških skladišč, na drugi strani pa je jemenska vojska na čelu z mladimi ljudmi in z odobravanjem večine jemenskega ljudstva, ki trezno presoja nujnost obračuna s podkupljeno in nezmožno staro kraljevsko oblastjo. Tisto, kar lahko ta medsebojni obračun odloči, je neverjetna jemenska zaostalost večine jemenskega ljudstva, ki lahko slepo sledi verskim zapovedim, ne da bi o njih kdaj podvomilo.

Dobro je znano, da v Jemenu ne gre zgolj za jemensko vprašanje, ampak se na jemenski fronti razčiščujejo širša arabska poglavja. V ta spor so kmalu pristavili lončke tudi iz Riada in Amana. Elitni vojaki saudske kraljeve garde so čez noč dobili čelade princa el Hasana in na meji čakali znak, da bi v vlogi »odrešenikov jemenskega naroda« začeli svoj pohod proti Sani. Opremljeni so z najtežjim orožjem, minometavci, topništvom in oklopnimi vozili, kar je nemogoče, da bi princ el Hasan iz zraka pričaral.

Trenutni potek krvavih bojev vzdolž severne in vzhodne jemenske meje je zaradi povsem nasprotnih prikazov nemogoče podati. Ostanki kraljeve oblasti z nekaterimi plemeni na severu so z zavezništvom napravili zaprt obroč okoli Jemena. Tudi Velika Britanija po nekaterih vestih kopiči čete v protektoratu Aden, čeprav so iz Londona sporočili, da se ne nameravajo vmešavati v jemenske notranje zadeve. Ta uradna izjava pa se ne sklada s poluradnimi gestami, ki kažejo do princa el Hasana veliko simpatij.

Zdravko Tomažej

Ljudje in dogodki ● Ljudje in dogodki ● Ljudje in dogodki ● Ljudje in dogodki ● Ljudje in dogodki

Specializacija proizvodnje

(Nadaljevanje s 1. strani)

pa je še posebej zaskrbljujoče, nobenega zagotovila ni če bo v resnici moč izpolniti sedanji — zmanjšani načrt. Prvi predlog glede proizvodnje za prihodnje leto predvideva, naj bi vsi obrati tega podjetja v celoti znova povečali obseg proizvodnje za 36 odstotkov in dosegli vrednost 35 milijard in 500 milijonov dinarjev. To pa so ogromne številke in od uresničenja teh načrtov je mnogo odvisna celotna ekonomska politika določenih okrajev in skladno s tem tudi republike. Mnogi načrti in predvidevanja bi ostala v zraku, če bi iz proizvodnje Iskre morali črtati milijarde.

Na posvetovanju so med drugim govorili tudi o nekaterih težavah pri investicijski politiki. Vložena sredstva v tem podjetju se zelo racionalno koristijo. Po nekih podatkih so v lanskem letu ustvarili približno 9 dinarjev vrednosti za vsak dinar vloženih investicij, kar je v redu. Vsa ta vlaganja bi bila zelo rentabilna, kakor so dokazali po izdelanem perspektivnem programu, v katerem predvidevajo izdelavo mnogih novih artiklov in močno povečanje izvoza. Viri investicij, kot je predvideno, da bili zagotovljeni za 50 odstotkov iz republiških skladov, 50 odstotkov pa bi prispevale določene občine, okraji in seveda tudi sama podjetja.

Precejšen problem je, kako bodo med posameznimi oddelki oziroma kolektivi prišli do specializacije in racionalnejše delitve dela in kako bodo sedanje različne težnje uskladili v enotno politiko, ki bi zagotavljala ustrezno perspektivo. Na posvetovanju so menili, naj bi čimprej predložili potrebne elaborate in dokumentacijo gospodarskemu odboru pri republiški ljudski skupščini, hkrati pa naj bi organizirali tudi potrebne pogovore z najvišjimi gospodarskimi krogi republike. — K. M.

Število obiskovavcev nenehno narašča

(Nadaljevanje s 1. strani)

obmejnih izkaznic in o nekaterih predlogih za poživitev obiskov z ene in druge strani meje.

Kot so ugotovili, je število obiskovavcev z ene in druge strani v nenehnem porastu. Posebnega pomena pri teh stikih so zlasti športna in kulturno-prosvetna srečanja. To so poudarjali naši in tudi avstrijski predstavniki. Letos je do konca septembra prišlo na obisk z avstrijske strani v Jugoslavijo 14.130 oseb, z naše strani pa je bilo na avstrijski strani 12.018 obiskov. Skoraj polovico teh prehodov je z vlakom med Podroščico in Jesenicami, dokaj manjši promet je čez Podkorensko sedlo in še manjši na Jezerskem.

Med predlogi, da bi olajšali prehode in povečali maloobmejni promet, so na sestanku omenjali potrebo, da bi z železnico uredili, da bi bil možen prevoz osebnih avtomobilov skozi Podroščico. Hkrati so poudarjali potrebo, da bi v zimskem času, ko je prehod čez Podkoren in Jezersko otežkočen, omogočili prehod po dolinah čez Trbiž, za kar je seveda potrebno sodelovanje z italijanskimi oblastmi. Prav tako je bila izražena potreba po razširitvi maloobmejnega prometa na naši strani do Bleda in Radovljice ter na avstrijski strani do Vrbskega jezera. O teh in drugih predlogih bo seveda razpravljala merodajna mešana komisija. — K. M.

TREBA JE POGLOBITI SAMOUPRAVLJANJE V ŠOLAH

Te dni potekajo v jeseniški občini seminarji za šolske odbore, ki jih je pripravila Delavska univerza skupno s svetom za šolstvo. Za Gornjesavsko dolino oziroma za šoli na Dovjem in v Kranjski gori je seminar že zaključen in je bil zelo uspešen. Trenutno so taki seminarji za jeseniške šole na osnovni šoli »Prešihov Voranc«, za šole druge stopnje na metalurski industrijski šoli, za osnovno šolo Žirovnica in Koroška Bela pa na Koroški Beli. Na seminar so bili poklicani tudi člani svetov jeseniških otroških vrtcev.

Seminarji trajajo 3 dni in obravnavajo predvsem pomen financiranja v šolstvu, decentralizacijo šolstva in vprašanje šole kot samostojne družbene ustanove. Razpravljajo tudi o problemih strokovnega izobraževanja, predvsem pa o nalogah in metodah dela šolskih odborov. — B

Popraviti gostinske instrumente

(Nadaljevanje s 1. strani)

dotok inozemskih turistov preko Podkorena. Predlagali so tudi, da bi naj ne bile zimske šolske počitnice v vseh republikah hkrati. Zakaj takrat vsa šolska mladina prihaja v zimske turistične centre: v Kranjsko goro, Planico, Komno, Pohorje itd. in za vse ni prostora. V obratnem primeru pa bi se podaljšala zimska sezona. Spregovorili so tudi o težavah, ki jih povzroča trgovina, ko toči odprte pijače. Predvsem pa so poudarili, da je treba pravočasno objaviti cene gostinsko-turističnih uslug, zakaj zapozneli ceniki občutno vplivajo na razvoj inozemskemu turizmu, ki mu pa velja posvetiti vso skrb. Seveda pa pri tem ne bi smeli zanemariti domačega gosta, ki je letos redkeje obiskoval gostinske objekte. K temu pa naj ne bi prispevali svoj delež samo počitniški domovi, temveč tudi gostinske gospodarske organizacije z nižjimi cenami izven glavne sezone. — S. Škrabar

Oktober - mesec prometne varnosti

Da bi izboljšali prometno varnost, je republiška komisija za vzgojo in varnost v prometu razpisala tudi nagradno tekmovanje za najboljše pismene predloge. V tej akciji lahko sodelujejo vsi državljani — udeleženci v prometu — ali kolektivno družbene organizacije, šole, ustanove, podjetja in razne druge inštitucije.

Vsem se zastavlja samo eno vprašanje, in sicer:

Kakšno je vaše mnenje o vseh ukrepih, ki so jih do sedaj pristojni državni organi in komisije za vzgojo in varnost v cestnem prometu uvajali, da bi izboljšali disciplino in varnost v cestne mprometu, in kakšni so vaši predlogi o ukrepih, da bi glede na povečan promet in število prometnih nesreč dosegli večjo disciplino in varnost na cesti?

Pri organizaciji in izvedbi akcije sodelujejo razen komisij še Avto-moto zveza, Združenje šoferjev in avtomehanikov in Ljudska tehnika.

Odgovore kolektivov ali posameznikov bo ocenjevala posebna komisija. Za najboljše odgovore so predvidene pomembnejše nagrade: prva nagrada — motorno kolo, druga nagrada — moped in tretja nagrada — kolo.

Odgovore sprejemajo vsa AMD, ZŠAM in občinske komisije za vzgojo in varnost v prometu. Odgovore je treba oddati do 15. novembra letos.

V okviru minulega X. gostinsko-turističnega zbora na Bledu je bilo tudi tekmovanje v pripravi pogrinjkov in kulinaričnih izdelkov. V pripravi pogrinjkov je pripadlo prvo mesto pogrinjku »Jazz« — Park-hotel Bled, tretje pa hotelu »Toplice«, blejski GSC pa je zasedel drugo mesto tako pri pripravi pogrinjkov kot kulinaričnih izdelkov. Med kuharskimi izdelki je pripadlo drugo mesto izdelkom Erika Kurenta — hotel »Krim«, tretje pa izdelkom Rudija Jurinjaka — Park-hotel. Med slaščičarskimi izdelki pa sta prvi dve mesti osvojili ekipi blejskega Park hotela. Na sliki: Gledavci so z velikim zanimanjem ogledovali razstavljene mojstrovine kuharjev in slaščičarjev. Bila je res prijetna paša za oči

MLADINA JE UREDILA PARK

V preteklih dneh je mladina dijaškega doma v Kranju s prostovoljnim delom uredila park na prostoru med dijaškim domom in trgovskim blokom, ki bo vsekakor prispeval k lepši podobi Zlatega polja. Park bo nedvomno koristil mladini dijaškega doma, saj bo tam našla primerno zatočišče v prostem času. Doslej so bili mladi bolj ali manj vezani le na notranjost zavoda ali pa na cesto in igrišče pred domom.

JUBILEJ PLANINCEV POD STORŽIČEM

Te dni poteka 10 let, odkar je bil pod Storžičem dograjen planinski dom. Člani tržiškega planinskega društva se na ta jubilej že dlje skrbno pripravljajo s prireditvijo, ki bo v Domu pod Storžičem danes in jutri. Medtem ko bo danes zvečer prijateljsko srečanje planincev in gostov, bo v nedeljo dopoldne proslava pri spomeniku padlih borcev ter storžiških žrtev, nato pa je poskrbljeno za prijetno planinsko zabavo.

V MESECU PROMETNE VARNOSTI

Letošnji oktober je mesec prometne varnosti na naših cestah. AMD Jesenice se je v tej akciji med drugim lotil sistematičnih pregledov luči motornih vozil v svoji delavnici. S pregledi so pričeli v ponedeljek. Delo opravljajo s pomočjo najmodernejših naprav za optično regulacijo luči z regloskopom. Uvedba teh pregledov je toliko pomembnejša, ker bodo prometni organi že v tekočem mesecu pričeli s kontroliranjem urejenosti vozil. Razen uvedbe pregledov luči je AMD nabavilo tudi opozorilne tablice, s katero mora biti opremljeno vsako motorno vozilo v primeru postanka na cesti.

Slabo poznavanje tržišča ovira izvoz

(Nadaljevanje s 1. strani)

uvozu prav gotovo realiziran devizni rezultat ni zadovoljiv. — V prihodnjem letu namerava elektroindustrija temeljito spremeniti odnos do izvoza, saj planirajo izvoz na 3,200.000 dolarjev pri 4,140.000 dolarjev uvoza.

Elektroindustrija trenutno lahko slabše dosega pozitivne rezultate v izvozu, ker ni prilagojena tehničnim zahtevam izvoza, tujim trgom, prodajne cene, ki jih postavlja vrsti svojih proizvodov, niso konkurenčne. Elektroindustrija prav iz teh razlogov prehaja na specializirano veliko serijsko proizvodnjo, da zniža proizvodne stroške, da bi se uspešneje plasirala na inozemskem tržišču, ki je prav za proizvode elektroindustrije najbolj zahtevno.

Prav tako bo morala elektroindustrija, ki je skoraj v celoti integrirana ,iskati za svoje tovarne, poslovne enote ,ki izvažajo na zahtevna zapadna tržišča boljšo in učinkovitejšo stimulacijo.

Integrirano podjetje bi moralo čimprej najti ustrezne faktorje, ki naj bi stimulirali izvoz svojih poslovnih enot v večji meri kot danes. Če hoče elektroindustrija v prihodnjem letu povečati izvoz na 3,200.000 dolarjev, bo morala takoj podvzeti vse ukrepe, da se planirani obseg doseže. Potrebna bodo še dodatna investicijska sredstva, kar pa ne bo predstavljalo posebnega problema.

Tudi tekstilna industrija je znatno pod planom izvoza. — Na konferencah so predstavniki izjavljali, da bo plan izvoza kljub vsem problemom dosežen.

V tekstilni industriji se bo morala proizvodnja bolj prilagoditi zahtevam zunanjega tržišča. Za kompletiranje asortimana tekstilnih proizvodov so potrebne dodatne investicije za nabavo nekatere opreme. Problemi nastajajo pri nabavi potrebnih surovin in pomožnega materiala, kot barve, kemikalije. Cestokrat ovirajo ekspeditivnost poslovanja predolgo reševanje deviznih in carinskih poslov. Tovarna klobukov se bori vrsto let za prepoved izvoza kunčjih kož, a brez uspeha. S prepovedjo bi podjetje prihranilo 25 odstotkov deviznih sredstev.

Odgovorni organi bi morali pospeševati izvoz konfekcije z domačim tekstilnim blagom. Konfekcijska podjetja v precejšnjih količinah uvažajo tekstilno blago za svoje potrebe.

Trgovinske delegacije naj bi pri sestavljanju blagovnih list z drugimi državami insistirale na čim večji količini izvoza tekstilnega blaga.

Industrija usnja in obutve je izpolnila plan v 7 mesecih letošnjega leta le s 7 odstotki. Predvidevajo pa, da bodo do konca leta postavljeni plan 950.000 dolarjev izpolnili. Za uspešnejši izvoz bi bile potrebne nekatere spremembe sedanjega sistema politike cen. Sprostiti bi bilo treba cene surovim kožam in ukiniti aukcije. Industriji bi bilo tako omogočeno izvesti specializacijo proizvodnje ter možnost za večje uveljavljanje na tržišču. V industriji obutve bi bilo potrebno odpraviti medfazni davek, ki je tudi eden od ovir za večjo realizacijo.

Ostale industrijske stroke v splošnem zadovoljivo izvajajo plan izvoza.

Ekonomska politika je v zadnjem letu sprožila v našem gospodarstvu intenzivnejše iskanje rešitve problemov ,ki so bili tudi v preteklosti ves čas zelo živi in aktualni, vendar jih gospodarske organizacije niso bile prisiljene reševati s tako intenzivnostjo kot danes. Gospodarske organizacije so začele spoznavati, da osnovne reševanje problemov ni iskati izven gospodarskih organizacij, temveč v njej sami. Tržni zakoni in tržišča so z vso silovitostjo pokazali podjetju, da mora temeljito revidirati odnos do organizacije proizvodnje in komercialno-finančnih služb, na racionalno izkoriščanje dela znotraj podjetja, da prilagodijo svoje proizvodnjo potrebam trga, ki postaja vse bolj zahteven.

Po drugi strani pa bodo potrebne tudi na področju sistema in organizacije zunanje trgovine in na pdoročju kreditne politike še velike korekture, da bo sistem čimbolj stimulativen in da bo olajšal plasiranje naših podjetij na svetovnem trgu. Nujno potrebno bo v večji meri vezati uvoz z izvozom. Kolikor bi povečali povezavo uvoza z izvozom bi tudi odpadla velika indolenca do izvoza pri velikem številu naših gospodarskih organizacij.

Iz tega izhaja, da se bodo morale gospodarske organizacije v prihodnjem obdobju temeljito preorientirati v izvoz. Vprašanje izvoza se je v letošnjem letu postavilo gospodarskim organizacijam z vso ostrino. Ugotoviti moramo, da so napori, ki so se vlagali pri večini gospodarskih organizacij pozitivni in dajejo uspešne rezultate.

V politiki investiranja bi kazalo povečati naložbe tudi v nekatera manjša podjetja, kjer bi sorazmerno v kratkem času ustvarjala pomembna deviz. sredstva. Da tu ne govorim o naložbah v inozemski turizem, ki ima na našem področju možnosti za širok razmah.

Reševanje sedanjih problemov glede izvoza pa je predvsem v pospešenem razvoju gospodarskega sistema, zniževanju proizvodnih stroškov in stalnega dviganja produktivnosti dela. Rešitev teh problemov predstavlja osnovo za nadaljnji razvoj proizvajalnih sil in krepitvi socialno družbenih odnosov.

Prebivavci o svoji okoliei

Na zadnji seji sveta krajevne skupnosti Zlato polje so obravnavali vrsto perečih vprašanj, ki tarejo prebivavce že nekaj let. Na pevem mestu je bila razprava v zvezi z ureditvijo zelenih površin in čistočo. Namesto lepih zelenih površin s cvetjem in lepotičnim grmičevjem raste tako v novem kakor v starem delu Zlatega polja v glavnem le plevel, ki je pomešan z raznimi odpadki in kamenjem. Nekateri so menili, da bi okolico uredili podobno kot v Velenju, toda drugi so bili zelo skeptični, da o hortikulturni dejavnosti sploh ne govorimo. Toda kljub temu so sklenili, da je potrebno urediti vse zelene površine in jih tudi primerno vzdrževati. Izdelati bo treba tudi načrt za izgradnjo igrišč za predšolske otroke.

Drugo – morda celo bolj pereče – pa je vprašanje gradnje garaž. To je v zadnjem času povzročilo med prebivavci Zlatega polja že veliko razburjanja in oblake prahu. V zvezi s tem so sklenili, da je treba ta problem reševati kompleksno za celotno področje. V ta namen so določili tri lokacije: pri novi transformatorski postaji, pod bencinsko črpalko in pri Stosičevem spomeniku, ki so izven samega naselja.

Širjenje smradu in mrčesa prav tako povzroča na Zlatem polju resen problem. Nekateri hišni svati so enostavno postavili pred stanovanjske bloke posode za odpadke.

Sklenili so tudi, da je treba brezpogojno urediti vprašanje prometa po novih ulicah. Prihodnje leto bo treba asfaltirati tudi cesto pred trgovskim blokom, zaradi vedno večji promet dviga oblake prahu, ki sili v trgovske lokale, razen tega pa je tako jamasta in slaba, da ogroža promet.

R.

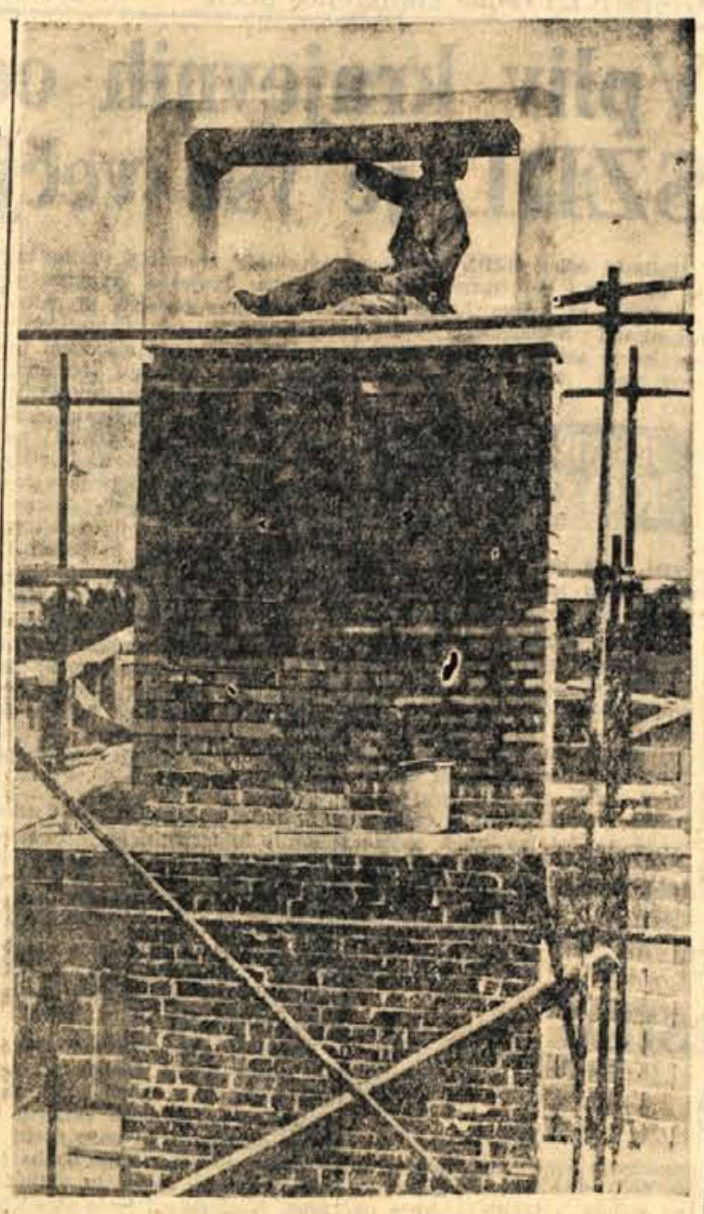

Na Hujah pri Kranju gradijo izobraževalni center trgovinskih delavcev. Projektant je predvidel dokaj nenavaden dimnik, ki jih doslej še nismo videli in močno spominja na televizor. Na sliki: fotoreporterjev objektiv je ujel delavca na precej visokem »televizijskem zaslonu«, sicer pa so »oddajo« spremljali tudi številni gledavci

Prepočasno uveljavljanje žena

V obeh tržiških občinskih zborih samo dve odbornici — V organih delavskega samoupravljanja so žene zastopane že z eno desetino

Z zadnjega občnega zbora tržiških sindikatov, ki je bil pred dnevi, smo poročali le v nekaj skopih besedah. Omenili pa smo že takrat ,da so bile zlasti skrbno pripravljene številne razprave, v katerih so se delegati lotevali res najaktualnejših zadev. Zlasti je bila zanimiva razprava tovarišice Ivanke Sulgajeve ,ki je bila izvoljena za novega podpredsednika ObSS. V daljši razpravi je podrobneje obravnavala probleme tržiških žena; iz njene razprave povzemamo nekaj misli.

Značilno za tržiške delovne kolektive je, da je med vsemi zaposlenimi približno dve tretjini žena. Če bi hoteli iz tega narediti logičen zaključek, bi bilo razumljivo, da bi bile žene tudi najštevilneje zastopane v raznih družbenih organih in organih delavskega samoupravljanja. Toda položaj je v tržiški občini glede

TRŽIŠKI VESTNIK

tega precej drugačen in bržkone je to tudi posledica, da imajo žene občutek zapostavljenosti in da zanje še niso ustvarjeni tisti delovni in življenjski pogoji, kot bi bilo pričakovati.

Medtem ko na primer oba občinska zbora štejeta 56 odbornikov, sta med njimi le dve odbornici. V svetih občinskega ljudskega odbora, ki imajo skupno 125 članov, pa imajo žene le 17 predstavnic. Skratka, v organih, kjer rešujejo najpomembnejša vprašanja občanov, so žene zastopane z najmanjšimi odstotki, čeprav imajo po drugi plati največji delež pri celotnem gospodarjenju v občini. Ob teh podatkih pa še bolj porazen odstotek žena v organih delavskega samoupravljanja, saj so žene med 1147 člani zastopane le z 10,37%.

Če bi izhajali samo iz teh podatkov, bi skoraj morali zapisati, da so tržiške žene družbeno-politično neaktivne ali pa zapostavljene. Bržkone je v tem tudi nekaj resnice. Vse kaže, da so imele tržiške žene premalo možnosti za takšno ali drugačno izobraževanje, ki bi jih usposobilo za odgovornejše naloge ali jim zagotovilo zaposlitev na boljših delovnih mestih. Da je bila možnost izobraževanja doslej premajhna, kaže podrobnejša analiza o kvalifikaciji vseh zaposlenih. Med delavci s čimvišjo kvalifikacijo so žene le slabo zastopane, obratno pa so v veliki večini med nekvalificiranimi delavci.

Ko je beseda o izobraževanju, je takoj v ospredju vprašanje, ali imajo tržiške žene sploh pogoje, da bi se izobraževale. V sedanjem položaju verjetno teh pogojev še ni. Žene so preobremenjene z delom doma, ker v Tržiču ni potrebnih uslužnostnih servisov, varstvenih ustanov, obratov družbene prehrane in podobnega, kar bi žene razbremenilo pri gospodinjskih poslih in jim zagotovilo potreben čas za izobraževanje in družbeno-politično dejavnost.

Glede servisov so v Tržiču v okviru stanovanjskih skupnosti le dve pralnici in ena krpalnica. Omenjeni servisi pa so že slabo organizirani in so njihove usluge tudi razmeroma drage. Še bolj občutno pa je morda pomanjkanje varstvenih ustanov. V občini je okoli 800 otrok starih manj ko tri leta, zaposlene žene pa nimajo niti ene ustanove, kjer bi med delovnim časom lahko pustile otroke. Nad tremi leti starosti je v občini nad 2.300 otrok, za katere obstajajo tri ustanove, vendar z zelo skromnimi zmogljivostmi.

Ugotovitev, da so se v tržiški občini vseh naštetih problemov premalo lotevali, je torej na dlani. Edini kolektiv, ki je skušal glede tega bolj ali manj uspešno reševati zadevo, je delovni kolektiv BPT, ki pa razumljivo sam problema ne bo rešil. Problemi žena pa so vsekakor tako aktualni, da bi se jih morali vsi občani v prihodnje lotevati z večjo prizadetostjo. – B. F.

SKRB ZA DOKUMENTE

Pred dnevi je imela krajevna organizacija združenja rezervnih oficirjev in podoficirjev terena Tržič redno letno konferenco. Letnega obračuna so se člani organizacije udeležili v precejšnjem številu in bili tudi v razpravi dokaj živahni. Medtem ko so sprejeli za delo v prihodnje več pomembnih nalog, je vsakakor najpomembnejši sklep, da bodo odslej še bolj skrbeli za zbiranje gradiva iz NOB. Čeprav so bili tržiški rezervni oficirji in podoficirji na tem področju dejavnosti že tako ali tako nadvse delavni, so prepričani, da je ostalo še vedno precej pomembnih dogodkov iz NOB, za katere je potrebno zbrati dokumentacijo, da ne bi šla v pozabo.

PLANINSKI DOM NA ZELENICI

Znano je, da sta med Tržičani alpinizem in planinstvo nadvse priljubljena. Zato se tudi ni čuditi, če so si prizadevni člani tržiškega Planinskega društva v preteklosti uredili že precej planinskih postojank na bližnjih vrhovih. Prav te dni pa s prostovoljnim delom urejujejo nov dom na Zelenici. Pri prenašanju gradbenega materiala in pri drugih delih so zlasti aktivni mladi Tržičani. Med drugim je preteklo sredo odšla na delo na Zelenico skupina kar tridesetih mladincev in mladink.

DANES OTVORITEV RAZSTAVE

Člani tržiškega foto'kluba so se za 25-letnico obstoja že dlje pripravljali na osrednjo prireditev – I. medklubsko razstavo fotografij. Za razstavo je bilo tako med amaterji razstavljavci iz vse Slovenije kot tudi med domačimi že doslej veliko zanimanje. Spričo tega lahko pričakujemo, da si bo okoli 100 izbranih najboljših fotografij v dneh razstave ogledalo veliko število obiskovavcev. Otvoritev razstave, bo danes ob 18. uri, in sicer v dvorani DPD »Svoboda« Tržič.

S seje obeh zborov občinskega ljudskega odbora Kranj

Zimski bazen bo v kratkem dograjen

Pretekli četrtek je bila v sejnih prostorih okrajnega ljudskega odbora skupna seja obeh zborov ObLO Kranj. Na skupni seji sta bila imenovana novi upravnik kmetijskega posestva Sorško polje in novi tržni inšpektor. – Po skupnem zasedanju sta oba zbora zasedala ločeno. V naši občini je precej gradenj, ki so tik pred dovršitvijo. Tako sta npr. pred dograditvijo zimski bazen v Savskem logu, ki je v zaključni fazi, in pa bolnišnica za ginekologijo in porodništvo na Zlatem polju, ki je prav tako v III. fazi gradnje. Problem teh gradenj je predvsem v tem, da so bila proračunska sredstva, ki so bila namenjena dograditvi teh objektov, premajhna. Vzrokov za to je bilo seveda več. Ti dve gradnji imata za Kranj velik pomen. Mesto je namreč brez javnega kopališča, porodnišnica pa je premajhna. – Ker bi se škoda, ki bi nastala z začasnim prenehanjem gradenj

KRANJSKI GLAS

teh dveh objektov investicije, še povečala, je občinski ljudski odbor sklenil najeti kratkoročno posojilo. S tem posojilom bo gradnja zimskega bazena v Kranju prešla v zaključno fazo in upamo, da bo kopališče res odprto do 29. novembra, medtem ko bo bazen izročen uporabi v prvih tednih novega leta.

Razpravljali so tudi o problemu gradnje doma JLA. Dosedanji dom je namreč kranjska garnizija odstopila Iskri s pogojem, da se izgradi nov dom JLA. Sredstva – namenjena za to gradnjo – so že zagotovljena.

Razen teg stvari sta oba zbora brez posebnih pridržkov potrdila sklepne račune proračuna in skladov občine Kranj za leto 1961, sprejela sklep o prodaji in nacionalizaciji zemljišč, potrdila vse garancije posameznim podjetjem in ustanovam, sprejela predlog za najetje posojila iz DIS ObLO za dograditev pekarne v Kranju, sprejeli so še predlog za znižanje družbenih obveznosti za zavod »Invalidska delavnica Kranj« in predlog spremembe imena zavoda za izgradnjo Velega polja v zavod za izgradnjo turističnih centrov v triglavskem gorstvu. – T. P.

S SLIVAMI IN PARADIŽNIKI PRED SODIŠČE

Mnogi kupci v nekaterih trgovinah s sadjem in zelenjavo so bili nemalo začudeni, ko jim prodajavci niso hoteli postreči s slivami, če so želeli le en kilogram ali dva. »Celo gajbico ali pa ničl« se je glasil odgovor. Razen tega je vsakdo lahko opazil, da slive niso bile najboljše kvalitete, ampak močno nagnite.

Ko se je za to zanimala tržna inšpekcija, je ugotovila, da se je vodstvo obrata Sadje-zelenjava v Kranju – Agrarie – pregrešilo kar zoper dva predpisa. Nikakor namreč ni dovoljeno omejevati količine nakupa v maloprodajni mreži, kaznivo pa je tudi neupoštevanje predpisanih standardov za sadje in zelenjavo. Razen sliv so v nekaterih trgovinah prodajali tudi nagniti paradižnik. Cene za slabo blago niso ustrezno znižali.

Do teh nepravilnosti je prišlo zaradi tega, ker je v skladišču Agrarie zaostalo precej nagnitih sliv – primernih le za predelavo. Ker bi se te pri prodaji na manjše količine še bolj poškodovale, so dobili prodajavci nalog, da smejo prodajati le cele zabojčke.

Ker pa taki samovoljni notranji predpisi v trgovini niso dovoljeni, je tržna inšpekcija prekršek prijavila gospodarskemu sodišču.

NOVO VODSTVO KMETIJSKO-TEHNIČNE KOMISIJE

Na zadnji seji kmetijsko-tehnične komisije okrajnega odbora ljudske tehnike Kranj so največ govorili o programu in bodočem delu komisije. Ta v zadnjem obdobju ni bila več tako aktivna, ker so nekateri člani odšli na druga službena mesta. Zaradi tega je prišlo tudi do nekaterih kadrovskih sprememb. Za predsednika so izvolili Vilka Rusa, za podpredsednika pa Marka Lazarja, medtem ko bo posle sekretarja opravljala ing. Zlata Urh. Spričo naglega razvoja in izpopolnjevanja agrotehnike in kmetijske mehanizacije ima komisija vsto odgovornih nalog. Vzgoja in usposabljanje traktoristov in kmetijskih strojnikov pa je ena izmed osnovnih nalog komisije. Prav zato so sklenili posvetiti vso skrb tudi društvom traktoristov in kmetijskih strojnikov.

C.

Za boljšo preskrbo z mesom

O dobrih in slabih straneh Mestne klavnice v Kranju je bilo že mnogo napisanega. Predvsem ne manjka težav, s katerimi se kolektiv bori, da bi ustregel mnogim potrošnikom in ne nazadnje zahtevam sodobne prodaje mesa in mesnih izdelkov. Omenimo naj, da je bila klavnica zgrajena takrat, ko je imel Kranj komaj 2000 prebivavcev, danes pa jih ima okoli 22.000. V glavnem zalaga z mesom pretežni del občine, ki šteje približno 48.000 prebivavcev in še 3.000 ljudi, ki stanujejo v občini začasno. Kakšno je delo v takih pogojih je znano. Kolektiv se nenehno trudi, da bi izboljšal delovni proces in da bi zadostil sanitarnim in higienskim predpisom in hkrati zadovoljil potrošnika. Zato je kolektiv lani investiral v prodajalne mesa preko 55 milijonov din.

Sedaj je kolektiv sklenil urediti predvsem nepogrešljive hladilne naprave. V stari klavnici bodo zgradili veliko hladilnico z zmogljivostjo 20 ton. Manjše hladilnice pa bodo postavili v prodajalne mesa na Partizanski cesti, Zlatem polju in na Primskovem. V kratkem bodo uredili prodajalne mesa tudi v Trbojah, v Besnici in na Kokrici. Razen tega bodo nabavili nov stroj za rezanje mesa in dva kotla za topljenje masti in loja. Prevozni park bodo okrepili z novim dostavnim avtomobilom.

Omenimo naj še, da bo podjetje Mestna klavnica soinvestitor potrošniškega centra, ki ga bodo pričeli v kratkem graditi poleg vrtca »Tuga Vidmarja«. V tem centru bo podjetje uredilo moderno prodajalno mesa in mesnih izdelkov, kar bo velikega pomena za ta predel mesta in okolice. Za dela bo podjetje porabilo nad 50 milijonov dinarjev. – R.

Iz naših delovnih kolektivov

Proizvodnja v „Oljarici“ strmo narašča

Z rekonstrukcijo rafinerije za 100 odstotkov večja proizvodnja — Oddelek močnih krmil v gradnji — V načrtu še oddelek za ekstrakcijo maščob

Brez pretiravanja lahko zapišemo, da sodi tovarna olja »Oljarica« v Britofu pri Kranju med podjetja, ki se ponašajo z izrednimi proizvodnimi uspehi. Podjetje se je pravzaprav postavilo na svoje noge šele 1954. leta. Takoj v naslednjem letu je bila proizvodnja 50 vagonov olja, letošnja proizvodnja pa se bo povzpela preko 300 vagonov. Da je uspeh zares velik, lahko povzamemo še iz naslednjih številk: podjetjih zaposluje 70 ljudi, ki so lani ustvarili nekaj manj kot 1,2 milijarde dinarjev bruto produkta. Važna postavka proizvodnega načrta je tudi izvoz »pogač« (iropine). Lani jih je podjetje izvozilo 1.311 ton v vrednosti 120.170 dolarjev. Pogače izvažajo v Avstrijo, Nemčijo in Italijo.

Seveda so bili uspehi v prvih letih zelo skromni. Zaradi lepih možnosti in ne nazadnje zaradi potreb se je delovni kolektiv odločil za rekonstrukcijo tovarne, ki je obetala znaten dvig proizvodnje.

Z rekonstrukcijo, ki so jo razmejili na štiri faze, so začeli pred poldrugim letom. V prvi fazi so postavili večjo in modernejšo kotlovnico, kar je veljalo 26 milijonov dinarjev. Pred nedavnim je bila zaključena druga faza – rafinerija, ki je veljala 27,6 milijonov dinarjev. Staro rafinerijo so obnovili in dopolnili z novimi stroji. S tem se je proizvodnja olja dvignila za 100 odstotkov, pa tudi sicer ustreza vsem higienskim predpisom.

Uresničevanje tretje faze rekonstrukcije pa pravkar poteka. Gre za postavitev oddelka za proizvodnjo močnih krmil. Pomagali si bodo tako, da bodo dve obstoječi stavbi spojili z vmesnim traktom. Celotna investicija bo veljala okrog 28 milijonov dinarjev. Zamisel bo kolektiv uresničil v kooperaciji s Kmetijskim gospodarstvom Kranj, ki bo kril polovico investicije, druga polovica pa pade v breme Oljarice. Proizvodnja močnih krmil bo dosegla 8 ton v 8 urah in bo namenjena predvsem potrebam Gorenjske. Od 30 do 33 odstotkov surovin bo dajala Oljarica, ostale surovine – razna žita – pa kmetijsko gospodarstvo. Nadejajo se, da bo proizvodnja stekla prihodnje leto februarja ali marca.

In četrta faza: oddelek za ekstrakcijo maščob, ki še ostajajo v tropinah. V tropinah ostaja še vedno 6 do 8 odstotkov maščob, ki jih bodo izločali s pomočjo bencina. Po ekstrakciji ostane v tropinah le še 1 odstotek maščob. S tem delovnim postopkom se podjetje spogleduje že več let, vendar trenutna sredstva na skladih, ki so jih dosedanja vlaganja v investicije sproti izčrpavala, ne dovoljujejo uresničitve te zamisli. Toliko bolj, ker bo ekstrakcija po predračunih veljala okrog 40 milijonov dinarjev. Vsekakor pa bo delovni kolektiv skušal tudi to zamisel čimprej uresničiti. – S. S.

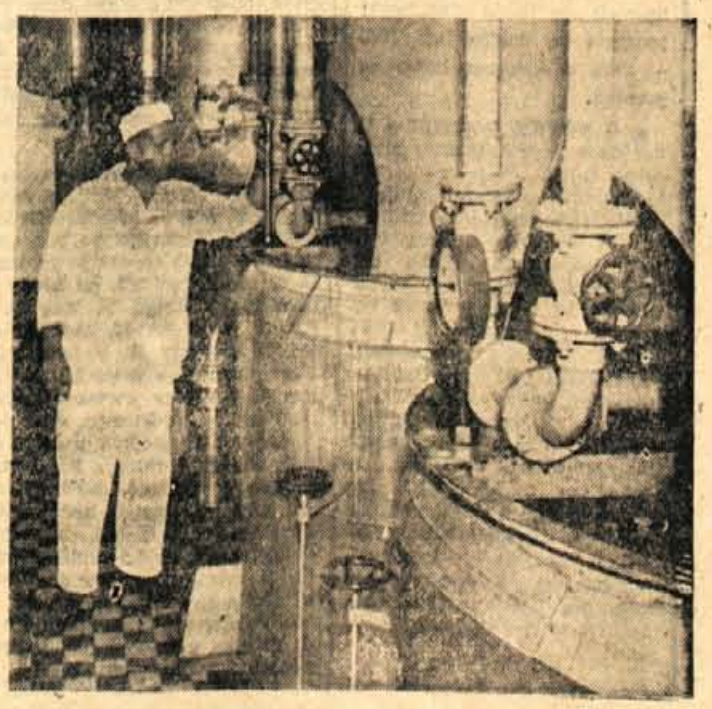

V počastitev 19. obletnice osvojitve Turjaka bo v nedeljo, 14. oktobra, ob 10.30 na Turjaku ponazoritev napada s sodelovanjem pripadnikov JLA in predvojaške vzgoje. Sodelovalo bo tudi topništvo.

Združenja rezervnih oficirjev in podoficirjev pripravljajo obisk bivših borcev, oficirjev in podoficirjev iz »Prešernove brigade« na to proslavo.

K udeležbi vabimo vse bivše »PREŠERNOVCE« kakor tudi ostale borce NOV.

Zveza združenj borcev NOV okraja Kranj

Novi petinštirideset-stanovanjski blok na Plavžu na Jesenicah

Priprave na redne konference Socialistične zveze

Vpliv krajevnih odborov SZDL je vse večji

Občinski odbor SZDL Jesenice je na zadnji seji razpravljal o pripravah na redne konference organizacij Socialistične zveze. Sprejel je sklep, da bodo redne konference krajevnih odborov

JESENIŠKI KOVINAR

SZDL med 20. oktobrom in 15. novembrom letos, občinska konferenca pa bo sredi decembra.

Krajevni odbori ne bodo v svojih poročilih več poročali o vseh mogočih dogodkih in uspehih na svojem terenu, kot je bilo v navadi do sedaj. Nakazali bodo sicer uspehe in neuspehe, ki so bili doseženi v določenem obdobju, a jedro poročila bo tvorila analiza gospodarskega vprašanja, ki je za določen teren najbolj pereč. Ostale zadeve terena pa bodo obdelali in premlevali na predvolilnih sestankih. Tako bo na primer krajevna organizacija Kranjska gora obdelala in nakazala nadaljnji razvoj gostinstva in turizma z vsemi slabostmi in seveda tudi dobrimi stranmi. Mojstrana gozdarsko vprašanje in vprašanje podružbljanja gozdarske proizvodnje, odbori na mestnem področju pa uveljavljanje družbenega upravljanja v stanovanjskih in krajevnih skupnostih, Žirovnica razvoj kmetijstva na svojem področju in podobno.

Seveda bodo morali krajevni odbori za pripravo takšnih poročil iskati podatke in sodelovanje v gospodarskhi organizacijah in videti njihove težave, uspehe in perspektive razvoja. Skratka — Socialistična zveza se bo na ta način vključila v razpravo o gospodarskih vprašanjih, pomagala jih bo reševati itd.

Na sejah so govorili tudi o sekcijah in njihovem delu, ki ni ravno najboljše. Zato naj bi se na konferencah domenili, za katere sekcije je interes največji in katere res lahko koristijo delu bodočega odbora. Te sekcije naj bi potem kadrovsko okrepili, vse ostale pa naj bi prenehale s svojim delovanjem.

Krajevni odbori pa tudi občinski odbor SZDL morajo pri sestavljanju novih kandidatnih list paziti na to, da bodo vključili v svoje delo ljudi, ki bodo delali z voljo in prizadevnostjo. Treba je tudi pomladiti kadre in vključiti žene. Novi odbori bodo številčno nekoliko manjši — največji odbor bo štel 17 odbornikov — vendar pa bodo bolj prožni.

Krajevni odbori bodo posvetili posebno pozornost članstvu, saj je sedanja razlika v številu članov SZDL v primerjavi z volivci precejšnja. V društvo je vključeno le 80,52 odstotkov volivcev. Predlagano je tudi bilo, naj bi si krajevni odbori napovedali tekmovanje, kdo bo imel večji odstotek vključenih volivcev v članstvo.

V diskusiji se je pokazalo, da imajo krajevni odbori največje težave s članstvom v samskih domovih, kjer se ljudje razmeroma hitro odseljujejo in naseljujejo. — S. H.

Seminar za martinarje

V sklopu železarskega izobraževalnega centra deluje tudi oddelek za izobraževanje odraslih. Ta je na predlog obratovodstva martinarne pripravil program za izobraževanje topivcev pri Siemens-Martinovih pečeh in za njihove pomočnike. S šestmesečnim seminarjem, ki se je pričel te dni, bodo udeležencem posredovali znanje, ki je potrebno pri tehnološkem procesu SM peči. — Seminar bo v treh skupinah, da bo omogočena udeležba vsem glede na a, b in c izmeno. Udeleženci si z obiskom predavanj ne bodo pridobili kvalifikacijo, marveč znanje, ki je potrebno za dobro delo. Na seminarju (predavanja bodo petkrat na teden po 5 ure) bodo predavali v glavnem strokovnjaki iz martinarne. — Ž.

NOV SPOMENIK ZA KAMNITNIKOM

Za Kamnitnikom pri Škofji Loki stoji skromen spomenik padlim talcem, ki so jih Nemci ustrelili 9. februarja 1944. leta. Že vrsto let so govorili, da bodo tem žrtvam postavili dostojen spomenik. Letos se je za njegovo postavitev resno zavzela krajevna organizacija ZB Škofja Loka, ki je v ta namen ustanovila pri-

LOŠKI DELAVEC

pravljalni odbor. Na zadnjem sestanku je ta odbor sprejel dokončni osnutek novega spomenika.

Novi spomenik, ki bo stal na istem mestu kot dosedanji, bo delo arhitekta ing. Mlakarja. Vseboval bo velik marmorat krag na tleh in dve plošči. Odbor je že začel zbirati sredstva za spomenik; predvsem bodo denar prispevala loška podjetja. Če bodo dela v redu potekala, bo spomenik zgrajen še letos. Patronat nad spomenikom bo prevzela vajenska šola v Škofji Loki. — V. R.

OBISK PIONIRJEV IZ KRAGUJEVCA

Ob dvajsetletnici kragujevške tragedije (o tem pretresljivem dogodku govori domači film: »Poklicali so tudi V. c.«) se je okoli 700 učencev iz Kragujevca odpravilo na izlet p oSloveniji. Med drugim so se ustavili tudi na Bledu, kjer so prespali od srede na četrtek. Potem ko so si ogledali blejske zanimivosti in Bohin, so se jim v četrtek zvečer predstavili v festivalni dvorani jeseniški folkloristi. Ob tej priliki je bilo tudi tovariško srečanje blejskih in kragujevških pionirjev. — St. S.

Na kratkem valu

● **POKLICNO USMERJANJE** — V sredo bo v Radovljici razširjena seja komisije za poklicno usmerjanje mladine, ki se je bodo udeležili tudi vsi pedagogi z osnovnih šol v radovljiški komuni. Razpravljali bodo o realizaciji vključevanja v uk in nadaljnjem šolanju mladine v minulem obdobju kakor tudi o problemih. Sprejeli pa bodo tudi novi program za šolsko leto 1962 — 1963, o katerem bomo še poročali.

● **O NOVEM HOTELU** — V teh dneh je v kolektivu blejskega hotela »Jelovica« oživela razprava o gradnji novega hotela. Gre namreč za trinadstropni sodobno urejeni hotelski objekt po načrtih **inž. arh. Stanka Rohrmana**, ki bo pravzaprav prizidek in se bo razširil proti depandansi »Bogatin«. Sedanjo depandanso, v kateri je točilnica »Grajska klet«, pa bodo podrli. S tem novim objektom, ki bo po predvidevanjih veljal okoli 360 milijonov dinarjev, bo »Jelovica« pridobila 126 ležišč ne glede na 27 pomožnih ležišč. — Ko govorimo o kolektivu blejske »Jelovice«, naj dodamo, da je minulo soboto prevzel v upravljanje gostišče »Pri Jožici« v Gozd-Martuljku.

Razvoj kmetijskih zadrug v loški občini ni skladen

Zadruge še nimajo lastne kmetijske proizvodnje

Ko so v škofjeloški občini lani združili kmetijske zadruge v tri večje kmetijske organizacije, so predvsem menili, da bodo na ta način združili tudi sredstva. Tako bi kmetijske zadruge lahko v mnogočem povečale svojo dejavnost ,razen tega pa načrtneje kot prej sodelovale pri podružabljanju zemlje in kmetijske proizvodnje in organizirale lastno proizvodnjo ter razširjale kooperacijo.

Vse pogoje, ki bi jih morale združene kmetijske zadruge pričeti razvijati, pa vse niso izkoristile v enaki meri. Posebno ne, kar se tiče krepitev delavskega samoupravljanja in organizacije lastne proizvodnje. Seveda sta nepopolni dve leti razmeroma kratek čas, da bi se vsa vprašanja, ki so nastala v zvezi s tem, dala rešiti. Prej bi pričakovali skladen razvoj v vseh treh zadrugah. Kot vidimo in nekaterih podatkov se to še ni zgodilo tako.

Tako na primer vprašanja samoupravnih organih, ustanavljanja novih ekonomskih enot in delitev dohodka po opravljenem delu v kmetijski zadrugi v Selški dolini zadovoljivo rešuje ves kolektiv (dokaj dobro opravljajo to delo v kmetijski zadrugi za Poljansko dolino). Drugačna pa je stvar v kmetijski zadrugi Škofja Loka, kjer kolektiv pri tem sploh ne sodeluje. Pri njej sta še vedno zadružni svet in upravni odbor tista organa, ki določata o teh stvareh in imata tudi največji vpliv. Prav gotovo tako najlaže pridejo do izraza stališča kmetov-zasebnikov, kar priča tudi dejstvo, da zadruga še ni organizirala lastne kmetijske proizvodnje in ni organizirala pridobivanja zemlje. Medtem ko ima svojo proizvodnjo in se nanjo pripravlja tudi selška zadruga, pa v škofjeloški menijo, da v zvezi s tem nimajo nikakršnih nalog, ker na njihovem področju skrbi za to kmetijsko posestvo.

Vsekakor bodo morale kmetijske zadruge, če bodo hotele sodelovati pri nalogi nadaljnjega povečanja kmetijske proizvodnje, še bolj resno začeti z delom ter že obstoječih iskati še druge oblike uveljavljanja. — Z.

V skrbi za potrošnika

Združitev trgovskih podjetij zahteva temeljite analize

Pred dnevi je organiziral svet za blagovni promet ObLO Jesenice posvet glede združitve trgovskih podjetij. Posvet je bil potreben, ker je dalo že več trgovskih podjetij predloge v tem smislu, ki pa ni so bili v vseh primerih ekonomsko utemeljeni, marveč v večini primerov izraz iskanja trenutnih koristi. Na posvetu so bili soglasni, da z združevanjem podjetij ne sme biti zanemarjen interes potrošnikov in interes občine kot celote, pač pa mora temeljiti na povečanju produktivnosti dela in racionalnejši razporeditvi delovnih mest, boljšem izkoriščanju prevoznih sredstev, skladišč itd., kar bi pripomoglo k znižanju materialnih in režijskih stroškov, zagotovitvi nakupa blaga pri proizvajavcih, kar bi znižalo nabavno ceno in kar bi bilo možno doseči z bolje organizirano komercialno službo. Pri vsem tem pa je pomembno, da bi moralo biti z združitvijo zagotovljeno tudi boljše izkoriščanje obratnih sredstev in koncentracija industrijskega in podobnega blaga.

Trgovska podjetja naj bi pred združitvijo analizirana navedene in še druge ekonomske razloge in dokazala ekonomsko prednost združitve. Pri razvoju trgovskega omrežja v jeseniški občini se lahko računa na 26.000 stalnih potrošnikov, na turizem v Zgornjesavski dolini in na prehodni turizem, delno pa tudi na okolico (Bled, Bohinj, Radovljica). Pri misli na združitev je nadalje težiti za dosego večje izbire blaga, ki bi zmanjšala znaten odliv jeseniških potrošnikov. Trgovska mreža bi morala koncentrirati industrijsko blago v enem centru, v posameznih naseljih pa naj bi izboljšala trgovino z živili in gospodinjskimi potrebščinami. S takko ureditvijo bi lahko zaprli nekaj nesodobnih in nerentabilnih prodajaln. Od sodobne trgovine pa zahteva omogočenje ogleda blaga brez takojšnje obveze nakupa. Trgovinah s prodajno površino od 100 do 1200 m². Na Jesenicah bila rentabilna trgovina na veliko s proizvodi Železarne Jesenice. Pri vseh drugih trgovinah pa bi bilo potrebno krepiti promet na drobno. Pomanjkljivosti jeseniških trgovin je tudi v previsokih zalogah blaga v skladiščih in pri majhnimi trgovinami, kar napravi vtis manjše izbire.

Na omenjenem posvetu so razpravljali tudi o predlogu za združitev trgovskega podjetja »Zarja« s trgovskim podjetjem »Murka« in tudi o trgovskem podjetju »Skrbnica« in »Zarja«. Predviden je posvet skupno s svetom za blagovni promet ObLO Radovljica in predstavniki trgovskih podjetij obeh komun, zakaj vsako forsiranje združitve trgovskih podjetij brez ekonomske utemeljitve in politične priprave, ne bi dalo zaželenega uspeha. — U.

Razmišljanja o rešitvi problemov varstvenih ustanov niso obrodila sadov

Kje je otrok delavke - matere, bi moralo zanimati tudi podjetje

V zadnjem času je Tončka med delovnim časom vedno bolj zamišljena, pa tudi delo ji ne gre izpod rok tako, kot bi moralo, ne dosega norme... Zakaj? Prav o tem bi se morali bolj zamisliti v kadrovskem oddelku podjetja in — dobili bi odgovor. Gre namreč za to, da nima nikogar, ki bi ji varoval otroka, za vrtec pa letos ne zmore...

Menda je vsaka razlaga odveč, da bi ugotovili zakaj, očitno je, da gre za novi način finansiranja vzgojno-varstvenih ustanov. Pred zvišanimi oskrbninami se je staršev lotila nekakšna bojazen že nekako sredi lanskega šolskega leta, vendar so še vzdržali.

V letošnjem šolskem letu se krijejo iz družbenega sklada za šolstvo ObLO samo osebni izdatki vzgojnega in tehničnega osebja. Razumljivo je, da so s prehodom na ekonomski obračun ustanove povečale vzdrževalnino. Le-ta se giblje (prispevki staršev) danes od 1.700 do 2.300 dinarjev za otroka. Povsem razumljivo je tudi, da so žepi staršev z več otroki močno prizadeti. In prav tu je nastal problem, ki mu moramo vsi prisluhniti in ga rešiti.

V radovljiški komuni je registriranih pet vrtcev (delujejo samo štirje), ki nimajo izkoriščenih kapacitet. V Radovljici je bilo vpisanih 25 otrok, čeprav je prostora za 60 otrok (lani 53), na Bledu 50 (lani 80), v Kropi 20, lani 35, v Kamni gorici pa 10, medtem ko jih je bilo lani 30. V Lescah pa letos sploh niso vpisovali, ker so morali inventar otroškega vrtca spraviti na podstrešje. Šola mu je namreč odpovedala prostore zaradi novega 8. razreda (!). (Menda je bilo predvideno, da bi leščanski učenci 8. razreda hodili v Radovljico, pa so menili, da je predaleč). Kaže, da bo problem otroškega vrtca rešen, ker je Veriga odstopila prostore za otroški vrtec, vendar v njih še stanuje nekdanji njen uslužbenec, ki je sedaj zaposlen v kranjski »Iskri«. Sedaj je vsa stvar v rokah radovljiškega stanovanjskega urada.

Za rešitev problemov otroškega varstva je bilo na splošno spregovorjenih že dosti besed. Eni so menili, naj bi bila vzdrževalnina progresivna z dohodki staršev, toda pri tem bi bila potrebna nova armada administratorjev, kar bi vzdrževalnino še povečalo. Drugi so poudarjali, naj bi se ustanovil sklad za vrtce itd. Vrtci v radov-

RADOVLJIŠKA KOMUNA

ljiški komuni so predvsem namenjeni za predšolske otroke v času od 7. do 15. ure, medtem ko ni nikogar, ki bi skrbel za šolske otroke(!).

Vsa dosedanja razmišljanja doslej še niso obrodila sadov. Vsaj takšnih ne, kot bi jih želeli! — V Makedoniji so komune organizirale družine, ki varujejo otroke zaposlenih žena in pri tem poskrbeli za patronažno službo, ki svetuje tem družinam in jim pomaga pri vzgoji oziroma negi otrok. Na Hrvatskem je študentska organizacija povezala skrb za nekatere otroke s tem, da študentje v času, ko so starši zaposleni, nadzorujejo otroke. (Pri nas — ne samo na Gorenjskem, marveč v vsej Sloveniji — pa paberkujemo za sredstvi in za možnostmi urejenega otroškega varstva). Stanovanjske skupnosti so nedvomno storile premalo. Sedanji vrtci obstajajo, a mnogi brez jasnejše perspektive. Večina staršev sploh ne ve, koliko bodo morali odšteti za malčka. Koliko danes in koliko jutri. Gospodarske organizacije, ki zaposlujejo žene — matere, pa odlagajo z dnevnega reda vprašanje soudeležbe pri vzdrževanju teh ustanov.

Menda je skrajni čas, da po sodbi sveta za socialno varstvo LRS čimprej ugotovimo ekonomsko korist urejenega varstva (manj postopanja, manj nesreč, manj kriminala, boljša produktivnost žena na delovnem mestu itd.). Pri tem pa moramo imeti seveda tako rekoč na dlani določene podatke, če hočemo uresničiti načela resolucije, ki jo je lani oktobra sprejela Ljudska skupščina Slovenije.

S. Skrabar

Gradnja I. etape kulturnega doma v Lescah vidno napreduje. Investitor in izvajavec gradbenih del zagotavljata, da bo še letošnje leto pod streho 7 prostorov prve etape: sejna soba, predavalnica, knjižnica, glasbena soba, klubski prostori in restavracija ter hišnikovo stanovanje. Na sliki: bodoči leščanski kulturni dom se naglo dviga. Delavci so zadovoljni, ker jih ne ovira dež

JESENIŠKI FOLKLORISTI GOSTOVALI NA BLEDU

Ansambel narodnih plesov Svobode Jesenice je gostoval v četrtek, 11. oktobra, zvečer že sedmič v letošnji sezoni na Bledu. Tudi to pot je ansambel nastopil z narodnimi plesi jugoslovanskih narodov, ki so predvsem za tuje goste izredno zanimivi. Skupno bodo jeseniški folkloristi zabeležili v letošnji sezoni blizu 50 nastopov ,kar je najlepše spričevalo o njihovi dejavnosti. — U.

SPREMEMBE V VODSTVIH POLITIČNIH IN DRUŽBENIH ORGANOV

Dosedanji sekretar ObK ZKS **Jesenice Ivko Saksida** je prevzel nove dolžnosti ,t. j. mesto direktorja zavoda za soc. zavarovanje. Dosedanji predsednik izvršnega odbora sindikata Železarne Jesenice **Tomaž Ertl** je bil izvoljen za sekretarja ObK ZKS in je že prevzel novo službeno mesto. Iz praznjeno mesto predsednika ObS sindikalne organizacije v Železarni pa je prevzel **Miro Feldin** (glede na predhodno izvolitev na seji izvršnega odbora sindikata Železarne Jesenice). S personalno spremembo so dobili trije forumi nove vodilne ljudi, ki Jeseničanom niso neznani. Vsekakor bo to velikega pomena za nadaljnje politično, družbeno in gospodarsko dejavnost Jesenic in jeseniške komune. — U.

GRE ZA ENOTNO KULTURNO POLITIKO V KOMUNI

Kulturno-prosvetno življenje v občinah na Gorenjskem se je do danes v marsičem spremenilo. Vendar pa je ostalo še mnogo nerešenih vprašanj in nerazčiščenih mnenj, o katerih sta se pogovorila svet za šolstvo, prosveto in kulturo OLO Kranj in okrajni svet Svobod in prosvetnih društev na skupni seji včeraj, v petek, 12. oktobra. V nadaljevanju objavljamo nekatere misli iz poročila SSPD okraja Kranj, ki načenja tudi vlogo občinskih svetov Svobod.

Med najbolj pereča vprašanja sodi kulturna politika v komuni. Predvsem lahko opazimo slabo koordinacijo dela med posameznimi kulturnimi ustanovami, občinskimi sveti Svobod in sveti za kulturo in prosveto in ne nazadnje tudi povezanost med SZDL, sindikati in mladino. Ni torej naključje, da se je ob teh razpravah na primer na Jesenicah pojavila želja po nekem koordinacijskem organu v občini, ki bi uresničeval in uveljavljal enotno kulturno politiko v komuni. To pa hkrati opozarja, da še ni povsem razčiščena vloga občinskih svetov Svobod pri reševanju kulturnih vprašanj v občini.

Vprašanje vloge občinskih svetov Svobod se je pojavilo ob tem, ko so se razne dejavnosti, ki so delovale pri Svobodah, osamosvojile in prerasle v občinske polpoklicne ustanove, denimo – glasbene šole, knjižnice, delavske univerze itd. Čeprav je kongres zveze Svobod Slovenije zavzel zelo jasno stališče, da niso naloge Svobod in občinskih svetov nič manjše v tej situaciji, nasprotno – le bolj so zapletene in zahtevne. Te dejavnosti so prešle v samostojne ustanove zaradi povečanih potreb obsega njihovega dela, ki je tolikšno, da ga nismo mogli opravljati samo volontersko. Da so amaterje zamenjali poklicni kadri, se je zgodilo predvsem zato, da bi laže in bolj sistematično delali. Izkušnje pa so pokazale, da ni tako. Nekatere teh ustanov so se izolirale in zaprle v ozek krog svojega dela. Ne zanima jih, kaj delajo društva, temveč svoje programe sestavljajo po svojem okusu. Rezultat tega je, da na primer društva iščejo prestavitelje, delavske univerze pa poslušavce. Tako stanje je posledica neizdelane kulturne politike v komuni in marsikje površne aktivnosti občinskih svetov Svobod. Že omenjeni kongres zveze Svobod Slovenije se je zavzel za stališče, »da je nemogoče razpravljati o kulturni politiki v občini, ne da bi pri tem videli vseh činiteljev, ki lahko kakorkoli prispevajo h kulturnemu razvoju komune. Zato morajo občinska vodstva (občinski sveti Svobod in prosvetnih društev) razširiti svojo dejavnost in od predstavniških organov kulturno-prosvetnih društev prerasti v kulturne tribune, kjer bodo obravnavali vsa vprašanja in probleme kulturnega življenja v komuni.«

Občinskim svetom Svobod torej ne sme biti vseeno, kako je organizirana na primer glasbena šola in kakšno je njeno delo. Ali je širina njene dejavnosti takšna, da ustreza potrebam komune in njenih društev? Ali ima šola dovolj sredstev za ustvaritev teh zamislí? Če so pred leti sekcije ali glasbene šole pri društvih vzgajale kader za potrebe društvene dejavnosti in družabnega življenja ali opravlja sedaj isto delo upešneje ta poklicna institucija itd. Taka in podobna vprašanja bi lahko zastavili vsem ostalim samostojnim ustanovam v občini.

Medtem ko so o teh vprašanjih že razpravljali občinski sveti Svobod, si na drugi strani pogosto te ustanove zastavljajo vprašanje pristojnosti občinskega sveta Svobod, ker jim ni znana njegova širša vloga. Največkrat se še vedno svet Svobod pojmuje kot povezovavec Svobod in prosvetnih društev zato, ker je samo ta vsebina izražena v naslovu. Premalo skrbi pa posveča enotni in premišljeni kulturni politiki v komuni.

Nova revija za film in TV - EKRAN 62

Odkar je prenehala izhajati revija »FILM« je slovenski bravec izgubil še zadnji vir, ki bi ga vsaj delno seznajal s filmskim dogajanjem v svetu in širil njegovo filmsko kulturo. Spričo potreb po čimbolj sistematičnih in serioznih virih, je sosvet za film in TV pri zvezi Svobod in prosvetnih društev poiskal možnosti za izdajanje filmskega mesečnika, ki bi v naših pogojih čimbolj zadostil potrebam in interesu najširšega kroga ljudi. S sodelovanjem sveta za šolstvo in sveta za kulturo LRS, »Vesna-film« in »Filmservisa« je sosvet realiziral to idejo in pred kratkim je izšla 1. številka – Ekrana 62. Revija bo izhajala mesečno. »Ekran 62« bo priobčeval študije in eseje o posameznih pomembnih avtorjih, velikih filmih, o estetskih, idejnih in drugih problemih sodobnega domačega in tujega filma. V vsaki številki bo revija prinašala kritike filmov, ki so že oziroma bodo na programu kinematografov v Sloveniji. Med stalnimi rubrikami zaslužijo posebno pozornost rubrike Teleobjektiv (ki bo seznanjal bravce s tekočimi dogodki doma in v svetu), TV rubrika (prvič v našem tisku), amaterski kotiček, leksikon (ki obsežneje razloži nekatere pojme, ki jih bo mogoče večkrat zaslediti na straneh revije), vodnik bravcem (bibliografija knjig, pomembnejših člankov o filmu v domačem in tujem tisku, TV oddaje, ki jih revija priporoča) in druge. Posebna rubrika je posvečena filmu v šoli.

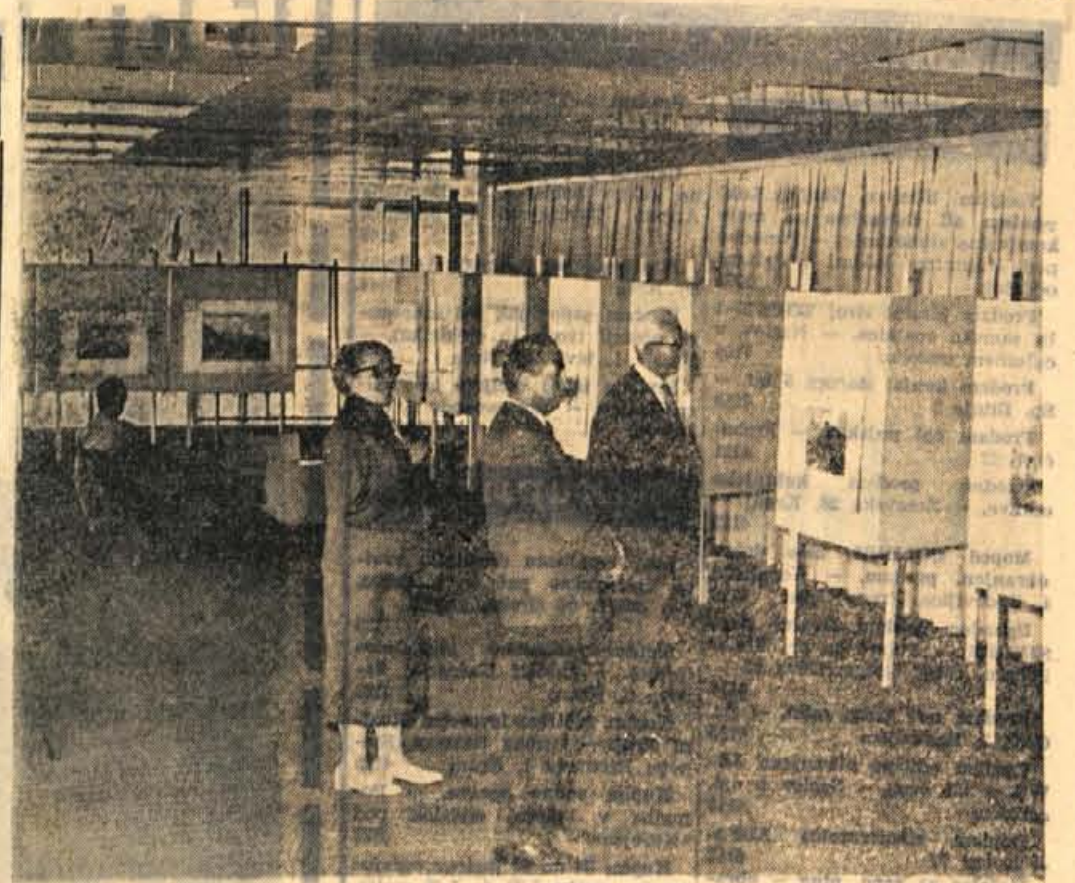

V sredo, 10. oktobra, je bila v festivalni dvorani na Bledu odprta razstava akvarelov akademskega slikarja Ljuba Ravnikarja iz Kranja

Žarometi so se prižgali

Čufarjevo gledališče v novi sezoni

Amatersko gledališče »Tone Čufar« z Jesenic je konec septembra začelo svojo osemnajsto sezono 1962/63 z obnovitvijo renesančne komedije M. Držića »Tripče de Utolče«. Presenetljivo dober oblek kaže, da je jeseniška publika željna gledaliških prireditev. Zato je gledališki kolektiv že sredi intenzivnih priprav kar dveh novih premier. Prva bo fantazijska igra tržaškega pisatelja J. TAVČARJA »PEKEL JE VENDAR PEKEL«, druga pa češka ljudska igra »HAJDUK JANOŠIK«. Obe premieri naj bi se zvrstili konec oktobra in v začetku novembra, do konca leta pa naj bi sledilo še dvoje ali nemara troje del, izbranih iz okvirnega repertoarja.

Slovenska dramatika je v njem zastopana s psihološko dramo **»PUNČKA«. F. Kozaka** in sodobno dramo **M. Zupančiča »HIŠA NA ROBU MESTA.** Mladino pa naj bi razveselila **»SNEGULJČICA« P. Golie.** Srbohrvatsko dramatiko zastopa **Fadil Hadžić** kar z dvema komedijama **HOTEL ZA NORCE** in **LJUDJE IN OPICE**, ki bo na jeseniškem odru doživela slovenski krst. Duhovita komedija je tudi delo **V. Rabadana »KADAR SE ŽENSKI JEZIK NE SUČE«**, za mladino pa je pripravljena **Trifunovićeva PRAVLJICA O ČARJU IN PASTIRJU.** Tuja dramatika je zastopana z dvema španskima deloma – s klasično dramo **Calderona SODNIK ZALAMEJSKI** in pretresljivim delom **G. Lorce DOM BERNARDE ALBE.** Na repertoarju je tudi **Brechtova BERAŠKA OPERA.** Seveda je med navedenimi deli tudi še rezerviran prostor za slovensko noviteto in mladinsko sodobno delo, na repertoarju pa je tudi **Donizettijeva opera LJUBAVNI NAPOJ**, ki naj tako kot v lanski sezoni Tremerski dukat združi vse pevske in godbene sile Jesenic.

Jeseniško gledališče namerava začeti tudi z lutkovno dejavnostjo. V ta namen predvidevajo ustanovni sestanek lutkovnega odra, potem pa bi prešel na marionete. Lutkovni oder bi prav gotovo imel med mladino številno in zelo hvaležno publiko in če bodo le sredstva dovoljevala, bo ustanovitev lutkovnega odra pokrila občutno vrzel jeseniške kulture, ki rada pozablja na mladino in najmlajše.

Seveda pa gledališče razmišlja tudi o poletni sezoni. Hokejsko igrišče na Jesenicah, je že bilo uspešno prizorišče nekaterih gledaliških uprizoritev: Bled, Kranjska gora, Bohinj in Begunje pa bi lahko predstavljali nova prizorišča v času turistične sezone.

Ob teh nemajhnih načrtih in nalogah seveda ne manjka težav in problemov. Upajmo, da bo trenutna finančna stiska, res samo trenutna – zlasti ob dejstvu, da je priliv novih in zlasti mladih kadrov zelo številen in obetajoč. Ostale probleme, kot je mrzla dvorana, zastarel svetlobni park in dotrajana gledališka stavba, pa naj samo omenimo z željo, da bi ne bil predaleč čas, ko bo tudi za to razumevanje in seveda sredstva. – B. C.

Prizor iz komedije Marina Držića »Tripče de Utolče« v uprizoritvi Čufarjevega gledališča

Prizadevanja na področju likovne vzgoje

Po uspešni poletni sezoni umetniških razstav na Bledu čaka prireditelja – to je likovno komisijo občinskega sveta Svobod in prosvetnih društev Radovljice – še zahtevnejša naloga. Pričenja se namreč obdobje razgibane dejavnosti Svobod in prosvetnih društev. V tem času bo namreč potrebno uskladevati program razstav s splošno likovno vzgojo našega občana. Prav zato bo likovna komisija zasnovala svoj načrt za prihodnje delovno obdobje, tako da ga bo povezovala z občasnimi predavanji in razgovori. Gledavcu ne bodo prepustili zgolj pasivno dojemati in vrednotiti razstavljena dela, marveč mu bodo omogočili spoznavanje likovne ustvarjalne dediščine iz prejšnjih obdobij in sedanjosti. Pri tem bodo gledavca polagoma navajali na samostojno presojo in vrednotenje likovnih del.

Pri nadaljnji estetskovzgojni dejavnosti na področju likovne vzgoje bo moral postati za vodilo povprečno razgledan obiskovavec, ljubitelj likovnih stvaritev, torej človek, ki bo hotel delo spoznati, ga čustveno dojeti in se pri tem tudi nekaj naučiti. V kratkem bo komisija za likovno vzgojo pri občinskem svetu Svobod in prosvetnih društev v Radovljici sestavila ustrezen program, ki bo zajel predavanja in nadaljnje razstave (v prireditvenem paviljonu festivalne dvorane).

Za začetek letošnje zimske delovne sezone je bila v sredo, 10. oktobra, odprta na Bledu razstava akademskega slikarja Ljuba Ravnikarja iz Kranja. – J. B.

Grigorij BAKLANOV

Seženj zemlje

40

Roman objavljamo s privolitvijo založbe Obzorja Maribor, ki ga bo izdala v knjigi.

Fijuuu... puh! Fijuuu... Še vedno tuli nad nami, ko spodaj že grmi: Traaah! Traah! Trah!

»Tole še niso možnarji,« pravi nekdo in se skrči, kajti drobci bijo prav do nas, »sicer bi že zdavnaj opravil z nami.«

Dvignem še vroč drobec. Modrikast je, oster, z narezanimi, škrlatnimi robovi. Opazujem ga, ogledujem Ritin hrbet in se zgrozim.

»Tudi tam je bilo tako,« pokaže Babin z glavo proti severu. »Pognali so jih k Dnjestru in nato – topniška priprava! Topniškega streljevanja ne bi prenesli.«

Molčimo.

»Le en izhod imamo: izpad med ognjem! Brž ko se začne topniška priprava – vsi naprej!«

»In topovi?«

Povprašal je poveljnik baterije poljskih topov, visok moški z bledim obrazom in obvezano glavo.

»Se bomo odrekli topov?«

Loteva se nas ogorčenje.

»Tanke ima in kaj imamo mi? Mar naj s topovi plezamo na tanke?«

Zraven mene sedi pehotni poročnik z steklenimi očmi, mrmra predse, vzame iz torbice papirje, jih trga in zagrebe v pesek. Vidim, kako deva vanjo osebne papirje in nagonsko sežem v žep: partijska knjižica je nepoškodovana... Prav tako sem jo otipaval v žepu prve dni po sprejemu. Pravkar sem počel isto, čeprav ne vem, čemu.

Poročnik plane pokonci, iztrga samokres iz toka in ga vrže pred noge.

»Svojih ljudi ne bom popeljal v smrt! Tudi tukaj lahko umremo!«

Nenadoma zaslišimo glas: »Ti-ši-na!«

V moreči tišini vstane Babin ter stopi k njemu. Bled, s črnimi in pretečimi očmi. S škornjem stopi na samokres in ga potepta v pesek. Tišina. Slišati je le Babinovo dihanje.

»Izgini!« iztisne Babin. »Izgini!«

Obrne se in dregne poročnika v hrbet.

»Preplavaj Dnjester. Sam. Reši se!«

Spet se razleti granata, sredi gneče med vozili. Presunljivi kriki umirajočih konj. Iz črnega dima pridivja konjska vprega, živali vlečeta razbit voz. Nekaj pobesnelih konj zdivja za njima. Druge zadržujejo vozniki in opletajo z biči po očeh. Lisičje rjav, tenkonog žrebiček steče kot poslednji k vodi, val mu poplakne noge, umakne se proti bregu in zarezgeta. Mati mu odgovarja iz vode, toda drugi konj, ki plava dalje, jo vabi za seboj.

Konja plavata drug zraven drugega, val jima zalije hrbta, tok ju zanaša skupaj z vozom. Rezget lebdi nad vodo, žrebiček pa bega sem ter tja po bregu. Z višine se oglasi nemška strojnica. Brizgljaji na vodi. Od leve proti desni. Od leve proti desni. Sprva daleč spredaj, potem vedno bliže. Prvi konj izgine pod vodo, zatem drugi... široki lisičje rjavi hrbet se še nekakjrat prikaže nad gladino, potem ga zagrnejo valovi. Strojnica še nekaj časa škropi nad vodo in potem obmolkne. Le žrebiček teka po bregu, boji se valov in žalostno rezgeče. In sonce sije kakor poprej nad Dnjestrom, ko da se ni nič zgodilo. Na prostoru, kjer se je poprej razletela granata, so se medtem že nakopičili drugi vozovi.

Resno sedimo, kot bi nam z oči padel temen pajčolan.

»Ne znam plavati, tovariš stotnik...«, pravi poročnik. Glas je čudno zgubljen. Ustnice mu drhtijo. Nenadoma spoznam, da ima mlad obraz in jasne, otožne oči. Babin se vrne in okorno sede na svoj prostor. Poročnik stoji zraven svojega samokresa, ki leži v pesku, ne more se odločiti, ali naj ga pobere ali nam pogleda v oči, čeprav vsi naglo umikamo poglede. Med nas je legla nevidna senca.

»Snemite mu naramke,« hripavo ukaže Babin.

Bril vstane, stopi k poročniku – za pol glave je nižji – zatisne oči, zaničljivo in sočasno sočutno potegne prvič, potem drugič. Na ramah ostanejo krpice raztrgane bluze. Poročnik se dvakrat zamaje. Mrtvaško bled stoji kakor bitje brez življenja, ki bo zdaj zdaj omahnilo v pesek.

Bril odloži naramke z navznoter obrnjenimi zvezdicami, kakor storimo to pri padlih, pobere samokres, odpihne pesek in se negotovo ozre, ne vedoč, kam naj ga položi.

»Naj gre,« pravi Babin in odmakne pogled. »Sam naj se vojskuje.«

Vsi zremo za odhajajočim poročnikom. Za trenutek ga prikrije dim, potem se spet prikaže. Ob vodi stopa, po mokrem pesku med razbitinami in uničenimi vozovi, nekam proti levemu krilu.

Babin seže s prsti k vratu, glas mu noče iz grla, potem zine s hripavim glasom.

»Takoj v začetku topniške priprave naj četni in vodni poveljniki popeljejo vojake v napad! Komunisti gredo prvi! Naprej! Nikjer se ne ustavljajte, nihče naj ne leže, navzlic obstreljevanju! Strojnice napadajte v mrtvem kotu!«

Priprte oči mu hladno in zavzeto plamtijo. Čutim, kako nas preplavlja podobno razburjenje. Drhteti začenjam, toda zdaj ne zaradi malarije.

»Pognati se morate med Nemce, naprej, brez popuščanja! In zavzeti vzpetine! Tanki nam ne bodo mogli do živega. V svoje ljudi ne morejo streljati!«

Obrnil se je k poveljniku baterije poljskih topov:

»Topove naj vlečejo možje sami! Zadostuje mož za en top?«

»Da!«

»Vsak četni poveljnik naj določi petorico za topove. Torej: možje naj vlečejo sami in podprite pehoto z ognjem. In naprej, le naprej! Druge izbire nimamo!«

Vsi planemo pokonci. Poveljnik izvidniške čete si zatakne nož za golenico jadrovinastih škornjev. Obraz kaže trde, odločne poteze.

»K svojim fantom grem...!«

»Prevzemi njegov vod!« Babin pokaže z glavo tja, kjer je stal poročnik. Potem zakliče: »Na levo krilo – Bril! Na desno – Karajevi! Sam prevzamem sredino.«

mali oglasi • mali oglasi

prodam

Vseljivo hišo v Škofji Loki prodam ali zamenjam za malo komfortno stanovanje. — Ponudbe pod »Lastnina« oddati v oglasni oddelek 4091

Prodam pisalni stroj TOPS M-1 in samsko spalnico. — Naslov v oglasnem oddelku 4109

Prodam konja, starega 5 let. — Sp. Bitnje 3 4110

Prodam več pujskov. — Prebačevo 27 4111

Ugodno prodam kuhinjsko opravo. — Zasavska 28, Kranj 4112

Moped COLIBRI, zelo dobro ohranjen, prodam. — Kopališka 4, Radovljica, Franc Cerar 4113

Ugoadno prodam šivalni stroj SINGER. — Poizve se pri Vinku Požaru, Bled, Gregorčičeva 22 4114

Prodam nov sadni mlin. — Zg. Otok 7, Radovljica 4115

Prodam odlično ohranjeno JAWO — 175 ccm. — Naslov v ogl. oddelku 4116

Prodam slamoreznico ALFA. — Kovor 77 4117

Mešalec za seno, plug — obračalnik in okopalnik prodam. — Janko Jež, Vodice 127 4118

Prodam malo prešo in sadni mlin. — Tomšičeva 7, Kranj

9 lepih pujskov, 8 tednov starih, prodam. — Podbrezje 105, Duplje 4120

Prodam kravo, ki bo ta mesec tretjič teletila. — Kralj, Vrba 25, Žirovnica 4121

Prodam univerzalni instrument in pisalni stroj UNDERWOOD». — Kovor 42, Križe 4122

Prodam italijanski športni moped »Zündapp« in harmoniko »Scandali«, 80-basno, s 7 registri in 2 bas-registroma. — Tine Koci, Gorenjesavska c. 2, Kranj 3921

Prodam kravo s teličkom. — Žabnica 53 4134

Parcelo v Stražišču prodam. — Naslov v oglasnem oddelku 4135

Prodam malo rabljeno kuhinjsko pohištvo. — Naslov v ogl. oddelku 4136

Prodam kobilo, srednje težko, 5 let staro. — Zg. Brniki 19 4137

Prodam moped «COLIBRI«. — Kranj, C. talcev 17 4138

Prodam 2 konja, voz — 20 col, kosilnico »HOFNER«. — Zapoge 11, pri Vodicah 4139

Prodam nov gumi voz. — Matevž Jenkole, Naklo 106 4140

Prodam stavbno parcelo na Černivcu na Gorenjskem. — Marica Mlakar, Pivka 9, Naklo 4141

Prodam »VOLKSWAGEN« — 58 letnik. — Naslov v oglasnem oddelku 4142

Ugodno prodam dobro ohranjeno sobno pohištvo. — Damjana Ažman, Tavčarjeva 1, Jesenice 4143

Prodam seno. — Brezje 1, bivša Sv. Neža 4144

Prodam sadovnjak pri avtobusni postaji (voda in elektrika). — Brezje 1, bivša Sv. Neža 4145

Prodam takoj vseljivo hišo blizu Tržiča. — Trg svobode 3 (pri brivcu) 4146

kupim

Levi emajliran štedilnik, vratca za krušno peč in stopnice, 4 m dolge, 80 široke, kupim 4123

Kupim mizarsko stiskalnico (prešo). — Rudolf Gašperin, Zanova 5, Kranj 4123

Kupim rabljeni levoročni šivalni stroj. — Ivanka Rozman, Stanega Rozmana 1, Kranj 4125

Kupim sobno opravo. — Ponudbe v oglasni oddelek pod »Novejša« 4126

Kupim 30 do 40 metrov ograjne mreže, visoke 1,30 do 1,40 metra. Lahko je tudi rabljena, a v dobrem stanju. — Franc Kočar, Bohinjska Bistrica 1 4147

Kupim smrekove deske. — Pečenko, Kranj, Stara cesta 10 4148

Kupim zazidljivo parcelo v okolici Kranja. — Ponudbe pod »Zazidljivo« 4149

Kupim pletilni stroj številka 6, 7 ali 8, dolžine 85 do 100. — Majda Benedik, Reteče 41, Škofja Loka 4150

ostalo

Frizersko pomočnico za en mesec sprejme brivnica Primskovo 4127

Oddamo sobo dvema študentoma ali dijakoma. — Naslov v ogl. oddelku 4128

Raznašavko (-ca) za dostavo jutranjika »DELO« za teren Primskovo, sprejmemo takoj. — Zglasiti se v podružnici »DELO« Kranj 4129

Oddam sobo upokojenki, ki bi v času službe pazila na otroka, stara 2 in pol in 4 in pol let. — Ostalo po dogovoru. — Vida Kunčič, Naklo 91 4130

Na filozofski fakulteti (slavistika) je diplomirala Zdenka Brinovec iz Kranja. — Čestitamo! 4131

Debatna stenodaktilografinja z lastnim pisalnim strojem prepisuje matrice, elaborate in ostala dela. — Ponudbe na podružnico »Glasa« na Jesenice, pod »Promptno« 4132

V bližini Kranja oddam sobo z dvema posteljama. — Naslov v ogl. odd. 4133

Oddam sobo. — Naslov v oglasnem oddelku 4151

Žensko, najraje upokojenko, za dopoldansko pomoč v gospodinjstvu, iščem. Dam hrano in 10 tisoč din. Zglasiti se popoldne. — Naslov v oglasnem oddelku 4152

Iščem samsko stanovanje v Tržiču ali okolici. Plačam dobro. — Naslov v Turističnem društvu Tržič 4153

Sporočam, da sem preselil krojaško delavnico v Stosičeve ulico 2/I (pred zdravstvenim domom). — Ludvik Slabe 4154

Za dom na Krvavcu sprejmemo v službo kurjača za centralno kurjavo na mazut in ekonoma. Pogoji: nekaznovana in stara nad 30 let. — Planinsko društvo Kranj 4155

Našel sem zapestno uro na cesti I. reda — Naklo. — Zglasiti se v Naklem št. 24 4156

28. septembra sem izgubila od tržnice Jesenice po Obriniški do Gregorčičeve ulice nov sivomoder ženski dežnik. Poštenemu najditelju dam nagrado. — Ela Pušar, Sl. Javornik, Pionirska 8 4157

Ob nenadomestljivi izgubi naše drage mame

ANE MARKUN,

roj. Kern

Kokrica 107

se najlepše zahvaljujemo vsem, ki so jo spremili na njeni zadnji poti in ji poklonili vence.

Posebno se zahvaljujemo dr. Hriberniku, g. župniku, sosedom, prijateljem in znancem ter vsem, ki so nam izrekli sožalje.

Vsem še enkrat — iskrena hvala!

Žalujoči sinovi: Stanko, Flori, Ivan z družinami

Kokrica, 12. oktobra 1962

ZAHVALA

Vsem, ki ste na zadnjo pot spremili

MIRKA GUNČARJA

in vsem, ki ste darovali cvetje in z nami sočustvovali se lepo zahvaljujemo. Prav posebno pa se zahvaljujemo terenski organizaciji Zveze borcev Huje in kranjski godbi na pihala.

Družina Gunčar

BOLNICA ZA DUŠEVNE BOLEZNI BEGUNJE NA GORENJSKEM, RAZPISUJE DELOVNO MESTO

ZDRAVNIKA

specialista nevropsihiatra ali zdravnika specializanta za nevropsihiatrijo

Pogoj: za zdravnika-specializanta opravljen strokovni izpit.

Prejemki po pravilniku o osebnih dohodkih bolnice.

Družinsko stanovanje je zagotovljeno.

Razpis velja do zasedbe delovnega mesta.

OSMRTNICA

Nenadoma nas je zapustil zvesti tovariš in sodelavec

JANEZ ŠTEMPIHAR

predsednik sind. podr. konfekcije »Triglav« Kranj

Ohranili ga bomo v trajnem spominu!

Sindikalna podružnica in uprava konfekcije »Triglav« Kranj

---

15 let alpinizma

Te dni slavijo kranjski alpinisti pomembno obletnico — petnajst let svoje organizirane dejavnosti. Od skromnih začetkov se je v teh letih med kranjskimi planinci razvila dokaj močna skupina preizkušenih alpinistov, ki so se zlasti v zadnjih dveh letih uvrstili med sam vrh slovenskih alpinistov. Niti v naših niti v zamejskih Alpah skoraj ni stene, v katero ne bi tudi naši alpinisti zabijali svojih klinov, ni stene, ki je ne bi premagali.

O svojem petnajstletnem delovanju se bodo pomenili na tovariškem srečanju — jubilejnem zboru — ki bo danes, 13. oktobra, v planinskem domu na Kališču. — F.

RAZPIS

Ker že nekaj let pogrešamo na Jesenicah številnejši zborovski sestav, namerava Glasbena šola ustanoviti mešani pevski zbor, ki naj bi svoje delovanje usmeril na koncertno in operno ustvarjanje.

Ljubitelje kvalitetnega petja abimo, da se prijavijo v pisarni Glasbene šole (poslopje Gimnazije I. nadstropje — desno) najkasneje do 30. oktobra 1962.

Vpisovanje bo vsak dan od 9. do 14. ure (razen nedelje) in v torkih od 16. do 18. ure popoldne.

Vsa ostala pojasnila se dobijo v pisarni Glasbene šole, telefonska številka 324.

Ravnateljstvo

RAZPIS

»Sekretariat izvršnega odbora okrajnega odbora RKS Kranj — razpisuje delovno mesto

ADMINISTRATORKE OZ. BLAGAJNIČARKE

Pogoj je, da kandidatkinje imajo dokončano srednjo šolsko izobrazbo ,da so vešče strojepiske in da obvladajo administrativno kakor tudi blagajniško poslovanje.

Nastop službe takoj ali po dogovoru .

Osebni dohodki po pravilniku o delovnih razmerjih v organizacijah JRK in njegovih ustanovah.

Pismene prošnje z opisom dosedanjih delovnih mest sprejema tajništvo tuk. odbora RK.«

OBVEŠČAMO CENJENE POTROŠNIKE IN POZIVAMO, DA DVIGNEJO VSE ČEVLJE, KI SO JIH DALI V POPRAVILO PRED 1. JUNIJEM 1962. ČEVLJE NAJ DVIGNEJO V 14 DNEH PO OBJAVI TEGA OGLASA. PO TEM ČASU BOMO ČEVLJE PRODALI.

OBENEM OBVEŠČAMO CENJENE POTROŠNIKE, DA POPRAVLJAMO ČEVLJE VSEH VRST — SOLIDNO IN CENENO.

ČAKALNO DOBO PA SMO SKRAJŠALI NA TRI (3) DNI.

PRIPOROČA SE

INVALIDSKA ČEVLJARSKA DELAVNICA KRANJ,

Tomšičeva ulica

MLADINA KRANJA, POZOR!

TVD PARTIZAN STRAŽIŠČE VAS VABI NA PLESNE VAJE vsako nedeljo od 16. do 19.30 ure. Začetek bo v nedeljo, 14. t. m. Igra sekstet STOMPERS.

Obenem obvešča vse člane, da se prične redna vadba vseh oddelkov v četrtek, 11. t. m. Rekreacijska vadba za starejše člane pa v sredo, 17. t. m.

Vabljeni!

PRODAMO:

RAZNE ELEKTROMOTORJE,
MIZARSKE IN KLJUČAVNIČARSKE MIZE,
VPREŽNI VOZ,
STROJ ZA ŠIVANJE VREČ,
STROJ ZA PRANJE STEKLENIC,
ZRAČNI VENTILATOR.

Predmeti se lahko ogledajo vsak dan od 6. do 14 ure do 31. oktobra 1962.

Prednost nakupa imajo gospodarske in družbene organizacije, po navedenem roku pa tudi privatne osebe.

»OLJARICA« Kranj

Upravni odbor OA »TEKSTILINDUS« Kranj razpisuje delovno mesto za

PISARNIŠKO MOČ Z ZNANJEM STROJEPISJA

Pismene ponudbe na UO OA »Tekstilindus« Kranj.

»Gorenjska predilnica« v Škofji Loki proda:

TELEVIZOR V DOBREM STANJU ZNAMKE PHILIPS

Interesenti si aparat lahko ogledajo med uradnimi urami v centralnem skladišču podjetja.

Prodaja bo dne 20. oktobra 1962 ob 10. uri v prostorih centralnega skladišča.

Gorenjska rokometna liga

„Storžič" odstopa

Igravci druge ekipe Mladosti so v nedeljo v Kranju zaman čakali svojega nasprotnika Storžič z Golnika. Gostje so predali tekmo brez boja, govorijo pa celo, da bodo odstopili od nadaljnjega tekmovanja. Ekipa, ki je bila pred leti med najboljšimi na Gorenjskem, je ostala brez starejših igravcev. Če bi doslej skrbeli za naraščaj, pa odhod starejših ne bi smel biti vzrok za izstop iz lige.

Tudi Iskra B je v tem kolu ostala doma. Ta njihova nerednost pa utegne škodovati prvemu moštvu, ki tekmuje v republiški ligi. Moštva republiške lige morajo obvezno imeti v nižjem tekmovanju drugo moštvo. Iskra ga sicer ima, vendar bo tekmovalna komisija pri ORO Kranj izključila Iskro B iz gorenjske lige, če bo prepuščala tekme s 5:0.

V. konkurenci so v 5. kolu Duplje prepričljivo premagale Savico, ki kvalitetno precej zaostaja. S težavo in precej po sreči so točki osvojili Križani v Žabnici. Domačini so vodili že za 5 golov, zmago pa so v zadnjem hipu izpustili iz rok. Tržičani so doma iz istih igravcev sestavili dve ekipi in obakrat premagali oslabljene goste iz Kranja.

Lestvica v konkurenci:

Radovljica	4	4	0	0	79: 54 8
Duplje	3	3	0	0	61: 38 6
Žabnica	4	2	0	2	79: 71 4
Križe	3	2	0	1	55: 55 4
Sava	3	1	0	2	80: 58 2
Triglav	3	1	0	2	38: 42 2
Storžič	2	0	0	2	18: 40 0
Savica	4	0	0	4	49:111 0

Skupni vrstni red: Radovljica 10 (84:54), Duplje 8 (104:67), Križe 8 (116:85), Tržič B 6 (85:62), Mladost B 6 (101:82), Sava 4 (136:83), Triglav 4 (57:59), Žabnica 4 (94:98), Tržič C 4 (57:80), Iskra B 4 (55:113), Storžič 2 (51:84), Savica 0 (60:133). — L. S.

NESREČE

KOLESAR ZAPRL POT AVTOMOBILU

V torek, 9. oktobra, ob 18.15 je prišlo do hujše prometne nesreče v Starem dvoru pri Škofji Loki. — Ko je kolesar Justin Razpet zavil s ceste na kolovoz, se ni prepričal, če je prehod varen. Za njim vozeči avtomobil, ki ga je upravljala Antonija Uršič, je kolesarja zbil po cestišču. S hudimi poškodbami so ga odpeljali v bolnišnico. Materialne škode je le za 10 tisoč dinarjev.

TOVORNJAK V SORO

V torek, 9. oktobra, ob 14.30 je prišlo do hujše prometne nesreče na cesti II. reda v Logu. — Tovornjak, ki ga je upravljal voznik Maks Mravlja iz Škofje Loke, je na preglednem cestišču zapeljal preveč v desno in pri tem podrl tri obcestne kamne. Nato pa je vozilo zdrknilo s ceste in se prevrnilo po strmem pobočju v Soro. Šofer se je pri tem le lažje poškodoval, medtem ko je škode na avtomobilu za 1.100.000 dinarjev. Do nesreče je prišlo zaradi tega, ker je voznik peljal preveč po desnem robu cestišča.

KLICI NA POMOČ

V četrtek, 11. oktobra, ob 19.30 je postaja Ljudske milice v Tržiču obvestila Gorsko reševalno službo, da prihajajo z območja med Kramarico in Velikim vrhom klici na pomoč. Ekipa gorskih reševavcev se je takoj odpravila v gore, vendar zaradi noči njihovo iskanje ni bilo uspešno. Tudi klici na pomoč so utihnili. V petek, 12. oktobra, so se gorski reševavci znova odpravili v gore. V upehu njihove odprave doslej še ni nobenih vesti.

»KOVINAR«, tovarna tekstilnih strojev in naprav, **Kranj,** Savska cesta št. 22, **sprejme v delovno razmerje**

3 kvalificirane strugarje in
2 kvalificirana rezkavca

Ponudbe se sprejemajo v tajništvu podjetja do zasedbe delovnih mest.

Podjetje **„TERMIKA", Ljubljana,**
Poljanska c. 77 lesni obrat: Poljane nad Škofjo Loko
razpisuje delovno mesto:

1. skladiščnika lesne stroke
2. več mizarjev

Pogoji: 1. praksa na delovnem mestu skladiščne lesne stroke,
2. priznana kvalifikacija ali daljša praksa pri delu.

Stanovanj ni na razpolago. Pismene ponudbe poslati na upravo podjetja. Nastop službe takoj ali po dogovoru.

Sprejmemo:

1. poslovodjo živilske stroke (moški)
pogoj: visokokvalificiran delavec v trgovini

2. kuharico za pripravo hladnih jedil
pogoj: kvalificirana kuharica

2. trgovskega pomočnika
pogoj: kvalificiran trgovski pomočnik

Plača po pravilniku o delitvi osebnih dohodkov. Nastop možen takoj. **Delovna mesta so v samopostrežni trgovini Stražišče pri Kranju.** — Ponudbe pošljite na veletrgovina **PREHRANA** — direkcija samopostrežb, **Ljubljana, Kersnikova ulica 2.**

Komisija za sklepanje in odpovedovanje delovnih razmerij pri veletrgovini „Živila", Kranj, Titov trg 5,

sprejme v stalno zaposlitev

AVTOMEHANIKA

Ponudbe sprejema kadrovski oddelek podjetja.