IZHAJA OB PONEDELJKIH, SREDAH IN SOBOTAH – TELEFONI: UREDNIŠTVO 24-75, TAJNIŠTVO IN UPRAVA 21-90 – TEKOČI RAČUN PRI KOMUNALNI BANKI V KRANJU 17-70-1-135 - LETNA NAROČNINA 900 DIN, MESEČNA 75 DIN, POSAMEZNA ŠTEV. 10 DIN

LETO XIV

KRANJ, SREDA, 17. MAJA 1961

ST. 56

GLAS

IZHAJA OD OKTOBRA 1947 KOT TEDNIK – OD 1. JANUARJA 1956 KOT POLTEDNIK – OD 1. JANUARJA 1960 TRIKRAT TEDENSKO – IZDAJA ČP »GORENJSKI TISK« V KRANJU – UREJUJE UREDNIŠKI ODBOR – GLAVNI UREDNIK: SLAVKO BEZNIK

GLASILO SOCIALISTIČNE ZVEZE DELOVNEGA LJUDSTVA ZA GORENJSKO

Z izrednega občnega zbora Gostinske zbornice za okraj Kranj

Priprave na sezono

O novem ekonomskem sistemu

Bled, dne 16. maja – Danes dopoldan je bil v Kazini izredni občni zbor Gostinske zbornice za okraj Kranj. Razen delegatov se je občnega zbora udeležilo tudi več gostov, med njimi predsednik OLO Kranj tov. Jakob Žen, podpredsednik OO SZDL Kranj tovariš Ivan Repine, tajnik republiške Gostinske zbornice tov. Ivan Brumen, predsednik Gorenjske turistične zveze tov. Dušan Horjak in predstavniki nekaterih obč. ljudskih odborov ter ostalih organov.

Uvodno poročilo o delu in problemih gostinske dejavnosti je imel predsednik Gostinske zbornice za okraj Kranj tov. Stefan Spiljak. Ta je dejal, da naj bo ta zbor mobilizacijska sila, ki naj strne in združi vse napore, da bo gostinstvo stopilo v sezono pripravljeno. Ko je govoril o uvedbi postrežnice, je naglasil, da je naša javnost napačno razumela smisel in namen te novosti in da je bila o tem tudi nepravilno ali slabo obveščena. Prav tako je tudi kritično ocenil odnose med potovalnimi agencijami in gostinskimi podjetji s tega vidika, ker prve rade več ali manj zadnje dni odpovedujejo že predčasno sklenjene pogodbe in s tem spravljajo gostinska podjetja v neugoden položaj. Obširno je tov. Spiljak razpravljal tudi o novem ekonomskem sistemu. Ko je govoril o formiranju ekonomskih enot po gostinskih obratih, je dejal, da ustanavljanje teh enot ni stvar podjetja kot takega, pač pa naj bo to odraz teženj obratnih kolektivov. Dotaknil se je tudi napitnine in pomoči, ki jo bo treba nuditi gostinskim gospodarskim organizacijam pri uvajanju novega sistema.

O vzgoji kadrov je obširneje poročal predsednik komisije za kadre pri Gostinski zbornici tov. Franc Jazbec. Iz njegovega referata povzemamo, da bo gostinska dejavnost v prihodnjih petih letih potrebovala 690 novih delavcev ali 138 delavcev na leto. – Več o občnem zboru in gostinski problematiki bomo pisali v prihodnji številki.

S plenuma Okrajnega sindikalnega sveta Kranj

Več vsebinskega dela

V ponedeljek, 15. maja, je bil v Kranju plenum Okrajnega sindikalnega sveta, ki se ga je udeležil tudi tov. Ivo Tavčar, član tajništva republiškega sveta Zveze sindikatov. Člani plenuma so razpravljali o nekaterih idejno političnih problemih v delu sindikatov. Referat o tej problematiki je imel tov. Slavko Bohanc

Dosedanja praksa je pokazala, da smo vsa dogajanja v našem družbenem in gospodarskem življenju spremljali vse preveč z ekonomske plati, pri tem pa pozabljali in zanemarjali ideološko politično stran tega vprašanja. Tako enostransko poznavanje se nam je že več ali manj maščevalo, zato je upravičena zahteva, da mora biti danes vsak proizvajalec temeljito seznanjen s širino našega družbenega razvoja in da v tem smislu tudi rešuje probleme, ki se pojavljajo, je bilo poudarjeno v uvodnem referatu na plenumu OSS Kranj. Da pa bomo vzgojili tako razgledane ljudi, ki bodo sposobni dojemati naš hitri tempo razvoja, je treba imeti široko zasnovan sistem izobraževanja. Podatki o izobraževanju, ki so bili navedeni v referatu tov. Bohanca, nam v primerjavi s podatki prejšnjih let dajo ugodno sliko. Vendar to spričo naglega razvoja, je poudaril tov. Bohanc, še ne ustreza. Zato je treba težiti, da se dosedanji sistem izobraževanja oziroma ideološko političnega dela še okrepi.

Zanikati, da ideološko politično delo med sindikati še ni zaživelo, oziroma da je bilo docela zanemarjeno, bi bilo zmotno in krivično. Vendar je to šlo premalo v notankosti in ni našlo prave vsebine ali pa se nastali problemi niso reševali pravočasno. Ena izmed takih pomanjkljivosti je tudi v tem, da smo poudarjali le organizacijsko plat, je na plenumu dejal predsednik OSS tov. Andrej Verbič.

V uvodnem referatu je bilo med drugimi tudi rečeno, da ideološko politično delo med sindikati še ni opravilo svoje naloge samo z ugotavljanjem določenih problemov v praksi, še manj pa, da je te samo sprožilo. Istočasno je treba spremljati tudi razprave med ljudmi in vse posledice, ki nastopajo. Zato je treba formirati neke vrste službo, ki naj te družbeno politične probleme analizira in obenem teži, da se ugotovljeni problemi v uvajanju naprednih oblik v naše življenje in delo razčiščujejo in rešujejo na najbolj demokratičen način. Razumljivo pa je, da je treba spričo teh novih, vsebinsko bogatejših in zahtevnejših nalog, najti tudi nove oblike dela, ker se nekatere stalne komisije, katere so imele doseda formirane sindikalne organizacije, niso obnesle. Ena izmed takih oblik bi bila že omenjena služba, ki bi zbirala razno ideološko politično literaturo. Ta bi bila lahko vsak čas na razpolago slehernemu delavcu. Vzporedno s tem pa je treba urediti tudi ostalo idejno politično izobraževanje in skrbeti za to, da se vzgoji določena skupina ljudi, ki bo sposobna reševati nastale probleme, predvsem pa analizirati njihove odzive v kolektivih, oziroma v našem življenju nasploh.

Člani plenuma so o vseh teh problemih živahno diskutirali. Tako je med drugimi tov. Stefan Nemec poudaril, da prav zato, ker politično ideološko delo med sindikati ni bilo vsebinsko poglobljeno ni bilo tudi reševanje problemov smotrno. Prav tako je plenum ugotovil, da je po naših podjetjih še mnogo vodilnega kadra, ki je ideološko šibak. Zato je treba prav za te skrbeti, da se jim njihov ideološki nivo dvigne, ker je prav njihovo nepoznavanje našega celotnega razvoja često vzrok, da se demokratična načela v gospodarskih organizacijah ne izvajajo v praksi.

Nekdo izmed članov plenuma je med svojo diskusijo opozoril na to, da je prav v kmetijskih zadrugah in na kmetijskih posestvih politično ideološka plat dela izredno šibka. Tod še vedno več ali manj vladajo mezdni odnosi, zato naj bi bila prav strokovni in kmetij. kader, ki sedaj dotekata v nove združene zadruge, zadolžena, da skrbita za izboljšavo tega stanja in za odpravo vseh zastarelih odnosov.

V razpravo je posegel tudi tov. Tavčar, ki je dal nekaj izredno dobrih napotkov za bodoče delo, nakar je plenum sklenil, da naj se priporoči občinskim sindikalnim podružnicam, naj politično ideološko delo požive in obravnavajo določene probleme ob konkretnih primerih med kolektivi samimi.

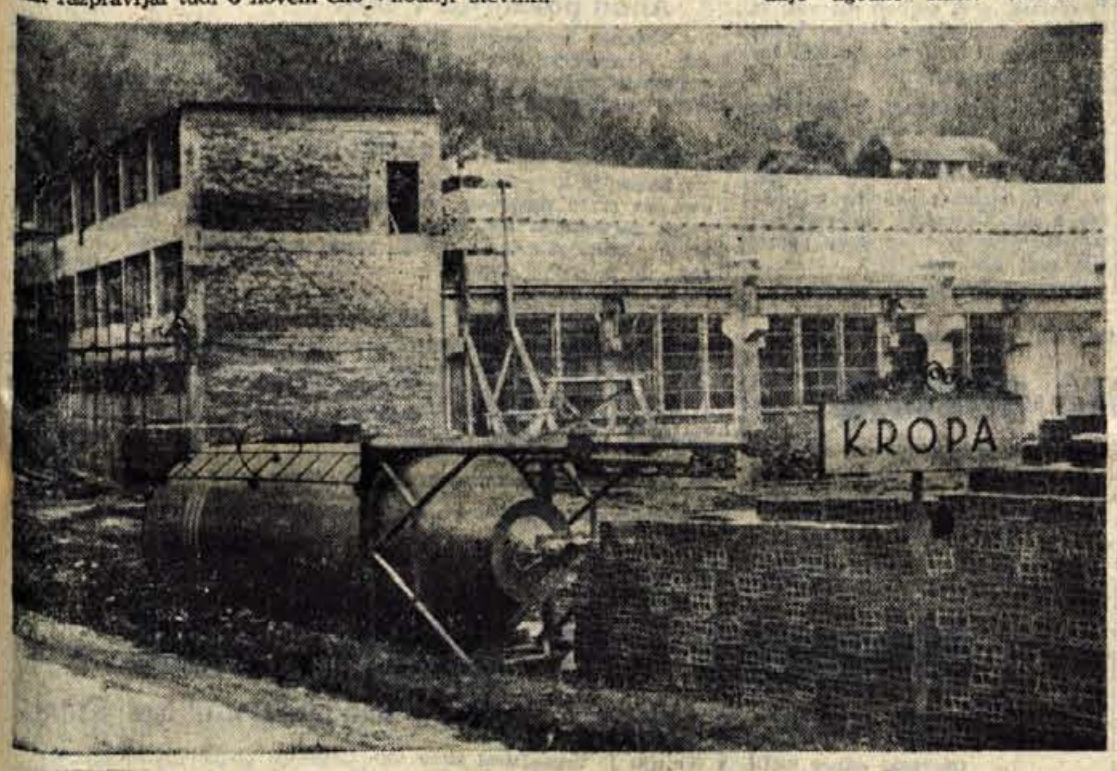

Pri vhodu v Kropo: novi objekti tovarne vijakov »Plamen«

Nov način razdeljevanja dohodkov v tovarni „Plamen" v Kropi

Prvič brez tarifnih postavk

Z rekonstrukcijo bodo povečali proizvodnjo za 100 odstotkov

»Pri nas smo sedaj določali osebne prejemke po enoti proizvoda. Ta način je bil dokaj dober in ni imel večjih pomanjkljivosti. Kljub temu smo ta način še izpopolnjevali in prvega maja v novem obratu prenehali z nagrajevanjem po učinku. Tu govorimo sedaj le še o delitvi osebnih dohodkov in čeprav niti prvi mesec ni mimo, že lahko rečemo, da so se pokazali prvi dobri rezultati.« Tako so mi pripovedovali v tovarni vijakov »Plamen« v Kropi.

V čem je torej bistvo novega načina delitve dohodka, ki so ga v Plamenu uvedli za poiskušnjo najprej v enem obratu? Vsi delavci, preddelavci in mojstri so imeli do sedaj določene osnovne tarifne postavke, za preseg norme pa so prejemali še stimulativni del plače. Osebni dohodki delavcev v novem obratu pa so odvisni sedaj le od količinske in vrednostne proizvodnje samega obrata, osebni dohodek posameznega delavca pa se izračuna na podlagi vrednotenja posameznih del. Delavčev osebni dohodek je torej odvisen od njegovega delovnega mesta in od količine izdelkov, ki jo proizvede. Vzemimo za primer delavca, ki upravlja tri stroje za izdelovanje vijakov. Če izdela v osmih urah do 56.400 kosov, odpadeta na osebne dohodke na vsakih 100 kosov 2 dinarja, če izdela od 56.400 do 67.680 kosov, odpade na osebne dohodke 2.5 dinarja na 100 kosov, nad 67.680 pa 3 dinarje. Z določenim številom procentov so pri ustvarjenemu dohodku soudeleženi tudi preddelavec in mojster ter pomožni delavci. Seveda je to odvisno od vsakega posameznega delovnega mesta.

»Zaradi take delitve osebnih dohodkov se našim delavcem zelo splača potruditi in kar največ izdelati,« je pripovedoval predsednik delavskega sveta. Seveda ni rečeno, da si morajo fizično bolj prizadevati, včasih je mogoče doseči še boljše rezultate z dobro organizacijo in s pravilnim vzdrževanjem strojev in orodja. Tu bo močno prišla do izraza tudi sposobnost mojstrov in preddelavcev, saj ti s pravilno organizacijo in dobro razporeditvijo delavcev po ustreznih delovnih mestih lahko ogromno pripomorejo k velikim proizvodnim uspehom.

Nikakor pa seveda ne smem mimo tega, da ne omenim, da na osebne prejemke razen količine vpliva tudi kvaliteta izdelkov. 100 % plačani so samo tisti izdelki, ki so izdelani po vseh predpisih in zahtevah. Tisti defektni izdelki, ki so še uporabni (imajo morda le lepotne napake) so plačani 50 %, neuporabni izdelki niso plačani.

Zaradi zelo dobre priprave pred poiskusno uvedbo novega načina razdeljevanja osebnih dohodkov v novem obratu tovarne »Plamen«, smo seveda lahko prepričani, da bomo kmalu lahko pisali, da bodo tarifne postavke ukinili tudi v ostalih obratih.

O rekonstrukciji v Plamenu ne govorijo radi. Izvedela sem le to, da v novih prostorih ne nameravajo zaposlevati novih delavcev, proizvodnjo nameravajo povečati predvsem z večjo storilnostjo in z avtomatizacijo. Ker zaradi pomanjkanja stanovanj nove delavce tudi težko dobijo, so že razmišljali o tem, da bi obrat za toplo stiskanje vijakov premestili v katerega pasivnejših krajev Slovenije.

M. S.

Pionirske igre na Gorenjskem

Tolikšne prizadevnosti ni bilo pričakovati

V letošnjem letu je delo po pionirskih odredih razgibeno kot še nikoli

Pretekli petek so se v Kranju zbrali predsedniki gorenjskih občinskih odborov Pionirskih iger. Ocenili so dosedanje delo v okviru te velike pionirske akcije in se pogovorili še o delu v drugem obdobju, ki nosi naslov »Moj kraj danes« ter v tehničnih pripravah za okrajno prireditev »Spoznavaj svoj kraj v NOB«.

Splošna ugotovitev tega posvetovanja je, da so Pionirske igre izredno razgibale tudi vse gorenjske pionirske odrede. Toliko aktivnosti, prizadevnosti in sproščenosti v delu pionirjev doslej še nikoli ni bilo opaziti. V prvem

(Nadaljevanje na 2. str.)

Po konferencah OO ZK v bohinjskem kotu

Komunalni in gospodarski problemi

Pred kratkim so tudi v bohinjskem kotu osnovne organizacije Zveze komunistov končale s svojimi letnimi konferencami, saj so zadnje izmed 13 osnovnih organizacij imele svoje letne konference v prvih dneh maja. Splošna ocena letošnjih konferenc je dokaj ugodna, saj so šli komunisti z razpravo in obravnavanjem v širino in se niso omejili zgolj na organizacijske probleme, temveč tudi na vprašanja gospodarskega razvoja tega področja glede na njegove specifičnosti. Nasploh moramo poudariti, da kažejo komunisti v Bohinju precejšnjo mero prizadevnosti in aktivnosti, saj so nedavno ustanovili tri nove organizacije Zveze komunistov. Lastno organizacijo ZK imajo komunisti sedaj tudi v Kmetijsko-gozdarski zadrugi Srednja vas, v obrtnem podjetju Kovinoobrt Boh. Bistrica in železničarji.

Na letni konferenci osnovne organizacije Polje so razpravljali med drugim o tem, kako bi izboljšali avtobusni promet oziroma kje naj bi postavili nove avtobusne postaje. Poudarjali so tudi, da je treba žene pritegniti k aktivnemu sodelovanju in mladini posvetiti več skrbi; na splošno pa je treba stremeti za tem, da se dvigne ideološki nivo članov ZK.

Letne konference osnovne organizacije ZK v Zgornji vasi se je udeležil tudi sekretar združenega občinskega komiteja ZK v Radovljici tov. Jensterle, ki je govoril predvsem o vlogi komunista v našem družbenem sistemu. Razpravljali so tudi o združitvi občine in ugotovili, da sedaj gledajo občani na združitev trezno in z razumevanjem. Prav tako so obširno razpravljali tudi o zadružni ekonomiji oziroma o kmetijstvu sploh. Na konferenci ZK v Zgornji vasi so precej govorili tudi o pospeševanju kmetijstva v Bohinju. Zato so o tej dejavnosti in njeni perspektivi komunisti na konferenci živahno diskutirali.

Zadnje dni aprila je imela letno konferenco tudi osnovna organizacija ZK v Lesnoindustrijskem obratu »Tomaž Godec« v Bohinjski Bistrici. Na konferenci so razpravljali o delovni disciplini in o tem, da je treba bolj skrbeti za vzdrževanje strojev. Mnogo so diskutirali tudi o vprašanju, ki je vedno aktualno za lesno industrijo, to je pomanjkljiva preskrba s hlodovino. Zavzemali so se zato, da je treba to perečo vprašanje čim prej urediti.

Na letni konferenci ZK na Koprivniku se je vsa razprava vrtela okrog preobrazbe vasi v luči ostalega gospodarskega razvoja. Soglašali so se s tem, da morajo imeti tudi pri tem komunisti vodilno vlogo.

Se bi lahko naštevali. Povemo naj vsaj toliko, da so po vseh ostalih konferencah osnovnih organizacij ZK razen tega, da so izvolili nova vodstva, obširno razpravljali tudi o raznih komunalnih problemih oziroma problemih Bohinja nasploh.

Posvetovanje političnega aktiva na Boh. Beli

Cesta in spomenik

Minuli torek se je zbral k posvetu na Bohinjski Beli celotni politični aktiv, ki ga sestavljajo predstavniki vseh organizacij in društev v kraju. Ob tej priložnosti je na posvetovanju govoril o naši devizni reformi, o delitvi dohodka ter o aktualnih mednarodnih političnih dogodkih predavatelj blejske Delavske univerze Zdenko Dolinar. Zbrani aktivisti z Bohinjske Bele so se na posvetu pogovorili tudi o nekaterih domačih nalogah in problemih.

Predvsem se nameravajo na Bohinjski Beli letos temeljito pripraviti na otvoritev spomenika sredi julija, ko v blejski občini praznujejo občinski praznik. Za ta namen so že izbrali širši pripravljalni odbor, ki bo skrbel za pripravo programa ob otvoritvi in izvedel vse druge tehnične priprave skupaj z občinskim odborom Zveze borcev Bled.

3. julija je predvidena otvoritev ceste, ki vodi z Bohinjske Bele na Kupljenik, znano partizansko naselje. Ta dan bo na Kupljeniku praznovanje s pohodom partizanskih enot. Dela pri širjenju ceste so v teku. Pri tem pomagajo tudi člani SZDL s Kupljenika, medtem ko so se na torkovem posvetu soglasno zedinili, da bodo 21. maja izvedli na cesti večjo delovno akcijo s sodelovanjem članov SZDL Bohinjska Bela. Da bo ta delovna akcija čimbolj množična, bodo poskrbele med svojim članstvom vse organizacije in društva.

OBRAZI IN POJAVI

„Spaček" brezdomec

Otroci skorajda celotnega zahodnega dela mesta so se zmeraj zbirali in igrali na velikem dvorišču za glavno cesto, zadaj za zidovi stare cerkve. Žene so sicer tamkaj razpletale vrvi in sušile perilo, toda to ni motilo otrok, da ne bi mogli organizirati viteški dvoboj, kavbojske avanture ali pa, da so se šli šolo s strogimi učitelji in malomarnimi učenci.

Ondan pa so morali otroci odstopiti ta prostor. Na dvorišče je Jerman pripeljal svojega »spačka« in ga postavil ob zid. Radovedni otroci so prišli seveda brž ko je odšel v hišo. Ogledovali so vozilo in dokaj strokovno ugotavljali, kaj je to in ono.

Takrat se je iz sosednega okna oglasil Jerman. »Proč od avta, izginite!«

Nekateri so se v hipu razbežali, drugi pa so se počasnih korakov pomikali ob zidu. Toda čez uro, dve, je bilo spet isto. Otroci so se, kot že leta in leta, znova zbirali na dvorišču in novo vozilo je bila prava zanimivost tistega dne.

Takrat pa se je iz Jermanovega stanovanja oglasila njegova žena: »Ali greste stran ali ne! Bom prišla jaz doli, vam že pokažem!« se je na vso moč hudovala.

Otroci so se znova razbežali. Takrat pa se je iz sosedne hiše oglasila tudi Virmanova:

»Pustite te otroke pri miru! Če se tako bojite za avtomobil, ga spravite proč, denite ga v garažo. Mar sedaj zaradi vašega avtomobila naši otroci ne bi smeli več na dvoriščeˮ se je hudovala Virmanova v obrambo svojega Andrejčka in drugih otrok.

Toda Jermanova je bila dokaj glasnejša: »Tu ni igrišče, pravico imamo do kosa dvorišča! Vi na svoje cunje pazite, ko drugega nimate,« je odgovarjala in ni pustila do besede.

Nastal je širši spor. Na oknih in tudi na dvorišču so se pojavile še druge žene, vračali so se otroci. Tudi moški so posegli vmes. V večini so obsojali ravnanje Jermanovih in o stvari bo menda razpravljal poravnalni svet.

K. M.

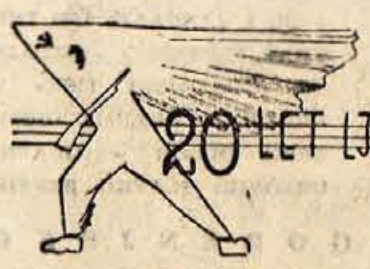

NA JURIŠ V DOLINO!

Po načrtih Štaba XXXI. divizije sta Prešernova in Gradnikova brigada 16. maja 1944. leta začeli z močnimi napadi na sovražne postojanke v okolici Bohinja, Bleda in drugod. Tiste dni so napadli nemško postojanko v Nomenju, onesposobili so cesto med Gorjami in Pokljuko, večje akcije so napravili na železniške postaje v Podnartu, Otočah, v Kranju in Žabnici, v Medvodah, v Nomenju in drugod, kjer so partizani rušili železniške proge in druge naprave ter Nemcem onemogočili redni promet. Prav tako so tiste dni partizanske enote napadle mnoge nemške postojanke. Popolnoma so uničili postojanko v Ribnem, Koritnem, v Zgornjih Gorjah, v Spodnji Radovni in v bohinjski Srednji vasi.

Partizanske enote, ki so tiste dni prešle iz svojih položajev v pravi juriš v doline, so močno razrahljale sovražne vrste. Nemci so trdovratno odbijali napade in so 22. maja z močno kolono kakih 150 vojakov celo napadli Prešernovo brigado na Mošenjski planini. — Hkrati je prišlo iz Bohinja kakih 100 Nemcev, ki so napadli štab XXXI. divizije na Rovtarici. Čeprav jim je na Rovtarici delno uspelo, so pa z Mošenjske planine morali po štiriurni bitki odriniti, kajti imeli so 22 mrtvih in 18 ranjenih.

Hkrati z ofenzivnimi akcijami Prešernove in Gradnikove brigade v okolici Bohinja in Bleda, je bila tiste dni v napadu tudi XVI. brigada Janka Premrla-Vojka v okolici Idrije in Žiri. Skupno so imeli Nemci od 16. do 27. maja 245 mrtvih, 209 ranjenih in 9 ujetih, kar je pomenilo zanje močan moralen udarec.

GORENJSKA POD LJUBLJANSKO OBLASTJO

18. maja 1949 so se začele volitve v oblastne organe, ki so jih takrat uvedli za skladnejšo povezavo med krajevnimi in okrajnimi ljudskimi odbori na eni ter med republiško vlado na drugi strani. Več okrajev je bilo združenih v skupno oblast. Gorenjska je bila v okviru Ljubljanske oblasti. OLO v Kranju je v oblastni odbor izvolil 15 odbornikov.

Ljudje in dogodki

Konferenca nevezanih držav

Kairo je te dni prizorišče izredno važnih sestankov in političnih razgovorov. V zadnjih dneh se je mudil tod predsednik Gvineje Sekou Touré in se pogovarjal z voditelji ZAR o nadaljnjem poglabljanju sodelovanja med obema državama. V Kairu zaseda pravkar tudi tehnični odbor arabskih držav.

Vsekakor pa so v središču pozornosti priprave na preliminarno konferenco dvajsetih izvenblokovskih držav, ki naj bi pripravila vse potrebno za sestanek šefov blokovsko neangažiranih držav iz vsega sveta.

Pobuda predsednika Tita, Naserja in Sukarna o tej konferenci je vzbudila v vsem svetu izredno veliko zanimanje. Ni dvoma, da bo prav ta konferenca potrdila moč in širino politike nepovezovanja z bloki v sodobnem svetu in bo tako močno vplival na pozitivno urejanje odprtih mednarodnih problemov in okrepitev miru v svetu.

Vse tri države, ki so dale pobudo za konferenco šefov izvenblokovskih držav: ZAR, Indonezija in Jugoslavija, so zdaj v tesnem medsebojnem stiku in v stiku z Indijo, da bi sprejele neposredne ukrepe za sklicanje pripravljalnega sestanka, kakor tudi za sklicanje konference same. Pripravljalni sestanek bo predvidoma že konec tega meseca v Kairu.

Povabilo, naj se udeleže pripravljalne konference v Kairu, je sprejelo vseh 20 povabljenih držav. To dejstvo samo po sebi dovolj zgovorno priča o tesni povezanosti interesov blokovsko nepovezanih držav, posebno kar zadeva njihov boj za ohranitev miru v svetu. S tem v zvezi dobiva ideja o sklicanju konference šefov izvenblokovskih držav še poseben pomen. Očitno je namreč, da ta konferenca ne bo samo pomemben mednarodni dogodek, pomembna manifestacija enotnosti nepovezanih dežela, marveč, da bo tudi izhodiščna točka za široko akcijo teh držav v smeri popuščanja napetosti v svetu in izglajevanja blokovskih nasprotij. Število blokovsko nepovezanih držav v svetu hitro narašča in s tem narašča tudi njihov vpliv na mednarodno dogajanje. Z enotno usmerjeno akcijo vseh teh držav pa bo moč ta vpliv še povečati.

Zlasti je pomemben vpliv, ki ga te države imajo v organizaciji Združenih narodov. To se je še posebej odrazilo na XV. zasedanju Generalne skupščine, kjer so prav blokovsko nepovezane države največ prispevale k izgrajevanju nasprotij in normalnemu poteku zasedanja. — Prav po zaslugi teh dežela so bile izglasovane nekatere pomembne resolucije, tako o ureditvi kongoškega problema, o odpravi kolonializma itd. Tudi resolucija petih držav o popuščanju napetosti med blokoma je doživela ugoden in širok odmev me dvsemi članicami OZN, čeprav iz proceduralnih razlogov ni bila sprejeta.

Spričo naraščajočega vpliva nepovezanih dežela na sodobno svetovno dogajanje in vse močnejšega vpliva teh dežela na države, ki so iz tega ali onega vzroka še vedno v okviru blokov, bo preliminarna konferenca v Kairu, predvsem pa konferenca šefov nepovezanih držav, pomemben mejnik na poti k enotnemu bloku, brez blokov in brez vojnih grozenj.

Priprave na Dan mladosti

Velika parada v Kranju

V maju vrsta prireditev v okviru „Pionirskih iger"

Dan mladosti se naglo približuje in cicibani, pionirji ter mladinci kar tekmujejo med seboj, kdo bo pripravil kar največ proslav in drugih prireditev in tako proslavil ta dan. Medtem ko smo na Gorenjskem že sprejeli Štafeto mladosti in z njo poslali maršalu Titu tudi čestitke vseh ljudi, posebno še mladine z Gorenjske, se sedaj po vseh šolah, vrtcih in pri vseh aktivih LMS mladi ljudje pripravljajo na športna in druga tekmovanja, planirajo pohode v znane partizanske kraje in študirajo programe slavnostnih proslav.

V Kranju bo parada mladosti 25. maja ob 17. uri popoldne. Organizatorji bodo letos nanjo povabili tudi delovne kolektive, ki bodo sodelovali z vsem tistim, kar so prikazali tudi v Ljubljani na paradi 1. maja. V paradi bodo skušali med drugim prikazati tudi našo preteklost in tako dati poseben poudarek praznovanju v letošnjem jubilejnem letu. Pionirji in cicibani iz vrtcev bodo prikazali svoje izdelke, ki so jih izdelali v raznih krožkih. Predvidevajo, da bo v paradi sodelovalo 4500 do 5000 mladih ljudi. Zborno mesto za vse udeležence bo na Cesti JLA, slavnostna tribuna pa bo letos na Titovem trgu.

Že sedaj imajo po posameznih šolah tekmovalne prireditve »Spoznavaj svoj domači kraj v NOB«; med 20. in 25. majem bodo po vsej Gorenjski občinska tekmovanja. V tem času bodo tudi občinske likovne razstave, na katerih bodo zbrali dela za okrajno razstavo, ki bo odprta 15. junija v Kranju. 20. maja pa bo tudi pet pionirjev z Gorenjske odšlo v Beograd in tam čestitalo tovarišu Titu ob njegovem rojstnem dnevu. Izbrani so bili iz tistih pionirskih odredov, ki so v Pionirskih igrah najbolj delavni: iz Cerkelj, Žirovnice, Škofje Loke, Radovljice in iz Tržiča (iz šole heroja »Grajzerja«).

V okviru praznovanja praznika mladosti bo tudi srečanje zamejske mladine s Koroške, Gorenjske in obmejnih predelov Italije, katerega se bodo udeležile skupine mladincev s cele Gorenjske. Skupina gorenjskih mladincev pa se bo udeležila tudi tradicionalnega zveznega festivala v Bosanskem Šamcu.

GLAS BRALCEV

KDAJ SE BODO IZPOLNILE OBLJUBE

12. aprila 1961 ste v »Glasu« objavili članek o šesturni razpravi na seji ObLO Bled.

Med negospodarskimi investicijami je omenjena gradnja ceste iz Ribnega na Bled, kar so tukajšnji prebivalci z veseljem sprejeli. Nas vaščane pa posebno zanima, kdaj se bo pričela ta gradnja, kdaj bo gotova in kako bo grajena. Gradnja te ceste je bila predvidena že leta 1959, toda ObLO Bled je s to cesto odlašal iz leta v leto in je zato sedaj prav skrajni čas, da se z delom prične, da ne bomo o tem vedno govorili na zborih volivcev.

Prav tako nam že iz leta v leto obljubljajo vodovod. Nas vaščane pa še posebno tare pogled na gramozno in smo že večkrat prosili na občini, da naj prenehajo s kopanjem, ki kvari lepoto tega turističnega kraja.

Čeprav pa ObLO sami priznavajo, da je Ribno ena najlepših turističnih točk v okolici Bleda, ne storijo ničetar, da bi bilo tu res lepo urejeno.

F. A. Ribno

Odgovor na Vaše vprašanje smo dobili na oddelku za komunalne zadeve pri ObLO Bled in pri podjetju Komunala. Na oddelku za komunalne zadeve so nam povedali, da že dolgo čutijo potrebo po izboljšanju ceste v Ribno. Čeprav so bili prepričani, da jo bodo lahko uredili že v lanskem letu, pomanjkanje finančnih sredstev tega ni dopuščalo. Cesto nameravajo asfaltirati in precej razširiti in bi zato potrebovali po sedanjih cenah uslug okrog 20 milijonov dinarjev. Sedaj upajo, da bodo s temi nujnimi deli res lahko pričeli letošnjo jesen in tako cesto usposobili do pričetka turistične sezone.

Za vodovod v Ribnem trenutno ni potrebnih sredstev. Iz investicij, ki jih je ObLO Bled dobil iz zveznega proračuna, bodo uredili po zajetju na Gerjah in povezavi z Bledom, še rezervoar na Gradu in Straži, v mestu samem pa bodo morali položiti cevi večjih dimenzij. Takoj pa, ko bodo ta dela končana, bodo lahko pričeli tudi z deli za napeljavo vodovoda na Ribno.

Zakaj ne prenehajo s kopanjem gramoza v Ribnem, smo povprašali direktorja podjetja Komunale. Povedal nam je, da je predel, kjer kopljejo sedaj gramoz, določen za zazidavo in bo na njem že v najkrajšem času 5 hiš. Tudi tam, kjer bodo odslej kopali gramoz, bodo pozneje zgradili stanovanjske hiše in tako ne bodo z jamami kvarili pašnikov. Sicer pa nam je tovariš direktor povedal, da je v okolici Bleda pravi problem kopati gramoz, ker je povsod, kjer bi ga lahko dobili lepo in bi tako povsod kvarili izgled krajev. Tako se imeli gramoznico tudi pri samem jezeru, ki pa so jo seveda morali opustiti.

Z občnega zbora društva knjigovodij v Kranju

Upravičenost obstoja

Minulo nedeljo je bil v dvorani zbora proizvajalcev OLO v Kranju redni letni občni zbor Društva knjigovodij Kranj, ki mu je razen številnega članstva prisostvovalo tudi nekaj predstavnikov družbenega in političnega življenja okraja in občine.

Društvo se je s svojimi 440 člani v času 3-letnega obstoja že dokaj dobro utrdilo. Po poročilih predsednika Alda Humerja in tajnika Jožeta Kramariča je v razpravi, v katero so posegli številni člani, govoril tudi tovariš Ekar, in sicer o nalogah društva in knjigovodij in v zvezi s tem tolmačil nekatere nove zakone in predpise. Tovariš Andolšek je govoril o novih predpisih v bankah, tovariš Kavčič pa je imel koreferat o nalogah knjigovodij v novem gospodarskem sistemu.

Novoizvoljeni 15 članski odbor bo skrbel za izvajanje smernic dela društva v letošnjem letu.

POSVETOVANJE O ZDRAVSTVU

Kranj, 16. maja — Danes je bilo v Kranju posvetovanje o uveljavljanju novega zakona o zdravstveni službi. Posvetovanja se je udeležilo nad 100 zdravnikov oziroma zdravstvenega osebja iz vseh krajev Gorenjske. Uvodni govor in tudi pojasnila po končani razpravi je podal predsednik Zdravniškega društva Slovenije dr. Rudolf Obračunč. Največ so govorili o stimulativnem nagrajevanju v tej službi ter o materialni osnovi, zlasti v preventivni dejavnosti.

-l. e.

TE DNI PO SVETU

Sestanek Hruščev-Kennedy?

Vlada ZDA razpravlja o tem, da bi v kratkem organizirali sestanek med ameriškim predsednikom Kennedyjem in sovjetskim premierom Hruščevem. Sestanek naj bi bil neuraden, in sicer junija meseca v Evropi. Za možna mesta, kjer naj bi bil sestanek, omenjajo Ženevo, Dunaj ali Stockholm. Domnevajo, da bo sklep o tem sestanku znan čez teden dni.

Ženevska konferenca o Laosu

Za v ponedeljek napovedan začetek mednarodne konference o Laosu je bil spet odložen. Lord Home in Andrej Gromiko, ki sta o tem obvestila novinarje, pri tem nista povedala ne kdaj se bo konferenca začela ne zakaj je bila odložena.

Abud povabljen v ZDA

Sudanski predsednik Ibrahim Abud je sprejel povabilo predsednika Kennedyja, naj obišče ZDA. V uradnem sporočilu, ki so ga v ponedeljek objavili v Kartumu, je rečeno, da se bo predsednik Abud mudil v ZDA od 4. do 13. oktobra.

Nova poslanica zakonite vlade

Zakonita kongoška vlada v Stanleyvillu je poslala vsem državam na svetu poslanico, v kateri se zavzema za sklicanje kongoškega parlamenta kot enotnega vrhovnega organa države, ki ima pravico odločati o usodi dežele. Vlada premiera Gizenge se zavzema zato, da bi dosegli izpolnitev resolucij, ki jih je sprejela OZN.

Kozmonavt na Luno?

Listi na Zahodu v zadnjih dneh čedalje pogosteje pišejo o možnosti, da bi Sovjetska zveza drugič poslala kozmonavta na pot okrog Zemlje. O tem poroča tudi AFP iz Moskve, čeprav pripominja, da ni bilo mogoče preveriti resničnosti teh vesti. Zanimivo je, da hkrati s temi vestmi, ki jih v glavnem objavljajo zahodni listi, varšavski radio objavil vest dopisnika poljske agencije iz Moskve, da bo sovjetski kozmonavt obkrožil Luno in se vrnil na ZEMLJO.

Komunalni problemi po naših občinah

Najprej kot potrošniki

Ob zbiranju sredstev za objekte družbenega standarda v občini Kranj

Občinski odbor SZDL v Kranju je organiziral širšo akcijo za zbiranje sredstev, ki so potrebna za gradnjo nekaterih nujno potrebnih negospodarskih objektov v tej občini. V gradnji je porodnišnica, stadion, zimsko kopališče v Savskem logu, most čez Kokro in šola na Planini. Gradnja teh objektov je večletna, zahteva volivcev. Toda za izvršitev teh del močno primanjkuje sredstev. Potrebno bi bilo letos približno 200 milijonov dinarjev, doslej pa je obljubljenih le okrogle četrtina — 50 milijonov dinarjev.

O teh težavah je že razpravljal občinski Zbor proizvajalcev, razpravljali so na raznih sestankih občinskih političnih organizacij in drugod. Te dni pa so predvidena še širša posvetovanja in tudi poseben plenum občinskega odbora SZDL.

V glavnem nameravajo dodobra pretresati potrebo po teh objektih ter razpravljati o podražitvah gradbenih del. Prav tako bodo pregledali možnosti zbiranja sredstev. Kot predvidevajo, bodo verjetno izvedli referendum, v katerem naj bi državljani sami dali prednost enemu ali drugemu objektu, kolikor za vse ne bo potrebnih sredstev. Glavno pa je, da bi se za uresničenje teh ciljev zavzeli vsi občani in to še posebej kot potrošniki in ne le kot člani kolektivov in samoupravljavci v gospodarskih organizacijah.

● Na območju kranjske občine je bilo v razdobju od 1955 do 1960. leta naslednje število rojstev: leta 1955 se je rodilo 573 otrok, po vrsti v naslednjih letih pa 1319, 1236, 1231, 1289 in 1398. Število rojstev je od 1956 leta dalje tako narastlo zaradi novoustanovljene bolnišnice za porodništvo in ginekologijo v letu 1956. na Laborah. Bolnišnice se postužujejo tudi porodnice iz ostalih občin, predvsem iz Tržiča, Žirov, Škofje Loke in Železnikov.

TOLIKSNE PRIZADEVNOSTI NI BILO PRIČAKOVATI

(Nadaljevanje s 1. strani)

delu pionirskih iger, ko je bil glavni poudarek na proučevanju zgodovine domačega kraja, predvsem še dogodkov iz NOB, so pri zbiranju gradiva pokazali izredno zavzetost tudi prosvetni delavci. Skoraj po vseh šolah so bili ustanovljeni zgodovinski krožki, ki bodo nadaljevali z delom tudi v drugem obdobju. Le-to se je pričelo v začetku tega meseca.

Tudi v drugem obdobju Pionirskih iger čaka pionirje vrsta nalog. V raznih športnih in drugih prireditvah in tekmovanjih bodo prikazali, kaj vse delajo in kakšne možnosti imajo za delo in razvoj sedaj. Nadaljevali bodo s prirejanjem pohodov po krajih v svojih občinah, šli pa bodo tudi v oddaljenejše kraje in navezali stike s tamkajšnjimi pionirskimi odredi. Pionirji si bodo potem med seboj dopisovali in tako spoznavali ožjo in širšo domovino.

Ker je bilo iz občinskih programov Pionirskih iger razvidno, da so največ dela predvideli za čas prvega obdobja, da pa je program drugega obdobja precej skop, so se predstavniki občinskih odborov sedaj pomenili, da se bodo povezali z gospodarskimi organizacijami. Te naj bi pionirjem omogočile, da bi kar najbolje spoznali tudi naš gospodarski razvoj. V tem obdobju naj bi prav vsi pionirski odredi dobili svoje patronate v gospodarskih organizacijah. Zveza in društva prijateljev mladine, sindikalne organizacije in samoupravni organi podjetij bi se potem skušali pogovoriti o tem, kako bi omogočili pionirjem, da bi se kar najaktivneje vključili v dogajanje v podjetju. S tem, ko bi že med šolanjem spoznali delo in upravljanje, bi pionirji pridobili veliko koristnega znanja, ki jim ga šola ne more v tolikšni meri posredovati.

BELEŽKA

OTROCI NE SMEJO V KINO..

Prejšnjo nedeljo so vrteli na Traši pri Škofji Loki češko-bolgarski pravljični film. Popoldanska predstava, ki se je začela ob 17. uri je privabila precej mladih in tudi odraslih. Bile so tudi matere z otroki.

Biljeterka, ki je trgala karte pred vhodom v kino dvorano, je nekatere otroke z materami spuščala v dvorano, nekatere odklanjala z izgovorom, da še nimajo šest let. Zaradi tega neenotnega in nedoslednega kriterija so se matere začele razburjati in spraševale biljeterko, čemu ne spušča še ostalih. Ona pa je bila očitno užaljena nad razburjanjem mater in je jezno zaloputnila vrata. Ko je prišlo neko dekle s svojim bratom pred vhod v dvorano, jo je biljeterka jezno odklonila in rekla, da otroci ne smejo v kino. Kljub prigovarjanju sestre, pa otrok ni smel v kino, dasi hodi že v šolo. Šele na mojo osebno intervencijo ,da pač ni prav, da tega otroka ne pusti v kino, ki hodi v šolo in da je v dvorani nekaj takih otrok, ki nimajo še šest let, se je ženski »omehčalo srce in je pustila otroka s sestro v kino.

Ob tem majhnem incidentu pa je vredno napisati še nekaj besed:

Kinopodjetje na Traši je prepovedalo ogled predstav otrokom izpod šestih let. Toda s tem v zvezi bi moralo biti podjetje dosledno. Kriterij za vse otroke bi moral biti enak. Vsaka nedoslednost pa upravičeno razburi tudi starše, zlasti še, če je film predvsem namenjen najmlajšim. Ob vsem tem pa naj še napišem željo staršev, ki si želijo, da bi za otroke imeli posebne filmske predstave vsaj enkrat v tedna. Škofjeloški otroci pa tudi starejši, že tako ali tako nimajo skoraj nobenega razvedrila.

V. R.

KRAJŠA POT DO SELŠKE DOLINE

Zgornji del Gorenjske je sedaj povezan s Selško dolino le s cesto, ki pelje skozi Bohinjsko Bistrico in Češnjico. Sedaj pa so se prebivalci iz Dražgoš in Krope ter okolice resno zavzeli za to, da bi zgradili je cesto med Jamnikom in Dražgošami in tako Selško dolino s precejšnjo bližnjico povezali z radovljiško občino. Tamkajšnji prebivalci so obljubili pomoč v lesu in delu, investitor pa bo po vsej verjetnosti dražgoška kmetijska zadruga. Med Jamnikom in Dražgošami bo treba zgraditi približno 5 km ceste.

Na sliki vidite parolo, ki se jo na nedeljski paradi v imenu vse jeseniške mladine nosili mladi planinci.

GLAS

Ob X. jubilejnem festivalu jeseniške mladine

KRANJ, 17. MAJA 1961

Desetič

X. jub. mladinski festival je izraz največje manifestacije mladincev in mladink kovinarskih Jesenic. S tem praznikom vsako leto kar najbolj svečano praznujemo rojstni dan maršala Tita — dneva mladosti, ki postaja last mlade generacije. Zato ga praznuje vsako leto bolj veselo in bogato.

Festival mladosti, ki je postal tradicionalna oblika praznovanja rojstnega dne maršala Tita ima letos svečano obeležje praznovanja 20-letnice naše socialistične revolucije. Zato naj bodo vse naše prireditve, tekmovanja in manifestacije mladih kar najbolj svečane, prežete z mladostnim elanom — prikaz ustvarjalnosti in moči mladih ljudi.

Pred nami je nova pomlad, ki nam bo prinesla novih zmag v borbi za izgradnjo socializma. Mlada generacija je vesela in srečna, stopa bogati prihodnosti nasproti. Razvoj socialističnih odnosov nam narekuje še več vztrajnega dela, fizičnega in umskega, pri stroju, na polju, v šoli, da bomo jutri sposobni nadaljevati ta razvoj in odločati o bodočnosti naše države, v DS, zadrugah, šolah, občinskih ljudskih odborih in drugod. Skratka povsod tam, kjer živimo in delamo. Zato je naša dolžnost, vzgajati mladino, da se bo na svetlih in borbenih tradicijah SKOJ borila za socialistično demokracijo, sodelovala v vseh družbenih vprašanjih, ki naj jih rešuje prav tako revolucionarno kot zna in je dokazala v preteklosti. Vse naše življenje naj bo vesela in mladostna, mora pa biti vedno v skladu z dolžnostjo in dostojanstvenostjo državljana naše socialistične domovine.

Mladi ljudje so s ponosom spremljali napore vseh delovnih ljudi, da bi na delovnih mestih in na velikih gradbiščih postavili temelje za naš skladni gospodarski in družbeni razvoj. Pri tem so nas vodile zamisli voditelja naše socialistične dežele tovariša Tita, njegovo ime je tesno povezano s potjo delavskega razreda, z revolucijo svobode in družbeno-ekonomsko rastjo naše socialistične dežele. Mladi ljudje, prežeti z dejanji in pridobitvami veličastne borbe delavskega razreda, s ponosom vlagamo vse napore za nezadržno napredovanje socialistične stvarnosti. Ker je delo tovariša Tita tesno povezano s temi pridobitvami — velikimi gospodarsko-družbenimi uspehi, je rasla čedalje večja hvaležnost vseh delovnih ljudi, posebej mladine za takšno ustvarjalno delo. Zaradi tega je že leta 1951 v vrstah jeseniške mladine zrasla iniciativa, da praznovanje rojstnega dne maršala Tita povežemo z manifestacijo mladosti — mladinskim festivalom, ki je postal tradicionalna oblika praznovanja rojstnega dne maršala Tita, katerega smo vsako leto praznovali bolj veselo in bogato.

Zato predstavlja mladinski festival prikaz ustvarjalnosti mladih delavcev, vajencev in dijakov na vseh področjih organizacijsko-političnega delovanja, društvenega življenja in delovnih uspehov v družbeno-ekonomski rasti naše komune. Vsako leto je več tisoč mladih ljudi sodelovalo v raznih manifestacijah, kulturno-prosvetnih in telesno-vzgojnih pridobitvah, kjer se je vedno in povsod izražala pripravljenost, ustvarjalnost in pesem mladosti.

X. jubilejni mladinski festival naj bo praznik mladosti, ki ima veličastno obeležje 20. obletnice socialistične revolucije in naj bo dokaz naše enotnosti, predanosti in zvestobe našemu ljudstvu, Zvezi komunistov in tovarišu Titu.

OBČINSKI LJUDSKI ODBOR JESENICE
OBČINSKI ODBOR SZDL JESENICE
OBČINSKI KOMITE ZKS JESENICE
OBČINSKI SINDIKALNI SVET JESENICE
OBČINSKI ODBOR ZB JESENICE

čestitajo vsej mladini v občini ob prazniku Dneva mladosti in 10. jubilejnem mladinskem festivalu

V nedeljo, 14. maja, je bila na Jesenicah osrednja prireditev v okviru X. jubilejnega mladinskega festivala. V paradi je sodelovalo okoli 3000 mladih, na telovadnem nastopu pa 2000 športnikov, dijakov in taborникov

Mladina jeseniške železarne in festival

Kakor vsako leto, se je tudi letos železarska mladina Jesenic s svojimi predtekmovanji dobro pripravila na sam X. jubilejni mladinski festival. V glavnem so bile discipline in propozicije istih enake, kakor so v samem festivalu. Udeležba na tem predtekmovanju je bila seveda zadovoljiva (okoli 600) mladincev. Kljub temu, da je tovarniški komite bazíral samo predtekmovanje na čim večjo množičnost, so bili v posameznih disciplinah doseženi kar lepi rezultati. Na primer v kegljanju na asfaltu, je tov. Jeklič uspel podreti v 30 lučajih 134 kegljev, nadalje je v streljanju z malokalibrsko puško tov. Kopriva Ivan napravil od 100 možnih 83 točk, Javornik III si je priborii v atletskem tekmovanju 4118 točk in si je s tem uspehom ekipa Javornika III priborila 1. mesto. Da pa so doseženi taki rezultati in da je železarska mladina res dobro pripravljena za tekmovanja v samem festivalu bodo verjetno edini dokazi sami rezultati.

...enco jeseniškega ObK LMS

Torej, če poskušamo nekako skupno oceno samega predtekmovanja, lahko mirno rečemo, da je športna komisija pri TK LMS Železarne Jesenice odigrala svojo vlogo. Ne mislim, da je vse potekalo v ne vem kakšnem redu, tu pa tam so bili malenkostni spodrsljaji, ali kljub temu članom, ki sestavljajo to komisijo, lahko mirno čestitamo za uspešno izvedeno nalogo, katera ni bila lahka. Mislim, da bi bilo prav, da končno vse komisije začnejo s takim elanom reševati probleme in izvrševati zadane naloge kot športa, katerih pa tudi ni malo.

Pri izvedbi posameznih akcij, izvrševanju posedinih nalog, bi bili rezultati lahko občutno boljši, ko ne bi bilo članov, kateri so člani samo, da so v sekretariatu v posameznih aktivih, ekonomskih enotah celo člani TK LMS in k temu lahko trdimo, da je pri nas kadrovsko prav tako zaenkrat že rešeno. Torej v bodoče je to ena izmed nalog mladinskih organizacij, da se malo več pogovorimo o kadrovskih vprašanjih in da začnemo malo bolj aktivno s samimi predpripravami po že omenjenem problemu.

S takim načinom dela, mislim da bo delo samo kot tako potekalo še bolj v redu kot pa dosedaj in da bo lažje organizirati neko akcijo za katero bo odgovorna posamezna komisija, so pa ravno dva ali pa trije člani te komisije. Torej smatram, da tudi ta omenjeni problem lahko vpliva na uspeh, še bolj pa na množičnost pri samem nadaljnjem delu.

Alojz Dečman

Spored X. mladinskega festivala

Mladinski festival je tradicionalna prireditev jeseniške mladine, namenjena praznovanju rojstnega dne maršala Tita in Dneva mladosti. S kulturnimi prireditvami in raznimi športnimi tekmovanji se v festivalskih dneh prikaže celotna podoba dela posameznih organizacij.

V letošnjem letu pa ima naš festival še poseben pomen, saj vse delovno ljudstvo naše domovine proslavlja 20-letnico vstaje. Prav zato smo program iz dosedanjih 7 dni, v tem letu povečali na en mesec in vanj vnesli precej novih stvari. Ena najvažnejših prireditev pa je prav gotovo srečanje zamejske mladine, ki bo 20. in 21. maja na Jesenicah in v Planici. Na to srečanje še prav posebej opozarjamo šole, delovne kolektive in ostale, da s čim večjo udeležbo dokažejo, da bratskih vezi tudi s tako ali tako postavljenimi mejami ni mogoče zatreti.

SREDA, 26. APRILA
slavnostna otvoritev pred gimnazijo
ob 17. uri promenadni koncert godbe DPD Svoboda Jesenice
ob 17.30 otvoritev — govori, kulturni spored, štafeta
ob 19.30 taborni ogenj

ČETRTEK, 27. APRILA
ob 10. uri otvoritev razstave — »svobodna aktivnost« — v osemletki
ob 17. uri »Tek 40-letnice« okoli Jesenic
ob 19.30 »Moj kraj včeraj« v gledališču »Tone Čufar«

PETEK, 28. APRILA
ob 19.30 glasbena revija mladih kulturnikov v gledališču »Tone Čufar«

SOBOTA, 29. APRILA
ob 19.30 koncert komornega zbora DPD Svoboda Jesenice v gledališču »Tone Čufar« — Srečanje starih aktivistov Jesenic pri Fencu

NEDELJA, 30. APRILA
ob 10. uri matineja slovenskega filma v vseh kino dvoranah občine
ob 19.30 akademija v gledališču »Tone Čufar«

ČETRTEK, 4. MAJA
ob 15.30 tekmovanje v odbojki na stadionu
ob 19.30 spored DPD Svoboda Jesenice pri Jelenu

PETEK, 5. MAJA
ob 15.30 nadaljevanje tekmovanja v odbojki na stadionu
ob 19.30 koncert komornega zbora DPD Svoboda Jesenice v Kranjski gori

SOBOTA, 6. MAJA
ob 19.30 literarni večer mladih avtorjev gimnazij iz Kranja, Celja, Novega mesta, Trbovelj in Jesenic v dvorani pri Jelenu

NEDELJA, 7. MAJA
ob 10. uri matineja jugoslovanskega filma v vseh kino dvoranah občine

PONEDELJEK, 8. MAJA
ob 15.30 tekmovanje v kegljanju
ob 15.30 tekmovanje v nogometu

TOREK, 9. MAJA
ob 15.30 tekmovanje v streljanju na strelišču
ob 15.30 tekmovanje v odbojki
ob 20. uri produkcija glasbene šole v gledališču »Tone Čufar«

SREDA, 10. MAJA
ob 15.30 tekmovanje v nogometu
ob 18.30 mladinski družabni večer pri Jelenu

ČETRTEK, 11. MAJA
ob 15.30 tekmovanje kolesarjev s startom in ciljem pred gimnazijo
ob 19. uri mladinski literarni večer na Blejski Dobravi — sodelujejo mladi avtorji z jeseniške gimnazije

PETEK, 12. MAJA
ob 15.30 tekmovanje v košarki
ob 20. uri ponovitev okrajne revije zabavnih ansamblov v gledališču Toneta Čufarja

SOBOTA, 13. MAJA
ob 19.30 predstava za mladino Železarne Jesenice »Lepota in zver« v gledališču Toneta Čufarja

NEDELJA, 14. MAJA
Telovadni nastop
ob 14. uri parada mladosti
ob 15. uri telovadni nastop
ob 20. uri mladinska igra »Lepota in zver«

PONEDELJEK, 15. MAJA
ob 15.30 tekmovanje v namiznem tenisu

TOREK, 16. MAJA
začetek revije mladinskih dramskih d...

SREDA, 17. MAJA
ob 15.30 šahovski brzoturnir

SOBOTA, 20. MAJA
ob 20. uri v gledališču Toneta Čufarja KULTURNI PROGRAM ZAMEJSKE MLADINE

NEDELJA, 21. MAJA
srečanje zamejske mladine v Planici

PONEDELJEK, 22. MAJA
ob 15.30 kegljaški troboj: TK LMS : Ob LMS — stari člani ObK LMS

TOREK, 23. MAJA
ob 19.30 »Pokaži kaj znaš« na Koroški Beli

SREDA, 24. MAJA
ob 19.30 v gledališču Toneta Čufarja SLAVNOSTNA AKADEMIJA DNEVA MLADOSTI

ČETRTEK, 25. MAJA
ob 9. uri atletski troboj: gimnazija - MIŠ - TŠS
ob 10. uri tekmovanje cicibanov s skiroji, start pred TVD Partizan
ob 15.30 tekmovanje posameznikov v atletiki
ob 16. uri srečanje mladinskih odbojkarskih ekip v Žirovnici
ob 16. uri srečanje mladinskih kegljaških ekip v Kranjski gori
ob 16. uri tekmovanje mladinskih gasilskih desetin na Hrušici

PETEK, 26. MAJA
ob 20. uri »Spoznavaj svoj domači kraj« pri Jelenu

SOBOTA, 27. MAJA
ob 19. uri mladinski ples pri Jelenu

NEDELJA, 28. MAJA
ZBOR MLADINE JESENIŠKE OBČINE NA PRISTAVI

Gostinsko trgovsko podjetje »GORENJKA«, JESENICE — gostinski obrati: Restavracija »Kolodvor« — Hotel »Korotan« — Restavracija »Triglav« — Gostilne »Herman«, »Dalmacija«, Zelenica - Žirovnica — Trgovina z alkoholnimi in brezalkoholnimi pijačami — Jesenice, Prešernova 16. — V vseh naših obratih hitra in solidna postrežba!

Poslužujte se ugodnega nakupa v trgovinah, posebno pa v novih samopostrežnih trgovinah Trgovskega podjetja »ROŽCA«, JESENICE

Kolektiv ŽELEZARNE JESENICE čestita mladini občine Jesenice k 10. jubilejnemu mladinskemu festivalu.

KOLEKTIV ŽELEZARNE JESENICE

V zadnjih letih, je bilo na območju jeseniške obči ne zgrajenih že precej novih objektov, med njimi pa vsekakor največ stanovanjskih blokov

Nekaj misli o delu in nalogah kluba mladih proizvajalcev

S prevzemom proizvajalnih sredstev upravljanje, so morali proizvajalci v organih delavskega samoupravljanja premagovati celo vrsto težav, da so lahko izpolnjevali zadane jim naloge. Pojme neposrednega upravljanja je bilo potrebno čim bolj približati mladim proizvajalcem in jih pripraviti za sodelovanje v organih družbenega samoupravljanja. Saj imajo mladi kot enakopravni proizvajalci vso pravico in dolžnost sodelovati v organih delavskega samoupravljanja. V ta namen je bil v Železarni pri tovarniškem komiteju ustanovljen »klub mladih proizvajalcev«.

KMP deluje v Železarni že osmo leto. Z organiziranjem predavanj, debatnih ur, posvetov in ekskurzij, je vodstvo kluba skušalo posredovati mladim članom kolektiva znanje o proizvodnji, o delavskem samoupravljanju, o nagrajevanju, o tarifni politiki in o našem gospodarskem sistemu sploh. Predvsem pa je važno, da so se mladi člani lahko mirno vključevali v razpravo in s sebi enakimi razpravljali o aktualnih problemih v podjetju.

Naloge kluba so bile pravilno postavljene, kar nam priča dejstvo, da so vsi mladi člani delavskega sveta in upravnega odbora iz vrst članov kluba mladih proizvajalcev.

V zadnjem času je opaziti nekakšno stagniranje kluba, kar pa je prav gotovo samo prehodnega značaja, saj je eden izmed vzrokov ta, da je vodstvo kluba sestavljeno iz samih mladih članov, polnih elana in poleta, vendar brez potrebnih izkušenj. Starejši agilni člani kateri so šli skozi celo vrsto seminarjev so ali opustili vsako politično delo ali pa sprejeli odgovornejše funkcije v drugih organizacijah in sedaj nimajo več »časa« za probleme katere so mogoče pred letom dni skušali prav oni reševati. Prav tako uspehi kluba niso bili sadovi dolgotrajnega in neprekinjenega dela, saj je klub vzgajal svoje člane bolj kampanjsko.

Kljub vsem navedenim problemom pa sem mišljenja, naj se delo kluba razlikuje od vseh ostalih oblik izobraževanja v podjetju predvsem v tem, da bi si člani sami izbrali v danih okoliščinah najaktualnejši program, tako da bi razprave vizhajale iz konkretne prakse in se povezale z isto. Glavno je, da bi se delo ne zreduciralo samo na predavanja in poslušanja. V tej smeri naj bi se klub poslueval najrazličnejših oprijemov, predvsem organiziranja grup, katere naj bi proučevale razna interesna področja. To pomeni, da se v delo kluba vključi čim širši krog mladih delavcev po ekonomskih enotah. Pri tem pa ne smemo zanemariti, da mladi proizvajalec skozi proizvodnjo in vlogo podjetja spoznava odnose med komuno in podjetjem in vse družbeno komunalne potrebe, ki v zvezi s temi odnosi nastopajo.

Prav tako mora vsak delavec dobiti občutek za ugotavljanje proizvodnih problemov na svojem delovnem mestu in v svojem širšem delokrogu. Tako, da spozna, da poneni večja produktivnost in kvalitetno delo tudi boljše ekonomske pogoje. Potrebno je v mladem proizvajalcu vzgajati samozavest, da bo sposoben pravilno obravnavati in diskutirati o problemih v krogu svojih sodelavcev, na proizvodnih konferencah ali v organih delavskega samoupravljanja.

Pri svojem delu naj bi se klub poslueval čim več avtoritetnih sredstev in pripomočkov tako, da bi bilo delo čim bolj pestro in privlačno.

Z večjim sodelovanjem mladih inženirjev in tehnikov v klubu in z boljšo povezavo kluba s klubom štipendistov ter LT, bo delo kluba še pestrejše in boljše, polno mladostnega poleta in uspehov.

Vlado Rovan

Delo LM po EE v Železarni Jesenice

Nujnost je narekovala, če hočemo doseči boljše gospodarske uspehe, se pravi večjo produktivnost dela, da moramo iti na nižji štadij upravljanja. To smo dosegli s tem, da smo podjetje formirali na 5 ekonomskih enot, katere združujejo po več obratov skupaj. Ponovno smo izvolili ODS in jim dali večje kapacitete, kot prejšnjim.

Ker so se vse ostale organizacije v podjetju formirale po ekonomskih enotah, je to storila tudi mladinska organizacija. Že v začetku lanskega leta smo vzpostavili koordinacijske odbore LM.

No in zakaj smo ustanovili koordinacijske odbore? Čutila se je praznota med komitejem in osnovnimi organizacijami LM. Že v lanskem letu se je pokazalo, da so koordinacijski odbori v nekaterih EE dobro delali, pokazalo se je tudi, da je boljša povezava med komitejem in osnovnimi organizacijami LMS ravno s pomočjo KO.

Če pogledamo samo sestav omenjenega odbora, vidimo, da so v njem vključeni vsi predsedniki in sekretarji OO LMS. Predsedniki KO so pa člani TK. Tako, če se razpravlja o kakšnih nujnih problemih na komiteju, se lahko čez 2 dni že na osnovnih organizacijah ali obratno.

Koordinacijski odbori pa nimajo samo te naloge, pač pa morajo skrbeti, da delo v osnovnih organizacijah nemoteno in v pravilni smeri poteka. Koordinacijski odbor je dolžan, da iznaša dobre in slabe strani iz aktivov na komite. Dostikrat se dogaja, da se neka mladinska organizacija bori z raznimi problemi, komite pa o tem nič ne ve, ker ga nobeden ne obvesti. S KO pa se to postopoma odpravlja.

Na kraju še to: če hočemo, da bodo ti odbori še bolje delali, moramo izvoliti take mladince, ki se zanimajo in ki imajo voljo delati v mladinski organizaciji. Potrebno je še mnogo agilnega dela, smotrneje bo treba delati, žrtvovati nekaj prostega časa za razvoj same mladinske organizacije, kakor tudi proizvodnje v našem podjetju, kar pa je za nas vse najvažnejše.

Sotlar Božo

Mladina in družbeno upravljanje

Ni dvoma, da je sodelovanje mladine v družbenem življenju nujno in koristno, predvsem sedaj, ko se borimo za graditev socialističnih družbenih odnosov in sistema družbenega upravlja[illegible] Povsem naravno je, da mladina [illegible] celoti vzeto — usodno zainteres[illegible] za razvoj novih oblik družbenega življenja, da vidi v uspehih graditve družbeno-ekonomskega sistema svojo boljšo prihodnost in hoče zato korakati vštric z našim družbenim gibanjem.

Širokopotezno vključevanje mladih ljudi v živo vsakodnevno delo pri delavskem samoupravljanju in družbenem upravljanju sploh, je izredno velikega vzgojnega pomena za oblikovanje njihove socialistične zavesti. Z neposrednim in aktivnim, ustvarjalnim sodelovanjem v delu podjetja, ustanove ali organizacije, pri re[illegible] življenjskih problemov komune se bodo mladi ljudje, poslužujoč se široko razvejanega sistema demokratičnih ustanov, najpopolneje vživljali v probleme našega družbenega razvoja, spoznavali raznovrstne težave, osvajali nov odnos do dela, družbene lastnine ter interesov naše gospodarske in družbene celote, oblikovali si bodo čut državljanske dolžnosti in družbene odgovornosti, hkrati pa bodo tako učinkoviteje reševali tudi nekatere mladinske probleme. Tako delo je najboljša praktična šola socialistične vzgoje mladine v kateri bodo najboljši mladinci hitreje dozorevali v aktivne družbene delavce. S pomlajevanjem samoupravnih teles ter vključevanjem in aktiviziranjem mladih ljudi v politično življenje komune pa se bo poživilo tudi delo teh organov družbenega upravljanja. Dejstvo, da dela v mnogih delavskih svetih in organih družbenega upravljanja zelo malo mladih ljudi, si je mogoče razlagati samo tako, da se organizacije ZK in SZDL mnogokrat premalo opirajo na mladino, poleg tega pa še vedno obstoje v bistvu škodljiva pojmovanja, da mladina zaradi svoje mladosti in neizkušenosti ne more kdove kaj prispevati k reševanju zapletenih gospodarskih in družbenih problemov. Nasprotno pa izkušnje dokazujejo, da je povsod tam, kjer so z večjim zaupanjem in pogumom vključili mladino v družbeno delo, le-ta vidno sprostila svoje ustvarjalne sile in s svojimi pozitivnimi stališči znatno olajšala boj prot raznim nesocialističnim tendencam.

Praksa potrjuje, da številne organizacije ljudske mladine v sedanjih razmerah razvoja raznovrstnih oblik družbenega življenja niso razpravljale o tem vprašanju in glede tega povzele za svoje delo ustrezne naloge. Dejstvo, da mladi ljudje niso dovolj aktivni in da jih ni dovolj v neposrednem mehanizmu socialistične demokracije kaže, da morajo organizacije in vodstva ljudske mladine bolj kot doslej skrbeti za idejno-vzgojno dejavnost, ki mora biti organsko povezana z neposredno politično akcijo. Le tako je moč marsikatera vprašanja in probleme, ki zadevajo življenjske interese mladih ljudi hitreje in učinkovito reševati ter povezovati interese z družbenimi potrebami in nalogami. Ljudska mladina more in mora z drugimi družbeno-političnimi organizacijami, ki so odgovorne za vzgojno delo z mladino skrbeti predvsem za to, da mladi ljudje aktivno in koristno sodelujejo v raznovrstnih oblikah družbenega življenja.

Srečko Krč

Idejno-vzgojno delo

Ne bi govoril o negativnih pojavih in vplivih na mladino, menim le, da bo treba te pojave in vplive ocenjevati z vidika splošnih procesov in v konkretnih razmerah, v katerih živi mladina. Omenil bi, da pri našem vsakdanjem političnem in vzgojnem delu, naših analizah in zaključkih, ki iz teh izhajajo, dostikrat podcenjujemo negativne vplive, ki so plod tako imenovanega prehodnega obdobja in protislovij v našem družbenem razvoju. Tu mislim predvsem na vpliv birokratizma, ki ima svoje korenine v nedemokratičnih odnosih, v pojavih samovolje in formalne demokracije, v premajhni skrbi za ljudi, neupoštevanju njihovega mnenja itd. Mladina o njih mnogo razmišlja, razpravlja doma, v šoli, na delovnem mestu, na mladinskih sestankih in drugje. Smoter našega vzgojnega dela je, da mladino seznanimo z objektivnimi procesi, z raznimi protislovji naše graditve, da ne bo našega boja idealizirala in ob vsaki resnejši oviri obupavala, kazala svojo nemoč in podobno. Objektivni procesi, ki rušijo mnoga protislovja, bodo toliko bolj uspešni, kolikor bodo subjektivne sile vztrajnejše v boju proti vsem zastarelim pogledom na področju gospodarstva, v družbenih odnosih, idejno političnem delu, prosveti, kulturi in drugod. Sedanja mlada generacija živi bolj polno in vsestransko življenje kot prejšnje, bolj intenzivno doživlja in jo vse zanima. Od šole, družbenih organizacij, tiska, literature hoče odgovor na številna vprašanja, od atomistike in elektronike, etike in filozofije, marxistične teorije in socialistične prakse do umetnosti in filma.

V sodobnih pogojih življenja, ko številni činitelji in procesi objektivno spreminjajo položaj človeka in v družbi nastajajo in se razvijajo kvalitetno novi odnosi na vseh področjih človekove ustvarjalnosti, dobiva pojem političen in apolitičen, drugačen pomen in kvaliteto. Moram reči, da ravno v pojmovanju političnega dela in v zaključkih, ki izhajajo iz tega pojmovanja delamo številne napake. Nekatera naša vodstva v želji, da bi bilo njihovo delo čimbolj politično, delajo resne sektaške napake. Menijo, da je politično vzgojno le tisto kar ima že v naslovu političen prizvok. Pomanjkljivost našega idejno-vzgojnega dela je tudi v tem, da je še preveč pridigarsko. Še zmeraj preveč predavamo mladini kakšna naj bo, kako naj se obnaša, naj bo vendarle pridna, ubogljiva in podobno. Ne mislim, da je nepotrebno govoriti o teh stvareh in o mnogih napakah mladine, z njo odkrito razpravljati, vendar v obliki čimbolj odkritega razgovora ne pa le s pridiganjem, kakšen ne smeš biti. Današnji čas zahteva od aktivistov in vodstev, da več razmišljajo o mladini, posebej pa še, da vsaj v najbolj grobih potezah poznajo psihologijo mladine. Naš način mišljenja, naša reakcija na zahteve mladine, je še dostikrat tipično birokratska in formalna. Premalo znamo prisluhniti potrebam mladine, premalo upoštevamo njena razpoloženja. Opozorila, ki prihajajo od spodaj ne jemljemo dovolj resno, čeprav so lahko pogosto znak resnejših problemov. Preveč je tudi samozadovoljstva, ob nekaterih uspešnih akcijah, ki uspava naša vodstva, da ne vidijo številnih problemov.

Organizacija LM naj bo tisto mesto, kjer bodo mladi ljudje najbolj konkretno izmenjali mnenja in kjer bodo lahko vsklajevali gledišča, ideje in akcije. Demokratična, sproščena razprava o vseh vprašanjih, ki mlade ljudi zanimajo bo lahko tisti okvir in mesto, v katerem bodo morali premagati vse manifestacije preživelega in idejno tujega. Odločno in naglo moramo v lastni organizaciji odpraviti številne ostanke birokratizma, formalizma in ostale elemente nedemokratičnosti, ukazovanja, pritiska na članstvo in podobno. Samo tista organizacija, ki sama uporablja zares demokratične metode in oblike delovanja, kjer člani odločajo sami in upravljajo sami sebe, lahko bogati sistem naše neposredne demokracije. Članstvo ne more biti objekt namesto katerega razmišlja in sprejema sklepe vodstva, ampak subjekt t. j. da samo neposredno razpravlja in odloča.

Franci Ban

IZMENA — Podobnih prizorov je bilo še nešteto — stari brigadirji odhajajo, novi pa si med tem že po svoje urejajo brigadirsko naselje. Ob takih trenutkih si mladi delovni ljudje vedno želijo, da bi se spet kmalu srečali na eni izmed delovnih akcij

LESNO GALANTERIJSKI OBRAT JESENICE

izdeluje vse vrste lesne galanterije, otroške igračke in vrši kooperacijo raznih industrijskih artiklov

TEKSTILNA TOVARNA SUKNO ZAPUŽE

priporoča svoje znane proizvode kot so volnene česane in mikane tkanine za ženske in moške obleke ter volnene odeje

Bežni spomin

Ob X. jubilejnem mladinskem festivalu mi je bilo naloženo naj opišem okoliščine, razloge in pogoje, ki so v letu 1952 privedli do organizacije I. mladinskega festivala na Jesenicah.

Žal to ni lahka naloga predvsem zato, ker v celoti ni ohranjeno dokazno arhivsko gradivo in tudi razmere so se toliko spremenile, da se za toliko let nazaj noben pisec takih ali podobnih člankov ne bi mogel spomniti vsega pomembnega in tako opisovanje nujno nosi pečat osebnega ocenjevanja in ni vedno najbolj objektivno.

Skušal bom osvetliti le nekatera vprašanja in okoliščine zlasti zato, da ne gredo v pozabo, da se jih še enkrat spomnijo tisti, ki so sodelovali in to doživljali, za mlajše pa bi to utegnilo biti ne le zanimivo, temveč tudi poučno.

Skoraj nemogoče si je zamisliti, da bi tak članek v celoti zajel tako obširno temo kajti tu ne gre le za organizacijska vprašanja, temveč tudi za politična — družbena vprašanja na določeni stopnji razvoja.

Znano je, da smo v letu 1950-51 v naši domovini krepko zastavili tako imenovano demokratizacijo in debirokratizacijo. Dosle j namreč je bilo tudi v vodstvih organizacije LMS veliko »profesionalcev« plačanih mladinskih funkcionarjev. Poleg velikega števila profesionalcev v centralnih vodstvih (CK LMJ, CK LMS) je bilo tudi v okrajih to število veliko tako, da smo imeli plačane funkcionarje LMS tudi v železarni, v gozdnem gospodarstvu, v drugih večjih podjetjih in seveda tudi v okrajnih in mestnih vodstvih. V okrajnem komiteju LMS, ki je bil takrat še na Jesenicah, je bilo poleg predsednika in sekretarja še več tovarišev: odgovoren za šolsko mladino, za kmečko mladino, za delavsko mladino, za agitprop, načelnik pionirskega štaba in še drugi. Delo je bilo razgibano, vrstile so se večje in manjše akcije z večjimi ali manjšimi uspehi. Pri tem ne gre pozabiti na vloženo delo in trud pri organizaciji in delu mladinskih delovnih brigad, pri akcijah za gradnjo zadružnih domov, pri razstavah, kulturnih prireditvah, proslavah in mnogih drugih oblikah aktivnosti mladine.

Boj zoper birokratizem, zoper dirigiranje od zgoraj navzdol, boj zoper prisilne metode vodenja mladine, spremenjeni splošni politični pogoji in druge okoliščine so imele po letu 1950 za posledico ne le odpravo profesionalno plačanih mladinskih funkcionarjev temveč tudi bistvene spremembe v sistemu dela mladinskih vodstev in sistemu dela in življenja mladinskih aktivov. In prav rezultat teh sprememb je bil I. mladinski festival, ki je pokazal vsebino in obliko dela mladine.

Zaradi sprememb v organizaciji oblasti in uprave, ob novi politično-teritorialni razdelitvi, ko Jesenice niso bile več okrajno središče s sedežem OLO, ki je bil prenešen v Radovljico, so Jesenice postale v politično-teritorialni razvrstitvi »mesto s posebnimi pravicami«. MLO je bil organ oblasti in tako smo imeli tudi mestna vodstva političnih organizacij. V območje mesta je spadal teritorij od Hrušice do Potok z Rovti in Blejsko Dobravo. Mestni komite LMS ni imel nobenega plačanega mladinskega funkcionarja, bivši profesionalci so šli v redne zaposlitve v železarno, po ustanovah in nekateri tudi naprej v šole.

Občutna potreba po široko zasnovani dejavnosti mladine je kmalu rodila zamisel, da bi v obliki širše javne temeljito organizirane prireditve prikazali delo mladine v organizaciji ter v društvih in klubih. Ne spominjam se, da bi bila takrat »moda« za festival, vendar se je mestni komite LMS z vso resnostjo in odgovornostjo lotil priprav za organizacijo festivala. Iz skromnih zamisli je bil v kratkem času sestavljen in osvojen osnovni program festivala in njegov smoter. Čeprav ni bilo zgledov in izkušenj, vseeno ugotavljamo, da je festival s svojim programom in s svojim smotrom uspel. Takrat še pomislili nismo, da bi to utegnilo postati tako pomembna prireditev in da se bo tako trdno obdržala ne le kot vsakoletna prireditev, temveč kot vedno pomembnejša manifestacija politične, kulturne, športne, tehnične dejavnosti naše mladine. Kljub temu, da

Mladinske delovne brigade so že vsa leta po osvoboditvi pomembna šola za vsestransko izobraževanje mladih

Čimveč mladine v mladinske politične šole

Pred dnevi je končala na Jesenicah MPŠ, ki jo je organiziral občinski komite LMS Jesenice. Šolo je od 25 slušateljev uspešno zaključilo 23 s tem, da so ob koncu opravljali zaključne izpite. Trajala je 4 mesece in v tem času obravnavala 26 tem iz področja znanosti, kulture, ekonomije, skratka zajela je vsa tista področja za katera se danes mladina zanima. V občasnih konzultacijah so slušatelji razpravljali o vseh aktualnih problemih sedanjega časa. Stvari, za katere se danes mladina zanima so tako obširne, in kar je najvažnejše, konkretne, da ne moremo govoriti o tem, da mladi rod ne spremlja in ne zasleduje vsega, kar se okrog njega dogaja. Mladinske politične šole so sicer že tradicionalna oblika izobraževanja mladine, vendar še vedno zelo uspešna, zakaj ravno tu naj mladi upravljavec dobi napotke, sugestije, kako se uveljavljati v organih delavskega in družbenega samoupravljanja.

Dejstvo pa je, da odigra izredno važno vlogo pri organiziranju MPŠ, izbira predavateljev od katerih v celoti je odvisen uspešen zaključek šole. Na Jesenicah smo ta problem rešili skupno z Delavsko univerzo, katera nam je dala na razpolago predavatelje, ki pa so bili izkušeni javni politični delavci in uspeh ni izostal. Ocena mladinske politične šole je kot rečeno pozitivna s tem, da smo vzgojili nove kadre, važno pa je, da le-te vzgajamo naprej v duhu humanih idej človeka, ki vzrašča v dobi silnega napredka znanosti in tehnike. Mlad človek išče odgovor na vsa nejasna vprašanja, na vse tisto, kar danes prinašajo družbeno-ekonomske spremembe v svetu. Zavedajmo se, da je prvenstveno naloga organizacije LMS, da daje širokemu krogu svojega članstva možnost, da se vključuje in sodeluje tam, kjer se odloča in upravlja. Če bomo vzgojili dobrega mladinca, bomo vzgojili dobrega državljana socialistične družbe, ki bo s svojim humanim zanosom sodeloval, delal in upravljal.

Mladinske politične šole, šole za življenje, klubi OZN, razni seminarji in podobno so oblike, kjer naj mladina najde tisto kar danes išče in potrebuje v vsakodnevni praksi.

Iščimo novih oblik, vzgajajmo mladi rod, naša mladina mora biti dostojen naslednik tistih, katerih ideja miru, svobode in napredka jih je vodila v borbo za osamosvojitev, v borbo za vzpostavitev zdravih socialističnih odnosov. Mi mladi smo bodoči nosilci vsega, kar danes ustvarjamo. To je delo genialnih ustvarjalcev socialistične družbe, ki danes osvaja svet in prinaša človeštvu srečo in zadovoljstvo.

Franci Ban

Dejavnost šolske komisije LMS

Šolska komisija na občinskem komiteju LMS Jesenice je že ob začetku šolskega leta 1960-61 organizirala poseben plenum na katerem smo obravnavali problematiko šolskih organizacij. Predvsem smo se menili o delovanju šolske skupnosti, katero naši dijaki še niso prav dobro poznali. Zato tudi večkrat niso znali ločiti delo šolske skupnosti od celotnega mladinskega aktiva na šoli. S pomočjo omenjenega plenuma in raznih predavanj, ki smo jih izvedli na vseh šolah naše občine je dejavnost šolske skupnosti bolj zaživela. V bodoče mislimo organizirati svoj drugi plenum, na katerem bomo v glavnem govorili o učnih uspehih naših dijakov. Vzporedno pa bi iskali vzroke raznih negativnih pojavov, ki več ali manj vplivajo na slabe ocene pri nekaterih dijakih. Predvsem pa smo mnenja, da so o sličnih vprašanjih, ki jih mislimo obravnavati na omenjenem plenumu po raznih mladinskih aktivih vse premalo razpravljali.

Tako se bomo morali člani šolske komisije v bodoče vse bolj zanimati za učne uspehe naših dijakov in jim tako pomagati utrjevati njihovo nadaljnjo življenjsko pot. Poleg omenjenih plenumov bomo v počastitev 20-letnice vstaje po vseh šolah v naši občini organizirali tekmovanja pod imenom »Spoznavajmo svoj domači kraj«. Na teh tekmovanjih bodo dijaki tekmovali v naslednjih temah: Zgodovini delavskega gibanja, zgodovini NOB, O delavskem samoupravljanju po vojni, poleg tega pa tudi v temah iz kulturno-prosvetnega polja.

Jože Vindišar

Almira

Alpska modna industrija, RADOVLJICA

nudi cenjenim odjemalcem in potrošnikom razen svojih standardnih volnenih pletenin, nogavic in uslužnostnega barvanja volnene preje tudi bombažno trikotažo, ki je zadnji krik mode, elegantne ženske obleke, puloverje, moške srajce, to so novi praktični in hvaležni izdelki v navadni in modni barvi, obstojni proti pranju in svetlobi za kar jamčijo indantren barvila. — Zadovoljili bodo vsakega potrošnika

MK LMS ni imel profesionalcev in da materialni pogoji za izvedbo festivala niso bili najugodnejši je bil program festivala obširen ter je zajemal prav vsa področja dejavnosti. Festival je bil od 14. do 23. junija 1952. Organizator in prireditelj je bil MK LMS, pokrovitelj pa je bil takratni direktor Železarne in Zvezni ljudski poslanec, tovariš Viktor Ropret.

Program festivala je bil obširen in je bilo poleg slavnostne akademije za otvoritev tudi zborovanje. Potem so se zvrstile kulturne, športne, zabavne, pionirske prireditve, tekmovanja, nastopi, delovne akcije, zbori, mitingi, dvoboji, predstave in vse mogoče druge prireditve, tako da je program zajel prav vse panoge in zvrsti delovanja. Trideset prireditev je izpolnilo zaokroženi program, ki je predstavljal celoto, vsebinsko, organizacijsko in mobilizacijsko akcijo, katere pomen in uspeh je prekoračil pričakovanje organizatorjev. V alehernem obratu, v sleherni šoli, po ustanovah in v zavodih, je mladina aktivno sodelovala, ustanovljene so bile skupine, ekipe, moštva, zbori in druge oblike združevanja in povezanosti mladine, za nastope na teh prireditvah. Prav to porajanje ožjih skupin in moštev v okviru in izven okvirov mladinskih aktivov je pomenilo najširšo mobilizacijo mladine za delo in za izvedbo festivala. Res so nekatere skupine obstojale le kratek čas za pripravo in izvedbo festivala, kar velja zlasti za športne ekipe in moštva posameznih obratov, skupine in ekipe iz naših šol — gimnazije, metalurške šole in drugih, pa so bile trdnejše in bolj organizirane. Tako široko zasnovan program festivala je zahteval nove organizacijske oblike. Iz ozkega sestankarstva po aktivih v obratih in po šolah, po ustanovah in po naseljih smo prešli v operativo, v praktično mobilizacijo, v nove smeri delovanja. Ugotovili smo, da je bilo več sodelujočih kot pa pasivnih opazovalcev in poslušalcev. Propaganda res še ni tako brezhibno delovala, program je bil preobširen za tako kratek čas, tudi manjše organizacijske pomanjkljivosti so se pojavile, toda vse to ni v nobenem pogledu zamegilo velikega uspeha I. festivala.

Festival je zajel po skopih ocenitvah 5800 sodelujočih — mladine in pionirjev. Težko bi bilo opisati tehnične podatke o sodelovanju in o rezultatih, kar po tolikih letih tudi ni bistveno. Pomembno je to, da se je festival uveljavil kot uspešna oblika zunanjega izraza in dela in prizadevnosti mladine, da navzven pokaže s svojo aktivnostjo in s svojim delovanjem svoj patriotizem in privrženost, ki si jo je pridobila v organizaciji LMS. Festival je razgibal dotlej največje število mladine in mladinskih aktivov. Tekmovalni princip — kdo bo več prispeval, kdo bo bolj organizirano in uspešno sodeloval, kdo bo dosegel boljše mesto — to so bili mobilizacijski momenti, ki so jih takratne razmere same izoblikovale. Naloga organizatorjev festivala je bila ne le, da poskrbijo za tehnično organizacijsko plat, temveč in predvsem, da dajo mladini možnost, da se izkaže, da se pokaže v javnosti, da iz ozkih organizacijskih okvirjev preide v javno delovanje.

Za I. festival je bila izdana kovinska spominska značka v obliki vihrajočega prapora z vtisnjenimi motivi: knjigo, letalom, tovarniškim objektom, peterokrako zvezdo z oznako LMS ter napisom Jesenice 1952. To je bil tudi simbol festivala, ki nas je spremljal povsod zlasti ob dekoraciji in zunanjem videzu ob času festivala.

MK LMS je bil takrat ne le iniciator, temveč tudi organizator in neposredni izvajalec festivala, posamezni člani MK in drugi mladinski funkcionarji so opravljali poleg organizacijskih nalog tudi naloge aktivnega vodenja posameznih prireditev, sami so sodelovali in tudi nastopali pred javnostjo, z uvodnimi govori, s pozdravi in so tudi sicer aktivno mnogo doprinesli pri praktični izvedbi vsega festivalskega programa. Dejavnost prosvetnih, športnih in drugih društev in klubov takrat ni bila na zavidljivi višini in je mladinski festival krepko posegel v tedanje razmere v naših društvih in klubih, žal pa ni bilo zadosti sistematičnega nadaljevanja sodobnejših oblik delovanja.

Tako ugotavljamo, da je bil I. festival življenjsko pomembna interesantna in oprijemljiva metoda in akcija za MK, za mladinske aktive in za mladino sploh in so se vsi borili za izvedbo postavljenega programa, za skupen uspeh. Ob pogojih, kakršni so bili, lahko trdimo, da je bilo storjeno največ kar je bilo možno storiti in je bila s tem dana podlaga, da se je v naslednjih letih ta oblika organiziranja festivala obdržala do letošnjega X. jubilejnega festivala.

Bine Kobentar

Mladinski klubi OZN

N[illegible] »[illegible]nji-ček« vse večjega števila mladih. Z njo se mladi predvsem seznanjajo v avto-moto društvih in v tečajih na mladinskih delovnih akcijah

Pobudo za ustanavljanje teh klubov so dali taborniki leta 1958. Pozneje so se klubi zaradi posebnih oblik dela osamosvajali in v začetku leta 1960 prišli pod okrilje društva za Združene narode LRS. Mladinski klubi OZN so v organizacijskem smislu še v začetni fazi razvoja, pokazali pa so že vrsto pozitivnih rezultatov, ki obetajo še hitrejši razvoj te vrste mladinske dejavnosti. Mladinski klubi OZN imajo svoj Center, okrajne in občinske Centre in posamezne klube. Delujejo po statutu, ki so ga sprejeli na letošnji generalni skupščini dne 2. aprila v Ljubljani.

Člani teh klubov so lahko mladinci v starosti od 11. do 25. leta, ki si pri vpisu v klub izberejo državo, katere politični, ekonomski, kulturni in podobni razvoj spremljajo, študirajo in imajo na sestankih kluba občasna predavanja kot »Ambasadorji« te države.

Klubi kot celota razpravljajo o organizaciji Združenih narodov, njenih prejšnjih in sedanjih posegih v mednarodno politiko, deklaracijah, akcijah, specializiranih agencijah OZN in podobno. Mednarodno politiko spremljajo z vidikov poznavanja domače stvarnosti, ki je predpogoj za razumevanje mednarodnih problemov. Klubi so pod političnim vodstvom organizacije ljudske mladine.

Na ljubljanski univerzi delujejo Antikolonialni klubi, klub OZN in mednarodni klub, katerega člani so inozemski študentje, ki študirajo v Ljubljani. Ti klubi so povezani preko Centra mladinskih klubov v organizacije, ki v medsebojnih stikih z mladino izmenjujejo poglede in izkušnje, prirejajo predavanja, izvajajo akcije in proslave in to z namenom, da razširijo politično obzorje mladega človeka tako v odnosu na našo notranjo in zunanjo politiko, politiko OZN in posameznih držav iz vseh 5 kontinentov.

Razen medsebojnih stikov v okviru republike, so klubi povezani z enakimi organizacijami po svetu. To vsekakor veča zanimanje mladine za politično problematiko teh dežel in jo obenem obvezuje, da mora dobro poznati domače probleme, ker le tako lahko dostojno reprezentira svojo organizacijo v tujini.

Mladinski klubi OZN niso množična organizacija, pač pa združujejo mlade ljudi z enotnim interesom, spoznavati mednarodno in našo politiko in podpirati napore za mir med narodi in za odnose med njimi, ki temeljijo na načelih, dostojnih človeka atomske dobe. Tu je treba opozoriti, da omenjeno skupino lahko sestavlja tudi manjše število ljudi, ki imajo resne študijske namene. Za boljše spoznavanje literature, vzdrževanje stikov s tujino in zaradi občasnih stikov s tujci je del programa delovanja teh klubov tudi intenzivno študiranje svetovnih jezikov in esperanta. Študijsko gradivo pripravlja in razpošilja Center mladinskih klubov OZN. Kot rečeno, je ena osnovnih izhodišč poglobljenega dela klubov, da spoznavajo domačo problematiko, zlasti politične, ekonomske, kulturne, demografske in geografske značilnosti naše države, saj prav zaradi njih uživa Jugoslavija velik ugled v svetu in vzbuja zanimanje tujcev za našo državo.

Recipročno pa spoznavanje izkušenj tujih narodov na različnih področjih prispeva k širšemu razumevanju domačih problemov in mobilizira člane klubov za akcije pri uvajanju novih, naprednih oblik našega razvoja.

Pri nas na Jesenicah uspešno dela 9 klubov OZN, ki štejejo preko 300 članov. Da bi bilo delo klubov čim boljše je bil v ta namen ustanovljen občinski center MK OZN. Veliko priznanje delu klubov OZN na Jesenicah je dala letošnja generalna skupščina s tem, da je bil sekretar občinskega centra na Jesenicah izvoljen v republiški center mladinskih in študentskih klubov OZN.

Mladinci, mladinke, ustanovite tudi na vaši šoli klub OZN in tako se bomo skupno borili za ohranitev miru na svetu. Naše geslo je:

Za mir med narodi!

Franci Ban

ELEKTROTEHNIČNI SERVIS JESENICE
opravlja vsa elektroinstalaterska in elektromehanična dela hitro in solidno

AVTOSERVIS JESENICE
opravlja prevoze z avtobusi in tovornimi avtomobili ter taksiji in izvršuje avtomehanične usluge. Za naročila se priporoča kolektiv

SGP »SAVA« JESENICE NA GORENJSKEM
gradi vse vrste gradenj in se priporoča

TRGOVSKO PODJETJE »DELIKATESA« JESENICE
Vam nudi v svojih poslovalnicah bogato izbiro živil in razno delikatesno blago

SEKCIJA ZA VZDRŽEVANJE PROGE JESENICE
gradi in opravlja kvalitetno razna vzdrževalna dela na industrijskih tirih

Gostinsko podjetje hotel »POŠTA«, vam nudi v svojih obratih »DOM POD GOLICO«, HOTEL »POŠTA« in GOSTILNI »GORENJE« na JESENICAH vsako soboto in nedeljo prijetno zabavo s plesom.

KOVINOSERVIS — JESENICE
Vam nudi vse izdelke in usluge kovinske stroke solidno in poceni!

Jeseniška mladina je že od nekdaj poznana, da ima v svojih vrstah razen množičnega športa tudi kvalitetne športnike. Nešteto med njimi je bilo že mladih smučarjev, namiznoteniških igralcev, atletov, kegljačev, hokejistov, orodnih telovadcev in drugih, ki so nastopili v reprezentanci Slovenije ali z državnim grbom. V zadnjem času pa Jeseničane vsekakor najbolj navdušujejo uspehi hokejistov, ki so že nekaj let zaporedoma državni prvaki

KEMIČNA TOVARNA PODNART

izdeluje preparate za površinsko zaščito kovin, laboratorijske kemikalije in antikorozijske pigmente
Poslužujte se teh izdelkov!

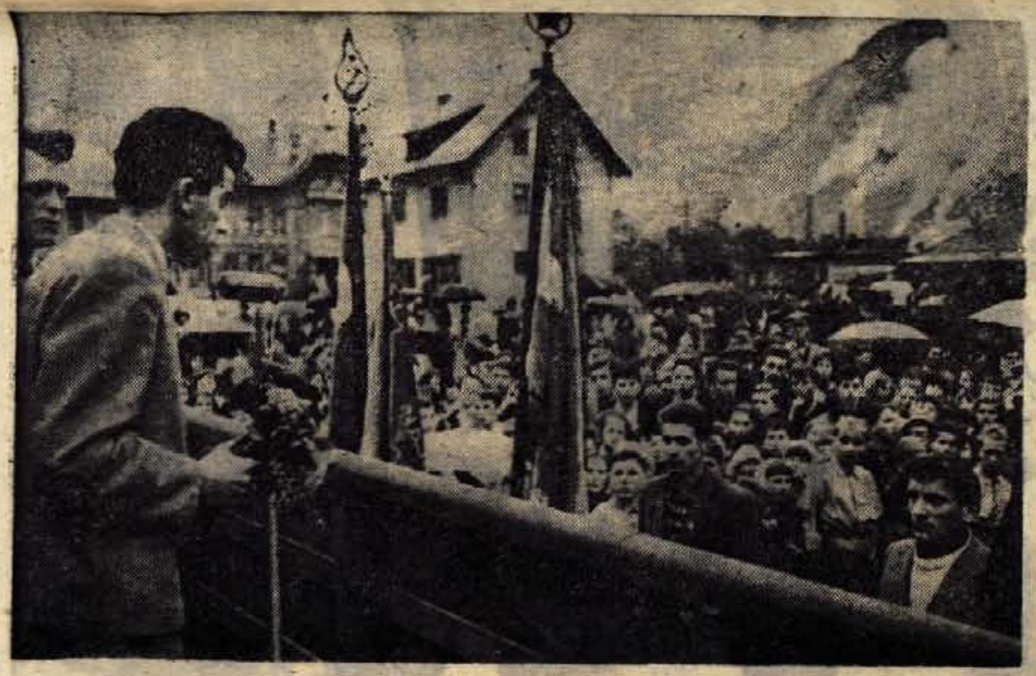

Svečana otvoritev

Z otvoritve letošnjega jubilejnega X. festivala jeseniške mladine, ki je bila 26. aprila

O delu literarnega krožka na gimnaziji

Na jeseniški gimnaziji delujejo v okviru svobodnih aktivnosti razni krožki kot so: dramski, pevski zbor in literarni krožek. V letošnjem letu, to se pravi v letu, ko praznujemo 20. obletnico vstaje in ko jeseniška mladina slavi svoj X. jubilejni mladinski festival se je delo krožkov zelo razmahnilo. Dramski krožek je naštudiral komedijo Williama Shakespeara »Beneški trgovec«, pevski zbor pa je sodeloval na občinski reviji mladinskih pevskih zborov. Še bi lahko naštevali njihovo široko področje kulturne dejavnosti na gimnaziji kakor tudi izven nje. Odločil sem se, da bom spregovoril nekaj besed o delu literarnega krožka, o katerem je bilo še zelo malo napisanega.

Literarni krožek gimnazije je bil ustanovljen pred tremi leti. Okoli krožka so se zbrali mladi ljudje, ki so začutili potrebo, da svoja komaj zaznavna čustvovanja prelijejo na papir bodisi v obliki proznih sestavkov ali nebogljenih verzov. A že star pregovor pravi: »iz majhnega zraste veliko«. In res, komaj so začeli literarni delavci na gimnaziji delati, že so povili svoje prvo dete, prvo številko literarnega glasila Plamen. Plamen, prižgali so drobni plamenček in plamen je zagorel. Letos gori že tretje leto in to zelo uspešno.

Delo krožka je zelo razgibano. Mladi literarni delavci se sestajajo na svojih sestankih, berejo svoja dela in jih ocenjujejo. Najboljša dela nato tiskajo v Plamenu. A to ni vse, to je zaprt krog, katerega so morali razširiti. Povezali so se z DPD Svobodo Tone Čufar in v okviru Svobode prirejajo literarne večere. Tako so povabili na večer sodelavce revije »Mlada pota«, a tudi navezali stike z literarnimi krožki in klubi z drugih gimnazij: novomeške, trboveljske in celjske. Plod te povezave je bil tudi literarno glasbeni večer, ki so ga priredili člani literarnega krožka v okviru X. mladinskega festivala 6. maja, v Delavskem domu.

Kot vidimo je njihova dejavnost zelo obširna.

In mladi literarni delavci?

Da, tudi o njih bi se dalo govoriti, tudi o njih! Nekateri so še nebogljeni v svojih prispevkih, a nekateri že zelo možati. Med prozaisti zelo lepo napredujejo: Rado Ulčar, Vital Savinšek in Marjana Ambrožič. Ostali pa se trudijo in delajo. Med literarnimi delavci, ki pišejo pesmi je najboljši Vladimir Brun, kateri je prodrl tudi med sodelavce revije »Mlada pota«.

Novi metalurški tehniki so vlivali železo

Jesenice — Minulo soboto je imel IV. letnik Tehniške šole metalurške stroke zadnji dan pouka. Kot navadno, so tudi letos izkoristili ta dan za predajo ključa dijakom III. letnika. Celotni ceremonial pa so povsem predrugačili. Dijakom nižjih letnikov in ostalemu občinstvu so se predstavili kot bodoči plavžarji in martinarji. V ta namen so izdelali posebno elektro peč in z njo pokazali vlivanje železa. Izpred šole so po končani slovesnosti, v sprevodu z godbo na pihala na čelu, krenili pred železarno, kjer so vso prireditev še enkrat ponovili.

Na Jesenicah se je do danes izšolalo 164 metalurških tehnikov. Posebno priznanje pa zaslužijo letošnji absolventi, 27 po številu, ki so bili vsa štiri leta razen študija polno zaposleni v jeseniški Železarni.

TUDI NAJMLAJŠI SO PROSLAVILI

Jesenice — Na letošnji Teden RK so se jeseniške terenske organizacije dobro pripravile. Organiziranih je bilo več zdravstvenih predavanj in proslav. Prav prisrčna proslava je bila v sredo zvečer, ko so v Delavskem domu pred številnimi poslušalci nastopili cicibanči iz otroškega vrtca.

V okviru letošnjega Tedna RK je bila tudi občinska konferenca RK, na kateri so podelili najzaslužnejšim krvodajalcem in najzaslužnejšim članom organizacije RK diplome in pohvale.

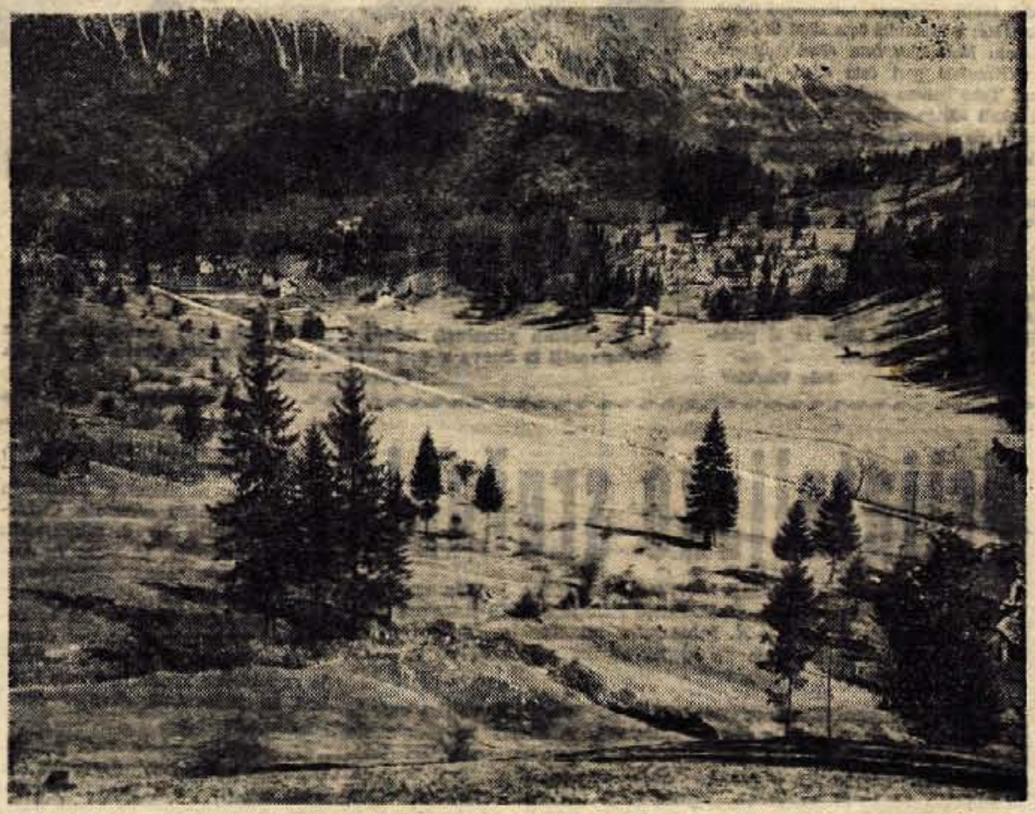

4. julija na Poljanel

Tudi letošnji 1. maj so Jeseničani praznovali na Poljanah, kot že vsa leta po 1924. letu, ko je bilo delavcem prepovedano zborovanje na Jesenicah. V istem kraju pa bo letos še večja prireditev, in sicer 4. julija, ko bo tam osrednja okrajna prireditev ob 20. letnici ljudske revolucije

Letošnji sprejem Štafete mladosti s pozdravi tovarišu [illegible] posebno svečan

10. obletnica jeseniških tabornikov

Pred 10. leti je bila na Jesenicah ustanovljena prva taborniška četa pod imenom Odred »Jeklarjev«. To ime so taborniki izbrali zaradi tega, ker v jeseniški tovarni izdelujemo jeklo. Iz leta v leto je v to četo prihajalo vedno več mladih tabornikov. V zadnjih dveh letih pa so jeseniški taborniki ustanovili v ostalih krajih občine tri samostojne taborniške čete: v Žirovnici četa »Pod Štolom«, v Gozdu Martuljku četa »Pod Špikom«, in v Kranjski gori četa »Pod Prisojnikom«. Tako imamo sedaj v jeseniški občini okoli 600 tabornikov. V bodoči perspektivi pa nameravajo ustanoviti taborniške čete še v drugih krajih naše občine. Pri tem moram tudi omeniti, da smo pred enim letom na Jesenicah ustanovili prvo občinsko taborniško starešinstvo.

Taborniki bodo za svojo 10. obletnico sodelovali pri raznih prireditvah v počastitev tistega festivala in 20. obletnice vstaje. Na ta način bomo še dalje najbolj širili taborniške [illegible] in si pridobili še več mladih ljudi.

Jože Vindišar

Strmine vabijo

V zasneženih strminah mladi ljudje kljub vsej modernizaciji in motorizaciji iz dneva v dan najdejo vse več zadovoljstva in pravega športnega užitka

TRADICIONALNA PRIREDITEV — TEDEN NARCIS NA PLANINI POD GOLICO

Turistično olepševalno društvo na Jesenicah je organiziralo na Planini pod Golico že tretje leto Teden narcis, ki je bil od 1. do 7. maja. Bele [illegible]ne poljane so imele ves te[illegible]no obiskovalcev in občudo[illegible]ev. Organiziralt so tudi izlete, predvsem bližnja šole in nekateri kolektivi. Avtoservis Jesenice je oskrbel vsakourni avtobusni prevoz v obe smeri in računajo, da je bilo to pot na Planini pod Golico rekordno število obiskovalcev. Največ izletnikov je bilo v nedeljo, ob zaključku Tedna narcis. Ob tej priliki je nastopil pihalni orkester jeseniške Svobode in ansambel narodnih plesov istega društva. Prireditelj je organiziral tudi plesno glasbo in omogočil turistom [illegible]co.

Prijateljsko srečanje

Jesenice, 16. maja — Včeraj popoldne je bila na Jesenicah v prostorih Občinskega komiteja LMS tiskovna konferenca v zvezi z X. jubilejnim mladinskim festivalom na Jesenicah, ki traja že od 26. aprila, zaključili pa go bodo 28. maja.

Na tiskovni konferenci so novinarje seznanili o vseh podrobnostih v zvezi s I. srečanjem zamejske mladine, ki bo v soboto in nedeljo, 20. in 21. maja na Jesenicah in v Planici pod 120-metersko skakalnico.

Kot smo že poročali v ponedeljkovi številki, je bila v nedeljo na Jesenicah velika parada mladosti, v kateri je sodelovalo nad 3000 mladih, in veliki telovadni nastop. Jeseničani menijo, da tako veličastne prireditve kot je bila v nedeljo na Jesenicah že dolgo ni bilo.

V okviru festivala pa se bodo te dni zvrstile še številne prireditve. Med njimi naj omenimo, da se bo danes začela na Jesenicah revija mladinskih dramskih del v gledališču »Toneta Čufarja«. Nastopilo bo 6 mladinskih dramskih skupin, in sicer iz Anhovega, Maribora, tolminskega učiteljišča, Celja, Učiteljišča iz Maribora in z Jesenic. Za to revijo se je prijavilo še več dramskih mladinskih skupin, vendar je republiška komisija Sveta Svobod in prosvetnih društev deset skupin zavrnila.

Opozoriti moramo tudi na zaključno prireditev festivala, in sicer na srečanje jeseniške mladine na Pristavi. Pristavo bodo letos ob 20-letnici ljudske revolucije povsem partizansko pripravili.

M. Z.

Nepozabno

Mladim brigadirjem, ki so bili pohvaljeni na delovnih akcijah, so priznanja ostala v dragocen, nepozaben spomin. Še bolj v prijetnem spominu pa jim je ostal trenutek, ko jim je komandant na svečani prireditvi izročil priznanje

V kranjskih kinematografih bo v prihodnjih dneh na sporedu več zanimivih in dobrih filmov. Med te moramo vsekakor uvrstiti tudi ameriški film »Ponosni upornik« (THE PROUD REBEL), ki ga bodo v Kranju vrteli zadnje dni maja in prve dni junija

PRVE SEZONSKE PRIREDITVE

Bohinjska Bela — V blejski Kazini so že odzveneli prvi zvoki letošnjih prireditev med turistično sezono. Minulo nedeljo so izvajali solisti radia Beograd, Sarajevo in Skopje večer jugoslovanskih pesmi ter domačih in tujih popevk; spremljal je zabavni kvartet RTV Beograd. Minulo soboto, 13. maja, pa se je predstavil z zabavno glasbo in popevkami Veliki plesni orkester Radia Ljubljana s pevci zabavnih melodij in popevk. — Obe prireditvi sta bili dobro obiskani in sta lepo uspeli. V teku so že priprave za nadaljnje prireditve, ki se bodo zvrstile v maju. Ob koncu meseca je predviden še en podoben koncert zabavne glasbe.

PETKOV KULTURNI VEČER

Kranj — Klub kranjskih kulturnih delavcev kot navadno, tudi v petek, 19. maja ob 20. uri, priredi kulturni večer. Ta ne bo tako kot doslej v Klubu proizvajalcev, pač pa v razstavnih prostorih Mestnega muzeja v Prešernovi ulici. Večer bo nosil naslov »OB RAZSTAVI MAKSIMA SEDEJA ML.«. V razgovoru bosta sodelovala razstavljalec sam in njegov oče, znani slovenski slikar Maksim Sedej.

AKADEMIJA RK

Bled — V soboto, 13. maja, je bila v kino dvorani akademija ob zaključku Tedna RK. O pomenu te človekoljubne organizacije je na svečanosti govoril dr. Janko Benedik, v sporedu pa so nastopili pionirski in mladinski pevski zbor, recitatorji in gojenci Glasbene šole s klavirskimi točkami. Ob tej priložnosti so na akademiji podelili srebrne znake številnim krvodajalcem in priznanje za uspešno izvedbo krvodajalske akcije medicinski sestri Podobnikovi. Za svoje plodno delo pa je prejel priznanje z diplomo tudi Podmladek RK na blejski osnovni šoli.

USPELI KONCERT GLASBENE ŠOLE

Jesenice — V okviru prireditev v počastitev jubilejnega jeseniškega mladinskega festivala so minuli torek zvečer gojenci jeseniške Glasbene šole priredili v Čufarjevem gledališču samostojen koncert. Program so izvajali solisti posameznih oddelkov ter mladinski orkester pod vodstvom dirigenta Lojzeta Jermana. Čeprav obisk ni bil tak, kot bi bilo pričakovati, je koncert vseeno lepo uspel, tako da so z njim mladi jeseniški glasbeniki lepo počastili X. mladinski festival.

Od kod beseda „stadion"

V vsakodnevnem življenju športnikov je prav gotovo največkrat uporabljena beseda »stadion«. Toda ali veste od kod izhaja ta beseda? »Stadion« so uporabljali že stari Grki, vendar je bil pomen besede povsem drug. Beseda je sprva pomenila borbeni prostor na sploh.

Kasneje so z besedo »stadion« imenovali stezo za teke, ki je bila dolga 600 stopal ali 192,27 m. Potem pa je beseda »stadion« pomenila športni prostor, ki je moral biti dolg 210 m in širok 165 m. Današnji »stadion« pa pomeni spet nekaj novega: igrišče, ki mora imeti določene arhitektonske oblike ali pa vsaj tribune in okoli nogometnega igrišča široko atletsko stezo.

Dragocena kokoš

Slavko Trpevski, mojster mizarskega podjetja »Bor« v Tetovem, je kupil pred mesecem na trgu kokoš, ki jo je hotel pred zakolom še nekoliko spitati. Kokoš se je kmalu rešila smrti, ker je svojemu novemu lastniku znesla vsak dan po eno jajce, sedmi dan pa dve in sicer eno dopoldne in eno popoldne. Slavkova žena je mislila, da se je to zgodilo slučajno. Medtem pa se je prihodnjih sedem dni in tretji teden slučaj »ponovil«. Vsak dan je znesla kokoš eno, sedmi dan pa po dve jajci. To se je kmalu razvedelo po okolici. Domači in sosedje so proglasili kokoš kot »dragoceno« in živinorejci sedaj oblegajo Trpevske, da bi dobili od njih jajca za nasad.

Otok, kjer samo žene lovijo ribe

Na malem otoku Krpanj, nedaleč od Šibenika že desetletja zelo zanimivo razdeljujejo delo med ženske in moške. Medtem, ko skoraj vsi moški lovijo gobe in plujejo po svetu, ženske z veliko spretnostjo lovijo ribe in opravljajo razna poljska dela. Rano zjutraj, ne glede na to, ali je vreme lepo ali ne, se razporedi desetine malih in večjih čolnov po kanalu. V čolnih je samo ženska posadka. Nekaj žensk odrine na poljska dela, druge pa lovijo ribe ali školjke na odprtem morju za družino in za trg.

Skromna želja

V neki vasi blizu Koprivnice živita dva nevsakdanja upokojenca. To sta Peter in Josip Mihaldinec, oče in sin, oba upokojena rudarja. Peter se je rodil leta 1863, upokojen pa je bil leta 1910. Pokojnino dobiva že 51 let. Čeravno je star 97 let, je še krepak in vsaj enkrat letno prepešači 60 km, kolikor je od njegove vasi do Koprivnice in nazaj. Josip je star 62 let, upokojili pa so ga v začetku tega leta. Ko so mu izročili odločbo o pokojnini, je rekel, da nima druge želje kot samo to, da bi dobival pokojnino vsaj toliko časa kot njegov oče.

DEBLA V OBLIKI OSMICE, OČAL IN SRCA

Neki kmet iz vasi Malče ima redek dar, da zvija debla in dela iz njih razne figure. Na njegovem dvorišču raste drevje, katerega stebla imajo obliko osmice, srca ali očal. Da dobi deblo zaželeno obliko, je potrebno mnogo truda in potrpljenja, ker figur ni mogoče dobiti z obrezovanjem, temveč so potrebne odgovarjajoče »šablone« okoli katerih se zavije mlado deblo. Kmet, ki zvija ta debla, se ukvarja s tem nenavadnim delom že več kot deset let. Njegov vinograd s sadovnjakom sodi med najbolj negovane v vasi.

HOTEL, KI JE BIL KASARNA, BOLNICA PA — HOTEL

Eden največjih hotelov na Jadranu, hotel »Palace« v Portorožu je bil zgrajen leta 1900. Avstrijci pa so ga med prvo svetovno vojno preuredili v kasarno in bolnico. Ko so prišli Italijani na to območje, so zgradbo spet preuredili v hotel. V času druge svetovne vojne pa je hotel spet doživel isto usodo kot pod Avstrijci, postal je — kasarna in bolnišnica. Po osvoboditvi so leta 1950 zgradbo temeljito preuredili in sedaj je to največji hotel na Jadranu.

SPLAVAR — PESNIK

Srednjeveški splavar Bogdan Baštovanović iz vasi Beserovne pri Bajini Bašti je gotovo polovico svojega življenja preživel na splavu, vozeč se po Pivki, Tari, Limu in Drini. Splavarjenje pa ni bil samo njegov poklic, temveč tudi njegova strast, saj je na splavu dobil navdih za večje število pesmi.

Mnogi splavarji, ki »jezdijo« ure in ure na splavu, pojejo Bogdanove pesmi, ki so postale narodne.

»TAM 4500« BREZ UVOZENIH DELOV

Preteklo soboto je imel delovni kolektiv mariborske tovarne avtomobilov TAM slovesnost, katere so se udeležili tudi številni visoki državni in politični voditelji, ob popolni osvojitvi proizvodnje tovornega avtomobila »TAM 4500«. To je še tem večji uspeh zato, ker je TAM v letih po osvoboditvi kot prva domača tovarna motornih vozil osvojil proizvodnjo že drugega motornega vozila, ki je sedaj v celoti izdelano doma in ga štejemo za naše jugoslovansko vozilo.

BODICE

△ *Moj prijatelj Pepe iz Kamnika mi je poslal naslednje pismo:*

»Za prvomajske praznike je bilo pri nas nadvse lepo. Na vseh hišah so plapolale zastave, tako kot se to spodobi. Z novima poslopjema banke in pošte pa je trg že tako ali tako dobil lepše lice. Da bi imel spomin na to svečano podobo, sem uperil svojo Laico na pošto in hotel sprožiti. Hopla! Državna zastava je obešena z obrnjenimi barvami! Kaj bi rekli prijatelji Kamničani, če bi tako sliko zagledali v »Glasu«. Bom posnel pa banko, sem si dejal. Šmola! Tudi tu ni bila zastava pravilno obešena. Podobno pomanjkljivost sem zasledil samo še nad kavarno. Naj ne zamerijo Kamničani, če jih opomnim na red tudi pri razobešanju zastav.«

△ *Pred dnevi sem šel prvič v kino dvorano Radio na Jesenicah. Ogledal sem si običajni dvourni film, vendar pa sem po dveh urah prišel iz dvorane, kot bi vso noč prelumpal na pustni maškeradi. Na laseh, ramenih in drugod sem bil ves posut s pisanimi lističi ali pa raznimi odpadki. — Domačini so mi šele kasneje povedali, zakaj sem tak.*

V stropu v dvorani so tri večje odprtine, skozi katere jeseniška mularija spušča papir in druge smeti na zaverovane gledalce. Kako pridejo do tistih lukenj sicer ne vem, prepričan pa sem, da bi bil dohod do njih v prihodnje lahko zaprt. Gledalci se zaradi tega prav gotovo ne bi pritoževali!

In za nas še dve iz okolice Kranja.

△ *Pred dnevi je šla »delegacija« mladih, ki so se pripravljali na obletnico mature, na Šmarjetno, da bi se tam dogovorila za pogoje, pod katerimi bi lahko imeli jubilejno praznovanje. S tamkajšnjo upravnico pa je pogovor potekal dokaj klavrno, vsekakor pa brez smisla upravnice za trgovske posle. Kako se je odvijal pogovor, ne bom opisoval, napisal bom samo zadnje besede upravnice, ki so bile približno takšne:*

»Če boste zapravili vsaj 25.000 dinarjev, boste morda lahko pri nas tudi do pol enajste ure zvečer!«

»Delegacija« je po teh besedah odšla k privatniku na Visoko. Le-ta je jubilante lepo sprejel in skušal ustreči vsem njihovim željam. Obletnico mature so praznovali že čez nekaj dni, zadovoljni pa so bili vsi — gostilničar zaradi prometa, jubilantje pa s postrežbo in tudi cenami seveda.

△ *Kje je na Primskovem avtobusna postaja, menda ne vedo niti domačini. Nekateri avtobusi imajo postajališče pred »Jakom«, drugi pred tekstilno šolo, tretji pa povsod. Sprevodniki prvih in drugih pa imajo tudi dokaj čudne muhe, kot pravimo. Če avtobus počaka pred »Jakom« in če hoče tam vstopiti nov potnik, ga sprevodnik zavrne z besedami: »Mi imamo postajo pred tekstilno šolo.« Potem pa potnik čaka pred tekstilno šolo na naslednji avtobus... In ko pride, potniki izstopijo, novi potniki pa spet ne smejo v avtobus, ker jih sprevodnik zavrne z besedami: »Postaja je pred »Jakom«. — To zadevo bi bilo treba na željo potnikov res rešiti. Še dobro, da niso vsi sprevodniki tako »prijazni«.*

Do prihodnjič na svidenje —

Vaš Bodičar

DOKUMENTI DOKUMENTI DOKUMENTI

AUSCHWITZ 15

Dnevnik taboriščnega zdravnika

Vsak dan vodi stražar zapornike barake 14 k zdravniškim preiskavam v že omenjeni blok za preiskave v ciganskem taborišču. Vse mogoče preiskave, ki se jih le izmisliti da, so tam na dnevnem redu: lumbalna punkcija, izmenjava krvi pri dvojčkih, razne krvne preiskave. Nešteto bolečih in napornih poskusov morajo pretrpeti ti ljudje. Res pravi poskusni kunci.

Dina iz Prage riše primerjalne risbe glave, ušes, nosa, ust, črt na rokah in nogah pri dvojčkih in pri pritlikavcih. Te risbe so skrbno urejene v kartoteki, v njej so tudi natančni rezultati raznih poskusov in najdb.

S temi poskusi na živih bitjih — »in vivo« je strokovni izraz — pa možnosti za preiskavanje dvojčkov in pritlikavcev še davno niso izčrpane. Nasprotno, pomanjkljive so in nudijo le malo novega. Toliko bolj bistven faktor raziskavanj dvojčkov in pritlikavcev pa je izkoriščanje trupel pri seciranju. V tem specialnem primeru so nujno potrebni dvojčki, ki so se razvili iz enega jajčeca in ki istočasno umro. V ta namen jih torej dr. Mengele umori — »za znanstveno raziskavanje«. Umore jih v poskusni baraki taboriščnega oddelka B III.

Nikdar se v medicinski znanosti ni primerilo kaj podobnega: dvojčki umro istočasno, na istem kraju in trupla so na razpolago za seciranje. Znanost, ali moreš zahtevati še več? Kje se je že primeril tak »slučaj«?

Saj je v življenju navadno tako, da žlvita dvojčka v raznih krajih, tudi umrjeta ne istočasno — eden z desetimi leti, drugi morda z osemdesetimi. Praktično ni tedaj nobene možnosti za primerjalno obdukcijo.

V taborišču Auschwitz pa je to drugače. Tu je več stotin parov dvojčkov. Za dr. Mengeleja je to več stotin možnosti za zanimive poskuse in preiskave.

Zaradi tega tedaj da dr. Mengele že na rampi odločiti poskusne kunce iz vsakega transporta. Zato jih nastavijo v »Protekcijski baraki«, zato jih dobro hranijo. Zato se celo lahko umivajo. Nihče od njih ne sme umreti za katero običajnih taboriščnih bolezni, saj so vendar določeni za to, da umrejo v prav posebej določenem trenutku. Kakšna škoda za znanost ta eventualna naravna smrt zaradi bolezni. Tudi če bi takoj umorili še drugega partnerja. Kako naj se v primerjalni obdukciji »študira«, če pa je eden umrl bolan, drugi pa zdrav?

Dvojčki morajo umreti istočasno in zdravi!

Kapo mi javi, da čaka pred vrati krematorija esesovec z »Mrtvaško komando«. Ker ne sme noter, moram iti jaz do vrat, kjer sprejmem od njega spremno pismo: dosiera dveletnih dvojčkov.

Komanda, ki jo tvorijo ženske, postavi pokrito nosilnico predme na tla. Odgrnem pokrivalo, pod katerim ležita trupelci. Potem pokličem dva moža »Posebne komande«, ki neseta nosilnico v secirno sobo in položita trupli na secirno mizo.

Preberem dosiero. Klinične preiskave in rentgenski posnetki so strokovno odlični. Umetniško izvedene risbe mi dajejo eksaktno znanstveno sliko vseh značilnosti dvojčkov. Manjka le še obdukcijski rezultat. To pa je moje »delo«.

Otroka sta umrla istočasno — bila umorjena. Tiho ležita drug ob drugem. Njuna smrt in obdukcija prispevata k temu, da se reši skrivnost ploditve ras.

Veliki cilj pa se glasi: množitev nordijsko-germanske rase gospodov. In za tem ciljem je treba stremeti z vsemi silami. Vsaka nemška mati naj v prihodnje po možnosti rodi dvojčke.

Blazno nesmiselni načrt! Izdelali so ga fantastični in zaslepljeni teoretiki o rasi v tretjem rajhu.

Da bi se dalo izvesti nujno potrebna raziskovanja, se je v ta namen ponudil zdravnik koncentracijskega taborišča Auschwitz, skrbno za to nalogo pripravljeni »kriminalni zdravnik« dr. Mengele.

DOKUMENTI DOKUMENTI DOKUMENTI

Charles McCormac — 19

BEG IZ SINGAPURA

Od severozahoda sem je bilo slišati tiho brnenje letalskega motorja.

»Moj bog,« je zaštokal Don. »Spet so tu.« Plašno smo buljili čez rob čolna in si pri tem z rokami ščitili oči pred pekočim soncem. Napeto smo preiskovali zamegljeno nebo.

Potem smo nizko na severu odkrili drobno, počasi se bližajočo piko.

»Zdi se, da prihaja proti nam,« sem rekel.

Cez nekaj sekund o tem ni moglo biti več dvoma; letalo je prihajalo naravnost proti nam.

»Tokrat je samo eno.«

»Dovolj za nas.«

Oči smo imeli kar prilepljene na letalo, ki je bilo vse bliže in vse bolj razločno. Kaj naj storimo? Zdaj nismo imeli niti toliko moči več, da bi poskakali v morje. Sicer pa: zakaj? Krogle so bile še vedno boljše kot morski psi ali pa počasno umiranje od žeje.

Pozorno sem opazoval obrise bližajočega se letala. Skušal sem se spomniti različnih letalskih modelov, ki sem jih spoznal na selctarskem letališču.

»Saj ni japonski lovec,« sem rekel. »To je kaka večmotorna zadeva.«

Letalo je bilo zdaj že čisto blizu. Razločil sem, da je hidroplan in ga tudi prepoznal.

»Sveta nebesa! To je Dornier!«

»Kak prekleti Svaba!« je zamrmral Roy.

»Stavit grem, da ima japonsko posadko.«

»Ni rečeno. Japonci imajo svoje lastne hidroplane.«

Skinny je skočil na noge, da bi skoraj prevrgel čoln. Divje je mahal z rokami, potem pa še slekel srajco.

»Mahajmo!« je kričal. »Če nas bodo opazili, nas poberejo. Rešili se bomo.«

Don ga je potisnil dol. »Molči, bedak. Ti nas bodo predali Japoncem.«

Toda Skinnyja ni bilo mogoče več ustaviti. Skočil je spet na noge, da se je čoln nevarno zamajal. Kot obseden je mahal s srajco nad glavo, hkrati pa še vpil kot jesihar, ko da bi ga kdo v letalu lahko slišal. Velika jeklena ptica je švistnila v višini nekaj sto yardov kakih tri sto čevljev daleč od nas in v sekundah bila že milje daleč na južnem obzorju.

»Zdaj pa imamo,« je zamrmral Don.

Nisem prav vedel, ali naj bom vesel ali žalosten zaradi tega.

»Poglejte, poglejte!« je zakričal Skinny. »Vrača se!«

Prav je imel. Letalo se je počasi približevalo k desnemu boku čolna. Spet je postajalo večje in brnenje njegovih motorjev je postalo oglušujoče, kajti zdaj je zgrmelo naravnost čez čoln. Potem se je spet obrnilo, pobesilo eno krilo in se počasi spustilo s pridušenimi motorji kakih sto yardov od čolna, da je voda zaškropila daleč naokrog.

Skinny je bil ves iz sebe od veselja.

»Plavajmo k njemu,« je zavpil.

»Si pozabil na morske pse?« sem ga opomnil.

»Počakaj, Skinny,« je rekel Don. »Če nas hočejo, bodo že prišli po nas.«

Kot omamljeni smo opazovali, kako so motorji spet glasneje zabrneli in kako je letalo počasi drselo proti nam. Videli smo oljnate proge na krilih, zakovice na topem, sivem kovinastem trupu in nejasne obraze, ki so strmeli v nas skozi steklo pilotske kabine. Motorji so še enkrat zaropotali in letalo se je obrnilo podolž, da je s svojim mogočnim krilom zastrlo sonce, s trupom pa podrgnilo po našem čolnu. Občutil sem bolestno željo, da bi skočil v vodo in odplaval kolikor mogoče daleč od vsega, kar je bilo japonsko. Letalski motorji so tiho brneli in propelerji so se od časa do časa sunkovito zagnali.

Potem so se odprla vrata trupa in na temnem ozadju se je prikazal neki moški. Bil je belec, nizek, zastaven in svetlolas, oblečen v belo srajco in široke hlače. Prijazno se nam je režal in zaklical nekaj v svoji goltni govorici. Med brnenjem motorjev sem ujel le eno besedo, ki je zvenela kot »Komm«.

»Tipični prekleti Hun,« je zagodrnjal Don.

Skinny je bil prvi. Z eno nogo na robu, da je čoln malone zajel vodo, se je zagnal na železno stopnico pod odprtimi vrati letala. Moški v belem ga je zgrabil za roko in potisnil skozi vrata. Drug za drugim smo zlezli iz čolna in se zvalili na kup na tleh letala. Tokrat so motorji za hip utihnili, potem pa spet zahrumeli v polni moči. Voda je škropila po steklu pilotove kupole in čutil sem, kako se je letalo odlepilo od vode ter se dvignilo v modro nebo. Ostra bolečina mi je prebodla želodec in začel sem bljuvati proti kovinasti steni. Po telesu me je oblival hladen, neprijeten znoj.

Dva obraza sta strmela vame: eden je bil bel, drugi pa rjav in izrazitih potez, toda ne japonski. Kaj naj bi ta moški rjave kože počenjal v nemškem letalu? Nisem si mogel odgovoriti na to vprašanje. Potem pa sem nenadoma razumel. Nagovoril sem belca.

»Kdo ste?« sem ga vprašal v malajščini.

»Kraljevsko nizozemsko letalstvo,« je odgovoril v javanščini, ki je sorodna malajščini.

Solze so mi silile v oči.

»Vse v redu, fantje.« Skoraj bi zaihtel od sreče. »To niso Svabi ali Japonci. Holandci in Javanci so.«

Don, Roy in Skinny so osuplo zijali vame, potem pa smo vsi naenkrat začeli razburjeno govoriti, se smejati in vpiti drug na drugega. V minuti smo že vsem stisnili roko. Nagovoril sem spet Nizozemca.

»Jaz sem iz kraljevega letalstva,« sem mu pojasnil. Prijazno se je spet zarežal.

Javanec, ki je bil po mojem radiooperater, je izginil za minuto ali dve, potem pa se spet pojavil z velikimi ročkami kave. Pohlepno smo jo požirali kot živali in spet nam je natočil kave. Sledil je hladen riž in telečina. Med jedjo sem Nizozemcu v enosapi povedal naše dogodivščine. Smehljaje je sledil mojemu pripovedovanju, ko pa sem končal in se mu skušal nepreprečljivo zahvaliti, da nas je pobral, sem opazil, da postaja zaskrbljen in zamišljen. Nekaj ni bilo v redu, toda kaj?

Don, ki je glasno cmokaje jedel in požiral kavo, se ni zmenil za novo napetost, ki je nastala v letalu. Počenil je k steni in bolj zase kot za druge mrmral: »Kakšen prekleti čudež! Kakšen prekleti čudež!« Roy, ki je čepel za njim, je jedel s težavo in počasi. Skinny pa je tako naglo klepetal in obenem žvečil, da so koščki brane kar frčali naokrog. Letalo, ki je doseglo spet svojo običajno hitrost, je zdaj pa zdaj padlo v »zračni žep«, toda zdaj mi ni bilo več slabo. Hrana in kava sta mi zelo pomagali. Povedal sem Nizozemcu, da nam je rešil življenje.

»Res me veseli, da smo se ustavili,« je odgovoril. »Najprej nismo nameravali, ker imamo neko posebno nalogo, toda nekaj mi je reklo« — skomignil je z rameni — »in prišli smo nazaj po vas.«

»Prekleto čudežno, prekleto čudežno,« je še vedno mrmral Don.

»Res pravi čudež,« sem pritrdil Nizozemcu. »Od kod prihajate?«

»Tega vam ne morem povedati,« je tiho zamrmral. V letalu se je razširil občutek napetosti.

»Ali mi lahko poveste vsaj to, kam letite?«

»Seveda. Nekam v bližino Medana na severni Sumatri.«

»Hvala bogu,« se je vmešal Don. »Tam bomo lahko našli naše.«

Nizozemec ga je začudeno pogledal.

»Sumatra je padla,« je rekel. »Niste vedeli tega?«

Don je pozabil zapreti usta.

»Ne,« je jezno zagodrnjal. »V Pasir Panjangu nismo imeli časnikov.

»Žal mi je,« se je opravičil Nizozemec.

»Kaj pa nameravate z nami?« sem ga vprašal.

»Pristali bomo nekaj milj od Medana. Kolikor vemo, tam Japoncev še ni. Izkrcali vas bomo in pustili.«

Janez Teran govori o vtisih s svetovnega prvenstva v namiznem tenisu v Pekingu

Triumf Kitajcev

(šesto nadaljevanje)

Največja atrakcija svetovnega namiznoteniškega prvenstva pa je bil prav gotovo finale za naslov najboljše ekipe, in sicer med Kitajci in Japonci. Slednji so, odkar so se pojavili na svetovnih prvenstvih, petkrat zaporedoma osvojili ta najvišji naslov. Trener japonske ekipe je v svojih izjavah pred tekmovanjem dejal, da jim Kitajci za sedaj še niso nevarni in da jim bosta ekipi Švedske in Jugoslavije nevarnejši. Toda že predtekmovanja so pokazala, da imajo domačini izredno ekipo, ki je zmožna večjih podvigov.

Finalni dvoboj med ekipami je bil res vreden borbe za naslov svetovnega prvaka. Igralci obeh držav držijo reket kot pero in so vsi čisti napadalci. Vsak izmed njih udari žogo z izredno silo. Bili smo priče poenom, ki so jih odigrali tako hitro z obojestranskimi silovitimi napadi, da smo jim komaj sledili. Pokazalo se je, da so Kitajci trenutno prekosili svoje sosede, tako v načinu igre, kot fizične in psihične pripravljenosti. Igralci teh dveh držav, čeprav drže reket na isti način, se le razlikujejo po igri. Japonec se postavi popolnoma v levi kot mize in potem z izrednim hitrim delovanjem nog udari skoraj vsako žogo s stranjo, s katero napada. Pri obrambi pa gre daleč od mize, tudi po 5 do 6 metrov in potem vrača žoge zelo visoko s posebno rotacijo na mizo. Kitajci napadajo z obeh strani in se redko oddaljujejo od mize. Na vsak udarec odgovorijo s še močnejšim protiudarcem. Tako so se Japonci verjetno prvič pred nekimi nasprotniki, v igri s Kitajci, znašli precejkrat v obrambi. Prav tu pa je prišlo do najlepše igre. Japonec je vračal iz velike daljine visoke žoge, Kitajec pa je silovito udarjal. To se je včasih ponavljalo tudi po 15-krat in tedaj je vsa dvorana z burnim navijanjem spremljala izredne poteze res velikih mojstrov bele žogice.

Tekmovanje za naslov svetovnih prvakov med posamezniki in dvojicami je poteklo v še večji premoči domačinov, ki jih je nastopilo 32 pri moških in isto število pri ženskah. Že dejstvo, da je evropski prvak Berczik izpadel že v drugem kolu od nepoznanega Kitajca, pove kakšna je bila moč vse te množice kitajskih igralcev.

Čimbolj se je prvenstvo bližalo koncu, tem manj je ostalo v tekmovanju tujcev in tem več domačinov. Prav tu pa so se dogajale stvari, ki niso sodile na svetovno prvenstvo. Če sta se srečala dva Kitajca, potem sploh nista igrala in naprej je šel tisti, ki je imel več možnosti v naslednji igri z nekim Evropejcem ali Japoncem.

To svetovno prvenstvo je pokazalo, da Evropejci vedno boij zaostajamo za odličnimi azijskimi igralci in da bo treba v prihodnje resnejše in sistematičneje delati, ker drugače igralci našega kontinenta na prihodnjih prvenstvih ne bodo imeli kaj iskati.

(Dalje prihodnjič)

Svetovni prvak Chuang Tse - tung

NAŠ RAZGOVOR

Na srečanju nad 6000 mladih

Jesenice, 16. maja — Sinoči sem na tiskovni konferenci na Jesenicah v zvezi z X. jubilejnim mladinskim festivalom izkoristil priložnost in naredil razgovor s predsednikom pripravljalnega odbora mladinskega festivala, tovarišem **Francijem Pogačnikom** o sobotnem in nedeljskem srečanju zamejske mladine.

»Od kje vse bo prišla mladina na srečanje?«

»S Koroške pričakujemo okoli 150 mladih, in sicer kmečke, študentovske in delavske mladine. Iz Slovenske Benečije, Gorice in Trsta pa pričakujemo okoli 600 mladincev in mladink. **Razen tega pa upamo, da se bo srečanja udeležilo precej mladine iz vseh krajev Slovenije, tako računamo, da bo vseh skupaj okoli 6000.«**

»Kakšen program pa ste pripravili za srečanju?«

»Ta je že bolj ali manj znan, toda vseeno ga kaže še enkrat ponoviti. V soboto, 20. maja, bo v gledališču »Tone Čufar« kulturno zabavni program, na katerem bodo nastopili pevski zbori, folklorne skupine, pevci, solisti narodnih pesmi in popevk, tamburaški zbor in zabavni instrumentalni ansambli. Po tem delu sporeda, pa bo v domu TVD »Partizan« družabni večer.

V nedeljo zjutraj ob 7. uri pa bo nogometna tekma med mladinsko reprezentanco Koroške in mladinsko reprezentanco Jesenic. Ob 8.30 uri pa bo v Planici pod 120-metersko skakalnico pričetek športnih tekem v odbojki, šahu in namiznem tenisu. Ob 11. uri pa bo svečana otvoritev srečanja s pozdravnimi govori in s prihodom štafete s tromeje Italija—Avstrija—Jugoslavija, ki jo bodo prinesli mladinci in mladinke mladinskega aktiva z Rateč. Za tem bo še krajši kulturni spored, ob 13. uri pa se bo začelo spoznavalno popoldne.«

»Kako pa ste poskrbeli za prireditveni prostor?«

»Prireditveni prostor bodo skupno z našim komitejem pripravili Ratečani. Postavili bodo mlaje, izobesili zastave in okrasili vso pot in vas. Poskrbljeno bo tudi za parkirni prostor, saj pričakujemo precejšnje število avtobusov in osebnih avtomobilov. Gostinci so tudi pripravili vse potrebno, da bo prehrana v redu, kot vse ostalo.« M. Z.

MALI OGLASI

PRODAM

Prodam Škodo 1100 v odličnem stanju po ugodni nizki ceni. Ogled možen vsak dan. Puštal 84, Škofja Loka 1970

Prodam kmečki voz in posnemalnik za mleko. Naslov v poslovnici Glasa, Jesenice 1971

Nujno prodam moped »Colibri« s prevoženimi 720 km zaradi nakupa močnejšega motorja. Janhar, Hraše 46, Smlednik 1972

Prodam 2 ovci. Škofjeloška 25, Stražišče 1973

Poceni prodam dobro ohranjeno spalnico. Kapus, Lesce 119 1974

Motorno kolo »Jawa« 150 ccm v zelo dobrem stanju prodam. Zasavska 24 1975

Prodam 3 leta starega konja. Pangeršica 2, Golnik 1976

Prodam NSU Primo 175 ccm s prevoženimi 500 kilometri. Kržišnik Alojz, Novi svet — blok A, Škofja Loka 1977

Prodam otroški vozliček, bel, kombiniran, dobro ohranjen. Hribernik, Lesce 110 1978

Prodam 6 mesecev starega voličjaka. Naslov v oglasnem oddelku 1979

Prodam dvosobno stanovanje na lepem kraju v neposredni bližini Kranja. Naslov v oglasnem oddelku 1980

Prodam motor Puch 175 ccm avstrijske izdelave v dobrem stanju. Ogled v soboto popoldne in v nedeljo pri Francelinu na Jelenovem dvorišču. (Naslov v oglasnem oddelku) 1981

OSTALO

Spominsko zlato verižico sem izgubil 14. maja na poti od Struževega do Kranja. Poštenega najditelja prosim, naj jo proti nagradi 2000 din vrne na naslov v oglasnem oddelku 1984

Zamenjam kravo, težko 300 kg s teletom za voliča iste teže, ki bi bil sposoben za planino. Sp. Veterno 4, Križe 1985

Vljudno sporočam, da sem svojo torbarsko delavnico preselil na Majstrov trg št. 9, Kranj. Se priporočam. Jakopin Ivan, torbarstvo, Kranj 1986

V Prenu ulici sem našel moško kolo. Lastnik ga dobi pri vratarju Gorenjskega tiska 1987

Dne 13. maja sem izgubil od Primskovega do Milj del od slušnika »auspuha« pri motorju. Prosim poštenega najditelja, naj ga proti nagradi vrne na Visoko 40 1988

KUPIM

Kupim slebre in stare deske. Cegnar, Suha, Škofja Loka 1982

Kupim nov ali malo rabljen moped »Pegaso Sport«. Naslov v oglasnem oddelku 1983

KINO

Jesenice »RADIO«: 18. in 19. maja italijanski film LJUBEZEN IN OBREKOVANJE

Jesenice »PLAVŽ«: 18. in 19. maja ameriški film DOBER DAN ZALOST

Zirovnica: 17. maja amer. film ZLOMLJENA ZVEZDA

Bled: 17. in 18. maja nemški barvni film MOJA LEPA MAMA

Kropa: 18. maja nemški film DEKLE ROSEMARIE ob 20. uri

Radovljica: 17. maja ameriški film DIVJI VETER ob 18. in 20. uri, 18. maja ameriški film POJMO V DEŽJU ob 20. uri, 19. maja italijanski barvni film VSTAJENJE ob 20. uri

Škofja Loka »SORA«: 19. maja italijanski film LETNE PRIPOVEDKE

Kamnik: 17. maja ameriški barvni film DOLGO TOPLO LETO ob 20. uri, 18. maja isti film ob 17.15. uri

Duplica: 17. maja ameriški barvni film PREPOVEDANI PLANET ob 18. uri, 18. maja isti film ob 20. uri

Kranj »STORŽIČ«: 17. in 18. maja francoski barvni film KOCKAR ob 16. 18.10, 20.20 in matineja ob 10. uri, 19. maja domači film SERVISNA POSTAJA ob 16., 18.10 in 20.20. uri ter matineja istega filma ob 10. uri

Letni kino »PARTIZAN«: 17., 18. in 19. maja ameriški barvni film SMEŠEN OBRAZ ob 20. uri

CEPLJENJE PROTI OTROŠKI PARALIZI

na območju ObLO Kranj bo za predšolske otroke v naslednjih krajih dne:

OTROŠKI DISPANZER KRANJ
22. maja od 7. do 11.30 od A do F, od 13. do 17. ure od G do J
23. maja od 7. do 11.30 od K do L, od 13. do 17. ure od M do P
24. maja od 13.30 do 18. od R do S
26. maja od 7. do 11.30 od T do Z

OSNOVNA ŠOLA STRAŽIŠČE
23. maja od 7. do 9. ure od A do F, od 9. do 11. ure od G do J, od 13. do 15. ure od K do P, od 15. do 17. ure od R do Ž

AMBULANTA CERKLJE
25. maja od 7. do 10. od A do K, od 10. do 12. ure od L do P, od 12. do 14. ure od R do Ž

OSNOVNA ŠOLA ZALOG
25. maja ob 15. uri

OSNOVNA ŠOLA VELESOVO
25. maja ob 16.30

OTROŠKA POSVETOVALNICA MAVČIČE
25. maja ob 14. uri

POMOŽNO CEPIŠČE DRULOVKA PRI FAJFAR
25. maja ob 15.30

OSNOVNA ŠOLA PREDDVOR
27. maja od 7. do 10. ure

OSNOVNA ŠOLA KOKRA
27. maja ob 10.30

ZDRAVSTVENA POSTAJA JEZERSKO
27. maja od 12. do 13. ure

OSNOVNA ŠOLA TRSTENIK
27. maja ob 15. uri

OSNOVNA ŠOLA GORIČE
27. maja ob 16.30

OTROŠKI VRTEC GOLNIK
27. maja od 17.15 do 18.30

OSNOVNA ŠOLA ZABNICA
29. maja od 7. do 9. ure

OSNOVNA ŠOLA PŠEVO
29. maja od 9.30 do 11. ure

OSNOVNA ŠOLA PODBLICA
30. maja od 8. do 9. ure

POMOŽNO CEPIŠČE GOSTILNA NEMILJE
30. maja ob 9.30

OSNOVNA ŠOLA BESNICA
30. maja od 10. do 11.30

POMOŽNO CEPIŠČE GOSTILNA RAKOVICA
30. maja ob 11.30

OSNOVNA ŠOLA ŠENTURŠKA GORA
1. junija ob 8.30

ZADRUŽNI DOM VISOKO
1. junija od 11.15 do 12. ure

OSNOVNA ŠOLA OLŠEVEK
1. junija ob 12.15

OSNOVNA ŠOLA PREDOSLJE
1. junija od 15. do 16.30 od A do K, od 16.30 do 18. od L do Ž

ZADRUŽNI DOM KOKRICA
2. junija od 7. do 8.30 od A do K, od 8.30 do 9.40 od L do Ž

OTROŠKA POSVETOVALNICA ŽEJE
2. junija od 10. do 11. od A do K, od 11. do 12. ure od L do Ž

OSNOVNA ŠOLA PODBREZJE
2. junija od 14. do 15.30

ZADRUŽNI DOM NAKLO
2. junija od 15.45 do 17. od A do K, od 17. do 18. ure od L do Ž

OTROŠKA POSVETOVALNICA ŠENČUR
3. junija od 7. do 9. od A do K, od 9. do 11. ure od L do Ž

OSNOVNA ŠOLA VOKLO
3. junija od 14. do 15.30

OSNOVNA ŠOLA TRBOJE
3. junija od 16. do 16.45

KMETIJSKO POSESTVO HRASTJE
3. junija od 17. do 18.30

Cepljeni bodo vsi otroci, ki so v aprilu 1961 dobili drugo dozo. S seboj naj starši prineso žličko in izkaznico o cepljenju ali zdravstveno izkaznico in potrdilo o plačilu.

Na cepišče pridite točno ob določeni uri!

ZDRAVSTVENI DOM KRANJ
OBJAVA
PREDAVANJE O UPORABI ŠTUDIJA DELA V ZDA

V petek, 19. maja bo ob 16.30 v klubski dvorani Kluba gospodarstvenikov v Kranju, Prešernova št. 11/I., zanimivo strokovno predavanje o uporabi tehnike študija dela v ZDA. Zato vabimo vse gospodarske organizacije, da se zaradi zanimive teme udeležijo predavanja polnoštevilno. Predaval bo g. profesor **Berl W. Owens** iz ZDA, (v srbohrv. pa bo prevajal **M. Despalatović,** uslužbenec Zveznega centra za izobraževanje kadrov v Zagrebu).

POŽAR

V 52. številki našega lista, dne 8. maja, smo objavili vest o požaru pod naslovom »Čebelnjak je zgorel«. Danes to vest popravljamo, ker je bila zaradi netočnih informacij, ki smo jih dobili, prikazana v nepravilni luči.

V čebelnjaku, last M. P. iz Popovega pri Tržiču je bilo skupaj 16 panjev, od tega 10 panjev last J. K. iz Leš. Ker pa je omenjeni dolgoletni čebelar težko opravljal razna čebelarska opravila, je kot običajno tudi 2. maja poslal svojega sina F. K. v čebelnjak, kjer je ta v njem okoli 13. ure popravljal neko stvar. Res je, da je pri tem uporabil majhno goreče krpo, vendar jo je še pred končanim opravilom ugasnil. Tudi v primeru, da bi goreče krpo pustil v čebelnjaku kot nekateri ugibajo, je izključno da bi ta povzročila požar, saj je ta izbruhnil šele naslednjega dne, to je 3. maja okoli pol druge ure. Vzrok požara bo torej treba iskati nekje drugje. A. J.

PRAVNI NASVETI

M. I. ŠKOFJA LOKA

VPRAŠANJE — Po končanem šolanju ste delali na praktičnem delu, ali vam ta čas teče v delovno dobo.

ODGOVOR — V skladu s 7. točko 24. člena Zakona o pokojninskem zavarovanju (Uradni list FLRJ, št. 51/57) se vam ta čas šteje v pokojnino, v kolikor ste delali polni delovni čas.

O. R. RADOVLJICA

VPRAŠANJE — Ker ste odslužili vojaški rok, vas zanima, v kolikem času se morate zaposliti, da ne izgubite otroškega dodatka.

ODGOVOR — V skladu z 31. členom uredbe o otroških dodatkih (Uradni list FLRJ št. 36/55) se se morate zaposliti v roku dveh mesecev.

O. R. ŠKOFJA LOKA

VPRAŠANJE — Ker se s sorodniki ne razumete in ne pridete do sporazuma zaradi zapuščine, bi radi izvršili cenitev.

ODGOVOR — V skladu s 197. členom Zakona o dedovanju (Ur. list FLRJ, št. 20/55) bi ocenitev lahko že izvršili pri popisu smrtovnice, sedaj boste pa morali za ocenitev zaprositi sodišče.

B. Z. JESENICE

VPRAŠANJE — Gospodarska organizacija vas je poslala na strokovno šolanje, zanima vas, ali se vam ta čas šteje v pokojnino.

ODGOVOR — V skladu s 27. čl. Zakona o pokojninskem zavarovanju (Uradni list FLRJ, št. 51/57) se vam bo za dobo dveh let ta čas štel v pokojnino.

S. F. KRANJ

VPRAŠANJE — Za koliko časa se lahko sklene delovno razmerje, da se vnaprej določi, koliko časa bo trajalo.

ODGOVOR — V skladu s 134. členom Zakona o delovnih razmerjih (Uradni list FLRJ, št. 53/57) se delovno razmerje za delovni čas, ki je določen, napravi največ za tri mesece, in to za sezonsko delo.

V. Z. JESENICE

VPRAŠANJE — Pred leti ste napravili sodno oporoko, zanima vas, ali jo lahko prekličete.

ODGOVOR — V skladu s 170. členom Zakona o dedovanju (Uradni list FLRJ, št. 20/55) lahko oporoko prekličete le pred sodiščem.

OBVESTILO

Oddelek za gradnje in komunalne zadeve občinskega ljudskega odbora Kranj, se je preselil v Tomšičevo ulico št. 21 (Gasilski trg).

Uradne ure za stranke so v ponedeljek in petek od 9. do 12. ure ter v sredo od 14. do 17. ure. Izven uradnih ur strank ne sprejemamo.

Telefon - centrala 22-36, telefon - načelnik 29-31

ObLO Kranj
Oddelek za gradnje in komunalne zadeve

RAZPIS

Razpisna komisija pri Obrtno-komunalni zbornici okraja Kranj razpisuje naslednji prosti delovni mesti:

1. **analitika — planerja**
2. **referenta za strokovno izobraževanje kadrov in organizacijo dela**

Pogoji: ad 1. Srednja ekonomska šola in večletna praksa v analitskem, planskem in računovodskem sektorju.
ad 2. višja upravna šola ali srednja šola z večletno prakso v strokovnem izobraževanju kadrov oz. v organizaciji dela.
Ponudbe pošljite pismeno do 30. maja t. l. na Obrtno-komunalno zbornico v Kranju.

Predsednik:
Janko Urbanc

Komisija za sprejemanje in odpuščanje kadra pri

Inštalater, Kranj sprejme

referenta za nabavo

POGOJI: zaželena je praksa v nabavi in poznavanje ključavničarskega in instalaterskega materiala. Plača po pravilniku o osebnih dohodkih ali po dogovoru. Nastop službe po dogovoru. Ponudbe ustmene ali pismene na upravo podjetja do 31. maja 1961

Kranj, 16. maja — Danes zjutraj je bila v Bitnjah pri Kranju prometna nesreča, ki pa k sreči ni bila hujšega značaja, čeprav je obležal prevrnjen tovornjak s 30 zaboji izdelkov tovarne čokolade in bonbonov »Banat« iz Vršca.

Na sicer preglednem ovinku, vendar dokaj ozki cesti, sta se srečala avtobus in tovornjak C 42654. Tovornjak, ki je vozil zelo počasi, pa je zašel preveč na desno, na nagnjeni del zemljišča ob cesti in šofer je ostal nemočen. Kamion se je zato prevrnil. Zrlev ali pa večje škode ni bilo, saj so celo vsa kabinska in reflektorska stekla ostala cela.

Na sliki: poklicni gasilci kranjske enote ne preprečujejo samo požarov (prav ta teden je tudi teden požarne varnosti), temveč pomagajo tudi pri prometnih nesrečah. Prav zadnje dni pa so imeli toliko posla s prevrnjenimi avtomobili, da so jih komaj sproti postavljali spet na »noge« — seveda nekatere bolj, druge manj poškodovane.