Moja GORENJSKA

Leto: XII - ISSN - 1581-615X

Februar 2011 • Številka 1

Ponovno na razpolago nepovratna sredstva
za kotle na polena, sekance in pelete!

041 383 383
www.biomasa.si

BIOMASA froling

Za vas beležimo čas

Gorenjski Glas

XXXL UGODEN KREDIT

lesnina

POZOR! PONUDBA JE ČASOVNO OMEJENA!
NE ZAMUDITE IN IZKORISTITE PRILOŽNOST!

KRANJ, Staneta Žagarja 67
Delovni čas: pon.- pet. 9^{00} - 20^{00},
sobota 9^{00} - 18^{00}

JESENICE, Cesta železarjev 4b
Delovni čas: pon.- pet. 9^{00} - 20^{00},
sobota 8^{00} - 13^{00}

0,NIČ Obresti!

36 plačilo na **obrokov**

BREZ STROŠKOV
BREZ OBRESTI

PONUDBA JE ČASOVNO OMEJENA!

ČETRTEK	PETEK	SOBOTA	NEDELJA
01-24 FEBRUAR	25 FEBRUAR	26 FEBRUAR	27 FEBRUAR
XXXL UGODEN KREDIT	XXXL UGODEN KREDIT	XXXL UGODEN KREDIT	ZAPRTO

PONEDELJEK	TOREK	SREDA	ČETRTEK
28 FEBRUAR	01 MAREC	02 MAREC	03 MAREC
XXXL UGODEN KREDIT	XXXL UGODEN KREDIT	XXXL UGODEN KREDIT	XXXL UGODEN KREDIT ZADNJI DAN

NE ZAMUDITE PRILOŽNOSTI!

XXXL UGODNI KREDITNI POGOJI

EOM = 0%

Obrestna mera je **0,00%**, stroški **0,00%**, minimalna vrednost kredita je **1.500 eur**, maksimalna **25.000 eur** in minimalni obrok je **50 eur**.
Prodaja **na 36 obrokov, brez obresti in brez stroškov, EOM = 0%.**

LESNINA d.o.o., CESTA NA BOKALCE 40, LJUBLJANA

Coo center očesne optike

pregledi in kontrola vida

- KOREKCIJSKA OČALA
- SONČNA OČALA
- ŠPORTNA OČALA
- KONTAKTNE LEČE IN TEKOČINE ZA LEČE

Levi's · Vogue · s.Oliver · Ray-Ban · Gianfranco Ferre · Police · bollé Safety · Gucci · More & More · Dior · Johnson & Johnson · Saturn · Bausch & Lomb · adidas · Giorgio Armani · Dolce & Gabbana

Center očesne optike. Center korekcijskih in sončnih očal ter kontaktnih leč. **Vaš center!**

Pogodbeni dobavitelj medicinsko-tehničnih pripomočkov

Obiščite nas ob krožnem križišču v Naklem

Kranjska cesta 24, Naklo,
tel.: 04/595 13 14, GSM:040/ 87 37 20

DELOVNI ČAS: med tednom 8:30 - 18.30, sobota 9.00 - 12.00, nedelje in prazniki zaprto

C.O.O. d.o.o., Kranjska cesta 24, 4202 Naklo

*** OKULISTIČNI PREGLEDI VIDA**

*** IZDELUJEMO ŠPORTNA IN SONČNA OČALA Z DIOPTRIJO**

*** POSEBNE UGODNOSTI ZA UPOKOJENCE**

*** PONUDBA OČAL NA RECEPT BREZ DOPLAČILA**

Jure pri Borisu na obisku

Ob večerih sem največkrat doma. Po napornem dnevu se rad uležem na kavč in ob gledanju televizije malo pokramljam s svojo ženo in pogledam dober film. Brez premišljevanja se zatopim v svet, kjer pozabim na vsakdanje skrbi. In nič me ne moti, Lastovka dela, kot je treba. Več kot 70 programov, ob kakšnem filmu rad pogledam tudi tekme Uniona Olimpije, svet živali na National Geograficu. To je moj svet, svet udobja, v katerem se počutim domače.
Nekega dne me pokliče Jure, prijatelj iz Kranja.

Boris, Jure tu.
O Jure, kako?
Odlično, že dolgo se nisva videla. Lahko pridem na obisk?
Z veseljem, pridi takoj. Bova gledala tekmo Olimpija : Maccabi.

Čez 20 minut je Jure že pri Borisu. Med kramljanjem Jureta zanima, kakšen priključek ima Boris.
Imam Lastovko TV, ki oddaja preko Krvavca.

Namontirali so mi krožnik. Deluje odlično. Vse, kar potrebuješ, je samo vidna razdalja na oddajnik iz Krvavca. Baje bo kmalu možen tudi trojček, tudi internet in telefonija.

Jure se nasmehne. ***Vem, a si pozabil, da delam na Telemachu in to prav na sistemu Lastovka***?
Boris: ***Nič ne vem o tem. Daj, povej kaj več.***

Povpraševanje po tem, da na sistemu Lastovka začnemo ponujati še internet in telefonijo, je bilo tako veliko, da bomo s 15. marcem začeli ponujati Lastovko Trojček. Že za 28 evrov vse troje. Zaradi tehničnih zahtev se bo zmanjšalo število programov na Lastovki TV, do konca leta 2011 pa te storitve ne boš mogel več uporabljati, zato ti svetujem, da preideš na Trojčka. Če se na Lastovko Trojček naročiš do 14. aprila, ti bomo brezplačno zamenjali opremo, ki je potrebna za internet in telefonijo.

Boris samo gleda. Vesel je, da je po dolgem času srečal Jureta, vesel je za informacijo o tem, da bo končno lahko vse tri storitve dobil preko sistema Lastovka, na enem računu.
Še to, Boris. V novem sistemu Lastovka trojček bo v začetni fazi 135 televizijskih programov. Podoben paket imamo tudi iz oddajnika na Krimu. Na novem sistemu boš lahko spremljal tudi programe v visoki resoluciji (programe HD) in različne dodatne televizijske pakete. Po ukinitvi starega, sedanjega sistema, Lastovka TV, bo programska shema v novem sistemu Lastovka trojček povsem enaka digitalni programski shemi Telemach v celotnem kabelskem sistemu po Sloveniji, kjer trenutno prenašamo že 143 programov in načrtujemo številne nove programe v letu 2011.

Boris: ***In kje zadevo naročim?***

Jure: ***Daj, pokliči na brezplačno linijo 080 22 88. Jaz bom pozabil.***

Boris: ***Super. Naročam. Tebe pa spomnim v ponedeljek, ko boš v službi.***
Povej mi, kakšna bo hitrost interneta ...

NOVO!

Vidite Krvavec?

Brezžični digitalni paketi
Lastovka trojček že od 28 EUR

TV • internet • telefon

Darilo
brezžični telefonski aparat za prvih 100 naročnikov

Slika je simbolična

Za več informacij pokličite **080 22 88** ali pobrskajte na
www.telemach.si

Telemach d.o.o., Cesta Ljubljanske brigade 21, 1000 Ljubljana
info@telemach.si

telemach
Moj svet udobja.

Prelepa Gorenjska, na zemljevidu te ni!

V zadnjih letih smo v državi razpravljali o več modelih, kako razdeliti Slovenijo na pokrajine. Zedinili se nismo še o nobenem. Zadnji, ki temelji na razdelitvi na šest pokrajin (po vzoru škofij), pa je znova močno vznemiril slovensko in še bolj gorenjsko javnost. Na predlaganem pokrajinskem zemljevidu namreč Gorenjske ni.

Z razmišljanjem, da bi Slovenijo razdelili na pokrajine, se ukvarjamo že poldrugo desetletje. Že zakon o lokalni samoupravi iz leta 1993 je predvidel, da bi se občine povezovale v pokrajine zaradi urejanja in opravljanja lokalnih zadev širšega pomena. Že tedaj so se porajali različni dvomi, od tega, ali je prava ureditev, ko se občine povezujejo v pokrajine in so potemtakem njihove ustanoviteljice, do tega, ali je smiselno že tako majhno Slovenijo razparcelirati še na manjše enote. Pozneje, ko se je Slovenija vključila v Evropsko unijo, je bila vzpostavitev pokrajin predvidena kot teritorialna enota, ki bi lahko delovala kot partnerica evropskim strukturnim skladom in predstavljala element čezmejnega regionalnega sodelovanja, saj je glavnina srednjeevropskih držav razdeljena na podoben način. Decentralizacija in regionalizacija Slovenije pa naj bi bila potrebna tudi zaradi hitrejšega in bolj uravnoteženega razvoja Slovenije, saj se njeni posamezni deli razvojno precej razlikujejo.

Zataknilo se je pri številu pokrajin

Možnost za začetek postopkov za ustanovitev pokrajin so omogočile spremembe ustave leta 2006. Pokrajine bi tako lahko opravljale lokalne zadeve širšega pomena. Na Gorenjskem smo v tistem času najpogosteje omenjali odlaganje smeti, češ da bi se v primeru obstoja Gorenjske kot pokrajine o tem lažje dogovorili, kot so se sicer posamezne občine med seboj in z državo.

V mandatu prejšnje vlade, ki je že oblikovala paket zakonov, potrebnih za regionalizacijo Slovenije, smo se temu cilju v državi še najbolj približali. Za del pokrajinske zakonodaje je v parlamentu potrebna dvotretjinska večina, česar pa v času Janševe vlade niso uspeli zagotoviti. Najbolj se je zatikalo pri številu pokrajin, saj je vladna ekipa predlagala, da jih je štirinajst, v opoziciji pa so menili, da je to preveč in predlogu niso bili pripravljeni dati podpore. O območjih in imenih pokrajin smo šli leta 2008 celo na referendum. Na referendum je šlo manj kot enajst odstotkov volivk in volivcev, od tega pa jih je dve tretjini na zastavljeno vprašanje odgovorilo pritrdilno. Vendar se je volilno leto že iztekalo, jeseni je volitve dobila nasprotna politična opcija in ta se je vprašanja pokrajin lotila na novo.

Pahorjeva vlada je na začetku mandata ustanovila strateški svet za decentralizacijo in regionalizacijo Slovenije, ki ga sestavljajo strokovnjaki z različnih področij. Doslej je skupina pripravila že več analiz, izhaja pa iz predpostavke o manjšem številu pokrajin, češ da v sedanjem kriznem gospodarskem in socialnem položaju le pokrajine z dovolj velikim razvojnim kapitalom računajo na razvojni preboj. Kar šest od prej predlaganih štirinajstih pokrajin bi imelo manj kot sto tisoč prebivalcev in tudi sicer precej skromen potencial, kar bi oteževalo učinkovito delovanje pokrajine, ki naj bi bila sicer gospodarsko, finančno, kadrovsko kar najbolj avtonomna. Strokovne skupine so se v svojih študijah tako osredotočile na presojo teritorialne členitve na tri in šest do osem pokrajin.

Ministrica razburila župane

O pokrajinah se v javnosti že nekaj časa ni razpravljalo: po eni strani strokovnjaki pač niso toliko na očeh kot politiki, po drugi pa se je ta tema v kriznih časih umaknila drugim bolj perečim. Zato je še toliko bolj presenetil najnovejši predlog nove ministrice za lokalno samoupravo in regionalno politiko **Duše Trobec Bučan,** ki ga je predstavila na vseslovenskem srečanju županov na Brdu. Govori o šestih pokrajinah, k čemur je na eni strani napeljal napotek Eurostata, naj sedanje število statističnih pokrajin (teh je dvanajst) razpolovijo, tudi zaradi lažje statistike. Sicer pa je ministrica na Brdu dala vedeti, da predlog temelji na členitvi Slovenije na šest škofij, ki se je po njenih besedah doslej izkazala za uspešno in so jo ljudje po petih letih od njene uveljavitve sprejeli. Šest pokrajin na (za mnoge zelo provokativnem pokrajinskem zemljevidu) bi bilo naslednjih: Celjska, Koprska, Ljubljanska, Mariborska, Murskosoboška in Novomeška. Gorenjske ni med njimi, kar je še posebej vznemirilo gorenjske župane, in sicer zato, ker so dosedanji pred-

Naslovnica: Teloh - znanilec pomladi
Foto: Tina Dokl

MOJA GORENJSKA JE PRILOGA ČASOPISA

Gorenjski Glas

Gorenjski glas je osrednji gorenjski časopis, ki pokriva širše območje Gorenjske. Je časopis z bogato tradicijo, saj neprekinjeno izhaja že od leta 1947, njegovi zametki pa segajo v daljne leto 1900. Kot poltednik izhaja ob torkih in petkih, v nakladi 22 tisoč izvodov. Je neodvisen, politično uravnotežen časopis z novicami, predvsem z vseh področij življenja in dela Gorenjcev, pa tudi širše. Pišemo o vsem, kar ljudi zanima, ali kot pravimo: Gorenjski glas za vas beleži čas. V dobrem in slabem. V veselju in žalosti. Za vas sprašujemo, kaj je novega. Zaradi vas zastavljamo tudi neprijetna vprašanja. Morda vas kdaj kaj naučimo. In seveda poskrbimo za sprostitev in zabavo. Samo zaradi vas predemo misli. Naglas.

Časopis dopolnjujemo z brezplačnimi prilogami, kot so Moja Gorenjska, Kranjčanka in Ločanka, ter ob koncu leta z letopisom GORENJSKA - darilom pred božično-novoletnimi prazniki.

Če vas poleg branja Moje Gorenjske zanimajo tudi novice z vse Gorenjske, vas vabimo k naročilu na časopis Gorenjski glas. Kot novemu naročniku vam bomo prve tri mesece časopis prinašali brezplačno (če boste naš naročnik vsaj eno leto) in vas presenetili z darilom ter z drugimi ugodnostmi.

Dobrodošli v družbi naročnikov Gorenjskega glasa.

MOJA GORENJSKA, ISSN 1581-615X, izhaja kot priloga poltednika Gorenjski glas, v nakladi 80.000 izvodov. Ustanovitelj in izdajatelj: Gorenjski glas, d. o. o., Kranj, Bleiweisova cesta 4, 4000 Kranj. Odgovorna urednica: Marija Volčjak, uredništvo: Gorenjski glas, vodja oglasnega trženja Mateja Žvižaj. Priprava za tisk Gorenjski glas, d. o. o., Kranj. Tisk: Delo, d. d., Tiskarsko središče. Distribucija: Pošta Slovenije, d. o. o., Maribor. Uredništvo, naročnine, oglasno trženje: Bleiweisova cesta 4, Kranj, telefon: 04/201-42-00, telefax: 04/201-42-13. E-pošta: info@g-glas.si, mali oglasi: telefon 04/201-42-47. Delovni čas: ponedeljek, torek, četrtek in petek od 7. do 15. ure, sreda od 7. do 16. ure, sobote, nedelje in prazniki zaprto. MOJA GORENJSKA, številka 1, februar 2011, je priloga 16. številke Gorenjskega glasa, ki je izšla 25. februarja 2011.

Ministrica za lokalno samoupravo in regionalno politiko Duša Trobec Bučan

logi regionalizacije vselej upoštevali tudi Gorenjsko kot enovito pokrajino. V času, ko je bil na rešetu predlog štirinajstih pokrajin, so se sicer župani "zgornje" Gorenjske zavzemali za to, da bi bila Gorenjska razdeljena na dva dela, in sicer zato, ker so občine zgornjega dela Gorenjske manj razvite od preostalega dela in bi tako ob nižjem indeksu razvitosti lažje prišli do evropskega denarja, v skupni Gorenjski z višjim količnikom razvitosti pa bi bile te možnosti manjše. Gorenjske župane pa je na Brdu razjezilo tudi dejstvo, da nova ministrica prihaja z Gorenjskega, da je tudi nekaj njenih najožjih sodelavcev Gorenjcev, ob tem pa predlagajo pokrajinsko členitev, kjer Gorenjske sploh ni, oziroma je del skupne Ljubljanske pokrajine.

Zgolj delovni osnutek

Ministrica je dejala, da gre za delovni osnutek in k razpravi o njem v prvi fazi povabila lokalne skupnosti, v nadaljevanju pa naj bi se o njem pogovarjali tudi v parlamentarnih strankah. Odziv strank je pokazal, da predlog ni usklajen niti v koaliciji, kaj šele z opozicijo, kjer bo tudi treba iskati konsenz, saj je, kot že povedano, pri pokrajinah potrebna dvotretjinska večina. Ker je bil predlog deležen precejšnje kritike, je vladna služba za lokalno samoupravo po srečanju na Brdu izdala sporočilo za javnost, ki znova poudarja, da gre pri idejnem predlogu delitve Slovenije na šest pokrajin "za politično izhodišče za nadaljnjo razpravo", idejni osnutek torej služi kot izhodišče za usklajevanje stališč s poslanskimi skupinami. "V preteklih letih je bilo opravljeno obsežno strokovno delo in pokrajine so bile dobro utemeljene z različnih vidikov. Potrebno je torej predvsem obuditi politično razpravo in doseči konsenz. Potrebujemo rez v procesu in povsem novo izhodišče, ki ga predstavlja regionalizacija Slovenije na šest pokrajin in jo ponujamo kot politično izhodišče za začetek političnih usklajevanj. S predlogom ne nadomeščamo dosedanjih strokovnih predlogov in z njimi strokovno ne polemiziramo. Zaključki Strateškega sveta za regionalizacijo in decentralizacijo Slovenije ostajajo strokovno izhodišče celotnega projekta," zatrjujejo v vladni službi. Dodajajo še, da se je o vprašanju nadaljnjih korakov projekta regionalizacije ministrica Duša Trobec Bučan posvetovala s predsednikom vlade Borutom Pahorjem. Čeprav je opozoril, da projekt regionalizacije ni med prioritetami vlade do izteka tega mandata, se je

strinjal z njenim predlogom, da se zaradi ustavne obveznosti ustanovitve pokrajin kljub temu poizkuša ugotoviti, ali bi bilo mogoče narediti vsaj kakšen nadaljnji korak glede njihove ustanovitve. V tem smislu je ministrica nedavno predstavila svoj idejni predlog s skupno željo predsednika vlade in ministrice, da se ugotovi odmeve nanj in možnost ustreznih kompromisov, so še pojasnili.

Da bi izvedeli kaj več, smo z ministrico želeli opraviti intervju, na kar je najprej pristala, nato zaradi obveznosti pogovor preložila in kasneje sporočila, da se bo o tem vprašanju pogovarjala potem, ko bo narejen kak nov korak k regionalizaciji.

Gorenjci enotni v ogorčenju

Novih korakov očitno ni, zgodba o pokrajinah je potihnila. Ena zadnjih informacij je prejšnji teden prišla s seje sveta regije, kjer so navzoči župani sprejeli sklep, da vladno službo za lokalno samoupravo obvestijo o jasno izraženem stališču gorenjskih županov, da se ne strinjajo s predlogom regionalne ureditve Slovenije. "Gorenjska naj bo pokrajina zase," so odločni. Kako o predlogu ministrice Trobec Bučanove razmišljajo nekateri gorenjski politiki? O tem smo najprej poizvedeli pri predsedniku stranke DeSUS, saj ministrica prihaja iz njihove "kvote". "Glede predloga šestih pokrajin je moje mnenje, da je predlog zgolj podlaga za širšo razpravo. Ne pristajam na regionalizacijo, v kateri ne bi bilo Gorenjske. Sicer pa menim, da v tej sestavi državnega zbora ni realno pričakovati, da bi ustanovili pokrajine, ker je potrebna dvotretjinska večina v državnem zboru. Menim, da bo politična razprava hitro pokazala,da ni potrebne politične večine za ustanovitev pokrajin," pravi prvak DeSUSa **Karl Erjavec.** Predsednik regijskega odbora te stranke na Gorenjskem **Anton Stražišar** dodaja: "Uradno se v regijskem odboru stranke o tem še nismo pogovarjali, v neformalnih pogovorih pa se kaže, da predlogu ministrice za šest pokrajin brez Gorenjske ljudje niso naklonjeni. Tudi osebno mi ni všeč, da bi bile pokrajinske meje zarisane po škofijskih in da bi bila prihodnja regionalna ureditev brez Gorenjske."

Najnovejši predlog šestih pokrajin, kjer je Gorenjska del ljubljanske pokrajine. (vir: SVLR)

Zemljevid osmih pokrajin, na katerem je tudi Gorenjska. (vir: SVLR)

Več gorenjskih županov je že na Brdu povedalo svoje mnenje o najnovejšem konceptu pokrajin, nekatere pa smo o tem znova povprašali. Župan mestne občine Kranj **Mohor Bogataj** pravi: "Kot sem že nekajkrat povedal, zamisel o šestih pokrajinah brez Gorenjske ni sprejemljiva. Če sedanje geografsko območje Gorenjske priključimo Ljubljani, takoj Gorenjska postane tudi najbolj razvito območje, kar, žal, že dolgo ni več res. V regiji potrebujemo evropske spodbude, v teku je več regionalnih projektov na komunalnem področju, povezujemo se na področju turizma in promocije, sodelujemo v čezmejnih projektih, skratka, Gorenjska je zaključena geografska enota in tako tudi deluje. Ne vidim razlogov, da ne bi bila tudi samostojna pokrajina. Proti regionalni delitvi Slovenije brez Gorenjske smo se izrekli župani tudi na Svetu Gorenjske regije, prav tako so se za Gorenjsko na regionalnem zemljevidu zavzele svetnice in svetniki mestne občine Kranj. Upam, da bo tudi Služba vlade za lokalno samoupravo in regionalni razvoj upoštevala jasno izraženo voljo predstavnikov tu živečih ljudi, da želijo imeti svojo pokrajino kot doslej."

"Premalo sem seznanjen s predlogom regionalizacije Slovenije, da bi lahko o njem sodil, kolikor pa ga poznam, se mi ne zdi smiselno, da se pri regiona-

lizaciji Ljubljana priključuje Gorenjski. Če se bo to zgodilo, bo Gorenjska potegnila kratko. Gorenjska ima svojo vizijo, ki je drugačna od ljubljanske. Če bo Ljubljana zraven, najbrž na Gorenjskem ne bomo imeli možnosti dobiti kakih dodatnih sredstev, saj bo BDP tako visok, da bo težko kandidirati denimo za denar iz evropskih virov. Menim pa, da moramo biti v tem primeru Gorenjci enotni," razmišlja župan občine Škofja Loka **Miha Ješe.**

Jure Žerjav, župan občine Kranjska Gora, najbolj zahodne gorenjske občine, kjer so se pred nekaj leti ogrevali za posebno pokrajino zgornjo Gorenjsko, pravi takole: "V vseh dosedanjih predlogih je bila Gorenjska predvidena kot enotna pokrajina. Da smo se pred leti nekateri ogrevali za delitev, so bili krivi predlogi delitve Slovenije na preveliko število pokrajin, v tem primeru ne bi bilo napak, če bi imeli tudi dve Gorenjski. Sedanji predlog šestih pokrajin pa je znova nesorazmeren: osrednjeslovenska pokrajina, kamor naj bi šteli tudi Gorenjsko, zajema veliko območje od avstrijske meje na severu do hrvaške na jugu in ima 800 tisoč prebivalcev, pomurska pokrajina denimo je silno majhna. Občutek imam, da je ta predlog bolj kost, ki naj bi jo župani glodali namesto drugih veliko resnejših problemov."

Borut Sajovic, župan občine Tržič in hkrati poslanec državnega zbora iz koalicijske stranke LDS, pa meni, da je prav, da smo znova začeli razpravo o pokrajinah, češ da pokrajine potrebujemo in da so pomembne zaradi hitrejšega in policentričnega razvoja Slovenije. "Eden temeljev regionalne politike je možnost pridobivanja razvojnih sredstev iz domačih in zlasti mednarodnih virov. Za dosego teh ciljev mora imeti pokrajina zadostno število prebivalcev, gospodarski in kadrovski potencial. Enako kot ministrica tudi v LDS podpiramo manjše število pokrajin, saj bodo cenejše in učinkovitejše v odnosu do pretiranega drobljenja že sicer majhne in z občinami prezasičene Slovenije," meni Sajovic. Manj posrečena se mu zdi delitev na osnovi škofij. V dejstvu, da med pokrajinami ni Gorenjske, pa tudi ne vidi večjega problema. "Ni važno, kako se bo pokrajina imenovala, pomembna je njena vsebina, ta pa je razvojna." Kot strankarski politik dodaja, da so v stranki v želji po uresničitvi reorganizacije slovenske uprave pripravljeni tudi na kompromise. Pričakuje tvoren dialog političnih strank, županov in druge zainteresirane javnosti, kjer se bodo upoštevali realni argumenti in šele nato želje, do rešitve pa naj bi prišli s popuščanjem in trezno razpravo, brez trmastega vztrajanja pri zgodovinskih utemeljitvah take ali drugačne rešitve, češ da je ustanovitev pokrajin namenjena prihodnosti in ne preteklosti Slovenije.

Pokrajine, kot si jih je zamislila Janševa vlada. (vir: SVLR)

Če se bo pokrajinska zgodba nadaljevala, bodo o njej navsezadnje odločili poslanci. Kako o zadnjem predlogu razmišljata poslanca dveh največjih strank, vladne SD in opozicijske SDS?

Darja Lavtižar Bebler: "Ko sem gledala sliko predlagane regionalne ureditve, sem razmišljala, da res ni sprejemljivo, da je Gorenjska v skupni regiji z Ljubljano. Menim, da gre za kabinetni predlog, ki ni bil prehodno usklajen in se je ministrica prenaglila, da ga je takega pokazala županom. Tudi škofije se mi ne zdijo ustrezen temelj za pokrajinsko členitev Slovenije. Nisem za veliko število pokrajin, nemara bi bilo šest celo pravo število, če bi bile primerneje razporejene, tako pa je razmerje med "kokošjim repom in glavo" nesorazmerno. Ne vem, kakšna merila so bila pri tem upoštevana. Če pogledamo le ljubljansko regijo, imajo njeni posamezni deli različne interese: Gorenjska drugačne od glavnega mesta in tudi denimo od južnega dela proti hrvaški meji."

Milenko Ziherl: "Predlog členitve Slovenije na pokrajine, med katerimi (po vzoru škofijskih meja) ni Gorenjske, se mi ne zdi sprejemljiv. Kolikšno je pravo število pokrajin in kako naj bodo razporejene po Sloveniji? V času naše vlade je bil osvojen predlog štirinajstih pokrajin, med katerimi jih je bilo več na vzhodnem delu države. Gorenjska je bila predlagana kot enotna pokrajina, so pa bile tudi ideje, da bi bili dve Gorenjski, kar se mi ni zdelo sprejemljivo. V šali rečeno je to enako, kot če bi imeli dvojne Avsenike in dvoje jeseniške hokejiste. Preveliko število pokrajin ni smiselno zaradi drobljenja, ki zmanjšuje njihovo učinkovitost in po nepotrebnem povečuje birokracijo. Nemara je celo dvanajst (sedaj statističnih regij) preveč. Smiselno se mi zdi manjše število pokrajin, morda je šest do osem, pri čemer je treba upoštevati, da so zaključene celote. S pokrajinami želimo zagotoviti tudi enakomernejši razvoj (razlike med območji v Sloveniji so še vedno v nebo vpijoče, od 75-odstotne do 106-odstotne razvitosti) in omogočiti, da bi lahko kandidirale za razvojna sredstva iz evropskih virov."

Danica Zavrl Žlebir, foto: TK

Gorenjska, ljubljanska nadpokrajina

Gorenjska je med slovenskimi pokrajinami ena najbolj izrazitih, če ne celo najbolj prepoznavna, tako po svojih naravnih kot po zgodovinskih, kulturnih in drugih posebnostih. Takšna bo tudi ostala, ne glede na to, ali dobi tudi uradni status pokrajine. V slednjem ji zadnje čase bolj slabo kaže, tudi po "zaslugi" pokrajinske ministrice, ki je - Gorenjka?

Miha Naglič

V petek, 14. januarja 2011, je Gorenjski glas izšel z naslovnico, na kateri sta na sliki desno zgoraj (torej na najvidnejšem mestu v vsakem časopisu) predsednik vlade in njegova nova ministrica, levo od slike pa je članek z velikim naslovom: **Duša Trobec Bučan nova Gorenjka v vladi.** Ne vem, ali se imenovana dama tudi sama ima za Gorenjko ali ne, dejstvo je, da živi v Hotemažah (v občini Šenčur) in se vozi na delo v bližnjo prestolnico. Ko je nedavno objavila svoj predlog o pokrajinski razdelitvi države, smo bili presenečeni nad dvojim: da se je zgledovala po razdelitvi Slovenije na šest škofij in da torej med pokrajinami ni - Gorenjske. Ker ta pač nima svoje škofije. Bog pomagaj!

Ko so pred leti v Sloveniji ustanovili nove škofije v Celju, Murski Soboti in Novem mestu, je Kranj ni dobil, češ da bi bila v tem primeru ljubljanska preveč okrnjena, saj bi ji poleg prestolnice ostali le še del Notranjske in Kočevska s svojimi medvedi, ki pa niso krščanske vere. Vrh tega je dejstvo, da so bili skoraj vsi najvidnejši ljubljanski škofi v 20. stoletju in do danes Gorenjci: Begunjec Anton B. Jeglič, Vrbljan Anton Vovk (rojen v Prešernovi rojstni hiši in pesnikov pranečak), Kovorjan Jožef Pogačnik, Rodičan Franc Rode, Gameljčan Alojz Uran ... Na Gorenjskem so tudi Brezje kot osrednje slovensko narodno svetišče in "duhovno zdravilišče" (oznaka Jožeta Dežmana), tu so Savica, sv. Janez Krstnik ob Bohinjskem jezeru in svetišče na otoku sredi Blejskega jezera - kot mitološki kraji slovenskega krščanstva. Problem torej ni v tem, da bi Gorenjska ne mogla biti škofija, ampak v tem, da bi bila ljubljanska nadškofija brez Gorenjske prehudo osiromašena. Še zlasti v primeru, če bi v gorenjsko škofijo uvrstili tudi kamniško in domžalsko dekanijo, ki po naravi in po narečju njunih vernikov sodita na Gorenjsko. Mestna občina Ljubljana z Notranjsko in Kočevsko pa bi bila tudi brez Gorenjske še vedno osrednja slovenska pokrajina.

Glavni problem je v ljubljanski gravitaciji oziroma v tem, da je Kranj preblizu Ljubljane. Ljubljanska gravitacija nas vse vleče naravnost v Ljubljano in slabi znotrajgorenjske povezave. Gorenjci imamo edinega evropskega komisarja iz Slovenije, manjka pa nam močnih povezovalnih osebnosti in lobijev tu, na Gorenjskem. Svojčas mi je te reči razložil Zlatko Kavčič, veliki gorenjski lokalpatriot (v žlahtnem pomenu te besede) in dolga leta prvi bančnik Gorenjske. Ta sicer ima sposobne in prepoznavne osebnosti, vendar nam jih ne uspe povezati k enotnemu delovanju. Gorenjskega lobija v Sloveniji ni čutiti. Nekateri gospodarstveniki iz večjih podjetij se sicer dobronamerno in spontano posvetujejo, vendar bolj o lokalnih zadevah. Štajerci in Primorci imajo v Ljubljani svoj lobi, Gorenjci ne. Obžaloval je tudi, da ni pravega kontakta med poslanci in gospodarstveniki. Poslancev stališča gospodarstvenikov ne zanimajo, oni se dogovarjajo v političnih sredinah, pa še to le vsak v svoji, strankarski. Tega, da bi se gorenjski poslanci različnih strank v Ljubljani povezali v gorenjskem interesu, ne zmorejo. Tako je bilo okoli leta 2000. Kaj pa deset let pozneje? Novo generacijo politikov in poslovnežev seveda imamo, čeprav v nastajanju, a bojim se, da tudi ta ni zmožna vsegorenjskih povezav in dejanj. So ta sploh v njenem interesu? Primer "gorenjske" ministrice priča, da morda sploh niso.

Ves čas smo mislili, da je gorenjska pokrajina samoumevna, zdaj pa se je pokazalo, da ni, da bo treba zanjo tudi kaj narediti. A kaj, če so znotraj Gorenjske same sredobežne tendence. Župani tako imenovane Zgornje Gorenjske bi imeli svojo pokrajino, ki se je zdaj izkazala za povsem iluzorno. Škofja Loka že od nekdaj ne priznava kranjske nadoblasti in bi s prestolnico raje komunicirala neposredno. Me prav zanima, kaj bi v tej zadevi porekel dr. France Bučar, izpričani Gorenjec in predsednik prvega parlamenta samostojne Slovenije? Znano je, da je bil proti delitvi države na pokrajine, češ da je cele Slovenije komaj za eno pošteno pokrajino. To je po svoje res, a če se država že deli, "regionalizira", bi Gorenjska svojo pokrajino vsekakor morala dobiti, s škofijo ali brez ...

Miha Naglič

Gorenjca uknila Gorenjsko
Foto: Tina Dokl

Pobeg čez veliko lužo - Argentina

”Flight number IB6843 from Madrid to Buenos Aires now boarding,” se je zaslišalo iz letališkega zvočnika. Z drugimi potniki sva se postavila v dolgo kačo ljudi, ki so čakali let za Buenos Aires. Za nama je bila že opravljena pot do Madrida, pred nama pa še nočni let do Argentine. Izčrpana in utrujena sva komaj čakala, da vsi zasedemo svoje sedeže, pilot dobi dovoljenje za vzlet in končno zatisneva oči.

Buenos Aires - Pariz Južne Amerike

Časovna razlika je bila ”kriva”, da sva kljub 13-urnemu letu, ki se je začel malenkost čez polnoč v Madridu, prispela v Buenos Aires zgodaj zjutraj. Po prihodu iz letališkega terminala naju je pozdravil topel, sončen dan. Taksi do središča mesta je za naju naročila že najina gostiteljica in po dobrih 20 minutah sva izstopila v samem središču Buenos Airesa.

Drugo največje mesto v Južni Ameriki, takoj za Sao Paulom v Braziliji, leži na zahodnem delu estuarja reke Rio de Plata, medtem ko se na vzhodnem delu reke razteza država Urugvaj. Širše mesto šteje 13 milijonov prebivalcev in je za lažjo orientacijo razdeljeno na 48 okrožij (barrios). Prebivalci Buenos Airesa sami sebi pravijo portenosi, izpeljano iz besede porto (pristanišče).

Rožnato vladno poslopje na trgu Platza de Mayo, glavno prizorišče političnega življenja v Argentini

Ena prvih znamenitosti, ki naju je v mestu pozdravila, je bil osrednji trg Plaza de Mayo. Trg je že od majske vstaje, ki se je zgodila 25. maja 1810 in vodila v kasnejšo neodvisnost Argentine izpod španske vladavine, glavno prizorišče političnega življenja v državi. Na tem trgu so prebivalci večkrat izrazili svojo voljo in z njo dosegli pomembne, največkrat politične spremembe. Tako so v 40. letih prejšnjega stoletja na tem trgu z demonstracijami dosegli izpustitev iz zapora Juana Dominga Perona, ki je kasneje postal argentinski predsednik. Z balkona stavbe z roza fasado (Casa Rosada) so številni argentinski predsedniki salutirali ljudstvu; v njej je še danes uradni sedež vlade in predsednika države.

Od trga Plaza de Mayo se je po ulici Defensia mogoče sprehoditi do trga Plaza Dorrego. Vsako nedeljo je na ulici Defensia sejem; stojnice z oblačili, nakitom, lesenimi izdelki, skodelicami za "mate" (tradicionalna argentinska pijača) so glavna ponudba sejma, kak peso pa skušajo z zabavanjem obiskovalcev zaslužiti še poulični glasbeniki in zabavljači. Ta ulica premore tudi nekaj dobrih lokalov "parilla"; gre za gostilne, kjer lahko gost dobi tisto, kar znajo v Argentini pripraviti bolje kot drugod na svetu - meso z žara. Argentinci so v svetovnem vrhu pri porabi govedine na prebivalca, najraje pa jo pripravljajo na žaru (asado). Ravno argentinska govedina naj bi zaradi reje goveda na argentinskih pampah bila veliko boljšega okusa kot drugje po svetu, in res: zrezki so ogromnih dimenzij in pripravljeni na način, da meso ostane sočno in mehko. Vredno pokusiti ...

Česar v Argentini prav tako ne sme izpustiti noben obiskovalec, je doživeti tango. Tango kot glasba ali ples dejansko izvira iz Buenos Airesa; iznašel ga je delavski razred imigrantov, ki so prišli v Argentino s sanjami o boljši prihodnosti. Tango kot ples je hitro doživel sprejem tudi v ostalih plesnih dvoranah po svetu, začenši s Parizom in Londonom. V Buenos Airesu ga boste najlažje doživeli, če se odpravite na "milongo", družabni dogodek, kjer se pleše argentinski tango. Na milongi veljajo posebna pravila vedenja; moški vabijo ženske na ples s podaljšanim pogledom, le-te z rahlim nasmeškom ali kretnjo glave dajo vedeti, da sprejemajo ponudbo. Moški na podlagi privolitve pride po izbranko in jo odpelje na leseno plesišče. Moški in ženske so oblečeni v elegantna oblačila, glasba pa prihaja naravnost iz starih vinilnih plošč, zaradi česar se zdi, kot da smo bili s časovnim strojem odpeljani stoletje v preteklost. Gibi tanga so čutni, plesalka ima zaprte oči in se popolnoma prepusti plesalcu, ki jo vodi po plesnem podiju. Pričakoval sem sunkovite gibe, kot smo jih vajeni gledati pri profesionalnih plesalcih na tekmovanjih, vendar argentinski tango ni tak ples. Sam sem ga dojel kot način zapeljevanja, predvsem zato, ker tango zahteva intimnost med plesalcema, ki sta v trdnem objemu, naslonjenima glavama druga ob drugi, noge pa se večkrat križajo na način, da se plesalka z nogo dotakne plesalca.

Tudi naju je zamikalo izkusiti nekaj te umetnosti, zato sva si privoščila šolo argentinskega tanga, kjer sva se uspela naučiti vsaj osnovni korak pri tem izredno zahtevnem, a čarobnem plesu.

Vsako nedeljo na ulici postavijo stojnice.

Asado - govedina na žaru je odlična.

Pokopališče la Recoleta, tam počiva tudi Evita Peron.

Naslednji dan sva se odločila, da si ogledava še eno večjo znamenitost glavnega mesta Argentine, pokopališče La Recoleta, ki je v istoimenskem okrožju, ki velja za eno najprestižnejših v mestu. Zemljišče pokopališča La Recoleta ima po mnenju poznavalcev najvišjo ceno med zemljišči v glavnem mestu. To visoko ceno drži zaradi omejenega prostora, na katerem je svoje zadnje počivališče našlo veliko znanih osebnosti iz argentinske politike, umetnosti in znanosti, v ozek krog teh imenitnežev pa si želijo tudi novodobni kapitalisti, saj velja za posebno čast biti pokopan ravno tukaj. Prestižnim imenom primerne so tudi grobnice, ki so pravzaprav mavzoleji, izdelani iz marmorja ali drugega dragega kamna, z velikimi vhodnimi vrati, kipi in ostalo ornamentiko. Nekatere grobnice so vzorno vzdrževane, druge prepuščene zobu časa. Na tem pokopališču je svoje zadnje počivališče našla tudi Evita Peron, ljubljenka argentinskega naroda in sinonim za boljše življenje.

Evita je izhajala iz revnega okolja, a ji je s trdim delom uspelo, postala je radijska in televizijska igralka. V politične vode je zašla kot žena Juana Dominga Perona, ki je po 2. svetovni vojni postal predsednik Argentine. Politična vloga ji je bila pisana na kožo, saj je z neprikrivanjem svojega skromnega porekla in ustanavljanjem več fundacij za pomoč revnim kmalu postala ljubljenka delavskega naroda. Umrla je pri svojih 33 letih in je danes pokopana v družinski grobnici Duarte.

Buenos Aires je pristaniško mesto.

Okrožje Puerto Madero je pristaniški del Buenos Airesa in čeprav pristaniški deli mest običajno ne veljajo za razvitejše predele mest, je v Buenos Airesu drugače. Razlog tiči v odločitvi mestnih oblasti, da se pristaniška dejavnost iz okrožja Puerto Madero prestavi na novo lokacijo, danes poznano pod imenom Puerto Nuevo. Reka Rio Plata namreč na prvotni lokaciji pristanišča ni nudila dovolj globokega ugreza velikim ladjam, zaradi česar je usidranje teh ladij bilo potrebno izven pristanišča samega. Puerto Madero je brez pristaniške dejavnosti ostal zapuščen več kot stoletje vse do 90. let prejšnjega stoletja, ko se je začelo renoviranje področja, zanimanje so pokazali tudi tuji investitorji. Stare pristaniške zgradbe so zamenjala elitna blokovska naselja, luksuzni hoteli in poslovni prostori. Danes najdemo tukaj IBM Tower, stolpnice podjetij Sun Microsistems, Microsoft in hotel Hilton.

Poleg prestižnih okrožij je v mestu tudi nekaj manj glamuroznih - eno takih je okrožje Boca. Turistom lokalni prebivalci odsvetujejo pohajkovanje po tem okrožju, predvsem iz varnostnih razlogov in njihovih nasvetov sva se držala tudi sama. Navkljub potencialni nevarnosti pa se številni turisti v ta predel mesta odpravijo, predvsem iz enega razloga - nogometa. V tem delu mesta je namreč eden najznamenitejših nogometnih stadionov na svetu, stadion La Bombonera, ki je domicilni stadion kluba Boca Juniors, enega najslovitejših argentinskih klubov, za katerega je igral tudi Diego Maradona. V času najinega obiska je bil na sporedu glavni mestni derbi - Boca Juniors proti ekipi River Plate. Vstopnice so dosegle vrtoglavo ceno, tudi do 100 evrov, zaradi česar si tekme žal nisva ogledala v živo, vendar pa pravemu nogometnemu navdušencu (kar midva si-

cer nisva) tudi takšna cena vstopnice ne bi preprečila ogleda tekme in doživetja izjemnih nogometnih strasti, ki sodijo k takšnemu derbiju.
Sva pa zato strastno nakupovala v outlet trgovinah, ki jih je v mestu precej in ponujajo odlično blago za ugodno ceno, ter uživala v večernih izhodih, ki jih portenosi zelo radi prakticirajo in s tem hitro okužijo tudi turiste. Ugotovila sva, da kljub evropskim koreninam Argentinci ostajajo zvesti svojemu južnoameriškemu načinu življenja, ki jim zapoveduje, da si je za prav vse stvari potrebno vzeti čas, pa naj si bo to kosilo s službenimi kolegi, ki se ob kozarcu rdečega vina zavleče še za nekaj minut, ali večerni izhod s prijatelji na milongo ali v bližnji bar, ki se konča v poznih jutranjih urah.

Patagonija - svet ledenikov

Po večdnevni avanturi v glavnem mestu sva se odpravila na jug Argentine, v Patagonijo. Zaradi velike razdalje, ki sva jo morala premostiti med mestoma Buenos Aires in El Calafate, je bil letalski prevoz praktično edina možnost. Polet do mesta El Calafate, ki predstavlja izhodišče za ogled južnega dela naravnega parka Los Glacieres, je trajal slabe štiri ure in iz urbanega Buenos Airesa sva prispela v odročno Patagonijo, svet ledenikov. Patagonija dolguje svoje ime Magellanu, ki je prvi stopil na njena tla. Njemu so sledili številni drugi raziskovalci, vendar je osvajanje ozemlja potekalo počasi zaradi težkih naravnih razmer. Večji del vzhodne Patagonije je raven svet z malo vegetacije, v to prst so si svojo strugo izklesale ledeniške reke, katerih rojstvo se začne s taljenjem ledenikov v argentinskih Andih, nato pa doživijo svoj konec z izlitjem v Atlantski ocean. Patagonija z veliko količino padavin in nizkimi temperaturami na območju Andov zadržuje tretjo največjo zalogo ledu in s tem sladke vode na svetu, takoj za Antarktiko in Arktiko.
Ogled delčka tega ledu v obliki ledenika je bil tudi eden izmed najinih ciljev obiska Patagonije. Sama sva si ogledala najbolj znanega in najdostopnejšega izmed ledenikov, ledenik Perito Moreno. Njegove mere so res neverjetne: dolžina 30 kilometrov, širina 5 kilometrov in višina 70 metrov (nad gladino vode). Do ledenika je speljana izredno lepo urejena potka, ki vodi prav pred njegovo obličje - kako blizu ledu boste pa je odvisno od letnega časa, saj se ledenik v toplejšem času topi in s tem pomika nazaj. Padanje ogromnih kosov ledu v jezero in pri tem nastanek večjih valov je zagotovo največja atrakcija, na katero čakajo vsi obiskovalci s fotoaparati in kamerami v rokah. Najin obisk ledenika je trajal več ur, zato sva lome ledu doživela kar nekajkrat, prav tako pa sva izkoristila ponudbo ogleda ledenika z ladjice, s pomočjo katere obiskovalec doživi ledenik še iz drugačne perspektive.
Dobra ponudba prevozov po tem odročnem delu sveta nama je omogočila, da sva bila dan po ogledu ledenika že na poti na sever, in sicer v mestece El Chalten. Vožnja je potekala z obilo zanimive pokrajine ob poti in s fotoaparatom v roki sem ujel precej le-

Patagonija na območju Andov zadržuje tretjo največjo zalogo ledu na svetu.

pih podob pokrajine in živali, ki so nam prekrižale pot.
El Chalten je majhna vas, v kateri je življenje pravzaprav docela podrejeno obiskovalcem, ki želijo pogledati in doživeti enega najlepših ozadij, kar jih Argentina premore, gori Cerro Torre in Fitz Roy. Vas predstavlja odskočno desko vsem pohodnikom in alpinistom, ki želijo ti dve gori doživeti od blizu.
Ob prihodu smo se vsi obiskovalci najprej ustavili pri čuvajih parka, ki so nam obrazložili pravila obnašanja v parku. Neodgovornost obiskovalcev je v tem parku namreč že imela katastrofalne posledice, ko je zaradi odvrženega cigaretnega ogorka pogorela desetina površine parka.
Po kratkem predavanju čuvajev in odložitvi nahrbtnikov v prvem solidnem prenočišču v vasi sva se opremila za treking in jo mahnila na pohod pod goro Cerro Torre. Vreme je bilo naravnost čudovito, sončno, kar v teh krajih ni ravno pogosto. Večji del poti sva hodila čez redek gozd, delno pa tudi ob ledeniški reki. Gora Cerro Torre je popolnoma navpičen skalnat masiv, ki ima na vrhu snežno kapico. Zaradi svoje oblike je bil vrh gore dolgo časa alpinistom nedosegljiv, a se je osvojitev leta 1974 le zgodila. Za običajne pohodnike je končna točka 3-urnega trekinga zgolj ledeniško jezero pod goro, kjer sva tudi sama proslavila osvojitev razgledne točke z nekaj posnetki in se vrnila nazaj proti vasi.
Naslednji dan naju je čakal treking do gore Fitz Roy, ki s svojimi 3.375 metri sicer dosega le polovico višine najvišjih vrhov Himalaje, vendar pa zaradi njegove oblike njegov vrh dosežejo le najboljši alpinisti. Dodaten dejavnik v težavnosti osvojitve tega vrha je tudi težavno vreme, kar sva izkusila tudi na lastni koži. Vremenska napoved za treking ni bila ravno obetajoča, a vendar sva bila hvaležna, da je dež s pozdravom počakal do prve razgledne točke, da sva v fotografski objektiv ujela goro, ne da bi jo prekrivali oblaki. V nadaljevanju poti nama je narava postregla z močnimi vetrovi, pa tudi nekaj dežnih kapelj je padlo, zato sva se pametno odločila, da se obrneva proti vasi in pač priznava premoč narave. Ko sva prispela nazaj v vas, je bil veter že tako močan, da nama je pomagal pri hoji zadnja dva kilometra, saj naju je pridno suval v hrbet. Takoj za tem, ko sva prestopila vrata najinega prenočišča, pa je bilo neurje, ki mu je bila streha prenočišča komaj kos.
Vremenska napoved za nekaj naslednjih dni ni bila dobra, zato sva se odločila, da predčasno končava najino odisejado po Patagoniji. Kljub temu da sva Patagonijo zapustila že po štirih dneh, je v njej moč najti še veliko lepote, ki si zasluži več dni ogledovanja.

Goro Cerro Torre so alpinisti osvojili šele leta 1974.

Iguazu - dih jemajoči slapovi

Pred odhodom iz Argentine pa naju je čakal še eden izmed največjih svetovnih čudes na severu države na meji med Argentino in Brazilijo, katerega avtorica je mati narava. Govora je seveda o slapovih Iguazu (Iguazu v prevodu pomeni "velika voda"), ki veljajo za največje slapove na svetu, gledano

z vidika širine slapov, saj voda pada s previsa v globino kar na pol tretjem kilometru.
Dobrih tisoč kilometrov, kolikor šteje razdalja med glavnim mestom Argentine in mestom Puerto Iguazu, ki predstavlja odskočno točko za ogled slapov Iguazu, naju je znova "prisilila" v uporabo letalskega transporta, saj bi avtobusni prevoz trajal kar 17 ur. Slapove Iguazu si je mogoče ogledati iz argentinske, kakor tudi iz brazilske strani, saj meja med državama poteka preko slapov. Sama sva se odločila za argentinsko stran, saj je tam bistveno več slapov, ponuja možnost trekinga po tropskem gozdu, prav tako pa nisva želela utrpeti še dodatnih stroškov s prestopom v drugo državo.
Celoten dan v argentinskem delu parka Iguazu je bil ravno dovolj, da sva si ogledala, prisluhnila in se pustila zmočiti kapljicam, ki se dvigajo visoko v nebo kot posledica bučnega padanja vode 60 do 70 metrov v globino. Sprehajalne poti v parku omogočajo, da si obiskovalci ogledajo slapove le lučaj stran od pada vode, najdrznejšim je omogočen ogled tudi z vodnega gliserja, ki z obiskovalci pride prav pod slapove ali za kratek trenutek celo pod njih. A ni skrbi - tropsko podnebje s temperaturami nad 30 stopinj Celzija poskrbi, da so oblačila znova hitro suha.
Park poleg slapov skriva tudi druge, manj impozantne zanimivosti. Ljubitelji metuljev bodo v tem parku zagotovo prišli na svoj račun, saj jih je zelo veliko, še posebej na jasen, sončen dan. Prav tako je mogoče videti še več vrst ptic, predvsem papig in tukanov, kuščarjev, opic in drugih prebivalcev tropskega gozda.
Večji del slapov in pripadajoče flore in favne si je mogoče ogledati peš, do največjih slapov v parku pa kos poti obiskovalcem pomaga premagati vlakec. Slap Hudičevo žrelo je največji slap in od končne železniške postaje vodi do njega dober kilometer dolga pot po brvi, na koncu katere je razgledna točka. Z vsakim bližajočim korakom sva se zavedala, da gre res za veliko stvar, saj je bil hrup, ki ga povzroča pad vode, vedno večji. A šele na koncu poti sva uvidela, zakaj slapovi Iguazu veljajo za ene največjih slapov na svetu. Ogromna količina vode, ki pada v prepad, ki mu ni videti konca (tudi zaradi dviganja vodnih kapljic) naju ni pustil ravnodušnih, še manj pa suhih.
Čeprav je za fotografe ljubši brazilski vidik slapa Hudičevo žrelo, sam menim, da manko panoramskega razgleda na največji slap nadomesti adrenalin, ko si tik nad slapovi in ko ti veter vsake toliko postreže z valom vodnih kapelj, ki se dvigajo iz brezna.

Vreme je v Andih težavno.

Zaključek

Raznolikosti, kot jo nudi Argentina, ne more ponuditi veliko držav. Že dejstvo, da so se med prtljago istočasno znašle zimska bunda in kratke hlače, pove dovolj. Od tropskega severa do polarnega juga, gorskega zahoda in oceanskega vzhoda, vmes pa veliko govedine, tanga in nogometa - to je Argentina.

Mitja Krempl

Na tropskem severu Argentine so dih jemajoči slapovi Iguazu.

Pot, ki krepi telo in utrjuje prijateljstva

”Ko sva se s prijateljico Klaro odločali, da na pomembni življenjski prelomnici prehodiva skoraj devetsto kilometrov dolgo pot Svetega Jakoba v Španiji, sem bila prepričana, da bom nato vsaj teden dni samo ležala in zdravila žulje. A sem domov prišla polna energije, žulj pa sem po poti dobila en samcat, a še za tega nisem hotela priznati, da bi me kaj motil,” pravi Jana Mohorič iz Ševelj v Selški dolini.

Namesto počitnic s prijatelji ob morju sta se Jana in Klara minulo poletje odločili, da se odpravita na znamenito pot romarsko pot do Santiaga de Compostela v Španiji, kjer se že od srednjega veka naprej srečujejo romarji iz vseh koncev sveta. ”Seveda se je moč odločiti za daljše in krajše poti, za težje in lažje variante, toda imeli sva mesec dni časa in tem času sva želeli prehoditi tako imenovano severno pot, ki je sicer med daljšimi in napornejšimi, vendar pa se nama je zdela najbolj zanimiva in slikovita,” pravi 26-letna **Jana Mohorič,** ki je lani zaključila študij geografije in kot profesorica poučuje na gimnaziji Želimlje.

”S Klaro sva se spoznali pred štirimi leti, ko sva bili na misijonu v Indiji. Tam sva pomagali domačinom v treh zelo odmaknjenih vasicah, kjer sva poučevali v šolah, predvsem sva jih učili petja, not, igranja na inštrumente. Skupaj sva tako preživeli en mesec in v tem času postali prijateljici. Nato sva se ob študiju v Ljubljani večkrat srečevali na kavi in prejšnjo zimo je beseda nanesla tudi na mojo knjižico, kjer sem si že pred leti kot eno od želja zapisala prehoditi pot Svetega Jakoba. V tretjem letniku študija sem namreč živela pri zakoncih, ki sta člana društva Svetega Jakoba v Sloveniji. Navdušeno sta mi kazala slike iz poti in razlagala o doživetjih. Tudi meni lepa narava namreč veliko pomeni, rada hodim in takšna pot je bila zame velik izziv. Posebej po končanem študiju, ko sem se zaposlila in bila na novi življenjski prelomnici,” pravi Jana, ki je za podvig hitro navdušila tudi Klaro.

”Pred šestimi leti sem bila v Španiji kot

Tako imenovana severna pot je ena bolj hribovitih, vendar dekletoma ni povzročala težav.

V 28 dneh popotovanja sta Jana (na sliki) in Klara en dan namenili tudi pobiranju smeti..

Jana na enem od številnih razpotij, ki romarjem kažejo pravo smer.

običajna turistka in tam sem videla nekakšen kip, ki je imel palico in školjko, ob njem pa so se ustavljali romarji z nahrbtniki. Takrat so mi starši povedali za znano romarsko pot, ki iz vseh koncev Španije vodi do Santiaga de Compostele. Že takrat se mi je ideja zdela zanimiva in ko je Jana omenila, da razmišlja o tem, da bi jo prehodila, sem takoj poprijela," pravi 23-letna absolventka antropologije **Klara Debeljak** iz Žlebiča pri Ribnici, ki je bila prav tako na pomembni življenjski prelomnici, saj je želela dobro izkoristiti zadnje počitnice med študijem.

"Ker sva imeli na razpolago mesec dni časa in ne prav veliko denarja, sva prek Londona do Španije potovali z letalom, nato pa sva vso pot, ki je trajala 28 dni, hodili z nahrbtniki, v katerih sva imeli le nujnejše stvari, rezervna oblačila in zdravila. Imeli sva tudi zemljevid, kjer pa so bile poti le približno označene. Vendar pa nama to ni povzročalo težav, saj je na poti ves čas zadosti različnih smerokazov, srečavali sva številne romarje, ki so prijazno delili nasvete. Spali sva v postajališčih za romarje, enkrat pa celo na prostem, ker nisva dobili prostora," pravi Jana, ki ji celo jezik ni predstavljal ovir, saj se je učila tudi špansko.

"Največ romarjev, ki sva jih srečevali, je bilo Nemcev, srečali pa sva tudi par iz Poljanske doline, ki je bil na poročnem potovanju. Zvedeli sva veliko različnih zgodb in danes, ko premišljujeva za nazaj, nama je žal le, da si nisva izmenjali več naslovov," pravita Jana in Klara, ki sta pred potjo dobili tudi nekaj nasvetov domačih.

"Čeprav so naju doma opozarjali, da na tako dolgi in naporni poti lahko pride tudi do prepirov in slabe volje, sva se ves čas dobro razumeli. Sva pa ugotovili, da je za skupno hojo še kako pomembno, da si približno enako velik, saj tako delaš podobne korake. Prav tako je pomembno, da par lahko skupaj na postanku poje eno francosko štruco, saj ostanki hrane pomenijo zgolj nepotrebno težo v nahrbtniku ...," smeje se pripovedujeta Jana in Klara, ki sta si po prehojeni poti obljubili, da se je bosta zagotovo še kdaj lotili. Če ne prej, ko se bosta upokojili.

Vilma Stanovnik

Poleg pohodnih čevljev sta imeli dekleti s seboj v nahrbtniku le še tevice, v katerih sta si zlasti ob morju lahko pošteno prezračili noge.

V prenočiščih ob poti ti ponudijo posteljo, nekateri gostitelji pa tudi postrežejo hrano ali operejo perilo. Klara in Jana sta se slikali s "padrom" Ernestom, ki prijazno gosti številne romarje.

Klara in Jana na cilju poti pred katedralo svetega Jakoba

Vsak je v domačem zvoniku najboljši

Gorenjski pritrkovalci sodijo med najboljše na Slovenskem, čeprav družno vztrajajo, da pri tem znanju za tekmovalnost ni prostora, saj je 'vsak v domačem zvoniku najboljši'. Med bolj prepoznavnimi so vseeno tisti iz Mengša, ki pritrkovanje, predvsem po zaslugi Franca Blejca, načrtno ohranjajo že vrsto let.

Mengeš - "Pritrkovanje je pesem zvonov, to je glasba, ki je v Sloveniji poznana že več kot šeststo let," ponosno začne **Franc Blejc** iz Mengša, ki se naziva 'legenda mengeških pritrkovalcev' vztrajno brani, a vseeno drži, da je med gorenjskimi ljubitelji pritrkovanja na cerkvene zvonove verjetno le malo tistih, ki zanj še ne bi slišali.

Franc Blejc, ki je ob koncu lanskega leta praznoval osemdeseti rojstni dan, je pritrkovalec postal pri svojih šestnajstih letih, takoj po drugi svetovni vojni in je danes najstarejši še aktivni pritrkovalec v Mengšu. Zaslužen je za številne pritrkovalce, ki so se te veščine naučili prav od njega, štirinajst let vodi posebno pritrkovalsko sekcijo znotraj Kulturnega društva Mihaelov sejem, že več let pa zapisuje tudi kroniko pritrkovanja na Mengeškem, ki zajema veliko zgodovinskih zanimivosti. V njegovem rokopisu, ki bo nekdaj morda izšel tudi v tiskani obliki, tako lahko med drugim preberemo, da je Mengeš leta 1834 zajel hud požar, ki je uničil kar 95 hiš, med drugim pa tudi zvonik, ki pa je bil takrat po vsej verjetnosti manjši od današnjega. Zaradi visoke temperature so se v njem stopili štirje bronasti zvonovi, a so Mengšani že istega leta kupili nov zvon, in ga posvetili sv. Florjanu, da bi jih obvaroval pred ognjem. Ta zvon se je še vrsto let oglasil vsak večer ob 21. uri, da bi ljudi opozoril, naj ugasnejo svoja ognjišča. Dva dodatna zvona so kupili leta 1922, deset let za tem pa še dva in takrat se je, po pripovedovanju starejših, tudi začelo slovesneje in pogosteje pritrkavati.

"Vsi omenjeni bronasti zvonovi so bili uliti v Ljubljani in vse je bilo treba v zvonik odvleči ročno. Ko so vlekli v zvonik veliki zvon, je na njem sedel harmonikar Andrej Blejec iz Velikega Mengša in igral na harmoniko, da je šlo naporno delo delavcem lažje od rok. Po blagoslovu zvona so nanj pritrkovali dva dni in eno noč neprestano brez predaha, mesar Franc Flerin pa je ob tej priložnosti naredil tako veliko klobaso, da je segala po celem obodu zvona," pripoveduje Blejc, ki se je pritrkovalcem pridružil pred petinšestdesetimi leti. "Takrat sem bil ministrant in sem moral pomagati tudi pri pritrkovanju, saj je bilo to zelo težko opravilo. Največji zvon so morali poganjati kar štirje, a sam sem se za to kar hitro navdušil. Takoj po drugi svetovni vojni se je starejšim pritrkovalcem pridružilo kakšnih petnajst mladih, a pritrkovanja smo se največ učili ponoči, ko smo za velike praznike in druge slovesnosti 'pritrkovali dan'. To smo lahko počeli do leta 1950, po tem letu pa je bilo pritrkovanje omejeno in ponoči prepovedano. Sam se rabil kar nekaj časa, da sem se naučil pritrkovanja, saj mi nihče od starejših ni znal teoretično razložiti, kako se to dela. Prav zato sem kasneje pesmi za pritrkovalce na preprost način začel zapisovati kar sam in tako še lažje učil mlajše generacije. Včasih smo pritrkavali za praznike, ob birmi, novih mašah ... tudi drugam smo hodili. To je bilo fizično zelo naporno delo, zato smo se zelo razveselili elektrifikacije, ki še zdaj poganja vsaj največji zvon, vse ostalo delo pritrkovalcev pa je še vedno ročno."

Še danes je v mengeškem zvoniku pet bronastih zvonov. Do njih vodi 92 strmih stopnic v prostornem, a hladnem zvoniku, redke obiskovalce, ki poleg pritrkovalcev zaidejo na vrh zvonika, pa na steni pričaka napis, ki sporoča, da je največji zvon iz leta 1932 težek dobrih 2800 kilogramov in posvečen Mihaelu, drugi po velikosti, skoraj tono in pol težak zvon, kupljen leta 1922, je posvečen Janezu, najstarejši in 683 kilogramov kilogramov težak zvon iz leta 1834 Florjanu, le nekaj kilogramov lažji je zvon iz leta 1922, posvečen Cirilu, povsem v vrhu zvonika pa je še t. i. navček, težak 48 kilogramov, ki odzvanja že od leta 1932. Mengeški pritrkovalci ob vseh večjih praznikih še vedno pritrkujejo na štiri zvonove, štirinajst let pa se učijo in nastopajo tudi na miniaturnih zvonovih.

Le-te so ob pomoči številnih donatorjev kupili leta 1997, v leseno konstrukcijo pa je vpetih pet zvonov, ki so natanko 53-krat manjši kot tisti v

zvoniku in s prav takšnimi zveni. "Prej smo se pogosto učili na železniških tirih različnih dolžin in tonov, zdaj pa je s temi miniaturami neprimerno lažje. V naši sekciji se je v vseh teh letih izučilo več deset pritrkovalcev, veliko tudi nastopamo po vsej Sloveniji. Veliko lažje nam je tudi pozimi, ko nam ni treba pritrkavati v mrzlem zvoniku in se lahko učimo na miniaturah, na toplem v novem župnijskem domu v Mengšu.

"Praviloma se pritrkava tako, da ima vsak zvon svojega pritrkovalca, če pa ne gre drugače, pa eden pritrkava tudi na dva. V Črnem Grabnu in na Moravškem so pa naučeni tako, da en sam pritrkava na tri zvone hkrati - na dva z rokama in na enega z nogo in to so za mene geniji," navdušeno razlaga Blejc, medtem ko pokaže, kako se pritrkava na miniaturne zvonove, s katerimi mengeški pritrkovalci navdušujejo na številnih prireditvah. Odločno pove, da mora dober pritrkovalec imeti posluh, čas za učenje in veliko volje. Na tak način se je tudi sam naučil najzahtevnejšega 'drobljenja', kar odlikuje vse najboljše pritrkovalce pri nas. "Strokovnjaki pravijo, da je pri nas znanih več kot šeststo melodij za pritrkovanja, a povsem nemogoče je, da bi znali vse. Pri nas v Mengšu jih znamo toliko, da lahko brez ponavljanja pritrkavamo približno 45 minut, s tem, da je vsaka melodija dolga po kakšno minuto," še pravi vodja mengeških pritrkovalcev, ki se že veseli vsakoletnega srečanja in okrogle mize vseh slovenskih pritrkovalcev, ki ga vsako leto v postnem času pripravijo ljubljanski bogoslovci. Vsako leto je tudi nekaj priložnosti za regijska in vseslovenska srečanja, a le-ta niso tekmovalnega značaja, saj se tovrstnega znanja preprosto ne da ocenjevati. "Vsak je v svojem zvoniku najboljši!" velja med pritrkovalci.

Nekaj tednov bo še čas za učenje in vajo, že ob velikonočnih praznikih pa bodo zvoniki, tudi mengeški, ponovno sprejeli pritrkovalce, ki bodo tako kot že dolga stoletja doslej kljub elektrifikaciji poskrbeli za ročno pritrkavanje in praznične melodije zvonov.

Jasna Paladin

"Pritrkovanje v Mengšu ne bo nikoli zamrlo," je prepričan najstarejši mengeški pritrkovalec Franc Blejc. / Foto: Jasna Paladin

Miniaturni zvonovi mengeških pritrkovalcev so natanko 53-krat manjši od tistih v zvoniku.

Pritrkovanje je bilo včasih zelo naporno in zato domena moških, na miniaturnih zvonovih pa se te veščine danes vse pogosteje učijo tudi ženske.

Tudi telo potrebuje počitek

Spoštljiva skrb za lastno telo, sproščanje za krepitev psihičnega ravnovesja, upoštevanje načel zdravega življenja, zavedanje lastnih moči za ohranjanje vitalnosti - vse to je zajeto v besedi wellness. Precej popularen del wellnessa pa predstavljajo tudi savne, ki pa v osnovi niso le modna muha, saj so prve savne in parne kopeli za fizično in psihično sprostitev uporabljali že stari Rimljani.

V današnjih dneh vam večina slovenskih zdravilišč, večjih in manjših turističnih kompleksov, hotelov med svojimi programi ponuja pester izbor. Široka paleta masaž, različne savne, barvne terapije za uskladitev delovanja čakr, kneip steza za boljšo prekrvitev, bazen z zdravilno termalno-mineralno vodo, romantična kopel za dva, Vip-savne, whirpool s termalno vodo, ohlajevalni bazen, udobna počivalnica, simpatična izbira zeliščnih čajev je le nekaj možnosti, ki jih lahko vključite v svoj sprostitveni program. Izbirate lahko med turško, finsko, zeliščno savno, kjer vas lahko razvajajo še s posebnimi programi, da vam savnanje še bolj popestrijo. Na primer s programom vrtinčenja zraka obogatenega z eteričnimi olji, dišavami zelišč ter s solnim in medenim pilingom. Uveljavlja se celo čokoladna savna, zadnje čase pa se veliko sliši tudi o jogi v savni. Zanimivo zvenijo še izrazi, ki jih srečamo v svetu savn: finska savna s kromoterapijo, ekstremna finska savna, aroma savna, blatna savna, solna savna. In ko smo že omenili čokoladno savno - čokolada je namreč polna hranljivih snovi, ki blagodejno vplivajo na kožo, pride pa največkrat v poštev tista s sedemdeset odstotki kakava in brez sladkorja. Raztopljena na vašem telesu pomeni čisti užitek. Uporabljajo jo v parni savni. Pravijo, ko se čokolada začne topiti na vas, se vi stopite z njo, poleg kože pa vam prepoji tudi čustva.

V svetu savn poleg omenjene klasične, finske in turške srečate še recimo laconium, caldarium, balnearium (zeliščna, vitalna parna, finska ali savna z vročim zrakom), tepidarium ter infrardečo savno.

Finske savne predstavljajo tradicionalno obliko potenja, ki se po temperaturi in vlažnosti zraka lahko zelo razlikujejo. **Turška** savna ali parna kopel je ena najstarejših oblik sproščanja in čiščenja telesa. **Infrardeča** savna postaja popularna predvsem v zadnjih letih. Telo in tkivo ogreje globinsko, v njej smo lahko do 40 minut, po njej pa se tuširamo z mlačno oziroma toplo vodo. **Zeliščna** savna je hladnejša od finske. Vsebuje dišave in esence, ki vplivajo na človeški organizem. **Laconium** deluje kot toplotna kabina, **caldarium** kot parna in inhalacijska savna, **tepidarium** pa je najmilejša oblika savne - temperature se pomikajo v

Foto: arhiv zdravilišč (Terme Rogaška)

območju telesne temperature (30-40 stopinj Celzija), klima v prostoru pa je bolj suha. Tu se lahko zadržujete, kolikor vam prija. Je primeren za ljudi vseh starosti.

Če pa mislite, da bi s savnanjem lahko ogrožali svoje zdravje, se pred odhodom v savno posvetujte z zdravnikom.

Kultura savnanja

Ker pa smo ljudje še vedno precej razpuščeni, kar se tiče kulture savnanja, se velikokrat zgodi, da osnovnega pravila - tišine v savnah, žal ne spoštujemo vedno. Dejansko je za to najverjetneje kriv način življenja. Večina jih sploh ne gre več v savno brez mobitelov. Obzirnejši jih utišajo ali ugasnejo, obstajajo pa tudi taki, ki si okoli tega ne delajo ravno problemov in veselo dvigujejo klice, klepetajo in motijo ostale pri počitku. Podobno je z manjšimi skupinicami, ko obiščejo savno pari in izberejo za druženje ravno počivalni prostor. Sprostijo se in pozabijo, da niso na kavi. Še vedno pa naletimo tudi na kakšnega, ki je morda pozabil, da mora v savno brez kopalk.

Največkrat so vam za vprašanja v savnah na voljo savna mojstri, osnovna navodila pa so razložena in napisana, visijo na stenah, so na vidnem mestu.

Pravilno savnanje

Savnanje je ritual, ki zahteva svoj čas in prostor, pa tudi pravilen vrstni red (segrevanje, prhanje in ohlajanje) in upoštevanje nekaterih pravil, da se po njem kar najbolje počutite.

Če se le da, pred vstopom v savno izpustite izdaten obrok. Prvo savnanje naj bo kratko, nato si privoščite počitek za ohladitev, prhanje in nato počitek, ki naj bi trajal dvakrat dlje od savnanja. Drugo savnanje je lahko daljše od prvega, sledi počitek za ohladitev, prhanje in nato počitek. Časovno se vse dogaja petnajst minut, ki pa naj bi jih dosegli šele pri tretjem savnanju. Prhanje ali kopel pred savnanjem lahko povzroči intenzivnejše znojenje, vendar se je po prhanju treba dobro obrisati. Bazen z mrzlo vodo po savnanju eni priporočajo, drugi ne. Iz lastnih izkušenj: uporabite ga, če se nikakor ne morete ohladiti, vendar v njem ne ostajajte predolgo. Obvezno pa je treba prej pod prho s hladno vodo. Hlajenje danes pogosto vključuje tudi plavanje, pa ohlajanje na odprtem zraku, v zimskem času nekateri izberejo tudi hojo ali valjanje po snegu.

Ker naj bi bilo savnanje prijetno opravilo, zaupajte svojim občutkom in ogrevanje in hlajenje prilagajajte sebi.

Foto: arhiv zdravilišč (Terme Čatež)

TERME ROGAŠKA

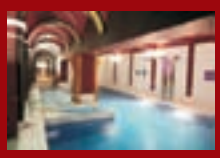

»ALL INCLUSIVE«

v hotelu

Strossmayer****/Slovenija****

Program velja

od 16.01. do 06.11.2011

Cena: 55 € / noč

ob minimalnem bivanju 3 noči

Informacije in rezervacije: 03 811 2000 ali

e- mail: marketing@terme-rogaska.si

TERME SPA ROGAŠKA, D.D., ZDRAVIŠKI TRG 12, ROGAŠKA SLATINA

Kdor je že obiskal savno, potem ve, da prehitro dvigovanje iz ležečega položaja v sedeč ali vstajanje ni priporočljivo, ker se nam lahko zavrti. Savnamo se goli, ženske v savno ne gremo z nakitom in make-upom, glasno pogovarjanje ni zaželeno, v parni savni ne uporabljamo brisač. Ker pa v savni s potenjem izgubimo veliko tekočine, jo med hlajenjem nadomeščamo s pitjem nesladkanega čaja, vode, nekatere savne pa so uredile prav poseben kotiček, kjer dobite tudi sadje, oreščke in kakšno revijo. Vse več pa je takih wellnessov, ki vam že na vhodu v svet savn ob plačilu dajo tudi brisačo in rjuho, morda celo kopalni plašč - tam je ponavadi cena savnanja za kakšen evro višja, če seveda niste v zdravilišču, kjer prilagodijo ceno temu, da ste njihov gost.

In ko odhajate iz savne, ne pozabite, da se je pametno dobro obleči, še posebej v zimskih mesecih. Običajno je bilo savnanje za večino zanimivo sploh samo ob deževnih, hladnejših dneh, vendar danes ljudje obiščejo savno tudi poleti, ko naj bi to bilo celo priporočljivo, ker ožilje postane bolj prožno in tako telo lažje prenaša visoke temperature.

Sprostitev v objemu narave

Kranjska Gora z okolico ponuja obiskovalcem brezmejne možnosti za preživljanje prijetnih trenutkov tako v naravi kot ob dobri hrani, pijači in najrazličnejših aktivnostih. Bogata ponudba wellness storitev ji daje še dodaten čar.

V hotelski verigi Hit holidays Kranjska Gora, ki je poznana predvsem po nastanitvenih kapacitetah in odlični gostinski ponudbi, so kar štirje večji wellness centri. Obiskovalcem so na voljo Sprostitveni center z bazenom, masažami in savnami v hotelu Kompas, Vita center v hotelu Larix, kjer za dobro počutje poskrbijo spretne roke maserk, ter bazenski kompleks Aqua Larix (400 m2 vodnih površin) s savnami. Ne dolgo nazaj je bil v hotelu Alpina odprt nov savna center Viridis, v katerem se lahko poleg savn sprostite tudi v aromatični kopeli. Predlani odprt hotel Špik pa v svojem wellness centru nudi razvajanje v Svetu vode in savn (bazen s protitokom, sprostitveni in otroški bazen, zunanja terasa ter savne), Alpskem wellnessu in Centru lepote Špik. Alpski wellness s pristnim alpskim ambientom petih tematskih sob (voda, les, ogenj, zemlja in kovina), s pomočjo alternativnih metod, kot so barva, zvok, aroma, toplota, knaipova kura, kisikova terapija, ter z infrardečo savno uravnoveša in ustvarja harmonijo notranjih organov, kar se odraža na telesni in duhovni ravni.

Za vse tiste, ki bi želeli redno obiskovati wellness centre, so na voljo letne, polletne in mesečne vstopnice. Vaše najdražje pa lahko razveselite z darilnim bonom za katero od wellness storitev.

TOREK – DAN ZA SENIORJE

30 % POPUSTA
na vse wellness storitve
(v hotelih Kompas, Larix in Špik)

hit holidays
Kranjska Gora

tel: 04 588 45 00
info@hitholidays-kg.si
www.hitholidays-kg.si

MODRA ŠTEVILKA
080 88 30

Vino
z okusom

Nepozabni okusi, bogata tradicija, izjemne vinogradniške lege, kar so vedeli že Rimljani pred več kot dva tisoč leti, vrhunska tehnologija, ki sodi med najsodobnejše na svetu, in neizmerno znanje o negovanju in pridelavi vina. Vse to in še veliko več razkrivajo vsebine steklenic z vini iz Ptujske kleti.
Vse to izraža in vse to je Pullus.

Pullus

Ptujska Klet
SINCE 1239

Članica Skupine Perutnina Ptuj

Okus življenja

Grozdje za Pullus dozoreva na znamenitih legah Haloz in Slovenskih goric. Skrbnost vinogradnikov in spoštljivost do tradicije, vsako leto znova, pa vendarle tudi malo drugače, zapečati letnike s skrbnim ročnim obiranjem najbolj kakovostnega grozdja imenitnih in tradicionalnih pretežno belih sort. V Pullusu združujejo tradicijo z najnovejšo tehnologijo in znanjem, ki zagotavlja, da so vina iz Ptujske kleti med najbolj zdravimi na trgu.

Okus prihodnosti

Moderno zgodbo o ptujskem vinu so začeli pisati konec 20. stoletja, ko je Ptujska klet prešla v last najuspešnejšega prehrambnega podjetja v regiji, Skupine Perutnina Ptuj. Rodila se je mladostna in trendovska, do tradicije spoštljiva blagovna znamka vin Pullus, ki danes postavlja trende, ustvarja vinski stil, navdušuje s svojim svežim okusom, izrazito sortnostjo in strastjo. Pri oblikovanju stila vina je najprej potrebna ideja, ki se udejanji kot vino v steklenici, zaokrožajo jo videz, vonj in okus. Na stil vina vplivajo različni dejavniki - kot sta sreča ali žalost, evolucija okusov, način življenja, stopnja vinske kulture, pogled na svet ...

Okus uspeha

Vina Pullus so sinonim za sveža, aromatična in zdrava vina, ki se uvrščajo v najvišji kakovostni razred, kar potrjujejo tudi številne nagrade in priznanja z največjih svetovnih ocenjevanj vin. Pullus je nepogrešljiv spremljevalec vsakdanjega načina življenja. Postreže z ekspresivno cvetico in okusom, tako da navduši v trenutku, impresija pa traja in traja. Je sopotnik hrane, pogovorov, branja, kulture ter malih življenjskih radosti. Pullus G pa izraža zgodbo o vinu iz Ptujske kleti, za katero si ves svet želi, da bi se ponavljala. V nedogled.
Okusi in trenutki zorjenega Pullusa so primerni za različne dogodke. Je primeren spremljevalec visoke gastronomije ob kompleksno sestavljenih jedeh. Zagotavlja vinsko doživetje in užitek, ki lahko traja tudi več ur.
Penine v Ptujski kleti nastajajo na klasičen način. Posebej odbrano tehnološko zrelo grozdje z izbranih leg v sožitju z novimi tehnološkimi postopki, kot je protektivna tehnologija, omogoča pridelavo svežih, sadnih in sortno prepoznavnih osnovnih zvrsti vin za pridelavo penine. Sekundarna fermentacija poteka v vseh peninah Ptujske kleti po tradicionalni metodi v steklenicah. Rezultat so penine, ki so Ptujski kleti prinesle primat med donegovalci penin, saj se samo v letu 2008 ponašajo z dvema nazivoma svetovnega in nazivom nacionalnega šampiona.
Predikatna vina so dragoceni zakladi vinske trte. To so vina poznih ter ledenih trgatev in so primerna za posladitev posebnih trenutkov življenja.
Desertna vina že mejijo na likerje, zato so primerna predvsem kot aperitiv. Lahko so čudovita uvertura v kulinarični dogodek.
V steklenico posebnih polnitev so ujeti okusi najboljšega grozdja iz naših vinogradov, ki je skrbno izbrano glede na vinogradniško lego.

Pullus je potovanje. Je spoznavanje, razvajanje. Je ljubezen. Strast. Ideja. Delo. Družina. Prijateljstvo. Zdravje. Veselje. Vino in hrana. Ti in jaz. Mi.
Na zdravje!

PTUJSKA KLET D.O.O., VINARSKI TRG 1, PTUJ

Pokrajinski muzej Ptuj-Ormož je splošni muzej z zbirkami in oddelki za arheologijo, zgodovino, kulturno zgodovino, etnologijo, z restavratorskimi delavnicami in drugimi službami. Njegov nastanek sega v leto 1893, ko so na Ptuju ustanovili Muzejsko društvo in razstavili arheološke najdbe v tedanji nižji gimnaziji. Leta 1895 so zbirko dopolnili s številnimi podarjenimi muzealijami različnih zvrsti. Ker je z leti postalo razstavišče pretesno, so se leta 1928 preselili v nekdanji dominikanski samostan. Po letu 1945 je dobil muzej v upravljanje še grajski kompleks, leta 1963 pa tudi naziv Pokrajinski muzej Ptuj. Sedaj deluje na širšem območju Ptuja in Ormoža, ki slovi po bogatih prazgodovinskih in antičnih najdiščih (rimska Petoviona), obdobju preseljevanja ljudstev, srednjeveških in novoveških pričevanjih o kulturnem in gospodarskem pomenu Ptuja in zaledja ter slikovitem ljudskem izročilu.

POKRAJINSKI MUZEJ
PTUJ ORMOŽ
www.muzej-ptuj-ormoz.si

30. jubilejna mednarodna konferenca o razvoju organizacijskih znanosti

ORGANIZACIJA PRIHODNOSTI

23. - 25. marec 2011, Portorož, Slovenija

30. jubilejna mednarodna konferenca o razvoju organizacijskih znanosti je eden redkih dogodkov v Sloveniji in v srednjeevropskem prostoru, ki povezuje gospodarstvenike z raziskovalci in akademiki ter oblikovalce gospodarske politike z najvišjimi predstavniki države. Konferenca skozi tridnevno dogajanje sproža dialog in zagotavlja odziv ciljne javnosti.

Izberi znanje … izberi prihodnost

Univerza v Mariboru
Fakulteta za organizacijske vede

Dodatne informacije:
www.fov.uni-mb.si/konferenca
Center za izobraževanje in svetovanje Univerze v Mariboru
Fakultete za organizacijske vede
Kidričeva cesta 55/a, 4000 Kranj
Telefon: 04/2374 345, e-pošta: cis@fov.uni-mb.si

Kitajska masaža samo na Kokrici

Kitajski maser Wu je po desetih letih uspešnega dela januarja lani zaprl svoj masažni salon na Bledu in sedaj dela samo na Kokrici pri Kranju. Ob tej priložnosti se želi g. Wu zahvaliti svojim dosedanjim strankam za izkazano zaupanje in podporo v preteklih desetih letih in jih vljudno vabi na obisk v njegov novi salon kitajske masaže na Kokrici, če potrebujejo pomoč. Njegova masaža zelo učinkovito odpravlja glavobol, vrtoglavico, bolečine v vratu, ramenih in hrbtu ali križu, išias, bolečine v kolenih in gležnjih ...

To vam zagotavlja tudi sedeminšestdesetletna Pavla iz Medvod, ki jo je več kot dva meseca pestila huda vrtoglavica. "Zdravniki mi niso znali pomagati, ugotovili so le, da imam obrabljeno vratno vretence. Vrtoglavico sem imela tako hudo, da nikamor nisem upala iti brez spremstva, niti na sprehod ne. Ko že nisem več vedela, kaj storiti, sem se odločila, da poskusim še s kitajsko masažo. Še danes mi ni žal, da sem poiskala Wujevo pomoč," je hvaležna. "Sedaj je veliko bolje, saj grem brez skrbi sama na sprehod, znova lahko pospravljam po stanovanju in se posvetim vrtnim opravilom. Počutim se, kot bi mi na novo poravnal hrbet. Prav zato sem se odločila, da bom občasno še šla na masažo."

Petinpetdesetletno Zdenko večkrat prime išias in tedaj jo boli vsa desna stran telesa. Bolečine so neznosne in zelo težko hodi. Ko jo je zadnjič zgrabilo, je kakšnih štirinajst dni potrpežljivo čakala, da bolečina izgine. Ker se to ni zgodilo, je pomoč poiskala pri kitajskem maserju, ki ga ji je priporočila prijateljica. "Sedemkrat sem bila pri njem in bolečina je povsem izginila. Veliko bolje se počutim kot po številnih tabletah in injekcijah proti bolečinam. Zelo sem zadovoljna in bom sedaj hodila na masažo preventivno enkrat mesečno," je vesela.

Za petinšestdesetletno Melito iz Kranja je dve leti veljalo, da ima išias, vsaj tako diagnozo so ji postavili zdravniki. Prav ta huda tegoba jo je pripeljala k Wuju. "A že pri prvi masaži mi je g. Wu začel dopovedovati, da je vir vseh mojih težav obraba kolka, zato naj se grem čim prej slikat. Čeprav so mi njegove nadaljnje masaže precej omilile bolečine, me je ves čas opozarjal na obrabo kolka, dokler me nazadnje zdravnik le ni poslal na slikanje in izkazalo se je, da je imel g. Wu prav. Še danes sem mu zelo hvaležna," pripoveduje Melita.

Izkoristite torej izjemno priložnost in se naročite na kitajsko masažo pri kitajskem maserju Wuju **v Prenočiščih Dežman na Kokrici pri Kranju,** kjer izvajajo tudi tajsko masažo. Studio masaže dela **vsak dan (razen nedelje) od 14. do 21. ure.** Naročila sprejemajo po telefonu. In ne bojte se jezikovnih razlik, Wu govori tudi slovensko.

wu masaža
tajska – kitajska

Prenočišče Dežman, Kokrica pri Kranju
Tel.: 04/204 51 31, 04/204 51 42
Gsm: 040/352 388

Z vlakom zabavno in poceni na karnevale!

V predpustnem in pustnem času privrejo na dan pustni običaji, šege in navade in dajo duška naši, morda med letom preveč skriti radoživosti in veselju. Pustna rajanja se nezadržno bližajo in za tiste, ki še ne vedo kam na pustno rajanje, smo poiskali nekaj namigov kako se lahko zabavno, varno in ugodno zapeljejo na karnevale doma in v tujino. Naj se vaše pustno rajanje prične že na vlaku in nadaljuje na pustnem karnevalu na Ptuju, na Beneškem karnevalu, na prekrasni Opatijski Rivijeri ali v Beljaku.

Ptujski pustni karneval bo svoj vrh dosegel v nedeljo, na 51. tradicionalni pustni povorki, ki se prične ob 14. uri. Tja se lahko odpeljete z vlakom, kot vsak konec tedna, kar 30% ceneje. Na Slovenskih železnicah so za ta dan pripravili tudi poseben voden program na katerega se je potrebno prijaviti. Vlak bo iz Ljubljane odpeljal ob 8.50, iz Maribora ob 10.20, povratek iz Ptuja pa ob 16.13 uri ali ob 18.58 uri. Pred tradicionalno povorko si boste tako lahko z vodnikom ogledali zbirko tradicionalnih pustnih mask, muzejske zbirke na ptujskem gradu in vse mestne znamenitosti. V starem mestnem jedru si boste ogledali plese korantov – kurentov, etnografskih skupin, slovenskih in tujih pustnih skupin, show skupin in podobno. Odrasle bodo obiskale tudi ptujsko klet.

Tisti, ki bi na pustno rajanje odšli raje v tujino, pa je brez dvoma eden najbolj znanih in prepoznavnih karnevalov na svetu Beneški karneval na katerega se lahko odpeljete, npr. iz Ljubljane do Benetk že za 15 € na osebo, v Opatijo za 12,80 €, v Reko za 13, 80 €, v Beljak za 20 €. Če pa potujete kot skupina, pa je vaše potovanje z vlakom lahko še cenejše. Vse podrobnejše informacije dobite na železniških postajah, na telefonski številki 01 29 13 332 in na www.slo-zeleznice.si.

http://www.rival-vts.si/

NI BOLJŠEGA ČASA, KOT JE SEDANJI

Varnostna služba Rival, družba varnostnikov z dolgoletnimi delovnimi izkušnjami, temelji na petdesetletni delovni tradiciji varovanja ljudi in premoženja na Gorenjskem. Sedanji čas nam ponuja priložnost in izziv izkazati se v naši temeljni usmeritvi - poštenju in zanesljivosti, nepogrešljivih sestavinah poslovne odličnosti. **Od sebe damo vse pri vsem, česar se lotimo.**

Svojim strankam zagotavljamo cenovno ugodno zasebno varstvo na naslednjih področjih:

- varovanje ljudi in premoženja;
- prevoz in varovanje gotovine ter drugih vrednostnih pošiljk 1. in 2. razreda;
- varovanje javnih zbiranj;
- upravljanje z varnostno nadzornim centrom (VNC);
- izgradnja sistemov tehničnega varovanja;
- načrtovanje varnostnih sistemov;

Pri zagotavljanju varovanja sledimo znameniti misli, da so velike stvari posledica kopice majhnih, ki jih združimo:

- **izdelava ocene stopnje tveganja in načrta varovanja** ljudi in premoženja ali prireditve;
- **izgradnja mehanske zaščite:** ograje, okenske rešetke, vrata, ključavnice, prečne zapore,…
- **izgradnja elektronske zaščite:** žični ali brezžični alarmni sistemi s povezavo na VNC RIVAL, video nadzorni sistemi;
- **storitve VNC RIVAL:** delujejo 24/7, sprejem vlomnih, požarnih in video alarmnih signalov, alarmov zastoja dvigal, prisotnosti ogljikovega monoksida, dviga ali padca temperature, izpusta plina, vode, socialnih alarmov in drugih signalov za varovanje; obveščanje, analize, poročanje - kar zagotavljamo tudi drugim varnostnim službam po Sloveniji; vodenje, nadzor in usmerjanje intervencijskih skupin za ukrepanje na varovanih objektih.
- **intervencijsko varovanje** z varnostniki: deluje 24/7, intervencijski čas max. 10 minut.
- **obhodna varnostna služba** zanesljivo zagotovi izboljšanje stanja varnosti na območju. Občasna fizična prisotnost varnostnika na določenih varovanih točkah ima močan preventiven učinek in v praksi se je že mnogokrat zgodilo, da je varnostnik na obhodu zalotil in prijel oz. pregnal vlomilca ali kršitelja predpisanega javnega reda.
- **varovanje javnih zbiranj:** športne prireditve, zabavne in kulturne prireditve, varovanje nočnih lokalov. Varnostniki imajo bogate izkušnje z načrtovanjem, organizacijo in izvedbo varovanja: prireditve ob obisku predsednika ZDA **g. Williama J. Clintona** na Kongresnem trgu v Ljubljani; osebno varovanje obiska pevske super zvezde tenorista **g. Lucciana Pavarottija** v času enotedenskega obiska v Sloveniji; osebno varovanje svetovnega šahovskega prvaka **g. Garija Kasparova** v času enotedenskega obiska v Sloveniji, vse kongresne in kulturne prireditve **v Cankarjevem domu** od leta 1995 do 2005 ter mnoge druge prireditve v RS danes.
- **osebna varnost** ob naraščajočem spolnem nasilju in nasilju v družini postaja zlasti za ženske pomembno vprašanje. Tudi nasilje med vrstniki narašča in predstavlja različne oblike namernih agresivnih ravnanj, ki jih vrstnik ali skupina vrstnikov izvaja nad posameznim otrokom oz. mladostnikom.

KARATE KLUB KRANJ

http://www.karate-klub-kranj.si
info@karate-klub-kranj.si

Karate klub Kranj se ponaša z 42-letno tradicijo in je v bil v vseh zadnjih šestih letih razglašen za najuspešnejši karate klub v Sloveniji. Klub ima organizirano vadbo za vse starostne skupine od predšolskih otrok do starostnikov.

Vabimo vas, da se vključite v rekreativno vadbo karateja za odrasle, ki predstavlja idealno sprostitev po napornem delovnem dnevu. S pestro kombinacijo karate tehnik ter vaj za krepitev in raztezanje boste občutno izboljšali svoje počutje.

Lokacija: ESIC Kranj (nekdanja Srednja tekstilna šola), Cesta S. Žagarja 33, Kranj, vsak torek in četrtek od 18.30 do 20. ure, vhod v telovadnico je mimo šolskega igrišča.

Oddajo o rekreativni vadbi karateja za odrasle
si lahko ogledate na internetnem naslovu:
http://www.rtvslo.si/play/turbulenca-rekreacija/ava2.34041619/

Branko Malešič, pomočnik direktorja

Odmevna razstava Evropa v čipki v Strasbourgu

Klobuk dol pred Žirovkami

V Evropskem parlamentu v Strasbourgu je bila septembra lani razstava čipk, ki jo je pripravilo Klekljarsko društvo Cvetke iz Žirov.

Razstavo sta gostila evropska poslanca iz Slovenije Lojze Peterle in Jelko Kacin, na odprtju so se jima pridružili tudi vsi drugi slovenski predstavniki, ki delajo v Evropskem parlamentu. Peterle je ob odprtju razstave poudaril, da je razstava čipk, ki predstavlja države in grbe vseh glavnih mest držav članic Evropske unije, edinstven izraz odličnosti klekljaric, ki so s svojo delavnostjo in vztrajnostjo vzor Sloveniji in Evropi.

Žirovke so z razstavo grbov in zastav Evropske unije presenetile domala vse, ki so množično prihajali v razstavni prostor, občudovali klekljarice pri delu in se čudili grbom in zastavam, ujetim v čipki.

Marica Albreht, predsednica Cvetk, ni skrivala zadovoljstva: "Ko sem obiskovalcem povedala, da smo za izdelavo grbov in zastav porabile več kot 10 tisoč neplačanih ur, so vsi po vrsti zmajevali z glavami in videla sem, da jim je bilo težko verjeti, da je v današnji kapitalistični miselnosti sploh še kdo, ki dela nekaj za svojo dušo in zastonj. Številni so prišli zato, da so se fotografirali pred grbom in zastavo svoje države. Vse naše poslance, ki delajo v Evropskem parlamentu, smo sicer klekljarice poskušale naučiti obrti, a bo potrebno še kdaj priti v Strasbourg in Bruselj, da bo poučevanje rodilo tudi rezultate. Vseeno pa smo zelo hvaležne, da so nam odprli vrata v parlament. A kjer je volja, je tudi pot, zaupamo v svoje znanje, v svoje delo in verjamemo, da so tudi v palači Sveta Evrope znali ceniti ročno delo, ki zahteva nemalo zbranosti, odrekanja in požrtvovalnosti, ter, seveda, ljubezni."

Lojze Peterle pa se je ob teh besedah postavil z Marico pred fotoaparat in pripomnil: "Dekleta, klobuk dol pred vami in vašimi čipkami."

Jelko Kacin, ki je bil ves čas druženja z Žirovkami neverjetno dobre volje, je menil, da je prihod klekljaric in razstava njihovih umetnij dokaz, da postane Evropska unija veliko bolj verodostojna, ker jo povezujejo preprosti ljudje na način, kot so to storile Žirovke: "Taka razstava je bila za nas tudi finančen zalogaj, z denarjem moramo umno gospodariti, zato smo se slovenski poslanci med seboj povezali, da smo projekt laže izpeljali. V veliko čast nam je, da smo se lahko tudi mi, ki smo v parlamentu zaposleni, ponašali z razstavo, ki nas je za nekaj časa v občudovanju krhkih in tenkočutnih izdelkov povezala med seboj. Doma, v Sloveniji, sicer mislijo, da se vse pomembne stvari končajo v Ljubljani, kar pa ne drži. Zato je pomembno tudi za klekljarice, da prečijo meje in spoznajo tako ljudi kot tudi druge kulture, s katerimi se na takem potovanju srečajo. Ob tem šele spoznajo, kakšno visoko vrednost ima v tem primeru čipka. Mi, ki smo maloštevilen narod,

moramo biti boljši in se moramo dela lotiti drugače. Del tega drugačnega pristopa pa je tudi pričujoča razstava v prostorih Evropskega parlamenta v Strasbourgu."

Barbara Sušnik, namestnica veleposlanika Damjana Berganta v Svetu Evrope: "Zelo smo bili veseli, ko so se na nas obrnili poslanci, ki so prosili, da bi razstavo čipk prenesli tudi v Svet Evrope. To se je res zgodilo v času, ko je zasedalo vseh 47 držav, od 3. do 8. oktobra. Nepozabna promocija! Razstava je čudovita, vsi, ki so si jo ogledali, so jo iskreno občudovali. V sebi nosi ogromno povezovalno sporočilo, ki je izjemnega pomena zlasti za nas, v Strasbourgu, saj nam je, med drugim, pokazalo, kako se da tradicijo oplemenititi s sedanjostjo in jo potem pokazati po evropsko in v aktualni obliki."

Ciril Štokelj, direktor za medparlamentarne delegacije in multilateralne skupščine: "Zelo sem zadovoljen ob videnem, že velikokrat, ne le tokrat, sem trdil, da moramo vse, kar imamo dobrega, izvoziti v Evropo. Čipke so navdušile evroposlance iz vseh dežel, sprašujejo nas o podrobnostih in mi jim z veseljem odgovarjamo. Zavedam se bogatega etnološkega izročila, s katerim se tokrat postavljamo pred ostalo Evropo in ponosen sem na to."

Ivo Vajgl, poslanec: "Lepo je, ko nas obiščejo Slovenci in s seboj prinesejo delček domovine. Čipke so zelo bogato in kulturno močno sporočilo in pričevanje naše etnološke dediščine. Vemo, da so nastale kot stranski produkt težkega dela pod zemljo, poznajo jo tudi drugod po Evropi, mislim pa, da se s podobnim navdihom, kot so ga ustvarile Žirovke, ne morejo pohvaliti nikjer drugje."

Tina Kuderveldin prihaja iz medvoškega klekljarskega krožka. Pod njenimi spretnimi prsti sta nastali angleška zastava in grb glavnega mesta Malte. "Čeprav klekljanje v mojih krajih ni ravno razširjeno, sem takoj, ko sem dobila priložnost, da se ga naučim, leto zgrabila z obema rokama. Med pripravami na razstavo Evropa v čipki sva se z Marico večkrat slišali, skupaj sva naredili tudi načrt, kako naj se lotim dela. V Strasbourgu sem prijetno presenečena nad odzivom naših poslancev. Pričakovala sem, da nas bodo jemali kot neko postransko stvar, ki zmoti njihovo delo, a se je izkazalo, da so zelo pozorni, prijetni in zabavni."

Marica Strnad je s klekljanjem 'zastrupila' ženske na slovenski obali. "Čipka je bila v Portorožu in bližnjih krajih bolj malo poznana. Ko sem šla v pokoj, se je odprla univerza že četrto življenjsko obdobje, povabili so me, naj pri njih poučujem klekljanje. Do sedaj sem naučila že okoli 40 žensk. V Strasbourg so potovali naši grbi in zastave, bolj zahtevno delo smo prepustile Žirovkam, ki so spretnejše. Nikoli se nisem predstavljala, da bom doživela Strasbourg, prostranost parlamenta me je zasvojila, gospod Peterle pa nam je skupaj s svojimi sodelavci razkazal stavbo od vrha do tal. Vmes se je z nami šalil, igral pa je tudi na orglice."

"V Evropskem parlamentu smo videle, kako se lahko Slovenci med seboj povezujemo, presegamo delitve in veliko dobrega potem naredimo skupaj. Želimo si, da bi bilo tega povezovalnega duha tudi v Sloveniji več," je dodala predsednica društva Marica Albreht. Razstavo je na Kacinovo povabilo odprl visoki predstavnik EU za Bosno in Hercegovino ter predsednik Narodnega sveta koroških Slovencev Valentin Inzko.

"Žirovka Špela Čelik, ki ima veliko zaslug za to, da je do razstave prišlo, je bedela nad nami tudi zvečer, ko smo bile klekljarice povabljene na večerjo skupaj s poslanci. Za mizo smo se pomešali med seboj, kramljali, stresali šale in skupaj uživali ob velikem uspehu, ki ga je naša razstava doživela," je hvaležno dodala Valči Žakelj.

Razstava se bo, vsaj tako predvidevajo, iz palače Sveta Evrope preselila še v vsa glavna mesta držav, ki so jih Žirovke vtkale v čudovito poezijo čipk.

Milena Miklavčič

KAMM d.o.o.

Cenjeni kupci, spoštovani poslovni partnerji, v le

UNIOR

Program ročnega orodja zajema več kot 5.000 različnih izdelkov.

- avtomobilistično orodje
- kolesarsko orodje

- fiksni in nastavljivi ključi
- klešče
- elektronske klešče
- orodje za delo pod napetostjo

- vodovodno inštalacijski program
- varilne klešče in stege
- škarje
- izvijači in vijačni nastavki

- kladiva, snemalci
- merilno orodje
- oprema za delavnico
- pnevmatika

NICRO

- montažne paste
- specialna olja in maziva
- sredstva za zaščito pred korozijo
- čistila in razmaščevalna sredstva

elektrode jesenice

Program obsega 250 različnih dodajnih materialov.

LAMUT

- brusni materiali
- rezni materiali
- za industrijo in obrt

www.kamm.si

navtika - vijaki - poslovna darila

v letu 2011 samo za vas širimo prodajni program.

KEIL

- svedri in pribor za vrtalna kladiva
- svedri za beton
- svedri za kovino in les
- garniture svedrov

TOVARNA MERIL KOVINE

- merila vseh vrst
- merilni instrumenti
- narejeno v Sloveniji

TEAM d.o.o.

- kompletne rešitve privezovanja in dvigovanja bremen (tekstilna izvedba)
- jeklena izvedba (konfekcionirana in nekonfekcionirana) - kompleten pribor

BOSCH

- električna ročna orodja in pribor za profesionalce

DEWALT

- električna ročna orodja in pribor za uporabo v industriji in obrti

Wilms

- grelci prostorov
- razvlažilci prostorov
- sesalna tehnika
- čistilna tehnika

Vsi artikli so na zalogi in so dobavljivi takoj - tudi v večjih količinah.

Prihranek pri ogrevalnih stroških

Pred dnevi se je začela akcija Modra energija za toplotne črpalke, ki gospodinjstvom ob odločitvi za ogrevanje prek toplotnih črpalk omogoča 10-odstotni popust pri nakupu le-teh, dobavitelji električne energije pa Modro energijo po običajni ceni in še 10-odstotni popust za dve leti.

Najbolj pogosto uporabljani viri energije za centralno ogrevanje v slovenskih gospodinjstvih so kurilno olje, plin ali drva. Kljub temu pa kar 26 odstotkov gospodinjstev razmišlja o možnosti, da bi se v prihodnje ogrevala s pomočjo toplotnih črpalk, ki energijo za ogrevanje pridobivajo neposredno iz okolja.

Sončna energija, ki jo vsrka naš planet, se ohranja v zraku, vodi in zemlji. Večja kot je količina shranjene sončne energije, toplejša je okolica. Toplotna črpalka odvzema toploto iz okolja in jo pretvarja v višjo temperaturo, primerno za ogrevanje doma. Za delovanje toplotna črpalka potrebuje električno energijo, ki pa predstavlja le slabo tretjino energije, potrebne za ogrevanje bivalnih prostorov. Drugo je energija iz okolja, ki je obnovljiv vir in ga narava nudi brezplačno.

Stroški bistveno manjši

Če za delovanje toplotne črpalke uporabljamo električno energijo, pridobljeno iz obnovljivih virov, se ogrevamo in hladimo izključno iz obnovljivih virov, kar je prijazno okolju, obenem pa gospodinjstva prihranijo pri stroških za energijo. Investicija v toplotno črpalko se nam povrne v petih do sedmih letih, po tem obdobju pa imajo uporabniki 'na plečih' le še strošek za porabljeno elek-

trično energijo. Ta strošek je bistveno manjši kot nakup kurilnega olja ali zemeljskega plina in še vzdrževanje takšnega ogrevalnega sistema.

Pri izboru toplotne črpalke so pomembne temperaturne in geološke značilnosti okolja, v katerem živimo, ter velikost ogrevane površine stavbe. Pri slabo izoliranih stavbah so toplotne izgube prevelike, zato je treba pred priključitvijo črpalke na sistem centralnega ogrevanja poskrbeti za kakovostno izolacijo stavbe. Glede na regijo in sestavo tal izbiramo različne vire toplote.

Učinkovit ogrevalni sistem

Najpogostejši so zemlja, voda in zrak. Glede na velikost stavbe se odločimo za moč toplotne črpalke, ki ne sme biti prevelika ali premajhna, saj s tem postane ogrevalni sistem neučinkovit. Pomembno je izbrati kakovostno črpalko, ki zagotavlja visoko grelno število. Grelno število (COP) je razmerje med pridobljeno toploto in vloženo pogonsko energijo (primer: COP = 4 pomeni, da za 4 kilovatne ure ogrevalne energije porabimo 1 kilovatno uro električne energije). O izbiri prave toplotne črpalke bo svetoval ponudnik črpalk. Ponudnik toplotne črpalke vam bo svetoval pri izbiri naprave, ki ustreza razmeram vašega gospodinjstva. V tokratno akcijo so vključene le črpalke, ki zadostujejo kriterijem po Pravilniku o učinkoviti rabi energije v stavbah (PURES 2010), ki ga je izdalo Ministrstvo za okolje in prostor Republike Slovenije.

Kampanja Energija si, bodi učinkovit zadnja leta spodbuja gospodinjstva k učinkoviti rabi in obnovljivim virom energije. Pobudnik kampanje HSE, upravljavec Informa Echo in člani Mre-

že poslovno-družbene koristnosti Sinergija letos nadaljujejo prizadevanja z akcijo Modra energija za toplotne črpalke. Akciji so se pridružili štirje dobavitelji električne energije, med njimi tudi Elektro Gorenjska. Preko posebnega paketa omogočajo kupcem toplotnih črpalk v akciji Modro energijo po ceni navadne električne energije, zraven pa še desetodstotni popust za obdobje dveh let.

V akciji sodelujejo tudi ponudniki toplotnih črpalk, ki kupcem omogočajo desetodstotni popust. Doslej je sodelovanje potrdilo osem ponudnikov: Horizont skupina, Jadran Sežana, Klima Petek, Remih ogrevalna tehnika, THS, Thermo Shop, Viessmann in Vitanest. Večina vključenih toplotnih črpalk v akcijo je deležna nepovratne finančne spodbude, ki jo podeljuje Eko sklad. Akcija traja do konca leta in je namenjena gospodinjstvom, ki želijo ogrevati z obnovljivimi viri energije, pri tem pa prihraniti pri stroških za ogrevanje.

Namen akcije Modra energija za toplotne črpalke je spodbuditi čim več gospodinjstev, da ogrevajo in hladijo z brezplačno energijo okolja in s tem aktivno prispevajo k zmanjševanju toplogrednih plinov, ki jih v veliki meri ustvarja pridobivanje in raba energentov, pridobljenih iz fosilnih virov energije. Več informacij na www.pozitivnaenergija.si.

Boštjan Bogataj

Zapletena menjava, ki je izpeljiva

Za menjavo upravnika v večstanovanjskih stavbah se mora skupaj odločiti več kot 50 odstotkov etažnih lastnikov po njihovih lastniških deležih. Slišati je zapleteno, a izvedljivo. Pri novo izbranem upravniku pa pozor: najboljši ni vedno najcenejši.

Primer, zakaj se lastniki stanovanj v večstanovanjskih hišah odločajo za menjavo upravnika, smo vzeli s spletne strani Zveze potrošnikov Slovenije (ZPS), čeprav je razlogov za menjavo upravnika (pa tudi strahov pred tem dejanjem) veliko več. Pisala jim je gospa, da živi 25 let v večstanovanjski hiši, ki jo vse od začetka upravlja isti upravnik. V hišnem nabiralniku je našla vprašalnik nadzornega odbora stavbe, v katerem jo sprašujejo, ali se strinja z menjavo upravnika.

Z upravnikovim delom je bila zadovoljna, zato se z menjavo ni strinjala. Na oglasni deski je nato opazila, da je za menjavo upravnika glasovalo več kot 60 odstotkov etažnih lastnikov po lastniških deležih. Pričakovala je več pojasnil o zamenjavi upravnika, ne le skopo obvestilo nadzornega odbora na oglasni deski. Zato je na ZPS vprašala, kako se pravilno zamenja upravnika večstanovanjske stavbe.

V Zvezi potrošnikov Slovenije so pojasnili, da Stanovanjski zakon določa, da gre pri menjavi upravnika za posel rednega upravljanja. To pomeni, da je za odločitev o takem poslu potrebno le soglasje več kot 50 odstotkov vseh etažnih lastnikov po njihovih deležih. "Z novim upravnikom je potrebno skleniti pogodbo o upravljanju upravniških storitev. Taka pogodba je sklenjena, ko jo podpišejo upravnik in več kot 50 odstotkov etažnih lastnikov po njihovih deležih," pojasnjuje v ZPS.

Etažni lastniki lahko za sklenitev take pogodbe pooblastijo tudi enega ali več etažnih lastnikov. V tem primeru se šteje pogodba za sklenjeno, ko jo podpišejo upravnik in vsi pooblaščenci za sklenitev pogodbe. Pomembno pa je vedeti, nadalje pojasnjujejo v ZPS, da pogodba o opravljanju upravniških storitev velja tudi za tiste etažne lastnike, ki je niso podpisali. Tudi njihovo članico, ki se z zamenjavo upravnika ni strinjala, taka pogodba zavezuje. Učinkuje pa tudi proti vsem pravnim naslednikom etažnih lastnikov, največkrat so to bodoči kupci posameznega stanovanja.

Potrošnico je še zanimalo, ali bo dobila pogodbo, sklenjeno z novim upravnikom, čeprav je glasovala proti. V ZPS so pojasnili, da mora novi upravnik pogodbo o upravljanju objaviti na oglasni deski. Tudi vsakemu etažnemu lastniku mora vročiti kopijo sklenjene pogodbe, in sicer tako, da jo vtakne v hišni predalčnik. Če pa nekdo na novo postane lastnik enega od stanovanj v večstanovanjski stavbi, mu mora upravnik izročiti že obstoječo pogodbo o upravljanju upravniških storitev.

Kot je zapisano zgoraj, je razlogov za menjavo upravnika precej, pa vendar se za takšne možnosti, največkrat zaradi

nesoglasij etažnih lastnikov oziroma težkega pridobivanja soglasij več kot polovice lastnikov, za to možnost odloča malo lastnikov. Med razlogi, ki prevladujejo, je lahko previsoka cena upravniških storitev ali upravitelj ne opravlja zadolžitev po pogodbi ali pa so le našli boljšega ponudnika storitev. Veliko lažje je seveda izbrati drugi frizerski salon, banko ali zavarovalnico, trgovino, če ta kupcu ni po godu, saj o tem odloča sam.

Pa vendar, razlogi za menjavo niso pomembni, kadar se lastniki odločijo za menjavo, se morajo sestati, razrešiti prejšnjega upravnika in nato med možnimi ponudniki izbrati novega. Za odpoved morajo imeti soglasje za zamenjavo upravnika z 51-odstotno večino. Ob takšnem soglasju dosedanjemu upravitelju pisno odpovejo pogodbo, s tem dnem začne teči odpovedni rok, ki je ponavadi trimesečen. Pri tem ne bi smeli nastati nobeni stroški. Najbolje bo, da postopek menjave upravnika vodi novi upravnik.

Izbira novega upravnika je zahtevno opravilo. Upoštevati bi morali več ponudb, ki jih nadzorni odbor ali vsi lastniki proučijo. Obvezna je preveritev bonitet in poslovanje upravnika, saj nekateri nimajo niti zaposlenih, niti primernih prostorov, niti pogojev za normalno poslovanje. Edini pogoj za sklenitev nove pogodbe ne sme biti le nizka cena, saj bo trpela tako kvaliteta, strokovnost kot odzivnost novega upravitelja. Nova pogodba se sklene enako kot odpoved, torej z večinskim glasovanjem lastnikov. Po njem sledi le še podpis pogodbe.

Še to: kadar so obratovalni in vzdrževalni stroški previsoki, računi nepregledni in nejasni, ni sklicanih sestankov oziroma zbora etažnih lastnikov, upravnikov telefon zvoni v prazno, hišnika, ki ga je izbral upravnik, ni na spregled, nestrokovno pristopa do problemov ali pa nima pravne, tehnične, računovodske in administrativne službe - se bodo lastniki lažje odločili za menjavo. Pa vendar, novi upravnik bi moral izpolnjevati vse to, hkrati naj bi bil še cenejši ... *Boštjan Bogataj*

Toplotne črpalke zrak-voda
Učinkovito, varčno in varno

Toplotna črpalka obogati ambient in okolico hiše

Ta split naprava je bila poceni, vendar so jo morali pod pritiskom lastnika odstraniti in vrniti denar

Nova hiša - določitev ogrevanja

Toplotna črpalka zrak-voda je s 70 odstotkov vgrajenih naprav najpogostejši princip vgradnje. Od tega jih 60 odstotkov vgradimo kot nadomestilo za odstranjene naprave na olje/plin, 40 odstotkov pa v novozgrajene objekte.

Točka odločitve je, ko v novo hišo vgrajujemo ogrevanje ali stara peč na olje/plin odpove in v tem trenutku se odločamo zelo dolgoročno.
Če se odločimo za cenovno najugodnejšo varianto, je to zagotovo olje/plin. Vendar pa ta prinaša ...

1. ... (nepredvidljivo) visoke obratovalne stroške,
2. ... vsaj polovico krajšo življenjsko dobo v primerjavi s toplotno črpalko,
3. ... ekološki vidik je povezan z investitorjevo ozaveščenostjo.

Odločitev za toplotno črpalko pomeni vsaj enkrat višjo investicijo, vendar ...

1. ... plačamo samo eno tretjino siceršnjih obratovalnih stroškov,
2. ... dolgo življenjsko dobo kompaktne t.č.(vsaj 25-35 let),
3. ... čista vest - z vgradnjo toplotne črpalke ste za okolje naredili mnogo več, kot mnogi drugi,
4. ... dimnikar vas ne bo več obiskoval in z odstranitvijo tanka za olje se sprosti dodaten prostor za druge namene.

Vračilna doba investicije (doplačila) za toplotno črpalko zrak-voda višjega cenovnega razreda Alpha je cca. 5-7 let.

Sistem zrak-voda je primeren za vse nove objekte

Pred vgradnjo toplotne črpalke zrak-voda na objektu preverimo:
- Energetsko učinkovitost objekta
- Načrtovan ogrevalni sistem in obratovalne temperature

Po potrebi načrtujemo spremembe sistema ogrevanja, da je združljiv s toplotno črpalko in je tako učinkovitost ogrevanja optimirana.

Preprosta in hitra izvedba na manjši temelj ob hiši

Polaganje zemeljskega kolektorja zahteva ustrezno zemljino, določeno površino in prekopavanje več sto kvadratnih metrov vrta. Takšna izvedba je sprejemljiva samo pri novozgrajenih objektih, ko so takšna dela v teku. Dostopnost do podtalnice je dana samo redkim srečnežem, geosonde pa so tako drage, da se ekonomsko (v primerjavi z zrak-voda z nekoliko slabšim izkoristkom) ne izplačajo niti v sto letih. Postavitev temelja 70 x 70 cm in povezava s cevmi do kleti je preprosta. Ne potrebujete soglasij sosedov in občinskih uradnikov in montaža celotnega sistema do delovanja traja 3-4 dni.

Minimalna poraba prostora za centralno ogrevanje

Zunanjo kompaktno toplotno črpalko postavimo na temelj in jo z vodno povezavo spojimo s hidravliko v prostoru za centralno kurjavo. Tukaj pa lahko za namestitev sanitarnega bojlerja in ogrevalnega zalogovnika porabimo veliko prostora ali pa se odločimo za kompaktno izvedbo. V enotnem kovinskem ohišju sta vgrajeni obe enoti, hidravlično povezani in pripravljeni za obratovanje. Cena je samo nekoliko višja od klasične bojlerske postavitve, če upoštevamo nižje stroške vgradnje. Fotografije govorijo same zase.

Regulacja upravlja vse procese ogrevanja in sanitarne vode

Novejše regulacije omogočajo spletni dostop do upravljanja s parametri; lahko ste na smučanju v tujini in preko spleta spreminjate ogrevalne pogoje v svoji hiši. V primeru napake pri obratovanju toplotne črpalke, na mobitel dobite obvestilo. Sočasno je obveščen servisni center matične firme oz. proizvajalca. Tako je detektiranje in odpravljanje napak optimirano.

Vse korektne toplotne črpalke so kompaktne izvedbe

Povezava med toplotno črpalko in ogrevalnim sistemom je toplovodna in ne plinska kot pri split sistemih. Split sistemi so učinkoviti samo kot hladilne naprave (kot ogrevalne pa samo kje ob morju) in so strankam zanimive samo zaradi nižje cene. Kot ogrevalni sistemi pa izkazujejo mnogo pomanjkljivosti (seznanite se z njimi) in se ne morejo enakovredno kosati s kompaktnimi toplotnimi črpalkami v pogojih trde in dolge zime.

Cena veliko pove tudi o kakovosti

Varljiv občutek zadovoljstva ob nizki investiciji v "klima" toplotno črpalko (izdelane izven EU), se po pravilu sprevrže v svoje nasprotje. Skromna regulacija, površna izvedba, moteno delovanje pri odtaljevanju, glasnost za sosede, so glavni aspekti nezadovoljstva. Komur je imperativ predvsem cena, je bolje, da se odloči za klasično ogrevanje, ki bo vsaj zanesljivo, kot pa za improvizacijo z nizkocenovno verzijo toplotne črpalke. Slednja bo povzročala samo slabo voljo in posledično hote ali nehote delala referenčno škodo na trgu tudi drugim ponudnikom, ki vgrajujejo korektne kompaktne toplotne črpalke.

Drago Puzin, direktor
EkoEnergija, d. o. o., Mače 6, Preddvor,
tel.: 040/34 33 33, www.ekoenergija.eu
e-pošta: info@ekoenergija.eu

Toplotna črpalka kljubuje vsem vremenskim razmeram

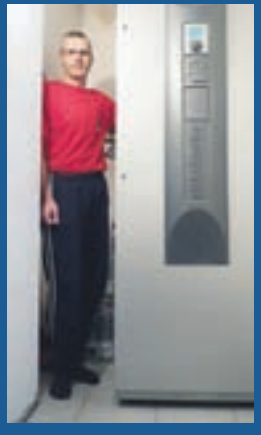

Kompletno ogrevanje na majhnem prostoru

Za Alpho sta se odločila oba soseda

Prihranite pri ogrevanju

Pravičnejše plačevanje ogrevanja v stolpnicah in blokih - obvezno od 1. oktobra 2011 dalje

Zakaj meriti porabo toplote?

Ogrevanje stanovanja je ponavadi največji strošek, ki ga plačujemo za svoje stanovanje. Nesprejemljivo je, da ga plačujemo po kvadraturi oziroma neodvisno od svoje porabe. Ljudje imamo namreč različne življenjske navade. Nekdo ima v stanovanju vroče, drugi veliko odpira okna, tretji varčuje. Prav je, da vsak plača svojo porabo.

Po uvedbi plačevanja v skladu s porabo stanovalci zapirajo okna, jih dodatno zatesnijo, znižajo temperaturo v prostoru (za 1 stopinjo Celzija nižja temperatura v prostoru pomeni 6 odstotkov prihranka pri energiji!), priprejo radiatorje ob odhodu na dopust ... Skratka začnejo se obnašati bolj varčno, prenehajo se prepiri med sosedi, medsebojni odnosi se izboljšajo. Samo finančni prihranek stimulira ljudi za varčevanje.

Prihranite pri ogrevanju!

15% do 35%

- za večstanovanjske objekte
- stroškovni delilniki toplote na vsakem radiatorju
- cena 20-40 EUR / radiator
- merjenje in obračunavanje porabljene toplote

Ker plačate le, kolikor porabite!

Brunata

brunata@brunata.si

Tel: 01 / 565 77 90

Brunata, d.o.o. Trgovska ul. 61, Ljubljana

Zato ne preseneča, da plačevanje toplote po kvadraturi ljudje zavračajo kot zastarel in nepravičen način - tako v tujini kot pri nas. Plačevanje ogrevanja v skladu z dejansko porabo je obvezno tudi v Romuniji, Bolgariji, Češki, od 1. oktobra 2011 dalje pa bo tudi pri nas.

Kolikšni so prihranki?

V praksi največkrat dosegamo prihranke toplote od 20-30 odstotkov. Odvisni so od načina ogrevanja, vrste stavbe ipd. Starejše stavbe kot največje potrošnice toplote imajo ponavadi največje prihranke.

Povprečno stanovanje v Sloveniji ima 4-5 radiatorjev. Če predpostavimo, da za ogrevanje porabi 500 EUR/leto, potem lahko računamo s prihranki približno 100 EUR/leto.

Strošek vgradnje delilnika toplote je približno 20 - 40 EUR/radiator, investicija se tako povrne v letu do dveh, kar je daleč hitreje kot pri izolaciji zgradbe, zamenjavi oken ali katerekoli drugem ukrepu.

Kako poteka odčitavanje in obračun?

Odčitavanje ponavadi poteka enkrat na leto, podobno kot pri elektriki, vodi in plinu. Podatki se odčitajo po končani kurilni sezoni in sicer na dva načina:

1) z vstopom v stanovanje pri cenejših, elektronskih delilnikih ali
2) na daljavo pri dražjih, radijskih delilnikih

Pri obračunu se upoštevajo fiksni stroški (približno 30 odstotkov: cevi, skupni prostori ipd.), deljivi stroški (približno 60 odstotkov: odčitani iz delilnikov) in redukcije porabe toplote za vremensko izpostavljene lege stanovanj (vogalna

stanovanja, pritličje ...). Največkrat se poračun izravna v prvih treh položnicah naslednje kurilne sezone.

Ali so možne goljufije?

Ne. Delilniki so na radiator ponavadi točkovno privarjeni ali privijačeni tako, da jih ni možno sneti. Poleg tega v spominu hranijo točne podatke o porabi toplote za več let nazaj, iz česar lahko razberemo morebitno nenavadno obnašanje. Sodobni delilniki merijo temperaturno razliko od 0,1 stopinje Celzija naprej. Zato so primerni tudi za radiatorje s termostatskimi ventili in za sodobne nizkotemperaturne sisteme. Točnost je zagotovljena, možnost goljufanja izničena.

Dansko podjetje Brunata, z izkušnjami od leta 1917, je neodvisno od distributerja toplote in upravnika. Zagotovite si pravičnejše plačevanje porabljene toplote.

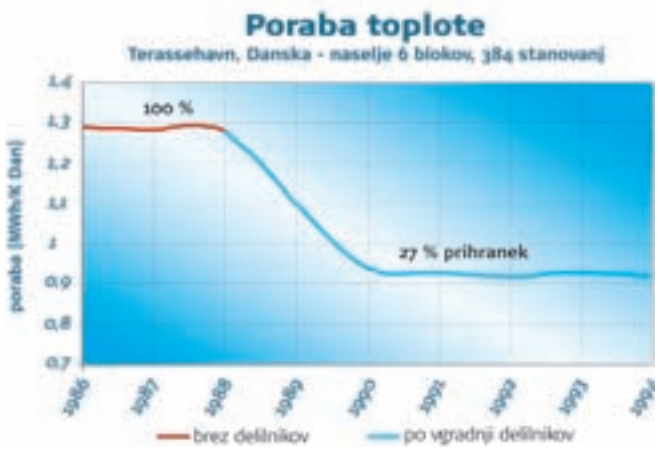

Žimnice, ki jih

SLOVENSKA POSTELJA®

sanjate podnevi

Preizkusite novost ekskluzivno samo pri nas – SPOMINSKI LATEKS

Anatomik TFK Soča

že za **12 x 51,67 €**

dimenzija: 200 x 90 cm

Dvostransko luksuzno žepkasta vzmetnica s 5 ali 7 conami trdot, izdelana po meri. Snemljiva prevleka. Na voljo v štirih različnih trdotah, izdelamo glede na površino in težo uporabnika. Možna vgradnja klima modula in zračnika.

TFK Bohinj-conski

že za **247,00 €**

dimenzija: 200 x 90 cm

Zelo kakovostna obojestranska žepkasta vzmetnica z snemljivo prevleko. Možna vgradnja klima modula in zračnika.

Lateks 5-7 conski

že za **12 x 25,08 €**

dimenzija: 200 x 90 cm

Jedro izdelano iz 100% lateksa debeline 16 cm ali 12 cm v različnih trdotah glede na težo in površino uporabnika. Snemljiva prevleka po izbiri. Možna vgradnja klima modula in zračnika.

Lateks Contur

od **29,52 €**

dimenzija: 40 x 60 cm

Ortopedski vzglavnik, izdelan tako, da imate možnost uporabe v štirih različnih višinah. Priložena plošča latexa 2 cm za podlaganje.

Standard pur

Standardni vzglavnik s prešito snemljivo prevleko, 250 g/m², volna ali bombaž, polnjen s puhin kosmiči z možnostjo prilagajanja trdote. Priložen mošnjiček z dodatnim polnilom vzglavnika.

že za **15,58 €**

dimenzija: 60 x 80 cm
možnost dodajanja polnila

Standard-okrasni

Brez dodatnega polnila.

6,00 €

dimenzija: 50 x 50 cm
dimenzija: 50 x 70 cm

Antialergik

Vzglavnik s polnilom spunbond® KROGLICAMI pralnimi na 60 °C z možnostjo prilagajanja trdote. Priložen mošnjiček za dodatno polnjenje. Na prevleki vzglavnika všit bio energetski simbol za lepše sanje ...

že za **37,72 €**

dimenzija: 50 x 70 cm
možnost dodajanja polnila

Vse navedene cene so z DDV.

Brezplačna dostava in odvoz starih ležišč • Garancija 2 leti ob upoštevanju amortizacije +8 let garancije • Zagotovljen servis in tapetniške storitve • Možne različne trdote ležišč • Garantiramo najnižjo ceno s primerljivo kvaliteto • Osemnajstletna tradicija ročne izdelave žimnic

Obiščite naše centre spalnih sistemov, kjer boste deležni svetovanja in največje izbire:

BEGUNJE NA GORENJSKEM, Zapuže 10 B, (Bivša tovarna Sukno), Tel.: (04) 532 57 75
KRANJ, Cesta talcev 67, (PC Lisjak, 1. nadstropje), Tel.: (04) 231 67 61
V KRANJU ODPRODAJA MASIVNEGA TIKOVEGA POHIŠTVA –50%
LJUBLJANA BEŽIGRAD, Peričeva ulica 21 (Bežigrajski dvor), Tel.: (01) 280 67 90, Pokličite za parkirni prostor!
LJUBLJANA ŠENTVID, Prušnikova 95 (Bivši Galant), Tel.: (01) 513 37 40
DOMŽALE, Ljubljanska ulica 81, Tel.: (01) 722 00 28

MODRA ŠTEVILKA
080 14 99

www.postelja.com

Barve, laki in tehnično blago na enem mestu

V novi trgovini J&O v bivši tovarni Ibi v Kranju ponujamo barve, lake in drugo tehnično blago priznanih proizvajalcev po najugodnejših cenah.

Trgovina J&O se je po osemnajstih letih s Savske ceste v Kranju preselila v večje prostore na Jelenčevi ulici 1 Kranju (bivša tekstilna tovarna IBI), kjer na enem mestu ponujamo vse potrebno za mizarje, parketarje, slikopleskarje, keramičarje in avtoličarje, široka pa je tudi ponudba hobi programa. Na približno 400 kvadratnih metrov prodajnih in skladiščnih površin ponujamo od najbolj kvalitetnih, profesionalnih materialov do materialov za vsakdanjo domačo uporabo.

Za **mizarje** zastopamo blagovne znamke, kot so laki Salchi, lepila Rakoll, okovje Blum in SCH ter brusni materiali SIA in 3M. **Parketarjem** in **keramičarjem** so na voljo izravnalne mase, lepila in lake znamk Mapei, Unihem, Synteko in Bona ter brusne trakove in diske SIA in 3M. Za **avtoličarje** mešamo barve Glasurit, **slikopleskarji** pa lahko izbirajo med materiali proizvajalcev Herbol, JUB, Helios … Prav tako ponujamo veliko izbiro lazur za les proizvajalcev Sikkens, Sadolin in Bondex, ki so zelo primerno za široko potrošnjo.

Obrtnike prav tako oblečemo od nog do glave v modna delovna oblačila znamke Dickies, na katere vam po želji izvezemo ali potiskamo vaš logo. V naši trgovini je na voljo tudi velika izbira profesionalnega ročnega orodja Unior in Stanley ter električnega orodja Makita, Hitachi in 3M, poleg pa tega ponujamo različno orodje iz hobi programa za hišne mojstre.

V sklopu trgovine J&O deluje tudi mešalni sistem, kjer vam pripravimo stenske barve za notranjost in zunanjost vaših domov, izbrano barvo ali lužilo za pohištvo ali pa najljubšo barvo za vašega jeklenega konjička.

V J&O se bomo še naprej trudili za oseben pristop do naših strank, in čeprav je trgovina samopostrežna, so vam naši zaposleni vsak trenutek na voljo za strokovno svetovanje.

J&O
Salchi HELIOS JUB BONDEX
Color Herbol blum Makita
UNIHEM RAKOLL MAPEI Glasurit Dickies
BARVE LAKI LEPILA

Trgovina J&O je odprta:
Pon.-pet. od 7. - 19. ure, sobota od 8. - 13. ure
Tel.: 04/236 74 00
e-pošta: info@jo-trgovina.si , internet: www.jo-trgovina.si

TINKARA, večstanovanjski objekt z lastno garažno hišo

Levstikova 6, **Zlato polje v Kranju**

Varna naložba - lastno stanovanje – PRODAMO

NADSTANDARDNA NOVA STANOVANJA, EDINSTVENA LOKACIJA, ZASEBNOST, MIR, ZELENJE, BLIŽINA CENTRA IN LASTNA PARKIRNA MESTA!

GARSONJERA – 51.01m^2 ,105.221,25€ (P-S3)

OPREMLJENA!

ENOSOBNO VP – 41,96m^2, 94. 293,75€ (P-S5)

ENOSOBNO Z ATRIJEM – 72,71m^2,133.870,00€ (P-S6)

GARSONJERA Z ATRIJEM – 59,30m^2 ,112.682,50€ (P-S2)

GARSONJERA – 48,00m^2,99.933,75€ (N3-S2)

MANSARDA S TERASAMA – 227,73m^2,374.400,00€ (M-S1)

vse cene so z DDV

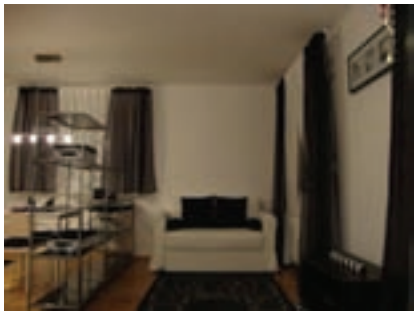

Informacije: 031/394 254, Aleksandra Jerkič, e-pošta: alex.jerkic@siol.net

REENERGIJA elektro gorenjska atlas 080 20 65

Prihranite do 70 % stroškov ogrevanja z vgradnjo toplotne črpalke!

Za vse obstoječe in nove odjemalce Elektra Gorenjska smo pripravili paket ugodnosti

1 toplotna črpalka za ogrevanje sanitarne vode

AquaMAX 300 litrov

atlas

Pomembne prednosti:

- Velika količina tople vode in velik prihranek pri ogrevanju
- Doseganje visoke temperature sanitarne vode do 60°C
- Pridobivanje toplote iz zraka z možnostjo hlajenja prostorov
- Možnost priklopa na obstoječo centralno ogrevanje
- Kakovosten 300-litrski grelnik vode iz nerjavečega jekla

Cena z vgradnjo **1.729 € z DDV**

ali 12 obrokov **12 × 144 €**

Popust Reenergija **15%**

Brezobrestno plačilo **na 12 obrokov**

Subvencija Ekosklada **250 €**

Električna energija **po znižani ceni**

2 toplotna črpalka za ogrevanje prostorov

Thermia 6-16 kW

Thermia

Pomembne prednosti:

- Kakovostna in učinkovita TČ, izdelana na Švedskem
- Varčen in zanesljiv vir toplote skozi vse leto
- Energijska neodvisnost in do 70 % prihranek stroškov ogrevanja
- Pridobivanje toplote iz zraka, zemlje ali podtalne vode
- Možnost priklopa na talno in radiatorsko ogrevanje

Garancija 5 let

Popust Reenergija **10%**

Ugoden kredit **do 5 let**

Subvencija Ekosklada **do 2000 €**

Električna energija **po znižani ceni**

Naročnik oglasa: Elektro Gorenjska, d.d.

- **Za več informacij o ponudbi in postopku za uveljavitev ugodnosti prosimo, da nas pokličete in povprašate za nasvet**

elektro gorenjska

Informacije o paketu:
Elektro Gorenjska, d.d.
Telefon: 080 22 04
E-pošta: reenergija@elektro-gorenjska.si
Internet: www.reenergija.si

atlas

Tehnično svetovanje in naročila:
Atlas Trading, d.o.o.
Telefon: 03 425 54 12
E-pošta: info@atlas-trading.si
Internet: www.atlas-trading.si

CUBIS

CENTER SODOBNEGA BIVANJA

Vse za urejanje doma in okolice

Gradite ali prenavljate? Predlagamo, da se gradnje lotite celovito. V Centru sodobnega bivanja Cubis v Šenčurju vas čakajo strokovnjaki za gradnjo, opremo in energetiko, ki vam bodo svetovali, kako graditi in opremljati kakovostno in varčno.

Ob glavni cesti Kranj-Brnik je v zadnjih desetih letih zrasla ena najperspektivnejših poslovnih con na Gorenjskem. Obrtno podjetniška cona Šenčur je danes pozidana na desetih hektarjih zemljišč, posedanjih in načrtovanih prostorskih aktih pa bo obsegala vsaj 18 hektarjev, prostora za širitev je še dovolj. Cono odlikuje predvsem odlična lokacija z izredno ugodno navezavo na brniško letališče in z neposredno bližino dveh avtocestnih priključkov. V šenčurski coni je danes prisotnih več kot devetdeset podjetij, med njimi tudi ponudniki blaga in storitev po konceptu vse za urejanje doma in okolice. Njihova ponudba je združena na enem mestu - v Centru sodobnega bivanja Cubis, enem največjih centrov celovite ponudbe za sodobno bivanje v širši regiji.

Medtem ko t. i. kompetenčni centri za graditelje v tujini že desetletja predstavljajo standarden servis podjetjem in posameznikom, ki načrtujejo gradnjo oziroma prenovo poslovnih ali bivalnih prostorov, pa je Center sodobnega bivanja Cubis novost na slovenskem trgu. Zrasel

MT Cvek
Urejanje okolja in urbana oprema...

- oprema za zalivanje; cevi, vozički, zalivalci...
- svetovanje, načrtovanje, urejanje vrtov
- aluminijaste vrtne opore za vrtove, gredice in poti
- namakalni sistemi...

V MESECU MARCU 15% GOTOVINSKI POPUST

Center sodobnega bivanja Cubis
Poslovno prodajni salon
Poslovna cona A2
4208 Šenčur
04 / 251 14 20
031/ 640 652
pon. do petka 8:00 do 19:00
sobota 8:00 do 13:00
vrt@mtcvek.si www.mtcvek.si

claber
Gardena
CUBIS

Vse za urejanje doma in okolice na enem mestu

je iz razmišljanja, da gradnja v sodobnem času ni preprosta. Graditelji se soočajo z vse zahtevnejšimi predpisi in nepregledno izbiro ponudbe na trgu, za mnoge pa je ta problematika postala praktično neobvladljiva. Investitorji, zlasti individualni, ki ne vedo, kam se naj obrnejo po nasvet, se skušajo znajti po svojih najboljših močeh, kar ponavadi terja veliko časa in tudi denarja. V centru Cubis so zato investitorjem pristopili nasproti. V njem so združeni specializirani ponudniki sistemskih rešitev pri gradnji in visokokakovostne opreme za notranje prostore. Ukvarjajo se z različnimi vidiki gradnje in opremljanja, vsi pa so specialisti na svojem področju, zato je bistvo njihovega dela svetovanje, ki vam bo pri gradnji ali prenovi vašega stanovanja prihranilo veliko živcev in denarja.

Cubis se od drugih centrov v Sloveniji razlikuje prav v tem, da na enem mestu združuje kakovostno in komplementarno ponudbo specializiranih trgovin kuhinj,

Salon keramike OPERA se nahaja v centru sodobnega bivanja Cubis, v poslovni coni Šenčur.

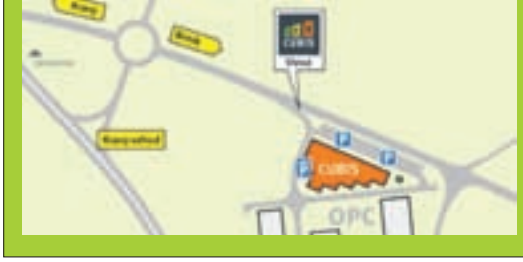

NOVO v Šenčurju. Salon keramike Opera.

Opera izhaja iz latinske besede opus, ki pomeni delo in se nanaša predvsem na umetniške izdelke. Material za mojstrovine najdete ravno v Salonu keramike Opera.

Odličen stil, vrhunska kakovost

V takšnem stilu kot najraje začnete in zaključite svoj dan v kopalnici, lahko svojo kopalnico tudi opremite. Pa naj bo to razigrano, razkošno, zapeljivo, igrivo, zaspano, živahno, moderno, klasično ali domišljijsko. Skratka kopalnico lahko ustvarite po svojem okusu z vrhunskimi kakovostnimi materiali keramike in gotovimi parketi, ki jih prav tako ponujajo v Salonu Opera. Pri njih najdete keramiko proizvajalcev, ki s svojo kakovostjo kotirajo zelo visoko, tako po obliki kot kakovosti materialov. Pa ne samo to, izberete si lahko tudi notranjo opremo za kopalnice z vsemi dodatki, katerih odlike so eleganca in zmogljivost. Če ne verjamete, da lahko s keramiko pričarate naravne barve in oblike, sodobni dizajn z najrazličnejšimi teksturami in vzorci, klasiko, razkošje in kar vam srce poželi, potem morate obiskati Salon Opera in se prepričati na lastne oči.

Delovni čas:
pon. - pet.: od 10. - 19. ure, sob.: od 9. - 13. ure

Tel.: 05/922-7005, fax: 05/922-7006
i: www.salonopera.si

CUBIS

CENTER SODOBNEGA BIVANJA

stavbnega, vrtnega ter bivalnega pohištva, talnih oblog in parketov, keramike, senčil, svetila, stenskih oblog in pultov iz marmorja, opreme za urejanje okolice ter urbane opreme, masažnih bazenov in savn. To ponudbo pa dopolnjujejo storitvena podjetja s svojimi rešitvami s področja arhitekture, oblikovanja, urbanizma, inštalacij in energijske učinkovitosti stavb vse do same izvedbe oziroma montaže blaga.

Stranke so v Cubisu dejansko deležne celotnega servisa. Med drugim so lani odprli tudi energetsko svetovalnico, kjer obiskovalcem brezplačno svetujejo strokovnjaki iz področja energetike, vsi zainteresirani pa si lahko ogledajo tudi razstavne eksponate in sodelujejo pri meritvah, ki se redno vršijo na objektu od ponedeljka do petka, med 8. in 17. uro. V okviru energetskega svetovanja je obiskovalcem na voljo strokovno in neodvisno svetovanje na področjih izbire ogrevalnega sistema in ogrevalnih naprav, zamenjave ogrevalnih naprav, vgradnje prezračevalnega sistema, zmanjšanja porabe goriva, izbire ustreznega goriva, izkoriščanja sončne energije, vgradnje sistemov SSE,

Verjetno najboljša okna in vrata na svetu!

Ugodni nakupi! Dobra ponudba!
Brezplačne izmere in svetovanje na vašem domu!

Vse na enem mestu:
okna, vrata, senčila, zimski vrtovi, garažna vrata.

simer okna in vrata
MODRA ŠTEVILKA
080 10 27
www.simer.si

PE Ljubljana,
Železna cesta 20,
1000 Ljubljana

T.: 01 56 33 438
F.: 01 56 33 439
simer.lj@simer.si

Vse za urejanje doma in okolice na enem mestu

meritev v energetiki, notranjih in zunanjih inštalacij, toplotne zaščite zgradb, izbire ustreznih oken in zasteklitve, sanacije zgradb z namenom zmanjšanja rabe energije in vseh ostalih vprašanj, ki se nanašajo na rabo energije.

Kar je tudi pomembno: Cubis je kot največji objekt v šenčurski coni, ki ima v šestih etažah 20.500 kvadratnih metrov uporabnih površin, "zelen" objekt, saj so bili pri gradnji uporabljeni najnaprednejši sistemi, ki omogočajo zeleno gradnjo, na strehi obratuje tudi manjša solarna elektrarna. Poleg specializiranim ponudnikom blaga in storitev za urejanje doma in okolice je namenjen tudi pisarniški dejavnosti, v pritličju sta tudi paketno pretovorni center Pošte Slovenije ter Kantina Cubis. Slednja je moderna restavracija, v kateri pa so še vedno obdržali kanček domačnosti. Jedilni list razkrije zelo različno ponudbo. Čeprav so dopoldne na voljo različne malice, gre obenem tudi za restavracijo za poslovne ali zasebne večerje. Kantino Cubis bi lahko poimenovali tudi steak house, saj pripravljajo tudi okusne steake z različnimi prilogami. V njej prirejajo tudi tematske večere, kot sta na primer španski in ciganski večer z živo glasbo. Pohvalijo se lahko tudi z dobro urejenim zunanjim parkiriščem, okoli dvesto parkirnih mest pa imajo tudi v dveh kletnih etažah.

Med trinajstimi ponudniki v Cubisu so tudi podjetja, ki se predstavljajo na teh straneh. Med njimi je tudi podjetje *MT Cvek, d. o. o.*, v katerem se že desetletje ukvarjajo z urejanjem okolja in prostora, pri čemer uporabljajo najsodobnejše materiale in pristope. Sodelujemo z vodilnimi tujimi proizvajalci vrtnih obrob, namakalnih sistemov in urbane opreme. V razstavno-prodajnih prostorih *Kemoplast* vas pričakuje bogata ponudba talnih oblog iz naravnih in okolju prijaznih materialov za katerikoli prostor vašega doma, poslovnega prostora ali javnega objekta. V salonu *DS Svetila* ponujajo strokovno svetovanje pri osvetlitvi vašega prostora in na vašo željo poskrbijo za celotno izvedbo projekta. Salon *Opera* je specializirana prodajalna, ki s prodajo keramičnih ploščic pomeni nov val na slovenskem tržišču. Izbirate lahko namreč

Ko senčenje postane umetnost.

V našem podjetju se trudimo slediti modnim trendom na področju senčenja in jih združujemo s funkcionalnostjo. Poleg tega z individualnim pristopom omogočimo, da najdemo senčilo primerno vašim željam in potrebam, ki bo hkrati tudi zelo kvalitetno in vas tako razveseljevalo in vam dobro služilo mnogo let.

Salon center CUBIS Šenčur
T: +386 5 905 04 90
E: salon@sencila-bled.si

Senčila Bled d.o.o.
T: +386 4 575 23 00
E: info@sencila-bled.si

SENČILA BLED

KEMO PLAST

Svet talnih oblog

Simfonija bivanja

Ustvarite svojo simfonijo iz izdelkov svetovno znanih proizvajalcev:

:: gotovi parketi
:: laminati, pluta
:: PVC talne obloge
:: tekstilne talne obloge
:: iglane talne obloge
:: homogene talne obloge
:: ročno izdelane orientalske preproge
:: strojno izdelane preproge različnih kakovosti
:: tekači in predpražniki
:: tapete
:: lepila in premazi Thomsit

Po želji naročite naš orkester, ki vam nudi:

:: strokovno svetovanje
:: vgradnjo vseh vrst talnih oblog

Center sodobnega bivanja CUBIS

Razstavno prodajni salon Kemoplast
Center sodobnega bivanja Cubis
Poslovna cona A 2, 4208 Šenčur
tel.: 04 595 11 80

www. kemoplast.si

CUBIS

CENTER SODOBNEGA BIVANJA

med različnimi ploščicami v izvirnih vzorcih, oblikah in trdotah, vrhunskimi materiali v široki paleti barvnih odtenkov za različne namene ter uporabo. *Simer, d. o. o.*, je proizvajalec in dobavitelj oken, vhodnih vrat, notranjih vrat, senčil, fasadnih sistemov ... Visoko stopnjo kvalitete in tehnologije vzdržujejo s konstantno optimizacijo procesov, ki so plod izkušenj in inovacij na tem področju. Rezultat so produkti, ki so postavili Simer na sam vrh na trgu oken in vrat, kjer so prisotni že od leta 1969. Njihovi cilji so najboljša kvaliteta, lep dizajn in maksimalne zahteve pri oblikovanju in inovacijah. V Cubisu so prisotna tudi *Senčila*

Bled, d. o. o., eden vodilnih slovenskih proizvajalcev senčil, ki slovi po visoki kvaliteti storitev in izdelkov, katerih življenjska doba je tudi več kot 30 let. Pri svetovanju se vam osebno posvetijo, upoštevajo vaše želje in finančna sredstva. Senčila, ki jih nimajo v redni ponudbi, vam izdelajo po naročilu.

NAJHITREJE DO GOTOVINE

POTREBUJETE GOTOVINO?

!!!! GOTOVINSKA POSOJILA - DO 1000 EUR
IZPLAČILO GOTOVINE TAKOJ !!!

NA PODLAGI OSEBNEGA DOHODKA ALI POKOJNINE
(stara obremenitev ni ovira)

PLAČEVANJE PREKO POLOŽNIC

DOBA VRAČANJA: do 24 mesecev

KT

KREDITNA TOČKA, D. O. O.
ŠUCEVA ULICA 25, 4000 KRANJ
04/236 68 08, mtel.: 051/387 753
DELOVNI ČAS: 8. DO 17. URE

KO IZGUBITE KLJUČE, NE IZGUBITE GLAVE.

www.triglav.si

ŽE 10 LET DOMA IN V EVROPI ASISTIRAMO Z DOSTAVO KLJUČEV, VLEKO IN REŠEVANJEM VOZIL, POLNJENJEM PRAZNIH REZERVOARJEV, ZAGOTAVLJANJEM NADOMESTNIH VOZIL, IZVAJANJEM MANJŠIH POPRAVIL, PREVOZOM IN NAMESTITVIJO POTNIKOV TER MNOGIMI DRUGIMI OBLIKAMI POMOČI. ZATO NAM ZAUPAJTE TUDI V PRIHODNOSTI.

AVTOMOBILSKA ASISTENCA

triglav

080 28 64

KER NIKOLI NE VEŠ.

Novo zdravstveno zavarovanje za **TEŽKE BOLEZNI** in **OPERACIJE**

Novo zavarovanje za **TEŽKE BOLEZNI in OPERACIJE** je **prvo zdravstveno zavarovanje** v Sloveniji, ki vam zagotavlja **takojšnje denarno izplačilo** ob nastanku **težke bolezni**, po opravljeni **operaciji** v bolnišnici ali v primeru **smrti**.

Zavarovanje zagotavlja takojšnje DENARNO IZPLAČILO:

- **ob nastanku težkih bolezni:** rak, srčna kap, možganska kap, presaditev določenih notranjih organov, bakterijski meningitis, encefalitis, popolna in trajna odvisnost od tuje pomoči, paraliza, odpoved delovanja ledvic, benigni tumor na možganih, kronično obolenje jeter, kronično obolenje pljuč, embolija pljuč in slepota. Kar **14 težkih bolezni.**
- **po opravljeni operaciji v bolnišnici:** posegi na srčno - žilnem sistemu, na očeh, ušesih, nosu, ustih, žrelu, posegi na dojkah, posegi v dermatologiji. Skupaj kar **99 vrst operacij.**
- ob smrti zavarovanca.

Prednosti zavarovanja TEŽKE BOLEZNI in OPERACIJE

- ✓ takojšnje **denarno izplačilo** ob najtežjih zdravstvenih dogodkih v življenju,
- ✓ sami se lahko odločite, kako boste porabili denarno izplačilo,
- ✓ edino zavarovanje, ki nudi finančno varnost tudi v primeru večine operacij v bolnišnici,
- ✓ samostojno zavarovanje za težke bolezni v Sloveniji, ki ni vezano na življenjsko zavarovanje,
- ✓ brezplačna ZDRAVSTVENA ASISTENCA AS.

Želite ponudbo?
Kliknite na www.zdravje-as.si

PE Kranj, Kidričeva c. 2, Kranj
T: 04 28 170 00, F: 04 28 170 10

AdriaticSlovenica as
Zavarovalna družba d.d. • Članica Skupine KD Group

VELIKI KONCERT NAJBOLJŠIH DALMATINSKIH KLAP
KLAPE
V STOŽICAH 2011
HRVATSKA
MASLINA Šibenik
TOMISLAV BRALIĆ in INTRADE Zadar
CAMBI Split
KUMPANJI Korčula
SV. JURAJ HRM Split
KAMPANEL Primošten
JELSA Hvar
LUKA Rijeka
MALI GRAD Kamnik
SOLINAR Piran
Gostja:
TEREZA
Kesovija
Posebni gost:
OLIVER
Dragojević
& Dupini
LJUBLJANA / CENTER STOŽICE
NEDELJA, 13. MAREC 2011 ob 19h
CENEJŠE SKUPINSKE VSTOPNICE (6 oseb)
Predprodaja vstopnic: M holidays (Mercator Center Kranj), e-Študentski servis Kranj, Alpetour Kranj, PETROL servisi, KOMPAS poslovalnice, BIG BANG, Kiosk Delo, 3dva trafike, Pošta Slovenije
Internetna prodaja: EVENTIM.SI, VSTOPNICE.COM, KONCERTI. NET / Telefonska prodaja: 01 420 5000

25 odstotkov popusta, darilo in še kavica!
Kot vsako leto smo tudi letos za vas pripravili nekaj praktičnih daril, med katerimi boste lahko izbirali, ko boste prišli k nam poravnat **letno naročnino na Gorenjski glas.** Na sedežu Gorenjskega glasa, na Bleiweisovi cesti 4 v Kranju (zraven nebotičnika) vas bomo **od ponedeljka do petka** pričakovali **od 7. do 15. ure, ob sredah do 16. ure.** Ko boste na obisku pri nas, vas bomo postregli tudi z brezplačno kavico. Vabljeni!
Naročnina za leto 2011 znaša 156 evrov. Pri plačilu letne naročnine vam priznamo 25-odstotni popust in znaša le 117 evrov (prihranite kar 39 evrov)!
Gorenjski Glas
Knjiga Mleko
Knjiga Prvi kranjski ropar
Knjiga Kava
Knjiga Sladka Evropa
Pohitite, štenko posameznih daril je omejeno.

Alica v deželi okusov

Ko kreativnost ne pozna meja, privlečemo na dan recepte babic, prababic in praprababic in jim damo novo preobleko. Ko želimo najprej jesti z očmi, šele potem dejansko okušati in ko se Slovenci znajdemo v hali z več kot sto predstavljenimi vini. Ja, Alica iz Čudežne dežele se je tokrat znašla v deželi okusov.

Lyon, glavno mesto vzhodnoosrednje francoske regije Rona-Alpe, hkrati drugo največje mesto Francije, takoj za Parizom, slovi tudi kot prestolnica francoske kuhinje. Kar opazimo predvsem v tamkajšnjih knjigarnah in papirnicah, saj najdemo kuharskih knjig, kar nam srce poželi. Majhne, velike, žepne, miniaturke. Naleteli smo tudi na prijetno knjigarno - kavarno, ki je bila videti kot soba sredi pravljične dežele - polna pisanega cvetja in simpatičnih miz ter stolov različnih barv. Človek je za trenutek pomislil, da bo skozi vrata vstopila izgubljena Alice ali pa eden in edini Nori Klobučar, ki bo povprašal, boste kavo s smetano ali brez, muffin z roza prelivom ali biserni svetlečimi bonbončki na vrhu zelenega preliva ... In zato od mednarodnega sejma v Lyonu **Sirhe 2011,** kjer smo spoznavali nove trende v kateringu, kulinarki, prehrambeni industriji in hotelirstvu, kaj drugega kot zmenka z okusom nismo pričakovali. Tja smo se odpravili trije Štajerci in trije Gorenjci, na koncu pa se je zgodilo nepričakovano: v vsej polomljeni francoščini smo bili Gorenjci tisti, ki nam je uspel preboj na prizorišče, v raj za vinske sladokusce - v posebno sobo za pokušanje večine razstavljenih vin. Postavili smo se v vrsto, dočakali vsak svoj kozarec in 45 minut v vinski deželi znotraj Place des Vines, kakor so poimenovali veliko halo z vini. Že samo med beaujulaisi smo našteli 45 različnih, vsega skupaj pa je bilo na treh velikih razstavnih prostorih (Beaujolais, Valle du Rhone in Bourgonde) v vinski hali razstavljenih več kot sto vrst vin.

Vino že dolgo ni več samo dodatek k hrani, temveč v restavraciji pomeni pomemben del predstavitve obroka.

Na letošnji Sirhi smo se spoznali s številnimi novostmi. Velike posode so postale miniaturke, poudarjena je bila enostavnost, moderna nostalgija, videz 'vintage', pop art, dekoriranje z začimbami in zelišči. Včasih smo se smejali, ko so se prijateljice za leseno desko ob kuhanju goveje juhe sprle zaradi malenkosti, kot je rezanje korenja. Na kolobarje ali po dolgem? Danes je vsak detajl, vsaka paličica ali kolobar del tega, kar vidimo, kar želimo okusiti. Celo zamrznjeno mora biti lično.

Črn kruh so prepredli s koščki čokolade, kar je ustvarilo božanski, poseben, poln okus francoskega kruha. Zanimiva ribja pleskavica, tunine palačinke, 'macaroni' v tisočih barvnih odtenkih so nam zapolnili najmanj dvoje čutil. Domišljija čokoladnih skulptur je bila neskončna. Velika čokoladna velikonočna jajca so bila rezljana, polna, barvna, z različnimi motivi. Naleteli smo na simpatična razstavna drevesa, polna drugačnih 'sadežev', ko so namesto jabolk z vej viseli različni mesni izdelki, pod njimi pa so se bohotili španski pršuti. Siri, sladice, olive, olja, polnjeni polži, vrsta pred stojnico z ostrigami v vseh štirih januarskih dneh, kolikor je na ogromnem prizorišču v Lyonu potekal mednarodni sejem, se niti za las ni zmanjšala... Poleg Franco-

Menih Ted nam je predstavil sir iz švicarskih Alp.

Na stojnici s tropskimi sadeži smo naleteli na pravi tropski nasmeh.

Velikonočna čokoladna jajca so bila prava paša za oči.

Palačinka s tuno, razrezana in postrežena v manjših delih

zov so na Sirhi razstavljali še Belgijci, Danci, Finci, Italijani, Japonci, Mehičani, Nizozemci, Španci, Švedi, Britanci in Američani. Tudi brez tekmovanj ni šlo. 24 šefov, 24 različnih narodnosti, 24 različnih pogledov na isti produkt in na koncu smo lahko videli, kako je videti škotska jagnjetina na 24 kuharskih načinov.

Še eni pridelovalci beaujolaisa. Na posestvu Fond Moiroux se ukvarjajo z vini od 1789. Bernd in Marie Bachausen ter Rebecca Materne, ki jo je v deželo beaujolaisa pripeljala ljubezen do vinogradništva naravnost iz Nemčije.

Sirha je edinstven kulinarični sejem, ki poteka na vsaki dve leti. Že od vsega začetka gre za priljubljeni prostor, kjer se srečuje kuharska elita; kjer se prepletajo trendi vseh petih kontinentov. Je poseben prostor kuharskega navdiha, prostor, kjer se zberejo znameniti šefi z vsega sveta in proslavljajo v prijetnem okolju. Sirha je bila vedno več kot le razstava.

Letos je gostila tudi posebno gala večerjo v počastitev velikega kuharskega mojstra iz Lyona Paula Bocusa. Fantazijo okusov pa so tokrat za spremembo zaupali ženskam - Luksemburžanki, Španki, Francozinji in trem Italijankam, strežbo pa študentkam iz Inštituta Paula Bocusa.
Sirha nas je tako popeljala skozi razstavljene izdelke, kulinarične predstavitve, interaktivne delavnice, nas spoznala z zdravim, okusnim, privlačnim na pogled. Spoznali smo, kako se tradicija meša z modernim, domišljija s kreativnostjo. Enostavne recepte smo doživeli v novi luči. Ljudje vse bolj zahtevajo svežo in čim bolj varno hrano. So vse bolj poučeni o izdelkih, ki jih bodo zaužili. Lahko bi rekli, da se razvija nova oblika filozofije, v katero je vpeta vsa družina, kjer dieta ni več dieta, temveč občutek za dobro počutje, regeneracijo znotraj življenja in zdravo življenje. Ljudje želijo preproste in prepoznavne okuse, a vseeno mora krožnik v restavraciji izgledati kot majhen zenski vrt, sanjski svet, ki odseva esence vsega na njem in obenem tvori celoto. *Alenka Brun*

Krajšanje hlač
že od **5,5 €**
Ožanje hlač
že od **4 €**
Expres popravila
Menjava zadrg:
- hlače **5,5 €**
- jopice **9 €**
- bunde **12 €**

in še in še ...

NOVO
ŠIVILJSKA
Sonja
POPRAVILA
030/278 658
Sonja Križmanič s.p., Ulica Juleta Gabrovška 2, Kranj

In kje smo?
V cvetličarni Vijolica na Planini v Kranju, prvo nadstropje
Delovni čas:
pon. - čet.: 8 - 12 in 14 - 18
pet.: 8 - 16
sobota, nedelja in prazniki ZAPRTO

Arvaj Anton s.p.
Britof 25, 4000 Kranj, Slovenija
Tel.: +386 (4) 280 21 00
Fax : +386 (4) 280 21 19
info@arvaj.com

www.arvaj.si

Mesnine Arvaj s povečano vsebnostjo Omega 3 • HRENOVKE • JETRNA PAŠTETA • GORENJSKA ZASEKA • KMEČKA SALAMA

FUNKCIONALNA ŽIVILA
s povečano vsebnostjo OMEGA 3 MAŠČOBNIH KISLIN

Izdelke lahko kupite v naših maloprodajnih enotah in bolje založenih trgovinah.

TA2TO/Fotokabina

Vrtnice spremljajo enoletnice

Nasad vrtnic je lep in cvetoč le od pozne pomladi do jeseni. Zato med vrtnice zasadimo trobentice, mačehe in spomladanske čebulnice. Te rastlinice z močnimi in kontrastnimi barvami naredijo gredico cvetočo in privlačno daljši del leta.

Jeseni, ko vrtnice porežemo in pripravimo za zimo, mednje posadimo pisane mačehe, ki cvetijo vse do zime. V tem času, ko vrtnice spet obrežemo, da bodo ob koncu maja bujno zacvetele, mednje posadimo cvetoče trobentice. Verjetno pa ste že jeseni vmes posadili tulipane in narcise, in sedaj lahko samo čakate, kdaj bo gredica polna spomladanskih lepotic. Resda je strošek zasaditve grede nekoliko višji, a le z enoletnim cvetjem v zelo kratkem času pričaramo izredno učinkovite barvne učinke, kar je tudi smisel zasaditve cvetličnega dela vrta. Nekateri vrtnice posadijo bolj narazen, da je med njimi celo leto dovolj prostora za enoletnice. Tagetes je zelo primerna sadika, saj odganja uši, ki se rade pojavijo na cvetnih popkih vrtnic. Tagetes nekaterim žuželkam smrdi in tako so tudi vrtnice v družbi tagetesa bolj zdrave.

Vrtnice in enoletnice lahko zasadite tudi v enakih barvah: na primer k rumenim vrtnicam spomladi posadite narcise in rumene trobentice ter krokuse, čez poletje rumen tagetes in jeseni rumene mačehe. Barvnih kombinacij je na voljo več, njihova izbira pa je stvar vaše domišljije in okusa. Vir vedno novih idej in spodbud so tudi cvetlične novosti na tržišču, ki jih vsak ljubitelj rož rad preizkusi na svojem vrtu. V ospredju nikakor niso močni barvni kontrasti, pač pa umirjeni odtenki določene osnovne barve. Za primer naj navedem: bele vrtnice in vmes modre kadulje poleti, v jeseni modre mačehe, spomladi modre spominčice.

Vrtnice boste ob prvih toplih dneh primerno obrezali, odstranili zimsko zastirko, jih okopali, odstranili plevele, mogoče dodali kakšno gnojilo in malo kasneje še preventivno poškropili proti morebitnim škodljivcem in boleznim. In veselite se njihovega cvetja čez poletje.

Igor Pavlič

VSE ZA SPOMLADANSKO DELO NA VRTU

V Kmetijsko vrtnarskem centru Sloga v Kranju in v Naklem vam nudimo vse, kar potrebujete za spomladanska dela na vrtu:

- **semena vrtnin in cvetlic, čebulček, semenski česen, šalotka, ...**
- **spomladanske čebulnice**
- **semenski krompir (tudi v 3,5 in 10 kg pakiranjih)**
- **substrati, zemlja, gnojila**
- **vse za nego in varstvo rastlin**
- **korita, lonci**
- **vrtno orodje in pripomočki**
- **krmna žita in krmila**

OBIŠČITE NAS:
SLOGA
Kmetijsko gozdarska zadruga, z.o.o.

KVC Slogin vrt KRANJ
Šuceva 27, tel.: (04) 2014 960
KVC SLOGA NAKLO
Cesta na Okroglo 1/a, tel.: (04) 5951 940
Bogata ponudba rezanega cvetja, ikeban, žalnih vencev, aranžmajev, darilni program

KTC SLOGA ŠENČUR
Kranjska cesta 29, tel.: (04) 2519 772
- **akumulatorji, tekočina za stekla ...**
- **motorne žage, cepilci, ...**
- **vrtni kultivatorji, kosilnice, ...**

Odprto: od 7. - 19. ure, sobota od 7. - 13. ure

KGZ SLOGA KRANJ, Z.O.O., ŠUCEVA ULICA 27, KRANJ

Romantika v pastelnih barvah

Letos so modne smernice zapovedale pomladne pastelne barve, ki se odražajo tako v modni industriji kot tudi v floristiki. Poleg tega se v floristiki ta trend pastelnih barv prepleta s trendom, ki oblikuje cvetlične kreacije tako, da nas popeljejo v naravo. Lahko pa se cvetovi pastelnih barv uporabijo v romantični intimni dekoraciji. Taki aranžmaji imajo različne dodatke, ki oblikujejo romantično vzdušje.

Ko pomislimo na romantiko, nam v prvi vrsti pride na misel vrtnica. In prav v tem trendu ima vrtnica prvo mesto. Da pa ta kraljica med cvetlicami v aranžmajih pride do izraza, lahko pri oblikovanju cvetličnih dekoracij uporabimo različne materiale. Predvsem se poslužujmo kombinacij s filcem in volno, poleg pa lahko uporabimo tudi okrasno žico, kristalčke in bisere. Ti dodatki naredijo cvetlično kreacijo bolj zanimivo in razkošno.

Ko sledimo modnim usmeritvam, pogosto pomislimo, da je to zelo težko in drago. Vendar temu ni tako. Aranžma na sliki je preprost, narejen iz ene vrtnice in raznih dodatkov. Lahko ga naredimo v navadnem lončku, ki ga prekrijemo s koščki filca. Ta mehka struktura materiala naredi naš aranžma še bolj lahkoten in nežen. Poleg so dodani še posamezni cvetovi hijacinte, ki oddajajo dehteč pomladni vonj. Nanizani plodovi hiperikuma (lahko bi bil šipek) v ogrlico dodajo novo dimenzijo in okrasijo vrtnico tako, da pogled potuje po liniji plodov in se ustavi na vrtnici, ki je glavna točka aranžmaja. Dodani kristalčki pa poudarijo razkošje te male umetniške kreacije.

Mag. Sabina Šegula, BC Naklo
foto: Sabina Šegula

Biotehniški center Naklo, Strahinj 99, Naklo

Škropljenje sadnega drevja

S predspomladanskim škropljenjem sadnega drevja zatiramo nekatere škodljivce, ki prezimijo na drevju, kot so npr.: listne uši, kaparji, rdeča sadna pršica, hruševa bolšica in mali zimski pedic. Registrirano fitofarmacevtsko sredstvo za predspomladansko škropljenje je Belo olje - Frutapon, s katerim zatiramo jajčeca listnih uši, zimska jajčeca rdeče sadne pršice, kaparje, malega zimskega pedica in hruševo bolšico. Belo olje - Frutapon je kontaktni insekticid, s katerim tretiramo, ko je sadno drevje razvito do faze C in D. Jablane, hruške in ostalo pečkato sadje škropimo v 4-odstotni koncentraciji, koščičasto sadje pa v 5-odstotni koncentraciji. Na isti površini ga smemo uporabiti enkrat na leto in pri delu paziti, da z njim ne onesnažimo vodotokov, vodnih izvirov in jezer; tretiramo najmanj 20 m od njih. Karenca je zagotovljena s časom uporabe. Ali pa se odločimo za pripravek Ogriol, s katerim prav tako tretiramo v fazi mirovanja do faze mišjega ušesa (ff C-D). Pripravek ni razvrščen med nevarne pripravke in nima karence oz. čakalne dobe. Da preprečimo onesnaževanje vodnih virov, moramo tretirati najmanj 20 m od njih.

Vsi prej navedeni škodljivci prezimijo na sadnem drevju in samo čakajo na pomlad, da bodo začeli s prehranjevanjem na brstečih rastlinah. O kaparjih in nekaterih vrstah listnih uši na jablani sem pisala že v preteklem letu.

Kakšno škodo povzroča rdeča sadna pršica? Rdeča sadna pršica ali *Panonychus ulmi* je huda škodljivka jablan, češpelj in vinske trte, prizadene pa tudi breskve, ribez in hruške. Spada med pajkovce v skupino pršic prelk. Odrasla samica je velika okoli 0,7 mm, samci so nekoliko manjši in v zadnjem delu telesa zoženi. Ker je rdeča sadna pršica v vseh stadijih razvoja rdeča, jo tudi imenujemo rdeča sadna pršica. Pršice so brez kril in imajo štiri pare nog, samo ličinke imajo tri pare nog. Razmnožujejo se z jajčeci. Prezimijo v obliki zimskih jajčec na vejicah in v drugi polovici aprila (odvisno od vremenskih razmer lahko tudi prej) se iz njih razvijejo ličinke. Prva generacija, ki se razvije iz prezimelih jajčec, odlaga poletna jajčeca že v drugi polovici maja. Poletna jajčeca so nekoliko svetlejša, odlagajo jih na liste; konec avgusta in septembra pa znova odložijo zimska jajčeca. Na leto razvije rdeča sadna pršica od 5 do 7 rodov. Razvoj pršic pospešujejo suho in toplo vreme. Razvoj ene generacije traja v zanjo ugodnih razmerah od 12 do 20 dni. Škodo povzročajo s sesanjem z bodalnicami, na listih se najprej pojavijo rumenkaste pikice ob žilah, ki se nato razširijo po vsem listu. Listi postanejo bronaste barve, se zvijajo, sušijo in odpadajo, odpadajo pa tudi cvetovi in plodovi. S predspomladanskim škropljenjem uničujemo zimska jajčeca, ko se spomladi začnejo razmnoževati, nadaljujemo z zatiranjem rdeče sadne pršice, npr. s fitofarmacevtskim sredstvom Demitan in sicer v koncentraciji 0,05°% (5 mL/10 L vode) oz. v odmerku 0,5 L/ha.

Marija Urankar, univ. dipl. inž. agr., BC Naklo
Foto: spletne strani

Zimska jajčeca rdeče sadne pršice

Poškodbe na jablani

Zelo dekorativni, a vendarle strupeni telohi

Ob sprehodih v naravo nas bodo sedaj že razveselili prvi odprti cvetovi telohov. Spoznali jih bomo po petih do osmih belih, včasih rahlo rožnatih ali bledo zelenih cvetnih lističih, s peščico močno izstopajočih rumenih prašnikov. Pravo ime za rastlino, ki raste v naravi, je črni teloh *(Helleborus nigra)*, kar pa je ravno nasprotno z njihovo barvo cvetov. Rastlina je ime dobila po črnih koreninah, ki so močno strupene in povzročajo omotice, motnje v delovanju srca, včasih celo smrt. Poznamo jo tudi po nekaterih domačih imenih: kurice, topoglavka, pitkoš, kihavka, slepica, kurji slep - povzročale naj bi tudi oslepitev pri kokoših. Značilno za telohe je, da zelo zgodaj razvijejo cvetne popke, že v mesecu novembru, v krajih, kjer so zime mile, rastlina zacveti že januarja. Uspeva na polsenčnih rastiščih, v mešanih gozdovih, najbolje na apnenčastih ali dolomitnih tleh. Listi so zimzeleni, veliki, temno zelene barve, dlanasto deljeni, sestavljeni iz petih do devetih lističev. Steblo je močno, visoko do 20 cm. V Sloveniji raste samoniklo pet vrst črnega teloha. Vrtnarji so k nam prinesli množico požlahtnjenih telohov, ki jih prodajajo v lončkih. Prikupnim trajnicam najbolj ustreza sajenje v domače vrtove jeseni. Po dveh do treh letih se telohi primerno razrastejo. Na istem mestu jih pustimo rasti več let. Spomladi je najbolje odstraniti stare in poškodovane liste. Razmnožujemo jih največkrat z delitvijo koreninske grude ali s setvijo semena. Sejanci teloha nam bodo zacveteli šele v tretjem ali četrtem letu, zato ne smemo biti prva leta razočarani, ker rastlina še ne bo cvetela. Na letošnjem vrtnarsko-cvetličarskem sejmu v Essnu so vrtnarji predstavili številne novosti omenjenih rastlin. Najbolj privlačne so bile sorte z močno nazobčanimi lističi. Na slikah vam predstavljam nekatere novosti, ki bodo popestrile vaše vrtove v prihajajočih letih. Vsekakor pa telohe lahko uporabite tudi v cvetličnih aranžmajih.

Nataša Kunstelj, univ. dipl. inž. agr., BC Naklo
Foto: Nataša Kunstelj

Peščica novih sort telohov

Teloh s pisanimi listi

BIOTEHNIŠKI CENTER NAKLO

2. oz 9. marca 2011: Obrezovanje in nega sadnega drevja
7. marca 2011: Cvetličarski tečaj: Dan žena
23. - 24. marca 2011: Oblikovanje in načrtovanje vrtov
29. marca - 14. aprila 2011: Vrtnarjenje po biodinamiki
21. aprila 2011: Cvetličarski tečaj: Velika noč

Telefon: 04/277 21 20, 041/499 934.
Več informacij najdete na naši spletni strani: www.bc-naklo.si

DELOVNI ČAS TRGOVINE: ponedeljek, sreda, četrtek, petek: 9.00 - 13.00, torek: 13.00 - 18.00

Vrtne poti

Za ureditev vrta niso pomembne le rastline, ampak tudi oblikovanje grajenih elementov, od katerih je še posebej pomembna razdelitev vrta s potmi. Vrtne poti smiselno povezujejo posamezne dele vrta s hišo. Uredimo jih le tam, kjer so nujno potrebne in kjer pogosto hodimo. Poti nikoli ne vijugamo po vrtu brez smisla, vedno je najboljša najkrajša pot. Največ škode na poteh in tlakovanih površinah nastane ravno v zimskem času, zato bo potrebno nastalo škodo popraviti v spomladanskem času. Manj težav bomo imeli s potmi tudi v primeru, če so pravilno narejene.

Pot potrebuje trdno podlago, zato glede na obremenitev pripravimo od dvajset do trideset centimetrov utrjene gramozne podlage. Na tako podlago lahko polagamo tlakovce, ki prenesejo večje obremenitve, saj tja lahko zapeljemo tudi z avtomobilom. Vzdrževanje tlakovcev ni preveč zahtevno, razen odstranjevanja mahu in plevelov, ki zrastejo v režah. Te lahko odstranjujemo ročno ali pa z uporabo tekočine, ki preprečuje rast teh rastlin. Manj dela imamo s potmi, ki so iz asfalta, betona ali naravnega kamna. Pri teh materialih ni težav z zatiranjem mahu in plevelov, razen na robovih, kjer se te poti stikajo s travo oziroma drugimi rastlinami. V tem primeru zadostuje, da enkrat na leto sčistimo robnike. Tudi peščene poti potrebujejo dobro utrjeno podlago. Pri teh je vzdrževanje najzahtevnejše, saj se hitro zaplevelijo po celotni površini. Rast plevelov lahko preprečimo, če pred posutjem peska položimo posebno folijo oziroma politlak.

Ljuba Erjavec, univ. dipl. inž. agr., BC Naklo
Foto: Sabina Šegula

Biotehniški center Naklo, Strahinj 99, Naklo

Čas je za novinca prestižne vrste

Citroën bo kmalu postavil na ceste novi, dinamično oblikovani DS4.

Francoski Citroën bo kmalu poslal na ceste drugo stvaritev v izboru prestižne serije z oznako DS. DS4 že na prvi pogled kaže svoj dinamičen značaj s privzdignjenim položajem za boljše obvladovanje ceste in panoramskim vetrobranskim steklom za širše vidno polje. Prestavitev dvojnih puščic na okrasni maski, dodan logotip DS na pokrovu motornega prostora, svetlobni usmerjevalniki, ki so vidni tako podnevi kot ponoči, prispevajo k ekskluzivnosti. Profil, ki odraža moč in eleganco, se ponaša s kromirano obrobo okoli dodatno zatemnjenih bočnih stekel, izrazitimi odprtinami blatnikov, ki poudarjajo njegova velika do 19-palčna kolesa in kratko streho, ki se konča z lepo obdelanim spojlerjem, kar dodatno prispeva k dinamičnosti. Po zgledu zunanjega stila tudi potniški prostor izraža moč, dinamičnost in prefinjenost: prilegajoči prednji sedeži

v izvedbi v gladkem anilinskem usnju, na otip prijetna armaturna plošča, potniški prostor, ki ga obvladuje panoramsko vetrobransko steklo za boljšo vidljivost in se nadaljuje v temno streho, so elementi, ki odražajo močan značaj.

V okviru glasovanja, na katerem je sodelovalo več kot 60 tisoč spletnih uporabnikov iz 62 držav, je bil DS4 izbran za najlepši avto leta. Nagrado so podelili 27. januarja letos na slovesnosti v okviru 26. mednarodnega avtomobilskega festivala (Festival Automobile International), ki je potekal v Parizu. Petsto privilegiranih kupcev iz Francije, Nemčije in Švice bo lahko prek interneta predpremierno naročilo svoje vozilo, tako da bodo prvi, ki bodo na cestah vozili DS4. Citroën DS4 bo v Ženevi na ogled tudi v posebni različici, DS4 Purple. Ta prestižni konceptni avtomobil, ki vzbuja poželenje, ponuja drugačen slog, ki je namenjen najbolj zahtevnim estetom s tem, ko subtilno ponazarja obdelavo žlahtnih materialov pri izdelavi nakita, ki je običajna v svetu razkošja, vendar redka v svetu avtomobilizma. DS4 Purple v temno vijoličasti mat barvi krasijo brušeni ali polirani kromirani detajli v barvi šampanjca in različne posebne obdelave, vedno v istem tonu, na žarometih, kolesih in monogramih.

Matjaž Gregorič

Audi razkazuje mišice

Predpriprava na novo generacijo modela A3

Na mednarodnem avtomobilskem salonu v Ženevi Audi predstavlja študijo, ki temelji na prihodnji generaciji modela A3. Športni in elegantni dizajn Audija A3 concept združuje enodelno masko hladilnika s prirezanima zgornjima kotoma in žarometa z najsodobnejšo tehnologijo svetlečih diod. Silhueto vozila zaznamujejo predvsem nizka, tekoče speljana strešna linija in kupejevsko položni C-stebriček. Avtomobil v dolžino meri 4,44 metra, v širino 1,84, v višino pa samo 1,39 metra. Te mere poudarjajo dinamični značaj vozila in dajejo slutiti veliko moč njegovega pogonskega stroja. Petvaljni turbomotor razvije namreč kar 300 kilovatov (408 KM). To moč na cesto prenašata sedemstopenjski menjalnik in stalni štirikolesni pogon quattro.

Matjaž Gregorič

MODRI VOZNIKI V TEŽAVAH POKLIČEJO MODRO ŠTEVILKO 080 2864.

www.triglav.si

ŽE 10 LET POMAGAMO VSEM VOZNIKOM, KI SE OBRNEJO NA NAŠ ASISTENČNI CENTER. ASISTIRAMO Z DOSTAVO KLJUČEV, VLEKO IN REŠEVANJEM VOZIL, POLNJENJEM PRAZNIH REZERVOARJEV, ZAGOTAVLJANJEM NADOMESTNIH VOZIL, IZVAJANJEM MANJŠIH POPRAVIL, PREVOZOM IN NAMESTITVIJO POTNIKOV TER MNOGIMI DRUGIMI OBLIKAMI POMOČI. ZATO NAM ZAUPAJTE TUDI V PRIHODNOSTI.

AVTOMOBILSKA ASISTENCA

triglav

080 28 64

EUROSANK 2011

NAJatraktivnejši slalom v zgodovini slovenstva!

Že sedmo leto vas skupaj s Tofom vabimo, da izdelate atraktivno, fantazijsko oblikovano, drseče vozilo in se na zabavnem tekmovanju potegujete za lepe nagrade. Najboljša generalka za pusta in priložnost za noro druženje na snegu.

Sobota, 26. februar 2011, ob 12. uri
Športni center Pokljuka, Rudno polje

INFO in PRIJAVE: 04/5320-000, 04/2791-920, www.center-pokljuka.si

Razstava karikatur Aljane Primožič

Vabimo vas, da si ogledate razstavo del Gorenjke, ki zdaj živi v Halozah, karikaturistke Aljane Primožič. Razstava, ki vas bo nasmejala in spravila v dobro voljo, je na ogled **v avli Gorenjskega glasa, Bleiweisova cesta 4 v Kranju** (nasproti nebotičnika). **Vabljeni vsak dan od 7. do 15. ure, ob sredah do 16. ure.**

www.gorenjskiglas.si

Gorenjski Glas

Oven 21. marca - 21. aprila

Ljubezen: Srečanje z nekom vam bo dalo veliko misliti. Morda se bodo s tem zrušila neka stara prepričanja, ki so vam bila prej v škodo kot pa v korist.
Finance: Zagovarjati se boste morali za nekaj, v kar sploh niste bili vpleteni, niti se ne bo dalo tega razložiti.
Nasvet: Še posebej pri financah pozornost ne bo odveč. Svetuje se pazljivost pri vseh raznih naložbah ali nakupih.

Bik 22. aprila - 20. maja

Ljubezen: V družbi domačih boste iskali sončne žarke, ki bodo zelo redki in zato toliko več vredni. Obeta se vam razočaranje, a tudi presenečenje.
Finance: S težavo, ki vam prekriža pot, se boste morali spoprijeti čisto sami. Ne glede na neprijetnosti, se na koncu dobro izpelje.
Nasvet: Pregovor, da se nobena juha ne poje tako vroča, kot se skuha, naj vam bo v pomoč v tem malce turobnem obdobju.

Dvojčka 21. maja - 21. junija

Ljubezen: Sporočilo, ki bo od vas zahtevalo odgovor, vam spremeni načrtovani plan in vse postavi na glavo, seveda v pozitivnem smislu.
Finance: Za vsako težavo se vedno najde tudi prava rešitev, zato se ne boste preveč obremenjevali zaradi denarnih zadev.
Nasvet: Naj bodo to čustvene ali pa fizične rane, vsem je skupno, da se celijo zelo počasi. Strpnost je tista, ki da končne rezultate ozdravitve.

Rak 22. junija - 22. julija

Ljubezen: Različni ljudje bodo skušali pridobiti vašo pozornost, a brez uspeha. Več kot preveč dela boste imeli sami s sabo in za druge ne bo časa.
Finance: Utrujeni in naveličani službene okolice boste iskali prostor pod soncem, kjer vas nihče ne bi našel.
Nasvet: Različne odločitve, kateri izhod je najbolj pravi za rešitev nastale situacije, zadevo lahko še poslabšajo. Včasih je najbolje molčati.

Lev 23. julija - 23. avgusta

Ljubezen: Lahko, da sploh ne bo razloga, a počutili se boste osamljene in nič ne boste pripravljeni storiti, da bi bilo lahko drugače.
Finance: Kljub nasprotnemu mnenju bo bolje molčati in si misliti svoje. Tistim, ki to ne bo uspelo, si bodo nakopali še dodatne težave.
Nasvet: S tem, ko vedno skrbite samo za druge, vam ponavadi zmanjka časa zase. Občutili boste posledice tega ravnanja.

Devica 24. avg. - 23. sept.

Ljubezen: Obeta se vam nepričakovana pot v dvoje, in ni pametno, da se preloži, saj se taka priložnost zelo dolgo ne bo ponovila.
Finance: Na vaših ramenih bo kar težko breme odgovornosti, a z dobrim načrtom in močno voljo vam bo uspelo vse postaviti na svoje mesto.
Nasvet: Vsak dan je lahko tisti dan, ki ste ga zaman čakali včeraj. Izpolnitev skrite želje vam da novih moči.

Tehtnica 24. sept. - 23. okt.

Ljubezen: Obeta se vam veliko lepih trenutkov, za kar boste tudi sami poskrbeli, saj ne boste dovolili nobenemu zunanjemu vplivu, da vam vzame dobro voljo.
Finance: Vsi načrti, ki so pred vami, vam bodo uspeli in veselili se boste svojih malih zmag, zaradi katerih posije sonce čez temne oblake.
Nasvet: Marsikaj vam ne bo jasno, a bolje bo lepo ostati v ozadju. Tudi brez vas se bo vse rešilo.

Škorpijon 24. okt. - 22. nov.

Ljubezen: Čarobni prah ljubezni je dostopen vsem, le ena skrivnost je, v čudeže je treba verjeti, drugače jih ne morete pričakovati.
Finance: Polni raznih zanimivih idej se boste podali v projekte in naredili vse, da bi bili sami in vsi v vaši okolici zadovoljni.
Nasvet: Kljub trudu bo nemogoče ujeti priložnosti včerajšnjega dne. Vsaka stvar je za nekaj dobra in vsak dan prinese nove modrosti.

Strelec 23. nov. - 21. dec.

Ljubezen: V tem obdobju vas čakajo sama presenečenja, na katera ne boste mogli vplivati, niti to ne bo potrebno.
Finance: Malce vas bodo obremenili razni sestanki, saj boste morali biti res pri stvari, da boste uspešno dosegli pričakovani načrt.
Nasvet: Priporoča se previdnost, ko boste prisluhnili šepetu srca, ne smete zanemariti besed, ki vam jih bo govorila pamet.

Kozorog 22. dec. - 20. janu.

Ljubezen: Obetajo se razna veselja v dvoje in kovanje načrtov s pridihom romantike. Z odločitvami se boste presenečali.
Finance: S pomočjo in nasvetom tretje osebe vam poslovno uspe velik korak naprej. Tudi za razne naložbe imate dobro obdobje.
Nasvet: Na vse načine se boste upirali, da bi zatrli svoje sanje, v katere ne verjamete več. Nikar!

Vodnar 21. jan. - 19. feb.

Ljubezen: Ker boste vztrajali pri svojih odločitvah, bodo nekateri prizadeti, a to vam ne prepreči namenov.
Finance: Iz nepričakovanega vira se vam obeta denar in pazljivost ne bo odveč, da vam nepričakovano tudi ne izpuhti.
Nasvet: Občutek osamljenosti vam lahko sproži tesnobo in le pogumni se boste sposobni soočiti z dejstvi. Nič ni brez razloga in vsaka stvar ima svoj namen.

Ribi 20. februarja - 20. marca

Ljubezen: Vso pozornost boste usmerili na osebo, ki vam vedno več pomeni in si je ne želite izgubiti.
Finance: Še od prejšnjega meseca vložen trud se bo končno obrestoval in veselili se boste niza zmag, ki čakajo na vas.
Nasvet: Res, da vas čaka nekaj neprijetnosti in morda slabe vesti, a ker se boste dobro zavedali, kaj za to dobite, se ne boste počutili slabo.

S fasado JUBIZOL do izjemnih prihrankov energije

Sejem DOM, 8.-13. marec 2011, hala C, razstavni prostor številka 24

Fasada JUBIZOL - več kot le funkcionalno oblačilo hiše
Fasadni izolacijski sistem je eden najpomembnejših zaščitnih elementov vsake zgradbe. Izgube skozi fasadne ploskve povprečne enodružinske stanovanjske hiše predstavljajo kar 30 % energije potrebne za ogrevanje, pri večstanovanjskih stavbah pa so izgube še precej večje. Poskrbite za primerno toplotno zaščito fasade! Z JUBIZOL fasado lahko pozimi občutno znižate stroške ogrevanja, poleti pa boste prihranili pri stroških hlajenja.

Fasadni sistemi JUBIZOL - 40% prihranek energije in 10-letna garancija
Z Jubizol fasadnimi sistemi, za katere JUB nudi kar **10-letno garancijo,** boste letno prihranili **več kot 40 odstotkov energije!** Odlika teh toplotnoizolacijskih sistemov je, da je osnovni omet z zaključnimi zaščitnimi in dekorativnimi sloji vgrajen neposredno na toplotno-izolacijsko oblogo. Ta rešitev znižuje v izvedbo sistema vložena sredstva in občutno skrajša amortizacijsko dobo. Pomembno je le, da je fasada profesionalno izvedena in primerno vzdrževana.

JUBIZOL fasadni sistemi *imajo evropsko tehnično soglasje (ETA), ki ob pravilnem vzdrževanju jamči za popolno funkcionalnost sistema* ***najmanj 25 let.***

Na sejmu Dom predstavljamo preverjeno najboljše JUBIZOL fasadne sisteme:

Med seboj se razlikujejo predvsem po kakovosti uporabljenih materialov in dolgotrajnosti ohranjanja najbolj pomembnih lastnosti fasadnega sistema. Razlike so v različnih vrstah izolacijskih plošč ter kombinacijah lepil in dekorativnih ometov.

JUB-ov arhitekt svetovalec in izdelava barvne študije
Na sejemskem razstavnem prostoru vam bo na voljo arhitekt svetovalec iz JUB Design Studia, ki bo s pomočjo izdelanih barvnih študij poskrbel, da boste izbrali primerne barvne odtenke za vašo fasado ali za notranje prostore v vaši hiši. Za izdelavo barvne študije stanovanjskega objekta lahko pokličete na 01/ 588 42 66 in se o izbiri barv posvetujete z JUB-ovim arhitektom. Pri naročilu fasade **JUBIZOL bo barvna študija brezplačna!**

Za podrobnejše informacije in svetovanje v zvezi z nakupom ali izvedbo fasade pokličite JUB-ovo tehnično informativno službo na brezplačno telefonsko številko **080 15 56** (vsak dan med 8. in 15. uro) ali pišite na ***info@jub.si.***
Več informacij: ***www.jub.si.***

Popolna izbira za vaš dom

SVETOVANJE · IZMERE · DOSTAVA · MONTAŽA

SLOVENIJALES

Ob nakupu z montažo le 8,5% ddv

OKNA IN VRATA

TALNE IN STENSKE OBLOGE

Nudimo tudi razrez, robljenje in CNC obdelavo

LESNI PROGRAM
iverali, pulti, letve ...

POHIŠTVENO OKOVJE
spone, vodila, dvižni sistemi, vijaki, ...

ORODJE

POHIŠTVO PO MERI

Napovedujemo VELIKO AKCIJO v mesecu marcu!

Preverite akcijsko ponudbo na
www.slovenijales-trgovina.si

Slovenijales Trgovina d.o.o.
Center sodobnega Bivanja CUBIS
Poslovna cona A2, Šenčur pri Kranju
T: 04 201 92 50, M: 031 617 564
PON.-PET.: 8.00-19.00, SOBOTA: 8.00-13.00

TONDACH®

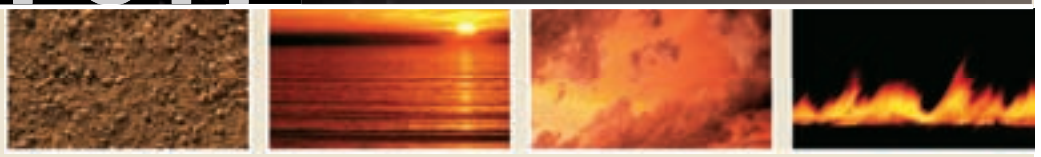

Dobrodošli. Sejem DOM Ljubljana. Hala A.

www.tondach.si

Kvaliteta, estetika, funkcionalnost in trajnost.

TONDACH

Naravna opečna kritina