V Železnikih so izvolili

V nedeljo, 11. marca, so na nadomestnih županskih volitvah tudi v občini Železniki že dobili novega župana: Antona Luznarja.

stran 11

Nadzidava šole je šele začetek

Z dobrodelnim koncertom za šolski sklad so v Osnovni šoli Žiri slovesno predali namenu nove učilnice.

stran 12

ŠKOFJA LOKA
ena LOKA
dve dolini
tri pogorja
neskončno zgodb

loški glas

Časopis za škofjeloško območje

Številka 3, Marec 2012

Prvo leto eko-loškega avtobusa

Že v prvem letu spodbudni rezultati novega subvencioniranega režima vožnje mestnega avtobusa v Škofji Loki.

Danica Zavrl Žlebir

Škofja Loka - "V sklopu celovite trajn(ostn)e okoljske akcije Loško je ekološko, ki smo jo v občini Škofja Loka začeli lani, se je z lanskim 1. aprilom začela tudi posebna akcija Vsi na mestni avtobus! S to akcijo in novim, pogostejšim režimom vožnje mestnega avtobusa smo želeli Eko-Loški bus predstaviti kot okolju in uporabniku najbolj prijazno, varno in varčno obliko javnega mestnega prometa. Po letu dni smo zadovoljni z rezultati," pove škofjeloški župan **Miha Ješe**, tudi sam pogosto potnik na mestni avtobusni liniji.

Na avtobusni liniji na relaciji Podlubnik-Lipica-Podlubnik v Škofji Loki je tako od 1. aprila lani zagotovljen 15-minutni interval od ponedeljka do petka med 5. in 18.30 in 30-minutni interval od ponedeljka do petka med 18.30 in 22.30 ter v soboto med 5.30 in 14.30. S povečano subvencijo za avtobusni prevoz pa so mestno avtobusno linijo želeli narediti občanom cenovno dostopnejšo. Občina je za sofinanciranje mestne avtobusne linije sicer že poprej letno namenjala 56.193 evrov (podatek za leto 2010), po novem pa je zaradi nižje cene vozovnic kljub opazno povečanemu številu prepeljanih potnikov, strošek občinskega sofinanciranja v letu 2011 znašal 118.017 evrov. Avtobusno linijo sofinancira tudi Družba Republike Slovenije za ceste, v okviru koncesij za medkrajevne linijske prevoze. Cena enosmerne vozovnice je tako sedaj petdeset centov, mesečne prenosljive vozovnice 15 evrov, cena letne prenosljive vozovnice za vse uporabnike pa velja 120 evrov.

Število potnikov na mestnem avtobusu se je v letu dni podvojilo. | Foto: Tina Dokl

Temeljni cilj je bil preusmeriti transport z avta na avtobus. Na občini so prepričani, da je v javnem interesu, da zmanjšamo obremenjenost cest in okolja zaradi uporabe osebnih vozil, ko lahko ponudijo ustrezno alternativo, ki je tudi z vidika stroškov uporabnikov zelo ugodna. Za enega od merljivih ciljev pa so si zastavili tudi povečanje števila prepeljanih potnikov za dvakrat. Z uvedbo dodatnih odhodov avtobusov in nižjimi, izdatneje subvencioniranimi cenami vozovnic so v letu dni dosegli opazno povečanje števila potnikov. V letu 2010 je bilo teh na avtobusih 107.328, lani že 158.079 ali 47,3 odstotka več, v glavnem prav od aprila do decembra, ko je bila avtobusna linija prenovljena. Kot ob primerjavi podatkov iz preteklih let pojasnjujeta **Miloš Bajt**, vodja oddelka za prometno strukturo na občini Škofja Loka, in **Jernej Tavčar** iz občinske službe za stike z javnostjo, je to od uvedbe subvencioniranja avtobusne linije (se pravi od leta 2000) rekorden dosežek. Prej je bilo rekordno leto 2002, ko je bilo skupaj prepeljanih 144.576 potnikov. Število prepeljanih potnikov pa se povečuje tudi v letu 2012.

4. stran

Večji nadzor ločevanja odpadkov

Od leta 2015, morda pa tudi prej, bodo smeti iz občin Žiri in Gorenja vas - Poljane odvažali v Ljubljano. Župana obeh občin napovedujeta tudi ostrejšo kontrolo ločevanja odpadkov.

Boštjan Bogataj

Žiri - Župana Milan Čadež in Janez Žakelj sta v imenu Občine Gorenja vas - Poljane in Občine Žiri v začetku meseca z ljubljanskim podžupanom Alešem Čerinom podpisala pristopno pogodbo k Regijskemu centru za ravnanje z odpadki Ljubljana (CERO). "Spremembe takoj ne bodo vidne, vse se bo začelo odvijati šele po letu 2015," je ob podpisu pogodbe povedal Čadež in poudaril, da gre za dober projekt: "Ta rešitev je praktično edina na Gorenjskem, kar kaže zanimanje za vstop v ljubljanski CERO še nekaterih gorenjskih občin."

Ljubljanski CERO je najobsežnejši projekt na področju ravnanja z odpadki, vzpostavitev je sofinancirana iz kohezijskega sklada, s pristopom občin Žiri in Gorenja vas - Poljane pa je poleg Mestne občine Ljubljana (kot glavnega in vodilnega partnerja) vključenih še 26 občin širše osrednjeslovenske regije. "Projekt CERO Ljubljana je dolgoročna rešitev problematike ravnanja z odpadki na sodoben in okolju prijazen način," je povedal Aleš Čerin, takrat podžupan v začasnem opravljanju funkcije župana Ljubljane. Povedal je, da sta čistilna naprava za izcedne vode in odlagalno polje že zgrajena: "Za tretji, najzahtevnejši del gradnje objektov za predelavo odpadkov trenutno poteka postopek izbire izvajalca."

"S pristopom v CERO odgovorno in dolgoročno rešujemo deponiranje ostanka odpadkov iz naše občine od leta 2015 naprej ali še prej. Vse je odvisno od dogovorov," pa je povedal žirovski župan Žakelj. Odločitev za CERO Ljubljana je bila sprejeta zaradi realnosti projekta, saj sta Snaga in MOL najbližje končni izvedbi, medtem ko gorenjskega CERO ni.

3. stran

Podpis pogodbe med županoma Milanom Čadežom in Janezom Žakljem ter podžupanom Alešem Čerinom zagotavlja, da bodo v dveh občinah na Loškem smeti lahko vozili v Ljubljano. | Foto: Polona Mlakar Baldasin

ŠKOFJA LOKA
Med dvema uprizoritvama
Škofja Loka je ravno na sredini obdobja med dvema uprizoritvama Škofjeloškega pasijona, zadnja je bila leta 2009, naslednja bo 2015. Vmes letos Dnevi Škofjeloškega pasijona.
stran 5

GORENJA VAS - POLJANE
Občina ureja posestvo Visoko
Predvideni investitor v hotel na Visokem, razvojni investitor Hosting je insolventen. Obe občini lastnici bi radi zbudili zaspano Trnuljčico, zato sta se lotili urejanja okolice dvorca.
stran 9

ŽELEZNIKI
Mladinski center je zaživel
Kako živi sredi februarja odprti Mladinski center Železniki, ki ima pod plavalnim bazenom 92 kv. metrov površine? O tem Matej Markelj, predsednik Kluba študentov Selške doline.
stran 11

ŽIRI
Naj cvetoča cesta v državi
Cesta Logatec-Žiri je prav od table, ki označuje vstop v občino Žiri, v zelo slabem stanju. Kdaj bodo lahko vozniki v Žiri vozili po normalnejši cesti?
stran 12

Aktualno

S kolesom po Škofjeloškem

Zahtevnejšim kolesarskim navdušencem so v krajih ob Selški in Poljanski Sori na voljo urejene gorske kolesarske poti po raznolikem Škofjeloškem hribovju.

Boštjan Bogataj, Danica Zavrl Žlebir

Škofja Loka - Ljubiteljem lagodnejših kolesarskih izletov so na voljo številne lahko dostopne tematske poti ter Loški kolesarski krog - krožna ravninska kolesarska pot okoli Škofje Loke, ki bo dokončno urejena in označena do maja. Zahtevnejšim kolesarskim navdušencem so v krajih ob Selški in Poljanski Sori na voljo urejene gorske kolesarske poti po raznolikem Škofjeloškem hribovju, ljubiteljem lagodnejših kolesarskih izletov pa številne lahko dostopne tematske poti ter Loški kolesarski krog - krožna ravninska kolesarska pot okoli Škofje Loke, ki bo dokončno urejena in označena do maja.

Loški kolesarski krog obsega približno trideset kilometrov (uro in pol) in je primeren za srednje kondicijsko pripravljene kolesarje z gorskim kolesom. Krožna pot se začne pri Turizmu Škofja Loka (nekdanja bencinska črpalka) in vodi proti Crngrobu do gotske cerkve Marijinega oznanjenja in naprej do naselja Dorfarje. Pot se nadaljuje na Sorško polje proti vasi Trata in naprej skozi gozd do naselja Godešič. Mimo cerkve sv. Miklavža se pot spusti do vasi Pungert in Hosta, od tam naprej do Puštala in Spodnjega trga, krog pa se nato zaključi pri Turizmu Škofja Loka.

Pri kolesarskih vzponih je kolesarjem v veliko pomoč zemljevid Loške kolesarske poti z vrisanimi in opisanimi 12 etapami ter z informacijami o dodatni turistični ponudbi ob poteh. "V planinskih kočah ter na številnih kmetijah odprtih vrat bodo kolesarje z veseljem sprejeli in jim postregli, prešerna gostoljubnost domačinov pa bo v njih zagotovo zasejala željo, da se še vrnejo," o ponudbi ob kolesarskih poteh pravi Andreja Križnar, vodja enote Turizem pri Razvojni agenciji Sora.

Maja novi kolesarski krog

Letošnji glavni turistično-rekreativni projekt občine Gorenja vas - Poljane je občinski kolesarski krog, ki ga bodo podrobneje predstavili maja. "Je najlepši, najatraktivnejši in kolesarski krog z najlepšim razgledom daleč naokoli," napoveduje župan Milan Čadež. Novi kolesarski krog je njegova ideja, k sodelovanju pa je povabil občinska turistična in športna društva, ki so posredovala pomembne točke, kjer se splača kolesarju ustaviti - zaradi razgleda ali dodatne ponudbe.

"Upam, da bo druga majska sobota lepa in sončna, saj se bomo takrat s kolesi podali vsaj po delu novega kolesarskega kroga, ob koncu pa se bomo na vaškem trgu v Gorenji vasi še poveselili," pravi župan Čadež. Trasa kroga je določena, označena, do maja pa bo nared tudi zloženka, ki bo hkrati vodnik. Kolesarji bodo pedale zagnali v Gorenji vasi, se povzpeli na Javorč, čez Goli Vrh na Pasjo ravan. Sledi spust na Visoko, iz Poljan na Gabrško goro, od tam proti Žetini in Črnemu Kalu, kjer sledi spust proti Črnemu vrhu. Od tu obrnejo proti Leskovici, v Kopačnico, sledi vzpon na Kladje in Cerkljanski vrh ter prek Nove Oselice spust na Sovodenj. To še ni dovolj, zato sledi nov vzpon na Ermanovec, od tu pa na Slajko in Hotavlje proti Fužinam, kjer sledi zadnji, najtežji vzpon v Kladje. Od tu pa prek Žirovskega vrha in Lajš le še v Gorenjo vas.

Skupna dolžina gorenjevaško-poljanskega občinskega kroga je sto kilometrov in s prek tri tisoč metrov višinske razlike. Krog je razdeljen na tri glavne etape in več podetap. "Celoten krog sem večkrat prevozil, pregledal, kje se splača ustaviti, skupaj z društvi smo traso večkrat popravljali, saj je bil naš cilj vožnja kolesarjev mimo čim večjega števila naših krajev, ponudnikov in zanimivosti," pravi župan, ki je dober rekreativec, a mu uspeva v enem dnevu opraviti z največ dvema tretjinama kroga. Pravi pa, da je prijeten zalogaj žirovski kolesarski krog.

Trasa tudi po drugih občinah

Žirovski kolesarski krog obstaja že več kot desetletje, lani so pripravili že deseto prireditev (vmes pa je enkrat odpadla), ki je tradicionalno konec avgusta. "Nikoli ga nisem v celoti prevozil, saj je pri 56 kilometrih dolžine in 1500 metrih višinske razlike kar zahteven," pravi Rok Klemenčič, predsednik Turističnega društva Žiri. Zanimivo je, da Žirovski kolesarski krog seka več občinskih mej, saj poteka tudi po poteh občine Idrija, Gorenja vas - Poljane, Vrhnika in Logatec oziroma po ozemlju južnega freisinškega gospostva (in Zavratec).

Izhodišče žirovskega kroga je v središču Žirov, nato pa pot vodi skozi Stare Žiri proti Logatcu in naprej po dolini Sore. Po nekaj kilometrih zavije v dolino Žirovnice, nato pa po stari italijanski cesti na Vrsniško planoto. Sledi vožnja proti Govejku (s prečkanjem ceste Žiri - Idrija) in skozi zaselka Srnjak, Ledinske Krnice in Korita proti Mrzlemu vrhu. Ta je najvišja točka kroga (987 metrov). Od tu pot skozi Koprivnik in Jarčjo dolino vodi na Selo. Kolesarji se lahko tu vrnejo na izhodišče ali pa se skozi Zabrženik pripeljejo v Žirovski vrh. Pot po grebenu Žirovskega vrha je lahka, od tu vodi več poti v Žiri, žirovski krog pa vodi vse do Smrečja, nato pa po dolini Račeve na izhodišče. Kdor ima dovolj moči, se bo še prej povzpel na Vrh Svetih Treh Kraljev, od tu pa skozi Opale do Goropek in le še spust v Žiri.

Žirovski kolesarski krog je primeren za gorske kolesarje, posamezni odseki tudi za družine in manjše otroke (predvsem v dolini). Celotna trasa je označena s tablami, ki so jih lani obnovili, nekaj jih bodo še letos. "Krog enkrat letno množično živi, ko se prijavi kar 150 kolesarjev," pove Klemenčič. Najdaljšo progo zmorejo le dobro pripravljeni rekreativci ali tisti, ki so zelo vztrajni. Koliko kolesarjev se na žirovski krog poda skozi leto, Klemenčič ne ve, pred leti pa je bilo vpisov v knjigo kolesarjev ogromno. Tudi zato, ker si lahko spotoma ogledajo Rupnikovo linijo - številne utrdbe in bunkerje - na eni strani in na nasprotni strani še ohranjene kaverne in mejnike stare italijansko-jugoslovanske meje. Narava je lepa, zrak čist, razgledi čudoviti.

Tematska pot Visoška kronika

"Občina Škofja Loka je že lani pričela načrtovati kolesarsko omrežje za celotno občino s poudarkom, da so znane navezave na Selško in Poljansko dolino, na kranjsko in ljubljansko območje.

Foto: Gorazd Kavčič

V zvezi s tem je bila konec leta izdelana idejna zasnova," je o kolesarskih stezah v občini Škofja Loka povedala vodja oddelka za okolje in prostor **Tatjana Bernik**. Poleg poti za zahtevnejše kolesarje bi radi odprli možnosti tudi rekreativnemu (družinskemu) kolesarjenju, zlasti na območjih, kjer se lahko povežejo z drugimi občinami. Bernikova še pove, da so se prijavili na razpis ministrstva za kmetijstvo, orientiran na ohranjanje kulturne in naravne dediščine. Pripravili so projekt Visoška kronika, ki združuje kulturni spomenik z naravnimi vrednotami in obstoječo gostinsko in turistično ponudbo, kolesarka pot pa poteka po že obstoječih trasah. To je tudi priložnost, da tudi ostale lastnice dvorca Visoko spodbudijo k oživljanju tega območja in lahko v prihodnosti nastane nek skupen projekt. O skupnih načrtih s sosednjo občino Gorenja vas - Poljane pri načrtovanju turistične točke Visoko, mimo katere bi potekala kolesarska pot, nam je povedal tudi župan **Miha Ješe.** Dogovarjajo se tudi za ureditev nekaj nočitvenih zmogljivosti, ob čemer župan poudari, da Škofja Loka še nima hotela, ki bi ga potrebovali za dobro oživitev kolesarskih poti. Tudi on poudarja ureditev kolesarskih poti, primernih za družinsko in turistično kolesarjenje, ki jih načrtujejo skupaj s sosednjimi občinami. Škofjo Loko bi radi z njimi povezali prek Visokega s Poljansko dolino, prek Ševelj s Selško, pomembne pa so tudi navezave proti Kranju in Ljubljani.

Iz občine Železniki so potrdili, da bodo občine na Škofjeloškem dobile denar za kolesarske steze iz regijskega projekta. Projekt se je že vključil v izvedbeni načrt Gorenjske, ki je trenutno v potrjevanju v regiji in ga mora še potrditi SVLR, predvidoma v drugi polovici aprila. Občina Železniki na ta način želi urediti 2010 metrov kolesarske poti na trasi od čistilne naprave Studeno do športnega parka Rovn, Podzavernika in do starogoliškega mostu, kjer se prva faza kolesarske poti zaključi, nam je sporočila **Mirjam Tolar** iz občinske uprave v Železnikih. Občine želijo čim prej pridobiti ustrezno projektno dokumentacijo in podpisati služnostne pogodbe s prizadetimi lastniki zemljišč.

Večji nadzor ločevanja odpadkov

1. stran

"Ljubljanski CERO je največji v Sloveniji, zato bi tudi po ekonomiji obsega lahko dosegal najnižje cene ravnanja in deponiranja odpadkov. Hkrati moramo vedeti, da bo cena za onesnaževanje okolja v prihodnosti kvečjemu višja od današnje," je še dodal Žakelj, Čadež pa, da sta imela neaktivnosti pri CERO Gorenjska dovolj: "V občinah na južnem robu regije in blizu Ljubljane smo se zato odločili za dolgoročno in zanesljivo rešitev obdelave in odlaganja odpadkov."

Oba župana sta ob podpisu poudarila, da sta zadovoljna s sedanjim sistemom ločevanja in zbiranja odpadkov, saj so rezultati med najboljšimi v državi, a je še vedno veliko možnosti in priložnosti za izboljšave. Oba sta omenila tudi večjo kontrolo ločevanja odpadkov pri gospodinjstvih. "Redarji bodo opozarjali, če to ne bo zaleglo, se bomo morali spustiti tudi v bolj radikalne ukrepe," pravi Janez Žakelj in tudi, da v občini opažajo (kljub nenehnemu obveščanju in ozaveščanju), da nekateri prisegajo na lagodnost (ostanki hrane ne sodijo v embalažo, ta pa v zabojnik za embalažo) in se ne zmenijo za pravila ločenega zbiranja odpadkov.

Kljub temu, da se bo cena za onesnaževanje okolja v prihodnosti višala, hudih povišanj cen ne pričakujejo.

"Če bomo obdržali trend napredovanja pri ločevanju odpadkov, hudega povišanja cen ne pričakujem," je poudaril Milan Čadež in dodal, da so tudi v občini, ki jo zastopa, začeli redarji nadzorovati smetnjake. Redarji gospodinjstev za zdaj ne bodo denarno kaznovali, le smetnjakov z nepravilno ločenimi odpadki ne bodo izpraznili. "Bolj ko bomo sami sortirali in se zavedali, da smo za svoje smeti odgovorni sami, tem dlje bo cena ostala enaka," je še dodal župan Čadež. Enako zagotavlja kolega Žakelj.

WWW.GORENJSKIGLAS.SI

Škofja Loka neskončno zgodb

loški glas

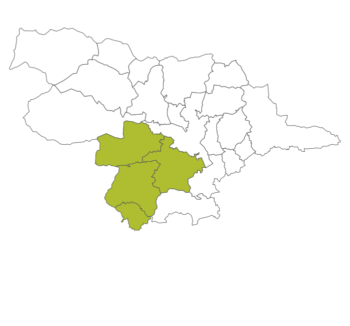

IZDAJATELJ
Gorenjski glas, d. o. o., Kranj, Bleiweisova cesta 4, 4000 Kranj

ODGOVORNA UREDNICA
Marija Volčjak

UREDNICA
Danica Zavrl Žlebir

NOVINARJI
Boštjan Bogataj, Igor Kavčič, Mateja Rant, Danica Zavrl Žlebir

TEHNIČNI UREDNIK
Grega Flajnik

FOTOGRAFIJA
Tina Dokl, Gorazd Kavčič, Polona Mlakar Baldasin, Uroš Rosič

VODJA OGLASNEGA TRŽENJA
Mateja Žvižaj

Gorenjski Glas

Loški glas št. 3/letnik I je priloga časopisa Gorenjski glas št. 25, ki je izšla 27. marca 2012.
Loški glas je brezplačno poslan v vsa gospodinjstva v občinah Škofja Loka, Gorenja vas - Pljane, Železniki, Žiri in je priložen Gorenjskemu glasu, izšel je v nakladi 30.000 izvodov. Tisk: Delo, d. d., Tiskarsko središče. Distribucija: Pošta Slovenije, d. o. o., Maribor.

GORENJSKI GLAS je registrirana blagovna in storitvena znamka pod št. 9771961 pri Uradu RS za intelektualno lastnino. Ustanovitelj in izdajatelj: Gorenjski glas, d.o.o., Kranj / Direktorica: Marija Volčjak / Naslov: Bleiweisova cesta 4, 4000 Kranj / Tel.: 04/201 42 00, fax: 04/201 42 13, e-mail: info@g-glas.si; mali oglasi in osmrtnice: tel.: p04/201 42 47 / Delovni čas: ponedeljek, torek, četrtek in petek od 7. do 15. ure, sreda od 7. do 16. ure, sobote, nedelje in prazniki zaprto. / Gorenjski glas je poltednik, izhaja ob torkih in petkih, v nakladi 19.000 izvodov / Redne priloge: Moja Gorenjska, Letopis Gorenjska (enkrat letno) in devet lokalnih prilog / Tisk: Delo, d. d., Tiskarsko središče / Naročnina: tel.: 04/201 42 41 / Cena izvoda: 1,50 EUR, letna naročnina 2012: 157,50 EUR; redni plačniki (fizične osebe) imajo 10 % popusta, polletni 20% popusta, letni 25 % popusta; v cene je vračunan DDV po stopnji 8,5 %; naročnina se upošteva od tekoče številke časopisa do pisnega preklica, ki velja od začetka naslednjega obračunskega obdobja / Oglasne storitve: po ceniku; oglasno trženje: tel.: 04/ 201 42 48.

Veterinarska ambulanta Trata
Trata 34, 4220 Škofja Loka
Tel.: 04/201 55 22, 04/ 201 55 23
E-pošta: veterinarska.ambulanta@kzk.si

NOVO!!! Veterinarska ambulanta v Škofji Loki!

Dežurni telefon 24ur
04/ 201 55 23

V naši ambulanti vam nudimo celotno ponudbo za vaše hišne ljubljenčke:
- cepljenje proti kužnim boleznim
- odpravljanje notranjih zajedavcev
- čipiranje, izdajo potnega lista in vpis v Centralni register
- pregledi in zdravljenje živali
- pomoč pri porodu in oskrbi legla
- kastracijo in sterilizacijo
- ostale kirurške posege
- oskrba poškodovanih živali
- pregled z ultrazvokom
- laboratorijsko diagnostiko (pregled krvi,
- citološke preiskave, pregled blata za ugotavljanje notranjih zajedavcev)
- stomatološki posegi
- svetovanje in pomoč pri oskrbi vaših živali.

V marcu 2012 smo za vas odprli prenovljeno in sodobno opremljeno ambulanto, posvetovalnico in prodajalno, v kateri bo vsak lahko našel tisto, kar potrebuje za zagotavljanje zdravja in dobrega počutja svojih živali.
V ambulanti se naši veterinarji na prijazen način trudijo za zdravje in dobro počutje vaših hišnih ljubljenčkov.
PESTRA PONUDBA HRANE IN OPREME PRIZNANIH BLAGOVNIH ZNAMK !!!

KGZ SLOGA, Z.O.O., ŠUCEVA 27, KRANJ

KMETIJSKO GOZDARSKA ZADRUGA z. o. o. ŠKOFJA LOKA, Kidričeva c. 63a

Delovni čas - Trata:
od ponedeljka do petka od 7. do 20. ure
sobota od 7. do 17. ure

www.kgz-skloka.si

UGODNE CENE FASAD:
RÖFIX, JUB, weber, Baumit, MUREXIN

Gradbeni materiali:
- opečni in betonski izdelki, cement, apno, železo, pesek ...
- kritine, dimniki
- fasade, izolacije
- barve, laki, lepila
- strešna okna

AKCIJA! STREHE
Strešniki Golob, BRAMAC, CREATON, TONDACH, Jungmeier

DOLOČENI POPUSTI za gradbeni material
- možnost prevoza na dom z avtodvigalom
- brezplačno strokovno svetovanje

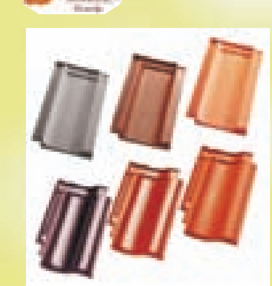

Novo v KGZ! • Pohištvene cevi • Profilno železo (možnost razreza)

VESELIMO SE VAŠEGA OBISKA V NAŠIH TRGOVINAH!
Trata Tel.: 51 30 333
Poljane-Repro Tel.: 51 83 607
Sovodenj Tel.: 51 95 003 GSM: 041/207 446
Lučine Tel.: 51 82 537
Selca Tel.: 51 46 333 GSM 041/728 925

Pomlad je pred vrati ...

Vse za vrt in polje
- semena vrtnin, cvetlic in trav (bio, male vrečke, special ...)
- pomladne čebulnice
- sadike (grmovnic, rož, zelenjave, dišavnic ...)
- semenski krompir (2 kg, 5 kg, 10 kg, 25 kg)
- gnojila (naravna, umetna)
- zemlja za različne namene
- žita, krmila
- sredstva za varstvo rastlin
- gozdarska oprema
- pestra izbira orodij
- hrana in oprema za male živali

PO VELIKONOČNE DOBROTE V DOMAČE KOTIČKE KGZ z. o. o., ŠKOFJA LOKA

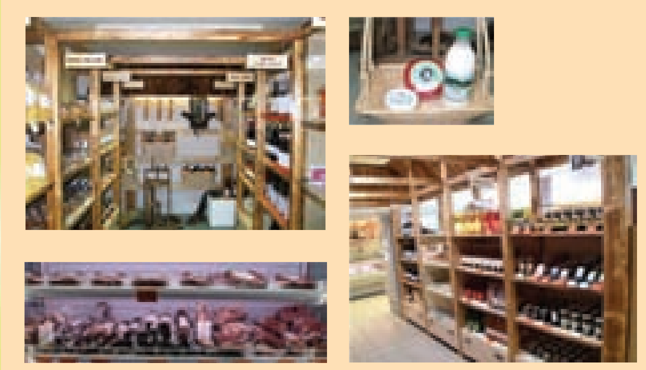

Kotički so postavljeni v sklopu obstoječih špecerijskih trgovin KGZ z. o. o., Škofja Loka in sicer
- na Češnjici
- v Poljanah
in
- v Stari Loki

- domače mesnine
- suho sadje
- domači kruh
- med
- domači rezanci
- domači siri
- domači sokovi
- v krušni peči pečene potice in druge pekovske dobrote
- ekološko mleko, skuta in drugi mlečni izdelki
- domači likerji in ostale žgane pijače

VABIMO VAS TUDI V NAŠE ŠPECERIJSKE TRGOVINE:
Hotavlje Gorenja vas | Poljane Mlečni butik | Stara Loka Češnjica

Občina Škofja Loka

Županov kotiček

Križišče naj bo krožišče

Foto: Gorazd Kavčič

Čeprav je naša letošnja največja naložba usmerjena v odvajanje in čiščenje odpadnih voda (zaradi vezanosti na evropska sredstva in zaveze, da morajo biti do leta 2017 očiščene vse odpadne vode), kot najbolj izpostavljeni del infrastrukture ocenjujem promet. Cestno omrežje je velik problem, prepustnost cest je slaba, prometa je vse več. Težko čakamo južno obvoznico, zato sem vesel, da se dela v predoru sedaj nadaljujejo in ob svojem zadnjem obisku na delovišču sem videl, da delavci izvrtajo dva metra predora na izmeno.

Pred kratkim pa je huda prometna nesreča opomnila na kar dvojni prometni problem. Nesreča v vselej zelo obremenjenem križišču Stari Dvor se na srečo ni končala s tragičnimi posledicami. Po tem dogodku je bilo v nekdanjem semaforiziranem križišču vzpostavljeno krožišče in izkazalo se je, da je dobra rešitev, da deluje veliko bolje kot križišče s semaforji, le še poskrbeti moramo za ustreznejšo ureditev in signalizacijo za pešce in kolesarje. Vodstvo občine je predlagalo upravljavcu ceste, Direkciji RS za ceste, da podaljšamo začasnost temu krožišču, medtem naredimo projekte za stalno krožišče in ga tudi izvedemo. To je bilo že v planu občine, vendar šele potem, ko bi normalno začela delovati južna obvoznica. Zaradi prometnega infarkta, ki bi nastal, če bi v Starem Dvoru odprli novo gradbišče, si nisem upal v tako obsežno preureditev. Sedaj vidimo, da je vse skupaj enostavneje, kot smo si predstavljali. Krožišče lahko gradimo po četrtinkah, nato pa uredimo še notranji krog. Tako krožišče bo veliko bolj pretočno in bo dobra osnova za ureditev tudi drugih krožišč. Z direkcije smo že prejeli odobritev, da krožišče začasno ostane. In drugi del problema: do nesreče najbrž ne bi prišlo, če ne bi bil na cesti Jeprca-Labore omejen promet s težkimi tovornjaki. Vozniki tovornjakov, ki se izogibajo plačilu cestnine, se zaradi tega preusmerjajo na naše že tako preobremenjene ceste. Državna cesta, ki ji že težko rečemo tako, je od Starega Dvora, kjer je bila nesreča, pa do Zgornjih Bitenj navadna primestna cesta z dovozi vsakih petnajst metrov, kar je daleč od standarda državne ceste. DRSC smo zato tudi predlagali, da na cesti Jeprca-Labore sprostijo promet za tovornjake, na območju Virmaše-Bitnje pa ga omejijo. Mislim, da nam bodo hvaležni naši občani in tudi občani tega dela občine Kranj. Da je krožišče v Starem Dvoru dobra rešitev, pa potrjujejo tudi številna sporočila podpore občanov.

Župan mag. Miha Ješe

Zaščitni znak za varstvo okolja

Ob začetku akcije Loško je ekološko smo nekaj vprašanj zastavili Tatjani Bernik, vodji občinskega oddelka za okolje in prostor v Škofji Loki.

Danica Zavrl Žlebir

Občinski oddelek za okolje in prostor se je doslej bolj ukvarjal s prostorom in manj z okoljem. Kako bo s tem v prihodnje?

"Ko govorimo o umeščanju objektov v prostor, je treba vedno upoštevati tudi okoljski vidik, in sicer kakšen vpliv ima postavitev nekega objekta ali dejavnosti na okolje. S pravilnim umeščanjem v prostor se lahko izognemo konfliktom in zdravstvenim tveganjem. Na področju varstva okolja bi se dalo še kaj več narediti, zato je moj cilj, da v prihodnjih letih temu cilju namenimo večjo pozornost. Pripraviti je treba občinski program varstva okolja, ki bo vseboval konkretne ukrepe, ki jih je treba upoštevati na vseh področjih, od varstva voda, zraka in narave sploh do ravnanja z odpadki. Vključili bi tudi projekt identificiranja onesnaževalcev, torej podjetij, ki s svojo dejavnostjo vplivajo na okolje. Naš oddelek se ukvarja s pripravo temeljnih strokovnih dokumentov, izvedbene naloge pa imajo druge službe."

V teh dneh poteka akcija Loško je ekološko, kako je vanjo vključen vaš oddelek?

"Rek Loško je ekološko je padel na plodna tla in lahko postane dober zaščitni znak za vse projekte, ki jih občina izvaja na področju varstva okolja. Projekt želimo razvijati in gojiti tudi v prihodnje. Letošnja osrednja tema je zlasti pravilno ravnanje z odpadki, ravno tako bo obravnavana tematika energetike, varstvo zraka, promet, človeku prijazno bivanje v okolju. Aktivnosti sicer potekajo vse leto, bolj strnjeno pa od srede aprila do srede maja. Projekt želi ljudi usmeriti k pravilnemu ravnanju z odpadki in jim približati učinek in ekonomske posledice nepravilnega ravnanja. Hkrati želimo gospodarstvenikom predočiti nov koncept videnja odpadkov, ki niso le smeti, pač pa lahko tudi potencialni vir novih izdelkov, ki ponujajo nove podjetniške priložnosti. Že prva delavnica je bila namenjena temu, kakšna je možna ponovna uporaba predmetov, ki so sicer odpadek, s predelavo pa lahko postanejo uporabni predmeti, ki jih lahko znova damo na trg. Za take oblike podjetništva je zelo primerno socialno podjetništvo. Ravno sedaj je v teku razpis za socialno podjetništvo, zato smo prvo delavnico umestili v ta časovni okvir."

Foto: Gorazd Kavčič

Tatjana Bernik

Škofja Loka, zlasti Trata, ima težave z onesnaženostjo zraka, za kar v veliki meri krivijo podjetje Knauf Insulation. Trata bo sedaj dobila merilno postajo, bo to pripomoglo k izboljšanju stanja v industrijskem naselju?

"Sama merilna postaja ukrepov za izboljšanje zraka ne bo prinesla, z meritvami želimo ugotavljati stanje kakovosti zraka. Onesnaževalci so sami dolžni izvajati monitoring, in če govorimo o Knaufu, ga tudi izvajajo. Kakovost zraka je mešanica merjenja vpliva vseh dejavnikov v tem prostoru in ni nujno, da bomo z merilno postajo ugotavljali prav onesnaženje iz te tovarne. Z meritvami zraka na Trati (in pol leta tudi na območju mesta) bomo ugotavljali kakovost zraka in na podlagi rezultatov bo občina sprejela ukrepe. Tu je treba opozoriti na to, da je Knauf pomemben onesnaževalec, ki bo moral sam sprejeti ukrepe, občina ga lahko na problem le opozarja. Zelo pomembni onesnaževalci pa so tudi promet in kurišča, zato bodo aktivnosti občine usmerjene v ukrepe na teh dveh področjih."

Na področju urejanja prostora ste s sklepom občinskega sveta zaščitili koridor prihodnje severne obvoznice. Zakaj?

"Promet je v občini Škofja Loka pereče vprašanje. Sedaj je v postopku priprava dokumentacije za severno obvoznico, izbrana in potrjena na občinskem svetu je tudi varianta poteka te ceste. Ker je proces projektiranja in umeščanja dolgotrajen, se je občina odločila in tudi zakonodaja to dopušča, da se koridor trase zavaruje z ukrepi, da potem, ko končamo proces načrtovanja, lahko izvedemo umestitev v prostor. Instrument začasnih ukrepov dopušča zakonodaja za primere, da se izognemo neprijetnostim in določenim špekulacijam, ki se v prostoru pogosto dogajajo. Mi smo v tem času zaznali določene aktivnosti lastnikov zemljišč in smo želeli, da se trasa zavaruje z določenimi ukrepi. To je sedaj sprejeto, lastniki pa vedo, da so začasno na trasi določene omejitve. Ta legitimni ukrep ima podlago v državnem predpisu."

Prvo leto eko-loškega avtobusa

1. stran

"Pričakujemo, da se bo povečevanje števila potnikov na mestni avtobusni liniji nadaljevalo tudi v prihodnje in se potem ustalilo na okoli tisoč potnikov na delovni dan oziroma nad dvesto tisoč prepeljanih potnikov letno. Takrat bo tudi znesek sofinanciranja občine bistveno manjši od lanskega," meni župan Miha Ješe. "Predvsem si želimo, da bo novi režim javnega prevoza postal še bolj zanimiv in privlačen tudi za številne dijake, pričakujemo pa tudi boljši odziv škofjeloških podjetij, ker se je za zdaj relativno malo zaposlenih odločilo za uporabo prenosljive mesečne vozovnice. Razširitve oziroma podaljšanja mestne avtobusne linije zaradi pričakovanega manjšega števila potnikov in posledično prevelikih stroškov v redkeje poseljena naselja občine še ne načrtujemo. Iščemo pa primerno rešitev za avtobusno povezavo iz Dorfarij do Osnovne šole Cvetka Golarja in naprej na železniško postajo Škofja Loka. Ta nova avtobusna linija bi bila lahko vzpostavljena kot posebni prevoz v okviru šolskih prevozov in bi jo lahko uporabljali tudi drugi potniki, namenjeni na železniško postajo."

Povprečno število prepeljanih potnikov v mesecu januarju

Leto	Na delavnik	Na soboto	Na mesec
2010	548	63	11.206
2011	512	58	10.989
2012	922	140	19.916

Občina Škofja Loka, Mestni trg 15, 4220 Škofja Loka

Spet akcija Loško je ekološko

Spomladi bo spet potekal trajnostno naravnani ekološki projekt Loško je ekološko, zlasti intenzivno v zelenem mesecu aprilu.

Danica Zavrl Žlebir

Lani se je akcija dobro prijela, občani so jo hitro vzeli za svojo in tudi letos bo Občina Škofja Loka nadaljevala niz različnih, a med seboj povezanih okoljskih in ekoloških aktivnosti. Največ pozornosti želijo letos posvetiti pravilnemu ravnanju z odpadki z namenom dvigniti raven ozaveščenosti in informiranja prebivalstva. Trajnostno ravnanje z odpadki se začenja že s preudarnim nakupovanjem izdelkov s čim manj embalaže oziroma z lahko razgradljivo embalažo. Predstaviti želijo tudi primere dobrih praks in na ta način še izboljšati sistem ločevanja in zbiranja komunalnih odpadkov že na izvoru. Predvsem pa želijo opozoriti na nujnost zmanjšanja količine odpadkov in na to, da je odgovornost za to na nas samih. Vabijo tudi na delavnice in predavanja, ki bodo obravnavale varčno in učinkovito rabo energije, varstvo zraka ter trajnostno ureditev prometa. V duhu odgovornega okoljskega ravnanja bo občina letos v sklopu akcije vzpostavila tudi celovit in informativen portal, kjer bodo na voljo vse relevantne vsebine, povezane z akcijo Loško je ekološko.

Program predavanj in aktivnosti:

Varčna raba energije v stavbah (ovoj stavbe in naprave): četrtek, 12. aprila - Sokolski dom

19.-20.: *Učinkovita energetika za stanovanjske hiše* - predava: *Peter Komplet,* univ. dipl. ing. str., podjetje Viessman

20.-21.: *Investicija v izolacijo za varnejši jutri - primeri dobrih praks* - predstavlja: *Primož Bernard,* d. i. s., Knauf-insulation

Ločujmo odpadke za nove izdelke: torek, 17. aprila - Sokolski dom

19.-20.: *Pot odpadkov iz gospodinjstva do zbirnega centra* - predava: *Janez Štalec,* Loška komunala, d. d.

20.-21.: *Pot ločeno zbranih frakcij do predelave* - predava: *Špela Polak,* Slopak, d. o. o.

Nevarni odpadki - nevarnost za okolje: četrtek, 19. aprila - Sokolski dom

19.-20.: *Nevarni odpadki v gospodinjstvu* - predava: *Srečo Pavlin,* Ekologija, d. o. o.

20.-21.: Kam z izrabljenimi motornimi vozili? - predava: *Marko Vergo,* Avtotransporti Kastelec

Ločujmo odpadke za nove izdelke: sobota, 21. aprila - Sokolski dom

10.-13.: *Praktični prikazi in delavnice, informacije, filmske predstavitve*

Varstvo zraka: sreda, 25. aprila - Sokolski dom

19.-20.30: *Kakovost zraka v občini Škofja Loka* - predava: *mag. Tanja Bolte* - Agencija RS za okolje

20.30-21.: *Informacijski sistem varstva okolja v občini Škofja Loka* - predava: *Tatjana Bernik,* Občina Škofja Loka

Kakovost bivanja in trajna mobilnost: sreda, 9. maja - Sokolski dom

19.-20.30: Trajnostno načrtovanje prometa - predava: *dr. Aljaž Plevnik* - Urbanistični inštitut Ljubljana

20.30-21.: *Kolesarsko omrežje v občini Škofja Loka* - predava: *Damjan Govekar,* PNG, d. o. o.

LOŠKO JE EKOLOŠKO

Občina Škofja Loka

Med dvema uprizoritvama

Škofja Loka je ravno na sredini obdobja med dvema uprizoritvama Škofjeloškega pasijona, zadnja je bila leta 2009, naslednja bo 2015.

Danica Zavrl Žlebir

Škofja Loka - Za ohranitev pasijonske kondicije vsako leto pripravijo kako pasijonsko prireditev. Letos Dnevi Škofjeloškega pasijona potekajo ves mesec, v postnem času do velike noči, začeli pa so se s srečanjem slovenskih pasijonskih mest, odprtjem razstave slikarja Mateja Metlikoviča in izidom že sedmih Pasijonskih doneskov, ki jih pri Muzejskem društvu Škofja Loka izdaja urednik **Alojzij Pavel Florjančič.** Pasijoni so njegova raziskovalna strast, v letošnjih Doneskih je predstavil enega na novo odkritih, in sicer pasijon I.N.R.I. avtorjev Edvarda Gregorina in Romana Tominca iz leta 1928. Škofja Loka je v Sloveniji zagotovo najimenitnejše pasijonsko mesto, zaradi množične uprizoritve Škofjeloškega pasijona avtorja Romualda Marušiča, ki je prvo ohranjeno dramsko besedilo v slovenskem jeziku in režijska knjiga hkrati. V Škofji Loki si prizadevajo, da bi ga vključili v Unescovo kulturno dediščino. Pasijoni pa vznemirjajo tudi ljudi v drugih slovenskih krajih in v zamejstvu. Da bi izmenjali spoznanja, komu in zakaj pasijoni danes, so v Škofji Loki pod tem naslovom priredili srečanje slovenskih pasijonskih mest. Ni bilo prav množično, čeprav ni malo krajev, ki uprizarjajo pasijone. Na srečanju smo prisluhnili **Nejcu Ilcu** iz Ribnice, kjer so se pasijonskih iger lotili mladi na svoj značilen način, in **Mihu Trpinu** iz Višnje Gore, ki je o njihovi lanski (prvi) uprizoritvi govoril zelo duhovno. Takšen je bil tudi uvodni nagovor patra iz Kapucinskega samostana v Škofji Loki **Štefana Kožuha**, prav tako režiserja pasijona iz leta 2009 **Boruta Gartnerja**, potem ko sta goste pozdravila župan **Miha Ješe** in programski vodja srečanja Alojzij Pavel Florjančič. Zanimiv je bil tudi prispevek gostje iz avstrijske Koroške **Luize Marie Ruhdorfer**, ki je govorila o koroških pasijonih v slovenskem, nemškem in italijanskem govornem prostoru. V Sokolskem domu so zatem odprli slikarsko razstavo akademskega slikarja **Mateja Metlikoviča**, ki ga umetniško že lep čas vznemirja križev pot, tokratno razstavo pa je naslovil Passio amoris in ob tem dejal, da passio ne pomeni le trpljenja, pač pa tudi strast. Prireditve se je udeležil tudi **Andrej Capuder**, ki je prebral nekaj odlomkov iz pesnitve Pasijon ubogih, objavljene kot uvod v letošnje Pasijonske doneske. Ilustracije je prispevala njegova hči **Neva Grce**, razstavljene so tudi v Sokolskem domu. V kulturnem programu je nastopila vokalna skupina His Master's Voice Band iz pobratene češke občine Tabor, ki jih je v Škofjo Loko lani jeseni povabil predsednik Muzejskega društva Škofja Loka **Aleksander Igličar.**

Sledilo bo še nekaj pasijonskih dogodkov: že jutri, 28. marca, bodo v Sokolskem domu odprli razstavo Zakulisje Škofjeloškega pasijona avtorja Tomaža Paulusa. 30. marca bo v večnamenski dvorani na Trati koncert Pasijon po Janezu za soliste, zbor in orkester skladatelja Damijana Močnika. 31. marca bo na Mestnem trgu prireditev Prosvetnega društva Sotočje in Turističnega društva Škofja Loka, z delavnicami izdelovanja butaric in drugih izdelkov, pripravo postnih jedi, stojnicami in slovesnim prihodom pasijonske konjenice.

Matej Metlikovič na razstavi Passio Amoris / Foto: Tina Dokl

Na srečanju pasijonskih mest je o koroških pasijonih spregovorila Maria Luise Ruhdorfer. / Foto: Tina Dokl

V zakulisju pasijona

Jutri zvečer bodo v Sokolskem domu odprli razstavo Zakulisje Škofjeloškega pasijona, avtor je organizacijski vodja pasijonske uprizoritve v letu 2009 Tomaž Paulus.

Danica Zavrl Žlebir

Škofja Loka - Jutri ob 19. uri bodo odprli razstavo o zakulisju Škofjeloškega pasijona, ki sodi v sklop letošnjih Dnevov Škofjeloškega pasijona. Na ogled bo do 11. aprila. Njen avtor **Tomaž Paulus** meni, da bo zanimiva za vse, ki so pred tremi leti sodelovali ali si ogledali uprizoritev pasijona.

Kaj boste z razstavo pokazali obiskovalcem?

"Na dveh televizijskih ekranih se bodo vrteli prizori iz Škofjeloškega pasijona 2009, projekcijo bo spremljala glasba iz pasijona. Predstavili bomo izvajalce takratne uprizoritve, obiskovalcem pa želimo približati tudi prizore iz zakulisja: masko, kostumografijo, konjenike, oskrbo, avtorizacijo, kako je deloval pasijonski tabor, kaj se je dogajalo v pasijonski pisarni. S pasijonom so bila povezana tudi pasijonska romanja, ki so promovirala pasijon pred uprizoritvijo v slovenskih in zamejskih krajih. Razstava predstavlja tudi, kako je potekala promocija pasijonskih uprizoritev, kako je nastajala scena, skratka podoživeti želimo utrip pasijona. To bomo storili s slikami, prikazi, simulacijami. S tridimenzionalno projekcijo Matija Perneta želimo ljudem nazorno prikazati, kaj sploh pasijon je."

Tomaž Paulus

Kaj pa obljubljate ob odprtju razstave?

"Na odprtju bomo obiskovalcem prikazali slikovno projekcijo Škofjeloškega pasijona 2009 avtorjev Zvoneta Pelka in Boruta Gartnerja. V kulturnem programu bosta nastopila Mestni pihalni orkester Škofja Loka in tolkalna skupina Otroci ritmov, oboji so nastopili tudi v pasijonu."

Kako se je razvila zamisel za to razstavo?

"Ideja je zorela že dlje časa, od same uprizoritve naprej. Sprožila pa jo je pravzaprav prošnja, če bi lahko za kapucinski muzej priskrbel kaj gradiva o pasijonskih romarjih. Začel sem zbirati, nabralo se je veliko materiala, nato je projekt za nekaj mesecev zastal. Ko je spet oživel, sem se odločil, da dam ta gradiva na razpolago in da naredimo razstavo. V njeno pripravo so se spet vključili ljudje, ki so sodelovali pri uprizoritvi, kar je zelo pozitivno, saj se tako krepijo vezi med pasijonci. Ljudje, ki so gledali pasijonske predstave, pa z razstavo dobijo vpogled, kaj se je zraven uprizoritve še dogajalo. Radovednemu obiskovalcu razstave bo ura in pol časa verjetno premalo. Poleg vsega omenjenega pa bo v pasijonskem času s tem dogodkom obogatena kulturna in turistična ponudba našega mesta."

Vas po treh letih od uprizoritve pasijon še vedno vznemirja?

"Mogoče je pasijon prišel v moje življenje v obdobju, ko sem bil dojemljiv za vrednote prostovoljstva in sem jih želel širiti. Sodeloval sem že leta 1999, takrat sem nosil svečo, pomagal graditi oder in podobno, prav tako leta 2000. Leta 2009 pa nas je sodelavce iz prve uprizoritve Borut Gartner najprej nagovoril k pomoči pri urejanju pasijonskih prostorov. Kdor bo slišal ta glas, pa je dobrodošel, da sodeluje tudi v nadaljevanju, je dejal. Slišal sem ga in sem z veseljem prevzel organizacijske naloge, seveda poleg tega, da sem odigral tudi eno od vlog. Pasijon se me je vsakokrat dotaknil z razpoloženjem, ki ga prinaša v lokalno skupnost, kjer povezuje ljudi s skupnim ciljem. Takrat se v mestu razvije posebna energija, ki se ji je, pošteno povedano, težko upreti."

Sedaj ste ravno na sredi med obema uprizoritvama. Ali letošnja intenzivna dogajanja napovedujejo, da je že treba misliti na leto 2015?

"Časa za samo organizacijo je še dosti, zlasti kar zadeva sodelavce, ki se iščejo dobrega pol leta prej. Že prej pa je treba imeti režiserja, vodjo projekta in pripraviti druge predpostavke, od začetka trženja do postavitev rokov predstav. Čim več stvari je treba urediti do septembra 2014, ko se začne zares."

Škofja Loka

Veliki pasijonski koncert Pasijon po Janezu

Letošnje Dneve Škofjeloškega pasijona bo sklenil veliki koncert Pasijon po Janezu - kantata za orkester, zbor in soliste. To veličastno skladbo, v kateri se v petih prizorih pred gledalci odvijeta drama in hvalospev Jezusovega poslanstva, trpljenja in odrešenja, je napisal skladatelj Damijan Močnik. Koncert bo v petek, 30. marca, ob 19. uri v večnamenski dvorani na Trati. Nastopili bodo: Simfonični orkester RTV Slovenija, Mladinski mešani zbor Sv. Stanislava, Komorni zbor Megaron in Pevski zbor Lubnik. Kot solisti pa bodo nastopili: Marta Močnik Pirc (sopran), Marcos Fink (bariton), Theresa Plut (sopran) in Matej Vovk (tenor). D. Ž.

Škofja Loka

Ob jubileju ustanovitve OF

V torek, 24. aprila, bodo ob 18.30 v preddverju Sokolskega doma v Škofji Loki odprli razstavo 70 let od ustanovitve OF. Ob 19. uri pa bo slavnostni koncert Tržaškega partizanskega pevskega zbora Pinko Tomažič v Kristalni dvorani Sokolskega doma. Organizatorja sta Združenje borcev za vrednote NOB Škofja Loka in Občina Škofja Loka. D. Ž.

OBČINA ŠKOFJA LOKA

OBVESTILO

Obveščamo Vas, da je na spletni strani Občine Škofja Loka in Kulturnega centra Škofja Loka objavljen

JAVNI RAZPIS

za izbor projektov pravnih oseb in posameznikov, ki jim bo v letu 2012 Občina Škofja Loka iz proračuna sofinancirala uporabo Sokolskega doma (kontakt: mag. Andreja Megušar, 04/511 2 312).

Vsebina javnega razpisa in razpisna dokumentacija sta na voljo na spletni strani Občine Škofja Loka www.skofjaloka.si pod rubriko Javni razpisi, na spletni strani Kulturnega centra Škofja Loka www.sokolskidom.si pod rubriko Razpisi ter v sprejemni pisarni Občine Škofja Loka "Loška hiša", Mestni trg 15, Škofja Loka.

Datum: 16. marca 2012

Mag. Miha Ješe
Župan

OBČINA ŠKOFJA LOKA, MESTNI TRG 15, ŠKOFJA LOKA

Občina Škofja Loka

V parlamentu o junakih našega časa

Učenci štirih šol v občini Škofja Loka so se letos spet temeljito pripravili na otroški parlament, ki je na začetku marca potekal v veliki sejni dvorani občine.

Danica Zavrl Žlebir

Škofja Loka - Pred tem so imeli razprave v šolah, med vrstniki so opravili ankete, izdelali so plakate z miselnimi vzorci, ki so jih potem razstavili na zasedanju otroškega parlamenta na občini. Letošnja parlamentarna tema je bila Junaki našega časa. Kdo vse je za otroke junak, ki ga občudujejo in se želijo po njem v življenju zgledovati? Pogosto omenjajo športne junake, zvezdnike iz glasbenega in filmskega sveta, celo junake risanih filmov, knjižne junake, kot so Martin Krpan, Kekec ali prijatelj vseh otrok Miklavž, pa ljudi s tveganimi poklici, kot so gasilci, reševalci, zdravniki ... Nekateri občudujejo misijonarje, kot je denimo Pedro Opeka, drugi manekena Alena Kobilico, ki je izgubil vid, sedaj pa deluje na humanitarnem področju, tretji invalida na vozičku, ki ga srečujejo v Škofji Loki in občudujejo njegov življenjski pogum. Poznamo pa tudi "slabe" junake, smo slišali od mladih na otroškem parlamentu. Eden takih je pevec skupine Nirvana Curt Cobain, glasbeni junak, ki ni bil kos življenju in je umrl zaradi prevelikega odmerka drog. Razpravljali so o lastnostih, ki naredijo junake: poštenje, pomoč drugim ljudem, veliki dosežki, do katerih se pride s talentom in trdim delom. Junak je tudi nekdo, ki premaga svoje slabe lastnosti, ki naredi nekaj dobrega zase, za vrstnike, za druge ljudi, za svet. Otroci so ugotavljali, da so tudi sami lahko junaki: junaki v igranju trobente, junaki pri športu, junaki, ko slabšim učencem pomagajo pri učenju, junaki, ki lahko organizirajo dobrodelno akcijo, junaki, ki že v šolskih letih sodelujejo pri gasilcih, junaki v učenju, prijateljskih odnosih, odnosih s starši, v potrpežljivosti.

Gost otroškega parlamenta, ki mu je predsedovala devetošolka **Eva Oblakovič**, razpravo pa je pomagala voditi mentorica **Jerneja Tolar**, je bil tudi škofjeloški župan **Miha Ješe.** Mlade je pohvalil ne le kot dobre parlamentarce, temveč tudi kot ljudi, ki imajo socialni čut za druge. Že uvodoma pa jim je pojasnil pomen parlamenta, kjer se glasuje o zakonih, občinskega sveta, ki odloča na občinski in sveta krajevne skupnosti na krajevni ravni. Nacionalni otroški parlament bo v začetku aprila v državnem zboru. Takrat bodo mladi parlamentarci predlagali tudi temo za prihodnje leto. V Škofji Loki je največ glasov dobil predlog, naj prihodnje leto obravnavajo bolezni mladih.

Foto: Uroš Rosič

Zasedanje otroškega parlamenta v Škofji Loki

Škofja Loka

Pasijonski dan na cvetno soboto

Prosvetno društvo Sotočje iz Škofje Loke bo za ohranjanje pasijonske kondicije v okviru prireditve Pasijonski dan v Škofji Loki na cvetno soboto, 31. marca, pripravilo delavnico izdelave butaric iz zelenja, na stojnicah pa ponudilo postne jedi (aleluja, loške smojke, loška medla). Na stojnicah bodo prodajali tudi pasijonske spominke. Napovedujejo tudi delavnici oblikovanja gline za odrasle in otroke in izdelave rož iz krep papirja. Na pasijonskem dnevu, ki bo trajal od 9. do 12. ure, naj obiskovalci pričakujejo tudi pasijonsko konjenico. D. Ž.

OBČINA ŠKOFJA LOKA, MESTNI TRG 15, ŠKOFJA LOKA

Svoja občutja prelije v pesmi

Svet je lep je naslov pesniške zbirke devetošolca Jona Koširja. Omenjena zbirka je izšla kot posebna izdaja Loške medle, glasila Osnovne šole Škofja Loka - Mesto.

Mateja Rant

Kako to, da si se odločil pisati pesmi - predstavljam si, da tvoje vrstnike bolj zanimajo računalniške igrice, nogomet in podobno?
"No, saj mene tudi. Ampak v šoli smo pisali pesmi, pa sem ugotovil, da mi gre dobro, pa sem še doma kakšno napisal in tako jih je bilo vedno več in vedno boljše. Ne pišem pogosto, ampak kadar jih, jih pa veliko naenkrat."

Kaj te spodbudi, da začneš pisati?
"Potrebujem navdih, kar pa se ne zgodi vsak dan. Ne znam točno opredeliti, kaj je ta navdih, ponavadi pride kar samo od sebe."

Od kod črpaš navdih za pesmi?
"Če se mi kaj takega zgodi, pišem o tem. Večina ljubezenskih pesmi nastane takrat, ko sem zaljubljen. Včasih se preprosto počutim tako, da bi pisal pesmi."

Je torej povezano predvsem s trenutnim razpoloženjem?
"Ja, ponavadi pišem pesmi, ko sem zelo vesel ali zelo žalosten. Kadar sem žalosten, nastajajo bolj žalostne pesmi, če so recimo ljubezenske, o nesrečni ljubezni, ali neprijetnih stvareh med vrstniki, kadar sem vesel, pa lepe, ljubezenske pesmi."

Imaš kakšnega vzornika, se mogoče zgleduješ po kakšnem pesniku?
"V bistvu nimam nikogar, po katerem bi se zgledoval. Poslušam sicer rap-glasbo, a moje pesmi niso podobne temu, ampak pišem po svoje."

Kako nastajajo tvoje pesmi - potrebuješ tišino, samoto ...?
"Ponavadi se zaprem v sobo, ležim na postelji in si zapisujem v telefon. Napišem veliko naenkrat in se ustavim, ko ne najdem več besed, in naslednjič nadaljujem. Počasi nastanejo cele pesmi. Včasih recimo poskušam in poskušam napisati kakšno pesem, pa mi nič ne uspeva, in takrat potem neham. Drugič gre potem kar samo od sebe."

Ne gre torej, da bi se tega lotil načrtno?
"Ne, če sem razpoložen, začnem pisati. Prisilno pa ne bi šlo; sicer bi verjetno napisal kakšne rime, a ne bi imele pomena."

Kako to, da si se svoje pesmi odločil pokazati pesnici Neži Maurer?
"Moj mentor Bogdan Košak je predlagal, da bi lahko ona napisala mnenje o mojih pesmih. Sošolec jo pozna, zato je šel do nje in ji je povedal o meni. Potem sva jo obiskala še skupaj. Nesel sem ji svojo knjigo in jo prosil za posvetilo."

Jon Košir

Kaj ti pomeni njena neke vrste potrditev, ki ti jo je izkazala s tem posvetilom?
"Pesmi so se mi zdele dobre, ampak nisem vedel, kaj bodo o njih mislili drugi. Sošolcem so bile sicer všeč, ampak ko mi je to še ona povedala, mi je to res veliko pomenilo."

Kako so tvoje pesmi sprejeli starši in sošolci oziroma vrstniki nasploh? Prav veliko jih verjetno ne piše pesmi ...
"Poznam kakšnega, ki napiše kakšno pesem, ampak tako veliko pa res ne. Starši so pravzaprav pozno izvedeli, najprej sem jih pokazal svojim najboljšim prijateljem. Nekaterih to sicer ne zanima, drugi pa so bili navdušeni. Starši pa so izvedeli šele, ko je nastala ideja, da bi izdali pesniško zbirko. Tako so pesmi prvič videli šele v zbirki in bile so jim všeč. Veseli so bili zame."

Kakšen je bil občutek, ko so tvoje pesmi izšle v zbirki?
"Najprej se mi ni zdelo nič posebnega, zdaj pa vidim, da nekaj le pomeni. Od takrat je nastalo že nekaj novih pesmi in mogoče bodo izšle v še kakšni zbirki."

Kaj pa te poleg pisanja pesmi še zanima?
"Veliko časa preživim za računalnikom, trikrat na teden pa treniram odbojko. Nič pa še ne vem, kaj bi rad počel v življenju, zato sem se odločil za vpis v gimnazijo in se bom kasneje odločil."

Digitalna fotografija navdušila

Na Osnovni šoli Jela Janežiča so v sodelovanju z Zvezo za tehnično kulturo Slovenije pripravili že 12. državno računalniško tekmovanje Z računalniki skozi okna.

Mateja Rant

Učenci so tekmovali v dveh skupinah, v oblikovanju besedil s programom Word in v digitalni fotografiji z oblikovanjem predstavitve v programu PowerPoint. Digitalna fotografija je bila letos novost, ki se je po besedah predstavnice Zveze za tehnično kulturo Slovenije **Mije Kordež** lepo prijela, učence pa je pohvalila, da dobro obvladajo "škljocanje". Tekmovanja se je udeležilo 39 učencev iz 21 šol.

Tekmovalci so zagotovili, da naloge niso bile težke, a je ravnateljica Osnovne šole Jela Janežiča **Marjeta Šmid** kljub temu ugotavljala, da so navodila, ki jim morajo slediti tekmovalci pri izpolnjevanju nalog, vsako leto težja. "Ampak to je tudi namen tekmovanja, da dvigamo raven znanja," je dejala in dodala, da je računalniško znanje del najsplošnejšega znanja, obenem pa tudi razveseljuje. Zato je tekmovalcem na zaključni slovesnosti zaželela, da bi jim na tekmovanju pridobljeno znanje pomagalo tudi pri nadaljnjem izobraževanju in zaposlitvi. Škofjeloški župan **Miha Ješe** pa jim je zastavil izziv za naprej, ko je slišal, da so tokrat fotografirali že pripravljen pomladni motiv. "Mogoče bi morali prihodnje leto odpreti nova vrata oziroma razširiti obzorje tudi s fotografiranjem na terenu."

Na zaključni slovesnosti so učenci OŠ Jela Janežiča občinstvo nasmejali s predstavo Janko in Metka. / Foto: Tina Dokl

Občina Škofja Loka

Fotografije iz damasta

Drži, to je res nekoliko neobičajen naslov. Damast ali damaščansko jeklo je namreč kovina in s fotografijo ljudje beležimo trenutke. Jana Jocif je spretna fotografinja in zna kovati damast.

Igor Kavčič

V teh dneh pa vse tja v pozno pomlad bodo v Pizzeriji Jesharna na ogled fotografije na temo kovaštva avtorice Jane Jocif. "Fotografije, ki jih tokrat predstavljam, so sad sodelovanja s Kovaštvom Krmelj. Pravzaprav se je vse začelo pred tremi leti, ko sem se ukvarjala s fotografskim projektom z naslovom "Danes" obrti in opravila na Škofjeloškem. Fotografirala sem, kako se izdelujejo brezove metle, peče kruh, kleklja, pletejo košare, kuha kopa, dela v kovačiji," se spominja Jana in dodaja, da se je najtesneje izmed vseh mojstrov, ki jih je obiskala, povezala z Jožetom Krmeljem, ki vodi domače podjetje orodnega kovaštva. "Dve leti po tistem sodelovanju sem bila spet na obisku v kovačiji, in ko mi je Jože pokazal nože iz damasta, sem preprosto ostala brez besed. Ta kovina me je že na prvi pogled neizmerno privlačila in takoj sem v njej videla nakit." Damaščansko jeklo ali damast prihaja z vzhoda, njegovo izdelovanje pa je značilno za različne dele sveta. Gre za posebno staro tehniko kovanja, pri kateri se plastita dve kovini, jeklo in železo. Damast potem zaradi svoje nehomogenosti pri jedkanju pokaže različne vzorce in je prav zato zelo zanimiv.

"Kovina me je tako pritegnila, da sem si jo zaželela oblikovati in tako rekoč hkrati, ko so nastajale fotografije, ki so na ogled na tej razstavi, sem se tudi učila oblikovanja damasta. Jože mi je v roke dal brusilni stroj, me naučil delati z njim in tako sem kovino sama začela brusiti in oblikovati." Izpod njenih rok so tako začeli nastajati uhani, obeski, manšetni gumbi, prstani, slednji tudi v sožitju z materiali, ko sta ebenovina in turški oreh ... "Očarajo predvsem strukture in čudoviti vzorci, izrisani v kovino. Pri oblikovanju mi vselej material pogojuje način obdelave. Običajno ne delam predhodnih skic; ko kos kovine dobim v roke, se mu na neki način prilagajam. Oblikovanje je bistveno pri tem, hkrati pa v kovino vložim tudi precej svoje energije," razlaga Jana Jocif in dodaja, da ima z nakitom iz damasta kar visokoleteče cilje, saj namerava ustvariti blagovno znamko. Ob oblikovanju nakita pa v središču njene pozornosti še vedno ostajajo arhitektura, grafično oblikovanje in predvsem fotografija.

Kako je Jana izbrala fotografije za razstavo. "Večkrat sem se zadrževala v njihovih delavnicah, navdušile so me oblike in geometrični vzorci surovih kosov železa, kosov orodja ... In tem sem nato dodala podobe iz narave." Tako je del razstave posvečen fotografijam geometričnih in organskih vzorcev kovin in narave. Kot je k razstavi zapisala umetnostna zgodovinarka Ana Babnik, strukture temeljijo na kontrastu organsko - anorgansko, živo - neživo, geometrično - prosto in obenem ponujajo različne interpretacije pojavnosti. V drugem delu pa gre za fotografije kovaštva, ki so v osnovi surove in prvinske in so predvsem dokumentiranje te obrti.

"Rada bi ustvarila produktno fotografijo, ki ni samo tehnično brezhibna, ampak bi imela v sebi nekaj več. To je ta trenutek eden mojih pomembnejših izzivov," je povedala Jana, ki bo aprila odpotovala v Pariz na dvajseto obletnico enega najbolj znanih francoskih zborov Accentus. Povabili so jo namreč za uradno fotografinjo, saj ima poseben občutek prav v fotografiranju zborov in glasbenih koncertov, sama je namreč članica zbora Grudnove Šmikle, trenutno pa v projektu sodeluje tudi s Komornim zborom Ave.

"Damast, ta čudovita kovina, me je že na prvi pogled neizmerno privlačila in takoj sem v njej videla nakit," razmišlja odlična fotografinja Jana Jocif, ki v zadnjem času intenzivno ustvarja nakit iz damasta.

Spogledovanje z vzhodnjaško filozofijo petih elementov, na podlagi katerih temeljijo vsi procesi in pojavi v naravi.

Zgodba v obesku iz damasta

Loka je prepoznavno mesto

Danica Zavrl Žlebir

Škofja Loka - Na tradicionalnih dnevih občin in srečanju slovenskih županov na Brdu so tudi letos podelili nagrado za razvojno najbolj prodorno občino zlati kamen. Prva nagrada je šla občini Idrija, med finalisti pa je bila tudi občina Škofja Loka, ki se je najprej uvrstila med dvanajsterico, nato pa še med šesterico najboljših. "Strokovna žirija je po različnih merilih ocenjevala, katere občine so največ naredile na področju razvoja in kakovosti življenja svojih občanov. Zmagovalna občina Idrija, ki je v razvojnem smislu res naredila izjemen korak, veseli pa me, da so predlagatelji in komisija tudi občino Škofja Loka prepoznali kot razvojno prodorno. V prihodnje bomo skušali na tem narediti še več," je dejal škofjeloški župan **Miha Ješe.** Pohvalo temu dosežku je na zadnji seji občinskega sveta izrekla tudi svetnica SD **Lidija Goljat Prelogar** v svojem in v imenu kolegice svetnice **Mirjam Jan Blažič**, češ da je vodstvo občine pokazalo tekmovalnost in prisluhnilo lanski pobudi, naj se dejavneje vključi v takšne in podobne projekte. Del zaslug za uvrstitev v superfinale za zlati kamen pa pripisuje tudi uspehu prejšnje občinske uprave. Župan je ob tem pojasnil, da se za omenjeno priznanje občina ni potegovala sama, temveč so jo predlagali drugi. Da je Škofja Loka opazna, pa dokazuje tudi nedavni zelo odmeven dogodek, ko je nemški avtomobilski proizvajalec Audi v starem delu mesta snemal reklamni film. Škofjo Loko so ob tej priložnost spremenili v nemško mesto z začetka prejšnjega stoletja s tržnico, hotelom in drugimi mestnimi značilnostmi. Škofjo Loko filmarji večkrat izberejo za prizorišče snemanj, saj je s svojimi zgodovinskimi stavbami odlično ozadje. Župan Miha Ješe je po snemanju dejal, da je zelo poživilo mestno dogajanje, privabilo v središče še več obiskovalcev kot običajno, malce pa so morali potrpeti stanovalci in imetniki lokalov zaradi slabšega dostopa. Lepo je videti Škofjo Loko na fotografijah in filmu, to zagotovo pripomore k prepoznavnosti, je prepričan prvi meščan, še bolj pa bi bili veseli, če bi bil namesto v Loki kdaj tudi film o Loki.

Foto: Gorazd Kavčič

S snemanja reklamnega filma v Škofji Loki.

Škofja Loka

V gosteh češka vokalna skupina

Marca je v Sokolskem domu potekal koncert vokalne skupine **His Master's Voice Band,** ki prihaja iz mesta Tabor na Češkem. Skupina izvaja vokalne aranžmaje predvsem džezovskih, rokovskih in popularnih pesmi in redno nastopa na Češkem in tudi v tujini (Nemčija, Avstrija). Nastopila pa je tudi priljubljena glasbena skupina iz Škofje Loke **Jazz je kul band,** ki deluje že od leta 2008. Znana je po svojih priredbah zabavnih skladb, ki jim dodaja džezovske elemente. IV. Mednarodni cikel koncertov pa s tem še ni končan. 11. aprila ob 19. uri bosta na odru Sokolskega doma nastopila mešani in ženski zbor šole West Windsor - Plainsboro iz New Jerseyja. Njun repertoar sestavljajo dela od klasične do sodobne glasbe, vključno s cerkveno, "show", džezovsko in duhovno glasbo. D. Ž.

Škofja Loka

Aprila spet muzikal Mary Poppins

Po uspešni premieri junija lani, ko so mladi pod vodstvom Špele Oblak pripravili in izvedli muzikal Mary Poppins, letos spet vabijo na to gledališko - plesno - glasbeno prireditev. Na Loškem odru bo znova na ogled v nedeljo, 22. aprila, ob 18. uri. Organizator prireditve je Prosvetno društvo Sotočje Škofja Loka. Od lani so priredbo znane broadwayske uspešnice v slovenskem jeziku odigrali že večkrat, predstave so bile za šole in za izven. Aprila pripravljajo ponovitev. Spomnimo, da je **Špela Oblak** kot prevajalka, režiserka in glavna igralka za svoje delo pri muzikalu prejela občinsko priznanje prostovoljka leta 2011. Karte prodaja Turizem Škofja Loka (stari Petrol) od 5. do 21. aprila, uro pred predstavo pa jih bodo prodajali na blagajni Loškega odra. D. Ž.

OBČINA ŠKOFJA LOKA, MESTNI TRG 15, ŠKOFJA LOKA

Občina Gorenja vas - Poljane

Županov kotiček

Veselimo se življenja

Milan Čadež

Z marcem je v naše kraje prišla nova svežina - pomlad je med ljudi prinesla nova pričakovanja in tudi nova praznovanja. V marcu praznujemo dan žena, pa praznik štiridesetih mučencev, zame osrednji praznik je materinski dan ali dan staršev, kot ga v zadnjem času radi imenujemo.

Značaj vseh uveljavljenih praznovanj ob vstopu v pomlad kaže, da se je že v preteklosti med ljudmi ob slovesu zime budilo zavedanje, da se na pomlad ne preraja le narava, ampak se spominjamo tudi naših mater in očetov, po katerih med nas prihaja novo življenje.

Prav je, da znova s ponosom poudarimo, da so naši kraji še vedno med tistimi, ki so odprti za novo življenje, kjer gojimo veliko spoštovanje do naših staršev, ki so vsakemu posebej po najboljših močeh v otroštvu in mladosti izkazali posebno skrb. Vesel sem, da smo mlada občina, da je med nami veliko otrok, in še naprej bomo skušali slediti potrebam, ki jih lokalna skupnost mora zagotavljati za najmlajše.

Čeprav smo v zadnjih letih uredili ali preuredili kar pet prostorov za otroški vrtec, tudi letošnji zaključeni razpis vpisa v vrtec izkazuje, da bodo vrtci spet pretesni. Še več, z enakimi težavami se ponekod srečujejo tudi že v šolskih prostorih. Reševanje tovrstnih prostorskih stisk je za lokalno skupnost velik zalogaj, a se reševanja takšnih problemov rad lotevam, saj je med nami veliko novega življenja, otroške radoživosti in iskrenih pogledov malčkov.

Posebej pa se ob njih spomnimo svoje mladosti in svojega otroštva, in marsikdaj uide misel in vprašanje, s kakšnimi pričakovanji in mislimi pa so nas spremljali starši, ko smo bili mi na njihovem mestu. Gotovo so za nas gojili le najlepše želje, vsa njihova odrekanja pa spoznamo in cenimo šele čez čas. Zato za konec velja zahvala vsem staršem za pogum in odločenost sprejeti in vzgajati otroke.

Milan Čadež, župan občine Gorenja vas - Poljane

S prikazovalniki zmanjšali hitrosti

V občini sta postavljena dva prikazovalnika hitrosti, eden ob šoli na Trati, drugi ob regionalki v Srednji vasi. "V pogovoru s krajani in starši šolarjev sem razbral, da učinki so: povprečna hitrost vozil je manjša, kar pripisujem živahnemu znaku, ki motivira voznike k previdnejši vožnji," pravi župan Milan Čadež. Prikazovalnik (ali merilnik) hitrosti na Trati je darilo družbe Goodyear, ki ga bodo v soglasju z njimi in Direkcijo RS za ceste na občini prestavljali - najprej v bližino vrtca na Dobravi in ob šolo v Lučinah. "Prikazovalnik hitrosti v Srednji vasi bo ostal, saj je tu največ prometa, vaščani pa so se šele v zadnjih mesecih lahko pomirili zaradi nižjih hitrosti skozi vas," še pravi Čadež. B. B.

OBČINA GORENJA VAS - POLJANE, POLJANSKA C. 87, GORENJA VAS

Prikazovalnik hitrosti ob šoli bodo prestavili tudi ob druge objekte z mladimi. / Foto: Denis Bozovičar

Občina ureja posestvo Visoko

Predvideni investitor v hotel na Visokem, razvojni investitor Hosting je insolventen. Obe občini lastnici bi radi zbudili zaspano Trnuljčico, zato sta se lotili urejanja okolice dvorca in tudi dveh sob v dvorcu.

Boštjan Bogataj

Občini in krajevni gozdarji urejajo okolico dvorca Visoko. Kmalu bo ob dvorcu tudi skromna gostinsko-turistična ponudba. / Foto: Denis Bozovičar

Gorenja vas, Visoko - Občini Gorenja vas - Poljane in Škofja Loka, obe lastnici posestva in dvorca Visoko, v sodelovanju z Zavodom za gozdove Slovenije, Krajevna enota Poljane, urejata gozdno učno pot in okolico dvorca, v njem vežo in vzhodno sobo, na vrtu dvorca pa bodo v sodelovanju z zasebnikom odprli skromno gostinsko-turistično ponudbo.

"Skupaj s sosednjo občino se zavedamo, da moramo storiti prvi korak k obuditvi posestva. Tako domačini kot obiskovalci, ki jih na Visokem ne manjka, želijo bolje spoznati delo in življenje dr. Ivana Tavčarja. Na ta način velikemu rojaku vsaj malce povrnemo za vse njegovo delo, ki je Poljansko dolino postavilo na zemljevid prepoznavnih dolin in krajev v Sloveniji," pravi gorenjevaško-poljanski župan Milan Čadež, ki upa, da bodo našli zasebnika, ki bo prevzel stalno gostinsko-turistično ponudbo ob dvorcu.

Posestvo so in bodo v teh in prihodnjih dneh očistili in uredili. Občina bo za to namenila okoli dvajset tisoč evrov, razlog za odločitev pa tiči tudi v težavah razvojnega investitorja, podjetja Hosting. "Zaradi odložitve investicije v nedoločen čas v prihodnosti smo se odločili za prve samostojne korake. Menim, da ne moremo še naprej obiskovalcev, sprehajalcev, rekreativcev, radovednežev in tudi šolske mladine pustiti, da si ogledajo le zunanjost dvorca in kip ter odidejo. Ponudimo lahko več," pove Čadež. Ureditev skupaj z deli v dvorcu bo končana do konca maja.

O smiselnosti vlaganj v urejanje dvorca in posestva, ki ga bo kasneje investitor (Hosting ali kateri koli drugi) obnovil po svojih načrtih, Čadež odgovarja, da vlagajo minimalen znesek, ki je nujen, da posestvo zaživi: "Posestvo in dvorec že več desetletij samevata, zato tak vložek za popestritev turistične ponudbe v Poljanski dolini ni velik." Podjetja Hosting župan Milan Čadež še ni odpisal, z direktorjem Petrom Vesenjakom se je pogovarjal sredi meseca. Ta je zagotovil, da bodo v Hostingu ob normalizaciji razmer v gospodarstvu projekt realizirali. Zato v občini novih potencialnih investitorjev ne iščejo, tudi v nasprotnem primeru bi ga težko našli.

In še to: če bi Hosting danes imel denar in voljo za ureditev luksuznega hotela na Visokem, kot so načrtovali, tega ne bi smeli izvesti: občinski prostorski načrt Občine Škofja Loka še ni sprejet, enako tudi ne občinski podrobni prostorski načrt. Temu bi sledilo pridobivanje gradbenega dovoljenja in šele za tem investicija. Do takrat pa bi posestvo, brez sedanje ureditve, samevalo.

Več policistov v Poljanski dolini

"Nekateri se bojijo večjega števila policistov v občini, a v tem ne vidim nič slabega. Gre za našo varnost," je ob odprtju policijske pisarne v občinski stavbi povedal Milan Čadež.

Boštjan Bogataj

Gorenja vas - Minevata dva tedna, kar so v Gorenji vasi odprli novo policijsko pisarno, deseto na območju Policijske uprave Kranj in tretjo na območju Policijske postaje Škofja Loka. Pobuda za odprtje v prostorih Občine Gorenja vas - Poljane je bila sprejeta na posvetu županov s predstavniki Policijske uprave Kranj Skupaj ustvarjamo kvalitetnejše življenje v lokalni skupnosti, ki so ga policisti organizirali novembra lani.

Pisarno so v Gorenji vasi že imeli, a je bila pred 12 leti zaprta. "Zelo sem zadovoljen, da bodo v občini policisti bolj prisotni," je ob odprtju policijske pisarne povedal župan Milan Čadež, čeprav vsi te novice niso bili veseli: "Na ta način se bodo policisti bolj približali našim občanom in našim težavam. Največkrat imajo občani vprašanja glede varnosti in delovanja v cestnem prometu, sedaj bo policist tu in na razpolago občanom. Prav nič pa ne bo narobe, če bo pogledal, kako hitro vozijo vozniki po cestah skozi našo občino."

Policisti so ob odprtju obljubili, da bo prisotnost policistov na območju občine večja in se bo sodelovanje z lokalno skupnostjo in občani povečalo. Uradne ure pisarne so vsako sredo med 14. in 16. uro v občinski stavbi, v istem prostoru, kjer je krajevni urad. Tako Dom občine postaja vse bolj bogato upravno središče. "V policijski pisarni bodo domačini lahko v miru opravili postopke s policisti, kar je velika pridobitev za obe strani. Prijavljali bodo varnostne težave v svojem okolju in se v miru pogovorili s policistom," je ob odprtju povedal Simon Velički, direktor PU Kranj, ki upa, da bodo občani prisotnost policista izkoristili.

Župan Milan Čadež je policiste povabil v krajevni urad v Domu občine, ti pa so vabilo po nekaj mesecih sprejeli. Odslej bo policist Sebastjan Mirnik v pisarni vsako sredo od 14. do 16. ure. / Foto: Denis Bozovičar

Sebastjan Mirnik, vodja policijskega okoliša, je povedal, da hujših varnostih težav na področju občine ni: "Seveda pa težave so, marsikatero bomo šele spoznali. Največ dela je ob gostinskih lokalih pa tudi zaradi tatvin in vlomov." Po odprtju gorenjevaške v vseh treh manjših občinah na škofjeloškem delujejo policijske pisarne. "Želimo si, da bi nas domačini večkrat obiskali in bi lahko že v pisarnah rešili težave," je o (so)delovanju povedal komandir Policijske postaje Škofja Loka Janez Šuštar.

Občina Gorenja vas - Poljane

Vedno z nasmehom na obrazu

"Tako tako je. Ko boš tako star kot jaz, boš vedel, kako je živeti pri tej starosti," na vprašanje, kako se počuti ob 102. rojstnem dnevu, odgovarja najstarejša občanka Agata Jelovčan.

Boštjan Bogataj

Kopačnica - Agato Jelovčan obiskujemo vse od praznovanja stotega rojstnega dne in vedno nas navduši s svojo živahnostjo in hudomušnostjo. In tudi tokrat ni razočarala. A najprej poglejmo na domačijo pri Bajtarju v Volaki, kjer se je Agata rodila pred 102 letoma (5. februarja) v družino z ducatom otrok. Že kot šestletna deklica je morala služiti po različnih kmetijah v Poljanski dolini. V tridesetih letih prejšnjega stoletja je spoznala kasnejšega moža Petra, skupaj sta kupila hišo v Kopačnici in se nato leta 1938 poročila. V zakonu sta se jima rodila Peter in Milica.

Na vprašanje, kako živi v zadnjem letu, nam Agata odgovori: "Tako tako je. Ko boš tako star kot jaz, boš vedel, kako je živeti pri tej starosti." In se glasno zasmeji. Pravi, da je zdravje ne uboga, a kaj ko izvemo, da pravih zdravil sploh ne pozna (zgolj za kašelj in prebavo), sicer pa slabše vidi, slabše sliši, nekoliko jo daje sapa, tudi hodi bolj težko.

A nam je odprla sama. Sama skrbi zase, le za hrano poskrbi najbližji sosed, sin Peter z ženo. Veliko tako ali tako ne poje. Najraje kruh, ki mora biti *čeden*, sicer ga ne mara. "Najraje imam kmečko hrano. Ja, to je recept za dolgo življenje," pove Agata ob pomoči sina Petra. Kislo zelje in repa ji zelo prijata, tudi malce mesa, velikokrat je dovolj kos kruha in skleda mleka ali črna kava, zvečer popije le skodelico čaja.

Dolgčasa ne pozna. Rada posluša radio, gleda televizijo, veseli se obiskov. "A sem samo jaz tako stara?" nas vpraša, ko o njenem življenju govorimo s sinom Petrom. Ni, a je kljub temu v občini najstarejša in kljub višanju življenjske starosti med najstarejšimi na Gorenjskem in v Sloveniji. Izvemo, da je vdova od leta 1994, zato je vajena biti sama. A, razen pozimi, ni zapečkarica. Rada sedi na klopi pred hišo, gre do sosednje, sinove hiše, pa tudi na drugo stran, do naslednjih sosedov - ob lepem vremenu, ko se tudi dobro počuti.

Agata Jelovčan na pragu hiše, ki jo je pred drugo vojno zgradila skupaj s pokojnim možem Petrom.

Vsako leto jo ob prazniku številni obiščejo. Tako sta jo kmalu po prazniku obiskala Marija Knafelj, predsednica Rdečega križa Gorenja vas, in župan Milan Čadež. Zanj pravi, da je dober župan: "Nisva pa veliko govorila, saj sem gluha. Rekel je, da bo čez leto spet prišel." Župnik Jože Dolenc jo je vprašal, ali je kaj grešila. In ko nam je to povedala, se je glasno zasmejala. Prišla je tudi zdravnica Nadja Šubic. "Zelo dobra je. Nič ne viha nosu nad kmečkim življenjem," pove o njej.

Seveda jo je obiskala tudi družina, v zadnjem letu se je razširila za novo pravnukinjo. Tako vnuki kot pravnuki so radi ob njej. Nam je jasno, zakaj. Ker je Agata Jelovčan zabavna. Ob odhodu nam je, čeprav se je prej pritoževala nad zdravjem in da že predolgo živi, namignila: "Drugo leto pa spet pridi." Bomo. Obljubljamo.

Vidra v porečju Poljanske Sore

Konec februarja je gozdar Primož Kalan v gozdu v bližini Poljan (kakih štirideset metrov od Ločivnice) pri svojem rednem delu našel poginulo evrazijsko vidro, kar kaže na čistost poljanske Sore.

Boštjan Bogataj

Poljane - "O najdbi sem obvestil lokalne lovce in tudi inštitut Lutra za ohranjanje naravne dediščine, saj sem se zavedal, da je omenjena najdba v teh krajih redkost, pa čeprav je vidra v preteklosti poseljevala večino slovenskih vodotokov. Še danes velja za ambasadorja čistih in zdravih voda," pojasnjuje gozdar in lovec Primož Kalan.

Približno 8,5 kilograma težak samec, dolg okoli 80 centimetrov (od tega rep meri približno polovico), je pritegnil veliko pozornosti tudi njegovega kolega Franca Miklavčiča, obvestila pa sta tudi strokovnjakinjo Marjano Adamič Honigsfeld z inštituta Lutra. "Samčku je manjkal del smrčka. Ali je šlo za smrt zaradi naleta vozila ali česa drugega, ne vemo, o najdbi smo obvestili tudi Agencijo RS za okolje in Prirodoslovni muzej Slovenije in sedaj čakamo na nadaljnje korake," je povedal Miklavčič, ki se je po najdbi lotil raziskovanja vidre na Slovenskem. Oba sogovornika sta gozdarja in lovca, člana Lovske družine Poljane, kjer so truplo tudi shranili v hladilnico.

Najdba je zelo pomembna, saj je vidra, kot že prej omenjeno, ambasadorka čistih in zdravih voda. "Zadnjikrat so o vidri lovci v Poljanski dolini poročali konec šestdesetih let prejšnjega stoletja. Lovec sem od leta 1970, pa je nisem poznal. Po dostopnih podatkih je vidra skoraj povsod po Sloveniji (razen v Posočju) zaradi onesnaževanja izginila," je pojasnil Miklavčič. V Poljanski dolini se je pred dobrimi štirimi desetletji začelo bolj uporabljati pesticide in umetna gnojila v kmetijstvu, v tistem času so se začela odpiralna dela v rudniku. Danes je drugače, predvsem je več tudi čistilnih naprav.

"Za preživetje enega para vidre je porečje Poljanske Sore sicer premajhno, zato pa se mladi samci selijo in iščejo nove priložnosti, nov življenjski prostor," je raziskoval Franc Miklavčič. Na dan lahko samčki premagajo od pet do desetkilometrsko razdaljo, v izjemnih primerih, ko se selijo iz povodja v povodje, tudi do petdeset kilometrov in do 2000 metrov nadmorske višine. A na raziskovalno pot ne gredo družine, ampak mladi samci.

Sogovornika menita, da je vidra v porečje Poljanske Sore prišla iz porečja Soče. Ob tem, da je indikator zdravih voda, je bila (vsaj v preteklosti) zelo cenjena tudi zaradi kožuha, saj se, čeprav veliko časa preživi v vodi, ta praktično ne zmoči. Dnevno za preživetje potrebuje okoli kilogram rib, tako bi družina vider potrebovala vsaj 15-kilometrski vodotok širine štirih metrov. Ribiči vidre ne marajo (tako iz literature), saj bi, v primeru, da bi prišla v ribogojnico, pobila vse ribe. "Za lovce pa je najdba odlična priložnost za spoznavanje nove vrste. Po obdelavi bi jo radi predstavili v našem domu v Poljanah," je še povedal Miklavčič.

Čistost okolja, v katerem živimo, se kaže tudi v kakovosti vode, saj je ta ključna za zagotavljanje zdravega okolja in zdravja ljudi. Prav tej temi je bil namenjen letošnji svetovni dan voda, ki smo ga praznovali 22. marca.

Foto: Primož Kalan

Pred slabim mesecem so pri Ločivnici v Poljanah našli evrazijsko vidro, ki je naravni indikator čiste in pitne vode.

Pod Blegošem so predli

Boštjan Bogataj

Kulturni dom v Poljanah je drugo marčevsko soboto pokal po šivih. "Zadnja leta veliko časa namenim raziskovanju preteklosti, zgodbe iz tistih lepih časov pa oživljam na različne načine, tokrat skozi igro," o nastajanju igre Preja pod Blegošem, ki so jo takrat premierno uprizorili, pravi scenaristka, režiserka in tudi igralka v njej Lucija Kavčič.

Nastopile so članice Društva podeželskih žena Blegoš in tudi folklorna skupina Zala in bariton bataljon. Zgodba igre se dogaja v današnjem času, z današnjimi vsebinami, a ima hkrati pridih preteklosti - prejo, ki je bila in bi morda lahko spet postala tradicionalna ob zimskih večerih. "Moja želja je, da bi se znova več osebno družili, ne le prek socialnih internetnih omrežij. To nam je z igro o preji vsekakor uspelo," pojasni Lucija Kavčič. Igra govori prav o pomanjkanju osebnega stika. Vsi se radi vračamo k spominom, ki se vežejo na lepe trenutke.

Glavna akterka igre se spominja prve ljubezni, ki se je spletla ob preji. S pomočjo sosed in prijateljic doseže oživitev zimskih prej. Te so bile vedno žive in pisane, kjer ni manjkalo petja, dobre volje in glasbe. Nova preja je lepo uspela, saj se je tudi spletla nova ljubezen ... Premiera je bila zelo dobro sprejeta, ponovitev sledi 31. marca (ob 20. uri) v domu na Hotavljah. Aprila bo nova ponovitev v Železnikih (21. aprila, ob 20. uri, dvorana na Češnjici).

Ob preji se prede družabnost, tudi ljubezen.

Skozi Zalo na Salamiado

Turistično društvo Žirovski vrh 21. aprila vabi na Pohod skozi Zalo in nato še na Salamiado s tržnim dnem. Ob 9. uri bodo obiskovalci krenili na pot skozi Zalo, ki je lani prejela častni naziv naj pot na Gorenjskem in naj pot v Sloveniji (tretje mesto). Zbrali se bodo pri Bukovcu in spoznavali Zalo in dela lovca in pisatelja Ivana Tavčarja. Morda se bodo odpravili tudi na lov. Vmes bodo številne pogostitve in animacija. Od 14. ure naprej pa bo pr' Bukovcu dišalo po domačih salamah. Strokovna komisija bo salame ocenila v času pohoda in izbrala zmagovalko. Na stojnicah bo na voljo veliko domačih proizvodov z okoliških kmetij, ob koncu pa bodo razglasili tudi kraljico Zale - najboljšo med najboljšimi domačimi suhimi salamami. Prijave za oba dela prireditve (pohod in ocenjevanje salam) zbira Lucija Kavčič na lucija@tdzirovskivrh.si. B. B.

Z roko v roki na dobrodelni tek

V vrtcu Agata Poljane v soboto, 21. aprila, vabijo na dobrodelno prireditev Z roko v roki na 1. dobrodelni tek, ki bo v športnem parku ob Osnovni šoli Poljane. Začeli bodo ob 9. uri, v primeru slabega vremena pa bodo prireditev izvedli 12. maja. Sodelovali bodo predšolski otroci v kategorijah do treh let, tri in štiriletniki in pet in šestletniki. Pričakujejo tudi osnovnošolce in odrasle. Prijave zbirajo na spletni strani vrtca Agata od 2. do 16. aprila ali do pol ure pred prireditvijo. Štartnina znaša od pet do deset evrov. Izkupiček prireditve bo šel za nakup športnih pripomočkov vrtca. B. B.

Koncerti, predstave, razstave, delavnice

Pomladni pozdrav - Na prvoaprilski dan ob 16. uri v podružnični šoli in vrtcu Sovodenj pripravljajo kulturno prireditev z naslovom Pomladni pozdrav, ki bo v tamkajšnji dvorani.

Vrt povodnega moža - V dvorani Doma občine v Gorenji vasi TD Slajka Hotavlje, Občina Gorenja vas - Poljane in Mavrično gledališče organizirajo lutkovno predstavo Vrt povodnega moža. Pravljico bo Jana Stržinar predstavila 1. aprila ob 18. uri.

Pohod treh generacij - Turistično društvo Sovodenj in Osnovna šola Sovodenj 21. aprila ob 9. uri vabita na tretji Pohod treh generacij ob Rapalski meji.

OBČINA GORENJA VAS - POLJANE, POLJANSKA C. 87, GORENJA VAS

Občina Železniki

Mladinski center je zaživel

Kako živi sredi februarja odprti Mladinski center Železniki, ki ima pod plavalnim bazenom 92 kv. metrov površine?

Danica Zavrl Žlebir

Železniki - Javni zavod Ratitovec je mladinski center dal v upravljanje Klubu študentov Selške doline (KŠSD). "Namenjen je predvsem mladim v občini Železniki. Mladina lahko notri preživlja prosti čas ali pa pomaga soustvarjati mladinski program v mladinskem centru. Nam je seveda slednja ideja veliko bolj všeč," nam je povedal **Matej Markelj**, predsednik KŠSD. "Po odprtju smo imeli še nekaj manjših del, predvsem nam pa preglavice povzroča internetna povezava, saj se nikakor ne moremo dogovoriti s ponudnikom za vzpostavitev optične internetne povezave v mladinskem centru. Povezava, ki jo trenutno uporablja plavalni bazen, je pa prešibka. Že v začetku smo takoj dobili nekaj rezervacij za najem prostorov, in sicer od Javnega zavoda Ratitovec za organizacijo sestankov, Smučarskega kluba Domel in Rokometnega društva Alples za oglede in analize tekem. Taborniki Rodu zelene sreče so pa pred kratkim izvedli občni zbor in bili tudi zadovoljni s prostorom. Opozoriti je treba, da so vse te izposoje prostora brezplačne in želimo, da jih mladina in vsa društva čim bolj uporabljajo."

Ker so želeli čim hitreje tudi sami začeti izvajati program, so izdelali celoten letni načrt izvajanja dogodkov v Mladinskem centru Železniki (MCŽ). Začeli so že teden po odprtju, ko so organizirali predvolilno soočenje županskih kandidatov in Brucovanje, ki se je začelo v MCŽ in nadaljevalo v kulturnem domu Železniki. "Sedaj se pripravljamo na izvedbo projekta Naj živi 1. maj. Ta projekt je razpotegnjen čez ves april in maj, nekateri dogodki še naprej. Sestavljajo ga različni tečaji, več potopisnih predavanj, okroglih miz, turnirjev v nogometu na asfaltnem igrišču (in tudi na televizijskem ekranu, FIFA 12), turnirjev v namiznem tenisu, tenisu, balinanju. V času prvomajskih počitnic bosta Tinka Benedik in Nina Možina ves teden vodili delavnice za mlajše otroke, ki bodo sestavljene iz likovnih delavnic, računalniških tečajev, lutkovnih prestav, animateke ... Poleg tega bomo poizkusili uvesti tudi reden tedenski program, ki bo vključeval filmski večer, mladinski ligo v računalniški igri FIFA, večer družabnih iger. Seveda pa ne bomo v našem rednem programu pozabili tudi na šport in s tem na mladinsko rekreacijo v odbojki in tenisu, ki bo trikrat tedensko potekala na igriščih Javnega zavoda Ratitovec. V sklopu projekta Naj živi 1. maj pa vsako leto naredimo Kresovanje na športnem parku Rovn. Tudi letos vas vabimo, da pridete in se pozabavate ob ognju ob glasbi skupine Čuki. MCŽ se bo še naprej trudil izvedeti čim več poučnega in kvalitetnega programa. Ugotavljamo tudi, da brez pomoči ostalih društev ne bomo zmogli zadovoljiti visokih apetitov in zato upamo na čim večji odziv vseh neprofitnih organizacij v občini Železniki. Rad bi povedal tudi, da je program mladinskega centra proces, ki se razvija in uveljavlja več časa in z veliko truda in pomoči prostovoljcev v KŠSD in ostalih društvih," pojasnjuje Markelj.

Z mladinskim centrom bi radi dosegli čim večjo aktivnost mladega prebivalstva v Železnikih, na voljo je tudi drugim društvom v kraju. "Sporočamo, da imamo prostore, opremo, voljo in finančne zmožnosti, da naredimo marsikateri projekt in še bolj popestrimo dogajanje v mladinskem centru. Kdor ne želi zaupati ideje administratorju, me lahko osebno pokliče. Kontakt je napisan na spletni strani www.klub-kssd.si ali pa na vratih MCŽ. V mladinskem centru si želimo aktivnih in veselih ljudi, zato ne skrbite, ne bomo vas odgnali," vabi Matej Markelj.

Od leve proti desni vsi dosedanji predsedniki KŠSD: Uroš Šinkovec, Peter Mesec, Andrej Vrhunc, Aleš Nastran, Luka Mesec, Matej Markelj / Foto: Uroš Rosič

V Železnikih so izvolili

V nedeljo, 11. marca, so bile v desetih slovenskih občinah nadomestne županske volitve. Pet jih je že v prvem krogu dobilo nove župane, med njimi tudi občina Železniki, kjer je bil s 56,60 odstotka glasov volivk in volivcev za župana izvoljen Anton Luznar.

Danica Zavrl Žlebir

Železniki - V preostalih petih slovenskih občinah, ki so po decembrskih parlamentarnih volitvah ostale brez županov, ker so bili ti izvoljeni za poslance državnega zbora, je bil minulo nedeljo še drugi krog volitev, prvi krog pa v mestni občini Ljubljana. Tu so volitve združili z referendumom, na katerem smo glasovali o družinskem zakoniku.

Drugi krog volitev je potreben takrat, kadar noben od kandidatov ne dobi nad petdeset odstotkov volilnih glasov. Takrat se dva kandidata z najboljšim izidom uvrstita v drugi krog. V občini Železniki še na nobenih dosedanjih lokalnih volitvah ni bil potreben drugi krog, saj je bil kandidat vsakokrat izvoljen že v prvem. Tudi na nadomestnih županskih volitvah 11. marca, ko so morali namesto Mihaela Prevca, izvoljenega za poslanca, voliti na novo, je bilo tako. Kandidat SLS Anton Luznar je bil izvoljen s 1655 glasovi volivcev ali 56,60 odstotka. Volivci, na volišča jih je od 5517 odšlo 2943 ali 53,34 odstotka, so izbirali med njim in protikandidatoma Tomažem Demšarjem iz stranke SDS in Igorjem Nastranom iz stranke Premik. Demšar je dobil 468 ali 16,01 odstotka glasov, Nastran pa 801 glas ali 27,39 odstotka. Izidi volitev so uradni.

Na volišča več kot polovica občanov

Štirideset volivcev ali manj kot odstotek jih je glasovalo predčasno, med tednom na sedežu občinske volilne komisije. Po pošti ni glasoval nihče, prav tako ne na volišču, dostopnem invalidom, ki bi bilo v primeru, da bi kdo napovedal svojo namero, v osnovni šoli v Železnikih. Glavnina se jih je na trinajst volišč v občini odpravila v nedeljo. Na desetih je bila volilna udeležba več kot 50-odstotna, najbolj vestni so bili volivci in volivke v Lajšah (82,14 odstotna udeležba) in na Rudnem (73,54 odstotkov), medtem ko jih je v kulturni dom v Železnikih prišlo najmanj, le 38,61 odstotka. Manj kot polovično udeležbo so zabeležili še na volišču v Osnovni šoli Železniki in na volišču v Podlonku.

Občinska volilna komisija nam je postregla tudi z rezultati glasovanja po posameznih voliščih. Na vseh je bil zmagovalec Anton Luznar, le v svojem domačem kraju, na Rudnem, je zmagal Tomaž Demšar, ki je na volišču v gasilskem domu Rudno dobil 74,82 odstotka glasov. Anton Luznar je tam dobil 21,58, Igor Nastran pa 3,60 odstotka glasov. Kako pa je bilo v Selcih, domačem kraju Igorja Nastrana in Antona Luznarja? Luznarju so najožji rojaki namenili 65,59 odstotka glasov, Nastranu 24,73 odstotka, Demšar je v Selcih dobil 9,68 odstotka. Največji delež glasov so zmagovalcu naklonili na voliščih v Lajšah (82,35 odstotkov), v Dražgošah (81,82 odstotkov) in v Martinj Vrhu (75 odstotkov), manj kot polovico pa na volišču v osnovni šoli Železniki in v etnografskem muzeju v Davči. Tomažu Demšarju so bili, kot že omenjeno, najbolj naklonjeni v domačem Rudnem, Igorju Nastranu pa v Zalem Logu.

"Pripravnik" v KS Selca

Izvoljeni **Anton Luznar**, čigar mandat bo ta teden potrjeval še občinski svet, je bil zmage vesel in se je v svoji izjavi za medije najprej zahvalil vsem volivcem, ki so se udeležili predčasnih volitev, še posebej pa onim, ki so glasovali zanj. Da mu od vseh treh kandidatov kaže najbolje, je vedel že v petek pred volitvami, ko so bili v Gorenjskem glasu objavljeni rezultati ankete, ki jo je na območju občine Železniki izvajal Klicni center slepih iz Škofje Loke. Ta mu je napovedala rezultat 48,8 odstotka (Nastranu 26,8 in Demšarju 19,8), kar bi bilo za zmago v prvem krogu premalo. Sicer pa je novo izvoljeni župan že prvi teden povedal, da se namerava županovanju v celoti posvetiti maja, dotlej pa bo v podjetju Domel Energetika postopoma predal posle.

Da bo dober župan, je o svojem nasledniku prepričan tudi prejšnji župan in sedaj poslanec SLS v državnem zboru Mihael Prevc. Najdragocenejše izkušnje prinaša Luznar iz gospodarstva, v lokalni politiki pa je bil aktiven v obdobju 2006-2010, ko je bil predsednik KS Selca. "Ko smo Toneta Luznarja povabili, da bi bil predsednik KS Selca, smo videli, da bi ga morali kandidirati za svetniško mesto. Pa sem dejal: najprej krajevna skupnost, zatem svetniško mesto, potem pa boš za Mihom Prevcem župan," anekdoto o vključitvi Antona Luznarja v lokalno politiko pove vodja njegovega volilnega štaba **Janez Ferlan**, podžupan, ki je trenutno še v začasni vlogi župana. "Vodenje KS Selca je bilo nekakšno pripravništvo, kajti ta krajevna skupnost ni enostavna za vodenje in v prejšnjih letih smo težko dobili predsednika."

Anton Luznar je že dan po volitvah prišel pozdravit svoje prihodnje sodelavce v občinski upravi. / Foto: Tina Dokl

Najbolj nujna je ureditev cest

Kaj bi moral novi župan najbolj nujno urediti v občini Železniki? Občani menijo, da ceste.

Danica Zavrl Žlebir

Železniki - V anketi, ki jo je Klicni center slepih in slabovidnih iz Škofje Loke opravljal pred nadomestnimi županskimi volitvami v občini Železniki, je občane povprašal tudi o tem, kaj bi moral novi župan najbolj nujno urediti v občini. Na odprto vprašanje, kjer klicni center ni navajal odgovorov, je od šeststo vprašanih 162 (ali 27 odstotkov) anketirancev odgovorilo, da ceste. Pitna voda vznemirja 98 (16 odstotkov) anketiranih, poplavna varnost 83 (14 odstotkov), medtem ko se je za kanalizacijo, obvoznico, pločnike in kolesarske steze odločilo po štiri odstotke vprašanih. Šole, vrtci, delovna mesta, podjetništvo, optični kabel in infrastruktura so področja, ki jih je za najpomembnejša navedlo po dva odstotka anketirancev. Po en odstotek pa je tistih, ki navajajo bazen, komunalo ali dom starostnikov. 16 odstotkov vprašanih pa je navajalo konkretne predloge, denimo ureditev pločnika v Dašnici, obnova ceste v Davčo in Sorico, dokončanje mostov v Selcih, avtobusna postajališča, obnovo kulturne dvorane, javno razsvetljavo v vasi Rudno, ureditev odvoza smeti, obnovo Krekovega doma v Selcih, skrb za višje ležeče vasi, mrliške vežice v Zalem Logu, ureditev con za obrtnike, ureditev razmer v toplarni, več prostora v vrtcih, več bi bilo treba narediti za mlade. Ko pa so anketarji klicnega centra ponudili pet odgovorov, katere bi morale biti prednostne naloge, so bile prednostne naloge porazdeljene nekoliko drugače. 38,8 odstotka vprašanih meni, da je najbolj potrebno izboljšanje pitne vode z obnovo vodovodov, 31,2 odstotka jih je za izboljšanje poplavne varnosti, 16,6 odstotka za vlaganje v cestno infrastrukturo, 7,8 odstotka v optično internetno omrežje in 5,4 odstotka za obnovo kanalizacije.

Občina Železniki, Cesta 48, 4270 Železniki

Občina Železniki

Privabiti želijo obiskovalce od drugod

Gregor Habjan, od septembra direktor Javnega zavoda Ratitovec, o prihodnosti kulturnih, športnih, turističnih in mladinskih dejavnosti, združenih pod streho javnega zavoda

Danica Zavrl Žlebir

Železniki - "Naš zavod upravlja bazen, muzej, športno dvorano, športni park Dašnica in turistično informativni center ter dva gostinska lokala, ki nam pomagata finančno preživeti," je o dejavnosti zavoda, ki ga vodi pol leta, povedal **Gregor Habjan.**

Koliko so vsi ti objekti obiskani?

"Zaradi majhnosti in zaprtosti doline smo odvisni zlasti od lokalnih obiskovalcev. Obiska je premalo, zlasti to velja za bazen in muzej, ki pa sta največja dodana vrednost naše doline. To želimo v prihodnje spremeniti, in sicer s strateškim načrtovanjem na področju kulture in turizma. Radi bi namreč privabili v dolino ljudi od drugod. Sedaj je po zaslugi domačega turističnega društva dobro razvit lokalni turizem, radi pa bi animirali tukajšnje ljudi za več prenočitev, morebiti turizem na kmetijah, za ponudbo paketov, ki bi bili zanimivi za obiskovalce. V Železnikih in okoliških vaseh imamo veliko pokazati, oblikovati moramo le programe, ki jih bomo lahko tržili."

Železniki so bili svoje dni znani po bazenu, kamor so hodili tudi ljudje od drugod. Kako je sedaj z njim?

"Bazen kliče po obnovi in nujno je, da občina zagrize v ta problem. Bazen želimo ohraniti: treba ga je obnoviti in zraven narediti tudi otroški bazen, v katerem bi se najmlajši učili plavanja. Tudi tribun nimamo, pa bi bile zaradi obiskovalcev, ki pridejo gledat plavalna tekmovanja, potrebne. Bazen sedaj v največji meri uporabljajo učenci šole iz Železnikov in Škofje Loke ter plavalci domačega plavalnega kluba Pingvinček, ki je v treh letih postal kar uspešen. Obnova bazena bi terjala blizu dva milijona evrov, občina razpravlja o možnosti, da bi denar za investicijo dobili od prodaje počitniškega doma v Portorožu. Kot vidite, imamo idejne projekte vse naokoli. Izdelanih je bilo šest, sedaj pa se odločamo, kaj bi bilo najprimernejša podlaga za načrtovano obnovo, ko bo enkrat prišlo do nje."

Kako pa je izkoriščena športna dvorana?

"Športno dvorano imamo devet let in je dobro zasedena, dopoldne je v njej športna vzgoja za osnovno šolo, popoldne v njej trenirajo športna društva. Dvorano oddajamo po ceniku, cena je za domača društva seveda ugodnejša. Poleg športnih se v njej dogajajo tudi druge prireditve, na leto štiri ali pet zelo odmevnih. Pred nedavnim je bil v njej koncert Pesem srca, gasilci so imeli Alpski večer, tradicionalen je novoletni koncert Pihalnega orkestra Alples in še kaj. Poleti je dvorana žal premalo izkoriščena, zato razmišljamo o možnosti, da bi jo ponudili za kake razstave, sejme in podobno. Premalo je zaseden tudi športni park Dašnica, ki je odprt poldrugo leto. Upamo, da bomo to spremenili potem, ko bodo tam urejene še sanitarije. Naj povem, da za september pripravljamo projekt Igre javnega zavoda Ratitovec, ko bodo športne zmogljivosti zasedene vseh pet vikendov. Pripravljamo turnirje v dvajsetih športih, dogodek pa je namenjen "rojstnim dnevom" bazena in športne dvorane, odprtih prav septembra, bazena pred več kot tridesetimi in dvorane pred devetimi leti."

Gregor Habjan

V vašem okrilju deluje tudi kultura. Kako ste zadovoljni s tem področjem?

"Žal imamo slabe stavbe za kulturne dejavnosti (gre za tri kulturne domove) in zaradi tega se na tem področju tudi manj dogaja, kot bi se lahko. Pohvalno pa je, da za tri državne praznike kulturna društva pripravijo kvalitetne proslave, sofinancira jih tudi občina. Odigrajo dve ali tri dramske igre na leto, v nekdanji kino dvorani, ki je sedaj v zasebni lasti, je tudi gledališki abonma. Dobro deluje tudi Pihalni orkester Alples. V muzeju, ki je, kot rečeno, ena od dodanih vrednosti naše doline, pa se trudimo povečati obisk, kar je spet povezano s prej omenjenimi strateškimi načrti kulture in turizma v občini."

Javni zavod Ratitovec ima precej finančnih težav. Kako jih obvladujete?

"Kot rečeno, smo odvisni predvsem od obiska domačinov in tudi od vremena. Pozimi smo dobro zasedeni, za poleti pa bo treba najti tržno zanimive programe, ki bodo k nam pripeljali obiskovalce od drugod. Razmišljamo, da bi imeli letos čez poletje odprt bazen, obiskovalce pa bi radi zadržali v mestu ob plavžu, kjer je na novo urejen trg, tudi z odprtjem premične okrepčevalnice. S tem bi jih lahko privabili tudi v bližnji muzej."

Bolje ga poznajo v Postojni

Anton Globočnik plemeniti Sorodolski spada med največje osebnosti, rojene v Železnikih. 2. marca je minilo sto let od njegove smrti.

Danica Zavrl Žlebir

Postojna - Na ta dan sta župana Postojne **Jernej Verbič** in **Janez Ferlan**, podžupan Železnikov, začasno v vlogi župana, na pokopališču v Postojni položila venec na njegov grob. Slovesnost je bila v Jamskem dvorcu. Anton Globočnik je bolj kot v Železnikih znan v Postojni, kjer se po njem imenuje tudi osnovna šola.

Po študiju prava na Dunaju 1848 je delal v sodstvu v Ljubljani, v Osijeku, Stubici in Čakovcu, spet v Ljubljani, v Postojni pa je bil od leta 1863 okrajni predstojnik in od 1867 okrajni glavar. V letih 1885-90 je bil vladni svetnik deželne vlade v Ljubljani, za zasluge v uradovanju je dobil plemiški naslov (plemeniti Sorodolski). Politično se je začel uveljavljati že leta 1848. Sodeloval je v gibanju za politično združitev Slovencev in bil eden od avtorjev slovenskega narodnega programa, ki je leta 1848 izšel v Novicah. Skupaj s Stankom Vrazom se je udeležil slovanskega kongresa v Pragi in dosegel, da se je kongres izrekel za slovenski narodnopolitični program. Politično je bil aktiven tudi v letih od 1890 do 1896, ko je bil zastopnik gorenjskih in notranjskih mest in trgov, poslanec v državnem zboru na Dunaju in član drugih odborov. Kot okrajni glavar v Postojni je skrbel za izboljšanje cest in pogozdovanje Krasa ter si z zbiranjem denarja na Dunaju za gradnjo šol prizadeval za izboljšanje razmer v šolstvu; zgledno je upravljal Postojnsko jamo, za katero je dal urediti dostop in poskrbel za električno napeljavo in reklamo. Pisal je posamezne zgodovinske prispevke iz svoje stroke, zlasti razprave o upravnem pravu. Sestavil je seznam pravnih norm, ki so ga uporabljali po vsaj Avstriji. Skupaj s Petrom Kozlerjem je leta 1853 izdelal in izdal zemljevid slovenskega etničnega ozemlja, prvi zemljevid v slovenskem jeziku. Antonu Globočniku, tudi častnemu občanu Postojne, so se poklonili tudi s slovesnostjo, s filatelistično razstavo in izdajo priložnostne pisemske ovojnice in poštnega žiga.

Janez Ferlan na grobu uglednega rojaka iz Železnikov

Molk ni le zlato, je včasih poraz

Občinska svetnica SDS Branka Krek Petrina, sedaj tudi predsednica lokalnega odbora te stranke, kot velik občinski problem vidi preskrbo z zdravo pitno vodo.

Danica Zavrl Žlebir

"Tudi sama se večkrat sprašujem, kdo in kaj sem! Trudim se biti predvsem človek," na naše povabilo po osebni predstavitvi odgovarja občinska svetnica. "Od zgodnjega otroštva naprej moj značaj in delovanje klešejo predvsem krščanske vrednote. Knjiga vseh knjig je zame Sveto pismo. V skladu z njim skušam biti v oporo možu, usmerjati na poti življenja štiri otroke, narediti čim manj slabega na delovnem mestu v zdravstvu in sedaj tudi v politiki."

Zakaj ste se potegovali za mesto občinske svetnice?

"Prvi mandat sem članica občinskega sveta. V politiko sem vstopila predvsem zaradi ogorčenja nad dogajanjem v Sloveniji po osamosvojitvi. Naša pričakovanja so bila velika, vendar smo krenili po vijugasti poti. Ni pošteno le kritizirati, tudi sam moraš nekaj prispevati v skupno dobro. Molk je včasih zlato, je pa molk tudi poraz, zato moramo velikokrat spregovoriti, delovati."

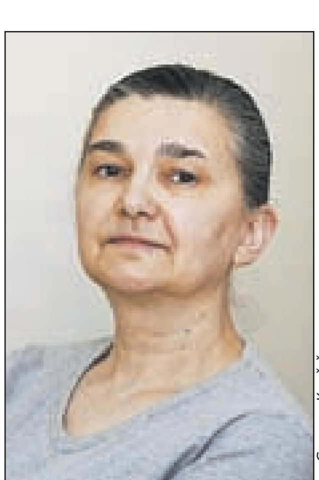

Foto: Gorazd Kavčič

Branka Krek Petrina

V katerem odboru ste aktivni in s čim se ta trenutno ukvarja?

"Delujem v Odboru za družbene dejavnosti in v več županovih komisijah. V Odboru za družbene dejavnosti smo na zadnji seji obravnavali dokumente v zvezi z novo programsko zasnovo glasila Ratitovška obzorja, Pravilnik o vrednotenju športnih programov, sprejem letnega programa športa, kulturnih dejavnosti in obravnavali potek službe za pomoč na domu."

Katere cilje želite v tem mandatu uresničiti?

"Zame velik izziv predstavlja dokončna rešitev zapuščine dr. Janeza Ev. Kreka - njegove duhovne in materialne zapuščine (Krekov dom v Selcih). Prizadevam si tudi za donacijo sredstev staršem otrok, ki ne obiskujejo vrtca, ampak jih starši sami vzgajajo doma."

Kje vidite največji problem v občini in kako bi ga po vašem kazalo rešiti?

"Trenutno je velik problem v občini preskrba z zdravo, čisto pitno vodo, predvsem v Selcih, vsekakor je treba zagotoviti čim boljšo poplavno varnost, rešiti sanacijo šole v Dražgošah, pomembno je tudi delo z mladimi, predvsem pa velik problem vidim v zasvojenosti mladih."

Občina Železniki, Češnjica 48, PP2 Železniki

Železniki

Pločnik in postajališče na Plavžu

Občina Železniki je z namenom zagotovitve večje prometne varnosti v letu 2011 začela aktivnosti za izdelavo projektne dokumentacije za gradnjo nadomestnega avtobusnega postajališča in hodnika za pešce Na Plavžu v Železnikih. Pred izdelavo projekta za izvedbo občina želi idejno rešitev predstaviti občanom in pridobiti načelna soglasja lastnikov prizadetih zemljišč, da bodo lahko začeli projektirati. S tem namenom je idejna rešitev Dograditev pločnika in avtobusnih postajališč v naselju Na Plavžu javno razgrnjena v občinski sejni sobi od 19. do 30. marca, in sicer v času uradnih ur, prav tako v času uradnih ur pa tudi na sedežu Krajevne skupnosti Železniki. Projekt za izvedbo bo izdelan med drugim tudi na osnovi razprave in dogovorov z lastniki zemljišč na predstavitvi. Vse zainteresirane občane tudi vabijo, da se poleg javne razgrnitve udeležijo javne razprave, ki bo v ponedeljek, 2. aprila, ob 19. uri v občinski sejni sobi. D. Ž.

Občina Žiri

Županov kotiček

Skupaj gre lažje

Janez Žakelj

Ta mesec smo slavnostno odprli nove prostore v žirovski šoli. Žal ob tem ugotavljam, da je bila investicija v sicer obvezno šolstvo povsem na ramenih občine. Za nadzidavo smo odšteli osemsto tisoč evrov, kar je za občino, kot je naša, zelo visoka vsota. Od države nismo dobili nič.

Ta mesec je občina sofinancirala tudi akcijo cepljenja proti klopnemu meningoencefalitistu, čeprav naj bi osnovno zdravstvo financirali iz državnega proračuna. Lahko bi rekli, da gre za nadstandardno storitev, a podatki kažejo, da so klopi v naših krajih med najbolj okuženimi, zato je cepljenje nujnost. Prejšnji mesec smo v Žireh izgubili ginekološko ambulanto. Še prej že marsikaj drugega, od zdravniških ambulant do policije. Vse to bi radi obdržali, a nam pristojni povedo, da je takšna možnost le ob občinskem sofinanciranju storitve. A to ni vloga občine niti nimamo denarja za te namene.

Zakaj želi država oziroma njeni zavodi stroške prevaliti na občine? Razlog (danes) najbrž tiči v prazni državni blagajni, po drugi strani pa je znano, da občine racionalno trošijo. Občinske uprave zaradi stika z občani vedo, katere rešitve so najboljše za vse nas. Zato pa je vsako zaprtje ali odhod inštitucije boleče, medtem ko uradniki v Ljubljani vidijo le podatke in številke. A ljudje nismo le številke.

Menim, da bi morali z državo skupaj načrtovati in iskati možnosti, da ne bi tovrstnih življenjskih nujnosti izgubljali kar po tekočem traku. Le zato, ker je žirovska kotlina statistično primerna le za to in to storitev. Na koncu bi Žiri lahko ostale le še spalno naselje. Še trgovci bodo ugotovili, da se posel v našem kraju ne izplača. Minister za promet je pred časom rekel, da najslabše ceste vodijo v najlepše kraje, pa bomo res postali rezervat in zgolj zanimivost za turiste? Tega si ne želim, čeprav imamo kaj pokazati tudi njim.

Rešitev vidim v povezovanju občin, v skupnem delu za dobrobit naših občanov. To smo dokazali pri načrtovanju gradnje manjših enot domov za starejše po občinah na Škofjeloškem, s sosednjo občino Gorenja vas - Poljane smo se skupaj priključili Centralnemu regijskemu odlagališču Ljubljana, skupaj smo gradili cestno infrastrukturo, skupaj načrtujemo kolesarske steze, skupaj smo uspeli pri pridobivanju evropske pomoči za gradnjo kanalizacije ...

Janez Žakelj,
župan občine Žiri

Dela bodo zaključili pred rokom

Gradnja kanalizacije Rakulk-Dobračeva, ki jo občina gradi z evropsko pomočjo, je v polnem teku. "Dela izvajalec intenzivno vrši," pravi župan Janez Žakelj: "V dogovoru z lastniki izvajajo tudi hišne priključke, hkrati pa pripravljajo vse potrebno za obnovo lokalnih cest." Župan je hvaležen podžupanu Branku Jesenovcu, ki je doma v Rakulku, saj se je vključil v izvajanje projekta, vse razložil sosedom, zato kakih hujših zapletov pri gradnji ni. Rok za dokončanje del je jeseni, vendar župan meni, da bodo dela opravljena že pred tem rokom. B. B. / Foto: P. M. B.

Občina Žiri, Loška cesta 1, Žiri

Nadzidava šole je šele začetek

Z dobrodelnim koncertom za šolski sklad so v Osnovni šoli Žiri slovesno predali namenu nove učilnice. Letos energetska obnova šole, v prihodnjih letih sledijo še športna dvorana in novi šolski prostori.

Boštjan Bogataj

Žiri - O nadzidavi šole, s katero so pridobili pet sodobnih in prostornih učilnic ter nekaj administrativnih prostorov, smo že pisali. Na začetku meseca pa so v šoli te prostore slovesno predali namenu in tudi z dobrodelno noto povabili Žirovke in Žirovce ter druge visoke goste.

Na koncertu sta se predstavila dva šolska ansambla in oba šolska pevska zbora, ki skupaj štejeta čez sto mladih pevk in pevcev, predstavili so tudi zgodovino šole. "Z dobrodelnim koncertom, na katerem zbiramo denar za šolski sklad za pomoč manj premožnim družinam, smo zbrali dobrih šeststo evrov," je povedal ravnatelj Marijan Žakelj.

Ob odprtju prostorov je spregovoril tudi župan Janez Žakelj: "Investicijo v višini osemsto tisoč evrov je v celoti financirala občina, zato sem danes tu z mešanimi občutki. Po eni strani pridobivamo nove šolske učilnice, po drugi strani pa je bilo vse finančno breme zgolj na ramenih občine." Z investicijo so sicer lani kandidirali na razpis šolskega ministrstva, se uvrstili na 13. mesto na prioritetni listi, a je ministrstvo podprlo zgolj enajst projektov.

Projekt nadzidave pa ni edini, ki ga v šoli načrtujejo. Pred vrati je izvedba projekta sončnih elektrarn in toplotne črpalke za ogrevanje šole (vsa dela bodo opravljena do konca poletja), v prihodnje je nujna tudi nova športna dvorana in novogradnja oziroma zamenjava starih, v preteklosti kasarni namenjenih šolskih prostorov. "O novi dvorani se že pogovarjamo v širši sestavi," pravi ravnatelj, ki na vprašanje, koliko dobrodelnih koncertov bi morali še organizirati za realizacijo dvorane, z nasmeškom odgovarja: "V dvorano bomo morali vložiti približno tri milijone evrov. Tega zneska s koncerti, organizirati bi jih morali pet tisoč, ne moremo doseči."

V občini imajo v mislih tripolno dvorano, ki je ne potrebujejo le šolarji, ampak vsi Žirovci za popoldansko rekreacijo. Danes je telovadnica, ki je majhna in energetsko potratna, zasedena od 6. do 23. ure. Vse dni v tednu! "Najprej naj bi zastavili delo pri športni dvorani, naredili tudi navezavo (z novo jedilnico in večnamenskim prostorom) na novi del šole, nato zgradili novi del in šele nato starega podrli," je načrt novih del pojasnil ravnatelj Žakelj.

Foto: Polona Mlakar Baldasin

Nove prostore si je ogledalo veliko Žirovk in Žirovcev.

Danes v osnovni šoli Žiri za ogrevanje porabijo kar šestdeset tisoč litrov kurilnega olja. Po letošnji energetski sanaciji naj bi se stroški zmanjšali za več kot polovico. V šoli pričakujejo, da bo občina prihranek kljub temu vložila v razvoj šole.

Ravnatelj meni, da bi novo dvorano morali imeti vsaj v desetih letih: "Vem, da je v času krize greh govoriti o takšni investiciji. Če bi investirala zgolj občina, bi jo obremenili za 15 let za skoraj vsa proračunska sredstva, zato potrebujemo zasebnega partnerja in racionalne projekte." Svoje bo pri tem projektu morala prispevati država, a je že sedaj jasno, da ne več kot trideset odstotkov. Zagotavljanje denarja je ena od prioritet, še prej pa nakup zemljišč in ureditev dokumentov.

Naj cvetoča cesta v državi

Cesta proti Logatcu bo konec marca zaprta. Razlog je - končno - v rekonstrukciji kilometrskega odseka ceste. Kdaj nadaljevanje del?

Boštjan Bogataj

Žiri - Cesta Logatec-Žiri je prav od table, ki označuje vstop v občino Žiri, v zelo slabem stanju. Nekdajdesetmetrski odsek ob odcepu za Vrh Svetih Treh Kraljev pa sploh spada v začetek prejšnjega stoletja. Kdaj bodo lahko vozniki v Žiri vozili po normalnejši cesti?

"Naj najprej poudarim, da je cesta v državni pristojnosti," odgovarja župan Janez Žakelj: "Prejšnji teden sem na Direkciji RS za ceste predlagal, da gremo v tekmovanje za najbolj cvetočo cesto. Prepričan sem, da bi zmagali." Župan pravi, da so jim pristojni znova zagotovili, da je bila konec lanskega leta izdelana idejna zasnova za obnovo celotnega šest kilometrskega odseka ceste na relaciji Žiri-Logatec. Letos bo izvedena rekonstrukcija kilometra regionalke (takoj od Žirov proti Logatcu). Dela se že izvajajo, prejeli so prošnjo za začasno zaprtje ceste (kar so na občini takoj odobrili).

Po drugi strani pa z direkcije sporočajo, da bo za dokončanje preostalega dela ceste treba počakati na rebalans državnega proračuna. Tudi oba podžupana sta aktivna pri lobiranju in prek svojih strankarskih kanalov opozarjata na problematiko katastrofalne cestne povezave. "Trdim, da gre za najslabšo cesto v državi. Do sedaj mi je oporekal le poslanec Mihael Prevc in povedal, da je slabše na cesti v Davčo. Že mogoče, vendar je denar za ureditev ceste v Davčo zagotovljena z evropsko pomočjo v višini 28 milijonov evrov. Pri nas bi potrebovali manj kot desetino te vsote!," je jezen župan.

Župan se je s predsednikom komisije za obvoznico na Direkciji za ceste oglasil tudi zaradi nadaljnjega načrtovanja žirovske obvoznice. Še letos naj bi bila izdelana poplavna študija, spremenili pa naj bi tudi postavko državnega proračuna - iz križišča Žiri naj bi jo prevrednotili v obvoznico. "Pogovarjali smo se tudi o širitvi ceste proti Selu, saj načrtujemo gradnjo pločnikov. Upoštevati moramo, da se bo v tem delu na regionalko v prihodnosti priključila nova obvoznica," pravi Žakelj. Ve, da denarja za vse želje občine ne bo, a ga bo moralo biti kaj več kot zdajšnjih 150 tisoč evrov.

Cesta Žiri-Logatec cveti kot pomladno cvetje na bližnji njivi. Kljub temu bi moral ves tovorni promet v Žiri potekati po tej cesti, ne skozi Škofjo Loko. Tega ne upošteva nihče. / Foto: Polona Mlakar Baldasin

Občina Žiri

Cvetke že klekljajo ptičke, metulje, cvetlice ...

Žirovske klekljarice se pospešeno pripravljajo na šesto izvedbo Slovenskih klekljarskih dni v Žireh. Letos sodeluje veliko žirovskih društev, velika atrakcija, poleg tradicionalnih razstav in tekmovanja, bo vojaška bitka na Rupnikovi liniji.

Boštjan Bogataj

Žiri - Članice in člani Klekljarskega društva Cvetke se intenzivno pripravljajo na že šesto izvedbo Slovenskih klekljarski dni, ki bodo od 26. aprila do 2. maja. "Tokrat smo k sodelovanju povabili vsa žirovska društva," pravi predsednica Marica Albreht. "Odzvali so se čebelarji, slikarji, združenje šoferjev in avtomehanikov, gasilci, študentje, turistično društvo in občina ter posamezniki."

Predsednica je vesela odziva, saj lahko tako naredijo več za kraj in z bogato ponudbo privabijo večje število obiskovalcev, hkrati pa je to tudi priznanje za njihov trud v preteklosti. "Kar en teden bomo gostili tudi rusko klekljarico, ki bo pripravila razstavo in delavnico Biserna čipka (vstavljanje perlic v čipko) in nas tako seznanila z rusko čipko," o enem od presenečenj pove Albrehtova.

Letošnji program bo zelo bogat. Slovesno odprtje 26. aprila (ob 18. uri) tako kot lani pripravlja Milena Miklavčič in bo zagotovo spektakularno. Po odprtju bodo vrata odprla tudi razstave: v galeriji DPD Svoboda, na občini, v Galeriji pr' Bahač, kapela Male Cvetke v župnišču Žiri (tu so bodo poklonili Mariji Kavčič, ki je preminila konec prejšnjega leta, in predstavili njene čipke), v galeriji Zvonik v cerkvi sv. Martina (razstava metuljev) in v galeriji klekljane čipke A. Primožič 1888. Dan kasneje se bo začela slikarska kolonija na Bahačevem vrtu, Simon Šubic bo pripravil samostojno razstavo v preddverju kinodvorane, igral bo Trio Šubic.

Marica Albreht z enim od nedokončanih ptičkov za letošnjo razstavo

"Letošnji naslov razstave je Ptički in metulji. Cvetke bomo okrasile jablano s šeststo cvetovi in listi. Na ta način želimo povedati, da je čipka tudi umetnost," pravi Marica Albreht in napove sodelovanje s slikarkama Heleno Zorjan in Irmo Kopač. Pričakujemo lahko lepe kombinacije slike in čipk. Pri klekljanju sodeluje približno petdeset klekljaric in dva moška člana Cvetk: Jože Stanonik in Erazem Stanonik. Poleg razstave Cvetk v DPD Svoboda bo ob osemdesetletnici razstavljala njihova članica Iva Sobočan v sodelovanju z vnukom Urhom Sobočanom. Petkovo dogajanje bo sedaj že tradicionalno zaključil literarni večer pod vodstvom Milene Miklavčič. V Muzeju Žiri bodo razglasili zmagovalce natečaja, ki je letos nosil naslov Metulji. Prvo soboto klekljarskih dni pa si bodo obiskovalci zapomnili po velikem vojaškem spektaklu - uprizoritvi bitke na Rupnikovi liniji. Ob 10.30 bo prišel general vojske Kraljevine Jugoslavije, sledilo bo utrjevanje položajev obeh vojsk, obiskovalci si bodo lahko ogledali prizorišče, nastopajoče in njihovo opremo. Sledil bo prvi napad nemških sil, nato odmor z vojaških golažem in nato močnejša protiofenziva. Celotna bitka se bo odvila do približno 16. ure. Ne pozabimo, da bo v soboto tudi čas ugodnih nakupov v trgovinah Alpine.

Skozi vse dni bodo odprte razstave, tudi prenovljena čevljarska zbirka v Muzeju Žiri, obiskovalci se bodo lahko podali na ogled utrdb Rupnikove linije, v soboto bodo postavljene tudi stojnice z domačimi izdelki, zvečer bo na vrsti koncert. Nedeljsko dogajanje bo znova bolj tradicionalno, z živo glasbo, pihalno godbo Alpina, mažoretkami in folklorno skupino, nastopil bo tudi Trio Šubic, postavljen bo šotor, za hrano in pijačo bo poskrbljeno. "Pripravili smo družabno tekmovanje otrok iz vse Slovenije, odrasli klekljarji in klekljarice pa se bodo pomerili v bolj zahtevnem tekmovanju. Poleg tekmovanj bo veliko priložnosti za zabavo ali pa okrepčilo v Žireh," pove predsednica.

Slovenski klekljarski dnevi so sicer pika na i delovanja žirovskih klekljaric, ki niso želele ostati anonimne, pozabljene in v senci idrijskih in železnikarskih kolegic. Žal pa med njimi ni mladih, saj v klekljanju ni (veliko) denarja, prej veliko ur garanja za malo vidnega. "Nam, ki znamo klekljati in želimo ustvarjati čipke, pa veliko pomeni tudi družabnost. Dvakrat tedensko med oktobrom in marcem se dobi dvajset do trideset klekljaric in ustvarja in se uči," o pomenu društva Cvetke še pravi Marica Albreht.

"Letos pričakujemo več obiskovalcev. Seveda tudi zaradi vojaške bitke," pravi Marica Albreht in na vprašanje, ali so Cvetke uspešne pri organizaciji, odgovarja: "Vse, kar organiziramo, je prostovoljno. In ne pozabite, šele šestič slavimo čipko v Žireh, drugje so organizatorji že petdesetič in več. Tudi pri denarju se nam zelo zatika - na voljo imamo natančno 1200 evrov. Zato je vsak izkupiček Slovenskih klekljarskih dni zelo visok."

Premiera navdušila Žirovce

Dramska sekcija DPD Svoboda je z tragikomedijo Kaj pa Leonardo? Evalda Flisarja navdušila Žirovce.

Polona Mlakar Baldasin

Žiri - Igra Kaj pa Leonardo, ki jo je režirala Nadja Strajnar Zadnik, se dogaja na nevrološkem inštitutu, kjer se zdravi nekaj posebnežev. Med njimi je tudi g. Martin (Branko Pečelin), ki si ga Dr. DaSilva (Barbara Burnik) izbere za svojo psihološko študijo, s katero bi mu rada vcepila novo osebnost, identiteto. Vmes ji preglavice povzročajo drugi pacienti: Poševni (Rok Klemenčič), Trzava šaljivka (Milena Padovac), plesalka Rebeka (Nena Poljanšek), pevec profesor Carusso (Boris Pečelin), človek pes (Klemen Poljanšek) in predstojnik inštituta Dr. Hoffman (Marko Mrlak).

Žirovska dramska sekcija že tretjič sodeluje s Strajnar Zadnikovo, poklicno igralko, saj, kot pravi Metka Debeljak: "Je v današnjem času potreben profesionalen pristop k režiji, ne glede na to, ali so igralci amaterski ali profesionalni." To se jim zadnje čase pozitivno obrestuje. Igralci, vloge so jim bile tokrat skrbno dodeljene, so se od oktobra pripravljali na premiero. Skupaj z režiserko so proučevali psihologijo nevroloških motenj in podobno.

Letošnja žirovska premiera je navdušila gledalce tudi zato, ker so bile vloge igralcem pisane na kožo. Ponovitve sledijo aprila.

Občinstvo so nekajkrat nasmejali do solz, še najbolj sta se gledalcem vtisnila v spomin Milena Padovac in Rok Klemenčič. Slednji pravi, da v vlogi Poševnega nadvse uživa, vanj se je povsem vživel. Da se s človeškim umom ne gre igrati, v predstavi pokažejo mnogi zapleti in presenetljiv konec. Sobotno predstavo si je ogledal tudi avtor Flisar in dejal, da se že dolgo ni počutil tako prijetno in počaščeno kot v Žireh.

Vemo, zakaj praznujemo 8. marec

Žirovski borci so se tudi letos spomnili na žene in jih ob 8. marcu povabili na kosilo.

Boštjan Bogataj

Žiri - "Vemo, zakaj praznujemo 8. marec. Upam, da ni treba pojasnjevati, zakaj praznujemo mednarodni dan žena. Žal mi je, da želijo nekateri odriniti ta praznik na rob, kot da nima nobene veljave. Menim, da dokler bodo tu ljudje, ki se bodo spominjali časov zatiranja, bo praznik živel," je ob prazniku žensk, ki jih je Združenje za vrednote NOB Žiri povabilo na družabno srečanje s kosilom, povedal predsednik Jože Zupančič.

Dodaja, da mu je žal, da se jih spomnijo le ob prazniku, sami srečanje le organizirajo, kosilo so morale plačati same. Program z učenci šole je na žalost odpadel tik pred zdajci, zato je predsednik vsem udeleženkam podelil nagelj. V nagovoru jim je Zupančič zaželel lep popoldan in veselo druženje: "Nismo edini, ki še organiziramo srečanja za 8. marec, res pa je, da drugih organizacij pri tem ni več."

Srečanja se je udeležilo 38 žensk, kar je manj, kot so pričakovali organizatorji. To pripisujejo gospodarski krizi, v začetku marca je razsajala tudi gripa. "Zelo rada pridem na srečanja, saj se spomnim prababice, babice in mame, kako so bile zaničevane. To se ne sme ponoviti, še moramo udariti po mizi," je povedala Ivana Krvina, ki šteje že 89 let. Prišla je tudi Francka Albreht: "Vedno rada pridem na srečanje, v spomin na ta pomembni praznik in tudi na boje med vojno."

Praznovanje dneva žena se je na povabilo žirovskih borcev udeležilo 38 žensk - kot spomin in opomin, da izborjene pravice za ženske niso samoumevne. To se spet kaže v času gospodarske krize. / Foto: Polona Mlakar Baldasin

Priprave na Žirovsko noč

Urban Posedi, predsednik PGD Žiri, sporoča in vabi vse zainteresirane: društva, posameznike, klube, ki bi imeli kakršno koli željo sodelovati na letošnji Žirovski noči ali pa se na tej prireditvi predstaviti, da mu to sporočijo do 15. maja. Žirovska noč bo letos 23. junija, s pestrejšo ponudbo raznolikih vsebin pa bi postala še bolj zanimiva in privlačna za obiskovalce. Posedi bo vesel tudi idej in pobud o sodelovanju. Zainteresirani mu lahko pišejo na tapetnistvo.posedi@siol.net. **B. B.**

Koncerti, predstave, razstave, delavnice

Prvo krajše romanje - Društvo ŠmaR 15. aprila vabi na prvo krajše romanje iz niza šestih romanj. Romarji se bodo zbrali ob 7. uri (ali kako minuto prej) za gostiščem pri Katernku v Žireh, nato se bodo povzpeli na Goropeke in naprej skozi Opale na Vrt Svetih Treh Kraljev. Nezahtevne hoje je za dobri dve uri in pol. Po maši se bodo vrnili po isti poti nazaj, kondicijsko dobro pripravljeni pohodniki pa se bodo v Žiri vrnili prek Smrečja, Golega vrha in Žirovskega vrha ter se spustili v Žiri. Ta pot zahteva približno pet ur hoje.

Krajevna knjižnica Žiri vabi 11. aprila na delavnici za spretne prste - ob 17. uri za otroke od 4. do 8. leta z naslovom Čebelica je priletela, za mladino in starejše pa ob 18. uri z naslovom Nakit iz perlic. Igralne urice z nemščino Ich bin ... bodo 18. aprila ob 17. uri, isto uro, a 25. aprila, pa bo zaključna prireditev ob koncu prireditev za otroke z gledališko predstavo Zlati ključek. Predstavo bodo pripravili v večnamenskem prostoru Osnovne šole Žiri!

Občina Žiri, Loška cesta 1, Žiri

Križanka

Loški muzej

Vabimo na ogled stalnih muzejskih zbirk.

Napovedujemo:

- **odprtje razstave Andreja Jemca**, ki bo **v četrtek, 29. marca, ob 19. uri** v Galeriji Ivana Groharja,
- **odprtje fotografske razstave o igralcu Stanetu Severju**, ki bo **v torek, 10. aprila, ob 19. uri** v Galeriji na Loškem gradu.

Muzej je odprt od torka do nedelje od 10. do 17. ure, v nedeljo, 8. aprila, zaprt, v ponedeljek, 9. aprila, odprt od 10. do 17. ure. Vabljeni!

SESTAVIL: F. KALAN	PEVKA KRAŠEVEC	NAŠ ETNOLOG (RADO)	REKA V KAZAHSTANU	PESNIŠKI STIK	DRUGO IME ZA PLANIKO	MESTO V ČRNI GORI	ENA OD ELEKTROD	PEVEC GOSTIŠA	IZTOK ČOP	GIZDALIN	TIPIČNOST	ŠPORTNIK Z ROLKO	IGRALKA RINA	CUNJA	GLAVNO MESTO ST. BABILONIJE
MANJŠE MESTO V SLOVENIJI								10					14		
POLINEZIJSKI OTOK V PACIFIKU			17												
LUTKAR					7				LETALSKA PLOČEVINA / ANTIČNO MESTO, IS						
NASTJA ČEH			ALODIJ (KRAJŠI ZAPIS) / GNUS					GRŠKI PESNIK, IBIKOS / TEKOČINA V ŽILAH				20	ANA DEŽMAN / MESTO V BOKI KOTORSKI		8
KESANJE				REKA V TURČIJI, ARAKS / ŠTEVNIK						DRAŽILNO NASLADILO / PASJA PASMA				CEL, NEPREGAŽEN SNEG	SOZVOČJE TONOV
IGRALEC	2					LUKA V JUŽNI ITALIJI	ROPARSKA PTICA / SVETIŠČE			3					
GORENJSKI GLAS	SADNI SOK	PRISTAŠ UNIONIZMA / REČICA PRI IGU				18					INDIJSKO ŽENSKO OBLAČILO	ČASOVNO OBDOBJE / STRJENA KRI NA RANI		16	
EVROPSKA RAZSTAVA ŠOLSKE OPREME								SKANDINAVSKO MOŠKO IME	DEL FOTOAPARATA						
ŽIGA ŠKERJANC		12	REŽISER VAVRA	JUDOVSKI SVEČENIK / MESTO V SRBIJI					NEREDNA LETALSKA PROGA / TNALO	13				25	
ŠOLSKA KAZEN					OTOK PRI SARDINIJI / UREJENOST								CARL DOUGLAS / TOLSTOJEV ROMAN		
EDEN OD PLANETOV							OBLIKA IMENA LARA / REKA V SIBIRIJI				11			REKA V INDOKINI	ANŽE KOPITAR
ASINARA DIDACTA KARNALIT LENČEK MARIANI	LITURGIČNA SPONKA	POLDRAG KAMEN / NAŠ OPERIST (I. L.)		5						SEJALEC	MRAK / ŽENSKO IME, JASNA			22	
BIKOBOREC NA KONJU						9		DROBEC SKALE / UGO TOGNAZZI							
PEVKA ČERNE				NAVJE	IGRALEC RANER	PREDOR / DEL MARIBORA						IRENA KOHONT / MLEČNI IZDELEK			IRSKO ŽGANJE
KALIJEV KLORID				1					MORSKI RAK / KRAVJI GLAS	26				4	
TANJA NOVAK	15		GLASBENIK KLINAR / KRAJ PRI PODČETRTKU				19	OTOČJE V MIKRONEZIJI / BAHAVEC				21			
OLIVNO ZELENA RUDNINA							BIVŠI SL. PLAVALEC (JURE) / MESEC						GEORGE NEWTON		
ROMULOV BRAT				KONEC POLOTOKA	TALNA POVRŠINA / ZEVANJE										
PREDNJA STRAN KOVANCA					24	URŠKA HROVAT / ROBERT REDFORD	23								
KAMP PRI POREČU	6														
HERCEGOVEC				INDIJANSKI PADAR											

	1	2	3	4	5	6
7	8	9	10	11	12	13
14	15	16	17	18	19	20
21	22	23	24	25	26	

Zimske muzejske igre

V Kranjski Gori so 5. marca potekale tradicionalne zimske igre Slovenskega muzejskega društva. Muzealci in muzealke so se pomerili v veleslalomu.

Med dobitnicami medalj sta bili tudi sodelavki Loškega muzeja Jana Mlakar in Barbara Sterle Vurnik, ki sta v svojih kategorijah osvojili zlato oz. bronasto medaljo.

Zato bo organizator muzejskih iger prihodnje leto Loški muzej, ki bo igre pripravil na smučišču na Starem vrhu.

Nagrade: trije nagrajenci dobijo po dve vstopnici in muzejski spominek.

Tri nagrade prispeva tudi Gorenjski glas. Rešitve križanke (nagradno geslo, sestavljeno iz črk z oštevilčenih polj in vpisano v kupon iz križanke) pošljite na dopisnicah do srede, 11. aprila 2012, na Gorenjski glas, Bleiweisova cesta 4, 4001 Kranj. Dopisnice lahko oddate tudi v nabiralnik Gorenjskega glasa pred poslovno stavbo.

LOŠKI MUZEJ, GRAJSKA POT 13, ŠKOFJA LOKA

Mercator
Center Škofja Loka

Kidričeva cesta 43 b, Škofja Loka
T: 04 51 10 100

Delovni čas od ponedeljka do sobote od 8.00 do 20.00 ure, nedelje od 8.00 do 13.00 ure.

INTERSPORT ISI d.o.o., Naklo • Sport to the people*/*Šport ljudem

INTERSPORT
SPORT TO THE PEOPLE

POSLOVNI SISTEM MERCATOR d.d., DUNAJSKA CESTA 107, LJUBLJANA

Program prireditev v MC Škofja Loka

Vsako soboto od 10.30 do 12.30
Lumparije - otroške ustvarjalne delavnice

Sobota, 7. aprila
Mi pa jajčka barvamo!
Živo rdeči, travnato zeleni in škrlatno vijolični bodo naši velikonočni pirhi. Tudi simpatične podstavke bomo izdelali za naša obarvna jajčka. In aranžma bo nared za nedeljski velikonočni zajtrk.

Sobota, 14. aprila
Mladi vrtnarji

Zavihajmo rokave in na delo! Posejali in uredili bomo majhen vrtiček. In kaj bomo letos sejali? Malce peteršilja pa ščepec drobnjaka in tudi bazilika ne sme manjkati.

Sobota, 21. aprila
Zaplešimo v pomlad
Sonček že toplo sije na travnike in prve cvetlice so prikukale na plan. Zaplešimo skupaj pomladni ples, ki bo otrokom in njihovim staršem priklical nasmeh v oči in pregrel od zime premražene ude. Dve uri bomo skupaj peli in plesali in se naučili novih plesnih korakov. Da pa ne bo prenaporno, se bomo vmes posladkali in v avli MC iskali skrita pomladna darilca.

Škofja Loka

Uspešen koncert mladih za Karitas

Župnijska karitas Škofja Loka je 3. marca v Sokolskem domu priredila dobrodelni koncert z naslovom Mladi za Karitas. Mladost in svežina glasov sta polepšali sobotni večer vsem prisotnim na koncertu. "Zelo smo veseli, ker bomo s prostovoljnimi darovi, zbranih je bilo kar 2400 evrov, lahko pomagali pomoči potrebnim ljudem z območja, ki ga pokrivamo. Potrebe so velike, darovi dobrodošli. Zahvaljujemo se donatorjem, obiskovalcem, slikarjem, ki so podarili slike za prodajo, Občini Škofja Loka, medijem in še mnogim drugim, ki ste z zavzetim delom spremljali priprave in izvedbo koncerta. Predvsem pa je pomembna pripravljenost mladih, ki so prostovoljno in z veliko energije pristopili h koncertu in ga odlično izpeljali," nam sporoča sodelavka Karitas **Mateja Gartner.** Prireditev sta vodila Katarina Trdin in Gregor Murn, nastopili pa so: Mladinski pevski zbor Škofja Loka, Otroški zbor Iskrice (oba delujeta v okviru Prosvetnega društva Sotočje), Dekliški pevski zbor župnije Sveti Duh, instrumentalistke Anja Dolinar, Barbara Volčič in Nena Rion, Harmonikarski orkester Glasbene šole Škofja Loka, pevka Maja Triler, ki jo je s klavirjem spremljal oče Janez. Nastopil je tudi Mešani pevski zbor Gimnazije Škofja Loka, na koncu pa so vsi nastopajoči združili glasove in skupaj zapeli popevko Dan ljubezni. D. Ž.

Škofja Loka

O aktivnem staranju in medgeneracijskem sodelovanju

Univerza za tretje življenjsko obdobje pri društvu upokojencev Škofja Loka v okviru projekta Krepitev mreže nevladnih organizacij, kamor so leta 2010 pristopili kot partnerji, v torek, 3. aprila, v Marinkini knjižnici pripravlja dogodek za Gorenjsko. Kot nam sporočajo, projekt poteka pod vodstvom društva UTŽO Ljubljana, poleg Ločanov pa so partnerji še Zveza kulturnih društev Grosuplje, Notranjski ekološki center Cerknica in Univerza za tretje življenjsko obdobje Žalec. Projekt je namenjen povezovanju obstoječih in prihodnjih nevladnih organizacij v mreži s področja izobraževanja starejših. Povezovanje temelji na prenosu, utrjevanju in razvoju koncepta ter poslanstva univerze za tretje življenjsko obdobje znotraj mreže.
Dogodek, ki ga Univerza za tretje življenjsko obdobje pripravlja v Marinkini knjižnici, poteka ob evropskem letu aktivnega staranja in medgeneracijske solidarnosti. Na njem bodo predstavili delovanje univerze, sodelovanje z mlajšimi generacijami ter predstavili svojo ambasadorko aktivnega staranja in medgeneracijskega sodelovanja. Pri tem projektu se povezujejo z GROZD-om (Regionalno stičišče nevladnih organizacij za Gorenjsko), predstavili pa bodo dve društvi na Gorenjskem. D. Ž.

Škofja Loka

V Kristalnem abonmaju Gal Faganel

Na marčevskem koncertu Kristalnega abonmaja je nastopil priznan slovenski violončelist Gal Faganel. Na odru sta se mu pridružila tudi pianist Caleb Harris in violinist Žiga Faganel. Občinstvo je bilo po skoraj dve uri trajajočem koncertu navdušeno, kar so izrazili tudi z dolgim in bučnim aplavzom. Naslednji koncert Kristalnega abonmaja bo 14. aprila. Nastopila bosta Esther Kretzinger in Godalni kvartet Schneider. D. Ž.

Škofja Loka

V abonmaju mladih glasbenikov tokrat Glasbena šola Tržič

Abonma mladih glasbenikov v Sokolskem domu vsak mesec ponuja izbrani glasbeni šoli priložnost, da se predstavi občinstvu. Aprila bodo tako nastopili mladi glasbeniki Glasbene šole Tržič, ki je lani praznovala šestdesetletnico delovanja. Glasbena šola ima poleg individualnega pouka inštrumentov tudi šolski harmonikarski orkester, šolski zabavni orkester in godalni orkester. Koncert bo na sporedu 4. aprila ob 10. uri v Kristalni dvorani Sokolskega doma v Škofji Loki. D. Ž.

Dvojni uspeh na snegu

Danica Zavrl Žlebir

Železniki - Športni pedagog Jože Reya iz Osnovne šole Železniki sporoča, da imajo letos osnovnošolskega državnega prvaka v smučanju.
"Zgodba o letošnjem dvojnem uspehu smučarjev in deskarjev OŠ Železniki na državnem osnovnošolskem prvenstvu ima korenine vsaj leto prej. V očeh malo razočaranega šestouvrščenega veleslalomista med nekategoriziranimi smučarji sem lani videl poseben lesk. Nisem se zmotil, fantič si je postavil cilj. Letos je postal osnovnošolski državni prvak," sporoča **Jože Reya.** Matej Demšar je letos osnovnošolski državni prvak, prvaki pa so postali tudi v ekipni razvrstitvi v veleslalomu in deskanju na Rogli ob izvrstni organizaciji Osnovne šole Pod goro.
"Lanska državna prvakinja v deskanju za OŠ je bila že na začetku šolskega leta povabljena na zanjo najpomembnejšo tekmo, povabilo je vzela resno in rezultat je prišel. Mnogi iščejo recept za uspeh, po mojih izkušnjah je v srčni želji, železni volji, primernem okolju in nekaj sreče," dodaja Jože Reya. V Železnikih imajo manjše dobro urejeno smučišče in kar nekaj navdušene mladine in malo starejših, ki se trudijo s strokovnim delom. V bližini imajo družino odličnih smučarskih skakalcev, športni pedagog pa si tudi želi, da bi se mladi spoznali tudi s tekom na smučeh, ki je bil pred desetletji dobro razvit šport. Navaja še odlične rezultate, ki so jih na letošnjem državnem prvenstvu dosegli še: pri deskanju David Pintar (1. mesto), Elizabeta Brence (2. mesto) iz Gorenje vasi in Sebastjan Kmet (3. mesto) iz Škofje Loke ter med nekategoriziranimi Andraž Rakovec s 3. mestom. Zahvaljuje pa se tudi organizatorju, izvajalcem in sponzorjem za zgledno tekmovanje in vabi na Roglo 2013.

POMAGAMO VAM UJETI SONCE

najnovejša tehnologija
deluje tudi pozimi (do-25°C)
brezplačna dostava
prihranek do 80%
dolga življenjska doba
možnost montaže na ključ
garancija 5 let
subvencija s strani eko sklada
brezplačno svetovanje in ogled

SOLARNI SET GS -KOMBO 800 ~~€ 6.950,00~~
ZA PODPORO OGREVANJU TER SANITARNO VODO 800 L
(Do 150 m² + do 4 osebe)
- SONČNI KOLEKTOR FI70 20 CEVNI, 3 KOM
- SOLARNI KOMBINIRAN ZALOGOVNIK/BOJLER 600/200 l
- SOLARNA POSTAJA
- SOLARNI KRMILNIK
- SOLARNA TEKČINA
- RAZTEZNA POSODA

AKCIJSKA CENA: € 5.444,00

SOLARNI SET GS - S300 ~~€ 2.482,00~~
ZA SANITARNO VODO 300 L
(Do 4 osebe)
- SONČNI KOLEKTOR FI58 30 CEVNI
- SOLARNI BOJLER 300 l
- SOLARNA POSTAJA
- SOLARNI KRMILNIK
- SOLARNA TEKOČINA
- RAZTEZNA POSODA

AKCIJSKA CENA: € 2.233,00

GOMON SOLAR
GOMON GROUP
051 330 444
prodaja@gomonsolar.com
www.gomonsolar.com

IZKORISTITE ŠE DODATNIH 200€/m2 ALI DO -25% SUBVENCIJ S STRANI EKOSKLADA
Akcijske cene so v EUR, brez DDV, montaže in pritrdilnega materiala za kolektorje. Akcija velja do 31. 4. 2012.
Slike so simbolične. Pridržujemo si pravico do spremembe cen. Gomon Solar d. o. o. , Ul. bratov Praprotnik 1, 4202 Naklo

FLORA

Vrtnarija Bantale

V vrtnariji Bantale poskrbimo, da boste tako ljubiteljski vrtnarji kot drugi vrtičkarji od nas odšli zadovoljni s storitvijo in s kvaliteto kupljenih sadik balkonskega cvetja, enoletnic trajnic, lončnic in od letos tudi zelenjavnih sadik domače proizvodnje. Posebnost vrtnarije BANTALE je, da si stranke lahko same ogledate proizvodnjo in se sprehodite skozi cvetoče rastlinjake. Lahko si tudi sami izberete rastlino, ki vam je v določenem trenutku všeč. Vedno pa so vam na pomoč tudi naši strokovnjaki, ki vam bodo radi svetovali in pomagali pri izbiri.

Ljubezen, ki nas veže na cvetje, smo v cvetličarnah povezali z znanjem vrhunskih floristov, ki za vas ustvarjajo aranžmaje iz rezanega cvetja, lončnic in dekorativnih dodatkov.

Ukvarjamo se z urejanjem in vzdrževanjem vrtov, javnih nasadov, oblikovanjem in sanacijo dreves, obrezovanjem živih mej in notranjih ambientov. Tržimo, montiramo in vzdržujemo otroška igrala za javne površine in igrala, primerna za igro na domačem vrtu ali dvorišču, varnostne podlage in panelne ograje.

Flora je zeleno v barvah.

VRTNARIJA BANTALE,
Hafnarjeva pot n.n., 4000 Kranj, Tel.: 04 23 17 260
info@flora.si, www.flora.si

FLORA D.O.O., ZGORNJE BITNJE 138, ŽABNICA