Vpisana v knjigo stoletnikov

Marija Kuljad kar verjeti ni mogla, da ji bo za visok jubilej osebno čestital tudi predsednik države dr. Danilo Türk.

stran 7

Mladi Kranjčan v rdečem dresu

Anže Kuralt je hokejsko pot začel pri kranjskem Triglavu, v lanski sezoni je igral v mladi ekipi Salzburga, letos pa je sprejel povabilo iz kluba državnih prvakov Acroni Jesenic.

stran 11

kranjski glas GG

Časopis Mestne občine Kranj | Avgust 2010, Številka 8

Čakali, a niso dočakali

Letošnji Festival Carniola, ki se je v Kranju začel minuli konec tedna in bo trajal do zadnje septembrske nedelje, naj bi potekal tudi na novem prizorišču gradu Khislstein, ker pa gradnja še ni končana, so morali organizatorji dogodke prestaviti na nove lokacije.

Vilma Stanovnik

Kranj - Letošnje poletje, zlasti zadnji dnevi, so v Kranju postregli z vrsto zanimivih kulturnih dogodkov, saj sta si minuli konec tedna podala roke Jazz kamp festival in tradicionalni Festival Carniola.
Festival Carniola, ki je močno zasidran tako v Kranju kot na Gorenjskem in tudi v širšem slovenskem prostoru, letos z množico prireditev ponuja bogat kulturni program. Organizatorji iz Art centra pa imajo smolo, saj so upali na obljubljeno izgradnjo letnega gledališča Lunin vrt pri gradu Khislstein in zaradi tega so dogodke že prestavili iz tradicionalnega termina junija in julija na konec poletja, v zadnjem hipu pa so dogodke prisiljeni seliti na druga prizorišča. "Festival Carniola v Kranj vsako leto privabi veliko obiskovalcev. Upam, da bo tudi letos tako, čeprav na žalost prireditve še ne bodo potekale na novem odru letnega gledališča Lunin vrt. Žal je agonija v Vegradu vplivala na dokončanje izgradnje. Dela so sicer opravljena 90-odstotno in cilj že vidimo, vendar pa je bilo treba dogodke prestaviti na druga prizorišča. Vseeno upam, da bo gradnja v kratkem končana," je ob začetku letošnjega Festivala Carniola povedal kranjski župan Damijan Perne.

Prejšnji teden je Kranj poživil Jazz kamp festival, minuli konec tedna pa se je začel Festival Carniola. | Foto: Tina Dokl

Kljub nevšečnostim, saj so napovedane koncerte in predstave morali seliti na novi lokaciji, v Kongresni center na Brdo pri Kranju in Prešernovo gledališče, letošnji festival ponuja pester program s koncerti klasične in popularne glasbe, gledališkimi predstavami, opero, filmom ter spremljevalnim otroškim programov. "Kljub nevšečnosti bodo prav vsi dogodki izpeljani, rad pa bi se zahvalil direktorju Iztoku Puriču, saj smo na Brdo pri Kranju prestavili koncert Josipe Lisac, Terrafolk s Simboličnim orkestrom ter zadnja dva dogodka, opero Apotekar in nastop Velikega simfoničnega orkestra RTV pod taktirko dirigenta Lojzeta Krajnčana," pravi direktor festivala Matej Gal Pintar. "Prav v tem trenutku smo se še posebno zavedali, kako zelo Kranj potrebuje letno gledališče, kot bo Lunin vrt," dodaja Pintar in opozarja, da se v Prešernovo gledališče selijo gledališka predstava MGL Skopuh, predstava SMG Kok ti men zej dol visiš ter Patty Diphusa, izpoved porno dive.

Brezposelnost še vedno narašča

Med vsemi uradi za delo na Gorenjskem je v evidenci največ brezposelnih v Kranju.

Boštjan Bogataj

Kranj - Na Gorenjskem je brezposelnost začela naraščati jeseni 2008, ko se je v evidenco Območne službe Kranj na novo prijavilo kar 6.492 brezposelnih. "V letu 2009 je bil vpliv recesije na gospodarstvo ter posledično na brezposelnost še vidnejši, saj se je tega leta v evidenco na novo prijavilo kar 10.557 brezposelnih," podatke o brezposelnosti na Gorenjskem v prvih letih krize predstavi Dragica Ribnikar, direktorica Območne službe Kranj Zavoda RS za zaposlovanje.

Samo v Kranju se je brezposelnost v dveh letih več kot podvojila. Urad za delo Kranj je julija 2008 beležil 1.717 brezposelnih, leto kasneje 2.841, letos pa kar 3.636 brezposelnih oseb.

"Brezposelnost narašča, vendar precej počasneje," o stanju na Gorenjskem nadaljuje Ribnikarjeva in nadaljuje: "V prvih sedmih mesecih leta se je na našo službo prijavilo 4.973 oseb ali za skoraj četrtino manj kot lani." Velika večina vseh se je prijavila pri Uradu za delo Kranj (2.132), najpogostejši razlog pa je prekinitev delovnega razmerja za določen čas, sledijo presežni in stečajni delavci ter iskalci prve zaposlitve.
Ob pogledu na statistiko zadnjega meseca je jasno, da brezposelnost še vedno narašča. Na Gorenjskem se je na novo prijavilo v evidenco Zavoda za zaposlovanje 728 oseb, odjavilo pa 672, med njimi pa jih je 422 našlo zaposlitev. Urad za delo je julija dobil prijavo 296 oseb, odjavilo se jih je 258, od katerih jih je zaposlitev našlo 156 brezposelnih.
Brezposelni iz mestne občine Kranj so z 9,7-odstotno stopnjo brezposelnosti na drugem mestu na Gorenjskem, pred njimi so še brezposelni iz občine Tržič. Največ jih iz Kranja prihaja iz znanih podjetij, ki so končala neslavno: Ibi, Aquasava, Zveda Holding in Inteks oblikovanje, poleg njih pa tudi iz večjih kranjskih podjetij (ko jim je poteklo delo za določen čas) in agencij za posredovanje dela. Med njimi so Iskraemeco, Iskra MIS, Iskratel, Electronics, Sava Tires, Veyance Technologies Europe, Savatech, Merkur, Intec TIV, ISS, Macher, Manpower, Adecco. Slednja podjetja pa so tudi tista, ki so sicer veliko zaposlovala.
Vlada je lani za blaženje gospodarske krize uvedla dva ukrepa subvencij za ohranitev delovnih mest. Ukrep delnega subvencioniranja polnega delovnega časa se je iztekel, ukrep povračila nadomestila plače zaposlenih na začasnem čakanju na delo pa je še vedno v izvajanju (prijave niso več mogoče). Drugi ukrep je koristilo 33 kranjskih podjetij, med njimi tudi Gradbinec GIP, Hidria Perles, Iskra Vzdrževanje, Iskra Merilni instrumenti, Iskraemeco, Triglav konfekcija in Zvezda Holding.
Kdo bi danes lahko takoj dobil delo? "Julija so gorenjski delodajalci Območni službi Kranj prijavili 1017 prostih delovnih mest, od tega se je 405 prostih delovnih mest nanašalo na zaposlitev na območju Upravne enote Kranj," odgovarja Ribnikarjeva.

4. stran

OBČINSKE NOVICE

Združuje jih predvsem glasba

Ob letošnjem Jazz kampu sta župan Mestne občine Kranj Damijan Perne in župan Grožnjana iz sosednje Hrvaške podpisala nov protokol o sodelovanju.

stran 2

AKTUALNO

Dreves pa ne dajo

Stošičeva ulica, ki stoji za policijsko postajo v Kranju, je ena redkih ulic, ki ima ob blokih še nekaj zelenice.

stran 6

ŠTUDENTSKA

Neljubljanski študenti brez subvencij

Študenti in dijaki, ki nimajo stalnega prebivališča v Mestni občini Ljubljana bodo 1. septembra ostali brez subvencij za mesečno vozovnico Ljubljanskega potniškega prometa (LPP).

stran 10

KULTURA

Mladi "ozarci" plesali v Srbiji

V začetku avgusta je AFS Ozara s Primskovega s svojo mladinsko skupino, pevci in godci nastopala v Beogradu.

stran 12

Občinske novice

Zmagovalcem oranžna majica

Vilma Stanovnik

S prologom v Lendavi se je včeraj začel letošnji Rekreatur, ki se ga v peti ponovitvi udeležuje 41 ekipi s kar 266 kolesarji in kolesarkami. Največ je Gorenjcev in Gorenjk, vsi udeleženci pa so se minulo soboto predstavili na prireditvi Rekreatur prihaja! na Glavnem trgu v Kranju.
Glavni trg v Kranju bo to nedeljo med 15. in 17. uro tudi cilj kar 353,7 kilometra dolge proge prek dela Slovenije, ki jo bodo udeleženci morali premagati v treh dneh. Ekipi, ki se bo najbolj približala povprečnemu času, bo župan Damijan Perne v nedeljo nadel oranžno majico. "Letos kolesari le moja ekipa, jaz sem spremljevalec. Imam pa željo, da bi bil kdaj tudi sam tako dobro pripravljen, da bi se lahko udeležil Rekreatura," je povedal kranjski župan **Damijan Perne**, vodja projekta **Andrej Zalokar** pa je dodal, da bodo ob Rekreaturu s pomočjo srečelova zbrali denar za nakup tricikla, ki ga bodo podarili OŠ Helene Puhar iz Kranja.

Na sobotni prireditvi v Kranju so se predstavili tako kolesarji kot kraji, skozi katere je prejšnja leta in bo letos potekal Rekreatur. I Foto: Tina Dokl

Kranj

Vloge za znižano plačilo vrtca

Iz Oddelka za družbene zadeve pri Mestni občini Kranj obveščajo, da lahko starši s stalnim bivališčem v Mestni občini Kranj, ki imajo otroke vključene v vrtec, vložijo vloge za znižano plačilo vrtca za leto 2011. Vložiti jih je moč med 1. oktobrom in 15. novembrom letos. Do znižanega plačila so upravičeni starši, katerih mesečni bruto dohodek na družinskega člana v letu 2009 ni presegal 1.582,85 evra. Vloge sprejema Mestna občina Kranj, Oddelek za družbene zadeve, Slovenski trg 1, Kranj.

kranjski glas

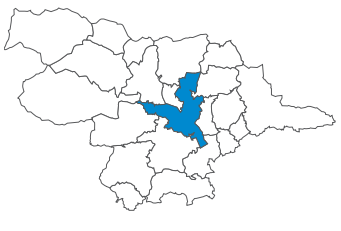

Kranjski glas je priloga Gorenjskega glasa
IZDAJATELJ
Gorenjski glas, d. o. o., Kranj,
Bleiweisova cesta 4, 4000 Kranj
ODGOVORNA UREDNICA
Marija Volčjak
UREDNICA
Vilma Stanovnik
NOVINARJI
Boštjan Bogataj, Kristina Dželilović,
Ana Hartman, Igor Kavčič, Suzana P. Kovačič
OBLIKOVNA ZASNOVA
Jernej Stritar, IlovarStritar d.o.o.
TEHNIČNI UREDNIK
Grega Flajnik
FOTOGRAFIJA
Tina Dokl, Gorazd Kavčič
VODJA OGLASNEGA TRŽENJA
Mateja Žvižaj

Gorenjski Glas

Kranjski glas št. 8/letnik V je priloga časopisa Gorenjski glas št. 68, ki je izšla 27. avgusta 2010.
Kranjski glas je priložen Gorenjskemu glasu in brezplačno poslan v vsa gospodinjstva v Mestni občini Kranj, izšel je v nakladi 35.000 izvodov. Tisk: Druck Carinthia GmbH & CoKG, St. Veit/Glan (Št. Vid na Glini), Avstrija. Distribucija: Pošta Slovenije, d. o. o., Maribor.

GORENJSKI GLAS je registrirana blagovna in storitvena znamka pod št. 9771961 pri Uradu RS za intelektualno lastnino. Ustanovitelj in izdajatelj: Gorenjski glas, d.o.o., Kranj / Direktorica: Marija Volčjak / Naslov: Bleiweisova cesta 4, 4000 Kranj / Tel.: 04/201 42 00, fax: 04/201 42 13, e-mail: info@g-glas.si; mali oglasi in osmrtnice: tel.: 04/201 42 47 / Delovni čas: ponedeljek, torek, četrtek in petek od 7. do 15. ure, sreda od 7. do 16. ure, sobote, nedelje in prazniki zaprto. / Gorenjski glas je poltednik, izhaja ob torkih in petkih, v nakladi 19.000 izvodov / Redne priloge: Moja Gorenjska, Letopis Gorenjska (enkrat letno) in devet lokalnih prilog / Tisk: Druck Carinthia GmbH & CoKG, St. Veit/Glan (Št. Vid na Glini), Avstrija / Naročnina: tel.: 04/201 42 41 / Cena izvoda: 1,50 EUR, letna naročnina: 140,40 EUR; Redni plačniki imajo 10 % popusta, polletni 20% popusta, letni 25 % popusta; v cene je vračunan DDV po stopnji 8,5 %; naročnina se upošteva od tekoče številke časopisa do pisnega preklica, ki velja od začetka naslednjega obračunskega obdobja / Oglasne storitve: po ceniku; oglasno trženje: tel.: 04/ 201 42 48.

Združuje jih predvsem glasba

Ob letošnjem Jazz kampu sta župan Mestne občine Kranj Damijan Perne in župan Grožnjana iz sosednje Hrvaške podpisala nov protokol o sodelovanju.

Vilma Stanovnik

Kranj - "Sodelovanje med nami in Grožnjanom je bilo vsa leta zgledno. Glasbeniki iz Grožnjana prihajajo v Kranj na naš sedaj že tradicionalni Jazz kamp, naši glasbeniki pa so vsako leto gostje podobne prireditve v Grožnjanu. To je lep način sodelovanja in dokaz, da glasba združuje narode, sosede in da tudi tako nastajajo nova prijateljstva. Zato danes podpisujemo nov protokol o sodelovanju med mestno občino Kranj in občino Grožnjan, želim pa si, da bi bil tudi moj naslednik naklonjen takšnemu sodelovanju," je ob letošnjem obisku gostov iz Grožnjana v Kranju povedal župan **Damijan Perne.**
Prav tako navdušen nad druženjem je bil župan Grožnjana **Rino Duniš.** "Sodelovanje se je pred leti začelo po zaslugi bratov Primoža in Gregorja Grašiča z Boškom Petrovićem. Čeprav je Grožnjan precej manjši od Kranja, imamo precej bogat kulturni program, vsako leto pa se en večer predstavijo tudi mladi glasbeni umetniki Kranja. Nato mi pridemo na Jazz kamp v Kranj in mislim, da je to dobro tako za sodelovanje med glasbeniki, med občinama, pa tudi med Hrvaško in Slovenijo. Mi namreč živimo ob meji, pri nas je precej Slovencev in želimo si dobrih sosedskih odnosov. Zato smo veseli, da znova podpisujemo protokol in da se bo naše sodelovanje nadaljevalo," je poudaril **Rino Duniš**, direktor Jazz is back festivala **Boško Petrović** pa je dodal, da je bil podpis pogodbe pred šestimi leti precej pogumnejše dejanje, kot je videti v novih razmerah bolj prijateljskih vezi med Slovenijo in Hrvaško.
"To je res lepo sodelovanje med državama in če bi obe državi, Slovenija in Hrvaška, tako sodelovali kot mi, bi bili res veseli," je ob slavnostnem trenutku poudaril **Primož Grašič**, **Gregor Grašič** pa je povedal, da si želi podobnega sodelovanja in druženja v tako prijateljskem vzdušju tudi še v prihodnje.

Na Jazz kampu Kranj so se predstavili tudi mladi glasbeniki iz Grožnjana in poželi veliko navdušenje. I Foto: Tina Dokl

Župana Grožnjana Rino Duniš in kranjski župan Damijan Perne sta podpisala nov protokol o sodelovanju. I Foto: Tina Dokl

Druženje za energijo telesa in duha

V prostorih Mestne občine Kranj ob četrtkih pripravljajo poučna predavanja za zdrav življenjski slog, projekt Energija telesa in duha pa sledi strategiji Mestne občine Kranj, ki so jo poimenovali Skupnost zdravih in zadovoljnih ljudi.

Vilma Stanovnik

S projektom Energija telesa in duha želijo tudi v Kranju spodbuditi ljudi, da sprejmejo zdrav življenjski slog, ob poslušanju drugačnih pogledov na zdravje, ki jih podajajo nosilci predavanj, pa lahko vsak razmisli, kaj lahko spremeni za ohranjanje in izboljšanje svojega zdravja in razvoja.
"Predavanja in delavnice iz projekta Energija telesa in duha so namenjena široki javnosti. Predavanja ozaveščajo odnos do zdravja, kot tudi zdravje samo iz različnih zornih kotov (kitajska medicina, ajurveda ...), kar se opredeljuje z vsebino predavanj. Cilj predavanj je ozavestiti posameznika, da se zaveda lastnih potencialov, da na osnovi tega argumentirano prevzema odgovornosti, ki so temeljnega značaja za dojemanje lastnega zdravja in razvoja," pravijo pri Izobraževalnem centru Tales Kranj, ki so nosilci projekta, podpira pa jih tudi Fundacija Vincenca Drakslerja za odvisnike in regionalno središče nevladnih organizacij Grozd. Predavatelja sta dr. Peter Papuga in dr. Biljana Dušič.
"Projekt Energija telesa in duha sledi strategiji Mestne občine Kranj Skupnost zdravih in zadovoljnih ljudi. Projekt je zasnovan na načelih Evropske agencije za varnost in zdravje pri delu (EU-OSHA) in projekta Promocija zdravja na delovnem mestu. Direktor agencije EU-OSHA Jukka Takala meni, da se "podpora zdravega življenjskega sloga" splača vsakomur, pa tudi širši družbi, saj je breme za sistem zdravstvenega varstva manjše," pravijo pri Mestni občini Kranj in dodajajo, da še več informacij dobite na www.tales-kranj.si.

Dr. Biljana Dušič je predavateljica na četrtkovih srečanjih v prostorih Mestne občine Kranj. I Foto: dr. Peter Papuga

Občinske novice

Pogovor z županom Damijanom Pernetom

Dogodkov polno mesto

V zadnjih počitniških dneh smo se z županom Mestne občine Kranj pogovarjali v bolj sproščenem vzdušju, zakar smo imeli kar precej razlogov, saj se je v Kranju v poletnih mesecih veliko dogajalo, na različnih področjih pa se napoveduje tudi zanimiva jesen. Končuje se obnova nekaterih cest, kulturnih objektov, bogata bo tudi festivalska jesen.

Konec meseca julija je Zavod za turizem že tradicionalno organiziral Kranfest oziroma Kranjsko noč. Obiskovalcev je bilo veliko, program bogat ...

"Dogodek Kranfest se je res dobro zasidral med tovrstnimi dogodki. Poznan je Kranjčanom in tudi obiskovalcem iz drugih krajev. Znova so se predstavila tudi kulturna društva iz nekaterih pobratenih mest. Petek, torej prvi dan festivala, je bilo nekoliko manj obiskovalcev, predvsem zaradi hladnega večera, a so nastopajoči vzdušje "ogreli". Sobota je bila tudi zanimiva, dobri ansambli, zaključek odbojke na mivki, Orleki ... Moram povedati, da sem dobil s strani občanov veliko pohval, da je bil dogodek res organiziran na visoki ravni, za vsakogar nekaj ... Tako, da se zahvaljujemo vsem zaposlenim na Zavodu za turizem, da so tako zgledno in profesionalno izpeljali ta za Kranj pomemben dogodek."

Avgusta je potekal še en tradicionalni dogodek Jazz kamp 2010. Podpisali pa ste tudi Protokol o nadaljevanju sodelovanja s hrvaškim mestom Grožnjan ...

"Tudi Jazz Kamp se je v Kranju dobro prijel. Sam sem si ogledal skoraj vse dogodke na koncu starega mesta Kranja, kot radi rečemo, na Pungertu. Kvalitetna glasba, prijetno vzdušje,... S kolegom županom iz Grožnjana Rinom Dunišem želiva to dobro sodelovanje na glasbenem področju nadaljevati tudi v prihodnje. Edino tovrstna mednarodna sodelovanja, ki imajo vsebino, lahko obema mestoma prinesejo neko dodano vrednost, konkretno v tem primeru, izobraževanje in nadgradnja glasbenih znanj mladih. Odločni mentorji namreč svoje znanje prenašajo na mlade, ki na koncu izobraževanja tudi "pokažejo", kaj so se v enem tednu zares naučili. Avgusta smo se "družili" še z dvema našima pobratenima mestoma. Bili smo na prazniku v Beljaku in na Dnevu starejših občanov v Železni Kapli."

Kar še ne bo konec dogodkov v Kranju, začel se je tudi že festival Carniola. Žal še ne na lokaciji novega prizorišča v tako imenovanem Luninem vrtu v Gradu Khislstein. Tam namreč novo prizorišče še ni dokončno obnovljeno ...

Damijan Perne, župan Mestne občine Kranj | Foto: Tina Dokl

"Kot vsako leto bomo tudi letos v sodelovanju s SPV ustrezno označili varne šolske poti, opozarjali predvsem tiste, ki bodo v šolske klopi sedli prvič ter posebno skrb namenili tudi voznikom, da bodo opazili nove udeležence v prometu. Na prvi šolski dan se bom tudi sam odpravil na eno od osnovnih šol in skušal tudi sam opozarjati na previdnost vseh v prometu."

"Ja, žal tudi Kranja gradbena krizna ni zaobšla. Težave z Vegradom se poznajo tudi v Kranju, tako z izgradnjo oziroma obnovo kompleksa Khislstein izvajalec zamuja in bodo prireditve potekale na različnih lokacijah: od Pungerta, Brda, Prešernovega gledališča, Kina Storžič. Letos je organizatorju Art Centru uspelo pripraviti najbogatejši program do sedaj, in verjamem, da bo tja do konca septembra, kolikor bo program trajal, privabil ljubitelje glasbe, kulture, stand-upa, filma ..."

Ulice in ceste okrog Slovenskega trga se obnavljajo. Kako potekajo dela, ste zadovoljni z dinamiko del?

"Odkrito rečeno, nisem. Dnevno skušamo pospešiti hitrost del, pa se stvari kar nekako ne premaknejo. Prav za vaš medij, sem odprtja določenih delov cest napovedal za konec avgusta, pa temu žal ne bo tako. Tako, da se sedaj načrtujemo zaključke del na Gregorčičevi ulici (13. septembra 2010), na Koroški cesti - do 31. avgusta 2010 končanje vseh del na cesti in s tem sprostitev prometa na celotnem odseku, dokončanje pločnikov in hortikulturna ureditev do 15. septembra 2010 ter Jelenov klanec in krožišče - dokončanje vseh del na krožišču in s tem vzpostavitev nemotenega pretoka vozil do 31. avgusta 2010, dokončanje vseh del na Jelenovem klancu pa do 30. septembra 2010."

Od 31. julija direktor občinske uprave ni več Aleš Sladojević, ki je z županom Damijanom Pernetom podpisal sporazumno prekinitev delovnega razmerja. Tako je od 1. avgusta v. d. direktorja občinske uprave Mirko Tavčar.

Bliža se tudi začetek šolskega leta, kakšne aktivnosti načrtujete, predvsem v luči varnosti v prometu?

"Kot vsako leto bomo tudi letos v sodelovanju s SPV ustrezno označili varne šolske poti, opozarjali predvsem tiste, ki bodo v šolske klopi sedli prvič ter posebno skrb namenili tudi voznikom, da bodo opazili nove udeležence v prometu. Na prvi šolski dan se bom tudi sam odpravil na eno od osnovnih šol in skušal tudi sam opozarjati na previdnost vseh v prometu. Pred začetkom šolskega leta smo včeraj tudi uradno odprli tudi novo kolesarsko pot, ki vodi od Kokrice (pri Gostilni Dežman) do Zlatega polja. Tudi ta pot bo pripomogla k večji varnosti v prometu, v tem primeru kolesarjev ..."

V Beljaku so predstavil tudi Kranj

Vilma Stanovnik

Potem ko so gostje iz pobratenega mesta Beljak iz sosednje Avstrije obiskali Kranj in popestrili Kranfest, je nekaj dni kasneje na njihov praznik, tako imenovani Kirchhtag, odpotovala tudi delegacija Kranja.

Kirchtag je namreč največji praznik šeg in navad v Avstriji, tudi letos pa so pripravili Slovenski dan, na katerega so povabili pobratena mesta, med njimi tudi Kranj. Tako so v Beljak odšli tudi kranjski podžupan Bojan Homan, direktorica Zavoda za turizem Kranj **Natalija Polenec** in vodja kabineta župana **Ana Vizovišek.** Zavod za turizem je na svoji stojnici predstavil turistično ponudbo mesta ter poskrbel za degustacijo medice. Ker je praznovanje s semnjem namenjeno predvsem zabavi, so Beljačani in obiskovalci preplavili ulice, številni pa zaradi praznovanja sploh niso odšli na dopust, saj je za druženje in zabavo na Kirchtagu res dobro poskrbljeno. Poskrbljeno je tudi za glasbo in tako se je na velikem odru prav pred mestno hišo predstavila tudi folklorna skupina iz Podblice in požela veliko občudovanja. Kranjska delegacija se je zadovoljna vrnila domov, Beljačani pa so obljubili, da v Kranj pridejo spet za občinski praznik 2. decembra.

Na Slovenskem dnevu je župan Beljaka Gerhard Manzenreiter na odru pozdravil pobratena slovenska mesta Kranj, Bled in Slovenske Konjice, v imenu Kranja pa je spregovoril podžupan Bojan Homan.

Na trgu pred mestno hišo v središču Beljaka je bilo vse dni ogromno obiskovalcev, številni Beljačani pa zaradi Kirchtaga sploh ne odidejo na dopust.

Prijetno druženje v Železni Kapli

V tudi s Kranjem pobrateni Železni Kapli je sredi avgusta potekal občinski dan starejših. V velikem šotoru pred občino se je prireditev začela z mašo, nato pa se je nadaljevala s kulturnim programom. Na povabilo župana **Franz Josefa Smrtnika** so se ga udeležili tudi podžupan Mestne občine Kranj **Bojan Homan,** predsednik Društva upokojencev Kranj **Franc Šmajd** in sodelavki **Mija Pavlin** ter **Ana Sekne.** "Ob prihodu na prizorišče sta nas najprej toplo sprejela župan in podžupan. Po maši je sledil prisrčen pozdrav župana vsem udeležencem, posebej predstavnikom občin in društev upokojencev ter kulturnih društev. Kulturna društva so pripravila program, zapel pa je ženski pevski zbor iz Solčave. Nastopalo je tudi nekaj folklornih skupin, igrale so glasbene skupine z domačimi vižami. Zanimivi so bili lovci, ki so nas razveselili s svojimi trobili. Po kulturnem programu je sledilo kosilo z divjačinskim golažem in pijačo, nato pa zabava ob igranju godbe na pihala," je povedala Ana Sekne. V. S.

MESTNA OBČINA KRANJ, SLOVENSKI TRG 1, KRANJ

Mnenja občinskih svetnikov

Prejeli smo

Kje se v Stražišču skriva "Partizan"

Ko se sprehajam po stražiških poljih in gledam male ptice, kako pod nebom brezskrbno letajo in kako se pred nevarnostjo skrijejo, ko se pojavi ujeda - pa čeprav ni orel ali sokol - me ta naravni zakon vedno spomni na človeško prilagodljivost posnemanja. V dobrem in slabem!

Ko nisem več pleničk zlatil - takrat še niso bile uvožene in z velikimi imeni (in cenami) zavite v potrošniški sistem, saj so bile čisto običajne bombažne pleničke, ki jih je moja mati na roko prala, s tem, da je včasih vodo nosila izpod studenca Pod tremi križi na Kalvariji - smo v dnevih, ko je bila v osnovni šoli predpisana telovadba, bili popeljani v veliko hišo, kjer so v mladino vcepljali zdrav duh v zdravem telesu. Z velikimi besedami so me - osnovnošolarčka - poučevali, da je to dom Partizan, ki ga je ljudstvo zgradilo s svojimi delavnimi rokami in svojim denarjem in za svoje potrebe. Prav tako so z velikim truščem v tistem času zgradili novo osnovno šolo, ki je nosila ime Lucijan Seljak. Se še spominjam, kako je sosedov sin umrl pod drsnimi vrati, ki še niso bila ustrezno postavljena in varovana. In vse to je gradilo delovno ljudstvo - tudi stražiško.

Ko sem že služil kruh in odvajal velike "samoprispevke" za gradnjo stanovanj za priseljence v industrijsko mesto Kranj in tudi davke za občinske in državne potrebe, sem bil iz sredstev javnega obveščanja večkrat poučen, da je v Stražišču Partizan, ki se občasno razširja in obnavlja. Pa tudi na lastne oči sem nekaj teh gradbenih sprememb na objektu lahko občudoval.

Stražišče, ki bi lahko bilo svoja občina - pa to ni tema tega sestavka - se je kar širilo in moderniziralo. V demokratični Sloveniji se je marsikaj že močno spremenilo - nekaj stvari celo na boljše. Tako smo pred osnovno šolo Stražišče dobili ustrezno urejen prometni sistem z varnim avtobusnim postajališčem za otroke in velikim brezplačni parkiriščem za osebne avtomobile.

Kam se je skril Partizan, pa ne vem. Na isti hiši se sedaj bohoti napis "Pro šport" - lep slovenski napis! Menda so ga kupili? Pa me zanima, od koga, saj je bil vsa dolga leta last delovnega ljudstva, ki ga je gradilo in vzdrževalo. Je bil mogoče nacionaliziran ali samo "prihvatiziran"?

Janez Jereb,
univ. dipl. inž. stroj.

Brezposelnost še vedno narašča

1. stran

Delodajalci najpogosteje povprašujejo po prodajalcih, natakarjih, kuharjih, delavcih v gostinstvu in turizmu, voznikih, ekonomistih, strojnikih, gradbenikih, elektrotehnikih in kovinarskih delavcih na IV., V., VI. in VII. stopnji izobrazbe, po delavcih v zdravstvu, pred novim šolskim letom pa tudi po različnih pedagoških delavcih. Aktualna prosta delovna mesta so redno objavljena na oglasnih deskah Območne službe Kranj in na spletnih straneh Zavoda RS za zaposlovanje.

Z novim šolskim letom pa se lahko brezposelni vključijo tudi v javno veljavne izobraževalne programe, od osnovne šole za odrasle pa do programov za pridobitev višje strokovne izobrazbe. "Pred vključevanjem posameznega kandidata v program izobraževanja, zavod ugotavlja smiselnost vključitve, pri čemer upošteva stanje na trgu dela, zato motivira iskalce zaposlitve za šolanje v poklicih, ki jih na trgu primanjkuje, predvsem v dejavnostih strojništva, gradbeništva, gostinstva, elektrotehnike, informatike ...," razloži direktorica. Zavod brezposelnim, ki se odločijo za šolanje po njihovih pravilih, financira stroške šolnine pa tudi dodatek za prevoz, nadomestilo življenjskih stroškov, obvezno zdravstveno zavarovanje in stroške predhodnega zdravniškega pregleda.

Kranj

Ceste dobivajo asfaltne prevleke

Okoli Slovenskega trga so ta teden asfaltirali že nekaj odsekov. Položili so grobi asfalt na odseku gimnazije in uvoza na Stritarjevo ter na odseku nasproti Globusa, prav tako pa so sredi tedna položili fini asfalt na delu krožišča Savski most (dvorišče in pločniki). Popolna zapora krožišča je predvidena za to nedeljo, 29. avgusta, ko bodo fini asfalt položili tudi na ceste, ki se navezujejo na krožišče (Savska cestam Savski most, Mohorjev klanec s parkiriščem, Stara cesta in Ljubljanska cesta). Predvidoma v ponedeljek bodo položili grobi asfalt na odseku uvoza Stritarjeve proti cesti Staneta Žagarja, v torek pa bodo fini asfalt polagali na Gregorčičevi za Globusom in sicer v smeri proti Stritarjevi ulici. Takrat bo popolna zapora ceste. Naslednji konec tedna naj bi fini asfalt polagali še v krožišču Beksl z navezavo na Koroško, Bleiweisovo, Stritarjevo in Ljubljansko cesto. V. S.

Nakupujmo v mestu

Bliža se konec poletja, ki si ga bomo prav gotovo zapomnili po nekaj težkih primerih slabega vodenja in propada velikih gospodarskih podjetij v Sloveniji. V Kranju pa si bomo to poletje zapomnili po tem, da sedaj lahko nakupujemo v mestu, in to potencialne župane in županje. Kljub temu da se uradna volilna kampanja še ni začela (uradno en mesec pred volitvami), lahko vidimo politično nagovarjanje na vsakem koraku. Tako nas neodvisni kandidati nagovarjajo s plakatov in nam ponujajo novo knjižno uspešnico za lahko poletno branje, povrhu pa nas še vabijo, da si jih ogledamo v izložbah izpraznjenih trgovin v središču mesta in nam ponujajo, da se bosta za prebivalce Kranja z njimi kot županom cedila med in mleko. Vendar pa, da bi dosegli, da se bosta v Kranju cedila med in mleko, bo potrebno veliko denarja in volje, ki pa ga občina, prav tako pa država, vsekakor nimata. Lep primer je del projekta Gorki, ki se nanaša na komunalno infrastrukturo v krajevnih skupnostih ob reki Savi. Kljub temu da je projektna dokumentacija in evropski denar pripravljen, pač do te izvedbe projekta ne bo prišlo, ker na žalost država kljub enormnemu zadolževanju ne more zagotoviti lastnih sredstev. To se nam je pokazalo tudi pri odlagališču smeti. Kljub temu da deponijo oziroma sodoben center za ravnanje z odpadki Gorenjska potrebuje, ga na žalost ne bomo dobili. Za vse te izredno negativne odločitve za MO Kranj je prav gotovo odgovorna tudi slaba politika pritiska in odločanja s strani gorenjskih županov, predvsem večjih občin na Gorenjskem. Zato mislim, da bo bodoči župan ali županja imel veliko dela ravno z uveljavljanjem in postavitvijo Kranja v proračun države. Prav tako se nam slabo piše tudi pri razvoju in odpiranju novih delovnih mest. Novih delovnih mest, razen v storitveni dejavnosti v Kranju ni. V Kranju nas v prihodnosti čaka še marsikatero presenečenje na račun divje privatizacije, kar bo na koncu pomenilo gotovo dodatna odpuščanja in poglabljanje gospodarske krize v mestu in regiji. Na žalost so veliko možnosti prejšnji župani že zamudili, zato upam, da kdor koli bo že postal župan, naj mu bo prioriteta ustvariti okolje, ki bo primerno za odpiranje novih delovnih mest. Če želimo biti dobro, uspešno in prijetno mesto potem potrebujemo zadovoljne prebivalce, ki so zaposleni in ne na čakanju na negotovo prihodnost. Zato bodoči župani in županje, pomislite kaj lahko naredite in nam to sporočite v času volilne kampanje. Vsem skupaj želim veliko sreče, odhajajočemu županu pa veliko sreče pri direktorovanju v Psihiatrični bolnišnici Begunje in čim manj pacientov.

Jure Kristan,
svetnik SDS

Ne zatiskajmo si oči - revščina je prišla v deželo

Kakorkoli obračamo in leporečimo, dejstvo je, da je revščina vstopila v marsikatero stanovanje v Sloveniji. Tudi v Kranju. V zadnjem času sem gledal, kako Karitas in Rdeči križ zbirata šolske potrebščine in hrano za delavce Preventa in Vegrada. Kakšna solidarnost tistih, ki sami skoraj nimajo nič in so dali svoj prispevek v košare za tiste, ki nimajo nič. Jesen je pred vrati. Otroke bo treba obleči, kupiti kurjavo in šolske potrebščine. Kako, če ni denarja. Potem pa poslušam, da je minister Lukšič (minister za šolstvo in šport) podpisal razpis za 7 milijonov, ki naj bi jih "dobil" ljubljanski župan Jankovič, da bo zaključil projekt Stožice in tako izpolnil predvolilno obljubo, da bo zgradil v Ljubljani stadion. Veste, preljube moje Kranjčanke in Kranjčani, koliko je 7 milijonov? S sedmimi milijoni bi lahko imeli brezplačno šolo in malico vsi otroci delavcev Vegrada in Preventa in še kdo. Razmišljam bogokletno? Ne. Samo dosti imam kruha in iger, ko eni nimajo kruha - igre se gredo pa drugi. Dosti imam nasmejanih politikov, ki se smehljajo v kamere in nam lažejo, kako smo na dobri poti v obljubljeno deželo. In tisti prispevki, ko si nekateri trgajo od ust, da so dali Karitasu in Rdečemu križu za druge, ki imajo še manj, je v primerjavi s 7 milijoni evrov kot pljunek v morje.

Gledam plakate po kranjskih ulicah, s katerih se smehlja kandidatka za županjo. Eden od kandidatov, ki naj bi mu bila socialna država nekaj svetega, se razkazuje v prostornih prostorih bivše Jugoplastike. In vse je legalno. Zakon tega ne prepoveduje in ne sankcionira, čeprav zakon o volitvah govori v drugem členu, da se volilna kampanja lahko začne mesec dni pred volitvami in da jo lahko izvajajo tisti, ki so vložili kandidaturo. Sprašujem se, kakšni župani -gospodarji bodo? Zelo lahko je zapraviti proračunski denar.

Kranju je potrebno vrniti nekdanjo veljavo. V Kranju moramo začeti odpirati nova delovna mesta. Zaradi tega je potrebno v Kranj privabiti ljudi, ki se spoznajo na gospodarstvo in jim moramo zaupati. Zaustaviti je potrebno odliv dobrih kadrov drugam. S spoštovanjem sem gledal Franca Omana-Ceto, ki je delavcem Ibija zagotavljal sorazmerno visok standard. Kot mlad delavec-orodjar sem začel svojo delovno pot v Iskri, ki je z znanjem in tehnologijo pomagala zgraditi tovarne po vsej Sloveniji in na ta način omogočila preživetje številnim družinam. S spoštovanjem sem gledal Savo, ki je bila z gumarsko tehnologijo v vrhu bivše Jugoslavije. Kranj lahko zmaga v boju z lakoto. Nedoumljivo je, da se v Kranju to dogaja. Znanja in pridnosti - tega nam tudi danes ne manjka. Le omogočiti je potrebno, da znova privre na plan - in hkrati preprečiti pohlepnost in pokvarjenost kapitalskega "vodstva". Meni je še vedno in bo tudi ostal človek največja vrednota in prednostna usmeritev, ne pa brezvestno bogatenje posameznika ali "izvoljenih zaresnih skupin". V Kranju bom kot župan naredil vse, da bo Kranj postal spet tisti stari dobri Kranj, ko so se v Ljubljani in Beogradu zbali, če je v Kranju kdo "preglasno kihnil". Da bomo to zmogli, bom povabil v "igro" vse tiste gospodarstvenike, ki so ustvarjali in še ustvarjajo blagostanje za zaposlene v njihovih podjetjih. In teh ni tako malo, kot nekateri vpijejo. Povabil bom vse, ne glede na njihovo politično barvo. Zato grem v boj za Kranj.

Matevž Kleč
Svetnik Nove Slovenije

MESTNA OBČINA KRANJ, SLOVENSKI TRG 1, KRANJ

Na Planini bo sodobna pošta

Zaradi adaptacije in prenove pošte na Planini bo ta predvidoma zaprta tri mesece.

Vilma Stanovnik

Sredi avgusta je Pošta Slovenije začela z obsežnejšo prenovo pošte na Planini, tako imenovane pošte 4105 Kranj. Za prenovo so se odločili zaradi potrebe po večjih prostorih in posodobitve poslovanja, saj se povečuje število opravljenih storitev. Ker med prenovo v prostorih pošte ni moč delati, so se odločili, da bo pošta tačas zaprta, prav tako ne deluje bankomat, ki je nameščen ob pošti, izročanje pošiljk pa je na pošti 4001 na Dražgoški ulici 8. "Ker so v bližini štiri pošte, Primskovo, pošta v mestu, pošta na Dražgoški in pošta v Stražišču smo se odločili, da bo pošta v času prenove zaprta. Tako bodo izvajalci del, Tehnik, obnovitvena dela lahko opravili v zgolj treh mesecih. Prostore, v katerih je pošta na Primskovem delala sedemindvajset let, bomo povečali in modernizirali," je povedal direktor kranjske poslovne enote Pošte Slovenije **Miran Čehovin** in dodal, da prosijo uporabnike, da začasno zaprtje sprejmejo z razumevanjem, saj bodo čez tri meseci vsi skupaj nagrajeni s sodobno pošto.

Prenova pošte na Planini se je že začela, končana pa naj bi bila sredi novembra.

Kandidat SDS za župana MO Kranj s podporo SLS je g. Bojan Homan

Mestna odbora SDS Kranj in SLS Kranj sta v sredo, 7. julija 2010, v Mestni hiši v Kranju sklenila pogodbo o političnem sodelovanju na županskih volitvah. Predsednik MO SDS Kranj mag. Branko Grims in predsednik MO SLS Kranj mag. Franc Rozman sta z javnim podpisom pogodbe začela udejanjati dolgoletno željo številnih občank in občanov po skupnem nastopu demokratičnih strank na županskih volitvah.

MESTNA OBČINA KRANJ, SLOVENSKI TRG 1, KRANJ, SVETNIŠKA SKUPINA SDS

V polni poročni dvorani se je prvič predstavil županski kandidat SDS za župana MO Kranj s podporo SLS g. Bojan Homan. Njegovo predstavitev so popestrili pevci Kranjskega kvinteta. G. Bojan Homan je predstavil zelo dober, realen in celovit razvojni program za celotno MO Kranj za mandatno obdobje 2010 do 2014 z geslom "Vizija Kranj - uspešno regijsko središče Gorenjske - mesto prihodnosti", ki prinaša bistveno večjo kvaliteto življenja občank in občanov ter omogoča uresničitev vseh temeljnih ciljev MO SDS in MO SLS Kranj.

Temeljni cilji MO SDS Kranj in MO SLS Kranj so:

Kranj kot center Gorenjske, obvoznica in nov dovoz na avtocesto, univerza, parkirna mesta, cesta Breg-Mavčiče, poslovno podjetniška cona Hrastje in tehnološki park, nova čistilna naprava, odstranitev azbesta, skrb za mlade in družine ter novi vrtci, urejeno in varno mesto ter podeželje, razvoj kmetijstva in kmečkega turizma ter dobro sodelovanje s sosednjimi občinami.

Edita Nardin se je pred desetimi leti, ko je zaključevala univerzitetni študij za modno oblikovalko na Naravoslovno-tehniški fakulteti v Ljubljani, in ga tudi uspešno zaključila, podala na samostojno, neznano pot oblikovanja unikatnih modnih dodatkov pod lastno blagovno znamko ZELOLEPO. Po rojstvu hčere Ajde je bila ta pot dostikrat Sizifova, a vendar je danes blagovna znamka ZELOLEPO po skoraj desetih letih med uporabniki več kot priznana in uveljavljena tako med žensko kot tudi moško populacijo. Editina znamka je nekje v fazi rasti, kar pomeni, da se še razvija in da ima temelje kar trdno vsidrane na slovenskem tržišču, kar kaže tudi podatek, da so jo povabili k sodelovanju iz veleblagovnice NAMA v Ljubljani, kar je poleg že stalne ponudbe v verigi trgovin Ika, še ena od zanimivejših lokacij. Za Editine izdelke, ki so resnično izdelani z veliko mero ljubezni in občutka za estetiko in design, se zanimajo tudi tuji trgi, in turisti, ko obiščejo njen atelje v Kranju. Po zaslugi francoske avtorice, ki je pisala in opisovala zanimivosti tudi v Kranju, je po priporočilu iz Ljubljane prišla v Editin atelje in ga uvrstila v turistični vodnik francoske založbe Gallimard, z naslovom "Ljubljana et la Slovenie, Cartoville". Edita v Kranju z ateljejem vztraja že peto leto, poleg tega pa se aktivno vključuje v oživljanje starega mestnega jedra in je tudi avtorica in soorganizatorka BAZAARTA, umetniške tržnice, ki jo lahko obiščete vsak petek na Glavnem trgu v Kranju od 17. do 21. ure.

zelolepo
oblikovalsko-umetniški atelje

Sejmišče 2, Kranj
031 379 999

www.zelolepo.com
info@zelolepo.com

na NOVI lokaciji
CUBIS center - Šenčur

lipbled®
Pesem gozda v vašem domu!

lipbled Kranj - Šenčur

trgovski center CUBIS
Poslovna cona A2
4208 Šenčur

poslovalnica.kranj@lip-bled.si
M: 051 / 641 242

LIP LESNA INDUSTRIJA BLED, d.d., REČIŠKA CESTA 61 A, BLED

izkoristite
OTVORITVENI POPUST

od 8. do 25. septembra 2010

10% popust
ob nakupu
notranjih VRAT
steklenih KRIL
vhodnih VRAT
kljuk HOPPE
vzmetnic in latoflex OPTIMO

5% popust
ob nakupu za 100% avans
z gotovino

brezplačna izmera ob nakupu

*popusti se med seboj ne seštevajo

Vrata so naš svet!

notranja vrata
vhodna vrata
okna, balkonska vrata
pohištvo
parket
kljuke
okovje

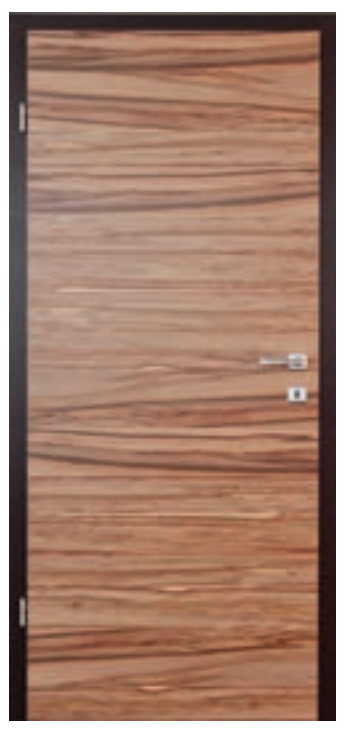

VIVACE F4 furnir oreh SATIN

PANORAMA TRENDLINE Elegance oreh

steklено krilo satinirano MARIN

stekleno krilo ELEGANCE

Aktualno

Dreves pa ne dajo

V Kranju je vse manj zelenic, tokrat pa so se uprli prebivalci Stošičeve ulice, ki pravijo, da ne dajo dreves.

Kristina Dželilović

Stošičeva ulica za policijsko postajo v Kranju je ena redkih ulic, ki ima ob blokih še nekaj zelenice. A tudi te kmalu ne bo več. Ker se cesta pri papirnici Karun na eni in Gorenjski banki na drugi strani širi, bodo najverjetneje odstranjena drevesa na zelenici, ki obdaja bloke. Vendar stanovalci Stošičeve ulice takega posega niso želeli prenesti mirno. Podpisali so peticijo, v kateri so jasno izjavili, da se s takim posegom nikakor ne strinjajo.

Na občini so povedali, da je predvidena obojestranska umestitev pločnika in kolesarske steze na celem odseku, torej od uvoza Gorenjske banke do Stošičeve ulice. Predviden naj bi bil tudi parkirni pas za bočno parkiranje kot nadomestilo za ukinjena parkirišča zaradi rekonstrukcije Bekslna (Karun, pekarna, Turistično društvo Kranj, Gorenjska banka). Zaradi rekonstrukcije je potrebno tako odstraniti obstoječo vegetacijo na odseku od Bekslna do Stošičeve ulice, ki pa naj bi se nadomestila z novo zasaditvijo v skladu z načrtom krajinske arhitekture.

Stanovalci so želeli pojasnilo tudi z Zavoda za varstvo naravne dediščine, vendar tudi tam nismo dobili obetavnih odgovorov. "Drevesa, ki so posajena na teh zelenicah, nimajo naravovarstvene zaščite. Za dosego te zaščite obstajajo določeni kriteriji, ki jih to območje ne dosega," je povedal **Davor Arimaspu**, naravovarstveni svetovalec iz Zavoda za varstvo narave Kranj.

Stošičeva ulica za policijsko postajo v Kranju je ena redkih ulic, ki ima ob blokih še nekaj zelenice, kot kaže pa dreves in njihove sence kmalu ne bo več. / Foto: Tina Dokl

Ne gleda nazaj, ampak naprej

Kot peti je kandidaturo za kranjskega župana na letošnjih jesenskih volitvah napovedal nekdanji kranjski župan Mohor Bogataj, ki bo kandidiral kot nestrankarski kandidat s podporo Stranke za napredek krajevnih skupnosti.

Vilma Stanovnik

Foto: Gorazd Kavčič

Mohor Bogataj kandidira kot nestrankarski kandidat, podpira pa ga Stranka za napredek

"V osmih letih županovanja in že prej kot direktor sem spoznal, da je občina veliko podjetje, ki ga mora voditi človek, ki je v podjetništvu izkušen in zna podjetje z okoli 53 tisoč dušami peljati naprej. Ne delam si iluzij, da nimam napak, vendar se na njih znam učiti. Če bom župan, jih zagotovo ne bom ponavljal," pravi **Mohor Bogataj**, ki se je odločil, da bo na letošnjih volitvah kandidiral v znaku sončnice. "Sončnica pomeni energijo in svetlobo, pomeni pa tudi zvestobo. Zvestobo svojim ciljem, zvestobo volivkam in volivcem ter vsem, s katerimi bomo uresničevali projekte, ki smo si jih zastavili," poudarja Mohor Bogataj, ki se je za novo kandidaturo za župana odločil tudi zato, ker sta mu bili dve javnomnenjski raziskavi, ki so ju naredili, precej naklonjeni.

"Vsak kandidat seveda upa, da bo zmagal že v prvem krogu, kar pa je pri petih, morda pa celo več kandidatih, malo verjetno. Moj cilj v predvolilnem času ni, da bi koga od protikandidatov napadal ali kritiziral. Skušal bom delati tako, da ne bom gledal nazaj ali v sedanjost, temveč bom gledal naprej," tudi pravi Mohor Bogataj in pojasnjuje, zakaj se je odločil kandidirati s podporo Stranke za napredek krajevnih skupnosti. "Za sodelovanje s to stranko sem se odločil, ker je nevtralna stranka. Mislim, da tako župan kot mestni svet morata delati za vse občane, zato sem se tudi odločil, da kandidiram kot nestrankarski kandidat. Že v preteklosti, v obeh mandatih mojega županovanja, sem dajal veliko podporo krajevnim skupnostim, obiskovali smo jih in jim skušali, kjer je bilo le mogoče, tudi pomagati. To želim delati tudi v prihodnje," pojasnjuje Mohor Bogataj, ki pravi tudi: "Če bom izvoljen za župana, ne bom dajal nobenih velikih obljub. Najprej bo treba pregledati investicije, ki potekajo, nato videti, koliko je možnosti glede na veljavni proračun. Nato bo treba pripraviti proračun za novo leto. Mislim, da bo nujno prevetriti občinsko upravo in jo znova narediti prijazno občanom."

Mohor Bogataj, ki je v zadnjih štirih letih, od županovanja naprej največ delal na projektu sončnega ogrevanja, vabi vse občane, da si podrobnosti v zvezi z njim in njegovim programom ogledate na spletni strani www.mohorbogataj.si.

Zanimivosti

Vpisana v knjigo stoletnikov

Marija Kuljad kar verjeti ni mogla, da ji bo za visok jubilej osebno čestital tudi predsednik države dr. Danilo Türk. Čila stoletnica je vseskozi živela skromno, zato se je še toliko bolj razveselila veličastne torte in upihnila svečke.

Suzana P. Kovačič

Kranj - Marija Kuljad se je rodila na dvanajstega avgusta in prav na ta dan, bil je četrtek, je praznovala stoti rojstni dan. "V naš dom je prišla pri devetindevetdesetih, septembra lani, in poglejte, kako dobro zgleda danes," ni mogla skriti navdušenja mag. **Zvonka Hočevar Šajatovič**, direktorica Doma upokojencev Kranj. Osebno ji je čestital tudi predsednik države dr. **Danilo Türk** s soprogo Barbaro. "Veseli me, kadar vidim ljudi, ki so v dolgih letih življenja ohranili dobro voljo in optimizem. Danes praznujemo zlasti optimizem, ki ga Marija Kuljad izraža tako neposredno," je povedal dr. Danilo Türk. Čila stoletnica ima trinajst nečakov in nečakinj in prav za vsakega še vedno ve, kako mu je ime in kdaj se je rodil. Župan Mestne občine (MO) Kranj **Damijan Perne** ji je ob jubileju izročil častno listino MO Kranj in dejal: "Naše največje bogastvo so ljudje, ki nosijo modrost. Ta pride z leti."

Vajena skromnega življenja

Marija, rojena Kejžar, se je rodila v Spodnji Sorici, v bajtarski družini kot sedmi otrok in edina hči. V Sorici je dokončala osnovno šolo, nato pa je morala poprijeti za delo na majhni kmetiji doma. Že kot otrok je začela klekljati in spominja se, kako sta z mamo tudi do polnoči skupaj delali čipke, ki so jih nato prodajali. Z žalostjo v očeh se spominja svojega sedmega leta starosti, ko je izvedela, da je oče padel v vojni. Bolj pa ji oči oživijo, ko pove, da je v mladosti še s tremi prijateljicami (od katerih je eno, ki je leto mlajša, lansko leto v Sorici še obiskala) zelo rada kartala "lustig" in "durak". Bila je članica Marijine družbe, v kateri so veljala posebna pravila, med drugim je bilo prepovedano plesati. A gospa Marija hudomušno doda, da se je že našel trenutek, ko se je lahko zavrtela.

Leta 1939 se je preselila v Goriče, kjer je pomagala pri delu na kmetiji. Leta 1946 se je poročila in se leto po poroki zaposlila v Zdravstvenem domu Kranj kot snažilka, kjer je delala do upokojitve. Z možem sta trinajst let stanovala v kranjski Mestni hiši, kjer je bil mož hišnik, nato pa sta se preselila v stanovanje na Dražgoško ulico v Kranju. Mož ji je pred dvajsetimi leti umrl in v stanovanju je ostala sama. A prav sama ni bila nikoli: pri njej je vedno stanoval kdo od nečakov, še posebno rada pove, da je bil od trinajstega leta starosti pri njej Ivan, dokler se ni poročil. Lani se je odločila, da je čas, da gre v dom.

Voščila so kar deževala

V kranjskem domu upokojencev so ji za stoti rojstni dan podarili drevo življenja in ogledalo, da bo lahko vedno takoj preverila, če je frizura v redu. Sostanovalka Ana Nuša Makuc ji je v imenu vseh stanovalcev zaželela zdravja in dobre volje ... Duo Katarina je skupaj s polno dvorano gostov zapel Koliko kapljic, toliko let, tristo kapljic, tristo let ... "Hvala lepa vsem, ki ste mi prišli čestitat," je bila vidno ganjena slavljenka.

V kranjskem domu upokojencev so trije stoletniki in dve pripravnici. Prav vsem pa je skupno, je poudarila mag. Zvonka Hočevar Šajatovič: "... veliko dela, malo jela, veliko odrekanja in skromnost." Gospa Marija pa recept za dolgo življenje razkrije s svojimi besedami: "Fejst delat, pa slabo jest`!"

Slavljenki Mariji Kuljad so voščili tudi predsednik UO skupnosti socialnih zavodov Slovenije Boris Koprivnikar, Damijan Perne, dr. Danilo Türk s soprogo Barbaro, mag. Zvonka Hočevar Šajatovič in drugi gostje. / Foto: Tina Dokl

Jožica Ribnikar, predsednica KO RK Vodovodni stolp je slavljenki podarila piškote: "Za 95. rojstni dan sem ji prinesla piškote in mi je rekla, te imam pa tako rada. Zato sem ji za stoti rojstni dan namesto rož prinesla kar piškote." / Foto: Tina Dokl

Upokojenci na zanimivih izletih

Vilma Stanovnik

Upokojenci Elektra Gorenjske so se letos zbrali že na več zanimivih in poučnih izletih.

Na prvem so obiskali Kras, si ogledali Mirenski grad in Cerje. Ob zaključku izleta so odšli še v vojaški muzej v vasi Lokev. Sledil je izlet v tolminski predel, ki so ga začeli v slikoviti dolini Tolminke, polne grap in kanjonov. Pot so nadaljevali proti Javorci in si ogledali cerkvico sv. Duha, izlet so zaključili v zanimivem Tolminskem muzeju. Maja so organizirali izlet na Slavnik, 1028 metrov visoki hrib na slovenski planinski transverzali. Ob poti so se ustavili v znani planinski koči poimenovani po slovenskem alpinistu Henriku Tumi. Ob vrnitvi so si ogledali še cerkvico sv. Trojice v Hrastovljah, v kateri je znamenita freska Mrtvaški ples. Junija je upokojence pot vodila na Slovenjegraško Pohorje, kjer so se podali do Partizanskega doma pod Malo Kopo in nadaljevali pot na vrh Velike Kope, nazaj grede pa so si ogledali še znamenitosti v cerkvici sv. Jurija.

Upokojenci Elektra Gorenjske pred Tolminskim muzejem

Prav tako so se upokojenci Elektra Gorenjske udeležili tradicionalnega Pohoda prijateljstva in spominov na Kokrici, v sodelovanju z upravo Elektra Gorenjske in HE Moste pa so si ogledali novo stikališče pri HE Moste. "S pomočjo avdiovizualnih sredstev nam je bila nazorno in zanimivo predstavljena tudi zgodovina izgradnje HE Završnica in HE Moste. Novo stikališče pa je izjemnega pomena za celotno distribucijo Elektra Gorenjske," je povedal **Matija Kenda** in dodal, da so upokojenci po vsakem izletu in druženju zadovoljni, saj vedno zvedo še kaj novega, s fizičnimi aktivnostmi pa si ohranjajo zdravje in krepijo počutje.

V senci dreves

Letos je povprečna julijska temperatura povsod po državi močno presegla dolgoletno povprečje. Tudi izračuni večine vodilnih svetovnih meteoroloških centrov, ki se ukvarjajo s sezonskimi vremenskimi napovedmi za trimesečje avgust, september in oktober napovedujejo nadpovprečne temperature nad večjim delom Evrope. In kako so se v vročih poletnih dneh hladili stanovalci Doma upokojencev Kranj? S. K.

Foto: Tina Dokl

Marjana Zdešar: "Zelo težko prenašam vročino in se hitro zatečem v senco dreves, v okolici doma imamo tudi senčnike. Zaradi podnebnih sprememb je vročina drugačna kot je bila včasih in daje občutek, kot da bi peklo, da manjka zraka."

Foto: Tina Dokl

Franc Gričar: "Zaenkrat še kar dobro prenašam vročino. Zadržujem se v senci dreves na domskem vrtu, kjer stalno malce pihlja. Tako, kot je bilo vroče letos julija, pa že dolgo ni bilo."

Foto: Tina Dokl

Ana Hvala: "Slabo prenašam visoke poletne temperature. Zadržujem se v senci in počivam. Klime v sobi ni in je niti ne potrebujem."

Foto: Tina Dokl

Helena Jakiša: "Vedno sem se prilagajala vremenskim razmeram v vseh letnih časih in to mi, kljub temu da sem bolna, še vedno uspeva. V domu je za vse poskrbljeno, sence je dovolj."

NAPOVED DOGODKOV

Četrtek, 2.9.
16.30 **Glavni trg,** ekološka tržnica, Harmonikaš Lenart, Violinistka Petra
18.00 **Maistrov trg,** Klaviaturist Andrej, Etno večer
18.00 **Prešernova ulica,** Poslikava obrazev
19.00 **Plečnikovo stopnišče,** Lutkovno Gledališče Nebo

Petek, 3.9.
17.00 **Glavni trg,** Bazaart - umetniška tržnica, Kitarist Miha, žonglerska skupina Ini mini
18.00 **Prešernova ulica,** Risba kulturne dediščine
19.00 **Plečnikovo stopnišče,** Andrej Ažman – operne arie
19.00 **Maistrov trg,** Jazz utrip

Sobota, 4.9.
8.00 **Glavni trg,** sobotni sejem, Sejem rabljenih šolskih knjig in potrebščin (DPM v sodelovanju s CSD Kranj)
10.00 **Maistrov trg,** Odbeatli
19.00 **Plečnikovo stopnišče,** Sobotni kantavtorski večer

Četrtek, 9.9.
16.30 **Glavni trg,** ekološka tržnica, nastop citrarke ga. Šavs, Anej Ivanuša
18.00 **Prešernova ulica,** Teater cizamo
19.00 **Plečnikovo stopnišče,** Jan Tomšič
17.00 **Maistrov trg,** Pantomima (KUD Kiks), Etno večer

Petek, 10.9.
16.30 **Glavni trg,** Bazaart - umetniška tržnica, Žonglerska skupia Čupakabra
17.00 **Prešernova ulica,** Kitarista Oliver in Peter
19.00 **Plečnikovo stopnišče,** Jazz utrip
18.00 **Maistrov trg,** Jazz utrip, Petra Onderujeva – Jazz pop klasika

Sobota, 11.9.
8.00 **Glavni trg,** sobotni sejem, **BOLJŠI SEJEM,** Pihakni orkester MOK
10.00 **Maistrov trg,** lajnar
11.00 **Pungert,** otroška delavnica
20.00 **Maistrov trg,** Adanna

Četrtek, 16.9.
16.30 **Glavni trg,** ekološka tržnica, Anej Ivanuša
17.00 **Prešernova ulica,** Pravljice na ulici
20.00 **Plečnikovo stopnišče,** Jazz utrip
18.00 **Maistrov trg,** Glasbena skupina Wanted, Jazz utrip

Petek, 17.9.
16.30 **Glavni trg,** Bazaart, umetniška tržnica, Žonglerska skupina Ini mini, Beer belly band
17.00 **Prešernova ulica,** Risba kulturne dediščine
19.00 **Plečnikovo stopnišče,** Primož Hurk - kitara, orglice vokal
18.00 **Maistrov trg, Damir Mazrek na tolkalih, Stand up**

Sobota, 18.9.
8.00 **Glavni trg,** sobotni sejem, ulični program Z gibanjem do zdravja (ŠD Sokol),
10.00 **Maistrov trg,** lajnar
11.00 **Pungert,** otroška delavnica
19.00 **Plečnikovo stopnišče,** Sobotni koncert

Četrtek, 23.9.
16.30 **Glavni trg,** ekološka tržnica, Citrarka ga. Šavs, harmonikar Lenart
18.00 **Prešernova ulica,** Pravljice na ulici
18.00 **Maistrov trg,** Andrej na gajdah, Yannu
19.00 **Plečnikovo stopnišče,** etno večer

Petek, 25.9.
17.00 **Glavni trg,** Bazaart, umetniška tržnica, Teater cizamo,
18.00 **Prešernova ulica,** žonglerska skupina Čupakabra
Modna revija - Modna jesen v starem Kranju
**v primeru slabega vremena bo prireditev 26.9. ob 10.00 uri*
17.00 **Maistrov trg,** kitarist Miha, etno večer
19.00 **Plečnikovo stopnišče,** Urša Rihtaršič na harfi

Sobota, 26.9.
8.00 **Glavni trg,** sobotni sejem, Dvoriščni sejem, lajnar
10.00 **Maistrov trg,** Pihalni orkester mok
11.00 **Pungert,** otroška delavnica
19.00 **Maistrov trg,** Sobotni koncerti

Četrtek, 30.9.
16.30 **Glavni trg,** ekološka tržnica, lajnar
17.00 **Prešernova ulica,** poslikava obrazev
18.00 **Maistrov trg,** Kitarista Oliver in Peter, Jazz utrip
19.00 **Plečnikovo stopnišče,** Četrtkov jazz utrip

www.tourism-kranj.si

NAKUPUJEM V MESTU
530001 513853
KRANJ

Parkiranje zagotovljeno - 2 uri brezplačno
od ponedeljka do petka
na parkiriščih
ob Likozarjevi cesti,
pri Čebelici
in na Sejmišču
(po odprtju Savske ceste).
Parkirnina se ne plačuje
ob sobotah,
nedeljah in praznikih.

Bolšji sejem za ljubitelje starin

Vsako drugo soboto v mesecu na Glavnem trgu v Kranju poteka bolšji sejem, tam pa je mogoče videti in kupiti marsikaj, kar smo že pozabili, da so uporabljali naši starši ali celo mi sami.

Vilma Stanovnik

Da je središče Kranja vsaj ob koncu tedna postalo bolj živahno, ni le zasluga trgovcev in gostincev, ki so z letošnjim poletjem ob četrtkih in petkih podaljšali delovni čas. Zlasti ob sobotah dopoldne se v mesto vrača življenje, za kar pa nima zaslug le glasba, za katero različni izvajalci skrbijo na skoraj vsakem vogalu, temveč tudi bogata ponudba na prikupnih stojnicah.
Nekateri ob sobotah nikakor ne morejo mimo ponudbe izdelkov s podeželja, pa naj gre tako za okusno domače pecivo kot dobrote z gozda ali kmečkih vrtov. Drugi se radi ustavljajo ob stojnicah s ponudbo različnih dogodkov v Kranju in okolici. Mnogo pa je bilo očitno tudi takih, ki so komaj čakali, da tudi Kranj, ko mnoga mesta po svetu, dobi pravi boljši sejem. Tako ni čudno, da je vsako drugo soboto v mesecu še posebno živahno ob stojnicah s starinami. Večina si jih različne predmete, od starih gramofonov in plošč, likalnikov, ptičjih hišic, servisov naših babic ... le z zanimanjem (in morda malce nostalgije) ogleduje, številni si jih kupijo za okras.
Tako je bilo tudi prejšnjo soboto, ko se je "firbcev" ob stojnicah kar trlo, pa tudi ponudba je bila precej raznolika. Če se bo sejem prijel, o čemer le redki dvomijo, pa bo tako prodajalcev kot kupcev vsako drugo soboto med 8. in 13. uro na Glavnem trgu zagotovo še več.

Na bolšjem sejmu je bilo moč videti in kupiti marsikaj, na kar smo že pozabili, da smo kdaj imeli in uporabljali.

530001 513853
KRANJ

S skupnimi močmi nam bo uspelo, da bo mestno jedro spet zaživelo.

Trgovine in lokali bodo za vas ob četrtkih in petkih podaljšali delovni čas.

NAKUPUJEM V MESTU

530001 513853
KRANJ

Parkiranje zagotovljeno - 2 uri brezplačno od ponedeljka do petka na parkiriščih ob Likozarjevi cesti, pri Čebelici in na Sejmišču (po odprtju Savske ceste). Parkirnina se ne plačuje ob sobotah, nedeljah in praznikih.

6

RIBARNICA IN OKREPČEVALNICA DELFIN
Tavčarjeva ul. 1, Kranj, telefon: 04 20 22 909
delfin@t-2.net, www.ribarnica-delfin.si
OKUSNE MORSKE JEDI • PESTRA PONUDBA SVEŽIH RIB
Delovni čas: od torka do petka: 8 - 16, sobota 8 - 14.

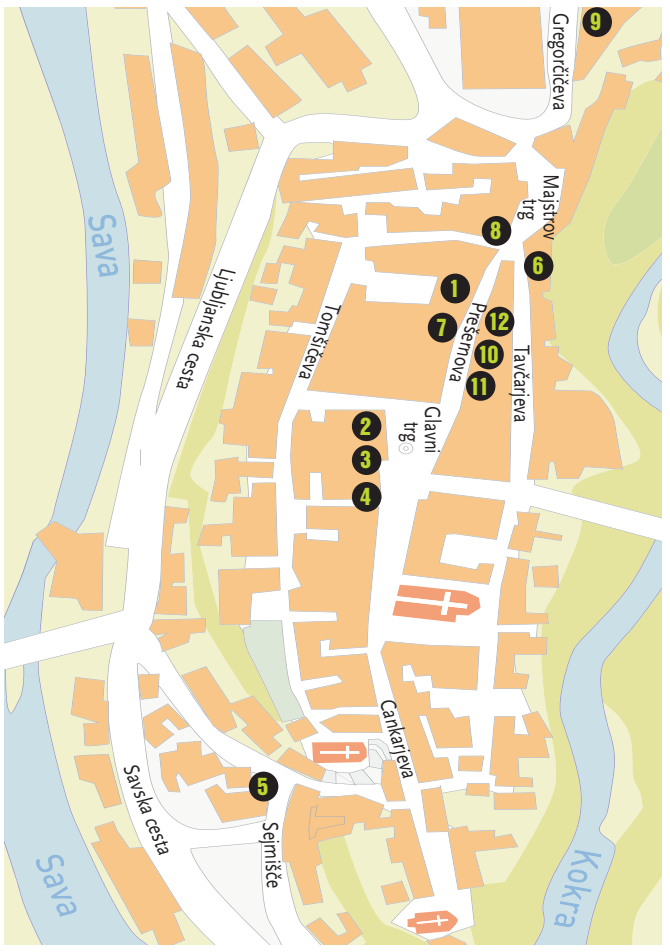

Dežnikarstvo Jenko • Tel. 04 202 53 30 • E-mail: info@deznik.si
• NAJVEČJA IZBIRA DEŽNIKOV NA ENEM MESTU
• IZDELAVA SENČNIKOV IN DEŽNIKOV NARODNE NOŠE
• SERVIS VSEH DEŽNIKOV IN SENČNIKOV
• POTISK MAJIC

Jenko DEŽNIKARSTVO
Tomaž Jenko s.p.
Prešernova 8, 4000 Kranj

Delovni čas:
PON - SRE 9 - 12 ..... 14 - 19
ČET - PET 9 - 12 ..... 14 - 21
SOB ..... 9 - 13

1 www.deznik.si

ATELJE
TANJA DRINOVEC
GLAVNI TRG 15, KRANJ

V ateljeju Beadhabit Tanje Drinovec, imamo pestro izbiro sodobnega, modnega, ročno izdelanega nakita. Svetovali vam bomo pri izbiri ustreznega, lahko pa vam ga izdelamo po vaših željah in potrebah za vse priložnosti (poroke, maturantski plesi, slovesne priložnosti ...). Toplo vabljeni.

3 Bistvo je v pravih barvah

TANJA DRINOVEC, PARTIZANSKA CESTA 1 0A, KRANJ

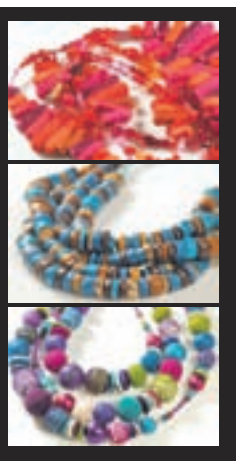

RAČUNOVODSKI SERVIS

Ines Alagič s.p.
Finančno računovodske storitve
Opravljamo računovodske storitve:
VELIKIM, SREDNJIM IN MALIM DRUŽBAM KOT TUDI ZASEBNIKOM.

Kontaktna oseba za Kranj:
Ines Alagič
Glavni trg 20
4000 Kranj
M: 040 120 650
F: 0590 29 000
E: ines@frs.si
WWW.FRS.SI

4 Oglejte si našo spletno stran, kjer vam lahko izdelamo predračun.

INES ALAGIČ S.P., UL. FRANCA ROZMANA - STANETA 5, KRANJ

ocean streetwear
Trgovina Ocean
Prešernova 15, Kranj,
tel.: 04 2025 673
EXXTASY, SUPERDRY, ONE ZERO TWO, REHALL

10
TOTALNA RAZPRODAJA
DO - 70%

GROS NINA S.P., UL. 1. AVGUSTA 9, KRANJ

Mercator
SP Maistrov trg
Maistrov trg 11, Kranj

REDNI OBRATOVALNI ČAS
Od ponedeljka do petka:
od 7. do 19. ure,
sobote:
od 7. do 13. ure.

8
PS MERCATOR d. d., Dunajska c. 107, Ljubljana

Nov poletni urnik:
Pon-pet: 7-22
Sob: 8-13

PINJOLA

NOVO!
Slastni točeni SLADOLED z dodatki in prelivi

Lastno parkirišče
(16 parkirnih mest)

Tel: 04/20 20 020
Gregorčičeva 10, Kr

9

Pondera d.o.o., Jurčičeva ul. 4, Kranj

ORGANIQUE
TRGOVINA Z NARAVNO KOZMETIKO
Izbrani izdelki znižani do
-30%
PREŠERNOVA ULICA 15, 4000 KRANJ
TEL.: 04 202 04 26
11

MARTINA KRIT S.p. PREŠERNOVA ULICA 15, KRANJ

V starem jedru mesta Kranj vas vabimo, da obiščete našo poslovalnico NoRools, ki se bohoti na kar 350 kvadratnih metrov površine. V njej vam ponujamo prav vse znamke oblačil, obutve in modnih dodatkov iz našega prodajnega programa. Na svoj račun boste prišli tako tisti, ki se radi oblačite "hip hop", kot tudi tisti, ki vam ustreza elegantni "street fashion".

no rools®
Street Fashion Shop
www.norools.com

NoRools Kranj Center
Prešernova 10, 4000 Kranj
E-pošta: norools.kranj@mitias.si
www.norools.com

Delovni čas:
Pon.- pet.: od 8. - 19. ure
Sob: od 8. - 15. ure
Nedelje in prazniki: ZAPRTO

7

MITIAS d.o.o., Ankaranska cesta 5B, Koper

ALPINIA D.O.O., ŽIGANA VAS 94, KRIŽE

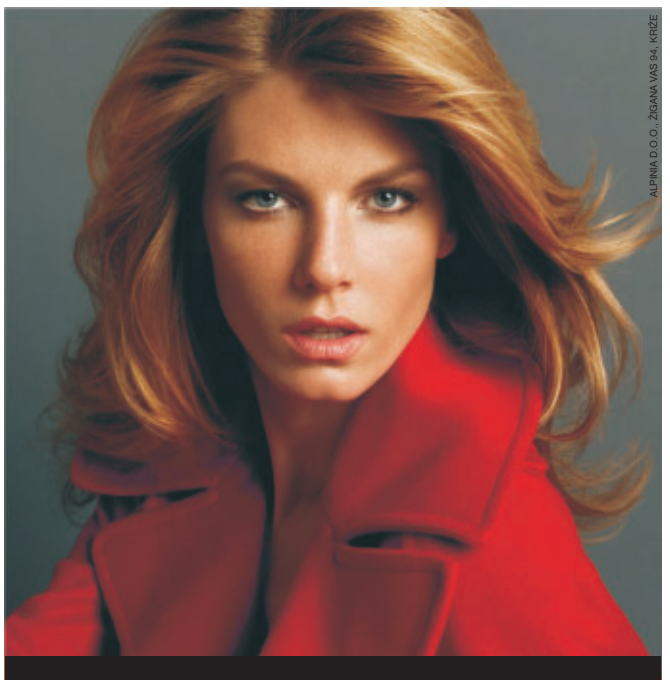

MARELLA
KRANJ
Odpiralni čas:
PON – SRE 9:00 – 19:00, ČET – PET 9:00 – 21:00, SOBOTA od 9.00 - 13:00
Prešernova 9, 4000 Kranj, T 04 20 20 677
12

ALPINIA D.O.O., ŽIGANA VAS 94, KRIŽE

zelolepo
oblikovalsko-umetniški atelje
Sejmišče 2, Kranj
031 379 999
www.zelolepo.com
info@zelolepo.com
5

MATJA CENTRIH S.P., GLAVNI TRG 21, KRANJ

2 Delovni čas: od ponedeljka do petka od 8. do 19. ure
sobota od 8. do 12. 30

Študentska

Košarka na velikem zaslonu

Šport na velikem zaslonu je projekt, ki živi vse leto, ne glede na letni čas, in je primeren za vse športne navdušence. Čeprav imaš plazemski ali LCD-zaslon, morda projektor, doma ne moreš pričarati pravega navijaškega vzdušja. Tega pa boš zagotovo doživel v **Klubarju,** kjer bomo aktivisti Kluba študentov Kranj (KŠK) poskrbeli za ogled **Svetovnega prvenstva v košarki** v Turčiji. V ponedeljek, **30. avgusta, ob 15.30** si boste lahko ogledali tekmo med Slovenijo in Hrvaško, v sredo bo sledil brazilsko-slovenski dvoboj, v četrtek, 2. septembra, pa se bosta pomerila Slovenija in Iran. Z malo sreče boš prejel še kupon za brezplačno pijačo, zato: se vidimo v Klubarju!

Drugi naskok na izlet v neznano

Ker je bil planinski izlet na praznično nedeljo, 15. avgusta, odpovedan, se bomo gorniki Kluba študentov Kranj (KŠK) na pot podali prihodnjo **nedeljo, 5. septembra.** Začeli bomo zgodaj zjutraj, če želimo izlet izpeljati v polnem zamahu. Čaka nas lep vzpon do višine **1540 metrov,** kjer se odcepimo proti severozahodu na naš prvi **dvatisočak.** Ta dvatisočak je lep že sedaj, še lepši pa se nam pokaže v snežni belini in snežni lepoti. Pot nadaljujemo in tako pridemo do naslednjega dvatisočaka, ki bo hkrati tudi **najvišji vrh** našega izleta. Tukaj bo čas za okrepčilo in malce počitka, pot pa nas bo potem vodila nazaj proti vzhodu in našemu izhodišču. Prijaviti se morate **do petka, 3. septembra,** cena za članek KŠK je 3 evre, za vse ostale pa 6 evrov.

Foto: Luka Pongrac

Odbojka s KŠK-jem

Na Klubu študentov Kranj jutri nadaljujejo s turnirji v odbojki na mivki, kamor ste vabljeni vsi rekreativci te zelo priljubljene igre. Prizorišče bo športni center Protenex (Šenčur pri Kranju), kjer bodo od 9.30 dalje zaigrale ekipe treh tekmovalcev. Število ekip je omejeno na 16, vsaka ekipa ima zagotovljeni vsaj dve tekmi, sistem tekmovanja pa bo določen glede na število prijavljenih ekip. Klub študentov Kranj bo poskrbel za bogate nagrade, prijavnina pa znaša 10 evrov za članek KŠK (v ekipi morata biti vsaj dva člana), ter 16 evrov za nečlane.

Neljubljanski študenti brez subvencij za prevoz

Študenti in dijaki, ki nimajo stalnega prebivališča v Mestni občini Ljubljana (MOL), bodo zaradi sklepa MOL 1. septembra ostali brez subvencij za mesečno vozovnico Ljubljanskega potniškega prometa (LPP).

Maja Kalan

Foto: Luka Pongrac

MOL se je za tak korak odločila po uvedbi podaljšanih prog LPP, kot je na primer linija 6B do Brezovice. Vršilka dolžnosti direktorice LPP **Zdenka Grozde** je pojasnila, da so tamkajšnji dijaki in študenti pred uvedbo podaljšane proge kupili vozovnico za medkrajevni avtobusni prevoz po subvencionirani ceni, ko je MOL proge podaljšala, pa so za vozovnico morali plačati polno ceno. "To se je MOL zdelo neenako obravnavanje dijakov," je povedala Grozdetova. Ko so proučevali, kako je prevoz urejen v Mariboru, Celju ali Kranju, so ugotovili, da dijaki in študenti ne uporabljajo mestnega potniškega prometa, pač pa se do šole ali fakultete pripeljejo s subvencioniranim medkrajevnim prevozom. Enako so zato ravnali tudi v Ljubljani. **Ministrstvo za šolstvo** je avgusta sicer objavilo informacijo, da bo s spremembo pravilnika o subvencioniranju prevozov dijakom in študentom višjih strokovnih šol omogočilo subvencioniranje v višini polovice cene, vendar pa je prejšnji teden sporočilo, da rešitve ne bo mogoče uveljaviti. "Razlog za to je začetek veljavnosti Zakona o uveljavljanja pravic iz javnih sredstev. Zato bo MŠŠ danes in v prihodnjih dneh aktivno nadaljevalo pogovore s predstavniki Holdinga LPP in MOL in poskušalo najti ustrezno rešitev," so sporočili z ministrstva.

Z ukinitvijo subvencij se sicer ne strinjajo v **Študentski organizaciji Slovenije**, **Študentski organizaciji Univerze v Ljubljani** (Šoul) ter v nekaterih, zlasti desnih političnih podmladkih. "Na Univerzi v Ljubljani študira približno 60 tisoč študentov, od tega jih je približno dve tretjini takih, ki bivajo zunaj regije Univerze v Ljubljani. Šoul si zato močno prizadeva, da bi pristojni pravočasno našli rešitev subvencioniranja študentskih mesečnih vozovnic in s tem preprečili diskriminacijo študentov, ki ne prihajajo iz Ljubljane" je povedal **Matevž Kokol**, minister za socialo in zdravstvo Šoul. Z odlokom Mestnega sveta Ljubljana se ne strinja niti **Univerza v Ljubljani**, saj po mnenju rektorja **Staneta Pejovnika** ta diskriminira študente, ki prihajajo od drugod študirat na univerzo. "Menimo, da prav ti študentje pomembno prispevajo ne samo h kvaliteti UL, ampak tudi k utripu mesta in k ekonomski blaginji mesta," pravi Pejovnik.

V **Mladi Sloveniji**, podmladku N.Si, pa napovedujejo celo peticijo. "Če ne bo nobene rešitve in bodo dijaki in študenti, ki nimajo stalnega bivališča v Ljubljani, dejansko plačevali 17 evrov več za mesečno LPP vozovnico, bo Mlada Slovenija začela z javnim zbiranjem podpisov peticije Proti ukinitvi subvencije in tako skušala preprečiti diskriminacijo, ki smo ji priča s strani ljubljanskega župana Zorana Jankovića," meni **Jernej Vrtovec**, predsednik M.Si.

Združeni v denarju

Maja Kalan

Študentsko organiziranje je prvi pretres namesto vrhunca doživelo 19. maja na študentskih in dijaških demonstracijah. Da ne bi prehitro pozabili, so se izdatno skregali (in spet - namesto vrhunca doživeli pretres) na skupščini Študentske organizacije Slovenije (Šos) le nekaj tednov kasneje. In ker trenutno vlada zatišje (pred nevihto?), spomnimo, kako so stvari pravzaprav potekale. Potem ko se je v medijih znašlo nekaj afer povezanih s Študentsko organizacijo Univerze v Ljubljani (Šoul), je znotraj nje sledil odstop dveh ministrov, vključno z Aljošo Krdžićem, takratnim ministrom za študijsko problematiko. Krdžić je uradno odstopil iz osebnih razlogov, neuradno pa zaradi nesoglasij znotraj študentske vlade Šoul pod vodstvom Jerneja Štromajerja. Če se vrnemo še nekoliko bolj nazaj. Veliki sovražnik Štromajerjeve vlade na Šoul bi moral biti tudi Tomaž Černe, nekdanji predsednik Šoul, ki ga je Štromajerjeva Neodvisna študentska mreža z oblasti "odnesla" oktobra 2008 ob nepravilnostih pri volitvah Šoul. Še več: predstavniki NŠM so Černeta na Kersnikovi 4 označili celo za študentskega "Tomaža Lukašenka". A kot kaže so pozabili tako na starejšega Lukašenka kot na novejša "notranja nesoglasja" in bojno sekiro zakopali prav na dan skupščine. Vsesplošnemu ogorčenju s strani Šoul in njenega predsednika Štromajerja, ki ji je Šos na skupščini s pomočjo sprememb ustave odvzela približno tretjino sredstev, sta se pridružila tako Krdžić kot Černe. Še več: na Šoul se je po novem oblikovala vlada študentske enotnosti, ki jo sestavljajo predstavniki vseh treh študentskih struj, predseduje pa jim Krdžić.

Študentsko življenje pa se kotali naprej. Ljubljanska mestna oblast (MOL) je študentom, dijakom in upokojencem, ki ne prihajajo iz Ljubljane, ukinila subvencionirane vozovnice za Ljubljanski potniški promet. Kljub očitkom županu, da je ukrep nesprejemljiv, je treba priznati, da najbrž ni logične razlage, zakaj bi določena občina sofinancirala prevoze levjemu deležu slovenske študentske populacije, čeprav ta prihaja iz Maribora, Celja, Kopra ali odkoder koli drugod. A argumenti, ki jih promovira MOL, so z vidika študenta kratko malo bizarni. Vršilka dolžnosti direktorja Ljubljanskega potniškega prometa, Zdenka Grozde, je situacijo Ljubljane primerjala z mesti, kot so Celje, Koper in Kranj. Kot ugotavlja, se v teh mestih študenti "na fakulteto pripeljejo z medkrajevnim potniškim prometom, ki je subvencioniran", nato pa nadaljujejo pot z mestnim, ki zanje ni subvencioniran, zato so tak sistem uvedli tudi v Ljubljani. Sprašujem se le, koliko slovenskih občin je takšne velikosti, da se študent z železniške ali glavne avtobusne postaje na fakulteto poda z mestnim avtobusom. Koliko je sploh takih s fakultetami? V Kranju se študent ali dijak z glavne avtobusne postaje do fakultete ali gimnazije sprehodita v pičlih petih minutah. Študentom v Ljubljani pa najbrž za 17 evrov razlike, kolikor bo dražja vozovnica LPP, ne bo vseeno. In na tej točki se bomo spomnili na prijatelje iz prvega odstavka. Tokrat je bolj kot Šoul pogorel Šos. Ljubljanska organizacija se je na ukinitev subvencij odzvala z dolgim sporočilom za javnost, čeprav ni jasno, kaj konkretnega v tem trenutku počnejo za vrnitev študentskih in dijaških subvencij. A odziv so poslali in vsaj medijem dali vtis, da na študente niso pozabili. Na Šosu se je zganila Dijaška organizacija Slovenije, predsedstvo pa, vsaj na zunaj, daje vtis, da je na dopustu. No, zagotovo se ukvarjajo vsaj s svojimi nasledniki, saj so že objavili razpis za predsednika Šos. In spet se bodo začele igre, "kdo je s kom", take, kot smo jih videli v prvem odstavku.

Šport

Mladi Kranjčan v rdečem hokejskem dresu

Anže Kuralt je svojo hokejsko pot začel pri kranjskem Triglavu, v lanski sezoni je igral v mladi ekipi Salzburga, letos pa je sprejel povabilo iz kluba državnih prvakov Acronija Jesenic, kjer se želi dokazati in nadgraditi znanje.

Vilma Stanovnik

Kljub temu da je **Anže Kuralt** z Rupe pri Kokrici šele lani oktobra dopolnil 18 let, je za njim že kar bogata hokejska pot. Začela se je seveda v najbližjem klubu, pri kranjskem Triglavu.

Zakaj ste med vsemi športi izbrali ravno hokej?
"Kot otrok sem imel lažjo obliko astme in zdravniki so priporočali šport, posebno hokej, zaradi zraka v dvorani. Z nekaj prijatelji smo se nato skupaj vpisali k Triglavu in v klubu sem bil do pred dveh let. Takrat sem iz Salzburga namreč dobil ponudbo za nastopanje v njihovi mladinski ekipi, kar je bil zame izziv in odločil sem se, da poskusim tudi v tujini."

Kakšna izkušnja je bilo igranje v Salzburgu?
"Lahko rečem, da zelo dobra, bilo mi je zelo všeč. Organizacija v klubu je res dobra."

Je moč primerjati delo pri Triglavu, na Jesenicah in v Salzburgu?
"Triglav je pač bolj amaterski klub in je primerjava težja, laže je primerjati delo v Salzburgu in na Jesenicah. Treningi so drugačni, več jih je, vse je bolje organizirano."

Zakaj ste se odločili, da se vrnete domov in igrate za Jesenice?

Še ne 19-letni napadalec Anže se je izkazal že na prvem nastopu v jeseniškem dresu, na Poletni ligi Rudi Hiti konec tedna na Bledu. / Foto: Tina Dokl

"Po zadnji sezoni sem imel dve ponudbi. Eno v Salzburgu, kjer so želeli, da ostanem, drugo pa z Jesenic. Tehtal sem obe in se nato odločil, da raje pridem na Jesenice."

Igranje za prvake je gotovo lepo priznanje za vsakega slovenskega hokejista?
"Zame je pomembno, da se igrajo dobre tekme, ki jih v ligi EBEL zagotovo ne bo manjkalo. Upam, da bom dobil čim več priložnosti za igro in da se bom čim bolje izkazal. Zavedam se, da je pred menoj še veliko trdega dela, vendar si želim igrati in postati čim boljši."

Imate željo igrati tudi v članski reprezentanci?
"Član slovenskih reprezentanc sem že od najmlajše naprej, seveda pa si želim nastopiti tudi za člane. Ne vem pa, kako hitro mi bo to uspelo."

Vam za šolo ostane kaj časa?
"Končal sem srednjo biotehniško šolo, trenutno pa o tem, da bi resno študiral ne razmišljam, saj mi treningi enostavno poberejo preveč časa. Ob osmih zjutraj se odpravim od doma na Jesenice, kjer imamo trening dopoldne, sledi kosilo in popoldanski trening. Tako pridem domov šele okoli sedmih zvečer. Tako res ni časa za kaj drugega kot za hokej."

Mislite, da bo na Jesenice, tudi zaradi vaše igre, hodilo še več navijačev iz Kranja?
"Upam, da bo navijačev v Podmežakli vedno dosti, tudi iz Kranja jih prav lepo vabim!"

Ali spremljate zaplete s kranjsko hokejsko dvorano, ki ji grozi celo rušenje?
"Kranj je tako veliko mesto, da potrebuje ledno dvorano in tudi zanimanja za hokej je precej. Želim si, da se bo vse rešilo in da bo dvorana ostala."

AHA PRODAJA IN SERVIS
SERVIS KOLES
AHA d.o.o., Kranj, Gorenjesavska c. 11, Kranj

Po šestih tekmah pet točk

Vilma Stanovnik

Kranj - Kljub temu da poletja še ni konec, so nogometaši v 1. slovenski ligi odigrali že šest krogov. Ekipa Triglava Gorenjske, ki je novinec med slovensko elito, si je v šestih tednih priborila pet točk. Na prvi tekmi je s 5:0 izgubila proti Mariboru, na drugi tekmi doma 1:1 igrala s CM Celjem, na tretji tekmi pa poskrbela za presenečenje in z rezultatom 1:1 odščipnila točko aktualnim državnim prvakom, Luki Kopru. Dve točki so Kranjčani osvojili na tekmi proti ekipi Primorja, ki so jo doma premagali s 3:2, nato pa sta sledila dva poraza, saj so s 3:0 izgubili v Domžalah in se minuli konec tedna poraženi, z rezultatom 2:1, vrnili še z gostovanja pri Nafti. Tako so trenutno s petimi točkami na osmem mestu prvenstvene lestvice, novo priložnost za osvajanje točk bodo imeli že to nedeljo, ko na kranjskem nogometnem stadionu ob 17. uri gostuje ekipa Rudarja.
Prav tako so minuli konec tedna z ligaškimi obračuni začeli nogometaši v 3. slovenski nogometni ligi - zahod, kjer letos igrata dve kranjski ekipi. Ekipa Kranja je gostila Ivančno Gorico in zmagala z 2:0, ekipa Save Kranja pa je gostovala pri Piranu Portorožu in se domov vrnila poražena s 4:3. Ta konec tedna Savčani gostijo ekipo Adria Mire, ekipa Kranja pa gostuje pri Kalcerju v Radomljah.

OB 60-LETNICI PLAVALNEGA KLUBA TRIGLAV
PLAVALNI MITING
z legendama slovenskega plavanja
Borutom in Darjanom Petričem
LETNO KOPALIŠČE KRANJ
SOBOTA, 4. SEPTEMBRA 2010
OD 15.00 URE DALJE
• revialno plavanje znanih Slovenk in Slovencev
• zabavni program:
Neisha, Sašo Hribar, Dunking Devils
• srečanje športnih klubov MO Kranj
Vstop prost! Za dodatne informacije pokličite 051 640 989 ali kliknite www.plavalnimiting.si.
Plavalni klub Triglav Kranj, Partizanska cesta 35, Kranj
domplan | Gorenjski Glas RADIO 1 BELVI

Teže je biti trener kot plavalec

Vilma Stanovnik

"Po mojih izkušnjah je na tekmi veliko teže trenerju kot plavalcu, saj kot plavalec nikoli nisem bil tako živčen, kot sem sedaj kot trener. Morda je to moč primerjati kot vožnjo z avtom ali letalom. V avtu imaš občutek, da imaš nad vožnjo nadzor, v letalu tega občutka nimaš. Nekako tako se trener počuti med tekmo ...," pravi izkušeni nekdanji plavalni šampion **Borut Petrič**, katerega varovanka, 20-letna Kranjčanka Tanja Šmid je na nedavnem evropskem prvenstvu poskrbela za najlepše presenečenje v naši plavalni reprezentanci, saj se je na 200 metrov prsno uvrstila v veliki finale in osvojila odlično peto mesto.

Borut Petrič ni bil kot plavalec nikoli tako živčen, kot je sedaj, ko je trener. / Foto: Gorazd Kavčič

NEDELJA 29. AVGUST 2010
ARBORETUM VOLČJI POTOK
ČAROBNI DAN
POŽIVETJE ZA VSO DRUŽINO
z zavarovalnico TILIA
TO je TO
1 VSTOPNICA = 1 PRUŽINA
NATALIJA VERBOTEN
NUŠA DERENDA
ALENKA GOTAR
MANCA ŠPIK
NEPRIPRAVI
ZLATKO
BOŠTJAN BRAČIČ
TILIA
NETVIZIJA
BPK
LUMP
SAZAS
KRKA
Pikovit
Gorenjski Glas
OBČINA DOMŽALE
VSE NAJBOLJŠE
Prijava na www.caroBniDan.si
NETVIZIJA d.o.o., CESTA 20 JULIJA 2C, ZAGORJE OB SAVI

Kultura

Jazz spet oživljal Kranj

Eden živahnejših večerov je bil nastop Damira Kukuruzoviča in njegovega Gipsy Swing Quarteta.

Že tradicionalni, sedmi po vrsti Jazz Kamp Kranj je tudi v letošnjih avgustovskih dneh poživljal staro kranjsko mestno jedro. Devet dni je dobra muzika valovila med Pungertom in Kulturnim centrom Creinativa, odvisno od vremena. Na odru so se še enkrat več izmenjavali odlični jazzovski glasbeniki, ki so občinstvo navduševali z najboljšim jazzom in njegovimi različnimi "podvrstami". Poslušali smo tako odlične soliste kot jazzovske sestave starejših, že preizkušenih glasbenikov in tudi mladih obetavnih navdušencev jazza, ki so v okviru delavnic, ki so potekale na kampu, nabirali nova znanja v tem glasbenem slogu. Koncertni večeri so bili kar dobro obiskani, ne glede na to, na katerem prizorišču so potekali, kar je še en dokaz več, da Kranj še kako potrebuje tovrstno glasbeno dogajanje. I. K.

Škofic razstavlja na Domplanu

V prostorih podjetja Domplan te dni svoje slike razstavlja kranjski likovni samorastnik **Branko Škofic.** Predstavlja se v vsej svoji ustvarjalni raznolikosti, od portretov, aktov, krajine do motivov urbane krajine. Razstava bo odprta do 7. septembra. I. K.

Med dnevom in nočjo

V torek, 31. avgusta, ob 17. uri bo v Galeriji Mestne občine Kranj odprtje razstave fotografske razstave z naslovom Med dnevom in nočjo. Na ogled bo 34 fotografij z jutranjo in večerno romantično tematiko enajstih članov skupine fotografov, ki delujejo v okviru Planinskega društva Iskra Kranj. I. K.

Carniola bo daljšala poletje

Letošnji Festival Carniola bo poletje podaljšal tja v september. Zaradi gradbenih zastojev v novem poletnem gledališču in v Khislsteinu bodo koncerti in predstave na novih "starih" prizoriščih.

Igor Kavčič

Festival kulture in dobrega počutja, ki se je v Kranju, na Gorenjskem in širše dodobra uveljavil kot Festival Carniola, je minuli konec tedna že osmič po vrsti odprl svoja vrata. Petkov nastop skupin Darkwood Dub in Moveknowlegement je v Kulturni center Creinativa privabil predvsem mlajše občinstvo, v nedeljo pa je pred skoraj polno dvorano nostalgičen mehiški večer pripravila zasedba *Mariachi internacional alma de Mexico*. Skupina, ki že od maja gostuje v Sloveniji in po sosednjih državah, prihaja iz mesta Guadalajara iz mehiške pokrajine Jalisco, od koder je mariachi pravzaprav doma. Osmerica glasbenikov je občinstvo navduševala s preigravanjem legendarnih pesmi iz Mehike in širšega območja Srednje Amerike. *Mama Juanita, Cucucucuru Paloma, Besame mucho, Guantanamera* in podobne uspešnice so ogrele občinstvo, vzdušje v dvorani pa je vrh doseglo ob mariachi različici Avsenikove Golice, ki so jo Mehičani menda že doma naštudirali posebej za njihovo slovensko turnejo. Ob ritem sekciji, obeh mojstrih na kitaronu in plunki, kot osnovnima inštrumentoma za mariachi, se je zbral glasbeno kar dobro podkovan ansambel, ki ga sestavljajo še štirje bratje, dva trobentača in violinista, še en violinist ter kitaristka in pevka. Slednja je z odličnim glasom le še nadgrajevala simpatični pevski vtis kolegov iz banda. Res fino.

Foto: arhiv Art center

Nedeljski koncert originalnih mehiških mariachijev je bil odličen začetek letošnjega Festivala Carniola.

Carniola je Kranjčane v preteklih letih običajno dodatno ogrevala v začetku poletja, tokrat pa so organizatorji v Art centru spomladi pripravljen bogat festivalski program zaradi težav s prizorišči morali nekoliko okrniti in preseliti na jesen. "Do zadnjega smo upali, da bo gradnja tako imenovanega Luninega vrta, novega kranjskega letnega gledališča končana do junija, a zaradi problemov izvajalca, podjetja Vegrad, projekt še ni končan," je povedal **Janez Lebar Kopač** iz festivalske službe za odnose z javnostmi in dodal, da so tako festival prestavili kar trikrat, najprej po julijski odpovedi na avgust, zdaj pa smo morali še zamenjati prizorišča. Žal je tudi vrt gradu Khislstein še poln gradbenega materiala. Tako bodo vse gledališke predstave, predvidene za Khislstein, v dvorani Prešernovega gledališča, večji glasbeni dogodki, kot na primer koncert Josipe Lisac, skupine Terrafolk in Simboličnega orkestra ter zaključni koncert Velikega simfoničnega orkestra RTV pod vodstvom Lojzeta Krajnčana pa bodo v dvorani Kongresnega centra na Brdu. Prizorišče za manjše koncerte in otroški živžav pa bo ostal Pungert. Organizator upa, da bo vsaj za koncert skupine Labiach, ki bo 18. septembra, Khislstein že na voljo. "Sicer obžalujemo, da prireditve ne bodo potekale na predvidenih mestih, saj je naš koncept vedno bil, da festival poteka v starem mestnem jedru," je v upanju, da bo naslednje leto Carniola tam, kjer je njeno mesto, dodal Lebar Kopač.

"Program je bil spočetka bogatejši za nekaj nastopajočih iz tujine, ki pa jih nismo mogli kar prestaviti na avgust. Seveda to še ne pomeni, da nismo pripravili bogatega in kvalitetnega programa," je povedala Lebar Kopačeva sodelavka **Špela Sila.** Do konca septembra tako ne bo manjkalo zanimivih koncertov, gledaliških predstav, pa tudi veselja za otroke. Dogodki bodo skoncentrirani predvsem na konce tednov, slabi dve tretjini prireditev je plačljivih, gre namreč za kvalitetne izvajalce, ki tudi za organizatorja nikakor niso bili poceni, tretjina dogodkov, predvsem manjši koncerti pa bodo brezplačni. "Programsko je festival zastavljen tako, da bo privabil predvsem zahtevnejšo poslušalstvo, a pri tem nismo pozabili na različne glasbene okuse, tako za klasiko in etno glasbo kot rock in popularno glasbo." Letos bodo na voljo kar tri gledališke predstave: Molierov *Skopuh* v izvedbi MGL, pa uspešnica Slovenskega mladinskega gledališča *Kok ti men zdej dol visiš,* tu je *Stand-up* večer, pa predstava *Patty Diphusa, izpovedi porno dive* ... Skratka letošnji Festival Carniola bo bogat in zanimiv, kot velja od festivala z dobrim imenom tudi pričakovati.

Mladi "ozarci" plesali v Srbiji

V začetku avgusta je AFS Ozara s Primskovega s svojo mladinsko skupino, pevci in godci nastopala v Beogradu.

Igor Kavčič

Sedemintridesetčlanska ekipa Akademske folklorne skupine Ozara s Primskovega, tokrat je šlo za njeno mladinsko plesno skupino pod vodstvom Domna Pipana in Barbare Rozman, ki so jih spremljali še umetniški vodja Ozare Brane Šmid, pevci Kranjski furmani in godčevska skupina pod vodstvom Adrijana Novaka, so v teh poletnih dneh gostovali v Srbiji. Nanizali so več folklornih nastopov v velikem Mercatorjevem centru v Beogradu, predstavili pa so tri različne plesne splete: gorenjskega, prekmurskega in koroškega. Kranjski furmani so med drugim pripravili tudi pesmi, ki opevajo Beograd, godci pa so navduševali s tradicionalnimi slovenskimi godčevskimi inštrumenti, kot so harmonika, violina, kontrabas in klarinet. Mimoidoči in kupci v trgovskem centru so ob živahni slovenski ljudski glasbi, plesu in petju z zanimanjem spremljali naše mlade plesalce ter jih nagrajevali z bučnim aplavzom. Ozara tokrat v Beogradu ni gostovala prvič, je pa slast svoje prve turneje okusila večina mladih plesalcev. Kot so ti povedali, so večeri v hostlu, kjer so bivali, minevali ob plesu, petju, ljudski glasbi in se pogosto potegnili v zgodnje jutranje ure. Za ples in petje so izkoristili vsako priložnost, čeprav so se zavrteli pred mimoidočimi na bencinski črpalki. Njihov prijatelj, srbski folklorist Uroš Derota, je ozarce popeljal tudi na ogled tamkajšnjih znamenitosti, parlamenta, pravoslavne cerkve sv. Save, Hiše cvetja, trdnjave Kalemegdan, spoznali so znamenito ulico Skadarlijo, se kopali v Savi na Adi Ciganliji ... Skupina bo v novo sezono krenila z učenjem novih spletov in odrskih postavitev, za katere upajo, da jih bodo lahko čimvečkrat predstavili tako občinstvu doma kot po svetu.

Mladi plesalci Ozare na enem izmed nastopov | Foto: Ozara

AHA PRODAJA IN SERVIS
KOLESA GIANT
AHA d.o.o., Kranj, Gorenjesavska c. 11, Kranj

Zanimivosti

Ni samo lepa, je tudi okusna

Ljubezen do vrta se obrestuje. Milošu Milutinoviču iz Struževega odlično uspevata paradižnik in paprika, pa tudi čili, feferoni, fige, limone in celo lubenice.

Suzana P. Kovačič

Kranj - Neverjetno, kakšen paradižnik in paprika uspevata v rastlinjaku na domu **Miloša Milutinoviča** iz Struževega. V zeleni "džungli" je polno paradižnikov, nekateri so že tako veliki in težki, da jih je moral Miloš podpreti, ker bi se sicer zaradi teže utrgali sami. Paradižnik se pne dva metra in pol visoko in še kar raste. Prav nič za njim ne zaostaja paprika. Miloš je za oboje dolgo iskal pravo seme, kot je povedal: "Zvedel sem za staro srbsko seme, iskal sem ga tri leta. Poslali pa so mi ga kar v kuverti z navadno pošto."

Tako paradižnik kot paprika imata izvrstno lastnost: pridelana sta naravno v domačem okolju. "Paradižnik, ki dozori, je treba pojesti v treh dneh. Pekoča babura, ki jo imam na zunanjem vrtu, pa je v prehrani odlična polnjena z mladim sirom," je namignil Miloš, ki iz paradižnika pripravlja tudi mezgo, pikantno omako, paprike (teh je na vrtu več sort) vlaga ... Nekaj okusnih zelenjavnih sadežev podari prijateljem.

V velikem loncu se pred hišo bohoti limona, polna sadežev, stara dvanajst let. Uspevajo tudi fige, v zemlji se skrivajo lubenice. "Lubenice so rade skrite. Vraža pravi, da če jo odkriješ in malo pogledaš, neha rasti," je razkril sogovornik, ki ima posajeni tudi dve leti stare sadike jedilnega grozdja, sorte kardinal; grozdje bo obrodilo tretje leto. Na vrtu, pokritem in zunanjem, uspevajo še feferoni, argentinski čili, pa kumare in zanimiva sorta koktajl paradižnika rumene barve ... Miloš Milutinovič še poudari, da se zelo zanese na nasvete v priročniku Zaščita zelenjave. "Knjiga je izšla v srbskem jeziku, originalen naslov je Zaštita povrća, izdal jo je inštitut Smederevska Palanka. Napisana je razumljivo, za vsakega uporabnika brez strokovnega znanja. V njej je tudi opisano, kako z naravnimi sredstvi zaščitimo povrtnino."

Miloš Milutinovič ima "pravo roko in srce" za vrt.

Na vrtu je več sort paprik, za cvrtje, pečenje, solato ...

Okusen domač paradižnik velikih dimenzij

AHA PRODAJA IN SERVIS
KOLESA MARIN
AHA d.o.o., Kranj, Gorenjesavska c. 11, Kranj

Škrlovec lepši z mozaikom

Mozaik prijetno popestri stene Škrlovca. / Foto: Tina Dokl

V socialno preventivnem programu Škrlovec - dnevnem centru za mlade in družine do konca avgusta nadaljujejo s pestrim počitniškim programom za otroke in mladostnike. Že sredi meseca so se lotili manjših obnovitvenih del v hiši. "Skupaj z mladostniki smo stene polepšali z mozaiki," je povedala **Suzana Čajić**, strokovna delavka Škrlovca. V tem tednu so se kopali, se odpeljali na izlet, gostili gledališko delavnico, se učili preživetja v naravi ... V ponedeljek, 30. avgusta, bo od 9. do 13. ure potekala transe glasbena delavnica, v torek, 31. avgusta, pa je na programu še kopanje na kranjskem letnem bazenu, če bo le vreme. S. K.

Navajam enega izmed naštetih primerov:
RAK NA PLJUČIH

Gospodu Stavku, staremu 56 let, so pred tremi meseci diagnosticirali mikrocelularni karcinom levega pljučnega krila s progresom bolezni na bronhije in desno stran, prav tako pa tudi številne metastaze na jetrih.
Onkologi mu niso dali upanja za ozdravitev in so ga poslali domov. Njegova žena, ki je zdravnica in dela v bolnišnici, je bila nad tako odločitvijo kolegov zelo ogorčena, saj ni pričakovala takega odgovora. V bolnišnici, kjer dela, je dobila našo številko, saj je sama spoznala paciente, ki so ozdraveli z našimi imunskimi terapijami. Poklicala nas je in takoj smo naredili celoten imunski program in terapije. Odšli so tudi v Aviano na kliniko po drugo mnenje in tudi pokazali naš program. Zdravniki so mu dejali, naj nadaljuje z imuno terapijami. Po enem mesecu in pol jemanja naših terapij je gospod Stavko odšel na kontrolo. Pokazalo se je, da metastaze na jetrih niso več vidne in tudi na pljučih je prišlo do zmanjšanja, ponekod pa celo do izginotja tumorjev. Gospod se tudi izredno dobro počuti, zdravniki ne morejo verjeti, da je v tako dobrem stanju, saj bi po njihovem mnenju moral kmalu umreti.

Pomoč in svetovanje:
Inštitut za zdravje in lepoto, d. o. o.,
Celjska cesta 7, Rogaška Slatina
Tel.: 03/581 31 13, Mob.: 041/319 243

FKPV fakulteta za komercialne in poslovne vede
www.fkpv.si
INFORMATIVNI DAN
9. 9. 2010 ob 16.30 uri
Naložba v vašo prihodnost
Operacijo delno financira Evropska unija
Evropski socialni sklad
MODRA ŠTEVILKA 080 20 26
Visokošolski študijski programi prva stopnja:
Komerciala
Poslovna informatika
Turizem
Magistrski študijski programi druga stopnja:
Komerciala
Poslovna informatika
Turizem
Doktorski študijski program tretja stopnja:
Poslovne vede
NOVO v študijskem letu 2010/2011
Operacijo razvoja novih študijskih programov Poslovna informatika in Turizem delno financira Evropska unija, in sicer iz Evropskega socialnega sklada. Operacija se izvaja v okviru Operativnega programa razvoja človeških virov 2007–2013, razvojne prioritete 3:»Razvoj človeških virov in vseživljenjskega učenja«, prednostne usmeritve 3.3 »Kakovost, konkurenčnost in odzivnost visokega šolstva«.
Celje • Ljubljana • Maribor • Nova Gorica • Murska Sobota • Kranj • Slovenj Gradec • Rogaška Slatina

Priročnik obširno obravnava 150 zdravilnih in užitnih gob, rastočih pri nas. Avtor Branko Vrhovec je slovenski strokovnjak, ki v knjigi postreže z marsikatero zanimivostjo ali presenetljivo zdravilno učinkovino gob. Z gobami se resneje ukvarja od leta 1990 in ima najvišji naziv, ki je v veljavi v Sloveniji - determinator mentor.
Mehka vezava, 152 strani, vrhunske fotografije
Redna cena: **14,90 EUR**
Če knjigo kupite ali naročite na Gorenjskem glasu, je cena le **12 EUR** + poštnina.
Knjigo lahko kupite na Gorenjskem glasu, Bleiweisova 4 v Kranju, jo naročite po tel.: 04/201 42 41 ali na: narocnine@g-glas.si.
Gorenjski Glas

Zanimivosti

Arvajeva znova najboljša

Maja Bertoncelj

Sora - V Hiši kulinarike Jezeršek v Sori pri Medvodah je 18. avgusta v okviru Festivala kranjske klobase potekalo sedmo državno tekmovanje kranjskih klobas. Sodelovalo je devet certificiranih proizvajalcev. Ocenjevala jih je strokovna komisija in ljubiteljski ocenjevalci, zbrane točke pa so pokazale, da je najboljša kranjska klobasa za leto 2010 Mesarije Arvaj iz Britofa. Letos so se organizatorji odločili, da za najboljšo izberejo le eno in ne več dveh, posebej po izboru stroke in ljubiteljev. Arvajeva kranjska klobasa je bila za najboljšo izbrana že četrtič. Na ocenjevanju je bila tudi kranjska klobasa Mesarstva Čadež. Uvrstila se je v zlato sredino, na peto mesto.

Anton Arvaj iz Mesarije Arvaj je priznanje za najboljšega proizvajalca kranjske klobase v letu 2010 prejel iz rok strokovne komisije in organizatorjev.

GG naročnine
E-POŠTA: narocnine@g-glas.si, TELEFON: 04 201 42 41
www.gorenjskiglas.si

Od tehnologije k naravi

Štirje mladi Kranjčani so se udeležili mednarodne izmenjave v Belgiji. Z željo, da bi mlade odvrnili od sodobne tehnologije in jih približali naravi, so večino časa preživeli v kampu brez elektrike in tekoče vode.

Ana Hartman

V belgijski vasici Olloy, ki leži ob meji s Francijo, se je med 21. julijem in 1. avgustom na mednarodni izmenjavi z naslovom 'From zero to hero' (Z nič do heroja) družilo šestnajst mladih z Madžarske, Portugalske, iz Belgije in Slovenije. Iz vsake države so se izmenjave, ki je potekala v sklopu programa Mladi v akciji in jo je sofinancirala Evropska komisija, udeležili po štirje mladostniki s spremljevalcem. "Glavni namen je bil mlade 'odtrgati' od televizije, računalnikov, telefonov in ostale sodobne tehnologije ter jim približati naravo in pokazati preprost način življenja," pravi **Aleš Jazbec**, prostovoljec, ki je v Belgiji spremljal mlade iz Škrlovca: **Katjo Gerden**, **Aljaža Seliškarja**, **Žana Repinca** in **Žana Štirna**.

Izmenjava se je začela s postavitvijo kampa sredi polja. "S pomočjo kolov in šotorskih platen smo postavili dva velika šotora. Na podoben način smo zimprovizirali tudi tuš kabini, tuširali smo se z vodo iz reke," je spomine na kamp brez elektrike in tekoče vode obujal Aljaž. Dneve so jim zapolnjevale različne aktivnosti, ki so jih izvajali v nacionalno mešanih skupinah. Tudi hrano so si delili, ker pa tega na začetku niso počeli najbolj pravično, so mentorji 'izgubili' ključ avtomobila, v katerem so bile zaloge. Tako so bili hrano prisiljeni poiskati v naravi: iz kopriv so pripravili juho, Žana sta s trnkom v reki ujela postrv, majhno čokolado so razdelili na dvajset koščkov ... Od takrat težav z nepravičnim deljenjem hrane ni bilo več, saj bi se v nasprotnem primeru ključ znova lahko 'izgubil'. "Nepozaben je bil tudi 21-kilometrski pohod. Razdeljeni smo bili v štiri nacionalno mešane skupine, pot smo premagovali s pomočjo zemljevidov in kompasov. Eno noč smo prespali kar v gozdu pod drevesi, mimo je stekla srna. Strah nas ni bilo," je povedal Žan Štirn. Na cilju v vasici Merlemont so znova postavili tabor, nazaj v Olloy, kjer so nato zadnja dva dneva preživeli v počitniški hiši, pa jih je odpeljal avtobus.

Na izmenjavo v Belgiji imajo lepe spomine. Od leve: prostovoljec Aleš Jazbec ter mladostniki Žan Štirn, Aljaž Seliškar in Žan Repinc (manjka Katja Gerden).

Vsi štirje mladi Kranjčani so na izmenjavi uživali. "Zame je bil to izziv. To ni bil kamp, ki smo jih vajeni, bil je nekaj posebnega," pove Aljaž. "Bilo je zanimivo. V naravi sem zelo užival, sem pa opazil, da imajo v Belgiji manj gozdov kot pri nas, hribov pa sploh nimajo," je pristavil Žan Repinc. Pa je bilo težko zdržati brez sodobne tehnologije? "Malo smo pogrešali glasbo, televizije in računalnikov pa sploh ne," je odvrnil Žan Štirn.

VARNOSTNA SLUŽBA RIVAL

http://www.rival-vts.si/

"Če hočeš mir, se pripravi na vojno."

Branko Malešič, pomočnik direktorja

Varnostna služba RIVAL z operativnim jedrom tridesetih najboljših in najvztrajnejših varnostnikov z do 25-letnimi izkušnjami nadaljuje skoraj petdesetletno tradicijo kakovosti varovanja ljudi in premoženja na Gorenjskem.

Ob poslabšanju socialnega stanja v državi lahko pričakujemo povečanje števila kaznivih dejanj premoženjske kriminalitete, kar bi tudi Gorenjce moralo navajati na razmislek o uvedbi racionalne oblike varovanja in zavarovanja svojega imetja.

Varnostna služba RIVAL zagotavlja **cenovno ugodno, zanesljivo in pošteno** zasebno varstvo tam, kjer ga država preko svojih mehanizmov in instrumentov ne zmore več. Pri načrtovanju sistema varnosti sledimo znameniti misli, da so velike stvari posledica kopice majhnih stvari, ki jih združimo:

1. Izgradnja sistema tehničnega varovanja je učinkovit ukrep proti naraščajoči premoženjski kriminaliteti.

I mehanska zaščita: ograja, rešetke na oknih, kakovostne ključavnice, prečna zapora, ipd.

- elektronska zaščita: **žični ali brezžični alarmni sistemi** s povezavo na varnostno nadzorni center Rival (VNC),
- storitve VNC, kategorije II, v skladu s standardom SIST BS 5979:2005, deluje 24/7:

a. sprejem vlomnih, požarnih in video alarmnih signalov, alarmov zastoja dvigal, prisotnost ogljikovega monoksida, dvig ali padec temperature, izpust plina, vode, socialne alarme in drugih signalov za varovanje objektov in ljudi.

b. obveščanje, analize, poročanje, kar zagotavljamo tudi drugim varnostnim službam po Sloveniji. Na VNC Rival je vezanih več tisoč alarmnih in video nadzornih sistemov.

c. vodenje, nadzor in usmerjanje intervencijskih skupin za ukrepanje na varovanih objektih.

2. Intervencijsko varovanje:

- intervencijski varnostniki so med sabo, z drugimi službami družbe in z VNC povezani z radijskimi zvezami in mobilnimi telefoni.
- dežurni operater VNC takoj po prejemu alarmnega signala obvesti objektu najbližjega intervencijskega varnostnika. Sporočanje ne traja dlje od 1 minute.
- intervencijski varnostnik se takoj odpravi in po prihodu na kraj sprožitve alarma ugotovi vzrok sproženja alarma, o ugotovitvah takoj obvesti VNC, dežurni operater pa telefonsko takoj obvesti policijo, če gre za storitev kaznivega dejanja.
- intervencijski čas na Gorenjskem je predviden v 3 do 15 minutah.
- pomembnejše nepravilnosti, ki jih varnostnik ugotovi med opravljanjem intervencije, takoj sporoči v VNC.
- interventna služba, ki jo VNC napoti na mesto požarnega alarma v primeru sprožitve požarnega alarma, ugotovi, ali je dejansko prišlo do požara. Vstopi v objekt, preveri stanje protipožarne centrale in takoj zatem preveri prostor, kje se je sprožil alarm.

Na območju Gorenjske imamo naslednjo pokritost:

- 2 vozili z varnostnikoma: Kranj z okolico, (24/7), pisarna na Gregorčičevi 8, Kranj,
- 1 vozilo z varnostnikom: Škofja Loka z okolico (12/7),
- 1 vozilo z varnostnikom: Bled z okolico (24/7), pisarna na Kranjski 4, Radovljica,
- 1 vozilo z varnostnikom: Jesenice z okolico (12/7)

3. Obhodna varnostna služba dopolni tehnično in intervencijsko varovanje ter zanesljivo zagotovi izboljšanje stanja varnosti na območju **zasebne posesti** ali premoženja **lokalne skupnosti** oz. posamezne **krajevne skupnosti.**

Občasna fizična prisotnost varnostnika na določenih varovanih točkah ima močan preventivni učinek in v praksi se je že mnogokrat zgodilo, da je varnostnik na obhodu zalotil in prijel oz. pregnal vlomilca ali kršitelja predpisanega javnega reda.

Varnostnik med občasno prisotnostjo varuje objekte ali območje pred poškodovanjem, uničenjem, tatvino in drugimi oblikami škodljivega delovanja, kjer ugotavlja predvsem:

- prisotnost sumljivih oseb in predmetov na varovanem območju.
- stanje ograje in vseh možnih dostopov v varovano območje in objekte:
- stanje zunanje razsvetljave, zunaj parkiranih vozil;
- stanje na varnostno pomembnih točkah: vhodi, pritlična okna, nevarne snovi,...
- okoliščine, iz katerih je mogoče sklepati, da je ali bo varnostna situacija ogrožena.

Kakovost storitev zagotavljamo tako, da damo vse od sebe pri vsem, česar se lotimo.

4. Osebna varnost je ob naraščajočem spolnem nasilju in nasilju v družini postala zlasti za ženske pomembno vprašanje. Tudi nasilje nad vrstniki narašča in predstavlja različne oblike namernih agresivnih ravnanj, ki jih vrstnik ali skupina vrstnikov izvaja nad posameznim otrokom oziroma mladostnikom.

KARATE KLUB KRANJ

http://www.karate-klub-kranj.si
Organiziramo začetne tečaje za otroke, mladino in odrasle.
Vpis od 2. septembra 2010 dalje.
Lokacija tečaja:
ESIC Kranj (nekdanja Srednja tekstilna šola),
Cesta Staneta Žagarja 33, Kranj,
vsak torek in četrtek od 18.30 do 20.00 ure,
vhod v telovadnico je mimo šolskega igrišča.
Vadnina znaša 25 EUR na mesec.
Poleg osnovnega programa tehnik karateja se odrasli seznanite tudi z vajami za raztezanje in sprostitev po napornem delovnem dnevu.
Oddajo o tečaju za odrasle si lahko ogledate na internetnem naslovu:
http://www.rtvslo.si/play/turbulenca-rekreacija/ava2.34041619/

Križanka

ARVAJ 1956

www.arvaj.si

Arvajeva klobasa je **najboljša kranjska klobasa** v letu 2010

Na **2. Festivalu kranjske klobase 2010** in **7. državnem ocenjevanju zaščitenih kranjskih klobas** v Hiši kulinarike Jezeršek je kranjska klobasa mesarije ARVAJ že četrto leto zapored prejela naziv **najboljša kranjska klobasa**.

Kranjska klobasa je s svojim značilnim okusom našla mesto tudi v sodobni kulinariki. Odlična je z gorčico ali hrenom. Nepogrešljiva pa je v kombinaciji s kislim zeljem ali repo.

Slovenska geografska specialiteta - Znak Kranjska klobasa zagotavlja izdelek proizveden v skladu z recepturo navedeno v potrjeni Specifikaciji GIZ-a 324-535/2005/33 in predstavlja izdelek zaščiten z geografsko označbo.

Prava kranjska klobasa je izdelana izključno iz svinjskega mesa in slanine z dodanimi začimbami – sol, poper in česen, zašpiljena ter težka med 20 in 25 dag.

Navodilo za pravilen način priprave kranjske klobase:

Kranjsko klobaso položimo v hladno vodo in segrevamo do vretja. Pustimo v vodi tik pod vreliščem 10 minut.

ZPS www.zps.si — ViP TEST

Kranjska klobasa Arvaj

Na testu: 8 kranjskih klobas
Najvišja ocena na testu: dobro (4,3)
Objava testa: **VIP 3/10**

dobro (4,3)

ZMAGOVALEC TESTA

ViPov test kranjskih klobas: Preizkusili izdelke osmih proizvajalcev in med njimi poiskali najboljšo kranjsko klobaso: **zmagovalec je Mesarija Arvaj.**

Nagrade:
1. nagrada: **3 kilograme Kranjskih klobas**
2. nagrada: **2 kilograma Kranjskih klobas**
3. nagrada: **1 kilogram Kranjskih klobas**
Tri nagrade prispeva Gorenjski glas

MESNICA - DELIKATESA BRITOF
Britof 25, SI-4000 Kranj
Tel.: 04 280 21 14
Delovni čas:
pon - pet 7:00 - 19:00
sob 7:00 - 13:00

DELIKATESA BTC
Tržnica BTC - v severnem delu pritlične etaže
1000 Ljubljana
Tel.: 01 585 28 17
Delovni čas:
pon - pet 8:00 - 19:00
sob 7:00 - 16:00

KRAVJI BUTIK
Tržnica BTC - v severnem delu pritlične etaže
1000 Ljubljana
tel.: 01 585 28 17
Delovni čas:
pon - čet 8:00-14:00
pet 8:00-17:00, sob 7:00-16:00

MESNICA - DELIKATESA TRZIN
Kidričeva ulica 11, SI-1236 Trzin
tel.: 01 564 46 00
Delovni čas:
tor - pet 8:00-18:00
sob 7:00-13:00
ponedeljek zaprto

TRGOVINA ŠPAJZA
Kidričeva cesta 47a, SI-4000 Kranj
tel.: 04 202 67 81
Delovni čas:
pon - pet 7:00-18:00
sob 7:00-12:00

KRANJSKA KLOBASA zašpiljeno dobra OD 1896

geografska označba | Republika Slovenija Ministrstvo za kmetijstvo, gozdarstvo in prehrano

AGRA 2009 Zlata medalja

Zlata medalja AGRA Kmetijsko živilski sejem Gornja Radgona

GORENJSKI GLAS	STROJ ZA KOPANJE JARKOV	NAŠA VOKALNA SKUPINA	DEL BLEDA	EBENOVINA	DEBELEJŠI KONEC DEBLA	SLAVKO ZGONC	GOTOVINA (ŽARG.)	PRIPRAVA ZA OMETANJE	GORENJSKI GLAS	UMETNIK, KI RIŠE	TEKMOVALNA SKUPINA	KORALNI OTOK	PAVEL RENKO	DELOVNA SKUPINA	PRAVNIK PIRNAT
PRELAZ NA MEJI Z AVSTRIJO	14								NAŠA PEVKA (PETRA)					2	
ARABSKI IZRAZ V DRUGEM JEZIKU				4					LITRSKA STEKLENICA / VODJA						
OBREDNO OBLAČILO, KORETELJ						NAŠ PISATELJ (RUDI) / IGRALEC DANSON						20	TOMO JURAK / PEVEC ROBIČ		7
POLDRAG KAMEN			12				LIKALNA PRIPRAVA / GL. MESTO MAROKA	6		16					
ANDREJ KAROLI			RUMENA ŽLAHTNA KOVINA	NERODEN ČLOVEK / IZVOR							STAR IZRAZ ZA RAST	PEVEC MOJZER / ILOVICA			
SLABA NAVADA	11						24	PESNIK FRITZ / FOTOGRAF HODALIČ						PLANOTA NA NOTRANJSKEM	KNJIGA ZEMLJEVIDOV
SESTAVIL: F. KALAN	MIR (KNJIŽNO)	LITIJ / ODPRT BALKON			REKA V NEMČIJI	NOČNI LOKAL / ZG. DEL STOPALA				HUDOBNOST		19		21	
ANTIKVAR	23								SODOBNIKI KELTOV	RUDI OMOTA / ZNAMKA JAP. KAMER			LEV TROCKI / HITER TEK		
GLAVNI ŠTEVNIK				PLOŠČA V PANJU / DEL OBLAČILA				13				KRAJ PRI HRASTNIKU / TELUR			
IZDELOVALEC OROŽJA					9		RAZTEGLJIVA VRVICA / REKLAMNI LISTEK							10	
KARLI ARHAR		17	NAŠA MANEKENKA (ASJA) / IKAROS					ZANIMANJE ZA KAJ / IZVRTINA							
UPAD ŠTEVILA ČLANOV					VOJAŠKA ZVEZA	NAŠA DENARNA ENOTA / BRITANSKI POP DUET				5					
TIBETANSKO GOVEDO	3			SL. EKONOMISTKA (TEA) / PAVEL ŠIVIC											
ERASURE ISAR KIANIT ROKET UVALA	NAŠ SLIKAR (VINKO)	STROJ / KRAŠKI POJAV					22		POLIVINIL	DODATEK K POGODBI					
NAČIN PRIPRAVE KAVE				8											
UROŠ VAGAJA			FRANCOSKI PLEMIČ, PAIR	TANJA STARIČ / LUKA V IZRAELU		15	KRAJ V DALMACIJI / DAVID OJSTRAH								
ŽIVALSKA TACA					IT. IME ZA VIDEM / ENAKI ČRKI										
STROK. ZA ELEKTRONIKO				18				1							
JAPONSKA BORILNA VEŠČINA							DANSKI OTOK, ALSEN								

1	2	3	4	5
6	7	8	9	10
11	12	13	14	15
16	17	18	19	20
21	22	23	24	2010

ARVAJ 1956

Rešitve križanke (nagradno geslo, sestavljeno iz črk z oštevilčenih polj in vpisano v kupon iz križanke) pošljite na dopisnicah do srede, 15. septembra 2010, na Gorenjski glas, Bleiweisova cesta 4, 4001 Kranj. Dopisnice lahko oddate tudi v nabiralnik Gorenjskega glasa pred poslovno stavbo.

kranjski glas GG

Pražen krompir tudi združuje

Letošnji Kranfest je postregel z obilico dogodkov, dobro pa so se zabavali tudi tisti, ki so sicer ob svojem delu vajeni biti bolj resni. Hrana, posebej če gre za pražen krompir, namreč le redke pustili hladne, številni obiskovalci, ki so si ogledali tekmovanje v pripravi praženega krompirja, pa so se lahko prepričali, da se prav vsi županski kandidati, ki se bodo v prihodnjih tednih borili za mesto župana v kranjski občini, brez težav znajo spoprijeti z lupljenjem, rezanjem, mešanjem in še čim.

Po oceni stroge komisije, ki ji je predsedoval prvi mož najbolj krompirjeve občine, šenčurski župan Miro Kozelj, so najboljši pražen krompir pripravili kranjski umetniki na čelu z županskim kandidatom Matevžem Klečem, ki mu je pri mešanju pomagal Nejč Slapar.

Tudi lupljenje in rezanje praženega krompirja potrebujeta veliko potrpežljivosti, pri čemer so se izkazali aktualni kranjski občinski svetniki, županski kandidat Darjan Petrič pa je povedal, da prav tako kot pražen zna narediti okusen pire krompir.

V Kranju so svoje spretnosti pri pripravi praženega krompirja pokazali tudi člani Turističnega društva iz Šenčurja, ki se jim je z veseljem pridružila edina kranjska županska kandidatka Hermina Krt, ki ji tudi težka kuhalnica ni povzročala težav.

Nekdanji kranjski župan in kandidat za župana na jesenskih volitvah Mohor Bogataj, ki mu je pri pripravi krompirja pomagala ekipa direktorjev javnih zavodov, je nasvete za dober pražen krompir z veseljem delil tudi obiskovalcem in obiskovalkam.

S pripravo prav posebnega praženega krompirja s figami so se izkazali kranjski športniki in medijske osebnosti, ekipi pa je na pomoč priskočil sedanji podžupan in kandidat za župana Bojan Homan, ki je pred pokušino krompirja priporočal tudi požirek domače medice.

Vilma Stanovnik

Združena ekipa županskih kandidatov, športnikov, umetnikov, svetnikov, direktorjev in vseh drugih, ki so se trudili s pripravo in nato tudi z ocenjevanjem praženega krompirja, je bila za svoje delo nagrajena s pohvalami obiskovalcev, ki so krompir pojedli v le nekaj minutah.