PRILOGA GORENJSKEGA GLASA ZA OBČINO ŠENČUR

Leto: XV - ISSN 1408-1350 www.sencur.si December 2010 • Številka 4

Jurij

Občankam in občanom občine Šenčur voščimo vesele božične praznike ter obilo sreče, zdravja in uspehov v letu 2011!

Župan Miro Kozelj
Občinski svet
Občinska uprava

Za vas beležimo čas Gorenjski Glas

Trudimo se na vse pretege

Manjka nam samo še končni dogovor s kmetijskim ministrstvom, potem bo občinski prostorski načrt pripravljen za sprejem, pravi župan Miro Kozelj.

Gospod župan, najprej čestitke za vnovično izvolitev.

"Hvala. Vesel sem velike podpore, ki so mi jo namenili volivci, kar mi je nenazadnje tudi spodbuda in obveza za zagnano delo v prihodnjih štirih letih. Še enkrat vsem iskrena hvala za izkazano zaupanje."

Pred kratkim so podjetniki in občani prejeli odločbe o plačilu nadomestila za uporabo stavbnega zemljišča. Pri nekaterih, še posebej pri podjetnikih v poslovni coni, so zneski zelo visoki oziroma precej višji, kot so pričakovali. Zakaj?

"Res je, s strani podjetnikov smo prejeli nekaj pritožb. Večinoma so se pritožili zaradi nepravilnih podatkov o površinah, za katere so dolžni plačevati. Navajajo, da imajo v uporabi manjša parkirišča in v najemu manjše prostore, kot je navedeno v odločbi. Vse tovrstne pritožbe bomo ob ustreznem dokazilu, za katerega smo jih že zaprosili, seveda upoštevali. Poleg tega ugotavljamo, da bi bilo smiselno za tista podjetja v poslovni coni, ki imajo velike nepokrite površine, torej zunanja skladišča, parkirišča ali športne površine, znižati osnovo za izračun nadomestila. To bomo storili še na zadnji letošnji seji, saj je predlog sprememb odloka že pripravljen. Občinskemu svetu bomo predlagali, da se sedanja višina tarife za zunanje površine zmanjša za štirikrat."

Župan Miro Kozelj

Zakaj je prišlo do razlik med vašimi in dejanskimi podatki o površinah?

"Na to vprašanje je težko odgovoriti enoznačno. Preden smo odposlali odločbe, smo vsem lastnikom poslali mnenje o podatkih. Nekateri so nam odgovorili in naše podatke dopolnili oziroma popravili, nekateri pa ne. Sklepali smo, da so naši podatki za tiste, ki nam niso odgovorili, pravilni. Nekaj primerov je bilo tudi takih, da podjetniki niso bili zavezanci za plačilo nadomestila za celotno leto, kakor so prejeli odločbo. Teh podatkov pač nismo imeli in bomo napako popravili. Morajo pa vedeti tako lastniki kot najemniki poslovnih objektov, da ta davščina začne teči v trenutku, ko objekt prejme uporabno dovoljenje, in ne šele, ko se v njem začne izvajati dejavnost. V vsakem primeru bomo vse utemeljene pripombe upoštevali. Ob tem je treba še pojasniti, da se tarife za obračun nadomestila letos niso v ničemer spremenile, saj smo vrednost točk obdržali na lanski ravni, enako nameravamo storiti tudi za leto 2011. Je pa res, da podjetnikom v coni praviloma do sedaj nismo zaračunavali nadomestila, tako kot ga prvih pet let ne zaračunavamo tudi lastnikom stanovanjskih stavb. Za slednje tako veleva zakon, medtem ko smo se za podobno olajšavo za poslovne objekte odločili zavestno, da bi tudi na ta način spodbudili podjetništvo oziroma gojili prijazen odnos do novih podjetnikov. Predvsem podjetja v poslovni coni so torej letos prvič dobila obračun nadomestila za uporabo stavbnega zemljišča."

Nekaj pripomb imajo menda tudi lastniki stanovanjskih objektov ...

"Lastniki stanovanjskih hiš so se na prejete odločbe največ pritoževali zaradi spremenjenega lastništva. Če je to dokazljivo, bomo seveda upoštevali. Podatki o stanovanjskih stavbah so se letos sicer precej spremenili, saj so bili stari podatki, s katerimi je razpolagala občina in so nam jih posredovali občani sami, precej skregani z dejanskim stanjem. Letos smo zato izdelali nov kataster stavb v občini, delno smo uporabili podatke geodetske uprave, delno pa smo si pomagali tudi sami, saj sedaj razpolagamo s posnetki vseh objektov v občini. Na tej podlagi smo lahko naredili nove ocene stavbnih površin, ki smo jih občanom oziroma lastnikom objektov tudi poslali v kontrolo. Kdor nam na naš poziv ni odgovoril, smo tako kot pri podjetnikih šteli, da je naša ocena pravilna. Tudi zato so torej letos nekateri prejeli precej višje zneske."

Koliko več nadomestila za stavbna zemljišča bo torej občina pobrala letos?

"Skupna vrednost za obračunane površine bo v primerjavi z lanskim letom večja za približno štirideset odstotkov, kar v denarju pomeni med 150 in 200 tisoč evrov. Zaradi prej omenjenih popravkov bistvene spremembe v višini pobranih davščin ne bo."

Sprejem občinskega prostorskega načrta je že večno vprašanje, a vseeno: kdaj si občani lahko obetajo njegovo sprejetje?

"Trudimo se na vse pretege. Glede na to, da smo praktično vse probleme že razrešili, saj nam je ostal le še končni dogovor z ministrstvom za kmetijstvo, upamo, da bomo lahko najpomembnejši občinski prostorski dokument čim prej predložili občinskemu svetu v sprejem. Računamo, da se bomo s kmetijskim ministrstvom dokončno dogovorili še letos, kar pomeni, da bi bil v začetku prihodnjega leta prostorski načrt zares sprejet. Ta trenutek je v Sloveniji od 210 občin morda dvajset takih, ki so občinski prostorski načrt že sprejele, tako da bomo v vsakem primeru v prvi četrtini, ki bodo sprejele ta dokument. Do zamude prihaja zaradi težavnosti pridobivanja pozitivnih mnenj, ker so naša kmetijska zemljišča prve kategorije, ki imajo poseben način varovanja, zato je še težavneje pridobiti pozitivno mnenje od soglasjedajalcev."

Zakaj se še ni začela gradnja kanalizacije Voge-Visoko?

"Še vedno čakamo na sklep Službe vlade za regionalno samoupravo in lokalno politiko o odobritvi pravice izkoriščanja evropskih sredstev za regionalni razvoj. Pričakujemo, da bo delež sofinanciranja pri gradnji primarne in sekundarne kanalizacije znašal do 75 odstotkov vrednosti, ostalo pa bo primaknila občina. Doslej smo izvedli samo pripravljalna dela, sedaj pa izvajalec že nestrpno čaka, da bo lahko začel z delom. Hkrati bo Domplan gradil plinovod, obnovili bomo vodovod in dogradili javno razsvetljavo. Gradnja bo potekala v glavnem po ulicah in poteh, zato se bo naredil tudi nov ustroj poti in cest ter položil nov asfalt."

Med večnimi vprašanji je tudi gradnja krožišča pri coni. So se lastniška razmerja tam že uredila?

"Po mojih podatkih naj bi do dogovora z zadnjima dvema lastnikoma vendarle prišlo. Na Direkciji za državne ceste namreč zagotavljajo, da bo do konca leta vprašanje lastništva zemljišč rešeno, po zagotovilih Direkcije RS za ceste pa bo gradnja krožišča prihodnje leto resnično stekla.

Na koncu izkoriščam priložnost, da vsem občankam in občanom voščim lepo praznovanje božičnih praznikov ter obilo sreče, zdravja, zadovoljstva in uspehov v novem letu."

Na naslovnici: Otroci so okrasili smrečice na Pipanovi ulici v Šenčurju, foto: Tina Dokl

JURIJ (ISSN 1408-1350) je priloga Gorenjskega glasa za občino Šenčur. Prilogo pripravlja Gorenjski glas, odgovorna urednica Marija Volčjak, urednik priloge Simon Šubic, fotografija Gorenjski glas. Oglasno trženje Mirjam Pavlič, 031/698-627. Priprava za tisk Gorenjski glas, d.o.o., tisk: Tiskarna Littera picta, d. o. o.. Jurij številka 4 je priloga 100. številke Gorenjskega glasa, 17. decembra 2010, dobijo pa jo vsa gospodinjstva v občini Šenčur brezplačno. Naklada: 2.850 izvodov.

OBČINA ŠENČUR, KRANJSKA C. 11, ŠENČUR

BOŽIČNO-NOVOLETNE PRIREDITVE

V SOBOTO, 18. DECEMBRA:

- **Od 10. do 19. ure** bo pred Domom krajanov v Šenčurju potekal NOVOLETNI DIRENDAJ v organizaciji Društva prijateljev mladine Šenčur.
- **Ob 17. uri** bo v dvorani Visoko v organizaciji KUD Visoko novoletna prireditev: "LJUBEZEN IN PRIJATELSTVO". Po predstavi nas bo obiskal dedek Mraz.

V PONEDELJEK, 20. DECEMBRA:

- **Ob 18. uri** bo v dvorani Visoko PLESNA PRIREDITEV v sodelovanju s plesnim društvom NETOPIR.

V NEDELJO, 26. DECEMBRA:

- TD Šenčur vas vabi na pohod po TIGROVI POTI IN KRASU. Odhod **ob 8. uri** izpred pošte Šenčur.
- **Ob 10. uri** vas vabimo na TRADICIONALNO ŠTEFANOVANJE pri cerkvi sv. Radegunde v Srednji vas. Štefanovanje bo popestril blagoslov konj.
- **Ob 18. uri** vas vabimo, da se zberemo ob JASLICAH NA PREBAČEVEM. Otroci bodo zaigrali božični prizor, pevci nas bodo razveselili s petjem, domače gospodinje pa bodo poskrbele za pecivo.
- **Ob 19.30** vas Pihalni orkester Občine Šenčur vabi v Dom krajanov v Šenčurju na BOŽIČNO-NOVOLETNI KONCERT.

V NEDELJO, 2. JANUARJA 2011:

- **Ob 10. uri** bo v cerkvi sv. Radegunde v Srednji vasi potekal slovesni blagoslov prenovljenega glavnega oltarja.
- **Ob 16. uri** bo pred Domom krajanov v Šenčurju začetek TRADICIONALNE BUDNICE, ki jo pripravljata Pevski zbor Šenčurski zvon in Pihalni orkester Občine Šenčur.

Kako ste volili

Na oktobrskih volitvah so volivci za župana občine Šenčur še tretjič zapored izvolili **Mira Kozelja** (SDS in SLS), ki je prejel 73,40 odstotka volivcev, protikandidat **Franc Kržan** (SD) pa je zbral 26,60 odstotka glasov. V občinskem svetu ima svoje predstavnike prav vseh osem strank in nestrankarskih list, ki so sodelovale na volitvah. To so **Marjan Kristanc, Mojca Megušar, Jože Regina, Igor Frelih, Marija Dermastja** in **Bojan Vidmar** (vsi SDS), **Janez Sušnik** in **Ivan Kern** (lista BOR), **Aleš Perič Močnik** in **Aleš Štern** (Mladi za občino Šenčur), **Ciril Kozjek** in **Janko Golorej** (SLS), **Mirjana Čemažar** in **Petar Potkonjak** (SD), **Stanislava Pavlič** (Nestrankarska lista za šport in kulturo), **Simon Kuhar** (LDS) in **Ivan Tičar** (N.Si). Župan, ki svojo funkcijo opravlja nepoklicno, je za podžupana postavil Cirila Kozjeka, ki je bil podžupan tudi v prejšnjem mandatu, občinski svet pa je tudi že imenoval svoja delovna telesa.

V delovna telesa so bili imenovani:

- odbor za javno infrastrukturo: Ivan Kern - predsednik, Dejan Urbanc, Aleš Perič Močnik, Damjan Jamšek, Mirjana Čemažar;

- **odbor za prostorski razvoj:** Igor Frelih - predsednik, Bojan Vidmar, Stanislav Molj, Marko Dolinar, Mirjana Čemažar;

- **odbor za kmetijstvo in gozdarstvo:** Janko Golorej - predsednik, Jože Pikš, Aleš Štern, Marija Dermastja, Jože Zupan;

- **odbor za gospodarstvo:** Ivan Tičar - predsednik, Janez Grilc, Mojca Megušar, Ivan Kern, Tatjana Perčič;

- **odbor za družbene dejavnosti:** Marjan Kristanc - predsednik, Stanislava Pavlič, Simon Kuhar, Darja Kern, Franc Kržan;

- **pododbor za šport:** Jože Regina - predsednik, Aleš Perič Močnik, Bogdan Perdan;

- pododbor za kulturo: Stanislava Pavlič - predsednica, Aleksander Sašo Zupan, Marija Dermastja;

- odbor za mladino: Aleš Perič Močnik - predsednik, Aleksander Gašperlin, Igor Frelih, Simon Kuhar, Anja Pušavec;

- **komisija za priznanje:** Marjan Kristanc - predsednik, Jože Regina, Aleš Štern, Anton Kepic, Franc Kržan;

- statutarno pravna komisija: Simon Kuhar, Rajko Šimunkovič, Mojca Megušar.

Člani **Nadzornega odbora** pa so: Ciril Sitar, Marko Pogačnik, Sebastjan Mohar, Vida Tičar Rebolj, Bojan Jurančič.

S. Š.

Božično drevo podarili Šenčurjani

V središču Šenčurja so prvi petek v decembru že dvanajstič postavili božično-novoletno drevo. Tudi letos so sledili tradiciji, da ga vsako leto postavi druga vas oziroma krajevna skupnost in tokrat so bili na vrsti Šenčurjani.

Kot je povedal predsednik Krajevne skupnosti Šenčur **Milan Sušnik,** je prav posebno smreko prispevala družina Krč (zrasla je na njihovem vrtu), na standardno mesto pred šenčursko župnišče pa jo je šofer **Aleš Okorn** pripeljal s starodobnim traktorjem, ki ga je prispeval **Janez Sušnik.** Šenčurjani so poskrbeli tudi za nekaj novosti, saj so drevo okrasili s kipom sv. Miklavža in angelčki. Izdelal jih je **Alojz Potočnik,** ki po novem namesto **Martina Ciglerja** izdeluje tudi pustne maske za Godlarje. Drevo je še dodatno okrašeno, za kar je poskrbela **Kristina Tušek.** Krajšo slovesnost ob postavitvi božično-novoletnega drevesa je popestril tudi otroški pevski zbor OŠ Šenčur pod vodstvom Daneta Selana. "V delo smo vključili tudi otroke, saj je božično drevo nenazadnje namenjeno prav mladim," je še pojasnil Sušnik.

Na letošnje božično-novoletno drevo so Šenčurjani posadili tudi kip sv. Miklavža.

Božično-novoletno smreko je blagoslovil šenčurski župnik **Urban Kokalj,** spregovoril pa je župan **Miro Kozelj**: "To lepo drevo naj nas spodbudi, da v teh prazničnih dnevih storimo tisto, za kar nam med letom ponavadi zmanjka časa. Namreč, da imamo posluh za sočloveka, družino, bližnjega. Izrecimo jim kakšno prijazno besedo, saj bodo tako prazični dnevi za vse še bolj srečni." Prisotni so se ob tej priložnosti lahko tudi posladkali, saj so članice Aktiva kmečkih žena Šenčur napekle veliko peciva in piškotov, okrepčevalnica Alo-Alo pa je darovala kuhano vino.

Simon Šubic, foto: Gorazd Kavčič

Miklavž na "lučkarje" ni pozabil

Srečanje smo začeli s sv. mašo, nato pa so nam otroci iz Šenčurja zaigrali igrico. Nekoliko smo se prestrašili, da našega posebnega gosta ne bo, saj so njegovi angelčki povedali, da je zbolel. A pridni otroci so angelčkom pomagali poiskati zdravilo in tako so se po končani igrici odprla vrata in skoznje je stopil že težko pričakovani sv. Miklavž s spremstvom. Prisrčno nas je pozdravil, vsakega izmed nas kaj povprašal in

nas obdaril z lepim darilom, za katerega smo mu iz srca hvaležni. A brez pomoči dobrih ljudi mu to ne bi uspelo. Zato bi se ob tej priložnosti radi zahvalili podjetjem in posameznikom, ki ste mu priskočili na pomoč. To so: Občina Šenčur, CP Kranj, Veterinarska ambulanta Visoko, DIFA Škofja Loka, Gremat Luže, kmetijska in gradbena mehanizacija, Navček Visoko, Mesarstvo Čadež Visoko, slaščičarna Kraljevi mignon, Mesarstvo Kepic Cerklje, Zavarovalnica Triglav, Lekarna Mlaka in Franc Sitar iz Luž. Najlepša hvala tudi vsem, ki ste sodelovali pri pripravi in izvedbi dramske igrice, saj ste nam resnično popestrili decembrsko srečanje.

Ne smemo pa pozabiti na sv. Miklavža s spremstvom, ki si kljub natrpanemu urniku vzame čas in nas s svojo prisotnostjo močno razveseli. Najlepša hvala. Ob koncu bi se še enkrat radi zahvalili vsem, ki nas spodbujate in podpirate na naši poti, in vam zaželeli lepe, ljubezni in miru polne božične praznike in vse dobro v novem letu. **S. B.**

Miklavž obdaroval vse pridne otroke

Kot vsako leto je tudi letos Miklavž obdarili naše najmlajše občane. Otroke iz Trboj, Žerjavke, s Prebačevega, Srednje vasi, Šenčurja, z Visokega, iz Milj, Luž, Olševka, Hotemaž in Vogelj je obdaroval 4. decembra, otroke iz Voklega pa je obiskal dan kasneje. Miklavž je letos skupaj obdaril in razveselil 622 otrok v starosti od dveh do sedmih let.

S. Š.

Oltar bo blagoslovil nadškof Stres

Obnovljeni glavni oltar v cerkvi sv. Radegunde v Srednji vasi bo prvo januarsko nedeljo blagoslovil nadškof Anton Stres.

V okviru prenove cerkve sv. Radegunde nam je letos uspelo prenoviti glavni oltar, zato vas Srjani v svoje vrste vabimo v nedeljo, 2. januarja 2011, ko bo prenovljeni oltar med slovesno sveto mašo ob 10. uri blagoslovil ljubljanski nadškof msgr. dr. Anton Stres.

Glavni oltar s sliko sv. Radegunde je leta 1886 izdelal Jurij Šubic. Zaradi pomembnosti je cerkev sv. Radegunde kot tudi zgornja cerkev sv. Katarine razglašena za spomenik 1. razreda.

Med redkimi v Sloveniji smo bili izbrani na razpisu za kulturni tolar (Javni razpis za izbor kulturnih projektov iz programa sanacije najbolj ogroženih in najkvalitetnejših objektov kulturne dediščine). Ministrstvo za kulturo bo tako projekt prenove v letih 2010 in 2011 podprlo z donacijo v višini 20 tisoč evrov. Ostala sredstva Srjani pridno zbiramo s prostovoljnimi prispevki in nedeljskimi nabirkami, z donacijo pa nas je podprla tudi Občina Šenčur, za kar smo ji zelo hvaležni. Skupna vrednost prenove namreč znaša 53.700 evrov.

V okviru prenove, ki je zaupana restavratorskemu ateljeju Bogovič iz Ljubljane, bosta v letu 2011 prenovljena tudi stranski oltar in prižnica.

Sabina Vidmar

Oltar po restavriranju

V Srednji vasi že 17. štefanovanje

V Srednji vasi že vneto potekajo priprave na tradicionalno tokrat že 17. štefanovanje. Štefanovo je namreč praznik, ko lastniki konj v priprošnjo za srečo in zdravje svojih živali zaprosijo zavetnika konj in živine sv. Štefana, diakona in prvega mučenca. Srjani, ki omenjeno štefanovanje pripravljamo že od leta 1994, vas tudi letos vabimo, da se nam pridružite. V cerkvi sv. Radegunde, kjer je stranski oltar posvečen sv. Štefanu, bo na njegov godovni dan, v nedeljo, 26. decembra, ob 10. uri slovesna sveta maša z zaključnim blagoslovom okrog petdesetih konj in soli. Slovesnost bo s svojim igranjem spremljala tudi šenčurska pihalna godba. Poskrbljeno bo za pecivo in tople napitke. **S. V.**

Svet talnih oblog

Simfonija bivanja

Ustvarite svojo simfonijo iz izdelkov svetovno znanih proizvajalcev:

:: gotovi parketi
:: laminati, pluta
:: PVC talne obloge
:: tekstilne talne obloge
:: iglane talne obloge
:: homogene talne obloge
:: ročno izdelane orientalske preproge
:: strojno izdelane preproge različnih kakovosti
:: tekači in predpražniki
:: tapete
:: lepila in premazi Thomsit

Po želji naročite naš orkester, ki vam nudi:

:: strokovno svetovanje
:: vgradnjo vseh vrst talnih oblog

Center sodobnega bivanja CUBIS

Razstavno prodajni salon Kemoplast
Center sodobnega bivanja Cubis
Poslovna cona A 2, 4208 Šenčur
tel.: 04 595 11 80

www. kemoplast.si

KEMO PLAST

Novoletni direndaj v Šenčurju

Društvo prijateljev mladine Šenčur bo 18. decembra v središču Šenčurja pripravilo prednovoletno zabavo na prostem.

Člani društva prijateljev mladine Šenčur že tretje leto po Pipanovi ulici postavljamo smrečice, ki jih okrašujejo učenci OŠ, malčki iz vrtca in društva. Drugo leto pa organiziramo prednovoletno praznovanje na prostem. V letošnjem letu smo ga poimenovali Novoletni direndaj, ki se bo v soboto, 18. decembra, od 10. do 18. ure odvijal pred domom krajanov v Šenčurju.

Pripravljamo program, ki bo namenjen prav vsem obiskovalcem, željnim zabave v praznično decembru. Člani našega društva si namreč želimo popestriti praznično dogajanje v Šenčurju.

V dopoldanskih urah bo program namenjen otrokom. Zabaval jih bo čarovnik Grega, obiskal Božiček, zapeli jim bodo mladi talenti, zaplesala skupina Five in otroška folklorna skupina Vrtavke. Pri programu karaok boste lahko sodelovali tudi vi - obiskovalci. Vse, kar morate storiti, je, da s seboj prinesete CD z želeno skladbo.

Za najbolj izvirne in ekološko okrašene smrečice bodo podeljene nagrade.

Od 15. do 17. ure bo program namenjen vsem, ki imate radi godbo, narodno zabavno glasbo in zborovsko petje. Od 17. ure dalje pa bo zabava za najstnike, mladino in vse, ki ste po srcu mladi. Za zabavo bosta igrali skupini Distorzija in Leer. Predstavili se bodo mladi talenti.

Foto: Tina Dokl

Smrečice na Pipanovi ulici so okrasili učenci osnovne šole, malčki iz vrtca in društva prijateljev mladine.

Da bo za bližnji božič miza polna dobrot, se boste lahko oskrbeli na stojnicah. Prav tako boste lahko kupili še novoletna darila. Zeblo vas ne bo, saj bo poskrbljeno za vroč čaj in kuhano vino. V popoldanskih urah vas bo obiskal dedek Mraz.

Celodnevni Novoletni direndaj bo dobrodelno obarvan, saj bodo prostovoljni prispevki za pijačo namenjeni družinam z več otroki ali socialno šibkim, da jih bomo popeljali na kopanje v terme. **Društvo prijateljev mladine**

KERŽAN®
AVTOSERVIS
PREDDVOR
041/635 043

- Ličarstvo
- Kleparstvo
- Vleka vozil
- Menjava stekel
- Nadomestna vozila
- Mehanične storitve

NOVO:

- Cenitve vozil
- Poliranje in popravilo barve ter zaščitni sistem za lak (pred soljo na cesti, industrijskim onesnaževanjem, odporen na smolo iglavcev in ptičje iztrebke, zmanjša potrebo po pranju avtomobila)

Srečno vožnjo 2011!

AVTOSERVIS KERŽAN, ANITA KERŽAN, CELAR s.p., GORIČICA 3, 4205 PREDDVOR

frizerski salon
IGRIVOST
Urška Volčjak s.p., Hotemaže 122, 4205 Preddvor
tel.: 041 259 687

Preselila sem se na novo lokacijo iz Bašlja v Hotemaže.
Sprejemam naročila po predhodnih najavah.

Vsem strankam želim vesel božič in
srečno novo leto 2011.

REMONT Kranj, dobitnik prestižnega priznanja za kakovost storitev!

Avtohiša Remont na Laborah v Kranju je že drugo leto zapored **dobitnik priznanja za najbolj kakovostno prodajno-servisno hišo Renaultovih storitev.** Priznanje podeljuje Renault samo najboljšim v svetovnem merilu.

Zaposleni na Remontu se zavedajo, da gre za pomembno priznanje, ki so jim ga dodelile njihove stranke. Na podlagi opravljene neodvisne ankete je Renault **najboljši avtohiši** podelil prestižno nagrado za kakovost, RGQA (Renault Global Quality Award). Veliko Remontovih strank prihaja tudi iz občine Šenčur.

Na Remontu so pravočasno spoznali, da se bo konkurenca v avtomobilistični branži zaostrila. Cenovnih razlik med avtohišami pravzaprav ni več. Razlike so ostale samo v kakovosti servisnih storitev.

Že pred leti so na Remontu začeli uvajati standarde Renault, ki strankam zagotavljajo visoko kakovost. V njihovi avtohiši strankam vedno prisluhnejo in jim strokovno svetujejo. Ponosni so, da je član njihovega kolektiva tudi tehnik Branko Frahm, večkratni dobitnik priznanja za **najboljšega diagnostika** vozil v servisni mreži Renault Slovenija. Na Remontu strankam vedno ponudijo rešitev, ki je za njihovo vozilo najprimernejša in cenovno najugodnejša.

Današnja vozila so tehnično dovršena, česar se vse bolj zavedajo tudi njihovi lastniki. Na Remontu opažajo, da odgovorni lastniki vozil Renault servisirajo svoja vozila izključno pri pooblaščenih serviserjih. Razlog je jasen; pri nepooblaščenih serviserjih tvegajo manj strokovno in kakovostno storitev, in čeprav na prvi pogled ugodnejša storitev, lahko pomeni še kako drage posledice. *"Komplet ključev in dvigalo"* že zdavnaj ne zadoščata več za kakovostno servisiranje vozil. Tudi na področju avtomobilizma je namreč prišel čas znanja, za katerega je potrebno stalno izobraževanje zaposlenih. Pri tem na Remontu zagotovo ne varčujejo, saj na leto namenijo več kot 12 tisoč evrov za izobraževanje svojih strokovnjakov.

V moderno opremljeni Remontovi **avtokleparski in avtoličarski delavnici** prav tako opažajo tehnično ozaveščenost strank. Stranke zahtevajo kakovost in se zavedajo, da le-ta v veliki meri vpliva tudi na varnost vozila. Na Remontu vam v vaše vozilo vgradijo izključno visoko kakovostne **originalne nadomestne dele,** za katere vam zagotavljajo **12-mesečno garancijo.** Imajo pogodbo z vsemi večjimi zavarovalnicami, zato lahko oceno škode vašega vozila opravite kar pri njih.

Remont Kranj se strankam zahvaljuje za izkazano zaupanje.
Vsem občanom Šenčurja pa želi uspešno novo leto in srečno vožnjo!

Izberite kakovost. Izberite Remont.

Srečno in varno v letu 2011 vam želimo!

REMONT

Avtohiša Real d.o.o., **PE REMONT KRANJ, Ljubljanska cesta 22, Kranj**
tel.: 04 2015 215, www.avtohisa-real.si

Počitniško ustvarjanje

Društvo prijateljev mladine Šenčur je tudi letos med jesenskimi počitnicami organiziralo ustvarjalne delavnice za vse, ki so želeli počitniško popoldne preživeti nekoliko drugače.

Tovrstno srečanje poteka za otroke iz naše občine že vrsto let. Glasba in ples sta tudi tokrat hitro napolnila dvorano v Domu krajanov. Otroci in njihovi starši so pri posameznih raznolikih delavnicah pokazali veliko svoje ustvarjalnosti in dobre volje.

Letos so se otroci lahko preizkusili v risanju s svinčnikom in slikanju z akvareli. Nastala so prava umetniška dela tihožitij, ki smo jih tudi razstavili. Otroci so se zelo radi preizkusili tudi v zabijanju žebljičkov in prepletanju volne, pri čemer so oblikovali najrazličnejše želene motive. Delavnica je požela veliko zanimanja tudi zato, ker doma velikokrat nimajo možnosti početi česa podobnega. Preizkusili so se še v gubanju figuric iz kolaža in izdelovanju čarovnic in duhcev za noč čarovnic.

Med ustvarjalnimi delavnicami je potekala poslikava obraza, v kateri so se otroci "prelevili" v metulje, leve, tigre in druge pošasti. Na zaključni modni reviji so se na kreativen način predstavili najpogumnejši obiskovalci z nenavadnimi poslikavami obraza, igrivimi frizurami in pisanimi modnimi dodatki.

Ustvarjanje otrok je tudi letos vodilo deset prostovoljk našega društva, ki v podobnih akcijah rade sodelujejo, še posebno če je odziv otrok številen. Kot vse prijetne stvari se je tudi naše srečanje končalo mnogo prehitro. Prevevalo pa nas je pričakovanje, da se že v prihodnjih mesecih ponovno snidemo in skupaj poveselimo na Novoletnem direndaju.

Metka Boncelj

Družine se predstavijo

Zveza prijateljev mladine in Društvo prijateljev mladine in otrok Kropa sta s skupnimi močmi v novembru organizirala prireditev Družine se predstavijo. Namen prireditve je druženje družin in spodbujanje medgeneracijskega sodelovanja. Na prireditev se je s svojo točko prijavilo tudi naše društvo, ki ga je predstavila družina Markun - Šoštarič iz Srednje vasi, ki so jo zastopali mama Dragica, hči Nataša, štirinajstletni vnuk Žiga, devetletna Tija, petletna Eva in dveletni Vid Markun. Ker je mama Dragica navdušena folkloristka, je svoje znanje prenesla na mlajše in pripravila skupno točko. S harmoniko jih je spremljal Mitja Dolinšek. **M. B.**

Mali folklorniki tudi ustvarjali z glino

Otroška folklorna skupina Vrtavke, ki deluje v okviru Društva prijateljev mladine Šenčur, veliko nastopa. Nastopali so tudi ob odprtju mednarodne likovne kolonije Voglje, ki je potekala v šenčurskem muzeju. V zahvalo je za skupino folklornikov Barbra Štembergar Zupan pripravila delavnico z glino. Otroci so ustvarjali z navdušenjem. Enega od izdelkov so lahko odnesli domov, drugega pa so prispevali za stojnico na Novoletnem direndaju. Otroci so dokazali, da niso le dobri plesalci, temveč so ustvarjalni tudi v oblikovanju. **D. M.**

Mladi planinci v Šenčurju

Eno od treh regijskih tekmovanj Mladina in gore so letos organizirali v Osnovni šoli Šenčur. Gostili so tudi posvet mentorjev planinskih sekcij v osnovnih šolah.

Šenčur - Eno od treh regijskih tekmovanj Mladina in gore so letos prvič pripravili v Osnovni šoli Šenčur. Novembra se je srečalo 24 ekip z Gorenjskega in Dolenjskega ter iz Bele krajine. Obenem so gostili posvet mentorjev planinskih sekcij oziroma krožkov v osnovnih šolah s širšega območja Slovenije.

Udeležencem so prikazali diapozitive s planinskih izletov in taborov mladine iz Planinskega društva Kranj ter spominski film o alpinistu Tomažu Humarju. Nastopil je pevski zbor OŠ Šenčur, goste pa je pozdravila ravnateljica **Majda Vehovec.** Menila je, da je planinstvo gotovo zaščitni znak Slovencev. Zato med mladimi spodbujajo planinsko dejavnost. Vanjo je vključenih okrog 60 otrok iz matične šole in ene podružnice. Zanje skrbijo mentorji **Primož Černilec, Rok Polajnar, Mira Primožič** in **Maja Valant.** Prvi je od lani tudi predsednik Mladinskega odseka PD Kranj. Tekmovalcem sta zaželela veliko uspeha predsednik PD Kranj **Franc Ekar** in predsednik Mladinske komisije PZS **Uroš Kuzman.** Nato so mladi reševali test s 30 vprašanji o zgodovini planinstva, planinski organizaciji, gorski pokrajini in varstvu narave, opremi planinca, gibanju in nevarnostih v gorah, prehrani, prvi pomoči, gorski reševalni službi in vremenoslovju. Enajst ekip, med njimi šest gorenjskih, se je uvrstilo na državno tekmovanje, ki bo januarja v Gorici pri Slivnici. Zmagala je ekipa Zabavno je biti zelen iz Trzina, ki je zbrala največ točk med udeleženci treh tekmovanj. Organizatorje so pohvalili za odlično izvedbo prireditve, za kar je skrbelo sedemnajst učiteljev, tehnično osebje in vodstvo šole. Obiskovalce sta navdušila ogled Kranja in rovov pod mestom ter gostoljuben sprejem v Šenčurju. **Stojan Saje**

Po razglasitvi rezultatov je Uroš Kuzman zapel z mladimi planinci in mentorji.

Gobarska razstava na šoli

Tako kot lani je Gobarsko društvo Kranj, ki letos praznuje 40-letnico delovanja, v Osnovni šoli Šenčur pripravilo zadnjo gobarsko razstavo. Potekala je v začetku novembra, zato je bila njihova zadnja letošnja gobarska razstava. Na njej so šenčurskim otrokom predstavili okoli 205 užitnih in strupenih gob, ki so jih še našli v gorenjskih gozdovih. "V šenčurski šoli smo razstavo pripravili že lani, in ker je bil odziv otrok zelo dober, smo jo letos ponovili. Otroci z zanimanjem spremljajo naše razlage o gobah, tokrat smo jim predstavili tudi zeleno mušnico," je povedal predsednik gobarskega društva **Avgust Plemenitaš.**

S. Š., foto: Gorazd Kavčič

AMZS
AVTO-MOTO DRUŠTVO ŠENČUR
Stranska pot 1, Šenčur, tel.: 04/25 16 420
fax: 25 16 421, e-pošta: avtomotosencur@siol.net
uradne ure: torek in četrtek od 16. - 18. ure

DEJAVNOSTI: ● članstvo ● preventiva in vzgoja v cestnem prometu ● avto-moto šport ● avtošola v sodelovanju z avtošolo B&B

modro je biti član AMZS - AMD Šenčur

NAJ SE VAM V LETU 2011 IZPOLNI ENA ŽELJA, TISTA, KI JO NOSITE V SRCU, KI VAS SPREMLJA V MISLIH IN ODPIRA VRATA V IZPOLNITEV VSEH PREOSTALIH.

STREHA KUHAR d.o.o.
KROVSTVO
TESARSTVO
KLEPARSTVO
Poslovna cona A 55, 4208 Šenčur
tel.: 04/25 15 900,
fax: 04/25 15 901
e-pošta: streha.kuhar@siol.net
gsm: 041/614 105

Pooblaščeni smo za naslednje vrste kritin:
TRIMO TREBNJE, BRAMAC, TONDACH, SALONIT, RAVNE STREHE - SARNAFIL, TEGOLA, OKNA VELUX, DECRA, GERARD

V Šenčurju so jih lepo sprejeli

V VDC Kranj - Enoti Šenčur je v okviru zaposlitvene dejavnosti poudarek na tkanju, slikanju na steklo ter programu izdelave voščilnic, kar so prikazali na dnevu odprtih vrat.

Varstveno delovni center (VDC) Kranj je imel novembra v vseh svojih šestih enotah dneve odprtih vrat. "Letos, ko praznujemo desetletnico VDC Kranj, smo iskali način, s katerim bi pobližje predstavili zunanji javnosti vse tiste vsebine, ki potekajo v naši hiši, ne samo v okviru osnovne dejavnosti, ki jo po zakonu izvajamo, ampak tudi tistih vsebin, ki so namenjene dvigu kakovosti življenja," je povedala **Mirjana Česen,** direktorica VDC Kranj.

Tudi župan Miro Kozelj je obiskal VDC Kranj - Enoto Šenčur.

Najmlajšo enoto imajo v Šenčurju, odprli so jo 15. avgusta letos v poslovni stavbi na Delavski cesti 24 v Šenčurju. V najemu imajo 440 kvadratnih metrov površine, prostori so svetli in sodobni. Ko jih bodo povsem opremili, bo prostora za trideset uporabnikov, trenutno pa je vključenih petnajst uporabnikov.

"Poleg strokovne storitve vodenja in varstva je v segmentu zaposlitve pod posebnimi pogoji v enoti Šenčur v okviru zaposlitvene dejavnosti poudarek na tkanju, slikanju na steklo ter programu izdelave voščilnic. Enota se je že vključila v utrip občine Šenčur. Obiskali in navezali smo stike s številnimi institucijami in šenčurskimi gasilci. V sodelovanju z Društvom prijateljev mladine Šenčur bomo sodelovali pri okrasitvi novoletnih drevesc, udeležili se bomo tudi Šenčurskega bazarja s predstavitveno stojnico," je dejala Česnova in dodala, da jih je obiskal tudi župan Miro Kozelj: "Župan nas je obiskal ob dnevu odprtih vrat in nam ob tej priložnosti izrekel dobrodošlico v občini Šenčur ter izrazil vso podporo občine pri našem nadaljnjem delovanju. Z novoletno čestitko, željo po dobrem medsebojnem sodelovanju in sladkimi čokoladnimi dobrotami nas je ob vnovičnem obisku razveselil šestega decembra."

Suzana P. Kovačič

Kombi oblačil za Prizmo

Krajevna organizacija Rdečega križa Šenčur-Srednja vas je že četrtič zbrala za poln kombi oblačil in obutve za stanovalce Posebnega socialno varstvenega zavoda Prizma Ponikve.

Rdeči križ Šenčur-Srednja vas že vrsto let zbira rabljena oblačila in obutev, ki jih zadnji dve leti večinoma podarijo stanovalcem Posebnega socialno varstvenega zavoda Prizma Ponikve (občina Dobrepolje). Sredi jeseni so spet zbrali toliko oblačil, obutve in igrač, da so z njimi že četrtič napolnili kombi iz Ponikev. "Oblačila in obutev zbiramo skozi vse leto, občani nam jih navadno prinesejo v naše prostore v krajevnem domu v Šenčurju, večkrat pa se zgodi, da nam oblačila odložijo kar pred vrati ali pa jih prinesejo k meni domov," je pojasnila blagajničarka krajevne organizacije RK Šenčur **Francka Škofic.**

V zavodu Prizma Ponikve prebivajo ljudje s posebnimi potrebami in oboleli ali pa jih je življenjska zgodba pripeljala do situacije, da potrebujejo socialno varstveno storitev institucionalnega varstva. Nove pošiljke iz RK Šenčur-Srednja vas so bili seveda zelo veseli. "V našem zavodu se trudimo, da stanovalcem nudimo kompleksno storitev, predvsem pa se do njih obnašamo kot do ljudi, vrednih spoštovanja. Zaradi različnih, ne preveč dobrih socialnih ozadij, imajo naši stanovalci tudi nižje prihodke, ali sploh ne, zato smo vedno hvaležni vsake pomoči. Tako smo od RK Kranj in Šenčur prejeli že kar nekaj oblačil, pokrival, posteljnih prevlek in podobnega. Prav vsaka stvar je prišla prav in vse so v dejanski uporabi. Naši stanovalci so se razveselili celo igrač! Veseli smo tudi nadvse prijaznega odnosa in sodelovanja s strani omenjenih organizacij oziroma ljudi, ki tam delajo," je dejala **Katja Vipotnik,** direktorica in strokovni vodja Zavoda Prizma Ponikve. **Simon Šubic**

Čebelarji letos zelo aktivni

Čebelarji iz Čebelarskega društva Šenčur posadili več kot sto novih medovitih dreves.

Leto 2010 je zakorakalo v zadnji mesec. Za čebele je to mesec počitka, za ČD Šenčur pa čas za pregled in oceno dela v iztekajočem se letu. Kot tudi drugod v Sloveniji, nas je čebelarje na območju ČD Šenčur letos spomladi presenetilo večje število praznih panjev. Poleg tega pa nam je še vreme slabo služilo. Zato je bila letošnja medena bera ena slabših v zadnjih letih. Je pa večina čebelarjev v našem društvu uspela znova napolniti prazne panje, tako da v društvu optimistično gledamo na čebelarsko sezono 2011.

Precej bolj kot sama čebelarska bera v letu 2010 nas veseli dogajanje v društvu. Na šoli v Šenčurju že tretje leto uspešno deluje čebelarski krožek. Prav tako smo v letošnjem šolskem letu čebelarski krožek odprli tudi na podružnični šoli v Trbojah. Oba krožka v letošnjem šolskem letu obiskuje 36 otrok. Ob tej priložnosti se v društvu zahvaljujemo mentorju Viljemu Kavčniku za njegovo požrtvovalno delo pri vodenju obeh krožkov.

V letu 2010 smo v ČD Šenčur sodelovali tudi pri vseslovenski akciji ohranimo čebelo, v mesecu novembru smo darovali med za otroke v vrtcu Šenčur s podružnicami, poleg tega smo v vrtcih otrokom predstavili čebeljo družino. Čebelarji smo posadili več kot sto novih me-dovitih dreves, kot so javor, divja češnja, lipa. Sodelovali smo pri pripravi in izvedbi krompirjevega praznika v Šenčurju. Veseli smo, da se je v letu 2010 v društvo včlanilo nekaj novih članov in da smo uspeli organizirati strokovno predavanje za člane.

Na medenem zajtrku v vrtcu Šenčur

Čebelarji na povorki ob prazniku krompirja

V društvu smo sprejeli tudi odločitev, da zberemo čim več podatkov o zgodovini čebelarstva na območju občine Šenčur. Zato naprošamo vse, ki bi imeli kakršne koli podatke, fotografije, da se nam javijo.

Ob koncu leta 2010 želimo vsi čebelarji Čebelarskega društva Šenčur vsem občanom in občankam občine Šenčur vesele in zadovoljne božične praznike ter srečno, zdravo in medeno leto 2011. **Jure Kimovec**

Salon keramike OPERA se nahaja v centru sodobnega bivanja Cubis, v poslovni coni Šenčur.

NOVO v Šenčurju.
Salon keramike Opera.

Opera izhaja iz latinske besede opus, ki pomeni delo in se nanaša predvsem na umetniške izdelke. Material za mojstrovine najdete ravno v Salonu keramike Opera.

Odličen stil, vrhunska kakovost

V takšnem stilu kot najraje začnete in zaključite svoj dan v kopalnici, lahko svojo kopalnico tudi opremite. Pa naj bo to razigrano, razkošno, zapeljivo, igrivo, zaspano, živahno, moderno, klasično ali domišljijsko. Skratka kopalnico lahko ustvarite po svojem okusu z vrhunskimi kakovostnimi materiali keramike in gotovimi parketi, ki jih prav tako ponujajo v Salonu Opera. Pri njih najdete keramiko proizvajalcev, ki s svojo kakovostjo kotirajo zelo visoko, tako po obliki kot kakovosti materialov. Pa ne samo to, izberete si lahko tudi notranjo opremo za kopalnice z vsemi dodatki, katerih odlike so eleganca in zmogljivost. Če ne verjamete, da lahko s keramiko pričarate naravne barve in oblike, sodobni dizajn z najrazličnejšimi teksturami in vzorci, klasiko, razkošje in kar vam srce poželi, potem morate obiskati Salon Opera in se prepričati na lastne oči.

Delovni čas:
pon. - pet.: od 10. - 19. ure, sob.: od 9. - 13. ure

Tel.: 05/922-7005, fax: 05/922-7006
i: www.salonopera.si

OPERA Salon keramike

Komunala Kranj

Izkoristite novo možnost obveščanja

Prijavite se na obveščanje po e-pošti ali SMS sporočilih

Pravočasno in učinkovito obveščanje je še posebej pomembno v primerih, ko je oskrba s pitno vodo motena. Do motene oskrbe s pitno vodo pride zaradi okvar na javnem vodovodnem omrežju in v času posegov na omrežju, kot so redno in izredno vzdrževanje, obnove, prevezave na omrežju. Zavedamo se, da je trenutni sistem obveščanja pomanjkljiv, saj z objavami na radijskih postajah in naši spletni strani ne zajamemo vseh uporabnikov, pri katerih je oskrba s pitno vodo v določenem času motena. Zato smo že nekaj časa iskali primerno rešitev, ki bo omogočala hitro in učinkovito obveščanje. **Rešitev smo našli v sodobnih komunikacijskih kanalih, v e-pošti in SMS sporočilih.** Sistem individualnega obveščanja je že v zaključni fazi, kar pomeni, da ga moramo le še dopolniti z bazami uporabnikov, ki želite biti obveščeni po e-pošti in ali po SMS sporočilu. **Vsa sporočila so brezplačna.**

V začetni fazi boste obveščeni:

- o moteni oskrbi s pitno vodo v času načrtovanih del na javnem vodovodnem omrežju (sporočili vam bomo, kakšna dela se izvajajo in koliko časa bo delo potekalo oz. bo oskrba s pitno vodo motena),
- o moteni oskrbi s pitno vodo v času okvar na javnem vodovodnem omrežju (sporočili vam bomo predvideni čas odprave napake),
- o morebitni sanitarni neustreznosti vode (sporočili vam bomo razlog za neustreznost pitne vode, čas, v katerem se morajo izvajati potrebni ukrepi, kot je na primer prekuhavanje vode, in vam po odpravi napake poslali novo sporočilo o preklicu neustreznosti pitne vode).

Pozivamo vas, da na naši spletni strani www.komunala-kranj.si izpolnite obrazec "Prijava na obvestila". Vašo prijavo nam lahko sporočite tudi po e-pošti na naslov info@komunala-kranj.si ali pisno na naslov Komunala Kranj, d. o. o., Ulica Mirka Vadnova 1, 4000 Kranj.

V prijavi nam sporočite vaše osnovne podatke (ime in priimek ter naslov) ter na kakšen način želite biti obveščeni: po e-pošti (navedite naslov vaše e-pošte) in/ali SMS sporočilu (navedite vašo mobilno številko).
Če mesečno prejemate račun za komunalne storitve neposredno z naše strani, prosimo, **pripišite številko kupca**, ki je navedena v zgornjem desnem robu računa za komunalne storitve.
Če račune za komunalne storitve prejemate preko upravnika, pa prosimo, **pripišite upravnika** objekta, v katerem živite.

S pridobljenimi podatki bomo ravnali v skladu z Zakonom o varstvu osebnih podatkov. Kadarkoli imate seveda možnost, da se odjavite iz sistema individualnega obveščanja. Odjavo nam sporočite po e-pošti na naslov info@komunala-kranj.si ali pisno na naslov Komunala Kranj, d. o. o., Ulica Mirka Vadnova 1, 4000 Kranj.

Pričakujemo, da bomo sistem individualnega obveščanja začeli uporabljati v prvih mesecih prihodnjega leta. Glede na to, da gre za vzpostavitev novega sistema, se vam za morebitne napake iskreno opravičujemo in vas prosimo za razumevanje. Vaši predlogi in pripombe so dobrodošli na info@komunala-kranj.si.

V zimskem času spremenjen urnik odvoza bioloških odpadkov

Letos smo nadgradili sistem ločenega zbiranja odpadkov in uvedli ločeno zbiranje odpadne embalaže in bioloških odpadkov po tako imenovanem sistemu od vrat do vrat. Mešane komunalne odpadke in odpadno embalažo odvažamo vsak drugi teden, medtem ko biološke odpadke odvažamo tedensko. V zimskem času se količine bioloških odpadkov zmanjšajo, kar že opažamo pri praznjenju vaših zabojnikov. Zato smo se odločili, da v zimskem času zmanjšamo pogostost odvoza bioloških odpadkov. Zaradi uskladitve z urnikom odvoza odpadkov v drugih občinah se bo v tem času spremenil tudi dan odvoza.

V času od 1. januarja do 31. marca 2011 bo odvoz bioloških odpadkov potekal na 14 dni, vsak drugi četrtek.

Posledično se bodo zmanjšali tudi zneski na računih pri gospodinjstvih, ki biološke odpadke zbirate z zabojniki za biološke odpadke. Stroški zbiranja, prevoza in odstranjevanja bioloških odpadkov se bodo v času od 1. januarja do 31. marca 2011 razpolovili.

Če bomo ugotovili, da sistem odvoza na 14 dni v predlaganem obdobju ne bo uspešen, bo odvoz v prihodnje celo leto potekal tedensko oziroma se bo obdobje odvoza na 14 dni lahko tudi podaljšalo.
Ker želimo odvoz odpadkov čim bolj prilagoditi vašim potrebam in številu vozil za odvoz odpadkov, s katerimi razpolagamo, prilagamo urnik odvoza odpadkov samo za prvo polovico leta. Tako dopuščamo možnost za morebitne spremembe v drugi polovici leta 2011.

JANUAR						
P		3	10	17	24	31
T		4	11	18	25	
S		5	12	19	26	
Č		6	13	20	27	
P		7	14	21	28	
S	1	8	15	22	29	
N	2	9	16	23	30	

FEBRUAR						
P		7	14	21	28	
T	1	8	15	22		
S	2	9	16	23		
Č	3	10	17	24		
P	4	11	18	25		
S	5	12	19	26		
N	6	13	20	27		

MAREC					
P		7	14	21	28
T	1	8	15	22	29
S	2	9	16	23	30
Č	3	10	17	24	31
P	4	11	18	25	
S	5	12	19	26	
N	6	13	20	27	

APRIL						
P		4	11	18	25	
T		5	12	19	26	
S		6	13	18	27	
Č		7	14	21	28	
P	1	8	15	22	29	
S	2	9	16	23	30	
N	3	10	17	24		

MAJ						
P		2	9	16	23	30
T		3	10	17	24	31
S		4	11	18	25	
Č		5	12	19	26	
P		6	13	20	27	
S		7	14	21	28	
N	1	8	15	22	29	

JUNIJ					
P		6	13	20	27
T		7	14	21	28
S	1	8	15	22	29
Č	2	9	16	23	30
P	3	10	17	24	
S	4	11	18	25	
N	5	12	19	26	

- odvoz mešanih komunalnih odpadkov
- odvoz odpadne embalaže
- odvoz bioloških odpadkov

Na dan odvoza pravočasno pripravite samo tiste odpadke, ki jih po urniku odvažamo. Z odvozom odpadkov začnemo ob 6. uri zjutraj.

Biološki odpadki ne sodijo v plastične vrečke

Biološki odpadki predstavljajo velik del nastalih gospodinjskih odpadkov. Z ločenim zbiranjem bioloških odpadkov preprečimo, da ne končajo na odlagališčih, kjer so vir nastajanja toplogrednih plinov. Biološke odpadke moramo vrniti v nadaljnjo uporabo. To lahko storimo na dva načina, in sicer da svoje biološke odpadke sami kompostiramo ali jih odlagamo v rjavi zabojnik za biološke odpadke. V zabojniku odložene odpadke Komunala Kranj odpelje predelovalcem.

Pri odlaganju bioloških odpadkov je zelo pomembno, da jih ne odlagamo v navadnih plastičnih vrečkah. Uporabiti moramo biorazgradljive papirnate vrečke ali vrečke iz posebne folije. V prvih mesecih prihajajočega leta vam bomo ponudili možnost nakupa cenovno ugodnejših biorazgradljivih vrečk. O načinu prodaje vas bomo pravočasno seznanili.

Ti odpadki so bili odloženi v zabojnikih za biološke odpadke. **Žal velik del predstavljajo plastične vrečke.** Zaradi nepravilnega odlaganja bioloških odpadkov v plastičnih vrečkah je bil onemogočen proces predelave odpadkov. Predelovalec bioloških odpadkov ni mogel predelati, zato so ti končali na odlagališču.

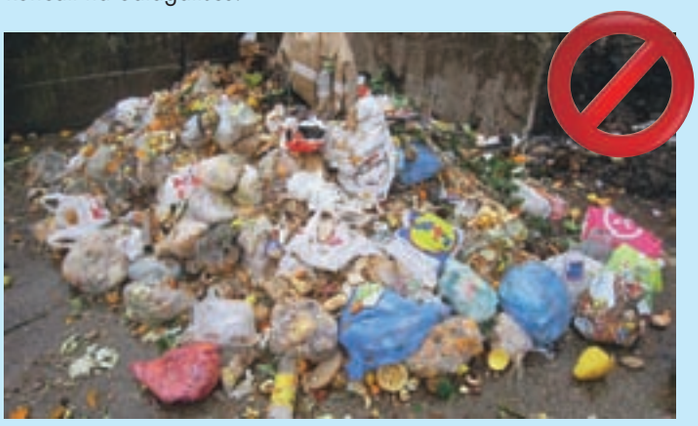

Mladi gasilci so imeli kviz

Gasilska zveza Kokra je oktobra že po tradiciji organizirala tekmovanje v kvizu za gasilsko mladino. Letos je za izvedbo kviza poskrbelo Prostovoljno gasilsko društvo Voklo, zato je tekmovanje potekalo v njihovem gasilskem domu. Kviza se je udeležilo 41 ekip, ki so bile razdeljene v tri kategorije: mlajših pionirk in pionirjev, starejših pionirk in pionirjev ter mladink in mladincev. Kot je pojasnil v. d. predsednika mladinsk komisije v GZ Kokra Franci Draksler, so morali mladi gasilci pokazati znanja iz zgodovine gasilstva, požarne preventive, splošnega gasilskega znanja, vezanja vozlov, poznavanja gasilskega orodja ... V skupini mlajših pionirjev in pionirk je prvo mesto zasedla ekipa PGD Prebačevo-Hrastje 6, druga je bila ekipa PGD Trboje 2 in tretje PGD Voklo 2. Pri starejših pionirjih in pionirkah je bilo najboljše PGD Trboje 1, druga je bila ekipa PGD Srednja vas 2 in tretje PGD Srednja vas. Med mladinci in mladinkami je zmagala ekipa PGD Voklo, drugo mesto je pripadlo PGD Preddvor in tretje ekipi PGD Srednja vas. Najboljši ekipi v vsaki kategoriji sta se uvrstili na regijsko tekmovanje Gasilske zveze Gorenjske v Poljanah nad Škofjo Loko. **S. Š.**

Obvestilo lovcev

Lovci Lovske družine Šenčur prosimo in opozarjamo vse lastnike psov, naj imajo v naravi pse na povodcih in naj jih ne spuščajo prosto v lovišče. Za divjad so posebej nevarni potepuški psi, ki so brez kontrole v lovišču. Visok sneg namreč otežuje srnjadi hiter beg pred psi, ker se jim sneg predira, psom pa ne. Samo zadnje čase so potepuški psi raztrgali pet srnjadi.

Lovci obveščamo in opozarjamo lastnike in vodnike psov, da policija in inšpekcijske službe kaznujejo lastnika prosto gibajočega se psa s kaznijo najmanj 420 evrov, lovska organizacija pa je upravičena po odškodninskem ceniku do odškodnine za umorjeno srnjad v višini 630 evrov za kos. **Roman Ropret, gospodar LD Šenčur**

Letos gasili požar na šoli

Prostovoljno gasilsko društvo Voklo je tudi letos ob mesecu požarne varnosti (oktobru) v Voklem pripravilo požarno vajo, v katero so vključili šolske otroke. Tokrat so prikazali evakuacijo OŠ Voklo, reševanje v prometni nesreči in reševanje voznika iz vozila (razrez). ”Najprej smo evakuirali otroke iz šole, sledilo je posredovanje zaradi požara v šolski kuhinji. Ker so po scenariju vaje štirje učenci ostali v šolski stavbi, so jih morali gasilci poiskati in rešiti pred nevarnostjo. Na šolskem igrišču je nato sledil še prikaz reševanja v prometni nesreči, ki so ga izvedli kranjski poklicni gasilci, ki so se prijazno odzvali našemu povabilu. Tema letošnjega meseca požarne varnosti je bila ne igraj se z ognjem, zato smo želeli učiteljem in učencem čim bolj realno predstaviti, kako morajo reagirati v primeru resničnega požara,” je razložil predsednik PGD Voklo **Bojan Maček.** Na vaji je sodelovalo 68 učencev in 21 otrok iz vrtca ter šest učiteljev in vzgojiteljev. Od gasilcev pa so sodelovali člani gasilskih društev Voklo, Prebačevo-Hrastje in Trboje ter Gasilsko reševalne službe Kranj. **S. Š.**

Šenčurski Godlar na znamki

Pošta Slovenije bo 28. januarja kot zadnjo v seriji znamk Folklora - maske izdala znamko z motivom šenčurskega Godlarja. ”To je velika čast tako za naše društvo kot tudi za občino Šenčur. Znamka bo trajen spomin na našega Godlarja, zato za nas pomeni največje priznanje doslej,” pravi predsednik društva **Milan Sušnik.** Pošta Slovenije je priložnostne znamke na temo pustnih mask začela izdajati leta 1996. ”Serija znamk Folklora - maske je nastala na pobudo našega stalnega strokovnega sodelavca prof. dr. Janeza Bogataja, ki je sodeloval tudi pri predlogih za motive znamk,” je pojasnil **Uroš Doberšek,** vodja Službe za znamke. Z omenjeno serijo pustnih znamk želi pošta seznaniti zbiralce in uporabnike poštnih storitev doma in po svetu z delom naše kulturne dediščine, ki se hkrati pojavlja kot turistična znamenitost. V zadnjih štirinajstih letih so se na priložnostnih znamkah iz serije pustnih mask med drugim pojavili Ptujski koranti, Cerkljanska lavfarija, Borovo gostüvanje, brkinski škoromati, Mačkare iz Dobrepolja, Vrbiške Šjeme in Pustnaki iz Mozirja. **S. Š.**

Uporabil tudi podrto lipo

V šenčurskem muzeju se je novembra s samostojno razstavo unikatnih lesnih izdelkov Objemi drevo predstavil Jože Koželj iz Voklega.

Jože Koželj iz Voklega je svojo ustvarjalnost iz lesa začel izražati pred osmimi leti. Na lesarski šoli se je izučil za mizarja, začel je sodelovati s Centrom za trajnostni razvoj podeželja Kranj in z njimi večkrat razstavljal, priključil pa se je tudi likovnikom iz Cerkelj. Kar nekaj časa je trajalo, da mu je uspelo priti na pot oblikovanja in mu je iz lesa uspelo ustvariti nekaj več. Zdaj izdeluje in oblikuje vse, od manjših igrač in lesenih posod do stolov in celo pohištva. ”To, kar je Jože naredil, ima nek pomen in ima posebno dušo - tako, kot jo je v izdelek vdihnil sam,” je povedal župan Miro Kozelj.

Koželj se kot umetnik želi ves čas izpopolnjevati, zato se je letos udeležil tudi delavnice kiparke Dragice Čadež na temo kiparjenje v lesu. Spoznal je dodatno dimenzijo ustvarjanja izdelkov z dušo. V tistem času sta nastali skulpturi Sončnice in Ura muhe enodnevnice, zadnji nastali Koželjevi izdelki pa so sklede Oko, Nastanek zemlje, Stara Windows in druge. Izdelki so narejeni iz različnih, največ domačih vrst lesa: češnje, hruške, jablane, bukve, javorja, jesena in oreha. O slednjem je Koželj povedal, da je ”najboljši - elastičen, estetski, super za obdelavo, preprosto - fantastičen”. Zadnje posode so nastale tudi iz vogljanske lipe, ki je letos klonila pred viharjem, in iz vokljanskih vrb, ki so jih podrli zaradi širitve ceste. Med njegove prepoznavne izdelke spadajo tudi t. i. Jožetove deske za rezanje - vsaka s svojo zgodbo. Dr. Franc Pohleven, redni profesor na oddelku za lesarstvo Biotehniške fakultete v Ljubljani, pa je povedal: ”Les je edini, ki lahko pripomore k temu, da se bodo posledice podnebnih sprememb izboljšale.”

Jože Koželj je svoje vsakdanje življenje in spremembe, ki jih je doživel, leta 2008 opisal tudi v knjigi aforizmov z naslovom Piskarije 333 aforizmov. **Monika Kern**

Jože Koželj ob svojih izdelkih

FRANŠIZNA SKUPINA
SIMIČ & PARTNERJI
sconto d.o.o.

Mlakarjeva ulica 76, 4208 Šenčur,
Tel.: 04/279 10 00, fax: 04/279 10 30 www.sconto.si

Računovodska in davčno svetovalna hiša z 20-letno tradicijo

Prednosti našega podjetja so:

- visoko izobražen in z znanjem dobro podkovan kader, ki je vedno na voljo
- nenehno izobraževanje zaposlenih
- hitre in učinkovite storitve
- posebna znanja, ki jih naročnik v svojem podjetju nima
- konkurenčne cene
- dobro ime na področju računovodske stroke
- ponudba številnih raznolikih storitev
- dovolj velik servis, da se lahko spopade z vsemi nepredvidljivimi situacijami
- dobro poznavanje računovodskih, davčnih, delovno pravnih in drugih predpisov
- sprotno seznanjanje naročnika z rezultati poslovanja
- zavarovanje poklicne odgovornosti pri zavarovalnici
- člani združenja računovodskih servisov pri GZS
- povezovanje s strokovnjaki s področja računovodstva, davkov, revizije, prava

V Cubisu tudi galerija ...

V razstavnem prostoru Centra Cubis je na ogled razstava del akademskega slikarja Klavdija Tutte.

Ob osrednjem galerijskem prostoru občinskega muzeja, v katerem so občasno na ogled različne razstave, ta trenutek si lahko ogledate razstavo slik Slavice Štirn, je Šenčur pred dnevi dobil nov razstavni prostor v okviru Centra sodobnega bivanja Cubis. Kot prvi ga je s svojimi najnovejšimi deli oplemenitil akademski slikar **Klavdij Tutta.** V slovenskem likovnem prostoru eden osrednjih avtorjev mediteranskega pejsaža je tokrat na ogled postavil dela iz cikla *Žuborenje barv,* ki obsegajo tako slikarska platna kot barvne skulpture, ter svoje najnovejše slike, ki jih je poimenoval *Mediteranski pomoli.*

Gledalca tako s slikarskih platen pozdravljajo dolmeni, menhirji, biki, ciprese, očesa, otočki in drugi, v prepoznavnem likovnem nagovoru akademskega slikarja Klavdija Tutte značilni motivni elementi. Tudi barvno topel mediteranski milje Tuttovih slik je pravi balzam v teh hladnih zimskih dneh, njegove namišljene kraške pokrajine pa gledalca odpeljejo daleč tja v pravljične svetove, ki jih je avtor začel povezovati tudi z morjem in otočki v njem. "Pri delih iz lanskega in letošnjega leta se je v mislih prestavil na mejo med morjem in kopnim - v pristanišče, na kar nas opozarjajo stilizirane, geometrijsko pravilne oblike pomolov v spodnjem delu kompozicij," je v nagovoru k razstavi povedal umetnostni zgodovinar dr. Damir Globočnik in dodal, da gre kot vselej za novoustvarjeni likovni svet, za likovni odsev, odraz slikarjevega doživljanja nekega ambienta in ne za upodabljanje konkretne motivike.

V pogovoru na odprtju razstave: (z leve) Andrej Ržišnik, Klavdij Tutta in Andrej Perc / Foto: Igor Kavčič

Kot je povedal Andrej Ržišnik iz Skupine Ržišnik Perc, naj bi v tem razstavišču sprva postavili vsaj dve razstavi na leto. Na odprtju tokratne razstave pa je prisotne nagovoril tudi župan Miro Kozelj, zadovoljen, da je Šenčur s tem dobil še eno novo galerijo. **Igor Kavčič**

Nakup koledarja je plemenita poteza

Polepšajte vaš dom s koledarjem 2011 s fotografijami poklicnih gasilcev Gasilsko reševalne službe Kranj in postavni fantje bodo "varovali" vaš dom kar celo leto!

Cena koledarja je le **10 EUR**. Celoten izkupiček od prodaje gre v humanitarne namene. Z nakupom koledarja boste zadovoljni vi, pa še pomagali boste.

Koledar lahko kupite na Gorenjskem glasu, Bleiweisova cesta 4 v Kranju, ga naročite po telefon: **04/201 42 41 ali na: narocnine@g-glas.si**

Gorenjski Glas

Razstava slik Slavice Štirn

V Muzeju Občine Šenčur do 2. januarja poteka razstava likovnih del Impresije umetnice Slavice Štirn iz Britofa pri Kranju, ki se je ustvarjanju poezije in slikarstvu posvetila po upokojitvi. Izdala je že tri pesniške zbirke in je ena od ustanoviteljev slovenskega društva poezije haiku. Je tudi članica Društva likovnikov Ljubljane, doslej pa se je s svojimi deli predstavila na več kot tridesetih samostojnih razstavah, večkrat pa je sodelovala tudi na skupinskih razstavah. Večinoma ustvarja v oljni tehniki, občasno pa uporabi tudi akvarel. Tokrat predstavlja cvetlično tihožitje, razstavo pa dopolnjujeta tudi študiji aktov dveh mladih deklet. "Poanta in rdeča nit njenih slik je v vzdušju, motivih, odnosu, v predanosti in iskrenosti - še posebej do narave in rastlinskega sveta. Cvetličnim tihožitjem v opusu Slavice Štirn pripada prav posebno mesto. Toliko lepote, krhkosti, vdanosti in nebogljenosti je zaznati v njih," je zapisala Nuša Podgornik, umetnostna zgodovinarska in likovna kritičarka. **S. Š., foto: T. D.**

Visoška kulturna jesen

Visoško kulturno jesen smo tako kot vsako leto doslej začeli z akademijo v počastitev krajevnega praznika Visoko-Milje.

Akademija je bila ekološko obarvana, saj je bila v celoti posvečena vodi in ravnanju s tem bogastvom, ki ga imamo zaenkrat še dovolj. Na akademiji smo podelili tudi krajevna priznanja najzaslužnejšim krajanom. Letošnja smo podelili zakoncema Lenki in Milanu Krišlju, ki skrbita za ohranjanje kulturne dediščine, Zdravku Žagarju za svoj prispevek h gasilstvu in Mihi Krišlju za življenjsko delo, ki je ogromno prispeval h kulturi v naši krajevni skupnosti in tudi širši okolici. Teden ob krajevnem prazniku smo zaokrožili s koncertom pesmi upora "Zapoj zdaj, srce partizansko", ki smo ga organizirali skupaj z Zvezo borcev Visoko.

Novembra smo že osmo leto zapored pripravili tradicionalni izbor talentov naše občine. Prijavili so se otroci različnih starosti, ki so predvsem igrali na inštrumente, peli in plesali. Čeprav so za nas vsi zmagovalci, ki premorejo toliko poguma, da se predstavijo pred polno dvorano, smo letos malo spremenili pravila in dali možnost izbire svojega favorita publiki in strokovni komisiji. Komisiji smo dali možnost, da izberejo dva favorita, publiki pa enega. Glede na to, da je bilo letos kar nekaj dobrih nastopov, se publika ni mogla odločiti za enega favorita, saj sta najvišje število točk dosegla kar dva.

Novembra pa smo začeli tudi z otroškimi dopoldanski matinejami, sezono smo začeli s plesno predstavo plesnega društva Netopir "Kako so Slovenci plesali". Z otroškimi predstavami bomo nadaljevali januarja, tako da toplo vabimo vse otroke in njihove starše na otroške predstave. November smo zaokrožili s sobotnimi ustvarjalnimi delavnicami. Dopoldan smo popestrili z otroškimi delavnicami, kjer so otroci izdelovali okraske za novoletno jelko, ki bodo razstavljeni na eni izmed jelk v središču Šenčurja. Popoldne pa smo organizirali ustvarjalne delavnice za odrasle, kjer smo izdelovali adventne venčke.

November se je počasi prevesil v praznični december, ki na Visoko prinaša kar nekaj prireditev. V soboto pred Miklavžem je tudi naše otroke v dvorani obiskal sveti Miklavž s spremstvom in igrico Snežaki korenjaki, ki so jo pripravili otroci iz našega društva. Da pa je bilo praznično vzdušje popolno, je Miklavž otroke razveselil z darili, ki jih je prispevala naša občina.

V soboto, 11. decembra, smo se odpravili na izlet v čarobni Innsbruck. Ogledali smo si svečarsko delavnico v Brixleggu, čarobni muzej kristalov Swarovski in seveda čarobni Innsbruck s stojnicami in prazničnim okrasjem.

V soboto, 18. decembra, bomo imeli v dvorani tradicionalno predbožično prireditev "Ljubezen in prijateljstvo". Na prireditvi bodo nastopili otroci iz našega kulturnega društva z igrico Kot kupček snega ter otroci iz vrtca Janček. Otroke bo obiskal dedek Mraz z darili, za katere so prispevali naši donatorji. V imenu otrok se vsem najlepše zahvaljujemo. Na koncu pa se bomo prijateljsko družili ob toplem čaju in domačem pecivu.

Bližajo se prazniki, ki nas vedno znova vabijo na pot iskanja sreče. Tople besede in dlan, ki jo stisnemo drug drugemu, so namig, da smo s svojo pomočjo in prijateljstvom nekje v bližini in da v tem iskanju nismo sami. Želimo vam lepe praznike. **Sašo Gašperlin**

WWW.GORENJSKIGLAS.SI

Koncert ljudskega petja

Kulturno društvo Simon Jenko in Trbojske ljudske pevke sta na rojstni dan Franceta Prešerna pripravila prireditev Pri nas doma.

Prvi decembrski petek so Trbojske ljudske pevke v sodelovanju s Kulturnim društvom Simon Jenko v kulturnem domu v Trbojah pripravile prireditev Pri nas doma, na katero so povabile tudi pevske skupine in zbore, s katerimi so med letom sodelovale. Ker je prireditev potekala na rojstni dan Franceta Prešerna (3. decembra) so se spomnili tudi velikega pesnika. Program je povezoval Janez Stare.

Pri Trbojskih ljudskih pevkah prepeva devet pevk iz Trboj, Žerjavke in Prebačevega. Občinstvu so se prvič predstavile marca 2006, od takrat naprej pa redno sodelujejo na različnih vaških in občinskih prireditvah, odzovejo se povabilom na podoknice ob življenjskih jubilejih, obiskujejo domove starostnikov in društva upokojencev. Prepevajo predvsem pesmi, ki so se jih naučile od svojih mam, starih mam, tet in nekaj teh so zapele tudi na tej prireditvi. Na njej se je predstavil tudi Mladinski pevski zbor KUD Simon Jenko Trboje.

Med gostujočimi skupinami so se prve predstavile Predice iz Kamnika, ki prav tako ohranjajo spomin na ljudske pesmi, njihov nastop pa je popestril harmonikar Jože Jagodic. Sledila je deklamacija pesnice Ljudmile Valeta iz Stražišča pri Kranju, člani KUD-a Jože Šifrer iz Žabnice so odigrali skeč o prometni nesreči, lep večer pa so zaključili pevci Kranjskega kvinteta, ki prav tako radi posežejo po ljudskih pesmih. Gre za uveljavljeno pevsko zasedbo, ki je leta 2008 praznovala petnajstletnico delovanja, ob tej priložnosti pa je prejela Prešernovo plaketo mesta Kranja. Doslej so izdali tudi dve zgoščenki.

Trbojske ljudske pevke (na sliki) so na predpraznično prireditev povabile pevske zasedbe, s katerimi so med letom sodelovale.

Na prireditev je bila povabljena tudi ljudska pevska skupina Taščica KUD Rače, ki pa je morala zaradi sneženja svoj nastop odpovedati.

Simon Šubic

Biti godbenik je zabavno

Pihalni orkester Občine Šenčur vztrajno napreduje in pridobiva nove člane, kar ob dobrem vzdušju ni težko.

”Biti godbenik je zabavno,” zagotavlja **Matevž Štular,** predsednik Pihalnega orkestra Občine Šenčur, ki deluje že osmo leto. V orkestru redno pridobivajo nove člane, medtem ko redkokdaj kdo odide, in še to zaradi službenih obveznosti ali menjave šole, pojasnjuje Štular. ”Za našo godbo je značilno, da v njej sodeluje veliko otrok in mladine, odraslih je manj. Večina mladih članov na lastno pobudo obiskuje tudi glasbeno šolo v Kranju, tako da smo v osmih letih že precej napredovali, zato začenjamo izvajati tudi nekoliko bolj zahtevno glasbo. Smo v dobri kondiciji, tako glasbeni kot družabni. Enkrat na leto odidemo na intenzivne vaje v odročne kraje; letos smo na primer bili na Medvedjem Brdu med Logatcem in Žirmi. Na teh vajah ne damo poudarka samo glasbi, ampak tudi druženju. Gremo se športne igre, vmes pa se še kaj novega naučimo,” je povedal Štular. Zadnji dve leti pihalni orkester vodi prof. Vladimir Brlek, pridobili pa so tudi njegovega pomočnika Davorja Pecmana, ki je odgovoren za pihalno sekcijo.

V orkestru je še nekaj prostora za nove člane. ”Želimo si nadaljnje širitve, torej pridobiti nove člane iz občine Šenčur. Starost ni pomembna, prav tako ni nujno predhodno glasbeno znanje. Za nas je pomembno predvsem, da imate veselje do glasbe. Glede na to, da smo lani dobili svoje prostore, razmišljamo tudi o svoji godbeni šoli,” pravi predsednik pihalnega orkestra, ki je vsem na voljo tudi za informacije po telefonu 041/465 600.

Pihalni orkester se te dni pripravlja tudi na tradicionalni božični koncert. ”Stremimo k temu, da bi imeli drugačen repertoar od drugih godb po Sloveniji, zato smo letos prvič v tujini nakupili notno gradivo predvsem zabavne glasbe. Na božičnem koncertu bodo obiskovalci tako že lahko predstavili filmski skladbi, ki ju v Sloveniji še ni odigrala nobena godba.” **Simon Šubic**

V šenčurski godbi gojijo tako lepo glasbo kot dobro vzdušje med člani.

Kako rešiti problem alkoholizma

Svetovalnica za ljudi v stiski zaradi zlorabe alkohola je anonimna in brezplačna.

V naši kulturi je pitje alkoholnih pijač pogosto, ob najrazličnejših priložnostih, od rojstva do smrti ... Ko človek sliši besedo alkohol, ta beseda ni nevtralna kakor druge. Eden ob njej pomisli: "Vsi ljudje pijejo in pitje je nekaj normalnega." Drugi pa začuti stisko: "Alkohol prinaša nesrečo v življenje naše družine."

Človek si lahko zelo hitro pridobi izkušnjo, da napetost, težave ter nerešena vprašanja izginejo, če se opije. Alkohol pa je omamno sredstvo, ki lahko po rednem (kar ne pomeni nujno vsak dan) in prekomernem uživanju pripelje do zasvojenosti. Problemi alkoholizma so pri vsakem drugačni, nekatere temeljne značilnosti zasvojenosti z alkoholom, ki jih lahko opazimo pri človeku, pa so, da ne vzdrži daljše časovno obdobje brez alkohola, da ga "pijača vleče", da se rad pogovarja o pijači in pitju s svojimi "prijatelji", da poskuša opravičiti pitje in spremenjeno vedenje pred seboj in pri domačih, da se počuti nelagodno in ga je sram zaradi opijanjanja pred ljudmi, ki so mu blizu, da je poskušal kontrolirati svoje pitje, pa ni šlo. Vedenje človeka, ki pije, se spremeni. Spremenijo pa se tudi njegovi najbližji. Zasvojenost povzroči spremembe v vedenju pri vseh članih družine. Zasvojeni človek niha v razpoloženju, otroci pa so ob takem očetu ali materi razdvojeni in nemirni. Zasvojeni človek ne upošteva meja drugih, zato se njegovi najbližji počutijo ogoljufane in razvrednotene. Posledice pri svojcih so lahko celo hujše kot pri alkoholikih. **Svetovalnica za ljudi v stiski zaradi** lastnih **težav v zvezi z uživanjem alkohola** ali svojcev in prijateljev, Društva socialni forum za zasvojenosti in omame iz Ljubljane, nudi:

- pogovore ljudem, ki dvomijo o svojem odnosu do alkohola ali so v stiski zaradi pitja koga od svojcev ali prijateljev,
- informacije o preprečevanju zasvojenosti pri mladih,
- informacije o oblikah pomoči in samopomoči zasvojenim,
- partnerske in družinske svetovalne pogovore,
- pripravo in pomoč pri vključitvi v psihosocialne programe za zdravljene alkoholike in njihove svojce,
- psihosocialno urejanje v terapevtskih skupinah,
- rehabilitacijo v klubih zdravljenih alkoholikov in prijateljskih skupinah.

V svetovalnici so na voljo izkušeni strokovnjaki. Temeljni pristop izhaja iz celostnega pogleda na človeka in njegovo okolje. Za pogovor v svetovalnici se je treba dogovoriti osebno ali po telefonu **01/438 68 00** ali **01/438 68 05.** Svetovalnica je odprta od ponedeljka do petka med 9. in 15. uro. Najave pogovorov sprejemamo tudi vsak ponedeljek od 17. do 20. ure v prostorih Inštituta Antona Trstenjaka, na Resljevi 11, v Ljubljani. Možno se je na svetovalnico obrniti tudi po spletni pošti socialni.forum@gmail.com ali si več prebrati na spletnem naslovu http:// drustvo-socialni-forum.blogspot.com. **Svetovanje je anonimno in brezplačno,** saj program sofinancirata MOL in MDDSZ.

Problem zasvojenosti je tako širok in velik, da ga je težko videti v vsem obsegu, saj je kot zamočvirjena džungla. Vendar pa skoznjo pelje **pot k rešitvi.** Mnogi je niti ne opazijo in zato potrebujejo pomoč, da jo najdejo.

Društvo Socialni forum za zasvojenosti in omame

Šenčurski kruh kot v dobrih starih časih.
Družinska tradicija že od leta 1947

PEKARNA UMNIK ŠENČUR od 1947

PEKARNA UMNIK ŠENČUR
Kranjska c. 6, Šenčur
tel.: 04/251 52 85

TRGOVINE V KRANJU:
Poštna 6, tel.: 04/231 92 90
Bleiweisova 6, tel.: 04/231 92 93
Cesta Staneta Žagarja 16, tel.: 04/231 92 92

BUTIK KRUHA IN KAVARNICA V CERKLJAH:
Ulica F. Barleta 23, tel.: 04/252 92 70

Vesele božične praznike in srečno v letu 2011!

Pekarna Umnik Šenčur, Nikolaj Umnik s.p., Kranjska cesta 38, Šenčur

V+ grošelj
tapetništvo, salon sedežnih garnitur
izdelava po meri
Vesel Božič in Srečno 2011
www.groselj.si
M: 051/ 877 920
info@groselj.si
SALON Suhadole 57, 1218 Komenda
T: 01/ 723 92 16

PIHALNI ORKESTER OBČINE ŠENČUR
vabi na
BOŽIČNO-NOVOLETNI KONCERT
v nedeljo, 26. 12. 2010, ob 19.30 uri
v dvorani Doma krajanov v Šenčurju

PUHAR
Dejavnost:
- tesarstvo
- krovstvo
- kleparstvo

UROŠ PUHAR s.p.
Velesovska c. 39
4208 Šenčur
telefon: 04/2515 580, 04/2515 581
gsm: 041/774 310

Pooblaščeni smo za naslednje vrste kritin:
Tondach, Creaton, Bramac, Esal, Gerard, Tegola

SREČNO 2011

Naj bo v prihajajočem letu 2011
mnogo lepih trenutkov, ki se
neizbrisno vtisnejo v spomin.

Naj bo čisto okolje
vir zdravja, sreče in veselja.

Komunala Kranj

KOMUNALA KRANJ d.o.o., UL. MIRKA VADOVA 1, KRANJ

Super ideja za darilo!

OBDARUJTE SVOJE NAJDRAŽJE Z NAROČNINO
NA GORENJSKI GLAS!

Naročnino lahko podarite v vrednosti,
ki jo sami določite. Če se boste odločili za celoletno
naročnino, vam bomo priznali še kup ugodnosti.
Za več informacij nas, prosimo,
pokličite, nam pišite ali se pri nas
oglasite osebno!

Podarite nekaj lepega.
Podarite naročnino na Gorenjski glas,
ki za vas izhaja vsak torek in petek.

Za naročnine pokličite 04 2014241
ali pišite na e-naslov narocnine@g-glas.si

Gorenjski Glas

ZA VAS BELEŽIMO ČAS

WWW.GORENJSKIGLAS.SI

Delo krajevnega urada v prihodnjem letu

Iz Upravne enote Kranj sporočajo, da jim je z Občino Šenčur uspelo uskladiti in podaljšati uradne ure na Krajevnem uradu Šenčur.

Krajevni urad Šenčur, ki opravlja storitve v pristojnosti Upravne enote Kranj, Oddelka za upravne notranje zadeve, bo v prihodnjem letu odprt vsako sredo od 8. do 17. ure. V poletnih mesecih, od 1. julija do 31. avgusta, bo krajevni urad zaprt.

Krajevni urad Šenčur nudi naslednje storitve:

- sprejem vloge za izdajo novih osebnih dokumentov kot tudi podaljšanje obstoječih osebnih dokumentov (osebne izkaznice, potne listine);
- upravne overitve - overitve podpisa in kopij;
- izdaja zemljiškoknjižnih in geodetskih izpiskov,
- sprejem vlog za izdajo spletnih digitalnih potrdil;
- sestava smrtovnic;
- sprejem vlog za izdajo izpiskov iz matičnega registra in matičnih knjig;
- prijava stalnega in začasnega prebivališča;
- izdaja potrdil iz registra stalnega prebivalstva;
- izdaja potrdil o gospodinjski skupnosti;
- overitve knjige gostov;
- sprejem vlog za namestnika nosilca kmetijskega gospodarstva in
- sprejem vlog za izdajo novih vozniških dovoljenj in sicer za slovenske državljane.

Na krajevnem uradu lahko prejmete tudi vloge za: nabavo orožja in izdajo orožne listine, dovoljenje za izvedbo javne prireditve, registracijo društva, spremembe zakonitega zastopnika društva, sedeža društva in temeljnega akta, predlog za uvedbo postopka ugotavljanja stalnega prebivališča posameznika in dovoljenje za prostovoljno pobiranje prispevkov.

Ker je eden od osnovnih ciljev, ki jih zasleduje Upravne enota Kranj, zadovoljstvo strank, vas vabijo, da se storitev upravne enote poslužujete v čim večjem številu. Za vse informacije o delu KU Šenčur je v času uradnih ur na voljo uslužbenka Renaja Tomažič (tel. št. 04/25 16 240 oz. e-naslov renaja.tomazic@gov.si). **S. Š.**

Premiera filma o velikem žagarju

V začetku decembra so v krajevnem domu v Šenčurju premierno predstavili 29-minutni naravoslovni film Veliki žagar na Trbojskem jezeru, posnet v okviru projekta Brezmejna doživetja narave, podprtega s strani Evropske unije, snemanje pa sofinancirajo tudi Republika Slovenija, Občina Šenčur in Center za trajnostni razvoj podeželja Kranj.

Avtorja filma **Gregor Šubic** (kamera in režija) in **Borut Rubinič** (scenarij) sta pojasnila, da si ga predstavljata kot zgodbo o najznamenitejšem prebivalcu Trbojskega jezera - velikem žagarju, ki se prepleta tudi z zgodbo o jezeru in človeku, ki živi ob njem, kar bi bilo namenjeno promociji Trbojskega jezera. Slednjo bi radi podali predvsem skozi prikaz starih običajev. "Na žalost se je v Sloveniji precej običajev že izgubilo, zato nam promocijskega namena v filmu zaenkrat še ni uspelo popolnoma uresničiti. Še vedno bi radi našli domačine, ki poznajo stare običaje, saj gledalca zgodba o ptiču bolj pritegne, če je prepletena tudi z zgodbo o človeku," je pojasnil Gregor Šubic, ki se je ob tej priložnosti zahvalil vsem domačinom, ki so za prikazani film prispevali svoje ideje in tudi prosti čas.

Ker bi avtorja rada film še dopolnila, še vedno zbirata predloge na elektronski naslov info@kawkaproduction.com. Končna ambicija je, da bi film lahko predvajali tudi na nacionalni televiziji.

Simon Šubic

www.gorenjskiglas.si

Podjetniki, obrtniki in društva, ki se predstavljamo v Juriju, vam želimo vesele božične praznike ter srečno in zdravja polno leto 2011!

VAJDEC
FASADERSTVO • STROJNI OMETI
GSM: 041 584 227, FAX.: 04/ 583 62 31
Fasaderstvo Damjan Vajdec s.p., Ulica prvoborcev 6, Jesenice

Cvetličarna URŠKA

Zdravko Krč, s.p.
Tupaliče 2
4205 Preddvor
GSM: 031/552 475
e-pošta: urskakrc@siol.net
Z VAMI OB VSAKEM TRENUTKU

CENTER PIROTEHNIČNIH NAKUPOV
po ugodnih cenah v trgovini TINEX v ŠENČURJU (nasproti Petrola).
Rakete, večstrelne ognjemetne baterije, vulkani, fontane, rimske svečke, pištole in pribor za izstreljevanje raket in petard P1, družinske pirotehnične komplete in še veliko zanimivega za popestritev novoletnih praznikov. Najkvalitetnejši ognjemetni izdelki največjih slovenskih uvoznikov na enem mestu.
Od 22. decembra 2010 do 31. decembra 2010
Vabljeni!
Sašo Novak s.p., Šaranovičeva c 25/a, Domžale

Evropski prvak v supermotu

Štiriindvajsetletni Uroš Nastran iz Vogelj je v svoji šesti sezoni postal evropski prvak v supermotu.

V zadnjem pogovoru za Jurij, bilo je pred tremi leti, je motorist **Uroš Nastran** iz Vogelj razkril svoje cilje v prihodnosti in na prvo mesto postavil osvojitev naslova evropskega prvaka v supermotu. Letos se mu je želja uresničila, zato je 24-letnega evropskega prvaka v supermotu sprejel tudi župan **Miro Kozelj** (v prisotnosti podžupana **Cirila Kozjeka**) in mu podelil spominsko priznanje.

V zadnjih dveh sezonah je Nastran za nemško ekipo Zupin Motosport nastopal v avstrijskemu prvenstvu, kjer pa so se tekmeci do njega precej nešportno obnašali, zato se je letos odločil za sodelovanje v evropskem prvenstvu, kjer tekmujejo s 450- do 750-kubičnimi motorji. V njem je od leta 2006 s 450-kubično Husqvarno sodeloval že trikrat, a se ni udeleževal vseh dirk, zato je na koncu osvojil dve deveti in osmo mesto. Letos je bil na vseh dirkah in na koncu osvojil dragoceno lovoriko. ”Gre za velik uspeh glede na razmere, v katerih tekmujem. Iz prizorišča na prizorišče dirk se vozim z bivalnikom, na razpolago pa imam le dva motorja, zato se nam ostale ekipe, ki imajo na voljo precej več denarja in mehanikov ter najboljše materiale, zelo čudijo, kako nam uspeva. Sam mislim, da sem uspešen predvsem zato, ker sem v tem športu z vsem srcem,” pravi. Za tehnični del sicer v njegovi ekipi skrbita sovaščana **Silvo Kocet** in **Bogdan Zidar.**

Za prihodnjo sezono si je postavil še višji cilj. ”Želim narediti korak naprej, zato razmišljam, da bi tekmoval za svetovno prvenstvo, ne vem pa še, za katero ekipo. Če ne bo možno za Zupina, ki ga bolj zanima avstrijsko prvenstvo, pa za Suzuki ali Hondo. Do vrha v svetovnem prvenstvu mi manjka še približno sekunda na krog, s trenutnimi rezultati bi se najbrž lahko uvrščal od 5. do 15. mesta,” razmišlja Nastran, ki v supermotu nastopa že šest sezon, prej pa je sedem let vozil motokros. Zelo uspešen je tudi v slovenski konkurenci, saj je osvojil že peti zaporedni naslov državnega prvaka, za kar je od Avto-moto zveze Slovenije letos prejel tudi kristalno čelado. **Simon Šubic**

Na sprejemu pri županu Miru Kozelju in podžupanu Cirilu Kozjeku

Uroš Nastran je pokoril vso evropsko konkurenco v supermotu.

Četrt stoletja šenčurskih lokostrelcev

Šenčurski lokostrelski klub se je v petindvajsetih letih uveljavil tako v Sloveniji kot v tujini.

Lokostrelski klub Šenčur deluje že petindvajset let, v tem obdobju pa se je v njegovi organizaciji v Šenčurju in okolici odvijalo že preko šestdeset mednarodnih tekmovanj. Šenčurski lokostrelci so v četrt stoletja osvojili več kot tristo naslovov državnih prvakov in več kot dvesto državnih rekordov v vseh kategorijah in slogih, prispevali so več kot sto petdeset posamičnih reprezentančnih nastopov, posegali pa so tudi po naslovih svetovnih in evropskih prvakov, ponosno pove predsednik kluba **Marjan Podržaj.**

V letu 2010 so lokostrelci iz Šenčurja tekmovali na 54 tekmovanjih v Sloveniji, od tega na 18 tekmovanjih v zamejstvu. Organizirali so državno prvenstvo za samostrel in drugo mednarodno POPINJAY tekmovanje. ”V letošnji sezoni smo osvojili 18 naslovov državnih prvakov in dosegli 17 državnih rekordov ter 110 zlatih, 60 srebrnih in 46 bronastih medalj. Največji dosežek sezone je zabeležila Ksenija Podržaj, ki je postavila nov evropski rekord FITA 2 x 60 m. Postali smo klubski prvaki lige slovenskega pokala in osvojili v istem pokalu tudi šest posamičnih naslovov pokalnega zmagovalca. Že četrtič bomo lokostrelski klub leta pri lokostrelski zvezi Slovenije,” je še razložil Podržaj.

Simon Šubic

Talne obloge in vrata za lep in prijeten dom.

SLOVENIJALES

svetovanje · izmere · dostava · montaža

Vratno krilo COMPACTA HRAST

dim. 650, 750, 850, 950/2000

redna cena: od 65,76 €/kos

MODRA cena od 52,61 €/kos

-20%

Vratno krilo BELO LAKIRANO

42/00

dim.: 650, 750, 850, 950/2030 mm

Redna cena: 54,94 €/kos

MODRA cena 35,90 €/kos

-34%

Gotovi parket HRAST unique

Lakiran, troslojni, triredni, loc (možno polaganje brez lepila)

Dim. 14x182x1080 mm

Redna cena: 25,90 €/m²

MODRA cena 19,95 €/m²

-23%

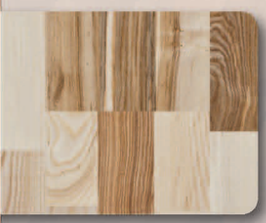

Gotovi parket JESEN classic

Lakiran, troslojni, triredni, loc (možno polaganje brez lepila)

Dim. 14x182x1080 mm

Redna cena: 25,90 €/m²

MODRA cena 19,95 €/m²

Modre cene veljajo do 31.12.2010 oz. do prodaje zalog v PE Kranj, TC Cubis. Pridržujemo si pravico do popravka morebitnih napak. Slike so simbolične.

Slovenijales Trgovina d.o.o.

Center sodobnega Bivanja CUBIS

Poslovna cona A2, Šenčur pri Kranju

T: 04 201 92 50, M: 031 617 564

PON.-PET.: 8.00-19.00

SOBOTA: 8.00-13.00

Preverite ugodno ponudbo izdelkov na

www.slovenijales-trgovina.si

Slovenijales Trgovina d.o.o., Remizova 9, 1210 Ljubljana-Šentvid

kranjcanka.indd 1 15.12.10 13:46

KZC
KMETIJSKA ZADRUGA CERKLJE z.o.o.

KMETIJSKA ZADRUGA CERKLJE, Z.O.O.
Slovenska cesta 2,
4207 Cerklje na Gorenjskem
Tel.: 04/252 90 10
info@kzcerklje.si

CERKLJE, Slovenska cesta 2, tel.: 04/252 90 20
VOKLO, Voklo 98, tel.: 04/251 91 41
MORAVČE, Vegova ulica 7, tel.: 01/834 56 84
ŠENČUR, Kranjska cesta 2, tel.: 04/251 91 40
KOMENDA, Zadružna cesta 2, tel.: 01/834 56 80

IZ NAŠEGA BOGATEGA PROGRAMA ZA KMETIJO, DOM IN VRT, ZA VSAKEGA NEKAJ.

Novo v ponudbi - program zdrave domače hrane s slovenskih kmetij (moka, domači rezanci, keksi, vino, jabolka ...) Cene so zelo ugodne, kakovost pa zelo visoka.

Kmetijska zadruga Cerklje vas vabi v svoje prodajalne, kjer so za vas pripravili bogat izbor pirotehnike. Pričarajte si čarobno vzdušje na svojem koščku neba. Obiščite prodajalne v Cerkljah, Šenčurju, Voklem, Komendi in Moravčah.

PIROTEHNIKA V AKCIJI

Akcijski artikli so: BATERIJA KATEGORIJE 2 - JUPITER 10 S, BATERIJA KATEGORIJE 2 - KAMIKAZE 8 S, BATERIJA KATEGORIJE 3 - EUROPE 49S.

OPIS DELOVANJA BATERIJE:
Prasketajoče mine v rdeče, zelene, modre zvezde,
Prasketajoče mine & rdeč rep v krizantemo z modrimi zvezdami,
Prasketajoče mine & rdeč rep v prasketanje z zelenimi zvezdami.

parketi
za vaš dom

PARKETARSTVO PAVLIČ
041/644 423

Parketarstvo Pavlič d. o. o.
Zupanova 7, Šenčur
tel.: 04 25 15 215
parketarstvo_pavlic@t-2.net
www:parketarstvo-pavlic.com
GSM: 031 774 473 (Gašper)

Prodaja in polaganje vseh vrst parketov, laminatov, plute, ladijskih in tekstilnih ter PVC podov.
UGODNA PONUDBA GOTOVIH PARKETOV.

BimLine
računovodska hiša

Računovodske in knjigovodske storitve
poslovno in davčno svetovanje

BimLine d.o.o.
Ignaca Borštnika 15, 4207 Cerklje
Tel.: 04/28.15.900, Faks:04/28.19.910