72 let | Gorenjski časnik od leta 1947
Prvi predhodnik tednika Gorenjec leta 1900

Gorenjski Glas

TOREK, 16. julija 2019

Leto LXXII, št. 56, cena 1,85 EUR | Odgovorna urednica: Marija Volčjak | Časopis izhaja ob torkih in petkih | info@g-glas.si | www.gorenjskiglas.si

Jubilej prve slovenske planinske koče

Ob 125-letnici prve slovenske planinske koče, Orožnove koče na planini za Liscem, se je tam zbralo več kot dvesto planincev in ljubiteljev gora, ki so obeležili ta za slovensko planinstvo pomemben mejnik.

Andraž Sodja

Bohinjska Bistrica – V domnevno starodavnem svetišču, kjer se stikata nebo in zemlja, v osrčju bohinjsko-tolminskih gora, je pred 125 leti v času pomladi narodov ponosno plapolala slovenska trobojnica, slavolok v Bohinjski Bistrici pa je visokim gostom naznanjal: Odpira prva koča se planinska, raduje vsa dolina se Bohinjska. Obletnico tega izjemno pomembnega dogodka so v nedeljo obeležili pri naslednici prve slovenske koče, Orožnove koče na planini za Liscem. Tam se je zbralo več kot dvesto ljubiteljev gora, med njimi tudi nekdanji predsednik Planinske zveze Slovenije (PZS) Franci Ekar, bohinjski župan Jože Sodja, podpredsednik PZS in organizator proslave Martin Šolar, predsednik PZS in slavnostni govornik Jože Rovan, predsednik Gorske reševalne zveze Slovenije (GRZS) Janez Rozman, kobariški župan in podpredsednik GRZS Marko Matajurc in drugi. Kot je poudaril povezovalec direktor turizma Bohinj Klemen Langus, se je tudi pred 125 leti pri Orožnovi koči v času stare avstro-ogrske monarhije zbrala množica, ki jo je združevalo leto prej ustanovljeno Slovensko planinsko društvo – kot odgovor na prevlado tujcev v slovenskih gorah, kar je imelo izjemen narodno buditeljski pomen. »Zato praznik Orožnove koče ni le praznik planincev, Bohinjcev, ampak vseh Slovencev.« Langus je s pomočjo 124 let stare prve številke najstarejše slovenske revije Planinskega vestnika popisal začetke Orožnove koče.

4. stran

Ob jubileju prve slovenske planinske koče se je zbralo več kot dvesto planincev in ljubiteljev gora. / Foto: Andraž Sodja

Poklukar odhaja v Ljubljano

Direktor Splošne bolnišnice Jesenice Janez Poklukar zapušča Jesenice, 1. avgusta bo prevzel vodenje UKC Ljubljana. Svet jeseniške bolnišnice bo v prihodnjih dneh imenoval vršilca dolžnosti direktorja in pripravil razpis za novega direktorja.

Urša Peternel

Jesenice – Splošna bolnišnica Jesenice bo s 1. avgustom ostala brez direktorja. Janez Poklukar, ki je bolnišnico vodil pet let, je bil namreč izbran za direktorja naše največje bolnišnice, Univerzitetnega kliničnega centra (UKC) Ljubljana. Poklukar, ki je v teh dneh na dopustu, izjav medijem do primopredaje ne daje.

Je pa po svoji predstavitvi pred člani sveta UKC dejal, da se bo kot direktor najprej seznanil s perečimi problemi v UKC, med drugim tudi s področjem otroške srčne kirurgije, internistične prve pomoči in infekcijske klinike. Vzpostaviti bo treba ustrezen nadzor in se zavzemati za večjo transparentnost poslovanja. Kot je dejal, si ne bo prizadeval zgolj za zategovanje pasov, pač pa tudi za prihodke, zato se bo s stroko poleg optimizacije procesov treba dogovoriti tudi glede novih tehnologij in dodatnih storitev, ki jih bodo pripeljali na UKC.

Poklukar je star štirideset let, doma je iz Gorij, po izobrazbi pa je zdravnik internist, ki je doslej enkrat tedensko še vedno delal v kardiološki ambulanti.

4. stran

Janez Poklukar bo s 1. avgustom prevzel vodenje UKC Ljubljana. V teh dneh je na dopustu, izjav medijem pa do primopredaje ne daje. / Foto: Tina Dokl

Regijski gasilski poligon bo na Jesenicah

Začela se je gradnja regijskega gasilskega poligona, ki bo namenjen štiri tisoč gorenjskim operativnim gasilcem za praktično usposabljanje.

Urša Peternel

Jesenice – Na Jesenicah se je včeraj začela gradnja regijskega poligona za usposabljanje gasilcev gorenjske regije. To bo prvi poligon na Gorenjskem in tretji v državi.

Kot je povedal Robert Kejžar, poveljnik Gasilskega poveljstva občine Jesenice, bodo na okrog tri tisoč kvadratnih metrih uredili poligon za vaje, bazen za vodo, štirinadstropni stolp in plato za tehnično reševanje. Operativni gasilci bodo na poligonu vadili reševanje z višin, iz vode in iz globin ter reševanje v primeru prometnih nesreč, na poligonu bodo lahko potekala tudi usposabljanja in tekmovanja.

Celotna vrednost projekta je 800 tisoč evrov, Občina Jesenice in Gasilska zveza Jesenice sta prispevali že asfaltirano zemljišče (doslej je bilo namenjeno parkiranju tovornjakov) in poskrbeli za dokumentacijo. Sama gradnja bo stala 423 tisoč evrov in jo financirata Gasilska zveza Slovenije ter Uprava za zaščito in reševanje.

4. stran

GORENJSKA

Počitniško varstvo za otroke zaposlenih

V Domu dr. Franceta Bergelja na Jesenicah so organizirali enotedensko počitniško varstvo za otroke svojih zaposlenih. Navdušeni so bili vsi, otroci, starši in stanovalci doma.

6

ŠPORT

Štiri zmage Anje Klinar

Na tradicionalnem mednarodnem plavalnem mitingu Telekom Slovenije v Radovljici si je kar štiri zmage priplavala domača šampionka Anja Klinar, zmage se je veselila tudi Tjaša Vozel iz kranjskega Plavalnega kluba Zvezda.

9

KRONIKA

Vrhovno sodišče neprijetno presenetilo nadškofijo

Ljubljanska nadškofija mora po odločitvi vrhovnega sodišča Andražu Steguju in njegovi družbi Papirus Holding vrniti milijon in pol evrov.

12

ZANIMIVOSTI

Dogodivščine vojaškega tabora

V nedeljo se je zaključil dvajseti vojaški tabor, kjer so mladi spoznavali vojaško življenje. Ob našem obisku so nam prikazali bojni postopek, zaključno vajo z uporabo helikopterja ter bojnih vozil in veščine preživetja v naravi.

21

VREME

Danes in jutri bo večinoma sončno. V četrtek bo spremenljivo do pretežno oblačno s plohami in nevihtami.

13/28 °C

jutri: večinoma sončno

9 770352 666018

KOTIČEK ZA NAROČNIKE

Zabava za vso družino v Pustolovskem parku Bled

Pustolovski park Bled je primeren za vse obiskovalce od tretjega leta starosti dalje. Najmlajši se tako lahko zabavajo na progi, ki je od tal oddaljena le en meter. Druge proge pa so na višini od dva do dvanajst metrov, tako da si lahko obiskovalci sami izberejo tiste, ki jim ustrezajo, ali pa preizkusijo kar vse. Če želite preživeti adrenalinsko obarvan dan v prenovljenem pustolovskem parku na Straži tik nad Blejskim jezerom, uživati v čudovitem razgledu nanj in okolico ter v prijetni naravni senci, hkrati pa občutiti adrenalin ob premagovanju prog na višini, je Pustolovki park Bled prava izbira za vas in vašo družino. Pred začetkom letošnje sezone so park v celoti prenovili in tako obiskovalcem zagotovili še prijetnejšo izkušnjo na modernih plezalnih elementih, njihova ponudba je zdaj še raznovrstnejša. Prav tako so poskrbeli za večjo varnost, saj so namestili sodoben samovarovalni sistem.

Če se želite potegovati za vstopnico za otroka do 14. leta, odgovorite na nagradno vprašanje: Od katerega leta dalje posluje Pustolovski park Bled? Odgovore s svojimi podatki pošljite na naslov: Gorenjski glas, Nazorjeva ulica 1, 4000 Kranj, ali na: koticek@g-glas.si, in sicer najkasneje do četrtka, 25. julija 2019.

Nagrajenke

V nagradni igri, ki je bila objavljena 2. julija 2019, prejmejo nahrbtnik z vrvico in kemični svinčnik RTV Slovenija Jelka Marolt z Bleda, Mirjam Medja Kristan z Jesenic in Romana Porenta z Golnika. Nagrajenkam čestitamo!

Slovesnost v spomin na streljanje talcev

Dolenja vas – V soboto, 20. julija, ob 11. uri bo pri spomeniku talcev v Dolenji vasi slovesnost Pomni, dolina!, ki jo ob 76. obletnici streljanja talcev in ustanovitve Prešernove brigade prirejajo Občina Železniki, Skupnost borcev Prešernove brigade, Združenje borcev za vrednote NOB Škofja Loka in Občinska organizacija za vrednote NOB Železniki. Slavnostna govornica bo Dora Osterman, članica pokrajinskega sveta Združenja borcev za vrednote NOB Kranj. V kulturnem programu bodo nastopili KUD France Koblar, Mešani pevski zbor Domel, učenci osnovne šole in Harmonikarski orkester Železniki. V soboto bo organiziran tudi četrti spominski pohod Po poti Prešernove brigade: Farji potok–Kal–Sleme–Stirpnik–Dolenja vas.

Spominska slovesnost pri Titanovi brvi

Kamnik – Občina Kamnik, Združenje borcev za vrednote NOB Kamnik - Komenda in krajevni odbor NOB Kamnik Center vabijo na tradicionalno spominsko slovesnost ob Titanovi brvi na Perovem, ki bo v soboto, 20. julija, ob 18. uri. Slovesnost vsako leto poteka v spomin na dogodke, ki so se na tem območju Kamnika odvijali 27. julija 1941. Zbrane bosta pozdravila podžupan Aleksander Uršič in Dušan Božičnik. Slavnostni govornik bo častni predsednik Zveze slovenskih častnikov polkovnik Miha Butara. V kulturnem programu bodo sodelovali pevci DKD Solidarnost Kamnik, povezovalec in recitator bo Goran Peršin.

Občinam bodo v prihodnje zmanjšali stroške

Delovna skupina, ki pripravlja spremembe zakonodaje za zmanjšanje stroškov občin, bo vladi predlagala spremembo 25 zakonov v treh skupinah, občinam naj bi ti ukrepi prihranili okoli 31 milijonov evrov. Kakšna so pričakovanja občin?

Danica Zavrl Žlebir

Kranj – Vladna delovna skupina za znižanje stroškov občin, ki so jo ustanovili januarja letos in jo vodi minister za javno upravo Rudi Medved, bo vladi predlagala spremembo 25 zakonov, s katerimi bodo občinam znižani stroški. S tem bo vlada uresničila zavezo, ki jo je dala občinam lani novembra ob podpisu dogovora o višini povprečnine za leto 2019. »Gre za prvi primer sistematičnega pregleda zakonodaje, ki ureja naloge in pristojnosti občin, od reforme lokalne samouprave 1994, saj je vladna skupina obravnavala kar tretjino vseh zakonov, ki določajo pristojnosti občin,« pojasnjujejo na ministrstvu za javno upravo.

Sprememba zakonov in predpisov

Ukrepi so usklajeni med ministrstvi, vlada pa bo spremembe zakonov predlagala v treh skupinah. V prvi bo sprememba predvidoma desetih predpisov zajeta v poseben zakon o zmanjšanju stroškov občin, predlog bo obravnavan hkrati s proračunskimi dokumenti, da bi spremembe lahko začele veljati s 1. januarjem 2020. Po oceni vladne strani prinaša več kot 31 milijonov evrov manj stroškov za občine, nekateri od zakonov pa bodo občinam omogočili dodatne vire ali zmanjšali administrativne ovire. Minister za javno upravo Rudi Medved je dejal, da je bilo v štirih mesecih in pol opravljeno veliko delo, ki je podkrepljeno s konkretnimi učinki, prihranki za občine. Pričakuje, da bo vladna skupina delo nadaljevala, kar bo predlagal tudi vladi, češ da je trajni obstoj skupine pomemben ne le zaradi znižanja stroškov občin, temveč tudi zaradi boljše vključenosti lokalnih skupnosti v zakonodajne postopke. Zadovoljstvo z delovanjem vladne delovne skupine in njenimi predlogi so izrazili tudi predstavniki reprezentativnih združenj občin.

Posebna delovna skupina vladi predlagala spremembo 25 zakonov. Vlada pa bo spremembe zakonov predlagala v treh skupinah, v prvi bo sprememba predvidoma desetih predpisov zajeta v poseben zakon o zmanjšanju stroškov občin, predlog bo obravnavan hkrati s proračunskimi dokumenti, da bi spremembe lahko začele veljati s 1. januarjem 2020. Po oceni vladne strani spremembe prinašajo več kot 31 milijonov evrov manj stroškov za občine.

Prihranek za občine

Kakšna pa so v zvezi z načrtovanim zniževanjem stroškov pričakovanja občin? Poizvedeli smo na treh večjih gorenjskih občinah, v Kranju, Radovljici in Škofji Loki.

»Glede na delovne predloge naj bi se občinam predvsem znižali odhodki glede družinskega pomočnika, zdravstvenega zavarovanja brezposelnih oseb in pogrebnin. Na letnem nivoju za Mestno občino Kranj ti odhodki skupaj pomenijo nekje okoli 600 tisoč evrov. Glede na to, da gre za spremembo zakonov, ki še niso dani v javno razpravo, jih v tem trenutku še ne moremo komentirati,« odgovarjajo na Mestni občini Kranj. Tudi v Radovljici sprememb še ne morejo komentirati: »Po nam znanih informacijah je vlada konec januarja letošnjega leta ustanovila delovno skupino za pripravo predlogov sprememb zakonodaje, ki bo zmanjšala stroške občin. Delovna skupina je pripravila predlog sprememb zakonodaje, ki naj bi obsegal spremembe 25 zakonov. Glede na to, da gre za predlog sprememb, ki še ni potrjen s sprejemom konkretnih sprememb zakonodaje, trenutno še ne moremo natančno opredeliti pozitivnih posledic za občino.«

Odprava pomanjkljivosti v financiranju občin

V Škofji Loki ta korak države načeloma pozdravljajo: »Sicer gre za le nekatere od nalog, ki že v osnovi ne sodijo v (izvirno) pristojnost občin, ampak so že doslej sodile v pristojnost države – država jih je le prenesla v neposredno izvajanje občinam (kot so mrliško pregledne službe, plačevanje pogrebnin, stroški, ki se nanašajo na izvajanje dejavnosti družinskega pomočnika, ter stroški za zdravstveno zavarovanje brezposelnih). To znižanje stroškov občinam razumemo kot delno implementacijo ugotovitev računskega sodišča ter hkrati kot začetek konstruktivnega dialoga med vlado in lokalnimi skupnostmi o nadaljnji odpravi pomanjkljivosti sistema financiranja občin. Po drugi strani pa nekateri drugi ukrepi vlade, kot je dvig plač v javnem sektorju, za katerega se je vlada dogovorila s sindikati, za naš proračun predstavlja mnogo višji vsakomesečni izdatek, kot je navedeno nedavno znižanje stroškov občinam za izvajanje nekaterih prenesenih nalog.«

Blage pokojninske spremembe

Po seji Ekonomsko-socialnega sveta se začenja javna razprava o spremembah pokojninske zakonodaje. Povišanja upokojitvene starosti (še) ne bo.

Danica Zavrl Žlebir

Kranj – Po treh mesecih pogajanj so socialni partnerji na izredni seji Ekonomsko-socialnega sveta obravnavali predlog sprememb pokojninske zakonodaje. Zdaj gre predlog, ki pa ni docela usklajen, saj so razhajanja zlasti pri dvojnem statusu upokojencev, v javno razpravo. Prvotni predlog ministrstva za delo, družino, socialne zadeve in enake možnosti, po katerem bi se upokojitvena starost za zavarovance brez štirideset let pokojninske dobe postopno zvišala s 65 na 67 let, je začasno umaknjen. Eden izmed ciljev takšne spremembe bi bila dolgoročna vzdržnost pokojninskega sistema, torej spodbuditi tiste, ki imajo krajšo pokojninsko dobo, da bi delali nekoliko dlje.

Dvojni status ni dobil podpore socialnih partnerjev. Gre za predlog, da bi upokojenec prva tri leta po upokojitvi, če bi še delal, lahko prejemal štirideset odstotkov pokojnine, nato pa dvajset odstotkov. Temu nasprotujejo obrtniki, ki vztrajajo pri stoodstotnem prejemanju pokojnine, namesto plačevanja celotnih pa predlagajo plačevanje primernih prispevkov. Sindikati in delodajalci prav tako niso usklajeni glede pogojev za upravičenost do nadomestila za brezposelnost.

Pri drugih popravkih pokojninskega zakona so dosegli soglasje. Odmerni odstotek za izračun pokojninske osnove za štirideset let pokojninske dobe bo za oba spola znašal 63,5 odstotka, za ženske tak odstotek velja že zdaj, za moške znaša 57,25 odstotka in se bo postopoma povečeval šest let. Pokojnina naj bi se za vsakega otroka povišala za 1,36 odstotka, a največ za tri otroke. Pri tem bi postavili pogoj, da se upravičenka ali upravičenec ne upokoji predčasno. Še vedno pa bi ostala veljavna tudi zdajšnja možnost, po kateri se lahko zaradi otroka upokoji prej.

Spremembe pokojninskega sistema bodo v javni razpravi do konca septembra, predloge sprememb naj bi vlada obravnavala jeseni. Če ne bo zapletov, bi začele veljati s 1. januarjem 2020. Spremembe pa še zdaleč ne predstavljajo pokojninske reforme.

Brez dogovora o plačah

Sindikati in poslovodstvo družbe Fraport Slovenija po večmesečnih pogajanjih niso našli skupnega jezika za ureditev tarifnega dela kolektivne pogodbe zaposlenih na brniškem letališču.

Aleš Senožetnik

Zgornji Brnik – Kot je povedal predsednik Svobodnega sindikata Slovenije Mirsad Begić, ki je skupaj s sekretarjem Sindikata poklicnega gasilstva Slovenije Davidom Švarcem na petkovi novinarski konferenci predstavil izkupiček pogajanj, sindikatom (poleg Sindikata poklicnega gasilstva Aerodrom Ljubljana in Svobodnega sindikata Aerodrom Ljubljana je v pogajanjih sodeloval še Sindikat družbe Aerodrom Ljubljana) kljub približevalnim predlogom obeh strani z vodstvom podjetja ni uspelo oblikovati predloga tarifnega dela kolektivne pogodbe, ki bi zadovoljil obe strani.

Osnovni predlog sindikatov je bil (poleg višjih dodatkov na neugoden delovni čas in letnega usklajevanja plač z inflacijo) dvig plače za 23 odstotkov, kar po Švarčevem mnenju omogočajo tudi rezultati podjetja (Fraport Slovenija je lani ustvaril slabih 12 milijonov evrov dobička) in ustvarjena dodana vrednost na zaposlenega, ki znaša 76 tisoč evrov (slovensko povprečje znaša okoli 44 tisoč evrov na zaposlenega).

Nazadnje so sindikati ponudili 12-odstotni dvig osnovnih plač in dvig dodatka na nedeljsko odelo s petdeset na osemdeset odstotkov ter stoodstotno eskalacijo plač z letno stopnjo inflacije v Sloveniji, kar po napovedih v naslednjih dveh letih pomeni 2,2-odstotno letno usklajevanje.

Stališča sindikatov sta predstavila David Švarc in Mirsad Begić.

»Ne moremo razumeti ravnanja vodstva Fraporta, ki klub odličnim rezultatom in kondiciji družbe ni pripravljeno na dvig plač, s katerimi bi najnižje osnovne plače spravili vsaj na raven zakonsko določene minimalne plače. Do tega bi prišli z našim zadnjim predlogom, kar bi najnižje plače dvignilo na 940 evrov bruto, kar bo s 1. januarjem 2020 tudi zakonita minimalna plača,« je dejal Švarc.

Vodstvo podjetja je nazadnje podalo predlog, ki naj bi bil po besedah sindikalistov dokončen, zaradi česar so se ti o pogajanjih, ki so od aprila letos potekala za zaprtimi vrati, odločili spregovoriti v javnosti. Predlagali so petodstotni dvig osnovnih plač, dodatno pa še 1,84-odstotni dvig v letih 2020 in 2021, ter dvig letne eskalacije z 0,8 na en odstotek, hkrati pa so po besedah vodje pogajalske skupine na strani vodstva podjetja Boštjana Šijanca zaposlenim ponudili tudi enkratno izplačilo 480 evrov (zaradi prvotnega dogovora, da bodo plače višje že od julija letos). »Od septembra do januarja 2022 bi tako plače dvignili za dobrih 12 odstotkov,« je povedal Šijanec, ki dodaja, da bi dveinpolletno povečevanje plač po njihovem predlogu družbo, kjer so lani za stroške dela namenili 15 milijonov evrov, stalo še dodatnih 2,9 milijona evrov.

Med razlogi, da plače ne morejo povišati v skladu s pričakovanji zaposlenih in sindikatov, Šijanec navaja nestabilno poslovno okolje, v katerem družba deluje (predvsem zaradi negotove usode Adrie Airways), in investicije, za katere bodo v petih letih namenili več kot štirideset milijonov evrov. Največja je gradnja novega potniškega terminala, ki se bo začela ta teden.

Kakšen bo razplet pogajanj? »Prišli smo do točke, ko nas je poslovodstvo skupaj z nemškimi lastniki postavilo pred dejstvo, ali pristanemo na njihov predlog in sprejmemo petodstotni dvig plač ali po nekaterih navedbah zaposleni celo ne bodo deležni ničesar in ostajamo pri plačah, kot so današnje,« pravi Švarc, ki v primeru, da do septembra ne bodo našli rešitve, napoveduje nadaljnje sindikalne aktivnosti, med katerimi ne izključuje niti protestov in v skrajni sili stavke.

A kot na drugi strani poudarja Šijanec, bodo še poskušali najti skupen jezik in rešitev, ki bi zadovoljila obe strani.

Zaposleni so z vodstvom sicer v sporu tudi glede izplačila regresa. Tega je družba zaposlenim izplačala že marca, torej pred spremembo, po kateri je regres v celoti razbremenjen davka do višine povprečne slovenske plače, zaradi česar jim dolguje še 483 evrov.

Merkur lani izboljšal poslovanje

V podjetju Merkur trgovina so lani nadaljevali trend zadnjih petih let in izboljšali tako prihodke od prodaje kot dobiček. Na Gorenjskem, kjer imajo osem trgovskih središč, zaposlujejo 219 ljudi.

Simon Šubic

Naklo – Nedavna menjava lastnika 15 prodajnih središč podjetja Merkur trgovina – v petek smo poročali, da jih je konec junija od lastnika nakelskega podjetja HPS Investment Partners kupil prav tako ameriški sklad LCN Capital Partners – na dolgoročno poslovno stabilnost največjega slovenskega tehničnega trgovca po zagotovilih njegovega vodstva ne bo vplivala. S predhodnim podpisom dolgoročnih najemnih pogodb za vseh 15 prodanih trgovskih središč, tudi v Škofji Loki in Lescah, je Merkur pridobili operativno prožnost, varnost lokacij in nove strateške možnosti, je predsednik uprave Blaže Pesjak pojasnil ob predstavitvi lanskih revidiranih rezultatov poslovanja. Ti so se lani v primerjavi s predhodnim letom precej popravili.

V Merkurju so v letu 2018 ustvarili 231 milijonov evrov prihodkov od prodaje, ob tem pa so dosegli 12,3 milijona evrov dobička pred obdavčitvijo, kar je 2,6 milijona evrov več kot leta 2017. Glavnino prihodkov, 227 milijonov evrov, predstavljajo prihodki od prodaje trgovskega blaga, ki so se povečali za pet odstotkov. Več kot polovico prodaje trgovskega blaga so ustvarili s prodajo končnim kupcem, slabo tretjino predstavlja prodaja podjetjem v trgovskih centrih, 14 odstotkov pa veleprodaja. Opazno so izboljšali kreditno sposobnost, zrasli sta jim tudi marži EBIT in EBITDA. Še posebej marža EBIT se je bistveno popravila, in sicer z 0,9 odstotka v letu 2017 na lanskih 5,4 odstotka, medtem ko se je marža EBITDA s 5,1 odstotka popravila na šest odstotkov.

»V Merkurju smo v preteklem letu dodatno izboljšali finančne kazalnike in nadaljevali v trendu že petletnega uspešnega poslovanja,« dosežene rezultate komentira Pesjak, ki poudarja, da se Merkur iz klasičnega tehničnega trgovca, ki je bil dolga leta zaveznik mojstrov, vse bolj razvija v celovitega trgovca. V lanski prodaji sicer največji delež prodaje predstavlja program gradbenega materiala, lesa in kemije, največji delež razlike v ceni pa so ustvarili na programu tehničnih proizvodov.

Merkur trgovina sodi med največje zaposlovalce v Sloveniji. Konec lanskega leta so imeli 1.519 zaposlenih, od tega 219 na Gorenjskem. Podjetje ima trenutno 23 lastnih in 15 franšiznih trgovskih središč, na Gorenjskem jih je osem.

k KOMENTAR
Simon Šubic

Soseda ima (skoraj) vsak

Poletje bi moralo biti predvsem čas brezskrbnega odmika od vsakdanjih problemov, s katerimi se doma in v službi spopadamo med letom. Čas, ko si napolnimo baterije in se pripravimo na nove izzive. Ker se poleti običajno odpravimo na dopust za dlje časa in za seboj pustimo prazne domove, je to tudi obdobje povečane aktivnosti vlomilcev. Ti znajo hitro prepoznati priložnosti, ki jim jih ponujajo prazne nepremičnine.

Če si zmikavti za tarčo vzamejo prav vašo hišo ali stanovanje, ne boste imeli ravno prijetnega občutka ob vrnitvi domov, pa četudi vam niso odnesli ničesar vrednega. Izkušeni vlomilci si navadno v takih primerih za svoje opravilo vzamejo veliko časa in so pri pregledovanju hiše zelo temeljiti, saj vedo, da ljudje dragocenosti in »rezervo za slabe čase« skrivamo po najbolj nenavadnih kotičkih svojega doma. Izpraznijo vse omare in predale, preobrnejo vse žimnice, celo začimbe stresejo iz embalaž in – verjeli ali ne – celo na podstrešju s tramov zmečejo vse rezervne strešnike. Nesrečne lastnike tako ob vrnitvi domov pričaka zares šokanten prizor. Spoznanje, da se je nekdo sprehajal po vašem domu in natančno pregledal vse njegove kotičke, pa je lahko zelo obremenjujoče. V nekatere se naseli strah, ponoči se jim prikazuje vlomilec, čeprav ga sploh niso videli. Strah je lahko pri nekaterih tako močan, da ne zmorejo spati pod svojo streho in gredo raje vsaj za nekaj dni k sorodnikom, prijateljem.

Pred vsakim poletjem in pomembnejšim praznikom so mediji polni nasvetov o ustrezni mehanski in tehnični zaščiti doma pred vlomilci. Ti ukrepi, na primer vgradnja protivlomnih vrat in alarma, so pogosto povezani s finančnimi vložki, ki niso dosegljivi za vsak žep. In tudi če si jih ne morete privoščiti, imate na voljo še vrsto drugih zaščitnih ukrepov, ki so lahko podobno učinkoviti kot nova vrata ali sodoben alarmni sistem. Zanje tudi ne potrebujete denarja, zadoščajo že dobri sosedski odnosi. Prav s sosedovo pomočjo lahko namreč poskrbimo za ustvarjanje vtisa, da hiša ni prazna, četudi smo v resnici na dopustu. Sosed, s katerim se dobro razumemo in mu zaupamo, bo z veseljem večkrat na dan vrgel oko tudi na našo hišo, nam redno praznil poštni nabiralnik, prižigal luči in odpiral okna, spreminjal lego senčil in podobno. Takšna zaščita sicer ni stoodstotna, ker tudi sosed ponoči potrebuje spanec in se podnevi odpravi od doma po opravkih, je pa še vedno neprecenljiva. Zato negujmo dobre odnose s sosedi ves čas, tudi ko ne potrebujemo njihove pomoči. Ker soseda ima (skoraj) vsak, alarma pač ne ...

Gorenjski Glas

ODGOVORNA UREDNICA
Marija Volčjak

NAMESTNIKA ODGOVORNE UREDNICE
Cveto Zaplotnik, Danica Zavrl Žlebir

UREDNIŠTVO
NOVINARJI - UREDNIKI:
Marjana Ahačič, Maja Bertoncelj, Alenka Brun, Igor Kavčič, Suzana P. Kovačič, Jasna Paladin, Urša Peternel, Mateja Rant, Aleš Senožetnik, Vilma Stanovnik, Ana Šubic, Simon Šubic, Ana Volčjak Aleksič, Cveto Zaplotnik, Danica Zavrl Žlebir;
stalni sodelavci:
Jože Košnjek, Milena Miklavčič, Miha Naglič

OBLIKOVNA ZASNOVA
Jernej Stritar, IlovarStritar, d. o. o.

TEHNIČNI UREDNIK
Grega Flajnik

FOTOGRAFIJA
Tina Dokl, Gorazd Kavčič

OGLASNO TRŽENJE
Marjan Potočnik, Mateja Žvižaj

GORENJSKI GLAS (ISSN 0352-6666) je registrirana blagovna in storitvena znamka pod št. 9771961 pri Uradu RS za intelektualno lastnino. Ustanovitelj in izdajatelj: Gorenjski glas, d. o. o., Kranj / Direktorica: Marija Volčjak / Naslov: Nazorjeva ulica 1, 4000 Kranj / Tel.: 04/201 42 00, faks: 04/201 42 13, e-pošta: info@g-glas.si; mali oglasi in osmrtnice: tel.: 04/201 42 47 / Delovni čas: ponedeljek, torek, četrtek od 8. do 16. ure, sreda od 8. do 17. ure, petek od 8. do 15. ure sobote, nedelje in prazniki zaprto. / Gorenjski glas je poltednik, izhaja ob torkih in petkih, v nakladi 19.000 izvodov / Redne priloge: TV okno, Letopis, Slovenske počitnice in dvajset lokalnih prilog/ Tisk: Delo, d. d., Tiskarsko središče / Naročnina: tel.: 04/201 42 41 / Cena izvoda: 1,85 EUR, redni plačniki (fizične osebe) imajo 10 % popusta, polletni 20 % popusta, letni 25 % popusta; v cene je vračunan DDV po stopnji 9,5 %; naročnina se upošteva od tekoče številke časopisa do pisnega preklica, ki velja od začetka naslednjega obračunskega obdobja / Oglasne storitve: po ceniku; oglasno trženje: tel.: 04/201 42 48.

Uho in srce za romarje

Na Brezjah je v nedeljo praznoval sedemdesetletnico duhovništva eden od najbolj znanih frančiškanskih patrov Polikarp Brolih.

Jože Košnjek

Brezje – Pater Brolih je eden od najbolj iskanih spovednikov na Brezjah in bo konec leta star 96 let. Rodil se je kot Anton na dan pred miklavževim leta 1923 na Zgornji Beli v občini Preddvor. Za Marijin oltar na Brezjah je v nedeljo stopil skupaj s provincialom slovenskih frančiškanov Marjanom Čudnom, nadškofom metropolitom Stanislavom Zoretom, gvardijanom frančiškanskega samostana na Brezjah dr. Robertom Bačičem, podbreškim župnikom Mihom Lavrincem in nadškofijskim tajnikom Boštjanom Prevcem. Za patra Polikarpa, ki zadnjih dvanajst let deluje na Brezjah in je osemdeset let zvest frančiškanskemu redu, v duhovnika pa je bil posvečen pred sedemdesetimi leti, je ljubljanski nadškof Zore dejal, da bi njegovi zlati maši lahko dejali tudi rubinasta, saj je zaradi osebnosti patra Polikarpa zelo dragocena za slovenske vernike. Zanje, ki so prihajali k njemu v spovednico, je razdajal svoje uho in srce. Sam pa je Bogu izrazil hvaležnost, »da je lahko sedemdeset let vsak dan klical Jezusa na oltar«. Patru Polikarpu je provincial slovenske frančiškanske province pater Marjan Čuden izročil posebno papeževo zahvalno listino, jubilantu pa so po maši osebno čestitali številni verniki, znanci in sorodniki.

Pater Polikarp Brolih (na sredini) na samostanskem dvorišču po železni maši

Regijski gasilski poligon bo na Jesenicah

1. stran

Izvajalec je Gorenjska gradbena družba, poligon pa bo zgrajen do decembra.

Zadovoljstvo, da bodo Jesenice dobile tovrsten poligon, je izrazil jeseniški župan Blaž Račič. Kot je dejal, se bodo na ta način Jesenice uveljavile tudi kot regijsko gasilsko središče. Poudaril je vlogo in pomen dobro usposobljenih gasilcev v sistemu zaščite in reševanja. Podpisa pogodbe o začetku del z izvajalcem so se poleg predsednice Gasilske zveze Jesenice Saše Kejžar udeležili tudi predsednik Gasilske zveze Slovenije Janko Cerkvenik, predsednik Gasilske zveze Gorenjske Jože Derlink in poveljnik Gasilske zveze Gorenjske Tomaž Vilfan. Kot je dejal Jože Derlink, je na Gorenjskem več kot 20 tisoč članov prostovoljnih gasilskih društev, od tega štiri tisoč operativnih gasilcev. Prav njim bo poligon tudi namenjen.

Pred začetkom gradnje poligona na Jesenicah: Tomaž Vilfan, Saša Kejžar, Janko Cerkvenik, Jože Derlink in Robert Kejžar

Jubilej prve slovenske planinske koče

1. stran

Slovesnost pri Orožnovi koči /Foto: Andraž Sodja

Začelo se je z idejo Josipa Ravhekarja in nadaljeval s pridnim prostovoljnim delom. Postregel je s podatkom, da je v prvem letu v koči prespalo 25 planincev in pokazal tudi na mnogo manjši obisk gora v tistem času. V spremljevalnem programu so nastopile pevke pevskega zbora Triglavske rožce in pihalni kvartet Godbe Bohinj.

Zbrane so nagovorili župan Jože Sodja, ki se je ob tem tudi zahvalil Planinskemu društvu Bohinjska Bistrica za obnovo koče, ki je bila v času druge svetovne vojne požgana, in zgledno skrb zanjo, podpredsednica Planinskega društva Bohinjska Bistrica Tanja Kalan, ki je poudarila tradicijo bohinjskega gorništva, ustanovitev prvega planinskega društva Triglavskih prijateljev in zagnanost planincev, ki je poskrbela, da je Orožnova koča leta 2006 znova zaživela na starih temeljih. Osrednji slavnostni govornik – predsednik Planinske zveze Slovenije, naslednik Frana Orožna, ki je kočo odprl pred 125 leti – Jože Rovan, je Bohinjcem čestital ob jubileju, pri tem pa poudaril tudi orjaško delo, ki ga opravljajo prostovoljci planinske zveze, ki skrbijo za največji slovenski športni objekt, več kot deset tisoč kilometrov planinskih poti: »V veliko spodbudo nam je rast članstva planinske zveze, predvsem večjega števila mladih. Opažamo velike napredke in izjemne dosežke naših športnikov. Ne manjka pa tudi težav, žal zanos in prostovoljstvo nista dovolj. Naše koče delujejo v težkih pogojih, mnogo težjih kot v dolini, društva pa z izjemo nekaj koč, ki so pravi gostinski objekti, komaj pokrijejo stroške vzdrževanja, za posodobitve pa ga vedno zmanjkuje. Za vzdrževanje poti pa ob revnih državnih sredstvih društva zalagajo svoj denar in veliko prostovoljnega dela, zato so ustanovili tudi sklad za planinske koče.«

Poklukar odhaja v Ljubljano

1. stran

Janez Poklukar je vodenje jeseniške bolnišnice prevzel leta 2014 in se lotil sanacije, med drugim jim je uspelo znižati stroške nabave in cen in krivuljo poslovanja iz negativnega obrniti v pozitivno. Poklukar se je v zadnjem obdobju zavzemal tudi za gradnjo nove regijske bolnišnice ter za boljše plačilo zaposlenih v zdravstveni negi na kliničnih oddelkih, ki opravljajo zahtevnejše delo.

Isti dan, ko je bil Poklukar izbran za direktorja UKC, je vlada sprejela sklep o uradnem zaključku sanacije Splošne bolnišnice Jesenice. Bolnišnica je s tem dokončno sanirana, posluje s presežkom prihodkov nad odhodki (lani je presežek znašal 183 tisoč evrov), ima poravnane vse obveznosti do dobaviteljev in ni zadolžena.

Poklukar je sicer lani postal oče petega otroka, že ob imenovanju za direktorja jeseniške bolnišnice pred petimi leti pa je dejal, da je za kandidaturo moral najprej dobiti soglasje žene (tudi ona je zaposlena v jeseniški bolnišnici kot diplomirana medicinska sestra). Omeniti tudi velja, da je v Gorjah, kjer je bil nekaj časa tudi občinski svetnik, vsako leto v cerkvi sv. Jurija organiziral mašo za paciente in zdravstvene delavce.

Razpis za direktorja konec poletja

In kdo bo jeseniško bolnišnico vodil po 1. avgustu? Predsednik sveta zavoda Dušan Krajnik je povedal, da je za ta teden sklical izredno sejo sveta zavoda, na kateri bodo govorili o izbiri vršilca dolžnosti direktorja. Razpisni postopki za izbiro direktorja s polnimi pooblastili namreč trajajo dokaj dolgo, potrebno je tudi soglasje ministra in vlade. Krajnik kljub temu računa, da bodo v drugi polovici poletja objavili razpis za izbiro direktorja za polni štiriletni mandat. »Nisem naklonjen vedejevstvu, zato si želim, da bi bil direktor s polnimi pooblastili izbran čim prej,« je dejal. Je pa kar nekaj kandidatov za delo vršilca dolžnosti, je dodal, k čemur je zagotovo pripomoglo dejstvo, da je bolnišnica uspešno sanirana.

Foto: Gorazd Kavčič

Dušan Krajnik, predsednik sveta javnega zavoda Splošna bolnišnica Jesenice: »Janez Poklukar je zelo sposoben direktor in prepričan sem, da bo dobro vodil tudi UKC.«

In kako Krajnik komentira Poklukarjev odhod? Kot je dejal, sta vseh pet let tesno sodelovala in del zaslug za uspešno sanacijo poslovanja ima tudi svet zavoda. »Od začetka sem vedel, da gradimo dobrega direktorja z močno osebnostjo in voljo po spreminjanju slabega in nadgraditvijo dobrega. Glede na to, da je po izobrazbi zdravnik, se je zelo hitro učil in pridobil znanje na poslovnem, finančnem in drugih področjih, tudi na področju komunikacije,« je dejal Krajnik. Na pomisleke nekaterih, da vodenje jeseniške bolnišnice s sedemsto zaposlenimi in 37 milijoni evrov prihodkov ni primerljivo z vodenjem UKC, ki ima osem tisoč zaposlenih in petsto milijonov evrov prihodkov, pa Krajnik odgovarja: »To ne igra nobene vloge. Ko enkrat poznaš princip igre, lahko zelo dobro vodiš manjšo ali veliko bolnišnico.«

DUTB | NEPREMIČNINE

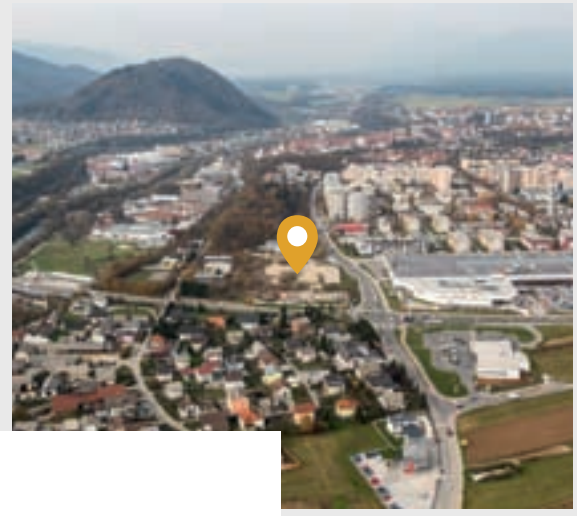

STAVBNO ZEMLJIŠČE KRANJ – KOZOLCI

V TEKU JE ZBIRANJE ZAVEZUJOČIH PONUDB DO 30. 8. 2019

Zemljišče zaradi svoje lege, dostopnosti in dobre prometne povezanosti, bližine urbanega udobja in možnosti hitrega pobega v naravo predstavlja priložnost za razvoj nepremičninskega projekta z visoko dodano vrednostjo. Atraktivno zemljišče je namenjeno gradnji večstanovanjskih objektov za bivanje s spremljajočimi dejavnostmi in parkirnimi površinami. Vsi komunalni priključki se nahajajo ob parceli.

SKUPNA POVRŠINA ZEMLJIŠČA: 26.622.00 m²
IZHODIŠČNA CENA: 2.715.000,00 € + pripadajoči davek

STAVBNO ZEMLJIŠČE MEDNO

Zemljišče se nahaja na odlični lokaciji v neposredni bližini Hotela Medno in glavne cestne povezave Ljubljana - Medvode. Zemljišče v zelenem zaledju Ljubljane slovi kot »Zelena vrata zelene prestolnice« in je delno zazidano. Dostop do zemljišča je urejen po lokalni asfaltni cesti in je opremljeno z vso potrebno komunalno infrastrukturo. Zemljišče je delno pozidano z več manjšimi objekti, ki so zaradi svoje starosti in slabega vzdrževanja primerni za rušenje. Občinski prostorski načrt na tem območju predvideva gradnjo objektov namenjenih turistični, gostinski, rekreacijski in razvedrilni dejavnosti. Zaradi zazidanosti zemljišča s starimi objekti, lahko potencialni investitorji pričakujejo plačilo nižjega komunalnega prispevka.

SKUPNA POVRŠINA ZEMLJIŠČA: 9.450,00 m²
CENA: 890.000,00 € + pripadajoči davek

ZAZIDLJIVO ZEMLJIŠČE LESCE

Zemljišče leži na odlični lokaciji ob Alpski cesti, ki povezuje Lesce in Bled. Pozicionirano je sredi zelenih površin, v bližini je reka in golf igrišče. Dostopno je z asfaltirano lokalno cesto. Zaradi odlične mikrolokacije in bližine najbolj priljubljenih slovenskih turističnih destinacij, je zemljišče dobra investicijska priložnost za razvoj novih turističnih kapacitet v regiji. V skladu s sprejetim občinskim prostorskim načrtom je zemljišče predvideno za gostinsko, kulturno, rekreacijsko in razvedrilno dejavnost.

SKUPNA POVRŠINA ZEMLJIŠČA: 29.962,00 m²
CENA: 799.000,00 € + pripadajoči davek

STANOVANJSKA HIŠA NA VRHUNSKI LOKACIJI V RATEČAH

Sodobno, svetlo, odlično opremljeno stanovanjsko hišo sestavlja zazidano stavbno zemljišče na katerem stoji stanovanjska hiša zgrajena leta 2006. Stavba je etažnosti K+P+M. Odlikujejo jo razgibani, sodobni in svetli prostori, markantno stopnišče ter notranji balkon. V pritličju je velik in odprt dnevni prostor s kaminom, kuhinja z jedilnico, kopalnica in spalnica. V prostorni mansardi sta dve spalnici, dve kopalnici in galerija. V kleti je velika soba za druženje s kaminsko pečjo, sobica za fitnes, kurilnica, pralnica, kopalnica in manjša spalnica.

NETO TLORISNA POVRŠINA STAVBE: 214,00 m²
SKUPNA POVRŠINA ZEMLJIŠČA: 954,00 m²
CENA: 440.000,00 € + pripadajoči davek

DUTB d.d. ima v svoji ponudbi več kot **290 različnih nepremičnin**

Več na: **nepremicnine.dutb.eu**
e **nepremicnine@dutb.eu**

DUTB, d.d., Davčna ulica 1, 1000 Ljubljana
t **01 429 38 95**

DUTB v postopku zbiranja ponudb ni zavezana sprejeti nobene ponudbe, četudi je ponudba enaka višini informativne (prodajne) cene ali višja.
Več informacij je na voljo na spletni povezavi: https://nepremicnine.dutb.eu/Navodila/Kako_kupiti_nepremicnino_od_DUTB/

Počitniško varstvo za otroke zaposlenih

V Domu dr. Franceta Bergelja na Jesenicah so organizirali enotedensko počitniško varstvo za otroke svojih zaposlenih. Navdušeni so bili vsi, tako otroci kot starši, za povrh pa tudi stanovalci doma, ki so uživali v otroškem živžavu.

Urša Peternel

Jesenice – Jeseniški dom starostnikov ima že od leta 2017 polni certifikat Družini prijazno podjetje. Do danes so uvedli 18 ukrepov, s pomočjo katerih zaposleni lažje usklajujejo službo in družinsko življenje. Med družini prijaznimi ukrepi je tudi organiziranje enotedenskega počitniškega varstva za otroke zaposlenih. Prejšnji teden je tako 25 otrok, starih od pet do 12 let, v službo prihajalo s svojimi starši, zatem pa osem ur preživelo v družbi animatorjev, ob igrah, delavnicah in zabavi.

Kot je povedala ena od udeleženk, 12-letna Živa, so igrali vodne igre, obiskali Kekčevo deželo, izdelovali vrečke iz blaga, šli na sprehod, iskali so skriti zaklad škrata Bergija, imeli so sladoledni piknik s stanovalci doma. Zadnji dan počitnic pa so skupaj z domskim Žoga bendom pripravili glasbeni in plesni nastop za starše. »Vse mi je bilo všeč, najbolj pa vodne igre na terasi. Moja mami ima težak poklic, ker ima veliko telefonov, tudi ko pride domov. Spoznali pa smo se tudi starejšimi, ki so nam pripovedovali, kako so se imeli, ko so bili mladi,« je povedala Živa. Njena mama Maja Robič, ki v domu dela kot vodja pomoči na domu, je dodala, da so zaposleni zelo veseli, da otroci lahko teden dni počitnic preživijo v organiziranem varstvu. »Veliko mi pomeni, da vem, da sta hčerki v varnih rokah animatorjev, ko sem v službi. Obe pripovedujeta, da se imata res lepo in da upata, da bodo to še ponovili,« je povedala. Podobno je menila tudi Biljana Stankova, zaposlena v domski pralnici: »Počitniško varstvo za otroke je res dobro, hčerki sta navdušeni, ves čas se kaj dogaja in uživata.«

Skupni nastop domskega Žoga benda in otrok, manjkala ni niti Na Golici.

Otroci so uživali v počitniškem varstvu v službi svojih staršev.

Zadovoljna je bila tudi direktorica Mojca Pavšič, ki dom vodi z veliko občutka za lepe medčloveške odnose in dobro počutje tako stanovalcev kot zaposlenih. Kot je dejala, na ta način vsaj za en počitniški teden zaposlene razbremenijo skrbi, kdo bo čuval njihove otroke. »Tudi na ta način vplivamo na večjo povezanost in pripadnost zaposlenih. Obenem otroci vidijo, kakšno službo imajo njihovi starši, otroški živžav pa prinese veliko veselja tudi našim stanovalcem. Otroci na ta način pridobijo izkušnjo medgeneracijskega sodelovanja, prek druženja s starejšimi pa se premagujejo tudi predsodki in stereotipi, otroci vidijo, da je tudi v družbi starejših veselo in zabavno,« je dejala Pavšičeva.

Veterani znova na pohodu na Triglav

S slovesnostjo na Rudnem polju so v soboto sklenili letošnji že 34. pohod na Triglav v spomin na partizanske patrulje, ki so med vojno leta 1944 na vrh Triglava ponesle slovensko zastavo.

Mateja Rant

Rudno polje – Letošnjega spominskega pohoda se je udeležilo 558 pohodnikov. Nekateri med njimi so na pot krenili že teden prej iz Ankarana, kakšen dan ali dva kasneje pa še z Nanosa, Kuma, iz Radovljice in s Cerja. Na vrh Triglava, kjer so pripravili tudi krajšo slovesnost, se jih je v petek povzpelo 381. V soboto so se vsi skupaj zbrali na slovesnosti na Pokljuki, kjer jih je pozdravila množica obiskovalcev.

Zbrane je nagovoril zamejski Slovenec, predsednik sekcij Vsedržavnega združenja partizanov Italije iz Doberdoba Patrik Zulian, ki je poudaril pomen iskanja skupnih poti sožitja, kar je postavil nasproti rezilni žici, orožju in zidovom na mejah. Rast in prodiranje idej o močnih narodih v močnih državah ter povzdigovanje lastnega in zaničevanje drugega oziroma na kratko nacionalizem pa je po njegovem očiten korak nazaj. Prepričan je, da se lahko kaj naučimo iz zgodovine antifašizma na obeh straneh meje, tako slovenske oziroma takrat jugoslovanske in italijanske, saj je bil dokaz svetlega sodelovanja za skupno stvar. Zato je spomnil še na ideologijo bratstva in enotnosti, ki mu predstavlja presežek, ki je pometel z romantičnimi pojmovanji nacije kot monolitne družbene tvorbe. Ob tem je spomnil tudi na gibanje neuvrščenih, ki je dalo besedo državam »tretjega sveta«. Tudi s temi državami bi bilo po njegovih besedah treba udejanjiti model bratstva in enotnosti, sicer se lahko znajdemo v vojni »med zadnjimi in predzadnjimi v družbi, ki jo vodi konservativna politika in kjer je zmagovalec samo kapital«. Zato si želi, da ne bi pozabili na svetle strani polpretekle zgodovine in nekdanje družbene ureditve. Svoj nagovor je sklenil z besedami: »Naj živijo bratstvo in enotnost med narodi ter mirno sožitje v Evropi.«

Slavnostni govornik je bil tokrat predsednik sekcij Vsedržavnega združenja partizanov Italije iz Doberdoba Patrik Zulian. / Foto: Tina Dokl

Ivo Miklavčič, ki že od vsega začetka sodeluje v organizacijskem odboru za pripravo pohodov, je letos praznoval sto let. / Foto: Tina Dokl

Po besedah bohinjskega župana Jožeta Sodje pohod na Triglav s svojim poslanstvom skrbi, da spomin na dogodke iz naše polpretekle zgodovine ne utone v pozabo, zato so po njegovih besedah Bohinjci ponosni, da vsako leto gostijo sklepno prireditev. Predsednica Združenja borcev za vrednote NOB Radovljica Danijela Mandeljc pa je ob tem spomnila tudi na dan, ko je ob rojstvu naše države Slovenije na vrhu Triglava tako kot ob osvoboditvi Beograda zaplapolala slovenska zastava. »Moramo se zavedati, da nič ni samoumevno. Temelje za lastno državo so nam priborili partizani, saj so preveč ljubili svojo domovino, da bi jo prepustili tujcem.« S tem pa so tudi omogočili, je še dodala, da so se nam leta 1991 uresničile tisočletne sanje o lastni državi.

Jezero za zdaj le za plovila

Jezero Črnava v Preddvoru je za zdaj namenjeno čolnarjenju, nima pa statusa kopalne vode, vendarle pa želijo poskrbeti za varno osvežitev v jezeru.

Danica Zavrl Žlebir

Preddvor – Jezero Črnava nima statusa kopalne vode, ki ga določi uredba ministrstva za okolje in prostor. Kot pravi preddvorski župan Rok Roblek, bi ob prostem kopanju na lastno odgovornost poskrbeli vsaj za varnost in dostopnost jezerske obale. Analize vode pa opravljajo vsako leto (plačuje jih Zavod za turizem Preddvor), voda izkazuje odlično stanje, zagotavlja župan.

»Trenuten dogovor z direkcijo za vode in pristojnim ministrstvom je, da bi dobili več različnih rab vode. To bi nam omogočilo postavitev pontonske plaže, ne da bi obremenjevali robni del, ki je zaradi narave zaščiten. Na delu jezera bi radi pridobili vodno pravico, ki presega splošno rabo in bi potem lahko na kopnem delu postavili razgledno ploščad,« razmišlja Rok Roblek, ki si na jezeru Črnava želi podobne ureditve, kakršna denimo velja za Velenjsko jezero.

Za zdaj pa je mogoče na jezeru čolnariti. Letos so sprejeli plovbni režim, v jezero pa namestili tri čolne, ki si jih je mogoče izposoditi. Rok Roblek pojasni: »Čez poletje smo zaradi velikega povpraševanja po čolnih tudi turistično-informativni center preselili ob jezero. Zraven bomo ponujali tudi električna kolesa, tako da bo ponudba na voljo tudi na tej lokaciji. Upamo, da bomo v prihodnje kupili tudi supe in jih vsaj deloma izkoristili za letošnjo poletno sezono. V plovbnem režimu smo določili, da se lahko po jezeru vozi le z našimi plovili (ki so razkužena, pregledana, nova), ker se bojimo vnosa tujerodnih organizmov v jezero, česar pa obiskovalci še ne upoštevajo. Ne želimo pa že v prvem letu in dokler niso javno obelodanjena pravila plovbnega režima, začeti s kaznovanjem. Bomo pa letos ali pa najkasneje prihodnjo pomlad postavili (v soglasju z lastniki) z vseh strani jezera informativne table z obvestili, kakšna so pravila obnašanja ob jezeru in na njem. Tudi v okolici jezera opažamo, da ljudje ne spoštujejo osnovnih standardov glede odlaganja smeti. Ko bodo postavljene table s pravili, bomo tudi na tem področju začeli izvajati poostren nadzor in izdajati kazni.«

Po plovbnem režimu je na jezeru Črnava v Preddvoru dovoljeno čolnarjenje, statusa kopalne vode pa nima. / Foto: Tina Dokl

V zvezi z urejanjem jezera na zahodnem delu obale, kjer je zdaj lastnica občina, so prijavili projekt na sklad za pomorstvo in ribištvo, kjer bodo lahko uveljavljali del upravičenih stroškov za ureditev in promocijo obvodnega in ribolovnega turizma. Gre za 150 tisoč evrov, od tega bi lahko dobili 85-odstotno sofinanciranje, pove župan Roblek in doda, da sta v tem primeru občini partnerja Zavod za turizem Preddvor in BSC Kranj.

Homški gasilci praznovali

Prostovoljno gasilsko društvo Homec je staro devetdeset let, ob jubileju pa so gasilci prevzeli novo gasilsko vozilo.

Jasna Paladin

Homec – Konec junija je bilo na Homcu nadvse slovesno, saj so tamkajšnji gasilci pripravili osrednje praznovanje ob devetdesetletnici svojega društva. To ima v kraju že vse od ustanovitve leta 1929 izjemno vlogo, ne le pri pomoči ob požarih in drugih nesrečah, ampak tudi pri aktivnem soustvarjanju zgodovine kraja.

Slavnostni dogodek se je začel z gasilsko parado, ki je potekala po Bolkovi ulici vse do gasilskega doma na Homcu in jo je vodil poveljnik PGD Homec Luka Repanšek, ter nadaljeval s prireditvijo pri gasilskem domu, na kateri so gasilci prevzeli tudi novo gasilsko vozilo GVM-1. Predsednik PGD Homec Andrej Ulčar je v svojem slavnostnem govoru dejal, da si ustanovni člani verjetno niso mogli predstavljati, kaj vse bo društvo doseglo v svojem razvoju do današnjih dni: »Vsi uspehi društva zagotovo niso naključje, ampak plod pridnega, trdega dela tako gasilcev kot krajanov ter sodelovanja z vsemi organizacijami na našem področju ter seveda z Gasilsko zvezo Domžale in Občino Domžale,« je dejal in poudaril, da je pogoj za uspešen razvoj gasilstva v kraju široka baza mladih gasilcev. Razpon članov zajema gasilce stare od sedem pa vse do devetdeset let. Slovesnosti so se med drugim udeležili tudi podpredsednik Gasilske zveze Slovenije Jože Derlink, podpredsednik Gasilske zveze Domžale Tone Pavlič, poveljnik gasilske zveze Domžale Matjaž Merkužič, častni poveljnik Gasilske zveze Domžale Janez Breceljnik ter domžalski podžupan Marjan Ravnikar.

Novo vozilo je blagoslovil upravitelj župnij Homec in Vranja Peč Gašper Mauko, botra Andrej Repanšek in Toni Žekar pa sta ključe novega vozila izročila predsedniku Tehnične komisije PGD Homec Domnu Ulčarju.

Ob novem gasilskem vozilu so nazdravili: (od leve) predsednik PGD Homec Andrej Ulčar, boter Andrej Repanšek, člana tehnične komisije Domen Ulčar in Samo Vrankar, boter Toni Žekar in župnijski upravitelj Homca in Vranje Peči Gašper Mauko. / Foto: Miha Ulčar

Bogatejši za nove orgle

Ob stodeseti obletnici postavitve prvih orgel v cerkvi sv. Vida so se v Lučinah razveselili novih orgel, ki jih je sredi junija blagoslovil ljubljanski nadškof Stanislav Zore.

Mateja Rant

Lučine – O novih orglah so v Lučinah začeli razmišljati že pred nekaj leti, saj so bile stare orgle, delo mojstra Ivana Milavca, že povsem dotrajane. Pred dobrimi desetimi leti so tako s pomočjo vseh župljanov začeli zbirati denar za nove orgle, ki so v cerkvi prvič zapele lani ob veliki noči. Za orgle so po besedah predsednika KS Lučine Stanislava Bizovičarja odšteli 95 tisoč evrov. »Del sredstev je prispevala tudi Občina Gorenja vas - Poljane, in sicer 16 tisoč evrov, krajevna skupnost pa je za to namenila šest tisoč evrov.« Sredi junija so tako župljanom predstavili povsem nove orgle, ki jih je blagoslovil ljubljanski nadškof Stanislav Zore.

Sprva so po besedah Stanislava Bizovičarja razmišljali o obnovi starih orgel, a so ugotovili, da so povsem dotrajane, zato je potem prevladala odločitev za nove. Lesni črvi so namreč tako načeli lesene dele, da se je med igranjem na orgle pogosto dogajalo, da posamezni registri niso delovali, pojavljali so se nenadzorovani piski, zadrževanje tipk in druge nevšečnosti, ki so kvarile jasno in natančno igranje. »Od starih orgel je ostala le lesena omara, ki je spomeniško zaščitena, zato so jo restavrirali in povečali,« je razložil Bizovičar in dodal, da so za izvedbo del in postavitev novih orgel kot najugodnejša ponudnika na razpisu izbrali orglarja Boštjana Černeta iz Domžal in Matjaža Sodina iz Lemberga pri Šmarju. Restavratorska dela je izvedla Anica Ahčin z Laz v Tuhinju. Nove orgle so večje, saj imajo po novem dva manuala, medtem ko so bile prej enomanualne, sestavlja pa jih 19 registrov, medtem ko jih je bilo prej 12. Nove orgle imajo 1072 piščali, 952 kovinskih in 90 lesenih.

Nove orgle v cerkvi sv. Vida v Lučinah je blagoslovil ljubljanski nadškof Stanislav Zore. / Foto: Jure Ferlan

Poleg domačega organista Petra Dolinarja sta sredi junija orgle predstavila izvedenec s področja orglarstva dr. Matjaž Ambrožič in organist Tone Potočnik, profesor na Akademiji za glasbo v Ljubljani.

Kmalu obnova ceste od Ojstrega Vrha proti Golici

Železniki – Največja letošnja investicija v ceste v občini Železniki je rekonstrukcija devetstometrskega odseka Ojstri Vrh–Sleme–Zgornja Golica, ki se začenja prav te dni. V tem tednu je predvidena uvedba izvajalca v delo. Cesto, ki je dotrajana in večinoma še makadamska, bo rekonstruiralo podjetje Mapri Proasfalt, investicija je vredna 177 tisoč evrov. Cesto bodi tudi razširili in asfaltirali, a se zna zgoditi, da dobrih 350 metrov na začetku Slemena ne bo rekonstruiranih, saj se Občini z lastnikom še ni uspelo dogovoriti za odkup zemljišča. Dela naj bi bila končana v treh mesecih.

Srečanje kmetov petih dežel

Kranj – Skupnost južnokoroških kmetic in kmetov vabi na kmečki praznik in srečanje kmetov iz Avstrije, Slovenije, Italije, Madžarske in Hrvaške. Srečanje bo v nedeljo, 21. julija, od 11. ure dalje v Vidri vasi pri Pliberku v Avstriji. Kranjska območna enota Kmetijsko-gozdarske zbornice Slovenije bo tudi letos organizirala brezplačen prevoz na srečanje. Prijave zbirajo na telefonski številki 04 280 46 24 do četrtka, 18. julija, oziroma do zapolnitve avtobusa.

Navdih je bil portret

Poletje bo v Galeriji Kranjske hiše minilo v znamenju fotografij izbranih avtorjev šestih gorenjskih fotografskih društev. Izziv letošnjega Srečanja gorenjskih fotografov je bil portret v črno-beli tehniki.

Igor Kavčič

Kranj – Skupinska razstava gorenjskih fotografskih društev je po lanski premieri letos doživela prvo reprizo. Kot je ob odprtju preteklo sredo v Galeriji Kranjske hiše povedala Valerija Jenko, letošnjo pomlad nova predsednica kranjskega Fotografskega društva (FD) Janez Puhar, spontana ideja o povezovanju med gorenjskimi društvi s skupinsko razstavo letos dobiva nadaljevanje in nadgradnjo, saj sta se v tokratni izvedbi pridružili še dve društvi. »Letošnja tema portret je bila zelo zahtevna, zato verjamem, da so se v vsakem od društev težko odločili, katerih pet portretov izbrati za razstavo. Vsake oči imajo drugačno mnenje,« je dejala Jenkova, prepričana, da bi bila galerija premajhna za vse portrete, ki bi si zaslužili predstavitev.

»Na prvi razstavi pred letom smo spoznali, da smo s tovrstnim povezovanjem na pravi poti, in sicer iz treh razlogov: da se večkrat srečamo in izmenjamo izkušnje, da na ta način tudi osebno kot fotografi rastemo, predvsem pa s takimi izbori višamo nivo ljubiteljske fotografije na Gorenjskem,« je povedal član kranjskega društva Simon Krejan, glavni pobudnik za skupno razstavo. V Kranjski hiši je na ogled trideset fotografij, po pet izbranih portretov iz vsakega od šestih sodelujočih društev. »V društvu smo v izbor dobili devetdeset portretov, od katerih jih je bilo vsaj trideset primernih za razstavo, a smo jih vendarle izbrali pet,« je povedal Krejan; da niso podeljevali nagrad, saj je ta že sama uvrstitev na razstavo.

Na njej se s svojimi deli tako predstavljajo iz FD Janez Puhar: Rok Markun, Aleš Komovec, Andreja Peklaj, Vasja Doberlet in Simon Krejan; iz FD Jesenice: Aleksander Novak, Danica Novak, Enes Pivač, Gaber Košir in Jani Novak; iz FK Jesenice: Janez Kramar, Janez Vrzel z dvema portretoma, Marjan Debelak in Milan Polak; iz FK Radovljica Dušan Barič, Jakob Gnilšak, Tomaž Sedej, Vida Markovc in Žarko Petrovič; iz FK TNP Bled Beno Bergant, Drago Vogrinec, Miro Zalokar, Natalija Kos in Vili Vogelnik ter iz FK Tržič Stane Perko, Benjamin Goričan, Milan Malovrh, Mark Per in Špela Kurnik.

Polovica razstavljavcev se je udeležila tudi odprtja razstave v Kranju. / Foto: Igor Kavčič

Fotografiranje portreta velja za eno najbolj zahtevnih fotografskih znanj. Hkrati pa je po besedah ddr. Damirja Globočnika portret tisto široko tematsko področje, ki je skozi zgodovino fotografije najbolj povezovalo poklicne in ljubiteljske fotografe, pri čemer ga slednji razumevajo precej širše. »Poleg portreta v ožjem pomenu besede, ki zajema predvsem fotografije znanih oziroma prepoznavnih oseb, so se pred njihovimi fotografskimi objektivi zvrstili tudi zanimivi, slikoviti in komunikativni posamezniki, ki lahko ostanejo anonimni,« pojasnjuje Globočnik. Kar nekaj fotografov na tej razstavi se je odločilo za fotografiranje oseb, ki jim je življenje že na obrazih zapisalo zanimive zgodbe.

Na razstavi je spregovoril tudi predsednik Fotografske zveze Slovenije Igor Debevec, ki je izrazil navdušenje nad povezovanjem fotografov v pokrajini in hkrati dodal, da prav gorenjska društva s svojim bogatim delovanjem tvorijo hrbtenico ljubiteljske fotografije v Sloveniji. Razstava portretov bo v Kranju na ogled do 22. septembra, potem pa se bo selila še na Jesenice, v Radovljico, Tržič in na Bled.

GG naročnine
E-POŠTA: narocnine@g-glas.si
TELEFON: 04 201 42 41
www.gorenjskiglas.si

Če bi se srečali gajevci

Kranj – V soboto, 20. julija, bo ob 20. uri v Prešernovem gaju performativni koncert uglasbene poezije treh kranjskih pesnikov, posvečen trem »gajevcem« – Francetu Prešernu, Simonu Jenku in Janezu Puharju, pokopanim v Prešernovem gaju. Pesmi bo izvedel Šenturski oktet skupaj s pesniško muzo.

O času, ki ga živimo

Romana, ki nam bosta popestrila poletje in zaposlila naše misli

Igor Kavčič

Ljubljana – Naslov Uspavanka drugega romana Leile Slimani, francoske pisateljice maroških korenin, za katerega je leta 2016 prejela prestižno Goncourtovo nagrado, nas z nežno mehkobo, ki jo ima beseda v našem spominu, nekoliko zavede. A le do prvega stavka: »Dojenček je mrtev,« s katerim nas avtorica postavi na precej trdna tla. »Stavek, ki bi ga, če spremljamo hvalospeve romanu, menda zavidal sam Hemingway. Ponuja sočutje in nas hkrati navdahne z občutkom groze,« o romanu pove prevajalka Saša Jerele.

Roman bi težko žanrsko opredelili – ali gre za mojstrsko izpisano zgodbo in literarni roman, tematika ga mogoče uvršča v sodobni družbeni roman, hkrati pa mu gre pripisati zanimive nastavke h kriminalnemu romanu, celo trilerju. Lahko bi rekli, da združuje več žanrov.

Zakonski par z dvema otrokoma je poleg tega, da ima družino, željan tudi nadaljevanja kariere, posebej to velja za ženo, pred rojstvoma uspešno odvetnico. Poiščeta varuško, ki se zdi idealna, vedno bolj ji zaupata, otroka se nanjo navežeta, družina postane vedno bolj odvisna od nje. Vse deluje, dokler ne pride do tragedije. Zakaj? Roman pripoveduje o času, v katerem živimo, o pasteh starševstva in družinskega življenja, hkrati pa o zahtevah sodobne družbe po uspehu. Naravnanost današnje družbe ljudi sili v pohlep po obojem, pri čemer so pogosto izkoriščani prav šibkejši. »Zgodba je hkrati ogledalo hipokrizije, neenakosti in dilem sodobnega časa, kdo bo zmagal,« dodaja prevajalka. »Storilka je znana že na začetku. Slimanijeva uporablja to formulo, da ne zapade v patetiko, nasprotno pa se poigrava s čustvi bralcev. Roman je zelo berljiv, preprost izčiščen slog je primeren tudi za širše bralstvo, hkrati pa nagovarja spretnega zahtevnejšega bralca.« Avtorica pri tem razbija klišeje, glavna junakinja mati otrok je na primer magrebskega rodu, varuška pa Francozinja. Če je naloga sodobne literature, da nas predrami, ne zgolj zaziblje v stanje dobrega počutja, potem je Uspavanka prav to – sodobni roman o času, ki ga živimo.

Britanska pisateljica Jojo Moyes je tudi pri nas že znano avtorsko ime, navdušila je z romani Ob tebi in nadaljevanjem v romanih Brez tebe in Samo jaz. Tokrat je pred nami roman z naslovom Dekle, ki si ga zapustil, zgodba pa je dvoplastna. Prevajalka Kaja Bucik Vavpetič ga označuje za zgodovinski roman z ljubezensko zgodbo. Dekle iz naslova je namreč slika. V prvem delu nas zgodba popelje v leto 1916, v čas nemške okupacije dela Francije. V majhnem mestu se vsi poznajo, hotelirka Sophie pa vodi posle in skrbi za družino, medtem ko se njen moč bori na fronti. Ona mora pripravljati hrano nemškim častnikom, kar naleti na nerazumevanje someščanov. Nemški poveljnik se navduši nad Sophiejinim portretom, ki ga je naslikal njen mož, pa tudi portretiranko samo. To jo pripelje do nepričakovane odločitve. Druga zgodba se dogaja skoraj sto let kasneje v Londonu. Mlada vdova Liv ob prebolevanju moževe smrti sreča Paula, ki se ukvarja z izginulimi umetninami. V njenem domu ugleda portret, ki ga že dlje časa išče. Liv ga je namreč dobila za poročno darilo. Kar naenkrat se znajdeta na različnih bregovih.

»Zgodbi se prepletata. Obe glavni junakinji živita skoraj sto let narazen za tisto, kar imata najraje, in sta zato pripravljeni storiti marsikaj. Je cena umetnine, njena finančna vrednost ali čustvena navezanost nanjo. Mojesova to zna zapisati na način, ki nas ne spravi v slabo voljo, ampak nam branje zna približati, da ob tem potočimo tudi kakšno solzo.«

Štiri zmage Anje Klinar

Na tradicionalnem mednarodnem plavalnem mitingu Telekom Slovenije v Radovljici si je kar štiri zmage priplavala domača šampionka Anja Klinar, prav na petindvajseti rojstni dan pa se je v nedeljo zmage veselila tudi Tjaša Vozel iz kranjskega Plavalnega kluba Zvezda.

Vilma Stanovnik

Radovljica – Izkušena domača plavalka Anja Klinar (PK Gorenjska banka Radovljica) in Mariborčan Martin Bau sta poskrbela za najboljše izide na letos že 43. mednarodnem plavalnem mitingu v Radovljici. Klinarjeva je najboljši izid dosegla s časom 2:02,47 na dvesto metrov prosto, Bau pa s 3:58,36 na štiristo metrov prosto. Ob tem je Klinarjeva slavila še na sto in dvesto metrov delfin ter dvesto metrov mešano.

Domača plavalka Anja Klinar je nastopila štirikrat in tudi štirikrat premagala vse konkurentke. / Foto: Gorazd Kavčič

Rada tekmuje doma

»Štirikrat sem nastopila, štirikrat sem zmagala in seveda sem zadovoljna. Rezultati bi sicer bili lahko še boljši, vendar sem očitno v fazi treninga, v kateri nisem v najboljši formi,« je po zadnji preizkušnji povedala Anja Klinar, ki je imela na mitingu skupaj s kvalifikacijami kar osem startov. »Tekmovati na domačem bazenu je vedno najboljše, saj te spremljajo domači navijači, zelo dobro poznaš bazen in počutiš se sproščeno, kar je tudi zelo pomembno. Zato tukaj vedno rada tekmujem,« je še povedala Klinarjeva, ki se bo sedaj pripravljala na domače državno prvenstvo, ki bo avgusta v Kranju. »To bo v tej sezoni zadnja tekma in upam na čim boljše letošnje rezultate. Nato grem na zaslužen dopust, septembra pa se začenjajo priprave na novo sezono in boj za nastop na olimpijskih. V zadnjem času sem se posvetila študiju in sem malce manj trenirala ter nisem hodila na višinske priprave. Zadnji dve sezoni sodelujem tudi z novo trenerko Urško Potočnik in letos sva se vendarle dobro ujeli. Upam, da bo v novi sezoni šlo vse po načrtih,« je tudi povedala 31-letna Anja Klinar, ki si želi nastopiti še na svojih petih olimpijskih igrah prihodnje leto v Tokiu.

Tjaša Vozel se je izkazala z rojstnodnevno zmago. / Foto: Gorazd Kavčič

Magisterij in olimpijska norma

Nastopa na svojih tretjih olimpijskih igrah si želi tudi plavalka Kranjskega plavalnega kluba Zvezda Tjaša Vozel, ki je minulo nedeljo na mitingu v Radovljici delovno praznovala 25. rojstni dan in ga začinila z zmago na sto metrov prsno. »Letošnja sezona v 25-metrskih bazenih je bila kar dobra, saj sem osvojila tri naslove državne prvakinje in se približala osebnim rekordom. Manj mi je uspevalo v petdesetmetrskih bazenih, saj priprave niso potekale po načrtih. Na državnem prvenstvu junija sem v Kranju zmagala na sto in dvesto metrov prsno, kar je bil moj cilj. Po tem prvenstvu sva s trenerjem Igorjem Veličkovičem začela trenirati na polno in sedaj se trudim, da bom skušala čim prej uloviti normo za nastop v Tokiu. Ciljam zlasti na dvesto metrov prsno, kjer si želim odplavati državni rekord, ki ga ima še vedno Tanja Šmid,« je povedala Tjaša, ki je priznala, da je po nastopih v Radovljici malce utrujena. »V Kranju treniramo v notranjem bazenu, tukaj pa je tekma v zunanjem. Moj cilj je bil, da odpravam kar je mogoče tehnično pravilno in to mi je uspelo. Tudi konkurentke iz Avstrije in Švice so bila kar močne in tekmovanje je bilo res dobro,« je povedala Vozlova, ki tudi pridno študira in pripravljala magisterij. »Drugo leto si želim magistrirati in nastopiti v Tokiu, kar bo vrhunec moje kariere,« je še dodala Tjaša Vozel.

Seveda je bilo v Radovljici še kar nekaj zadovoljnih plavalk in plavalcev, med njimi tudi triglavanka Tina Čelik, ki je zmagala na petdeset metrov prsno in petdeset metrov delfin, ter v moški konkurenci Mariborčan Martin Bau, ki je najboljši moški rezultat mitinga s časom 3:58,36 dosegel na štiristo metrov prosto, zmagal pa je tudi na dvesto in osemsto metrov prosto.

Rekorda udeležba in načrti prenove

»Z udeležbo na mitingu smo letos izjemno zadovoljni, saj se ga udeležuje rekordnih 377 plavalk in plavalcev iz 13 držav. Med domačimi tekmovalci smo izredno ponosni na Anjo Klinar, nekaj smole pa je imela Tjaša Pintar, ki se je poškodovala, vseeno pa nastopa,« je povedal predsednik Plavalnega kluba Gorenjska banka Radovljica Aleš Klement, radovljiški župan Ciril Globočnik pa je dodal, da se pripravljajo na začetek del pri rekonstrukciji kopališča. »Že septembra bomo začeli s prenovo bazenske strojnice, za kar smo dobili nepovratna sredstva Fundacije za šport, upam pa, da bomo prvo fazo s prenovo garderob, restavracije in malega bazena, ki bo namenjen plavalnemu ''opismenjevanju'' ter rehabilitaciji po poškodbah, ter kampa zaključili do leta 2021. Sledilo bo pokritje bazena z drsno streho, kar načrtujemo v drugi fazi prenove,« je ob največji prireditvi na radovljiškem bazenu povedal župan Globočnik.

Reprezentanti že v Južni Koreji

Na mitingu so manjkali reprezentanti, ki jih v naslednjih dneh čaka nastop na svetovnem prvenstvu v Južni Koreji, saj so že na prizorišču tekmovanja. Med Slovenci ima najvišje cilje Tjaša Oder, nastopajo pa še Peter John Stevens, Katja Fain, Neža Klančar in daljinska plavalka Špela Perše iz PK Gorenjska banka Radovljica. Špela je v nedeljo že nastopila na olimpijski desetkilometrski razdalji in osvojila 27. mesto. Za zmagovalko Xin Xin iz Kitajske je zaostala slabo minuto.

To soboto, 20. julija, bo v Mali Zaki na Bledu že tretjič zapored potekal Blejski plavalni izziv. Gre za največji dogodek daljinskega plavanja v Sloveniji, ki je namenjen tako najboljšim tekmovalcem v daljinskem plavanju kot tudi posameznikom in družinam, ki radi športno preživljajo čas. Preizkusiti se bo moč na dveh tekmah, saj sta na sporedu Mali blejski izziv (1250 metrov) in Veliki blejski izziv (pet tisoč metrov). Organizatorji imajo že več kot tristo prijavljenih, prijaviti pa se bo mogoče tudi na dan tekmovanja v Mali Zaki.

Nogometaši Triglava so presenetili prvake

Za največjo senzacijo prvega kroga v Prvi slovenski ligi Telekom so poskrbeli nogometaši Triglava, ki so v Mariboru premagali domačine.

Jože Marinček

Kranj – V soboto se je začelo tekmovanje v Prvi slovenski nogometni ligi Telekom za tekmovalno sezono 2019/2020. Nogometaši kranjskega Triglava so gostovali v Ljudskem vrtu pri ekipi aktualnih prvakov ter z zmago z 1 : 2 pripravili prijetno presenečenje. V 22. minuti je po podaji nekdanjega igralca Maribora, sicer Kranjčana Aleša Mertlja, zadel David Tijanič, nato pa v 85. minuti še Egzon Kryeziu po podaji novinca pri Triglavu Španca Aliaga Verua za 0 : 2. Čast Mariborčanov je rešil Mulahusejnović v 88. minuti, ko je postavil končni rezultat. Sodnik tekme Dejan Balažič je pokazal pet rumenih kartonov, od tega kar štiri nogometašem Triglava (Veron Šalja, Luka Majcen, Tom Žurga in Luka Čadež).

V nedeljo zvečer so se na igrišče podali tudi nogometaši Domžal. Gostili so ekipo Rudarja iz Velenja. Čeprav so bili na papirju favoriti, so se morali na koncu zadovoljiti s točko. Rudar je namreč najprej povedel z 0 : 1 in nato še z 1 : 2, Domžalčani pa so lovili zaostanek. Najprej je z roba kazenskega prostora za domače zadel Gregor Sikošek. Po prekršku nad Senijadom Ibričićem je sodnik dosodil kazenski strel, zanesljiv realizator pa je bil prav Ibričić.

V nedeljo se je še ena tekma končala neodločeno z 2 : 2. To je bila tekma med Celjem in Muro. Nogometaši Olimpije so v mestnem obračunu z 2 : 0 premagali Bravo. Z enakim rezultatom se je končala tudi sobotna tekma med novincem NK CherryBox 24 Tabor Sežana in NK Aluminij.

V naslednjem krogu, ki se igra konec tedna, se bodo srečali: Aluminij – Triglav (petek), CherryBox 24 Tabor Sežana – Celje, Rudar – Maribor (sobota), Mura – Bravo in Olimpija – Domžale (nedelja).

Sicer pa so Domžale že v četrtek zvečer na prvi tekmi prvega kroga kvalifikacij za evropsko ligo v Ta'Qaliju premagale malteški Balzan s 4 : 3 (1 : 2). Povratna tekma bo ta četrtek ob 20.45 v Domžalah.

Foto: Gorazd Kavčič

Domžalčani, ki so v četrtek slavili v prvem krogu kvalifikacij za evropsko ligo na Malti, so v nedeljo zvečer na domačem igrišču ob Kamniški Bistrici proti Rudarju osvojili le točko.

Paraplezalci na svetovnem prvenstvu v Franciji

Briancon – Danes se v francoskem Brianconu začenja svetovno prvenstvo v paraplezanju, na katerem se bo pomerilo 210 paraplezalcev iz 24 držav. Slovenske barve bodo pod vodstvom selektorja Jurija Ravnika zastopali reprezentantje Tanja Glušič, Gregor Selak in Matej Arh. Minuli konec tedna pa je bila v francoskem Chamonixu druga tekma sezone svetovnega pokala v težavnostnem plezanju. Najbolje od naših se je uvrstila Lučka Rakovec, ki je bila edina finalistka in osvojila sedmo mesto. Prva slovenska favoritinja za zmago Janja Garnbret je pristala tik pod mejo finala na devetem mestu.

Hokejiste Triglava zapuščata Vilfan in Grošelj

Kranj – Hokejisti HK Triglav, ki imajo trenutno odmor in ga izkoriščajo za morske aktivnosti, bodo priprave na novo tekmovalno sezono nadaljevali 1. avgusta. Bo pa moštvo očitno nekoliko pomlajeno, saj sta klub zapustila in se preselila v novo hokejsko sredino (HK ECE Celje) Sebastjan Grošelj in Nace Vilfan. Zlasti slednji je v zadnji sezoni pokazal kvalitetno igro in se dobro ujel s starejšimi in izkušenejšimi soigralci.

Planinski izlet: Dve špici (2046 m n. m.)

Vojaške sledi

Naš današnji cilj sestavljata dva vrhova v skupini Naborjetskih gora, Cima Alta (2046 m n. m.) in Cima Vildiver (2008 m n. m.). Predor skozi goro in v goro vklesana izpostavljena prečka.

Jelena Justin

Naborjetskim goram, kot jim rečemo Slovenci, je ime dalo mestece Naborjet oz. italijansko Malborghetto v Kanalski dolini in so najsevernejši rob Zahodnih Julijskih Alp. Gore, kjer v nas nemo – ali pa zgovorno, če jih znamo slišati – zrejo ostaline prve svetovne vojne. Tokrat bomo obiskali Dve špici, ki jo sestavljata dva vrhova Cima Alta (2046 m n. m.) in Cima Vildiver (2008 m n. m.). Na goro se bomo povzpeli iz čudovite doline Dunja. Zapeljemo se čez Trbiž, mimo Tablje (Pontebba) do vasi Dunja (Dogna), kjer zavijemo desno, prečkamo most in že se peljemo, ponekod precej strmo, po dolini Dunja. Po približno 15 kilometrih zagledamo na levi strani planino Spadovai s planšarsko kočo (lokal), na desni strani pa je tudi parkirišče. Tukaj parkiramo in začnemo vzpon po širokem kolovozu čez planino. Kolovoz višje postane strmejši in se tudi priključi markirani poti št. 605, ki se sicer začne malce nižje pod planino. Strm kolovoz kmalu preide v strmo planinsko pot, ki se vzpenja proti škrbini Čanalut (Forchia di Cjanalot), 1830 m n. m. Pot poteka po kamnitem, zagruščenem svetu, pod škrbino pa se strmo dvigne v okljukih. Ko dosežemo škrbino, nas smerokaz usmeri levo na pot 649, ki pelje proti bivaku Bernardinis. Pot gre na severno stran grebena in ga nato preči v levo na južno pobočje, ter se povzpne do bivaka. Pri bivaku nadaljujemo po markirani poti, ki jo v nekaj korakih zapustimo in se povzpnemo še nižji vrh Cima Vildiver. Vrnemo se na markirano pot, ki nas pelje na severno stran Cime Vildiver. Tukaj se bomo opremili s čelado, čelno svetilko in samovarovalnim kompletom. Vhod v predor je izjemno nizek, predor pa nas popelje skozi goro. Vmes je razgledno okno, ki je seveda služilo za vse kaj drugega kot občudovanje gorske narave. Na drugi strani se pot spusti po močno zagruščenem terenu, kjer je velika nevarnost zdrsa. Približujemo se naravnemu oknu pod vrhom Cima Alta. Pot skozi okno je odlično zavarovana, na drugi strani je ravno tako izklesana polica. Sledimo polici in ta najbolj izpostavljeni del gore se hitro konča. Hodimo proti zahodu in na razcepu, ki pelje proti Gosadonu, zavijemo desno, strmo navzgor do vrha Cime Alta, 2046 m n. m. Na vrhu je velik železen križ. Gora tako kot njena nižja soseda nagradi s čudovitim razgledom v severno ostenje mogočnega Montaža, ki se proti zahodu nadaljuje v greben Klavnih nožev, Zabuša in Strme peči. Razgled postreže tudi z osrčjem Karnijskih Alp; Zuc dal Bor, Monte Chiavals, Monte Grauzaria, Monte Sernio ...

Vrh Cima Alta, zadaj pa mogočni Montaž / Foto: Jelena Justin

Do škrbine Čanalut sestopimo po poti vzpona, na njej pa sestopimo tudi v smeri prihoda, a le do mesta, kjer nas napis na skali usmeri levo na prečno pot, ki nas bo pripeljala pod Pipar. Napis sicer opomni, da je pot uradno zaprta. Da, Naborjetske gore so izjemno krušljive, tako da vsako drugo leto zagotovo pride do kakšnega neljubega podora. Tudi tokrat je, vendar je nad podorom prehod, ki je zavarovan z vrvjo. Povzpnemo se do sedelca, kjer nas do vrha Piparja čaka še ura vzpona, a nas ta vzpon tokrat ne zanima. Nadaljujemo izjemno strm sestop proti hudourniški grapi, razbrazdani, nametani, ki je od spodaj videti neprehodna, a vendarle planinska pot pripelje do ceste, ki pelje skozi Dunjo. Do avta je še kakih 1500 metrov.

Redko bomo tukaj srečali trume pohodnikov, čas prve svetovne vojne pa je bil v teh gorah drugačen, saj so bile močno utrjene, večina od njih v rokah Italijanov, del grebena vzhodno od Poldašnje špice pa so nadzorovali avstro-ogrski vojaki.

Nadmorska višina: 2046 m
Višinska razlika: 1000 m
Trajanje: 6 ur
Zahtevnost: ★★★★★

Foto: Jelena Justin

Pogled z gore Cima Vildiver na sosednji vrh Cima Alto. Da, obe skupaj sta Dve špici.

Foto: Jelena Justin

V steno vklesana pot nas popelje skozi umetno okno, kjer se vklesana pot še nadaljuje.

Glasova Kolesarjenja

Bravo, Haupi

Grega Flajnik

Člani športnega društva Gorenjski glas smo najbolj ponosni na to, da se z veseljem dobivamo ob torkih in sredah in na kolesu uživamo z vetrom v laseh. Ponosni smo tudi na to, da imamo v svojih vrstah častnega člana Janeza Zenija, ki je pri sedemdesetih letih kupil svoje prvo dirkalno kolo s »krivo balanco«, na Đura Ćulibrka, ki vsako leto prekolesari najmanj 25 tisoč kilometrov, ponosni smo na Miloša Božoviča, ki je pomagal vzgajati mlade kolesarje, tudi Jana Polanca. Vsake toliko časa si kdo od naših članov zada kakšen poseben cilj – in tudi na takšne podvige smo ponosni. Pred dvema letoma sta si Uroš Prevc in Miro Mikič zastavila, da z gorskimi kolesi prekolesarita znamenito tekmovanje okrog gorovja Sella Ronda, kjer v enem dnevu z gorskimi kolesi tekmovalci premagajo 4500 višinskih metrov in 86 kilometrov.

Letos smo ponosni na našega člana Mateja Hauptmana - Haupija, ki je 7. julija uspešno zaključil triatlonsko tekmovanje Ironman v Celovcu. V manj kot dvanajstih urah je preplaval 3800 metrov, se preoblekel, sedel na kolo in prekolesaril 180 kilometrov in nato obul tekaške copate ter pretekel še maratonsko razdaljo 42 kilometrov. Človek se vpraša, kako je mogoče ob šoloobveznih otrocih, ženi in zahtevni službi toliko trenirati, da ti uspe tak podvig. Pripravljenost na tak podvig vsekakor ne pride čez noč, ampak mora biti človek aktiven rekreativni športnik najmanj deset let, imeti mora podporo širše družine (vključeni so tudi babice in dedki) in predvsem močno voljo, da se mu ljubi vstati zgodaj zjutraj in obuti tekaške copate, kolesariti tudi v dežju ali ob sedmih zjutraj skočiti v bazen in plavati. Takšne cilje si lahko zastaviš samo nekajkrat v življenju, potem moraš za nekaj časa narediti premor, se regenerirati in zopet bolj posvetiti družini in mogoče kakšni razvadi. A kjer je volja tam, je tudi pot – so zapisali že mnogi in naš triatlonec Haupi to ve. »Plaval sem solidno, na kolesu sem se dobro počutil, čeprav sem doživel najprej sončno vreme, potem pa veter z neurjem in točo, teči sem začel presenetljivo dobro, a sem se po 25. kilometru ''zaletel v zid'' in potem sem samo s trmo prišel do cilja,« je komentiral svojo pot.

Matej na kolesu še pred dežjem in točo

Mateju čestitam za pogum in voljo za vse dolge treninge, partnerki Anji pa za vso podporo. Anja je namreč tista, ki je Mateja prijavila na tekmovanje. Ne vem, ali ji je bilo potem kdaj žal, vem pa, da je to naredila iz ljubezni do Mateja, ker je vedela, da mu udeležba na takšnem tekmovanju veliko pomeni. Sam si najbrž ne bi upal storiti tega koraka, ker je vedel, koliko odrekanja in odsotnosti od doma to pomeni. Čestitam obema.

Na vzponu v Davčo je slavil Aleš Pirih

Mladi kolesar iz Železnikov Aleš Pirih je absolutni zmagovalec sobotne izvedbe Kolesarske dirke za zlato čipko, ki je potekala med Železniki in Davčo. Med dekleti je bila najhitrejša Tamara Grm iz Bohinja.

Vilma Stanovnik

Davča – Natanko 34 minut in 56 sekund je potreboval Aleš Pirih (KK Kranj) za 15 kilometrov dolg vzpon iz Železnikov do kmetije Pr' Vrhovc v Dražgošah. Boj za zmago na 21. izvedbi Kolesarske dirke za zlato čipko pa za mladega kolesarja še malo ni bil lahak, saj so mu za vrat dihali Primož Porenta (Šibo), zmagovalec lanske jubilejne izvedbe dirke Andrej Draksler (Koloka) in Klemen Remic, ki so se uvrstili od drugega do četrtega mesta.

»Na tej dirki sem prič nastopil že pred desetimi leti, ko smo se vzpenjali še proti Soriški planini, potem pa še nekajkrat. Tokrat je bila dirka precej počasna. V klanec so Porenta in drugi pritisnili, jaz pa sem zaostanek nadoknadil na ravninskih delih in jih ujel. Na zadnjem klancu pred ciljem sem se odločil, da jih poskusim prehiteti, kar mi je tudi uspelo,« je povedal 19-letni Aleš Pirih iz Železnikov, sicer kolesar KK Kranj, ki ni skrival veselja ob zmagi. »Letos sem bil tudi v ekipi za dirko Po Sloveniji. Žal sem jo zaradi krčev končal že prvi dan, saj sem pred nekaj meseci padel in za takšno preizkušnjo še nisem bil zadosti pripravljen. Na domačo dirko za zlato čipko pa vedno, če le nimam drugih obveznosti, rad pridem, čeprav mi klanci ne ležijo najbolj. Letos imam v programu še nekaj dirk, seveda pa bom nastopil tudi na Dirki po Kranju,« je v cilju povedal Aleš Pirih.

Zmagovalca Aleš Pirih in Tamara Grm

Zmage in že druge zlate čipke, saj je bila najboljša tudi pred dvema letoma, pa se je s časom 37 minut in 50 sekund na cilju v soboto veselila tudi Tamar Grm iz Bohinja, ki je bila na progi iz Železnikov do Davče najhitrejša med dekleti. »Malo resneje kolesarim zadnjih pet let. Udeležujem se tudi rekreativnih dirk, na dirki za zlato čipko sem bila med letoma 2014 in 2017, lani sem bila poškodovana in nisem mogla priti, letos pa sem spet uživala na res odlični dirki. Proga je zanimiva, vse poteka v sproščenem vzdušju, všeč mi je organizacija. Danes sem bila tudi res dobro razpoložena in vse mi je bilo zelo všeč,« je povedala 23-letna Tamara Grm, ki načrtuje tudi nastop na avgustovskem vzponu na Uskovnico, prav tako pa se že pripravlja na svoj prvi nastop na bohinjskem Triatlonu jeklenih.

Drugo mesto v ženski konkurenci je osvojila Matejka Prešeren (KK Završnica), tretje pa Lilijana Švab (Bam.Bi).

»Tako z udeležbo kar 116 kolesark in kolesarjev kot z vremenom in potekom dirke smo zelo zadovoljni. Veseli nas, da je kljub množici rekreativnih kolesarskih prireditev naša dirka dobro obiskana, da prihajajo tekmovalke in tekmovalci iz vseh koncev Slovenije. Nekaj med njimi je takih, ki so prišli prvič, kar precej pa je tistih, ki pridejo vsako leto. To pomeni, da so z našo organizacijo zadovoljni,« je v imenu organizatorja Športnega društva Kamikaze povedal predsednik Roman Prezelj, ki se je veselil zmage domačega tekmovalca. »To je za nas dodatna pohvala, saj je Aleš rasel z našo dirko – in upam, da ga je tudi naša dirka navdušila za kolesarjenje. Nas organizatorje pa veseli, da imamo tudi v naši dolini kolesarja, ki uspešno tekmuje v slovenski in mednarodni konkurenci. Upam, da bo še napredoval,« je povedal Roman Prezelj.

Na zadnjem vzponu pred ciljem je Aleš Pirih ugnal sotekmovalce in se v cilju veselil zmage.

Na prvi »pukel« najhitreje Bratuš

Dean Bratuš med moškimi in Laura Šimenc med ženskami sta postala zmagovalca nedeljske kolesarske dirke iz Poljan na Stari vrh, ki je bila tudi prva med petimi v Pokalu polanskih puklov. Med kolesarskimi rekreativci tudi nekdanji smučarski skakalec Robert Kranjec.

Vilma Stanovnik

Stari vrh – Kolesarska sekcija Indu Team pri Športnem društvu Poljane je pripravila že 19. kolesarsko dirko Poljane–Stari vrh, ki se je je v idealnih razmerah udeležilo kar 127 tekmovalk in tekmovalcev, ki so bili razdeljeni v 15 starostnih kategorij. Po desetih kilometrih vzpona je bil v cilju na Grebljici najhitreje Dean Bratuš (Tuš team), ki je za progo porabil 25 minut 29 sekund in tako zaostal za rekordom proge za dvajset sekund. Drugi je bil v cilju Grega Šetrajčič (BVC Gulč BTS Company), tretji pa Matic Žumer (Ljubljana Migimigi).

»Na dirki sem bil že večkrat, letos pa sem zmagal tretjič zapored. Dirka je kar težka, saj je klanec precej strm in zmaga pač najbolj vzdržljiv. Kljub hudi konkurenci mi je uspelo,« je bil v cilju zadovoljen štiridesetletni Dean Bratuš, ki redno sodeluje na Pokalu polanskih puklov, katerega prva preizkušnja je bila prav dirka na Stari vrh. »Rad kolesarim na tem koncu, saj lahko pridem od doma kar s kolesom,« je povedal Idrijčan Bratuš, ki sedaj živi v Hotedršici.

Robert Kranjec z zmagovalcema Deanom Bratušem in Lauro Šimenc.

Dean Bratuš je še tretjič ugnal vse konkurente in bil prvi v cilju na Grebljici.

Zadovoljna je bila tudi Laura Šimenc iz Stražišča (BK Umag), ki je bila v cilju s časom 29 minut in 36 sekund. Drugo mesto je osvojila Ajda Opeka (KD Branik Maribor), tretja pa je bila Rada Žakelj iz Žirov (Slaščičarna Magušar). »Dirka je dobro organizirana, vremenske razmere za tekmo so bile odlične in bilo je prav super. Na tekmo sem prišla drugič in drugič tudi zmagala,« je povedala izkušena 28-letna kolesarka Laura Šimenc.

Poleg zmagovalcev je bilo v cilju še veliko nasmejanih kolesarjev, med njimi tudi najstarejši tekmovalec Franci Koželj, ki je za pot iz Poljan do Starega vrha potreboval dobrih štirideset minut, najstarejša tekmovalka pa je bila Jožica Anžel, ki je vzpon opravila v dobrih 48 minutah.

S časom 30 minut in 55 sekund se je izkazal tudi nekdanji smučarski skakalec Robert Kranjec, ki zadnje mesece uživa v kolesarjenju.

Na kolesu in med keglji

Jože Košnjek

Naklo – Člani Društva upokojencev Naklo, ki tudi v zrelejših letih ne morejo brez športa in rekreacije, so na tak način preživeli tudi letošnji dan državnosti. Dopoldne je okrog sedemdeset članic in članov kolesarilo po občini iz Naklega skozi Cegelnico, Spodnje Duplje in Zadrago in nazaj mimo Trnovca, kjer so se okrepčali, skozi Podbrezje do Okroglega in nazaj v Naklo. Kolesarski navdušenci so bili leto še posebno veseli zato, ker je sicer tradicionalno kolesarjenje zadnji dve leti zaradi slabega vremena odpadlo. Popoldne pa so pri društvenem domu odprli kegljišče s kroglo na vrvici ali na kratko »rusko kegljišče«. Zgradili so ga s prostovoljnim delom ob pomoči nekaterih sponzorjev. Kot se spodobi, so za odprtje organizirali tekmo, na kateri je med ženskami zmagala Slavka Jelenc, sicer tajnica društva, pred Miro Lotrič in Marjano Černilec. Med moškimi je zmagal Ivan Vidmar pred Stanetom Černilcem in Petrom Hkavcem. Za četrto mesto sta se »udarila« Jože Mohorič in Franc Oblak. Ko je bilo tekmovanje končano, so prijeli kroglo v roke tudi drugi, mlajši. In pojavil se je rekorder: Mark Oblak s Podrebri je podrl v petih poskusih največ, kar trideset kegljev.

Najboljši v kegljanju s kroglo na vrvici z rekorderjem Markom Oblakom

V hribih zašli v težave

Simon Šubic

Bohinj – Med planino Blato in Pršivcem si je v nedeljo opoldan italijanski planinec pri zdrsu zlomil roko in poškodoval glavo. Dežurna ekipa gorskih reševalcev z Brnika ga je s helikopterjem odpeljala v jeseniško bolnišnico. Nekaj ur kasneje so se gorski reševalci iz Rateč odpravili na Jalovec, kjer je štiri planince ujelo slabo vreme. Oskrbeli so jih z oblačili in jih pospremili v dolino.

Dežurna reševalna ekipa na Brniku je v petek okoli 8.30 s helikopterjem poletela na Komno, kjer se je poškodoval planinec. Odpeljali so ga v jeseniško bolnišnico. V ljubljanski klinični center pa so nekaj ur kasneje s helikopterjem peljali planinca, ki sta pri sestopu z Grintovca proti Jezerski Kočni zdrsnila na zasneženem terenu. Preostale člane skupine so v dolino gorski reševalci z Jezerskega. Pomoč tržiških gorskih reševalcev sta v četrtek popoldne potrebovala tudi planinca, ki sta zaradi zahtevnosti poti in pomanjkljive opreme obstala na markirani planinski poti s Starega Ljubelja proti Zelenici. Pospremili so ju v dolino.

Drzni tatovi kradli denar

Simon Šubic

Kamnik – Policisti so v nedeljo v Kamniku obravnavali dve drzni tatvini. Prva se je zgodila v enem od gostinskih lokalov, kjer je nepošteni gost v lokalu pil pijačo in čakal na svojo priložnost. Ponudila se mu je, ko je natakarica za krajši čas zapustila točilni pult. Tedaj je iz blagajne ukradel okoli 180 evrov gotovine in jo podurhal v neznano. Policisti storilca še iščejo. Enako velja tudi za storilca druge drzne tatvine, ki je v središču mesta vstopil v delavnico in prav tako ukradel denar.

V soboto je kratko odsotnost točaja izkoristil tudi nek predrznež v Lescah in mu ukradel denar od napitnine, ki jo je hranil v kozarčkih ob blagajni. V Kranju pa je neznani storilec občanki iz nakupovalnega vozička odtujil torbico, v kateri je imela poleg denarja tudi več osebnih stvari.

Vlomilci ne počivajo

Simon Šubic

Kranj – Gorenjski kriminalisti so v nedeljo obravnavali serijo vlomov v avtomobile. Na Spodnjem Brniku je namreč neznani storilec med 18.30 in 22.30 z naviranjem vrat vlomil v šest vozil. V dveh je našel denar in bančne kartice, ki jih je seveda brez pomisleka vzel. Vlom v avtomobil so v zadnjih dneh policisti obravnavali tudi na Grencu v Škofji Loki, v Drulovki pri Kranju pa so nekomu ukradli kolo. Poleg tega so zadnji konec tedna neznani storilci vlomili še v stanovanjsko hišo v Domžalah, od koder so odnesli oblačila in denarnico z vsebino, s čimer so lastnike oškodovali za okoli 1750 evrov. V Kamniku pa je nekdo vlomil v gostinski lokal, v katerem si je »postregel« s pijačo in se razveselil menjalnega denarja. Lastnik je prijavil za okoli sedemsto evrov škode.

Padel z devetih metrov

Naklo – V Naklem je v četrtek dopoldne delavec pri izvajanju del padel z višine približno devetih metrov in se huje poškodoval, so sporočili s Policijske uprave Kranj. Republiška uprava za zaščito in reševanje je poročala, da se je huda nesreča zgodila na gradbišču. Poškodovanega moškega so oskrbeli reševalci Nujne medicinske pomoči Kranj in ga odpeljali v ljubljanski klinični center.

Ponoči zagorela hiša

Žiri – V petek okoli 23.20 je na Igriški ulici v Žireh zagorela stanovanjska hiša. Požar so pogasili prostovoljni gasilci iz Žirov, Dobračeve, Brekovic in Račeve. Ker je ogenj uničil večji del objekta, so se morali stanovalci zateči k sorodnikom.

V bankomatu pozabil denar

Kamnik – Kamniški policisti prosijo tistega, ki je v bankomatu pri trgovini Spar v Kamniku našel denar, da ga prinese na njihovo policijsko postajo. Glede na to, da je nesrečni občan denar v reži bankomata pozabil že v nedeljo, obstaja zelo majhna verjetnost, da se bo najditelj odzval na prošnje policistov.

Vrhovno sodišče neprijetno presenetilo nadškofijo

Ljubljanska nadškofija mora po odločitvi vrhovnega sodišča v sporu zaradi obnove gradu Goričane Andražu Steguju in njegovi družbi Papirus Holding vrniti milijon in pol evrov.

Simon Šubic

Foto: arhiv GG

Medtem ko ljubljanska nadškofija in papirnica Goričane na sodiščih rešujeta spore glede razkošne obnove dvorca Goričane, ta sameva in čaka na dokončanje obnovitvenih del.

Ljubljana, Goričane – Vrhovno sodišče v Ljubljani je pred kratkim v sodnem sporu v zvezi z obnovo dvorca Goričane med Nadškofijo Ljubljana in Andražem Stegujem, solastnikom in direktorjem papirnice Goričane zaradi plačila 795 tisoč evrov (skupaj z obrestmi okoli 1,5 milijona evrov) odločilo v prid toženega Steguja in njegovega podjetja Papirus holding, so poročali mediji. Ljubljanska nadškofija, ki je tožbo vložila pred petimi leti, se bo na sodbo vrhovnega sodišča pritožila na ustavno sodišče.

Kot smo v Gorenjskem glasu že poročali, je bil dvorec Goričane ljubljanski nadškofiji dokončno vrnjen leta 2007 v postopku denacionalizacije. Ker je bil potreben temeljite in zato drage obnove, ki si je nadškofija ni mogla privoščiti, se je že leta 2004 tedanji nadškof Franc Rode dogovoril s Stegujem, da bo kupil enajst odstotkov delnic papirnice Goričane v lasti nadškofije, njegovo podjetje pa bo obnovilo grad, ki bi ga lahko kasneje papirnica tudi uporabljala in tržila. Kupnino okoli 2,6 milijona evrov za enajstodstotni sveženj delnic v Papirnici Goričane bi morala Stegu in podjetje Papirus poravnati v desetih letnih obrokih. A kot pravi Stegu, je bilo dogovorjeno, da kupnine ne plačajo, temveč bo papirnica grad obnovila do konca po projektu, kot ga je predvidela nadškofija. Iz omenjene najemne pogodbe je bilo sicer izvzeto prvo nadstropje za potrebe ljubljanskega nadškofa dr. Franca Rodeta, ki je bil za nadškofijo tudi podpisnik pogodbe.

Prvotni načrti so se začeli podirati že kmalu po podpisu pogodbe v letu 2004, ko je bil Rode imenovan za rimskega prefekta, njegovi nasledniki pa nad tako razkošno obnovo niso bili zelo navdušeni. Obnova se je kljub temu nadaljevala, papirnica pa je po Stegujevih besedah vanjo vložila okoli 8,5 milijona evrov, ko se je dokončno ustavila. Leta 2014 je namreč nadškofija, tedaj jo je vodil nadškof Anton Stres, vložila tožbo zoper Steguja in družbo Papirus za plačilo treh letnih obrokov v višini 795.381 evrov skupaj z zamudnimi obrestmi, kar skupaj znaša okoli 1,5 milijona evrov. Na to tožbo je Stegu odgovoril z 8,5-milijonsko tožbo, ki jo sodišče še rešuje.

Tožbo nadškofije je sicer prvostopenjsko sodišče zavrnilo, a je kasneje višje sodišče njegovo sodbo spremenilo in Steguju naložilo plačilo, kar je ta tudi storil. Vrhovno sodišče je zdaj, kot smo uvodoma zapisali, razsodilo povsem drugače, zato mora nadškofija Steguju in Papirusu vrniti 1,5 milijona evrov. Takšna sodba vrhovnih sodnikov je za nadškofijo popolno presenečenje in se bodo nanjo pritožili na ustavno sodišče, so razložili v odvetniški družbi Brecelj Korošec Mate, ki v sodnem sporu zastopa nadškofijo. Prepričani so namreč, da je vrhovno sodišče odločilo na popolnoma novi pravni podlagi, do katere se nobena od strank v postopku ni imela možnost opredeliti ali izjaviti. »Vrhovno sodišče je kot podlago za odločitev uporabilo drugačno dejansko stanje od tistega, ki je bilo ugotovljeno v rednem sodnem postopku. Tega ne bi smelo, ker je kot revizijsko sodišče vezano na ugotovljeno dejansko stanje,« so razložili.

Na počitnice odšli tudi sodniki

Včeraj so se začele sodne počitnice, ki bodo trajale do 15. avgusta. Do tedaj bodo sodišča odločala le v nujnih zadevah, sodnih pisanj pa ne bodo vročala.

Simon Šubic

Med sodnimi počitnicami sodišča izvajajo naroke in odločajo samo v pripornih kazenskih zadevah in kazenskih zadevah zoper tujce. / Foto: Simon Šubic

Kranj – Sodne dvorane bodo do 15. avgusta večinoma samevale. Včeraj so se namreč začele enomesečne sodne počitnice, ko sodišča sodnih pisanj ne vročajo, procesni roki ne tečejo, naroke pa izvajajo in odločajo samo v nujnih zadevah. Če je bilo v tem obdobju vročeno sodno pisanje, začnejo teči procesni roki prvi naslednji dan, ko se iztečejo sodne počitnice, pojasnjujejo na vrhovnem sodišču. Vlaganje zemljiškoknjižnih predlogov in vlaganje predlogov za izvršbo preko COVL-a bo potekalo nemoteno, vendar sklepi strankam ne bodo vročani (razen v zadevah zavarovanja), še dodajajo. Čas uradnih ur na sodiščih ostaja nespremenjen.

Med nujne sodne zadeve sodijo preiskave in sojenja v kazenskih zadevah, ko so obdolženci priprti, in v kazenskih zadevah zoper tujce, ki ne prebivajo v Sloveniji. Mednje sodišče uvršča tudi nepravdne in izvršilne zadeve v zvezi z vzgojo in varstvom otrok ter preživninskimi obveznostmi in nepravdne zadeve glede pridržanja oseb v psihiatričnih ustanovah. Nujne zadeve so tudi menični in čekovni protesti ter menične tožbe, spori za objavo popravka objavljene informacije, popisi zapustnikovega premoženja ter zadeve prisilne poravnave in stečaja.

OKUSNO BOHINJSKO POLETJE

Poletje v Bohinj prinaša sveže dogajanje, Festival Kanal se začenja jutri, 17. julija; ne bo manjkala niti Kmečka ohcet. Obiskovalce starega mestnega jedra Radovljice pa bosta ravno tako že po stari navadi ob četrtkih zvečer – do drugega četrtka v avgustu – razveseljevali kulinarika in glasba.

Alenka Brun

Radovljici se med poletjem tako obeta šest glasbeno-kulinaričnih četrtkov, kjer bodo za hrano skrbeli Okusi Radol'ce, v četrtek, 18. julija, bodo nastopili Fadeouts, 25. julija Okustični, 1. avgusta Mrfy in še v zadnji četrtek, 8. avgusta, Amaya oziroma Maja Keuc.

Nameravali smo se sicer oglasiti na drugem večeru, pa so nas dežne kaplje odvrnile. Najprej smo se namreč ustavili na Karakterjevem Šporgetu v Bohinju, kjer so prisotne z okusi razvajali fantje iz ekipe Karakter bara ob jezeru z gostujočo simpatično kulinarično ponudbo domačega Penziona in gostilne Resje. Kuhalnico je tokrat vrtel šef Jože Godec, za vino ob grižljajih pa skrbel in svetoval Admir Jusić, natakarska legenda omenjene gostilne. V četrtek bo za štedilnikom Jožetov sous-chef Matevž Zalokar.

Admir Jusić in Jure Pavliha, vodja Karakter bara

Šporget

Pravzaprav so se v Karakter baru odločili, da poletje poživijo s kar petimi različnimi dogodki. Ob sredah in sobotah z jutranjo jogo na prostem, v četrtek so dali na »meni« kulinarični dogodek, ki so ga poimenovali Šporget, petki so namenjeni akustičnim glasbenim večerom – Epicentrom; ob sobotah bodo gostili neke vrste piknik – Bojler, kjer ne bo manjkalo izvrstnih okusov z žara; nedelja pa bo dan za otroško zabavo. Seveda je dogajanje popolnoma odvisno od vremenske napovedi, kar pa za Bohinj niti ni neka novost, saj smo navajeni, da če se odpravljamo na ta konec Gorenjske, je vremenska napoved prvo, kar pogledamo.

Mi smo si tako izbrali Šporget in s turisti, tako tujimi kot domačimi gosti, uživali v tokratni ponudbi na krožniku. Ekipa si je zamislila trihodni meni: za predjed je Godec postregel postrv in grah s svojega domačega vrta; glavna jed je bila divjačinska – srni so na krožniku delale družbo lisičke z Jelovice, pastinak, trdinka in izjemna borovničeva omaka; pri sladici pa je bila glavna zvezda krožnika jagoda oziroma gozdna jagoda. In kljub temu da smo bili praktično v središču Bohinja in v času turistične sezone in da Godec postaja prepoznavnejše ime slovenske kulinarike, s cenami ekipa ni pretiravala. Timi Rožič nam je še prišepnil, da bo 18. julija in 1. avgusta dogajanje posvečeno mesu. Predvsem avgusta, ko boste lahko degustirali res široko paleto takšnih in drugačnih steakov.

Festival Kanal

Jutri, v sredo, 17. julija, pa se v Bohinju začne Festival Kanal. Malo čez osmo uro zvečer bo nastopil Kranjskogorčan Anzhe z Mojbandom, 24. julija prihajajo na oder Kanala Orleki, 31. julija Anja Baš, 7. avgusta Jernej Zoran in 14. avgusta Yugo nostalgica.

Smo pa na Šporgetu naleteli na delovni sestanek organizatorjev tradicionalne kmečke poroke v Bohinju Kmečke ohceti, kjer se bo letos ponovno poročil resnični par – včasih gre namreč samo za igro, turistično-folklorno prireditev, ki obiskovalcem prikaže stare, tradicionalne življenjske navade prebivalcev Bohinja, med katerimi imajo ženitovanjski običaji še posebno mesto.

Bohinjska poroka

Kmečka ohcet bo 27. julija, program bo pester. Za glasbo bosta na Ohceti skrbela skupina Daniels ter Ansambel Svetlin, usodni da pa bosta dahnila Petruška Krek in Boštjan Vogelnik z Brega pri Žirovnici. Bodoči soprog nam je zaupal, da je že nekaj let razmišljal, da bi se oženil na takšen način – in letos se mu bo zamisel udejanjila oziroma želja uresničila.

Kmečko ohcet bo tudi letos gostilo prizorišče Pod skalco, začnejo pa ob 18. uri.

Glavna jed: srna, lisičke, borovnice, trdinka, pastinak

Petruška Krek in Boštjan Vogelnik

Jure Sodja sredi delovnega sestanka o Kmečki ohceti

Timotej Rožič oziroma Timi je del tria, ki je zakrivil najprej gin Karakter, sedaj je zgodba dobila nadaljevanje z barom.

Nasmejano strežno osebje v baru: Blaž Brlek je Ljubljančan, Nika Kovačič pa prihaja iz Tolmina

Mladoporočenci

V soboto, 6. julija 2019, so se poročili: **v Kranju** Jure Kavaš in Petra Uranič, **v Preddvoru** Gašper Štirn in Eva Jenko, **v Gradu** Luka Langus in Tina Mikulandra, **na Brdu pri Kranju** Teo Kukuljan in Katja Kelvišar, **v Kranjski Gori** pa Boštjan Peterka in Tjaša Kokalj. V soboto, 13. julija 2019, sta **na Visokem pri Poljanah** zakonsko zvezo sklenila Matic Berčič in Lucija Bogataj.

Novorojenčki

Minuli teden smo na Gorenjskem dobili 41 novih prebivalcev. **V Kranju** se je rodilo 9 deklic in 16 dečkov. Najlažja je bila deklica, ki je tehtala 2670 gramov, najtežji pa je bil deček s 4755 grami. **Na Jesenicah** je prvič zajokalo 11 dečkov in 5 deklic. Najlažja je bila deklica, ki je tehtala 2630 gramov, najtežji deček pa je tehtal 4530 gramov.

MULARIJA

RUBRIKO MULARIJA ureja Mateja Rant.
Pišite ji na mateja.rant@g-glas.si.

Foto: arhiv šole

Mlade so na taboru spodbujali k raziskovanju narave.

PESMI MLADIH

Spomin

Zjutraj,
ko dan se začne,
si ob meni.
Nežno mi šepetaš –
želim ti lep dan.

Čez cel dan,
naj bo neurje
ali pa mirna plovba
preko vseh
nevidnih meja.
Čutim tvoj obstoj.

Ne izgovarjam
tvojega imena,
ker preveč boli.
V mojih očeh,
kdor jih pozna,
vidi Tvoj odsev.

Zvečer,
ko dan se konča,
si ob meni.
Nežno mi šepetaš –
vse bo v redu.

Tanja

Z nevidno nitjo nam življenje ustvarja spomine. Nekateri so lepi, drugi malo manj. Ampak vse skupaj se združi v celoto in nastane mozaik naših čustev. Želim vam lepe dni in veselim se vaših pesmi. **Meta**

Pesmi pošljite na elektronski naslov **pesmi.mladih@gmail.com** ali na naslov: Gorenjski glas, Nazorjeva ulica 1, 4000 Kranj.

RAZISKOVALI NARAVO

Dijaki Gimnazije Kranj so v začetku julija četrto leto zapored pripravili tabor za osnovnošolce, s katerim želijo mlade spodbuditi k raziskovanju narave, tako očem vidne kot nevidne.

Mateja Rant

Smeh, taborni ogenj, robotki, nočni kemijski poskusi, potočni rak ... Vse to in še več so učenci doživeli na gimnazijskem taboru za osnovnošolce na Polšniku pri Litiji, ki so ga dijaki Gimnazije Kranj pripravili četrto leto. Udeležilo se ga je 25 osnovnošolcev, za katere je osem dijakov pod mentorstvom svojih profesorjev pripravilo raznolik program dejavnosti, s katerimi so jim zapolnili bivanje na taboru.

Pod budnim očesom dijakov so tako učenci raziskovali svet kemije, biologije, fizike, robotike in počeli še marsikaj zanimivega, saj je bil tabor tudi priložnost za sklepanje novih poznanstev in prijateljstev ob igranju družabnih in športnih iger. Zvečer so vzeli v roke kitare in harmonike ter si tako popestrili večere ob ognju. »Ne spomnim se, kdaj sem z našega balkona na nočnem nebu videla kaj več kot Veliki voz. In že nekaj tako majhnega je lahko za nekatere ogromno. Pa gimnazijski tabor v Litiji zdaleč ni le to,« je poudarila dijakinja drugega letnika Hana Bujanović Kokot, ki je prepričana, da nekaj dni, ki jih mladi preživijo brez signala mobilne telefonije in druge tehnologije ter smoga prav gotovo ne more nikomur škoditi. Na taboru so mlade poskušali spodbuditi k raziskovanju narave. »Četudi je Slovenija skoraj prekrita z zelenjem, je vedno več otrok, ki vse življenje hodijo zgolj po asfaltu,« je poudarila in dodala, da prav tabori, kot je njihov, mladim omogočijo, da spijo na kozolcu, lovijo rake do kolen v potoku in izdelujejo sluz ali raketo iz stvari, ki jih ima vsak tudi doma. Osnovnošolce so obenem naučili preživetja v naravi, prve pomoči in orientacije. »Vsako jutro smo se skupaj ''zdivjali'' in si zvečer ob ognju spekli hrenovke v testu.« Kot je priznala Hana Bujanović Kokot, so si tudi dijaki »dali duška«, tako da je koga lahko presenetila iz vezalk spletena kitka ali pa nepričakovana bitka z vodnimi balončki, morda celo sabljanje s travo. Septembra, ko se znova srečajo v šoli, pa se bodo posvetili tudi načrtovanju naslednjega tabora za osnovnošolce, obljublja Hana Bujanović Kokot.

Udeleženci gimnazijskega tabora na Polšniku pri Litiji / Foto: arhiv šole

POTOVANJA • VINO • HRANA • DOGODIVŠČINE • MOŠKI • ŽENSKE • POTOVANJA • VINO • HRANA • ŽENSKE

ItalijArt (3)

BYRONOVA JAMA

Igor Kavčič

Na spominski tabli nad prehodom v kamnitem zidu, skozi katerega nas pot popelje nad strmo skalnato obalo, od koder se vidi bližnji, za kopanje dokaj neprimeren morski zaliv s skrivnostno morsko jamo, piše: »Ta jama je bila navdih Lordu Byronu. Je spomin na nesmrtnega poeta, ki je kot drzen plavalec kljuboval morskim valovom med krajema Portovenere in Lerici.«

Jamo s spominsko tablo v slikovitem mestecu Portovenere na robu zaliva La Spezia, bi lahko označil za iskrico, ki osvetljuje prisotnost angleških pesnikov iz obdobja romantike, tako imenovanih novih romantikov z začetka 19. stoletja, v tem delu Italije. Če so nekateri izmed pesnikov tja prihajali po sili razmer, so spet drugi tu bivali na lastno željo. Ob lordu Gordonu Byronu (1788–1824) bom v precep vzel še Percyja Shelleyja in Johna Keatsa. Vsi trije so umrli mladi, Byron v Grčiji, druga dva v Italiji. John Keats (1795–1821) je v Italijo prišel zaradi jetike v zadnjem stadiju. Umrl je v Rimu. Ker bolezni takrat še niso znali zdraviti, so bolnike pošiljali na blagi mediteranski zrak, ki naj bi jim pomagal, najbrž pa jim je le malenkost podaljšal življenje.

Percy Shelley (1792–1822) je z ženo Mary Shelley, tudi avtorico znamenite zgodbe o doktorju Frankensteinu, v zaliv La Spezia v kraj Lerici prišel v »prostovoljni eksil«. Tako kot se je zaradi nemoralnega življenja moral iz Anglije umakniti kontroverzni Byron, je bil na Otoku zaradi liberalnih nazorov in hedonističnega življenjskega sloga nezaželen tudi Shelley. Če je Byron bival v različnih mestih, v nekem obdobju tudi v Pisi, sta se Shellyja ustalila v mestu Lerici. Italija in lepi kraji ob morju so bili pesnikom navdih, tu so se družili, obiskovali pa so jih Angleži, ki so bili vplivni v literarnih krogih. Zaliv s tako imenovano Byronovo jamo je bilo bržkone tudi njihovo pogosto mesto srečevanj.

Turisti si ogledujejo zaliv, kamor naj bi zahajal lord Byron.

Romantika za romantike

Shelley se je leta 1822 s svojo ladjico Don Juan s še dvema sopotnikoma odpravil iz Lericeja na jug v Livorno. Ko se je ekipa vračala, jih je zajela nevihta in ladja se je prevrnila. Trojica je utonila, pesnikovo truplo pa je deset dni kasneje naplavilo v obalno mesto Viareggio. Bilo je razjedeno in neprepoznavno, zato so Shelleyja identificirali po njegovi obleki, odločilna pa naj bi bila knjiga pesmi prijatelja, takrat že pokojnega pesnika Keatsa. Zaradi takrat v Italiji uzakonjene karantene so utopljenca takoj zakopali kar na obali, po mesecu dni pa izkopali in kremirali. Kasneje so ga pokopali na protestantskem pokopališču v Rimu.

Romantična gibanja v družbi in tudi v literaturi, predvsem pesništvu, so bila v prvi polovici 19. stoletja v Evropi v vzponu, a so se razlikovala od tistih v Angliji. Če so se pisci na celini, kjer še niso bile izoblikovane nacionalne države, kot jih poznamo danes, ukvarjali predvsem z idejo naroda, so se v Angliji pesniki ukvarjali s čudesi narave in čustvi, kar je bilo v poeziji novo. Prav ideje narodne zavesti je angleške romantike dodatno privlačila. Byron je leta 1823 odšel v Grčijo, kjer je tudi s finančno pomočjo (bil je namreč precej bogat) in osebno sodeloval v tako imenovani grški revoluciji in njihovi osvobodilni vojni izpod Turkov.

Sredozemlje in Italija sta že v preteklosti s svojo kulturo in krajino privabljala velika imena svetovne umetnosti. In nekateri so tam tudi za vedno ostali.

(Nadaljevanje prihodnjič)

Foto Igor Kavčič

Napis o Byronovi jami, ki nas popelje na rob strme skalnate obale, ki tiste z domišljijo vrnejo za dve stoletji nazaj.

GLASOV ODER

PRIHAJA KRANFEST

Osrednji gorenjski poletni festival Kranfest bo ta konec tedna ulice Kranja za tri dni prelevil v oder kulturnih dogodkov, kulinaričnih doživetij, umetniških tržnic in športnih iger za vse generacije, dogajanju pa bodo utrip dajali tudi številni koncerti.

Samo Lesjak

Foto: arhiv GG (Primož Pičulin)

Na lanskem Kranfestu so množice obiskovalcev med drugimi prisluhnile tudi zasedbi Hamo & Tribute 2 Love, to soboto jih bo na Slovenskem trgu zabaval Bajaga.

Festival Kranfest, včasih poznan pod imenom Kranjska noč, že vrsto let velja za eno najbolj priljubljenih in obiskanih prireditev v Kranju, katere rdeča nit sta glasba in druženje, ki preplavita mesto. Osrednji glasbeni oder na Glavnem trgu bo tudi letos obarvan z različnimi glasbenimi zvrstmi. Priznani vokalisti iz Tria Vivere bodo ob glasbeni zasedbi v živo pričarali romantičen četrtkov večer. Petek bo namenjen ljubiteljem narodno-zabavne glasbe z razigranimi Veselimi svati ter večno Heleno Blagne, piko na i pa bo domačnemu vzdušju dodal še Festival kranjske klobase. Sobotni večer bo namenjen dalmatinskim in plesnim ritmom s klapo Bonaca in Tilnom Lotričem. V petek in soboto pa se bodo po mestu oglasili zvoki pihalnega orkestra Mestne občine Kranj (v soboto ob 10. uri) in gostujočega pihalnega orkestra (v petek ob 17. uri). Na veliki oder na Slovenskem trgu bodo v soboto zvečer stopili skupina Kingston in legendarni pevec Bajaga z zasedbo Instruktori.

Poleg klape Bonaca bo v soboto na Glavnem trgu nastopil tudi priljubljeni Tilen Lotrič. / Foto: Primož Pičulin

S kakovostnimi glasbenimi zasedbami na manjših koncertnih odrih bodo obarvani tudi Maistrov trg pred Kavka barom, Pungert, kjer bo v petek koncert Jazz Ladies, v soboto pa bo nastopil Dixie šok band, ter ploščad pred Prešernovim gledališčem Kranj. Na slednjem v soboto pričakujemo akustični koncert Adija Smolarja ter mamljivo Kransko kuhno, na vrtu gradu Khislstein pa se bo v petek odvijal disco večer z modno revijo in ognjenim spektaklom, medtem ko bo v soboto ob 19. uri tam otroški koncert s pevko Romano Krajnčan. Pestro bo tudi v Klubar gastropubu: četrtkov večer bo postregel z zimzelenimi uspešnicami, v petek bosta kraljevala Tomy D King in Matevž Krašna, v soboto pa bodo za plesne ritme skrbeli DJ-ji. Ulično dogajanje bo dodatno popestrilo ulično gledališče, smejalo se vam bo na Plečnikovem stopnišču, kjer se bo v soboto ob 21. uri odvijal stand up, ljubitelji filma pa se v četrtek ustavite na Vovkovem vrtu, kjer bo ob 21. uri na ogled komična drama Ne bom več luzerka.

Festival Krawal v Železnikih

Železniki – V petek, 19. julija, ter v soboto, 20. julija, bo v Železnikih (Jesenovec) potekal že 26. festival Krawal, namenjen predvsem ljubiteljem hrupne glasbe. Kot sporočajo organizatorji, Kulturno društvo Rov ter marljivi prostovoljci, zasedbe obetajo obilo punka vseh barv in tekstur ter nekaj metala, rapcora, rokenrola in podobne živahne ''galame'', ki bo obiskovalcem tresla pljuča in utekočinjala možgane. Prizorišče bo pokrito s šotorom, tako da morebitnih vremenskih ujm ne bo opaziti, prostora za kampiranje bo na pretek, v Krawalovi kuhinji pa bo kraljeval chef Muflon. Nastopajoče zasedbe: Najbolši – hardcore punk (Kranj), Krešo i Kisele Kiše – punk rock (Rijeka), Cloud9 – rapcore (Wroclaw), Gazorpazorp – post punk (Beograd), Flaška Visočini – punk (Temelin), Anti recesija – hardcore punk (Branik), Degress – blackened crust (Postojna), Witchrite – thrash metal (Gorzow Wielkopolski), Po Metra Crijeva – cha metal (Reka), Sereš – hardcore punk (Kranj), Vizelj – garažni rokenrol (Beograd) in Ottone Pesante – heavy brass metal (Faenza).

Mali oglasi navdušili na Elvisovem festivalu

Kranj – V italijanskem mestu Treviso je potekal večdnevni festival v čast kralja rokenrola Elvisa Presleyja. Festival je bil močno obarvan tudi s kantri glasbo, ki je zaznamovala zlasti Elvisovo zgodnje ustvarjalno obdobje. Na festivalu je kraljeval tudi znani gorenjski kantri band Mali oglasi. Tamkajšnjo množico obiskovalcev so Mali oglasi navdušili s svojim pestrim repertoarjem, plesno pa so koncert popestrili slovenski plesalci kantrija, zasedba Wild West. Simpatična pevka Malih oglasov Simona Benko pa vabi na največji kantri festival v Sloveniji z naslovom Wild West fest, ki se bo tradicionalno, že tretjič, odvijal od 9. do 11. avgusta v Zbiljah.

V spomin kralja rokenrola: Mali oglasi / Foto: arhiv zasedbe

Muslimansko štetje let

Peter Colnar

Šestnajstega julija leta 622 (po drugi verziji 16. junija) so muslimani začeli svoje štetje let. Medtem ko krščansko štetje, ki izhaja iz gregorijanskega koledarja, šteje leta po soncu, jih islamsko po luni. Njihova leta so za enajst dni krajša, saj imajo samo 350 dni. Muslimansko štetje let je povezano z Mohamedovim begom iz Meke, kjer je bil zaradi vse večje priljubljenosti med množicami v nevarnosti pred bogatimi družinami.

Ko je bil Mohamed star 25 let, se je poročil s 15 let starejšo vdovo, pri kateri je služil kot kamelar, in se ustalil v Meki. Ker je bila vdova bogata, je živel pri njej v brezdelju in – razmišljal. Ko je bil star štirideset let, je začel pripovedovati o sporočilih, ki sta mu jih ponoči posredovala Alah in nadangel Gabriel. Leta 610 naj bi doživel poklicanje in bil od takrat deležen več razodetij, katerih jedro sta edinost Boga Stvarnika in poslednja sodba. Razodetja je najprej oznanjal v krogu zaupnikov, nato pa je v Meki začel delovati kot božji odposlanec. V javnosti je sprva naletel na brezbrižnost, ki pa je postopoma prerasla v sovražnost, tako da so se morali njegovi glavni učenci zateči v Abesinijo.

Ker je novi nauk v njegovem rojstnem mestu naletel na hud odpor, se je Mohamed s svojimi privrženci leta 622 odločil za hedžro, to je za izselitev v Medino, kjer so ga priznali za preroka in političnega voditelja skupnosti. Mohamed je zapustil Meko 16. julija 622 in 20. septembra prišel v Medino. Za pravoverne muslimane pomeni ta beg začetek njihovega štetja let in prelom antike v srednji vek.

V Medini je Mohamed izpopolnjeval svoj nauk in določil obredje, zaradi katerega se je njegova skupnost vse bolj odmikala od judovstva, krščanstva in poganstva. Posrečilo se mu je doseči tudi spravo s svetim mestom Meko, v katerega se je zmagoslavno vrnil leta 629. Tamkajšnje svetišče Kaabo je povzdignil v romarsko središče vseh muslimanov. Iz Meke je razširil svoj dvojni vpliv preroka in političnega voditelja na ves Arabski polotok. Mohamed je za muslimane zadnji in največji od prerokov. Mohamedov nauk so zapisali v Koranu. Poleg njega priznavajo za preroke še Adama, Abrahama, Mojzesa, Davida in Jezusa.

Ta čudoviti nori svet

Pregovori in reki

- **Neumnost in domišljavost rasteta na istem drevesu. (nemški pregovor)**
- **Globino vodnjaka lahko izmeriš, ne moreš pa izmeriti globine duše. (teluški pregovor)**
- **Dobri ženski dota ni potrebna. (slovaški pregovor)**
- **Če ti nevesta prinese zlat prestol, ga bo sama zasedla. (turški pregovor)**

Smeh ni greh

- **Ženska v trgovini s pohištvom se ne more odločiti med kovinsko in leseno posteljo.**
  Prodajalec: »Gospa, železna postelja je odlična. V njej se vam ne more prav nič zgoditi.«
  Ženska: »Če je tako, bom pa raje vzela leseno.«
- **V bifeju na ves glas zakliče možakar, ki ni imel nikoli denarja: »Danes vsem jaz plačam pijačo!«**
  Ko so ga začudeni vprašali, ali ima denar, je odgovoril: »Imam veliko denarja. Ko sem dobil službo nočnega čuvaja, sem prodal spalnico, saj je ne bom več potreboval.«

PRAZNOVANJA

ZLATOPOROČENCA, KI ŽIVITA V KANADI

Marija in Drago Kvas, ki sta se kmalu po poroki preselila v Kanado, sta si po petdesetih letih zakona v cerkvi Marije Pomagaj na Brezjah ponovno izrekla poročni zaobljubi in si obljubila, da si bosta stala ob strani vse do konca življenja.

Maša Likosar

Mariji Gros je bilo dvajset let, ko je spoznala leto dni starejšega Dolenjca Draga Kvasa, ki se je po služenju vojaškega roka iz Breze pri Trebnjem preselil k sestri v Kranj. S prijatelji je pogosto zahajal v gostilno Stari Mayr, kjer je Marija stregla. »Naročili smo dunajske zrezke in Marija je tri porcije uspešno postregla, četrto pa stresla meni v naročje. Tedaj sva se zbližala, povabil sem jo na pijačo in tako se je začela najina zgodba,« je pojasnil Drago.

Štirinajstega junija 1969 so pripravili dvojno poroko. Poročila sta se Marija in Drago, ter Marijina sestra Ivanka in Ivan Boštar. »Dragu so fantje iz Hrastij, kjer sem živela, pripravili preprego in moral je plačati, da me je lahko odpeljal od hiše. Civilno sva se oba para poročila v mestni hiši v Kranju, cerkveno pa v cerkvi na Brezjah, nato pa imeli svatbo v Srednji vasi pri Šenčurju v gostilni Pri Jančetu,« nam je zaupala Marija in dodala: »Na medene tedne sva odšla ob morje, z nama pa so šli Dragova sestra in njena sinova. Prvi dan me je tako opeklo, da sem doživela sončno kap in preostanek medenih tednov preživela v šotoru.«

Zakonca Kvas sta se leto dni po poroki preselila v Toronto v Kanado, kjer sta že živela pri Dragovi sestri, po desetih letih pa odšla v kanadski London, kjer živita še danes. »Drago je želel v svet za boljšim življenjem. V Torontu sva si našla delo, moja prva služba je bila v pralnici v hotelu, mož je delal v podjetju, ki je izdelovalo gume. Kasneje sem v Londonu vodila restavracijo. Rodila sta se nama sin Johny in hčerka Tanya, danes pa imava še tri vnuke,« pripoveduje Marija in nadaljuje: »Selitev v Kanado je bila zame zelo težka. Težilo me je domotožje, nisem poznala niti ljudi niti kraja, tudi jezika sem se morala priučiti. Pogrešala sem druženje s sestrami, v Kanadi namreč ni družabnega življenja, vsak se drži zase.« Kvasova pripovedujeta, da sta si ves čas stala ob strani. »Ključno je zaupanje, brezpogojna ljubezen in odkritosrčnost, saj je lažje sprejeti resnico kot laž, ki vedno pride na dan,« sta se strinjala oba, Marija pa je dodala: »Z možem sva zakon, ki je nekoč nekaj veljal, vzela zelo resno. Tega, kar sva si obljubila, se bova držala vse do smrti, in če si potrpežljiv in si medsebojno pomagaš, se vse da.« V Slovenijo sta se Marija in Drago Kvas večkrat vrnila, tokrat sta pripotovala z vsemi sorodniki, ki živijo v Kanadi. Slovesnost ob zlati poroki so pripravili Marijine tri sestre in njihovi otroci, udeležilo pa se je je 120 sorodnikov in prijateljev. Po cerkvenem obredu na Brezjah so druženje nadaljevali na prostoru za piknik ob ribniku Žeje, kjer so za pogostitev poskrbeli njuni sorodniki. »Bilo je zelo lepo in počaščena sva, da so naju ob tej priložnosti obiskali vsi, ki naju imajo radi, in nama polepšali zlato poroko,« sta sklenila zakonca Kvas, ki sta se v nedeljo že vrnila v Kanado.

Sorodniki so v Sloveniji Mariji in Dragu Kvasu (v prvi vrsti s šopkom) pripravili slovesnost ob zlati poroki. / Foto: Gorazd Kavčič

TANJIN KOTIČEK

ŠOLA VEDEŽEVANJA IZ CIGANSKIH KART

Imamo pismo bralke s šifro Prihodnost. »Prosim, da mi pomagate razložiti karte; vprašanje se nanaša na poslovno področje v prihodnosti, karte so naslednje: Sodnik, Hrepenenje, Otrok, Božje oko, Mislec.« V karti Sodnik se jasno vidi, da so cilji že postavljeni. Hrepenenje oblikuje želje po določenem delu. Karta Otrok pomeni v tem primeru seveda nov začetek službe oziroma zasebnega podjetništva. Božje oko dobro poznamo in vemo, da je najboljša karta v kompletu ciganskih kart in pomeni vse in samo dobro. Pri karti Mislec se lahko malo zmedete, saj ima več različnih pomenov, v tej kombinaciji predstavlja premišljevanje bralke in potrjuje, naj se drži svojega cilja in naj vse naredi točno tako, kot ima v načrtu, saj je ta pot zelo dobra. Tudi na daljši rok. Pod šifro Poletje imamo pismo bralke, ki jo zanima obstoječa ljubezen. Karte so Nesreča, Izguba, Ljubezen, Otrok, Poroka. V karti Nesreča se

pokaže nedavno razočaranje, ker se ni razpletlo, tako kot je bilo pričakovano. Karta Izguba prinaša razgovor na štiri oči in stvari se dorečejo. Ljubezen vedno prinese ljubezen, imata se rada, zato je mogoče vse. Zadnji karti Otrok in Poroka napovedujeta dojenčka in resno, stalno zvezo – zakon. Ker se nobena juha ne poje tako vroča, kot se skuha, svetujem, naj ne bo hudih besed in obtoževanj, ker to nikoli ne prinese nič dobrega. Pomembno je, da se imata rada. Na naslov tanja.70@hotmail.com ali na Gorenjski glas s pripisom »šola vedeževanja« in svojo šifro pošljite tri, pet ali sedem poljubnih kart ali pa karte za druge sisteme, ki ste jih doslej že spoznali.

Srečno! Vedeževalka Tanja

TANJA ODGOVARJA

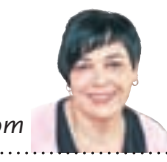

tanja.70@hotmail.com

»Pika 2000«

Pozdravljeni, Tanja. Tudi jaz sem se odločila, da vam pišem in postavim nekaj vprašanj. Zanima me za službo in ljubezen. Kako se bodo odvijali dogodki poleti in ali se bo dopust odvil po načrtu? Vse to mi veliko pomeni. Hvala vnaprej in lep pozdrav.

Leto, ki se je začelo mirno, je gladko potekalo po ustaljenih tirnicah in občutek ste imeli, da skoraj ne bi moglo biti bolje. Sprememba na delovnem mestu pa je v vaše življenje prinesla nemir, ki vam je spodnesel tla pod nogami. Počasi in zanesljivo se navajate na vse novosti, ki jih je prinesel nov tempo življenja. Skrbi, ki si jih delate, so odveč, saj boste korak za korakom vsak dan osvojili kaj novega in se prilagodili novemu okolju. Spoznavanje ljudi bo ena izmed prednosti, saj boste navezali stike z veliko podobno mislečimi osebami in bogatili svoje izkušnje na družabnem področju. Tudi glede financ boste na boljšem, a to je ena izmed prednosti, ki se je za zdaj še ne zavedate. Z osvojitvijo novih znanj in pridobljeno samozavestjo boste ugotovili, da na novo delovno mesto prihajate z večjim veseljem kot na prejšnje, saj bo tudi kolektiv tisti, ki vam bo odgovarjal. Na partnerskem področju vas bo spremljala stalnost. Partner se bo izkazal za vašega dobrega zaupnika ob težjih trenutkih. Naglica pred dopustom na vas ne bo dobro vplivala, a ko boste videli, da je vse pod nadzorom, se boste hitro sprostili. Skupni oddih boste preživeli brez spodrsljajev in po načrtih. Na koncu boste lahko samo še rekli, da bi vse skupaj ponovili. Želim vam vse lepo.

»Marcela«

Draga Tanja, pišem vam prvič, ker me zanima za svojo prihodnost in kaj lahko hčerka pričakuje v tujini. Bo kasneje živela v tujini? Hvala in lep pozdrav.

Pozdravljeni. Prišli ste do točke v življenju, ko se nič več po nepotrebnem ne ozirate na to, kaj menijo drugi. Svojo srečo ste postavili na prvo mesto in poskrbeli za svojo prihodnost. Dosegli ste, kar ste si zadali, in našli svoj mir ob družbi in delu, ki vas veseli. Ljudje, ki vas imajo radi, občudujejo vašo moč in pogum, da ste prišli do takega napredka. Večjih vzponov ali padcev za zdaj ni videti, a vedite, da vam tudi ljubezen prihaja naproti. Proti koncu jeseni se bo vaše srce ogrelo in pripravljeni boste na pogostejša srečanja s svojo simpatijo. Možnost dodatnega zaslužka se kaže naslednje leto spomladi, vse do takrat pa boste s financami skromneje razpolagali. Hčerka je vztrajna po naravi, na vsak način vedno dokonča začeto. Tudi trenuten projekt bo izpeljala. Žene jo močna motivacija po uspehu, saj ve, da je na svojem področju zelo dobra. Za zdaj si bo najprej natančno ogledala teren, prava odsotnost za daljši čas pa nastopi kasneje. Točno ve, kaj hoče, in toliko časa ne bo obmirovala, dokler ne pride do cilja. Lepo vas pozdravljam.

Lahko se udeležite tečaja vedeževanja.
Naročniki Gorenjskega glasa, izkoristite popust v višini 10 %. Za več informacij čim prej pokličite Tanjo na tel. št.: ***040 514 975***
www.gorenjskiglas.si
Gorenjski Glas

NAGRADNA KRIŽANKA

SESTAVIL: F. KALAN

ŠPANSKI PLES S SABLJAMI
KRIŠTUSOV UČENEC
NAŠA SMUČARKA (NUŠA)
ZNAMKA FR. KLAVIRJEV
JAMES TAYLOR
MAČEK (LJUBK.)
GRŠKI KIPAR
AHILOV UČITELJ
ZAZNAVA S PRSTI
ITAL. SLIKAR (GUIDO)
SOSEDNJA DRŽAVA
ČRT AVBELJ

SLOVENSKI KOLESAR (M. M.)
PRIMERNOST
PRIPADNIK STRANKE ESEROV
UVOZNA DAJATEV
VELIKA MUHA
GLAVNO MESTO ITALIJE (ORIGINAL)
AFRIŠKA VOLOVSKA ANTILOPA
TOPILNO SREDSTVO
MESTO V NEMČIJI
ŠPELA TRATNIK
BOKSAR ZAVEC
DEKLE (NAREČNO)
NEKDANJA NEMŠKA DENARNA ENOTA
IZTOK BOŽIČ
IGRALEC
ŠIFRA
GRADBENI MATERIAL
IZDELOVALEC MREŽ
PEVKA KEUC
STAR GERMAN
INDUSTRIJSKA MEGLA
GL. MESTO BABILONIJE
SL.SMUČARKA (TINA)
GORENJSKI GLAS
PRIZNANJE (ZAST.)
KUGA
BLAGA KAZEN ZA PREKRŠEK
GLAVNO MESTO IRANA
ZNAMKA RAČUNALNIKOV
VSEBINA (KNJIŽNO)
POMANJŠAN IZDELEK
SPLET LAS
LESENA STENSKA OBLOGA
STEKLEN IZDELEK
PREDSTOJNIK UNIVERZE
ČRT OBERSTAR
ADIŽA (IT. ZAPIS)
AZIJSKI POLOSEL
GLASBENI PEDAGOG DARIAN
HELIJ
BIBLIJSKI ANGEL, KERUBIN
KRILATI DEČEK, EROT
TABORJANI
AM. POVRŠ. MERA
FIN. JEZERO (INARI)
POTOMEC
TRIBUNA
NEMŠKI ZOOLOG (ARTHUR)
PLETENA POSODA
ČOK ZA SEKANJE DRV
VETRNI JOPIČ
OTOK V PACIFIKU
ARISTID FOSS HIRON KALABA LOSS
KISLOST
POGUBA (ZAST.)
MUZEJSKA ZBIRKA
MODEL VOZILA FIAT
NORD. BOŽANSTVA
MESTO V FRANCIJI
NAJVIŠJI VRH V MAKEDONIJI
BANJA
ŠELESTENJE (KNJIŽNO)
GRŠKI OTOK
OPERATIVNI POSEG PRI PORODU
PRIPADNIK SLOVANOV
ČASOPISNI OGLAS
GRŠKE BOGINJE
TV VODITELJ (BOŠTJAN)
RUS. BOKSAR (DENIS)
IGOR PRETNAR
ETIKA
PEVKA FRECE
ELEKTR. PRIPRAVA
ČISTO PREMOŽENJE
POJAV PRI GORENJU
BAZA PODATKOV
LITVANSKA VALUTA
PEVKA SIRK
OBMOČJE, TERITORIJ
MALIK
SKLAD. PARMA
AM. SKLAD. (LUKAS)
CENOVNA POSTAVKA
TIBERA (IT. ZAPIS)
POMOR
GRŠKA MUZA POEZIJE
PISATELJICA MIHELIČ
LEV TROCKI
ATENSKI DRŽAVNIK
ENAKI ČRKI
TKANINA ZA ZAVESE
SLOVENSKI JEZIK
KIRKINA DOMOVINA
PLAT V KNJIGI
VOLKU PODOBNA ZVER

ITAL. NAFTNI KONCERN
? IN BOLEK
MERSKA KOLIČINA
STANE SEVER
URADNA DOLOČITEV TAKSE
GORENJSKI GLAS
PREBIVALEC KRAJA
JUTRANJA PADAVINA
PISATELJ ZOLA
TEENAGER
OBLIKA IMENA AHACIJ

ELIZABETH TAYLOR
KORUZNI STORŽ (NAREČNO)
KMET, KI SEJE
CIN, SPAJKA
ZAMBIJSKI NOGOMETAŠ (RAINFORD)
PEVEC FERFOLJA
KRAJ PRI DOMŽALAH
EVGEN JURIČ
FR. PISEC (CLAUDE)
DANILO ŠVARA
GRŠKA ČRKA
HRVAŠKA NAFTNA DRUŽBA
KRITIKA, PRESOJA
IGRALEC MINEO
PESNICA MAURER
STOJAN AUER
VELIKA MORSKA RIBA
UTELEŠENJE BOGA VIŠNUJA V HINDUIZMU

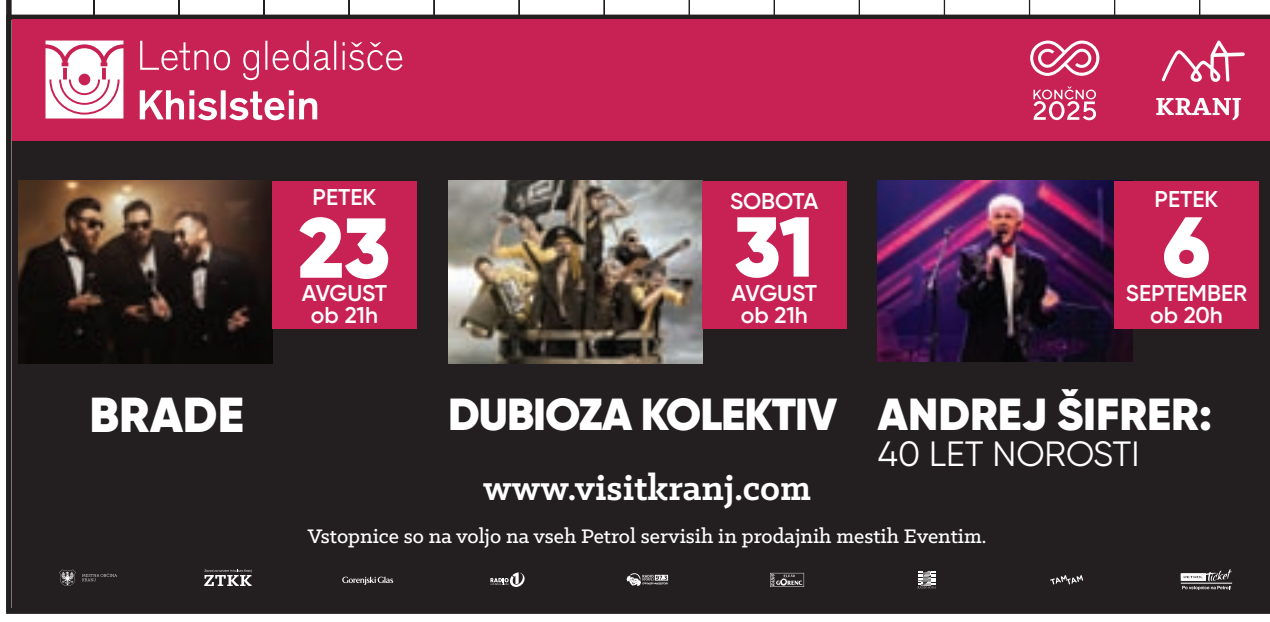

Nagrade:

3 x po dve vstopnici za predstavo Brade, ki bo 23. avgusta v Letnem gledališču Khislstein

Rešitve križanke (geslo, sestavljeno iz črk z oštevilčenih polj in vpisano v kupon iz križanke) pošljite do srede, 31. julija 2019, na Gorenjski glas, Nazorjeva ulica 1, 4000 Kranj. Rešitve lahko oddate tudi v nabiralnik Gorenjskega glasa pred poslovno stavbo na Nazorjevi ulici 1.

1	2	3	4	5	6	7	8
9	10	11	12	13	14	15	16
17	18	19	20	21	22	23	24

DRUŽABNA KRONIKA

LEPO JE BITI MUZIKANT

Poletno gledališče Studenec je konec tedna gostilo premiero in ponovitev drugega dela domače gledališke predstave Lepo je biti muzikant. Igro z glasbo Slavka in Vilka Avsenika je priredil in režiral Alojz Stražar, za zgodbo pa je ponovno poskrbel Andreas Brandstätter.

Alenka Brun

Drugi del je nadaljevanje prvega, a vseeno nova, samostojna komična zgodba, prepletena z melodijami bratov Avsenik, razloži režiser nove predstave Alojz Stražar, tudi predsednik Kulturnega društva Miran Jarc Škocjan, ki letos praznuje sedemdesetletnico delovanja.

Ko so lani na oder postavili igro s petjem Lepo je biti muzikant, še niso razmišljali o nadaljevanju – mogoče da bi nekoč v bližnji prihodnosti zgodba res dobila drugi del. In ko so se potem jeseni srečali ob kavi Slavko Avsenik mlajši, avstrijski pisec igre Andreas Brandstätter in Stražar, ki pa je že imel nekaj idej v zvezi s tem, v katero smer bi bilo dobro razmišljati pri nastajanju drugega dela, če se ga res lotijo, je Brandstätter postregel z izgotovljenim nadaljevanjem. Stražar je prišel do zaključka, da je najbolje, da vse skupaj takoj postavijo na oder, saj je stvar še sveža, ljudje pa zgodbo poznajo še od prej.

»Zgodba je primerna tako za mlade kot starejše,« meni Stražar. Doda še, da je kakšen lik nov, fantje iz prvega dela imajo v drugem vsak svoje podjetje; spoznamo Francoza, ki želi Karlovo gostilno nadgraditi s francosko kuhinjo; ansambel Fantov pet miruje, dokler ne prejmejo posebnega glasbenega povabila ...

Andreas Brandstätter, glavni »krivec« prve in druge gledališke igre s petjem in glasbo Lepo je biti muzikant, se z glasbo ukvarja že trideset let, Gorenjska ga sploh navdušuje, še zlasti melodije bratov Avsenik. Je član avstrijskega Dua Bergauf, kjer poje, igra bariton, bas in kitaro. Tudi v drugi del je spretno vpletel Avsenikove melodije. Že iz načina, kako je začrtal like in si zamislil predstavo kot celoto, lahko razberemo njegov spoštljivi odnos do velikanov slovenske narodno-zabavne glasbe.

»Skladbe, ki jih slišimo tokrat, so sicer znane, a morda ne tako pogosto izvajane,« še pove Stražar.

Drugi del predstave Lepo je biti muzikant je javni odrski krst doživel v petek zvečer na odru Poletnega gledališča Studenec v sklopu že 19. Kulturnega poletnega festivala Studenec. Ponovitev bo še kar nekaj, naslednja že v četrtek, 18. julija, zadnja pa v petek, 16. avgusta.

Ustvarjalci: Slavko Avsenik ml., Alojz Stražar in Andreas Brandstätter

Predstavo si je ogledal tudi upokojeni slovenski nadškof Alojz Uran.

Primoža Krta spremljamo v vlogi Francoza Henrija.

Grega Čepon v maski v družbi maskerja Saša Veneta

Lucija, hči vodje ansambla Mihe, praznuje rojstni dan, ko nanese beseda na to, da bi se mogoče ansambel Fantov pet spet zbral ...

Konrad Pižorn - Kondi v vlogi Karla, gostilničarja in vdovca, nasmeje. Karl bi sicer šel na kakšen zmenek, a ni ravno fit, fitnes pa tudi ni njegov šport ...

VRTIMO GLOBUS

Ed Sheeran je oddan

Minuli petek, na dan, ko je izdal svoj nov album No.6 Collaborations Project, je britanski pevec **Ed Sheeran** (28) sporočil, da sta se z dolgoletno partnerko Cherry Seaborn poročila. Po poročanju tujih medijev sta si poročne zaobljube izmenjala decembra lani v intimnem vzdušju na njegovem domu v Suffolku. Prisotnih naj bi bilo zgolj štirideset svatov. Zakonca večjo zabavo načrtujeta v prihodnjih mesecih.

Jennifer Lopez odpovedala koncert

Jennifer Lopez (49), ki je trenutno na turneji, je že pri prvem koncertu imela težave z zdravjem. Povišana telesna temperatura, vneto grlo in zamašeni sinusi profesionalke niso odvrnili od vrhunskega nastopa. Sedaj pa ji jo je zagodla še elektrika, zaradi česar je morala odpovedati koncert v New Yorku. Pevka se je oboževalcem opravičila in že našla nov termin za popolnoma razprodan koncert.

Heidi Klum že več mesecev gospa Kaulitz

Supermanekenka **Heidi Klum (46)** je že pred nekaj meseci obljubila večno zvestobo 29-letnemu rokerju Tomu Kaulitzu. To je za Klumovo že tretji zakon. Njen prvi mož je bil stilist Ric Pipino, drugi pa pevec Seal. Kot poročajo tuji mediji, je Kaulitz za pevkino roko zaprosil njene otroke: Lenija (15), Henryja (14), Johana (12) in Louja (10).

Sto tisočakov za opravičilo

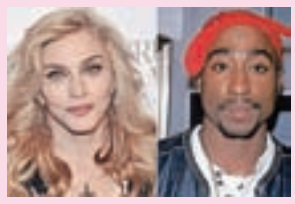

Nekoč je bilo namenjeno le **Madonni (60)**, sedaj pa lahko **Tupacovo** opravičilo pevki na dražbi kupite za sto tisoč dolarjev. Madonna se je pred dvema letoma obrnila na sodišče in želela to preprečiti, vendar ji sodišče ni ugodilo. Dražba se začne 17. julija, organizator pa od prodaje – čeprav je pismo v celoti dostopno na spletu – pričakuje od dvesto do tristo tisočakov. V pismu se raper Madonni opravičuje za konec njune zveze ter podaja razloge zanj (med njimi je tudi rasna razlika) ter jo prosi, naj ga obišče.

Postavni dekleti na fotografiji smo v objektiv ujeli na nedavni modni reviji v Kranju, kjer sta bili v vlogi manekenk. Zala Udir (levo) je dvajsetletna študentka ekonomije s Trstenika, 18-letna Lina Šenica iz Ljubljane pa je pred kratkim maturirala in jo čaka študij biopsihologije. / Foto: Tina Dokl

JAZ, MIDVA IN MI

Prednosti izbire

Mojca Logar

Smo na morju in kampiramo. Na razdalji petih kilometrov lahko turist v okolici Premanture izbira med različnimi vrstami kampov. Razlikujejo se po urejenosti, ceni, strukturi gostov, lokaciji, razgledu na morje, dodatnih objektih, ponudbi in še čem.

Najbolj urejen je tako imenovani glamping, priljubljena oblika glamuroznega kampiranja, kot prevedejo ta izraz za lesene hišice v naravi. Naselje je povsem novo, urejeno po načrtu arhitekta. Načrtno so izbrani tudi nasadi rastlin in grmovja, namakalni sistem, prostor za igrala, poseben del za družine z otroki, kopališče in igrišče za pse. Mimogrede, v vseh kampih je več psov kot vozičkov ali majhnih otrok. Tako se spreminja družba. Hišice so lahko lesene, lahko so platneni šotori. V vsakem je spalnica, kuhinja, kopalnica in seveda klimatska naprava. Te hišice za glamping so različnih vrst glede na udobje in velikost. Povprečno stane ena nočitev za dve osebi 180 evrov. Zgolj nočitev, brez hrane. Ko smo se le sprehajali mimo tega glamuroznega naselja, ni bilo slišati ali opaziti slovenskih gostov, tu so le tujci.

Druge vrste kampi so tisti višjega reda, kjer se parcele delijo po ceni in razgledu na morje. Imajo igrala, tobogane, mobilne hišice, igrišče za pse, igrala za otroke, restavracije in vse, kar sodi zraven. V teh kampih morajo prikolice jeseni odpeljati, ni dovoljeno česarkoli graditi ali utrjevati. Običajno je v teh kampih trava in je teren raven. Tudi tukaj so prevladujoči gosti tujci. Slovenci so v manjšini.

Na razdalji petih kilometrov obstaja še tretja vrsta kampov. V teh kampih so prikolice starejšega tipa, večinoma so fiksirane na parcelah. Vsaka prikolica ima več pomožnih montažnih objektov, kuhinjo in pomivalnico, kemično stranišče in prho, nekakšno drvarnico in še kaj. Vsaka parcela je ograjena z ograjo, ta je iz bambusa, lesa ali plastičnih materialov raznolikih barv. Baldahini so zgrajeni z različnih konstrukcij, lahko so platneni, kovinski, leseni. Parcele so utrjene s podpornimi zidovi, ki so nastali v znoju lastnikov. Zgradili so jih z veliko potrpljenja in ljubezni do dopusta na morju. Vsi imajo seveda čolne, in ko je vreme lepo in stabilno, preživijo večino dneva na morju, na otokih in otočkih. Parcele imajo že nekaj rastlinja, kaktusov, rožmarina in drugih dišavnic. To so poletna bivališča, kjer so gosti večinoma Slovenci. Vsako od njih ima svojo zgodbo, ki ima globoke korenine. Tukaj so, dokler jim bodo to dopustili. Vsako leto podražijo letni prispevek za najem parcele. Ljudje si jih večinoma delijo z enim ali dvema uporabnikoma in pravijo, da dokler bodo to dopustili, bodo tam. Tega se prestaviti drugam ne da.

Ko človek tako od daleč kot gost opazuje in se sprehaja med temi različnimi vrstami kampov, seveda opazi razliko. Nekje malo zavzdihneš, kako je lepo, drugje si misliš, kako bi lahko v žargonu posameznika, vasi ali pokrajine poimenoval takšno naselje ...

Mojca Logar je profesorica geografije in zgodovine.

Močan pečat

Janez Logar

Prejšnji torek smo razmišljali o pomenu naših prvih let. To pišem z dvema namenoma. Da bi starši z več odgovornosti sprejeli poklic, za katerega nas nihče ne uči – starševstvo. Ne moremo zanikati pomena prvih let bivanja za kasnejše dogodke. Vemo, da prva leta našega bivanja pomembno vplivajo na vzdušja, ki so skoraj zacementirana v nas. Iz notranjih vzdušij rastejo naše misli in vedenja. Odgovornost starševstva je v tem, da poskrbimo za varnost in čustveni, ljubeči stik s svojim otrokom. In da pazimo, kaj jim rečemo. Vse te veščine nam je dala narava. Čim postanemo starši, že vemo, kako rokovati z dojenčkom, otrokom. Včasih smo poslušali nasvete, ki niso bili najbolj zdravi. Npr. naj otrok kar joka, tako se mu razvijajo pljuča; če zvečer noče zaspati, naj bo sam v sobi in se bo tako navadil biti sam; kadar otrok trmari, ga je treba poslati v sobo, se bo že ohladil; trmo se izbije s tepežem; fizično nasilje nad otroki je bilo splošno sprejemljivo, besede v stilu »če ne boš priden, bo prišel oče in te bo natepel«, »kaj boš spraševal otroke, kaj pa oni vedo«, »bodi tiho in ne sprašuj« ... Da imajo grobi načini vzgoje, neprimerne besede in fizično nasilje posledice, tega tedaj niso vedeli. Današnji odrasli povedo, kako zelo jim je bilo težko, ko so jih pretepali, sramotili, zasmehovali, kaj so doživljali, ko so morali klečati na tleh, celo na koruzi. Celo iz uglednih družin ali iz družin, kjer je bila vzgoja otrokom prijazna, ljudje z leti povedo, česa so se najbolj zapomnili. Seveda se spomnijo lepih dogodkov. A na žalost še bolj pripetljajev ali besed, ki so se zarezale v otroško dušo. Še celo velikemu Freudu so vse življenje odmevale besede očeta, da iz njega nikoli ne bo nič. En stavek starša nas lahko spremlja vse življenje. Vidite, kako zelo je pomembno starševstvo. Ni dovolj, da otokom damo le hrano, streho nad glavo in izobrazbo. Otroci si še bolj zapomnijo, kadar nismo odigrali materinstva ali očetovstva. Da, skoraj bi lahko rekli, da je to krivično do staršev, ki se trudimo biti dobri, ljubeči, sočutni. Včasih in tudi danes se večina staršev trudi biti ljubeča. Otroci (saj odrasli nismo kaj dosti drugačni) si zapomnijo, kar jih je zabolelo. Nič nam ne pomaga, če se nato opravičujemo, da smo jim nudili topel dom, veliko potovali, da so imeli vse, kar so si želeli, omogočili smo jim izobrazbo, zgradili smo hišo ... Ko malo bolj pomislimo, vidimo, da nam bodo otroci očitali, kadar nismo odigrali vloge starša: imela sta rajši brata kot mene, nikoli me nista vprašala, kaj mi je bilo, da sem ponavljal letnik v srednji šoli, le zmerjala sta me, vidva sta popivala in veseljačila, meni sta prižgala televizijo, skrbi vaju premoženje, ne pa moja samskost, profesorji so prepoznali moj talent za umetnost, vidva pa sta me označila za vlačugo ... Moramo biti zelo previdni, kaj rečemo svojim otrokom. Zapomnijo si mnogo več, kot si predstavljamo.

Janez Logar je terapevt v zakonskem in družinskem centru Toplina v Kranju. e-pošta: janez.logar@toplina.net

KUHARSKI RECEPTI

Za vas izbira Danica Dolenc

V nižjih predelih so borovnice verjetno že pobrane, po hribih pa bodo zorele še avgusta. Spomnim se pripovedi o družini, ki je prišla kar s šotorom in vsi so nabirali, jeseni so si pa kupili avto. Samo z borovnicami! Za zdravje menda ni sadeža, ki bi toliko pomagal. Zdravi vnetja v ustih, žrelu, suha ustavlja drisko. Poparek listov blaži vnetje mehurja in sečevoda, dodamo še koprive, regrat, rman in robido. Ohranjajo vid, ker varujejo očesno mrežnico, in jih še posebno priporočajo pilotom, nočnim šoferjem in športnikom. Listi so dragoceni za sladkorne bolnike, a še preden jagode zorijo. Vsebujejo mirtilin, ki je tako zdravilen, da ga imenujejo kar rastlinski inzulin. Jedilno žlico sesekljanih listov poparimo s skodelico kropa. Po desetih minutah odcedimo in pijemo nesladkanega po požirkih v presledkih ene ure, dve do tri skodelice na dan. Za tako kuro se odločimo le z vednostjo zdravnika. Prva dva recepta sta iz velike knjige sladic Andreja Frica.

Borovničevi mafini

Potrebujemo: *100 g masla, 100 g sladkorja, 1 jajce, 200 g moke, 2 čajni žlički pecilnega praška, 175 g kisle smetane, 175 g borovnic.*
Maslo in sladkor penasto umešamo in dodamo jajce. Zmešamo moko in pecilni prašek. V maso nato umešamo kislo smetano in vse skupaj dodamo moki. Narahlo premešamo in dodamo borovnice. Modele namažemo z maslom in testo stresemo vanje. Pečemo 20 minut pri 180 stopinjah Celzija. Mafine ohladimo na rešetki.

Borovničeva pita

Potrebujemo: *1 jajce, 3 žlice sladkorja, 250 g polnomastne skute, 3 dl borovnic, 250 g listnatega testa.*
V skledi zmešamo jajce, sladkor, skuto in borovnice. Testo razvaljamo na kvadrat velikosti približno trideset krat trideset centimetrov. Na polovico testa z nožem ali kolescem naredimo zareze v mrežastem vzorcu, na drugo polovico pa razporedimo nadev. Robove testa premažemo s stepenim rumenjakom in polovico testa z nadevom prekrijemo z narezano polovico in jo previdno raztegnemo v mrežo. Robove dobro stisnemo in mrežo premažemo z rumenjakom. Pito položimo na pekač, obložen s papirjem za peko, in pečemo približno 25 minut pri dvesto stopinjah Celzija.

Borovničeva krema

Potrebujemo: *0,5 l borovnic, 40 g škroba, 0,5 l mleka, 2 jajci, 1 vaniljev sladkor, 100 g sladkorja in sladko smetano.*
Rumenjake in polovico sladkorja penasto umešamo. Dodamo škrob in 1 dl mrzlega mleka in spet zmešamo. Prilijemo ostalo vrelo mleko, gladko razmešamo in pristavimo, da krema zavre. Takoj odstavimo in nekoliko ohlajeni kremi primešamo zmlete borovnice in trd sneg beljakov, v katerega smo vtepli preostali sladkor. Narahlo zmešamo. S kremo napolnimo primerne kozarce in ohlajeno postavimo za dobro uro v hladilnik. Preden kremo ponudimo, jo okrasimo s stepeno smetano in borovnicami.

Z vrta na krožnik

Lahke jedi

Erika Jesenko

Pa je le prišel čas v leta, ko lahko na vrtu dobimo že kar nekaj sveže zelenjave in si pripravimo okusen obrok.

Za pripravo lososa z bučkino rižoto potrebujemo: 4 fileje lososa, 300 g srednjezrnatega riža, 1 bučko, 1 korenje, 2 stroka česna, 0,5 dl belega vina, 6 dl jušne osnove, 1 šopek peteršilja, sol, 2 žlici olivnega olja.

Fileje lososa operemo, osušimo ter posolimo z obeh strani. Česen olupimo in nasekljamo. Korenje in bučko operemo ter narežemo na manjše kocke. Riž speremo pod tekočo vodo. V posodi na žlici olivnega olja prepražimo česen. Ko ta zadiši, dodamo korenje in nato še bučko. K zelenjavi stresemo opran riž in prepražimo. Zalijemo z belim vinom. Ko vino izhlapi, zalijemo z jušno osnovo. Pokrijemo in kuhamo 15 minut. Po tem času potresemo s peteršiljem, če je treba, dosolimo in premešamo. Rižoto pokrijemo in pustimo stati deset minut. Ko rižota počiva, spečemo fileje lososa. Ponev dobro segrejemo, prilijemo žlico olja in nanj položimo fileje lososa s kožo navzdol (koža se dotika ponve). Pečemo dve minuti, nato obrnemo in pečemo še dve do tri minute na drugi strani. Pečene fileje položimo na krožnik, pokrijemo in pustimo stati pet minut. Na krožnike nato serviramo rižoto in nanjo položimo pečene fileje lososa.

Za pripravo piščančjih beder z zelenjavo potrebujemo: 1 kg piščančjih beder, 3 čebule, 2 korenčka, pol glavice brokolija, 4 stroke česna, sol, 1 žličko karija, 1 žlico olivnega olja

Piščančja bedra operemo, osušimo ter jih posolimo in potresemo s karijem. Česen in čebulo olupimo ter sesekljamo. Korenje in brokoli operemo, korenje narežemo na kolesca, brokoli pa razdelimo na manjše cvetove. Posodo segrejemo, prilijemo žlico olja ter na njem z obeh strani popečemo piščančja bedra. Nato dodamo česen in čebulo ter prepražimo, da vse skupaj zadiši. Zalijemo z belim vinom, in ko to izhlapi, dodamo korenje. Posodo pokrijemo in dušimo trideset minut. Po tem času dodamo brokoli, dobro premešamo, po potrebi dodatno začinimo in posolimo in kuhamo še deset minut. Postrežemo k izbrani prilogi.

Nasvet: Namesto belega vina lahko uporabimo tudi jušno osnovo ali vodo.

Trganje cvetja je lahko kaznivo

Tako kot povsod po Sloveniji je tudi v Triglavskem narodnem parku (TNP) strogo prepovedano odvzemati rastline zavarovanih vrst iz narave, v prvem in drugem varstvenem območju narodnega parka pa to velja tudi za nezavarovane vrste.

Mateja Rant

Bled – Poleti Triglavski narodni park privablja množico obiskovalcev, ki jih navdušuje lepota tamkajšnje narave. A kot opozarjajo v javnem zavodu TNP, naj planinsko cvetje obiskovalci občudujejo v naravi ter ga ne trgajo in nosijo s sabo domov. Kot so pojasnili, v narodnem parku samo med praprotnicami in cvetnicami uspeva več kot šestdeset odstotkov slovenske flore. »Nekaj sto vrst je prepoznanih kot ogroženih zaradi občutljivosti, redkosti, uničevanja ali neprimernega načina rabe njihovega življenjskega okolja, pa tudi zaradi svoje mikavnosti, zato potrebujejo posebno varstvo.«

Med strogo zavarovane vrste sodi tudi največji predstavnik v naravi rastočih kukavičevk oziroma orhidej v Evropi lepi čeveljc, ki sodi med značilne rastline bukovih gozdov. »Ta očem izjemno privlačna rastlina je v Sloveniji strogo zavarovana že od leta 1922. Po strokovnih ocenah v Triglavskem narodnem parku uspeva kar petina slovenske populacije lepega čeveljca,« so poudarili in dodali, da ga poleg gnojenja, intenzivne paše, posegov v prostor in neprimernega gospodarjenja z gozdovi ponekod ogrožajo tudi množično obiskovanje rastišč in z njim povezano trganje cvetočih poganjkov ali celo izkopavanje in iznos rastlin. Zato tudi letos izvajajo poostren nadzor na območjih z najbolj ranljivimi rastišči, v katerega se poleg naravovarstvenih nadzornikov vključujejo še druge pristojne službe in tudi posamezniki. Zaznane kršitve, kot so namerno uničevanje, nabiranje, poškodovanje, trganje, ruvanje ali posedovanje rastlin lepega čeveljca, se lahko obravnavajo kar najstrožje, celo kot kaznivo dejanje, ob tem opozarjajo v TNP. Zato obiskovalce pozivajo, naj si lepe prizore iz parka shranijo v spominu, in ne na plačilnih nalogih naravovarstvenih nadzornikov.

Lepi čeveljc / arhiv TNP

Ob petkih Jezerska štorija

Jezersko – V pesto let stari Jenkovi kasarni na Jezerskem se v sklopu poletnih dogajanj začenjajo petkove predstave Jezerska štorija. Prva bo 19. julija, naslednje tri pa 26. julija ter 9. in 16. avgusta. Štorije iz življenja Jezerjanov je zapisal domačin Andrej Karničar.

Prekinjena dobava električne energije

Gorenja vas, Poljane – Zaradi del na distribucijskem omrežju in napravah bo danes prekinjena dobava električne energije odjemalcem na območju Bukovega vrha, Hotovnika, Drnovškovega mlina ter Hotovlje in Planince, so sporočili iz Elektra Ljubljana, distribucijske enote Ljubljana okolica, nadzorništvo Žiri. Dobavo električne energije bodo prekinili od 8. do 14. ure.

GG | IZLET / OD 26. DO 29. SEPTEMBRA 2019

CENA: 242 €
(ob prijavi 40 gostov)

Vojvodina – kulinarični potep

Vabimo vas na izlet v Srbijo, točneje v Vojvodino. Ogledali si bomo muzej kruha in tipično srbsko hišo iz 19. stoletja. Ustavili se bomo tudi v samostanu Krušedol in obiskali Sremske Karlovce, ki jih krasijo ogromne baročne palače. Odpravili se bomo na Petrovaradinsko trdnjavo, ki jo imenujemo Gibraltar na Donavi. V spremstvu lokalnega vodnika si bomo ogledali staro mestno jedro Novega Sada in se ustavili v vinski kleti Miljević, kjer bomo pokusili njihovo domače vino in žganje. Tu bo tudi kosilo ob zvokih vojvodinskih tamburašev. V kraju Ćelarevo bomo obiskali muzej piva in pivo tudi pokusili. Zadnji dan bomo obiskali še Subotico in njeno znamenito tržnico. Sledila bosta obisk priznane vinske kleti Zvonka Bogdana in pokušina njihovega vina. Mimo Somborja se bomo odpeljali v najbolj „rusko“ mesto v Srbiji – Ruski Krstur, mestece v Bački, ki se preživlja z vzgojo paprike. Po kosilu sledi vožnja domov.

Cena vključuje: prevoz s turističnim avtobusom, obvezno srbsko turistično vstopno takso in turistično takso v hotelih, dva polpenziona v hotelih s tremi zvezdicami v dvoposteljni sobi, vstopnino v muzej kruha, ogled etno hiše Maradik in toplo malico (pijača za doplačilo), vstopnino v samostan Krušedol, pokušino medu in lokalnih vin v Sremskih Karlovcih, vstopnino v podzemne galerije na Petrovaradinski trdnjavi, pokušino vina in žganja ter kosilo ob živi glasbi na Fruški gori (pijača za doplačilo), vstopnino v muzej piva in pokušina, pokušino vin v vinski kleti Zvonka Bogdana, kosilo tretji dan (pijača za doplačilo), obvezno lokalno vodenje v Novem Sadu, turistično vodenje, organizacijo in DDV.

Za prijave in informacije pokličite Alpetourjeve turistične poslovalnice: Kranj - 04/ 20 13 220, Škofja Loka - 04/ 51 70 305, Radovljica - 04/ 53 20 445; Jesenice – 04/ 58 09 755, Domžale – 01/ 72 20 016, Tržič – 04/ 59 63 280 ali pišite na poslovalnice@alpetour.si.

Ob prijavi povejte, da ste oglas opazili v tem časopisu.

Organizator: ALPETOUR Potovalna agencija

Gorenjski Glas

Part of Arriva – a DB company

www.gorenjskiglas.si

GG IZLET // sobota, 20. julij 2019

Z MUZEJSKIM VLAKOM PO BOHINJSKI PROGI

Vožnja po Bohinjski progi je prav gotovo posebno doživetje. Pogledi na Blejsko jezero, na številne soteske, grape in predore, med katerimi je najdaljši dolg kar 6327 metrov, so nepozabni. Na vlaku je za potnike dobro poskrbljeno, saj za vzdušje skrbijo vodniki in animatorji.
V Mostu na Soči bomo prestopili na ladjico, kjer bo organizirano kosilo.

Odhodi:
Ob 9.03 odhod muzejske kompozicije z Jesenic,
ob 9.17 z Bleda, ob 9.48 iz Bohinjske Bistrice,
sledi vožnja proti Mostu na Soči.
Vrnitev iz Mosta na Soči je ob 17.32,
na Jesenice predvidoma vlak pripelje ob 19.53.

Cena:
Če se na izlet prijavite na Gorenjskem glasu, je cena le 69 EUR.
Cena za otroke do 12 let je le 39 EUR.
Otroci do 6. leta potujejo brezplačno (doplačate le kosilo)!

Cena vključuje:
Povratno vozovnico z muzejskim vlakom na relaciji: Jesenice–Most na Soči–Jesenice, vožnjo z ladjico in kosilo na ladjici, vodenje ter organizacijo izleta.

Prijave in rezervacije:
sprejemamo na Gorenjskem glasu, po tel. št.: 04/201 42 41 ali po e-pošti na narocnine@g-glas.si.

Organizator izleta je ABC Rent a car in turizem.

Gorenjski Glas

www.gorenjskiglas.si

Nebo in zemlja

Foto: arhiv razstave

Ustvarjalci barvite razstave z mentorjem Miho Perčičem

Samo Lesjak

Kranj – V dvorani Mestne knjižnice Kranj je do konca avgusta na ogled pregledna letna razstava udeležencev likovne skupine Univerze za tretje življenjsko obdobje Društva upokojencev Kranj. Iz razstavljenih slikarskih del, predvsem gre za akvarele, nekatere tudi v kombinaciji s kolažem, na katerih prevladujejo krajinska motivika, podobe iz narave ter tihožitja, veje pozitivna življenjska energija ustvarjalcev. Tokrat se jih predstavlja dvanajst: Andrej Ambrož, Anna Hladnik, Darinka Tršan, Emil Sekne, Ivanka Bečan, Jana Gantar, Marija Lokar, Mija Naglič, Minča Komovec, Mojca Sunesko, Nina Hladnik in Stana Rovtar.

V razstavljenih delih je čutiti željo po učenju, spoznavanju in ustvarjanju. Ko ob prijetnem druženju, obkroženi z barvami in polni idej prelivajo svoje ideje na papir ali platno, nastajajo samosvoji likovni svetovi, napolnjeni z energijami in vtisi, ki jih zajemajo iz svojega življenja, je letošnje delo povzel mentor, magister umetnosti Miha Perčič, ki je tudi bolj podrobno predstavil dela vsakega od ustvarjalcev.

Ob odprtju razstave so pripravili tudi razgiban kulturni program, tako sta nastopili Breda Kavčič in Anica Habjan, članici citrarske skupine Notice, ki deluje v okviru Univerze za III. življenjsko obdobje Domžale Društva Lipa, zapeli so pevke in pevci MePZ Petra Liparja pri DU Kranj pod vodstvom Nade Krajnčan, občinstvo je prisluhnilo poeziji avtorice Slavice Štirn, katere izpovedni vir je prav narava s slikovitimi podobami letnih časov, tako s svojo neizprosnostjo kakor tudi s svojo milostjo in blagohotnostjo. Vse zbrane je toplo pozdravil tudi podpredsednik DU Kranj Miro Stegnar, ki se je zahvalil Nini Svetelj ter Mestni knjižnici Kranj, povezovalka in avtorica celotnega programa Tatjana Vunšek pa je sklenila v poetičnem duhu: Miru sledi zastoj, zastoju sledi tovarištvo, tovarištvu sledi bogastvo, bogastvu sledi skromnost ... Vsakršna umetnost nam ponazarja notranji izraz. Dokler je človekova notranjost močnejša in bogatejša kot zunanje bogastvo, nam ostaja smisel življenja.

Dogodivščine vojaškega tabora

V nedeljo se je zaključil dvajseti vojaški tabor, kjer so mladi spoznavali vojaško življenje. Ob našem obisku so nam prikazali bojni postopek, zaključno vajo z uporabo helikopterja ter bojnih vozil in veščine preživetja v naravi.

Maša Likosar

Bohinjska Bela – Na vojaškem taboru, ki je od prvega do 14. julija potekal na širšem območju Bohinjske Bele, od Vojašnice Boštjana Kekca, plezalne stene Iglica do vadbišča Mačkovec, so se polnoletni dijaki in dijakinje srednjih šol ter študentke in študenti različnih fakultet podrobno seznanili z vojaškim življenjem s poudarkom na usposabljanju v terenskih razmerah ter s posameznimi področji dela v Slovenski vojski. Letos je bilo v tabor vključenih 81 udeležencev – 13 deklet in 68 fantov – od tega 29 dijakov in 52 študentov. Aktivno so bili vključeni še kandidati 31. generacije Šole za častnike, ki so na taboru izvajali vloge poveljnikov vodov, vodnih podčastnikov in poveljnikov oddelkov.

Namen tabora, ki ga organizira Šola za častnike, je promocija Slovenske vojske ter predstavitev življenja in dela v službi domovine. Nadporočnik Jani Kranjc, vodja letošnjega tabora, opaža naraščanje števila udeležencev. »Menim, da mlade mogoče še vedno premalo zanima vojaški poklic. V skladu z analizami po zaključku tabora se slabih dvajset odstotkov odloči za zaposlitev v slovenski vojski,« je dejal Kranj in dodal: »Tabor je dogodivščina in dodana vrednost v življenju, obenem mladi lahko vidijo, ali bi jim ustrezalo profesionalno opravljanje vojaškega poklica.«

Usposabljanje je potekalo v dveh fazah. Prva faza je predstavljala uvodno delovanje in splošno seznanitev s Slovensko vojsko na nivoju učne enote. V tem času so udeleženci spoznavali različne individualne veščine, plezali so na plezalni steni in streljali z avtomatsko puško. V drugi fazi so organizirali in izvedli taborjenje na vadbišču Mačkovec s poudarkom na urjenju taktičnih postopkov in pripravo na sklepno vajo, seznanili so se s postopki vojaka na bojišču, premagovanje taktične steze, preživetje v naravi, premagovanje vodnih ovir, usposabljanje z bojnimi vozili.

V okviru tabora, ki nekaterim omogoča opravljanje delovne prakse, se spletejo tudi nove socialne mreže ali razširijo obstoječe, obenem pa je tudi izjemna priložnost, da se posameznik sooči z življenjem in delom v uniformi, kandidati Šole za častnike pa pridobijo odlično priložnost za vodenje. Dvajsetletni Simon Matej Podgoršek iz Maribora je povedal, da se je tabora udeležil, ker je želel preizkusiti, ali je sposoben za vojaško življenje. »Življenje vojaka je drugačno od vsakdana drugih, precej bolj naporno. Si v nenehnem stiku z naravo in odtegnjen od tehnologije, kar je lahko za mestne ljudi precej naporno,« je dejal Podgoršek in dodal: »Naučili so nas rokovanja z orožjem, preživetja v naravi in – kar je ključno – delovanja v skupini, saj je posameznik močnejši, če je del skupine.«

Ko prileti helikopter ... / Foto: Tina Dokl

Udeleženci vojaškega tabora so nas seznanili z veščinami preživetja v naravi. / Foto: Tina Dokl

Prikaz zaključne vaje delovanja učnega voda z uporabo helikopterja ter bojnih vozil / Foto: Tina Dokl

Ne bom več luzerka

Kranj – V četrtek, 18. julija, ob 21. uri bo v okviru Neskončnega filmskega poletja v Vovkovem vrtu (v primeru dežja pa v Stolpu Škrlovec) na ogled film Urše Menart Ne bom več luzerka. Ko se 29-letna diplomantka umetnostne zgodovine brez denarja, dela in družbe znajde na kavču svojih staršev, ugotovi, da bo odrasti precej težje, kot je pričakovala ... Film je bil na zadnjem Festivalu slovenskega filma v Portorožu nagrajen z vesno za najboljši celovečerni film, scenarij in stransko igralko, ter posebno omembo žirije slovenskih filmskih kritikov in kritičark. Po projekciji bo potekal pogovor z ustvarjalci filma.

KINOSPORED

KOLOSEJ DE LUXE, KRANJ (CENTER)

Sreda, 17. 7.
18.00 LEVJI KRALJ, sinhro.
20.30 LEVJI KRALJ
16.20 STUBER: DIVJA VOŽNJA
14.40 SKRIVNO ŽIVLJENJE HIŠNIH LJUBLJENČKOV 2, sinhro.
16.50 SVET IGRAČ 4, sinhro.
16.30 PETER PAN: ISKANJE KNJIGE NIJE, sinhro.
16.00 SKRIVNO ŽIVLJENJE HIŠNIH LJUBLJENČKOV 2, sinhro.
18.50 PREVARANTK

CINEPLEXX, TUŠ, KRANJ

Sreda, 17. 7.
18.00 LEVJI KRALJ, 3D, sinhro.
19.00 LEVJI KRALJ
18.30, 20.30 STUBER: DIVJA VOŽNJA
17.00, 20.20 SPIDER-MAN: DALEČ OD DOMA
16.20, 19.30 SPIDER-MAN: DALEČ OD DOMA, 3D
20.50 ANNABELLE 3
21.20 ANNA

LINHARTOVA DVORANA , RADOVLJICA

Petek, 19. 7.
21.30 Letni kino: V SENCI DREVESA

Sobota, 20. 7.
18.00 LEVJI KRALJ, sinhro.
20.30 ANGEL VARUH

Nedelja, 21. 7.
18.00 LEVJI KRALJ, 3D, sinhro.
20.30 UTOYA, 22. JULIJ

Organizatorji filmskih predstav si pridržujejo pravico do spremembe programa.

desetdnevna vremenska napoved

Torek 16. 7.	Sreda 17. 7.	Četrtek 18. 7.	Petek 19. 7.	Sobota 20. 7.
12/25 °C	13/27 °C	14/26 °C	13/26 °C	13/27 °C
Nedelja 21. 7.	**Ponedeljek 22. 7.**	**Torek 23. 7.**	**Sreda 24. 7.**	**Četrtek 25. 7.**
14/29 °C	14/30 °C	15/30 °C	14/26 °C	13/26 °C

tedenski koledar

			vzhod	zahod
16. 7.	tor.	Marija, ◯	5.26	20.49
17. 7.	sre.	Aleš	5.27	20.48
18. 7.	čet.	Miroslav	5.28	20.48
19. 7.	pet.	Vincenc	5.29	20.47
20. 7.	sob.	Marjeta	5.30	20.46
21. 7.	ned.	Danilo	5.31	20.45
22. 7.	pon.	Majda	5.32	20.44

LAŽJI SUDOKU

6			9					4
				2	5	3		
	5	2	6			8		
	4		3	5	1	7		8
	1		4		2		9	
2		5	7	9	6		4	
		9			3	4	6	
		7	5	6				
8					9			1

Rešitev:

6	7	1	9	3	8	2	5	4
4	9	8	1	2	5	3	7	6
3	5	2	6	4	7	8	1	9
9	4	6	3	5	1	7	2	8
7	1	3	4	8	2	6	9	5
2	8	5	7	9	6	1	4	3
5	2	9	8	1	3	4	6	7
1	3	7	5	6	4	9	8	2
8	6	4	2	7	9	5	3	1

TEŽJI SUDOKU

5	1					8	2	
	4			7	3			
					2			7
		6		5				
8			6		7			9
				3		2		
6			7					
			3	1			5	
	5	4					1	

Rešitev:

5	1	7	4	9	6	8	2	3
2	4	8	5	7	3	6	9	1
9	6	3	1	8	2	5	4	7
1	3	6	2	5	9	4	7	8
8	2	5	6	4	7	1	3	9
4	7	9	8	3	1	2	6	5
6	9	1	7	2	5	3	8	4
7	8	2	3	1	4	9	5	6
3	5	4	9	6	8	7	1	2

Navodilo za reševanje: v kvadrate vpišite števila od 1 do 9 tako, da se ne bo nobeno število ponovilo ne v vrstici ne v koloni ne v enem izmed odebeljenih devetih kvadratov. / Pripravil B. F.

Nagrajenci križanke **Turistični center Soriška planina** z geslom: VEČER POD ZVEZDAMI, ki je bila objavljena v Gorenjskem glasu 2. julija 2019, in prejmejo vsak po dve vstopnici za prireditev Poletna noč na Soriški planini so: **Zdenka Vodopivec** z Bleda, **Ljuba Šolar** iz Škofje Loke in **Alojz Kristan** iz Medvod. Nagrajencem čestitamo!

Turistični center Soriška planina d.o.o., Selca 86, Selca

Bralnica in več razstav

Danica Zavrl Žlebir

Škofja Loka – Na vrtu Sokolskega doma v Škofji Loki je odprta Bralnica, in sicer vsak dan od torka do nedelje med 17. in 20. uro, ko lahko obiskovalci v prijetni senci in ob lepem razgledu uživajo v branju knjig in revij, ki jih je pripravila Knjižnica Ivana Tavčarja. V primeru dežja Bralnica odpade, spremljevalni dogodki pa potekajo v notranjosti Sokolskega doma. Ti dogodki so vsak torek ob 18. uri. Drevi bo tako Marinkina knjižnica gostila dve domači literarni ustvarjalki – Marijo Krajnik in Minko Likar. Do konca meseca bosta še dva dogodka, 23. julija Orientalske zgodbe – pripovedovalsko-glasbena predstava, zadnji torek pa svet pravljic s Knjižnico Ivana Tavčarja. V Sokolskem domu in v Mali galeriji Občine pa so ta čas na ogled tri skupinske mednarodne razstave: še do konca meseca razstavlja gostujoče likovno društvo iz pobratenega Maasmechelna, do 20. avgusta pa si je mogoče ogledati skupinski razstavi likovnih del članov Združenja umetnikov Škofja Loka z dvjasete Kolonije Iveta Šubica Visoška kronika in gostov iz Turčije, članov skupine Alarm Art Small Things.

Doživeto pričevanje o medvojnem in povojnem komunističnem nasilju na Škofjeloškem

Poučna biografija klene in bistre 88-letne Škofjeločanke, ki je doživela medvojno in povojno komunistično nasilje. Njeno sporočilo je, da se bomo le z resnico osvobodili boleče preteklosti in se kot narod ozrli v lepšo prihodnost.

138 strani, mehka vezava

Avtorica Meri Bozovičar

17 EUR + poštnina

Knjigo lahko kupite na Gorenjskem glasu, Nazorjeva ulica 1 v Kranju, jo naročite po tel. št.: 04 201 42 41 ali na: narocnine@g-glas.si.

Če želite, da vam jo pošljemo po pošti, se poštnina zaračuna po ceniku Pošte Slovenije.

Gorenjski Glas

PREJELI SMO

Odgovor

Gorenjski glas je v torek, 9. julija 2019, na drugi strani objavil novico z naslovom Sodni preizkus odpravnine, kjer med drugim navaja: »V Gorenjski banki odgovarjajo, da ocene izključenih delničarjev o neprimernosti ponujene odpravnine ne morejo komentirati, saj je njihova zahteva naslovljena na AIK banko kot večinskega delničarja. Kar zadeva očitek o kršitvi pravice do zagotovitve informacij delničarjem, v Gorenjski banki pojasnjujejo, da so v sklicu skupščine delničarje posebej opozorili na to, da je celotno gradivo za skupščino, tudi poročilo glavnega delničarja o izključitvi manjšinskih delničarjev (vključno s pojasnilom predpostavk za prenos delnic in o primernosti višine denarne odpravnine), na vpogled na sedežu banke, vendar se nihče od izključenih delničarjev ni zglasil v banki ali jih pisno oziroma po elektronski pošti zaprosil za gradivo.«

Trditev Gorenjske banke, da se nihče od izključenih delničarjev ni zglasil v banki ali jih pisno oziroma po elektronski pošti zaprosil za gradivo, je popolnoma irelevantna, deplasirana in zavajajoča, saj so bila gradiva za skupščino objavljena tudi na spletnih straneh družbe. Po mnenju Vseslovenskega združenja malih delničarjev (VZMD) gre pri omenjeni izjavi za klasični poizkus PR preusmerjanje pozornosti in zavajanje.

Bistvo problema pa ni v tem, da dokumentov Gorenjska banka ne bi želela pokazati, pač pa v tem, da ustrezni – z Zakonom o gospodarskih družbah zahtevani – dokument (torej Cenitveno poročilo in ne Poročilo glavnega delničarja o izključitvi manjšinskih delničarjev) sploh ne obstaja! Kot se je namreč na skupščini izkazalo, glavni delničar pri oblikovanju predloga višine denarne odpravnine ni izhajal iz zakonsko pogojenega Cenitvenega poročila, pač pa je delničarjem ponudil enak znesek kot v nedavni prevzemni ponudbi, 298,00 evra za delnico. Če bi Gorenjska banka razpolagala z omenjenim dokumentom, bi ga lahko pokazala tudi na sami skupščini. Pa ga ni, kljub izrecni zahtevi in kasneje še opozorilu, ki ju je na sami skupščini podal Predsednik VZMD mag. Kristjan Verbič. Namesto tega so predlagano denarno odpravnino utemeljevali z višino prevzemne cene v predhodno uspešno zaključeni prevzemni ponudbi, s katero so presegli prag devetdeset odstotkov v lastništvu banke. Kakor je že na sami skupščini opozoril mag. Verbič, »je bil zakon spremenjen – tudi po prizadevanjih VZMD za uskladitev s pravnim redom EU – zato prevzemna cena ni avtomatično kar tista cena, ki je tudi poštena ob iztisnitvi, v kolikor ni izpolnjen dodatni pogoj, da je v prevzemni ponudbi doseženih devetdeset odstotkov vseh delnic, na katere se ta prevzemna ponudba nanaša. To pa v tem primeru ni bilo izpolnjeno.«

Matevž Tratar, VZMD

Knjiga opisuje zapleteno življenjsko zgodbo našega "zdomca" od skromne naklanske hišice do mogočnih kremeljskih palač in ga obenem uvršča v takratni čas in življenjski prostor. Dr. med. Jurij Kurillo je delo zasnoval in prispeval poglavja o zgodovini evropske medicine, o Gregorju Voglarju, o "terapevtskem" postopku puščanja krvi ter o usodnih valovih kuge.

128 strani, trda vezava

15 EUR + poštnina

Knjigo lahko kupite na Gorenjskem glasu, Nazorjeva ulica 1 v Kranju, jo naročite po tel. št.: 04 201 42 41 ali na: narocnine@g-glas.si.

Če želite, da vam jo pošljemo po pošti, se poštnina zaračuna po ceniku Pošte Slovenije.

Gorenjski Glas

MojeDelo.com

STYRIA DIGITAL MARKETPLACES, d.o.o., Verovškova ulica 55, 1000 Ljubljana, Slovenija, T: 01 51 35 700
VEČ INFORMACIJ IN ZAPOSLITVENIH OGLASOV (1200+)
NA: www.mojedelo.com, info@mojedelo.com

Pomočnik v proizvodnji-livar, m/ž (Jesenice)
Zaposlimo sodelavca na delovno mesto livar-pomočnik v proizvodnji. Nudimo možnost sklenitve pogodbe o zaposlitvi za nedoločen čas. Delo poteka v urejenem in prijetnem delovnem okolju. Če se želite pridružiti manjši ekipi zaposlenih, pošljite prijavo po elektronski pošti na: albomay@siol.com. Albomay, d. o. o., Cesta železarjev 8, 4270 Jesenice. Prijave zbiramo do 3. 8. 2019. Podrobnosti na www.mojedelo.com.

Programer, m/ž (Škofja Loka)
Pričakujemo: izkušnje s programiranjem, vozniško dovoljenje B-kategorije, samoiniciativnost in sposobnost samostojnega reševanja izzivov, odgovornost, vestnost ... Opal informatika, d. o. o., Sv. Duh 274, 4220 Škofja Loka. Prijave zbiramo do 15. 9. 2019. Podrobnosti na www.mojedelo.com.

Elektro vzdrževalec, m/ž (Kranj)
Pričakujemo: srednješolsko izobrazbo (poklicno ali tehniško) elektro smeri, izkušnje na področju elektro vzdrževanja strojev in opreme (zaželene, niso pa pogoj za zaposlitev), zaželeno je poznavanje elektronskih komponent in el. krmilnih sistemov, računalniška pismenost, izjemno željo po znanju, sodelovanju, napredku in razvoju (inovacije), pripravljenost na delo v izmenah. Goodyear Dunlop Sava Tires, d. o. o., Škofjeloška 6, 4000 Kranj. Prijave zbiramo do 19. 7. 2019. Podrobnosti na www.mojedelo.com.

Sodelavec v logistiki–skladiščnik, m/ž (Kamnik)
Odgovornosti delovnega mesta vključujejo naslednje naloge: materialno skladiščne manipulacije z viličarji in/ali ročno, količinsko preverjanje in potrjevanje blaga, komisioniranje in priprava blaga skladno z internimi navodili, vodenje ustreznih evidenc, kontrola blaga in sodelovanje pri reševanju reklamacij, pakiranje izdelkov in priprava pošiljk za naročnike ... Dom-Titan, d. d., Kovinarska cesta 28, 1241 Kamnik. Prijave zbiramo do 26. 7. 2019. Podrobnosti na www.mojedelo.com.

Prodajalec, m/ž (Jesenice, Kamnik, Radovljica)
Bi želeli postati del naše ekipe? Prijavite se lahko na spletu (https://www.tedi.com/si/kariera/spletna-prijava/) ali nam svojo prijavo pošljete po pošti na naslov TEDi Betriebs, Ptujska cesta 190, 2000 Maribor. TEDi Betriebs,d. o. o., Ptujska cesta 190, 2000 Maribor. Prijave zbiramo do 1. 8. 2019. Podrobnosti na www.mojedelo.com.

Varnostnik, m/ž (Kranj, Jesenice)
Nudimo: delo za določen čas z možnostjo podaljšanja za nedoločen čas, delo v motiviranem kolektivu z možnostjo izobraževanja, dodatnega usposabljanja in napredovanja. Aktiva TS, d. o. o., Ljubljanska cesta 12f, 1236 Trzin. Prijave zbiramo do 31. 7. 2019. Podrobnosti na www.mojedelo.com.

Skladiščnik, m/ž (Škofja Loka, Kranj)
Pričakujemo: dokončano IV. stopnjo izobrazbe trgovske, gradbene ali druge tehnične smeri, 6 mesecev delovnih izkušenj, naravnanost na stranke, komunikativnost ... Merkur trgovina, d. o. o., Cesta na Okroglo 7, 4202 Naklo. Prijave zbiramo do 31. 7. 2019. Podrobnosti na www.mojedelo.com.

Visokošolski učitelji, m/ž (Bled)
Razpisano delovno mesto: visokošolski učitelji za naslednja predmetna področja: Ustvarjanje vrednosti v zdravstvenem turizmu, Preventiva, zdravljenje in rehabilitacija v zdravstvenem turizmu, Management zdraviliškega turizma ... Visoka šola za hotelirstvo in turizem Bled, Prešernova cesta 32, 4264 Bled. Prijave zbiramo do 28. 7. 2019. Podrobnosti na www.mojedelo.com.

Ličar-skladiščnik, m/ž (Jesenice)
Delo obsega pripravo na barvanje in barvanje izdelkov iz jekla, manipulacijo z viličarjem ter manipulacijoa izdelkov in polizdelkov ter krajši transporti s tovornjakom (3,5 t) po Sloveniji. Kapus, d. o. o., Cesta železarjev 8, 4270 Jesenice. Prijave zbiramo do 11. 8. 2019. Podrobnosti na www.mojedelo.com.

Vodja servisa za področje CNC-strojev, m/ž (Šenčur)
Vaše ključne odgovornosti in naloge: vodenje in razporejanje ekipe serviserjev, iskanje rešitev za tehnične probleme, komunikacija z dobavitelji, pogajanja z dobavitelji ... KMS, d. o. o., Poslovna cona A 34, 4208 Šenčur. Prijave zbiramo do 9. 8. 2019. Podrobnosti na www.mojedelo.com.

Odgovorni natakar v cateringu, m/ž (Sora pri Medvodah)
V kolektivu Jezeršek gostinstva, Sora pri Medvodah, iščemo natakarja za delo na catering dogodkih. Jezeršek gostinstvo, d. o. o., Sora 1a, 1215 Medvode. Prijave zbiramo do 10. 8. 2019. Podrobnosti na www.mojedelo.com.

Avtoklepar, m/ž (Gorenjska)
Podjetje Jurčič & Co., d. o. o., je družinsko transportno podjetje, ki za vzdrževanje najnovejših tovornih vozil zaposli avtokleparja. Jurčič & Co., d. o. o., Poslovna cona A 45, 4208 Šenčur. Prijave zbiramo do 9. 8. 2019. Podrobnosti na www.mojedelo.com.

Sodelavec za podporo prodaji – farmer, m/ž (Jesenice)
Kandidat mora izpolnjevati naslednje pogoje: V. stopnja izobrazbe smeri ekonomija ali druge ustrezne smeri in vsaj 2 leti delovnih izkušenj s področja dela, alternativno: VI/1. stopnja izobrazbe ekonomske ali druge ustrezne smeri in vsaj 1 leto delovnih izkušenj s področja dela, odgovornost in motiviranost za delo ... SIJ Elektrode Jesenice, d. o. o., Cesta železarjev 8, 4270 Jesenice. Prijave zbiramo do 25. 7. 2019. Podrobnosti na www.mojedelo.com.

HALO-HALO GORENJSKI GLAS
telefon: 04 201 42 00

Naročila za objavo sprejemamo po telefonu 04/201 42 00, faksu 04/201 42 13 ali osebno na Nazorjevi ulici 1 v Kranju oz. po pošti – od ponedeljka do četrtka do 11. ure! Cene oglasov in ponudb v rubriki so izredno ugodne.

Obvestila o dogodkih objavljamo v rubriki Kažipot brezplačno samo enkrat, pošljete jih lahko na e-poštni naslov kazipot@g-glas.si.

PRIREDITVE

Slovesnost na Šmarjetni gori

Kranj – Župnija Kranj Šmartin vabi na slovesnost praznovanja goda sv. Marjete in tridesete obletnice ponovne postavitve cerkve na Šmarjetni gori nad Kranjem. Sv. maša bo v soboto, 20. julija, ob 17. uri, vodil jo bo ljubljanski nadškof in metropolit msgr. Stanislav Zore.

Spominska slovesnost v Kokri

Preddvor – V soboto, 20. julija, bo ob 11. uri pri obeležju v Kokri spominska slovesnost v spomin požiga vasi Kokra. Dogodek prireja OO ZB za vrednote NOB Preddvor.

IZLETI

Nočni pohod na Jamnik

Kranj – Zavod za turizem in kulturo Kranj vabi v torek, 16. julija, ob 20.30 na nočni pohod na Jamnik, na razgled ob polni luni. Zbor v gostilni Na Razpokah v Nemiljah, nato po novi planinski poti do Jamnika. Primerna oblačila in oprema (čevlji, palice, naglavna lučka, rezervna oblačila). Tempo pohoda bo prilagojen najpočasnejšim, predviden čas vzpona je ena ura. Plačilo startnine je možno na Zavodu za turizem in kulturo Kranj, Glavni trg 2, ali pol ure pred začetkom pohoda v gostilni Na Razpokah v Nemiljah. Za parkiranje bo poskrbljeno v Nemiljah.

PREDSTAVE

Projekcija filma Bojevnica

Jesenice – V banketni dvorani Kolpern na Stari Savi bo v torek, 16. julija, ob 20. uri projekcija islandskega filma Bojevnica.

Izžrebani nagrajenci nagradne križanke **Kulinarični petek**, objavljene v časopisu Gorenjski glas, v petek, 28. 6. 2019, z geslom DOŽIVITE OKUSE KAMNIKA so: 1. nagrado, povratno vozovnico za nihalko na Veliko planino, prejme **Zorko Saršon** iz Kranja, 2. nagrado, družinsko vstopnico za kopališče Kamnik, prejme **Ana Mokič Nikič** iz Kranja in 3. knjižno nagrado prejme **Tomaž Pečnik** iz Medvod. Nagrajencem iskreno čestitamo.

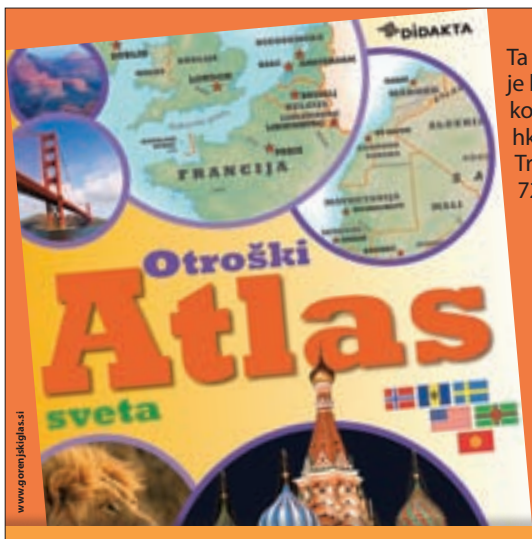

Ta knjiga je lepo in koristno darilo hkrati. Trda vezava, 72 strani.

Prej, ko se otrok spozna z zemljevidi in dobi občutek za zemeljsko oblo, razporeditev celin in držav, njihovih glavnih mest, zastav ter značilnosti, bolje se bo znašel v šoli in v vsakdanjem življenju. V Otroškem atlasu sveta s posodobljenimi podatki boste skupaj z otrokom svet odkrivali na preprost in zanimiv način.

Redna cena knjige je 19,99 eur, nova cena knjige je le 11,99 eur+poštnina.

11,99 EUR + poštnina

Knjigo lahko kupite na Gorenjskem glasu, Nazorjeva ulica 1 v Kranju, jo naročite po tel. št.: 04 201 42 41 ali na: narocnine@g-glas.si.
Če jo naročite po pošti, se poštnina zaračuna po ceniku Pošte Slovenije.

Gorenjski Glas

MALI OGLASI

T: 201 42 47, F: 201 42 13
E: malioglasi@g-glas.si

Male oglase sprejemamo:
za objavo v petek do srede do 14. ure in za objavo v torek do petka do 14. ure!

Delovni čas:
ponedeljek, torek, četrtek neprekinjeno od 8. do 16. ure, sreda od 8. do 17. ure, petek od 8. do 15. ure, sobote, nedelje in prazniki zaprto.

NEPREMIČNINE

STANOVANJA

ODDAM

SOBO s kopalnico v hiši pri Kranju, tel.: 070/591-227 19001878

HIŠE

ODDAM

V OKOLICI Preddvora oddamo obnovljeno stanovanjsko hišo, tel.: 051/220-541 19001883

MOTORNA VOZILA

AVTOMOBILI

PRODAM

FORD Focus 1.9 TDi, limuzina, let. 2003, 270.000 km, reg. do 12/2019, klima, kljuka, 420 EUR, tel.: 040/285-748 19001884

MOTORNA KOLESA

KUPIM

DOBRO ohranjen skuter 50 cm3, 3 kw. Ponudba na tel., tel.: 040/738-705, 040/851-844 19001876

KARAMBOLIRANA VOZILA

KUPIM

KARAMBOLIRANO vozilo ali vozilo v okvari, od let. 2000 dalje. Ugrica Blaž, s.p., Drulovka 38, Kranj, tel.: 041/349-857 19001541

ODKUPIMO karambolirana vozila, vozila v okvari, slabše ohranjena in nevozna, poceni avtovleka po celi Sloveniji, Grega Meze s.p., Čopova 1, Lesce, tel.: 040/629-675 19001784

GRADBENI MATERIAL

GRADBENI MATERIAL

PRODAM

GAŠENO apno, domače, staro 5 let, za beljenje in zidavo peči, tel.: 040/209-367 19001885

KURIVO

PRODAM

15 M3 drv, sekana avgusta, tel.: 041/544-164 19001877

STANOVANJSKA OPREMA

POHIŠTVO

PRODAM

DNEVNO sobo Alples, 80 EUR, tel.: 040/551-213 19001879

STARINE

KUPIM

ODLIKOVANJA, kovance, ure, slike, značke, srebrnino, luči, kipe in drugo, tel.: 030/670-770 19001889

OBLAČILA IN OBUTEV

PRODAM

MOTORISTIČNE škornje št. 43 in 44, žensko motoristično obleko, št. 44, rokavice, čelade, tel.: 031/520-004 19001880

MEDICINSKI PRIPOMOČKI

OČALA CENEJE - podvojimo vrednost vašega zelenega recepta do 101 eur! Optika Aleksandra, Qlandia, tel. 051/431-721, www.optika.si 19001764

KMETIJSKI STROJI

PRODAM

TROSILEC hlevskega gnoja Kircher in cisterno Creina, 3.200 litrov, tel.: 040/607-451 19001890

PRIDELKI

PRODAM

CVIČEK izredne kvalitete, možna dostava, ugodno, tel.: 031/301-013 19001886

SEME enoletne trave, ajdo in breje telice ČB, tel.: 040/355-865 19001888

VSAK dan sveže nebrane kumarice za vlaganje, tel.: 040/804-336 19001882

VZREJNE ŽIVALI

PRODAM

KOKOŠI - nesnice, jarkice, rjave pred nesnostjo. Pripeljemo na dom, Matej Bulovec s.p., Mlakarjeva ul. 45, Šenčur, tel.: 041/710-113 19001780

KUPIM

KRAVO s teletom, tel.: 031/410-418 19001824

PODARIM

STARE kokoši nesnice, tel.: 041/337-678 19001887

ZAPOSLITVE (m/ž)

NUDIM

PIZZERIJA in restavracija Boccaccio nudi redno zaposlitev izkušenemu natakarju/-ici in kuharju/-ici za delo v restavraciji. Nudimo redno plačilo. Makarončki d.o.o., Podgorica 21, LJ. - Črnuče,, tel.: 041/328-590 19001738

PIZZERIJA in restavracija Boccaccio, PE Šiška, išče kuharja z izkušnjami in veseljem do dela, v prijetnem mladem kolektivu. Več informacije na telefon 040/218-203. Makarončki d.o.o., Podgorica 21, LJ. - Črnuče 19001739

DRUŠTVO za zaščito konj Velenje, Šercerjeva 9, Velenje išče hlevarja - skrbnika konj v centru za konje s posebnimi potrebani - ranč Weter v Praprotni polici. Zahtevane so izkušnje - prednost imajo vet. tehniki, tel.: 041/677-792 19001821

Seksi pite je knjiga posvečena ljubiteljem hitrih in enostavnih receptov. Vsebuje 40 preverjenih receptov za sladke, slane, presne, mesne in veganske pite. Pite so slastne, preproste za pripravo in očarajo z bogato kombinacijo okusov in različnimi načini priprave. Postrežemo jih lahko kot sladico, prigrizek, glavno jed ali prilogo.

Mehka vezava, 145 x 210 mm, 90 strani

11 EUR + poštnina

Knjigo lahko kupite na Gorenjskem glasu, Nazorjeva ulica 1 v Kranju, jo naročite po tel. št.: 04 201 42 41 ali na: narocnine@g-glas.si.
Če jo naročite po pošti, se poštnina zaračuna po ceniku Pošte Slovenije.

www.gorenjskiglas.si

Gorenjski Glas

Radio Sora
Vedno blizu. 91.1 / 89.8 / 96.3
RADIO SORA, D.O.O., KAPUCINSKI TRG 4, ŠKOFJA LOKA

Radio Triglav®
Radio Triglav Jesenice, d.o.o., Trg Toneta Čufarja 4, 4270 Jesenice
Gorenjska 96 MHz
RADIO ZA RADOVEDNE

ZAPOSLIMO skladiščnika - prejem in oddaja blaga. Pričakujemo: vozniški izpit B kat. (zaželeno tudi C in E kategorija). Agro Mobil, d.o.o., Letališka 37, Šenčur. Prijave na 041/698-385, g. Bertoncelj, tel.: bostjan.bertoncelj@agromobil.si 19001799

STORITVE

NUDIM

ADAPTACIJE od temelja do strehe, omete, fasade, kamnite škarpe, tlakovanje dvorišč, tudi manjša gradbena dela - z vašim ali našim materialom, Gradton, d.o.o., Valjavčeva ulica 8, Kranj, 041/222-741, www.gradton.si 19001782

ADAPTACIJE vsa gradbena dela, notranje omete, strojne omete, fasade, adaptacije, tlakovanje dvorišča, ograje, kamnite škarpe in dimnike, kvalitetno, hitro in poceni. SGP Beni, d. o. o., Struževo 7, Kranj, tel.: 041/561-838 19001785

BELJENJE in glajenje sten, barvanje fasad, napuščev, ograj, nadstreškov, sanacija plesni, dekorativni ometi in opleski, vam nudi Pavec Ivan, s. p., Podbrezje 179, Naklo, tel.: 031/392-909 19001744

FLORIJANI, d.o.o., C. na Brdo 53/a, Kranj izvaja vsa gradbena dela od temeljev do strehe, adaptacije, omete, omete fasad, kamnite škarpe, tlakovanje dvorišč, tel.: 041/557-871 19001781

LEARD d.o.o., Pivka 11, Naklo nudimo zaključana gradbena dela, urejanje dvorišč ter fasaderska dela, adaptacije stanovanj in hiš, suhomonataža Knauf, dimniki, škarpe, ometi, izkopi, ..., tel.: 041/583-163 19001786

SANACIJA dimnikov z nerjavečimi tuljavami, vrtanje, zidava in popravila, nudimo dimne obrobe in kape. Cvetko Rajko s.p., Brezje pri Dobu 4 a, Dob, tel.: 051/828-419 19001737

RAZNO

PRODAM

MALARSKE lestve, 4 in 5 klinske, tel.: 070/558-214 19001881

GG naročnine
E-POŠTA: narocnine@g-glas.si
TELEFON: 04 201 42 41
www.gorenjskiglas.si

LOTO

Rezultati 56. kroga – 14. julija 2019
6, 7, 10, 20, 23, 24, 37 in 32

Loto PLUS:
2, 11, 16, 23, 25, 34, 38 in 4
Lotko: **9 7 9 9 0 4**

Sklad 57. kroga za Sedmico: **3.300.000 EUR**
Sklad 57. kroga za PLUS: **980.000 EUR**
Sklad 57. kroga za Lotka: **270.000 EUR**

OSMRTNICA

Z bolečino v srcu sporočamo, da nas je 12. julija veliko prezgodaj zapustil naš dragi sin, mož, oče in dedi

Franci Murnik

Na zadnjo pot ga bomo pospremili v sredo, 17. julija 2019, ob 16. uri na pokopališču v Cerkljah na Gorenjskem.
Žara bo na dan pogreba v poslovilni vežici od 10. ure dalje.
Svojci cvetje in sveče hvaležno odklanjamo.

Žalujoči vsi njegovi

Anketa

Ohranjanje spomina

Mateja Rant

Letošnjega že 34. spominskega pohoda na Triglav se je udeležilo 558 pohodnikov. Tako ohranjajo spomin na partizanske patrulje, ki so med vojno leta 1944 na vrh Triglava ponesle slovensko zastavo, obenem pa je to priložnost za druženje.
Foto: Tina Dokl

Dušan Zupančič, Krško:

Pohoda sem se udeležil petič skupaj z drugimi veterani iz Krškega. Na pot smo krenili včeraj s Pokljuke. To je za nas postala že tradicija, tako imamo predvsem priložnost za druženje.

Marko Rupnik, Logatec:

Vzdušje na pohodu je bilo odlično, letos sem se ga udeležil že osmič. Tako ohranjamo spomin na dogodke iz naše zgodovine, pohoda se z veseljem udeležujem tudi zaradi druženja s prijatelji.

Franc Nagode, Logatec:

Na pohodu sem bil že najmanj 15-krat, predvsem zaradi druženja, pa tudi tradicije. Veliko se blati narodnoosvobodilni boj, zato je treba ohraniti pravi spomin in v tem duhu vzgajati tudi otroke.

Ana Uršič, Štorje:

Stara sem dvanajst let in sem bila prvič na Triglavu. Mama me je vprašala, ali bi šla z njo, in sem bila takoj za. Šli sva iz Stare Fužine. Malo je bilo naporno, a mi je bilo všeč in bom šla še kdaj.

Kristina Jereb, Zagorje:

Devetkrat sem že bila na Triglavu. Pomembno se mi zdi, da se ohranja spomin, marsikaj je že šlo v pozabo. Imam svoje mišljenje, tega mi nihče ne more vzeti. Na pohodu je vedno dobra družba.

Novo znamenje na Kokrici

Na Kokrici pri Kranju so v nedeljo blagoslovili novo znamenje sv. Roka.

Simon Šubic

Kranj – Na odcepu za Belo ob glavni cesti na Kokrici pri Kranju (nasproti kolesarstva Žagar) so v nedeljo uradno odprli in blagoslovili novo znamenje sv. Roka. Sodobno zasnovano znamenje je nadomestilo nekdanjo kapelico, ki so jo leta 1975 porušili ob širitvi ceste na Brdo in gradnji ceste na Belo. Pobudnica postavitve novega znamenja je bila domačinka Marjeta Cvirn, ki je pojasnila, da je načrt za unikatno znamenje, ki so ga začeli postavljati aprila, izdelala njena sorodnica arhitekta Monika Cvirn. Njeno zamisel je realiziral kamnosek Jože Jerič ob pomoči Robija Poklukarja, za kovana vratca in križ pa je poskrbel kovaški mojster Dušan Bobnar. »Zelo sem hvaležna vsem, ki so s prispevki ali delom prispevali k postavitvi znamenja. Sprva sem si zamišljala bolj tradicionalno kapelico oziroma znamenje, a takoj ko sem videla, kakšnega si je zamislila Monika, mi je bilo zelo všeč. Je namreč unikatno in odraža današnji čas,« je dejala Marjeta Cvirn.

Foto: Simon Šubic

Novo znamenje sv. Roka na Kokrici je v nedeljo blagoslovil domači župnik Jože Klun.

Misel, da bi na njihovi njivi znova uredila zelen kotiček s kapelico, jo je preganjala že dlje časa, je razložila. Ko sta jo pri tem podprla še sestra in sosed, so hitro pristopili k uresničitvi ideje. Oblikovali so odbor za postavitev kapelice oziroma znamenja, ki je za pridobitev vseh potrebnih soglasij in gradbenega dovoljenja porabil skoraj leto dni. Obenem so med vaščani in donatorji začeli zbirati prispevke, brez katerih novega znamenja ne bi mogli postaviti. Vsi stroški sicer še niso pokriti, prav tako manjka še kip sv. Roka, je še razložila Cvirnova.

Novo znamenje je blagoslovil kokriški župnik Jože Klun, pri obredu pa je sodeloval tudi domačin msgr. Mitja Leskovar, eden od treh Slovencev, ki delujejo v vatikanski diplomaciji. Trenutno je tajnik na nunciaturi v New Delhiju v Indiji. Nove vaške pridobitve so se razveselili tudi mnogi krajani, kar so dokazali tudi z veliko prisotnostjo na blagoslovu.

V Kranju gradijo center trajnostne mobilnosti

Ko bo zgrajen, bo to prvi center trajnostne mobilnosti na Gorenjskem.

Vilma Stanovnik

Kranj – Na Cesti talcev v Kranju se je začela gradnja centra trajnostne mobilnosti, ki bo urejen na kolesarski povezavi 1: soseska Planina–Nakupovalno središče Primskovo. Vrednost investicije je nekaj več kot 616 tisoč evrov, dela pa naj bi bila končana najkasneje junija drugo leto. Naložbo sofinancirata Republika Slovenija in Evropska unija iz evropskega sklada za regionalni razvoj.

Sodobno zasnovan etažni objekt s skupno površino nekaj več kot 173 kvadratnih metrov bo namenjen informiranju prebivalcev ter podpori kolesarjem. Obiskovalci bodo lahko sami izvedli manjša popravila koles, vse leto najeli mesta za hrambo koles, dobili osnovno brezplačno pomoč za kolesa (preverjanje tlaka v zračnicah, pregled stanja kolesa) in se vpisali v sistem KRsKOLESOM. V centru bo uporabnikom na voljo informator oziroma kolesarski mojster. Obiskovalcem bodo na voljo sanitarije, namenjene tudi invalidnim osebam.

Ključni del centra bo informacijska točka za spodbujanje uporabe trajnostnih načinov vsakodnevnega potovanja. Ta bo namenjena vsem uporabnikom javnega prevoza, kolesarjem, pešcem, invalidom ter uporabnikom souporabe vozil. Na tej lokaciji sta že avtobusno postajališče javnega potniškega prometa in izposoja mestnih koles KRsKOLESOM.

KRATKE NOVICE

Tevž Lotrič s fizikalne olimpijade z zlato medaljo

Kranj – Dijak Gimnazije Kranj Tevž Lotrič je na petdeseti Mednarodni fizikalni olimpijadi v Izraelu osvojil zlato medaljo in v absolutni konkurenci 360 dijakov iz 78 držav osvojil 17. mesto. Od evropskih tekmovalcev so pred njim višje uvrščeni le trije Rusi, so sporočili iz Društva matematikov, fizikov in astronomov Slovenije. »To je neizpodbitno največji dosežek posameznika iz Slovenije v polstoletni zgodovini tega tekmovanja in šele tretja zlata medalja za Slovenijo.« Na olimpijadi sta se izkazala še dva gorenjska dijaka. Klemen Bogataj z Gimnazije Škofja Loka je osvojil bronasto medaljo, Alešu Globočniku z Gimnazije Kranj pa je do pohvale zmanjkala ena točka. Tevž Lotrič je takoj po nedeljski podelitvi priznanj odpotoval še na šestdeseto Mednarodno matematično olimpijado v Angliji.

Podaljšan rok za oddajo ponudb za Karavanke

Jesenice – Dars je podaljšal rok za oddajo ponudb za izgradnjo vzhodne cevi predora Karavanke do 25. julija. Kot je znano, je k sodelovanju povabil šest podjetij: turški Cengiz, Gorenjsko gradbeno družbo v sodelovanju s češkim Metrostavom, Implenio Österreich v konzorciju z Implenia Švica in CGP Novo mesto, Kolektor CGP z Rikom in turškim podjetjem Yapi Merkezi, sarajevski Euroasfalt s Cestnim podjetjem Ptuj ter grški J&P Avax. Za nadaljnji potek postopka pa bo ključna tudi odločitev državne revizijske komisije glede novih pritožb Gorenjske gradbene družbe in Kolektorja.

vremenska napoved

Danes in jutri bo večinoma sončno, več spremenljive oblačnosti bo popoldne v gorskem svetu. V četrtek bo spremenljivo do pretežno oblačno s plohami in nevihtami.

Agencija RS za okolje, Urad za meteorologijo
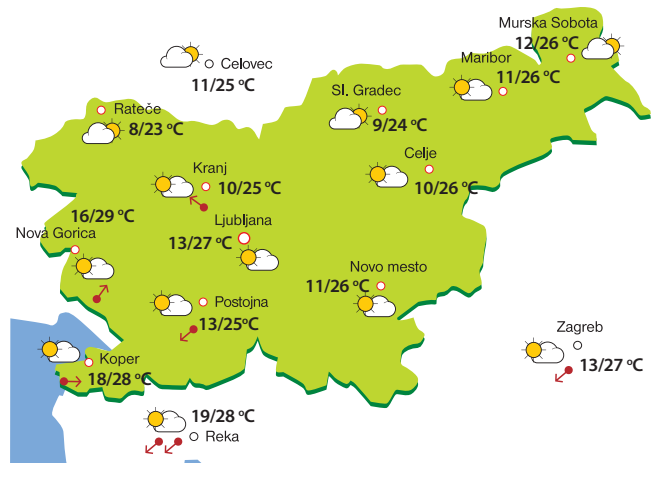
TOREK	SREDA	ČETRTEK
11/25 °C	13/28 °C	15/25 °C