72 let | Gorenjski časnik od leta 1947
Prvi predhodnik tednika Gorenjec leta 1900

Gorenjski Glas

TOREK, 9. APRILA 2019

Leto LXXII, št. 28, cena 1,85 EUR | Odgovorna urednica: Marija Volčjak | Časopis izhaja ob torkih in petkih | info@g-glas.si | www.gorenjskiglas.si

Najboljša Tih vdih in še ni naslova

Tih vdih je naslov besedila, s katerim se je avtor Nejc Gazvoda vpisal med dobitnike nagrade Slavka Gruma, še ni naslova pa je naslov deset ur dolge predstave Slovenskega mladinskega gledališča, ki je na letošnjem Tednu slovenske drame navdušila tako strokovno žirijo kot občinstvo.

Igor Kavčič

Kranj – Včeraj zvečer se je s sklepno slovesnostjo, nastopom glasbenega ansambla Papir in podelitvijo festivalskih nagrad zaključil letošnji 49. Teden slovenske drame. V dvanajstih dneh se je na odru Prešernovega gledališča in matičnih odrih nekaterih predstav zvrstilo 15 uprizoritev v tekmovalnem, spremljevalnem in mednarodnem programu. Predstave so bile dobro obiskane, nekaj je bilo tudi razprodanih.

Tako festivalsko publiko kot strokovno žirijo je najbolj navdušila zadnja uprizoritev tekmovalnega programa festivala, deset ur trajajoča predstava še ni naslova Simone Semenič v režiji Tomija Janežiča in izjemni izvedbi Slovenskega mladinskega gledališča.

Letošnja nagrada Slavka Gruma gre v roke mlademu avtorju Nejcu Gazvodi za besedilo drame Tih vdih, ki je bila v njegovi režiji že uprizorjena v Mestnem gledališču ljubljanskem in je bila po izboru selektorja tudi ena izmed predstav v spremljevalnem programu tokratnega festivala. Nagrado za mladega dramatika, ki jo kot vzpodbudo mladim avtorjem podeljujejo zadnjih nekaj let, je prejela Ana Obreza za besedilo Iskalci zlata, Grün-Filipičevo priznanje, ki ga bienalno podeljujejo posameznikom, gledališčem ali skupinam za izjemne dosežke v slovenski dramaturgiji v zadnjih desetih letih, pa je tokrat prejela Darja Dominkuš.

▸ 6. stran

Uprizoritev še ni naslova v izvedbi Slovenskega mladinskega gledališča je najboljša predstava letošnjega festivala. / Foto: Žiga Koritnik

128.
Glasova preja

Med evangelijem in filozofijo

Filozof, teolog in nadškof **dr. Anton Stres** (roj. 1942) je avtor monumentalnega, tisoč strani obsegajočega **Leksikona filozofije** (2018).
Z njim se je po prenehanju nadškofovske funkcije vrnil k svoji stari ljubezni – filozofiji. Izid Leksikona filozofije je seveda samo povod za vabilo na Glasovo prejo, z eminentnim gostom se bomo pogovorili še o drugih vprašanjih v Cerkvi in družbi nasploh. Prejo bo vodil **Miha Naglič**, po stroki tudi sam filozof.

Preja bo **v ponedeljek, 15. aprila 2019, ob 19. uri v Sokolskem domu v Škofji Loki, Mestni trg 17.**

Pokrovitelj Preje je **Občina Škofja Loka.**

Veseli bomo, če boste svojo udeležbo na Glasovi preji najavili na tel. št.: 04/201 42 10 v času uradnih ur: v ponedeljek, torek in četrtek od 8. do 16. ure, v sredo do 17. ure in v petek do 15. ure, ali po e-pošti na: info@g-glas.si.

WWW.GORENJSKIGLAS.SI

Ugrabitelj po prijetju umrl

Kranjčana Primoža Zupana, ki je v četrtek v prestolnici ugrabil avtobus in po prijetju umrl, so policisti večkrat obravnavali zaradi nasilnih dejanj. Septembra lani je na primer v Kranju grozil z razstrelitvijo.

Simon Šubic

Ljubljana, Kranj – Ugrabitev avtobusa Ljubljanskega potniškega prometa (LPP) v četrtek zvečer v Ljubljani še vedno odmeva, saj gre za prvi takšen primer v Sloveniji. Sprva, ko se še ni vedelo, kdo je bil storilec, so nekateri mediji ugrabitev povezovali celo s terorizmom. Na koncu se je izkazalo, da je bil ugrabitelj 49-letni Kranjčan Primož Zupan, ki je kmalu po prijetju, ko sta ga policista poškropila s solzivcem, izgubil zavest in je kljub daljšemu oživljanju nazadnje umrl. Vzrok smrti včeraj še ni bil znan.

Zupan, ki se je v preteklosti zaradi psihičnih težav že večkrat bolnišnično zdravil, je imel sicer za sabo bogato zgodovino ravnanj z elementi nasilja, septembra lani pa je na primer povzročil izredno stanje v središču Kranja, ki je bilo več ur polno policistov v bojni opremi.

▸ 10. stran

zdravje & lepota
od 11. do 14. strani

Prilogi: jurij
Loške novice

TURIZEM IN KULTURA RADOVLJICA, LINHARTOV TRG 9, RADOVLJICA

AKTUALNO

Pakete zdaj usmerjajo hitreje

Pošta Slovenije je v logističnem centru v Ljubljani predala namenu nov paketni usmerjevalnik. Naprava, vredna 14,7 milijona evrov, predstavlja hrbtenico logističnega procesa v centru, od koder usmerjajo pakete tudi na Gorenjsko. 2

GORENJSKA

Zima jim ni bila naklonjena

Na gorenjskih smučiščih so v glavnem že končali smučarsko sezono, s katero so kljub bolj pomladnim kot zimskim razmeram v letošnji zimi relativno zadovoljni. Na Veliki planini so lahko smučali le deset dni. 4

ŠPORT

Slavja v Podmežakli ni bilo

Na četrti tekmi polfinala Alpske lige jeseniškim hokejistom ni uspelo zmagati. Ko je že kazalo na podaljšek, so gostje le 16 sekund pred koncem dali odločilni gol. Odločitev o drugem finalistu bo tako padla danes v Brunecku. 7

RAZVEDRILO

Megleni pljusk

Konec zimske sezone na Krvavcu tradicionalno zapečatijo z atraktivnimi skoki v snežni bazen, vsakokrat pa se najde tudi nekaj junakov, ki se s smučmi zapeljejo čez vodno gladino. Letos so se smučarjem prvič pridružili tudi kolesarji. 15

VREME

Danes bo spremenljivo do pretežno oblačno s krajevnimi plohami. Jutri in v četrtek bo oblačno in deževno.

8/15 °C

jutri: oblačno in deževno

9 770352 666018

KOTIČEK ZA NAROČNIKE

Pomežik soncu® na TV Slovenija

Z oddajami Tednik, Vem! in Vikend paket bo TV Slovenija v tednu med 8. in 15. aprilom podprla dobrodelno akcijo Pomežik soncu®, s katero želijo v Zvezi prijateljev mladine Slovenije (ZPMS) čim večjemu številu otrok iz socialno ogroženih družin zagotoviti brezplačne počitnice. ZPMS obeležuje letos dvajsetletnico tega programa in doslej so zbrali že več kot 2,5 milijona evrov, na brezplačno letovanje pa je odšlo več kot 11 tisoč otrok. Tudi letos bi radi počitnice zagotovili čim več otrokom, zato je sleherna pomoč pri zbiranju sredstev izjemno dragocena. Če želite pomagati tudi vi, lahko v času dobrodelnega tedna storite to s klicem na humanitarno številko 090 93 30 93 in darovali boste 1,25 evra, če pa želite darovati več, lahko pošljete sporočilo s ključno besedo POMEZIK5 na 1919 in darovali boste pet evrov. S svojimi prispevki boste marsikateremu otroku omogočili nepozabne počitnice na morju.

Foto: Žiga Culiberg

RTV Slovenija podarja trem naročnikom Gorenjskega glasa nahrbtnik z vrvico. Nagradno vprašanje: Koliko let praznuje akcija Pomežik soncu®? Odgovore s svojimi podatki pošljite do srede, 17. aprila 2019, na naslov: Gorenjski glas, Nazorjeva ulica 1, 4000 Kranj, ali na koticek@g-glas.si.

Pravljična opera Lepotica in zver

V mesecu aprilu bo na odru ljubljanskega opernega gledališča ponovno uprizorjena opera Philipa Glassa Lepotica in zver. Ta čarobna opera je nastala po filmskem scenariju Jeana Cocteauja. Preprosta pravljica je zgodba o pravem pomenu lepote, o ženski in moškem, o dobrem in zlem. Skozi nenavadno alkimijo duha je vsakdanji svet preoblikovan v svet magije. Moč kreativnega, ki jo predstavlja Lepotica, in surovi svet narave, ki ga predstavlja Zver, ob koncu pripovedi omogočita svetu domišljije, da poleti. Pod režijo se je podpisal priznani koreograf in gledališki režiser Matjaž Farič. Predstava bo na sporedu 18. aprila ob 19.30, 19. aprila ob 18. uri in 20. aprila ob 17. uri. Za več informacij obiščite spletno stran www.opera.si.

Dvema naročnikoma Gorenjskega glasa bomo podarili po dve vstopnici, če boste pravilno odgovorili na nagradno vprašanje: Kdo je režiser in koreograf predstave Lepotica in zver, ki jo boso uprizorili v ljubljanski operi? Odgovore s svojimi podatki pošljite do ponedeljka, 15. aprila 2019, na naslov: Gorenjski glas, Nazorjeva ulica 1, 4000 Kranj, ali na koticek@g-glas.si.

Nagrajenec

V nagradni igri, ki je bila objavljena 29. marca 2019, prejme dve vstopnici za koncert skupine Bohem Filip Knaflič iz Horjula. Nagrajencu čestitamo!

Pakete zdaj usmerjajo hitreje

Z investicijo v nov paketni usmerjevalnik v ljubljanskem logističnem centru, vredno skoraj 15 milijonov evrov, bo Pošta Slovenije zmanjšala tudi število napačno usmerjenih paketnih pošiljk.

Simon Šubic

Ljubljana – Pošta Slovenije je v petek predala namenu nov paketni usmerjevalnik v poštnem logističnem centru v Ljubljani. Naprava, vredna 14,7 milijona evrov, predstavlja hrbtenico celotnega logističnega procesa v poštnem logističnem centru, od koder paketne pošiljke usmerjajo tudi na Gorenjsko. Z njo bodo med drugim zmanjšali število napačno usmeritev pošiljk, dvignili kakovost prenosa pošiljk, zagotovili učinkovitejšo rabo energije in dvignili nivo humanizacije dela, smo slišali na uradnem odprtju novega paketnega usmerjevalnika, na katerem je poleg generalnega direktorja Pošte Slovenije Borisa Novaka prisotne nagovoril tudi japonski veleposlanik Masaharu Yoshida. V Pošti Slovenije so se namreč odločili ljubljanski logistični center posodobiti s tehnologijo japonskega giganta Toshibo Europe, ki je dela izvedel v sodelovanju s podizvajalcema Fives Intralogistics iz Italije in Rudisom iz Trbovelj.

Nov usmerjevalnik v poštnem logističnem centru v Ljubljani zagotavlja štirikrat višjo hitrost usmerjanja paketnih pošiljk. / Foto: Tina Dokl

Zadnja investicija je bila nuja za Pošto Slovenije, ki je ob globalnem razmahu spletne trgovine samo lani zabeležila 9-odstotno rast paketnih storitev, letos pa načrtuje 12-odstotno rast. Novi paketni usmerjevalnik tako zagotavlja štirikrat višjo operativno hitrost usmerjanja predmetov, ob polni zasedenosti pa omogoča pretok najmanj 10.000 enot na uro. Trenutno z novo napravo, ki je za zdaj v najbolj intenzivnem delu dneva (zvečer) zasedena od 60- do 65-odstotno, usmerijo povprečno do 37.500 enot na dan (paketi, svežnji, pismarnice, večje pisemske pošiljke). Usmerja lahko pakete do 31,5 kilograma in pakete s storitvijo Pazljivejše ravnanje maksimalnih dimenzij 120 x 60 x 60 centimetrov.

»Pošta Slovenije ni zgolj in le izvajalec univerzalne poštne storitve, pač pa predstavlja z okoli 6300 zaposlenimi v Skupini Pošta Slovenije tudi na področju logistike, kamor je že pred leti vstopila, pomemben servis za potrebe svojih strank v segmentu B2B-poslovanja,« je poudaril generalni direktor Boris Novak in pojasnil, da je Pošta Slovenije strateško usmerjena v poslovne segmente paketnih in logističnih storitev, ki so blizu jedrnim kompetencam Skupine Pošta Slovenije. »Fokus bo na povečanju kapacitet, učinkovitosti in kakovosti storitev ter na širitvi na regionalne trge prek strateških partnerstev in prevzemov. Poglobili bomo prisotnost v regiji Adriatic, predvsem na področju logističnih storitev. Širili bomo kapacitete obeh poštnih logističnih centrov ter gradili dodatne skladiščne in pretovorne kapacitete,« je napovedal.

Med zadnje tehnološke posodobitve sodi tudi 1,2 milijona evrov vredna investicija v poštnem logističnem centru Maribor, kjer je začela obratovati nova (tretja) naprava za avtomatsko zlaganje nenaslovljene direktne pošte (reklame).

Stranka, ki še raste

V Trbovljah se je na petem zboru sestala stranka Lista Marjana Šarca. Navzoči tudi kandidati za volitve v Evropski parlament.

Danica Zavrl Žlebir

Trbovlje – Na zboru so člani stranke, ki ima le kratko, petletno zgodovino, potrdili statut stranke, ki predstavlja ključni korak pri vzpostavljanju lokalne mreže odborov stranke LMŠ. Predsednik Marjan Šarec je dejal, da stranka še raste in nastaja, se uči novega in želi graditi od spodaj navzgor. »Ni nam bilo vse prineseno na pladnju, ampak smo se morali za vsako stvar zelo truditi,« je poudaril Šarec in dodal, da so samo z vztrajnostjo in voljo skupaj s partnerji sestavili vlado.

»Razmišljamo po svoje, imamo nove vzorce razmišljanja in drugače gledamo na svet, kaj šele na Evropo,« je dejal Šarec in ob predstavitvi imen kandidatov za evroposlance spomnil tudi na očitke, da gre za neznana in neizkušena imena. »Naša lista je sestavljena po naši meri in z ljudmi, ki verjamejo v našo idejo, mi pa verjamemo, da je Evropa dober projekt, potrebuje pa korenite spremembe. Želimo Evropo solidarnosti, učinkovito Evropo in Evropo, ki jo bodo vodili kompetentni ljudje z novimi vzorci razmišljanja. Tudi če dobimo samo enega poslanca, bo naš in bomo vedeli, kako razmišlja.«

Kandidatke in kandidati stranke Lista Marjana Šarca za volitve v Evropski parlament so: Irena Joveva, dr. Klemen Grošelj, Edis Rujović, Tina Heferle, Jasna Ružicki, Luka Kočevar, dr. Justina Erčulj in Rudi Spruk. Da Evropa potrebuje novo zgodbo z novimi ljudmi, ki se zavedajo, da niso vsevedni, je dejala nosilka liste LMŠ Irena Joveva. Predstavila je načrt svojega dela v Evropskem parlamentu. »Če zmoremo doma, zmoremo tudi v Uniji. Verjamemo v tako Slovenijo in Evropo, ki človeku ponuja dom, kvalitetno izobrazbo, varno službo in možnost, da uresniči svoje cilje,« je sklenila svoje razmišljanje Joveva.

Brez izgube in več investicij

Urša Peternel

Jesenice – Svet javnega zdravstvenega zavoda Splošna bolnišnica Jesenice je sprejel finančni načrt in program dela za leto 2019. Letos načrtujejo za dobrih 39 milijonov evrov prihodkov, kar je za 1,5 milijona evrov več, kot so jih realizirali lani. Načrtujejo uravnoteženo poslovanje s presežkom prihodkov nad odhodki v višini dobrih 15 tisoč evrov. Več sredstev naj bi letos namenili investicijskemu vzdrževanju objektov in investicijskemu vlaganju. Kot so sporočili iz bolnišnice, je s Splošnim dogovorom za leto 2019 prišlo do dviga cen zdravstvenih storitev, kar zadošča za tekoče poslovanje, vendar pa to ne omogoča strokovnega, organizacijskega in infrastrukturnega napredka bolnišnice in tudi slovenskega zdravstva nasploh. Od države tudi pričakujejo strateško opredelitev do nadaljnjega razvoja gorenjskega zdravstva na sekundarni ravni in s tem tudi Splošne bolnišnice Jesenice.

Reševalci potrebujejo pomoč

Člani Društva Gorska reševalna služba Kamnik v četrtek organizirajo dobrodelni koncert, na katerem bodo zbirali denar za ureditev svojih prostorov.

Jasna Paladin

Kamnik – Kamniški gorski reševalci, ki dejavnost reševanja v gorah kot državno javno službo prostovoljno opravljajo na območju občin Kamnik, Domžale, Komenda, Mengeš, Moravče, Lukovica in Trzin, so se znašli v nezavidljivi situaciji; ostali so namreč brez strehe nad glavo.

Da bodo morali najti novo lokacijo, je znano že nekaj let, vse odkar je Občina Kamnik odprodala svoj delež v Veterini Kamnik, kjer so gorski reševalci imeli svoje prostore. Občina Kamnik je kupnino v višini 110 tisoč evrov shranila v poseben proračunski sklad in gorskim reševalcem vseskozi pomagala pri iskanju nadomestne lokacije, a dolga leta neuspešno. So se pa gorski reševalci v akcijo podali tudi sami, ne glede na to, da bi za njihove osnovne potrebe morala skrbeti država. Z lastnikom nepremičnine na severnem delu nekdanje smodnišnice so sklenili kupoprodajno pogodbo, na zemljišču, kjer stoji dotrajan objekt nekdanjega skladišča pirotehnike, pa so ob pomoči Uprave RS za zaščito in reševanje začasno postavili štiri zabojnike. Lokacija je ena zadnjih možnih v občini, ki jim omogoča ustrezno delo s helikopterjem.

Kamniški gorski reševalci so nesebično navajeni pomagati drugim, tokrat pa za pomoč prosijo sami. / Foto: Matjaž Šerkezi

»Kljub dolgoletni tradiciji in sistemskemu sofinanciranju za reševanje s strani Uprave RS za zaščito in reševanje, Fundacije FIHO in iz proračunskih sredstev lokalne skupnosti, tako zbrana sredstva ne zadoščajo več za normalno delovanje. Če še nekako krpamo vzdrževanje nujno potrebne opreme, pa je nemogoče samo s temi viri rešiti prostorski problem. Treba je namreč upoštevati tudi dejstvo, da se je število nesreč v zadnjih desetih letih podvojilo, država pa ni reagirala in ohranja normativno število reševalcev enako, kot je bilo pred samim 'bumom' gorskih nesreč. Kamniški gorski reševalci smo opozorili tudi na to problematiko, vendar bo, preden se obrnejo državniška kolesja, preteklo še veliko vode, mi pa s tem tvegamo kvaliteto dela in tudi življenja naših gorskih reševalcev,« pravi Matjaž Šerkezi iz Društva GRS Kamnik in opozarja, da se z enakimi težavami soočajo še nekatera druga društva.

Da si bodo lahko uredili streho nad glavo in poskrbeli za varno in kakovostno delovanje, potrebujejo približno 320 tisoč evrov. Občina Kamnik ima v ta namen v skladu že 110 tisočakov, ki pa jih lahko začnejo črpati šele, ko bodo uredili nakup zemljišča. Za nakup zemljišča potrebujejo 50 tisoč evrov, za usposobitev stavbe in helikopterskega pristajališča pa še 160 tisočakov. Društvo GRS Kamnik mora tako samo priskrbeti 210 tisoč evrov in pri tem ne sme posegati v namenska sredstva, ki jih dobi za tekoče potrebe reševanja od države.

Denar bodo zbirali na dobrodelnem koncertu v četrtek, 11. aprila, ob 20. uri v telovadnici OŠ Toma Brejca v Kamniku, odprli pa so tudi SMS-donacijo, preko katere lahko vsak s poslano ključno besedo GRS5 na številko 1919 prispeva pet evrov za gradnjo novih prostorov GRS Kamnik. Svojo donacijo lahko nakažete tudi na poseben poslovni račun, odprt pri NLB izključno za gradnjo prostorov, številka računa je SI56 0231 1026 1122 215.

KOMENTAR
Jasna Paladin

Brez strehe nad glavo

Da smo Slovenci narod prostovoljcev, se je izkazalo že mnogokrat. Prostovoljni gasilci, krvodajalske akcije, zbiranje hrane za pomoči potrebne ... je le nekaj področij, ki so usidrana v našem sistemu. Med takšna sodijo tudi gorski reševalci. Država poskrbi za njihovo opremo in izobraževanje, za svoje delo pa ne prejmejo niti evra. V gore se nesebično na pomoč podajajo že desetletja, v svojem prostem času, ponoči, v slabem vremenu. A kot je žal pri nas vse prepogosto, morajo v primeru kakršnih koli težav prostovoljci pri nas računati na pomoč dobrih ljudi.

V težavah so se letošnje leto znašli kamniški gorski reševalci. »Danes se na vas obračamo s prošnjo za pomoč in upamo, da nam boste pomagali po svojih najboljših močeh. Z vami sicer sodelujemo predvsem na preventivnem področju, ko s svojimi nasveti za varen obisk gora pomagamo informirati vaše bralce, sledilce, gledalce ... Tokrat pomoč potrebujemo mi sami in vas iskreno prosimo, da novico posredujete v javnost. Namreč le z obveščeno javnostjo bomo lahko dosegli nameravano,« so se pred dnevi obrnili na novinarje. Ostali so namreč brez strehe nad glavo, za nakup zemljišča in ureditev primerne stavbe pa potrebujejo toliko denarja, da brez donacij ne bo šlo. Zato so organizirali dobrodelni koncert in odprli posebni bančni račun, s tem pa bodo reševali stvari, ki bi jih že davno morala rešiti država.

Krivično bi bilo sicer zatrditi, da sta lokalna skupnost, predvsem pa država, ki je za to tudi pristojna, v tem primeru stali križem rok. Prostorska problematika kamniške gorske reševalce spremlja že vrsto let in vsaj pet let se že ve, da bodo s 1. januarjem letos morali na svoje. Občina je iskala primerno lokacijo, skladno s prostorskimi načrti, a jim je ni uspelo najti pravočasno. Država jim je preko Uprave RS za zaščito in reševanje posodila štiri zabojnike za začasno ureditev prostorov, a ključne stvari – nakup zemljišča, ureditev prostora za pristajanje helikopterja ter za delo in skladišče primerno stavbo – bodo morali gorski reševalci urediti, predvsem pa plačati sami.

Klic na pomoč kamniških gorskih reševalcev je v javnosti hitro zaokrožil, in čeprav med komentarji najdemo veliko takšnih v stilu »naj že enkrat uvedejo zavarovanje in naj ne rešujejo več brezplačno, pa takšnih težav ne bo«, sem prepričana, da se ljubitelji gora in prostovoljstva te dni ne bodo ozirali na politiko, zakone in dejstva, kaj bi moralo biti drugače, pač pa bodo po svojih močeh priskočili na pomoč, kot je pri Slovencih navada – tokrat gorskim reševalcem. In tako je tudi prav, saj tudi oni vseskozi nesebično pomagajo.

Deseta obletnica padca meteorita

Na današnji dan pred desetimi leti je na Mežaklo padel meteorit. Nekaj manjših kosov bo na ogled na Jesenicah v sklopu dogodka Meteorita, v nedeljo pa pripravljajo tudi voden pohod do mesta padca.

Urša Peternel

Jesenice – Devetega aprila 2009 je na Mežaklo padel meteorit. Ob padcu je bil viden in slišan, saj so gasilci, ki so tisto noč dežurali nad Jesenicami, na nebu opazili svetlo sled, ki se je pojavila nad Karavankami in se izgubila nad Mežaklo. Sedemnajstega maja je Jožef Pretnar, domačin iz Spodnjih Gorij, med vzpenjanjem na Planski vrh na Mežakli naenkrat zagledal kamen, ki je bil drugačen od drugih. Rekel si je: To je meteorit! Kasneje so našli še nekaj kosov, danes pa sta oba največja delca shranjena v Prirodoslovnem muzeju Slovenije. Na Jesenicah sta bila doslej na ogled dvakrat.

Posebno pozornost obletnici bodo namenili tudi v soboto, ko na Jesenicah pripravljajo 4. dan znanosti in fantastike Meteorita 2019. A zaradi varnosti bo tokrat na ogled le kopija največjega kosa meteorita v naravni velikosti ter nekaj originalnih manjših drobcev.

Že od včeraj pa je v sklopu 5. Dnevov astronomije v avli in Kinu Železar na ogled razstava Od meteoritov do črnih lukenj, ki jo pripravlja Prirodoslovni muzej Slovenije. Za obiskovalce, zlasti učence šol, pa Društvo za razvoj turizma Jesenice vsak dan ob 17. uri organizira tudi vodene oglede razstave. V nedeljo, 14. aprila, bo potekal še voden pohod do mesta padca meteorita na Mežakli, ki se bo začel ob 9. uri na Kočni.

Največji kos meteorita Jesenice ima maso 996,8 grama, drugi pa 956,4 grama. Shranjena sta v Prirodoslovnem muzeju Slovenije.

Vsi kosi meteorita po predvidevanjih še niso bili najdeni, nekje na Mežakli se mora skrivati še vsaj nekaj delčkov ...

Na slovensko ozemlje so doslej padli štirje meteoriti, poleg meteorita Jesenice še meteoriti Avče, Javorje in Jezersko.

Gorenjski Glas

ODGOVORNA UREDNICA
Marija Volčjak

NAMESTNIKA ODGOVORNE UREDNICE
Cveto Zaplotnik, Danica Zavrl Žlebir

UREDNIŠTVO
NOVINARJI - UREDNIKI:
Marjana Ahačič, Maja Bertoncelj, Alenka Brun, Igor Kavčič, Suzana P. Kovačič, Jasna Paladin, Urša Peternel, Mateja Rant, Aleš Senožetnik, Vilma Stanovnik, Ana Šubic, Simon Šubic, Ana Volčjak Aleksič, Cveto Zaplotnik, Danica Zavrl Žlebir;
stalni sodelavci:
Jože Košnjek, Milena Miklavčič, Miha Naglič

OBLIKOVNA ZASNOVA
Jernej Stritar, IlovarStritar, d. o. o.

TEHNIČNI UREDNIK
Grega Flajnik

FOTOGRAFIJA
Tina Dokl, Gorazd Kavčič

OGLASNO TRŽENJE
Marjan Potočnik, Mateja Žvižaj

GORENJSKI GLAS (ISSN 0352-6666) je registrirana blagovna in storitvena znamka pod št. 9771961 pri Uradu RS za intelektualno lastnino. Ustanovitelj in izdajatelj: Gorenjski glas, d. o. o., Kranj / Direktorica: Marija Volčjak / Naslov: Nazorjeva ulica 1, 4000 Kranj / Tel.: 04/201 42 00, faks: 04/201 42 13, e-pošta: info@g-glas.si; mali oglasi in osmrtnice: tel.: 04/201 42 47 / Delovni čas: ponedeljek, torek, četrtek od 8. do 16. ure, sreda od 8. do 17. ure, petek od 8. do 15. ure sobote, nedelje in prazniki zaprto. / Gorenjski glas je poltednik, izhaja ob torkih in petkih, v nakladi 19.000 izvodov / Redne priloge: TV okno, Letopis, Slovenske počitnice in dvajset lokalnih prilog/ Tisk: Delo, d. d., Tiskarsko središče / Naročnina: tel.: 04/201 42 41 / Cena izvoda: 1,85 EUR, redni plačniki (fizične osebe) imajo 10 % popusta, polletni 20 % popusta, letni 25 % popusta; v cene je vračunan DDV po stopnji 9,5 %; naročnina se upošteva od tekoče številke časopisa do pisnega preklica, ki velja od začetka naslednjega obračunskega obdobja / Oglasne storitve: po ceniku; oglasno trženje: tel.: 04/201 42 48.

Svetniki znova o Štebetovi pritožbi

Mengeški občinski svetniki so ponovno razpravljali o pritožbi Tomaža Štebeta zoper odločitev občinske volilne komisije.

Aleš Senožetnik

Mengeš – Mengeški občinski svetniki so se konec marca sestali na drugi izredni seji v tem mandatu, na kateri so razpravljali o pritožbi svetnika Tomaža Štebeta, ki jo je zoper odločitev občinske volilne komisije na občinski svet naslovil po novembrskih lokalnih volitvah.

Po mnenju Štebeta, ki je na volitvah kandidiral tako za občinskega svetnika kot tudi za županskо mesto, naj bi zdajšnji župan Franc Jerič med predvolilno kampanjo zlorabil občinska sredstva in glasilo Mengšan, popravki, ki jih je Štebe zahteval v glasilu, pa bodisi niso bili objavljeni ali pa niso bili objavljeni ustrezno.

Na konstitutivni seji konec novembra je občinski svet po burni razpravi pritožbo zavrgel, Štebe pa je nato pravico iskal na upravnem sodišču, ki je nato zadevo vrnilo v obravnavo občinskemu svetu in mu nazadnje naložilo, da mora pritožniku vročiti upravni akt z vsemi zakonsko predpisanimi sestavnimi deli odločbe.

Na tokratni seji so tako občinski svetniki Štebetovo pritožbo v delu, ki se nanaša na volitve svetnikov, zavrgli z obrazložitvijo, da pritožbo zoper takšno odločitev občinske volilne komisije lahko vloži le kandidat, ki je kandidiral na volitvah, pa ni dobil svetniškega mandata, kar v Štebetovem primeru ne drži. V delu, ki se nanaša na volitve župana, pa so pritožbo kot neutemeljeno zavrnili, saj kot so zapisali v obrazložitvi, v volilni kampanji ni prišlo do nepravilnosti, ki jih županu Francu Jeriču očita Tomaž Štebe.

Na izredni seji, ki je trajala vsega 15 minut, svetniki niso razpravljali o sami vsebini pritožbe. Župan Franc Jerič je dejal le, da je zadeva že presegla meje dobrega okusa. V vsebino se ni spuščal niti Štebe, ki je izrazil le nezadovoljstvo nad vsebinsko obrazložitvijo sprejetih sklepov.

Na zaključek zgodbe bo tako treba še nekoliko počakati. Žogica je namreč ponovno na strani upravnega sodišča, ki o pritožbi vsebinsko za zdaj še ni razpravljala.

KRISTALNI ABONMA 2018/19
MLADI LOČANI

ANA JULIJA MLEJNIK, FLAVTA
TOMAŽ HOSTNIK, KLAVIR

17. 4. ob 19.30 v Sokolskem domu Škofja Loka

XI. MEDNARODNI CIKEL KONCERTOV
APRIL–JULIJ 2019

TATIANA DIVAKOVA IN BAROČNI ORKESTER UNIVERZE V LJUBLJANI
10. 4. ob 19.00 v Kapeli Loškega gradu

BLAGOSLOVI ME, MOJ TALISMAN
13. 4. ob 18.00 v Sokolskem domu Škofja Loka

KINO SORA D.O.O., MESTNI TRG 16, ŠKOFJA LOKA

Zima jim ni bila naklonjena

Na gorenjskih smučiščih so v glavnem že končali smučarsko sezono, s katero so kljub bolj pomladnim kot zimskim razmeram v letošnji zimi relativno zadovoljni.

M. A., A. So., M. R., A. Se., J. P., A. Š.

Na Krvavcu je bilo letos premalo snega in preveč vetra. /Foto: Tina Dokl

Kranj – Letošnja mila zima je kar nekaj težav povzročila tudi gorenjskim žičničarjem, ki so se kljub pomanjkanju naravnega snega trudili zagotoviti dobre pogoje za smučanje. Smučarsko sezono so tako na večini smučišč že končali, nekaj smučarskih užitkov si je mogoče privoščiti le še na Voglu.

Naravnega snega le za vzorec

Kranjskogorski žičničarji so letošnjo zimsko sezono, ki so jo začeli 1. decembra, to je teden dni kasneje kot leto poprej, zaključili v nedeljo, 24. marca. To pomeni, da so obratovali 114 dni, kar je 16 manj kot v prejšnji sezoni. Našteli so 216 tisoč obiskovalcev – v sezoni 2017/2018 jih je bilo 221 tisoč – od tega skoraj tri četrtine domačih smučarjev. Smučišča so v celoti umetno zasneževali, naravnega snega so namreč vso zimo imeli zgolj za vzorec. »Glede na okoliščine smo s sezono načeloma zadovoljni,« ocenjuje Senka Kemperle, vodja trženja v podjetju RTC Žičnice Kranjska Gora. »Po obisku sezona tako spada med boljše; če bi naravni pogoji dopuščali, pa bi zagotovo lahko zabeležili še boljše rezultate.«

Nekaj manj smučarjev, a več obiskovalcev

Na Voglu so letos zabeležili nekaj manj smučarjev kot lani, kar pripisujejo kasnejšemu začetku sezone. Letošnjo sezono so namreč začeli 15. decembra ter zabeležili do 31. marca 82.100 obiskovalcev. Kot je povedala direktorica splošnega sektorja Žičnic Vogel Sandra Fiorelli, so zadovoljni, da v letošnji sezoni vsak mesec beležijo že dvajsetodstotni delež obiskovalcev, torej ne smučarjev. »Smučišče je do konca marca obratovalo 105 v letošnji in 129 dni v lanski sezoni. Seveda se z 31. marcem pri nas lani sezona ni zaključila, tudi letos predvidevamo, da bo po kratkem remontu od 15. do 19. aprila vsaj ob koncu tedna smučišče še obratovalo.«

Na Straži smučali po umetnem snegu

Smučarsko sezono na smučišču Straža na Bledu so končali v začetku marca. »Kljub spomladanskim razmeram v letošnji zimi so uspeli celotno smučišče zasnežiti izključno s pomočjo umetnega zasneževanja,« je ob tem poudarila predstavnica za stike z javnostmi pri Turizmu Bled Romana Purkart. V 43 smučarskih dneh so našteli tri tisoč smučarjev, ki so jih privabili tudi z različnimi tematsko obarvanimi večeri, kot so bili ženski, moški in retro večer, pripravili so tudi družinski dan, v okviru katerega so se otroci v spremstvu inštruktorjev smučanja brezplačno naučili prvih smučarskih zavojev. Ta čas ob primernem vremenu na smučišču že obratuje poletno sankališče, a do prvomajskih praznikov le ob koncu tedna.

Na Krvavcu dosegli zastavljene cilje

Na Krvavcu so v zimski sezoni dosegli zastavljene cilje. »Iz slabih razmer s premalo snega in preveč vetra smo uspeli potegniti najboljše,« pravi Špela Janša iz RTC Krvavec, kjer so do zaključka sezone s kabinsko žičnico prepeljali več kot 180 tisoč potnikov, kar je približno trideset tisoč manj kot v rekordni lanski sezoni. Če bo vreme dopuščalo, bodo na Krvavcu smučali še ta konec tedna, sicer pa so uradno sezono sklenili v soboto z zaključnim dogodkom Plaža Splash Challenge. V prihodnjih mesecih se bodo lotili prenove krvavške Plaže, poletna novost pa bo tudi vsakodnevna avtobusna povezava med prestolnico in spodnjo postajo žičnice. Katere investicije načrtujejo za zimsko sezono, pa v RTC Krvavec še ne razkrivajo.

Malo smučarskih dni

Na Veliki planini smučarjem letošnja zima ni bila naklonjena. Zimsko sezono so začeli šele 25. januarja, a tisti konec tedna je bil tudi edini, ki so ga lahko maksimalno izkoristili. Ker je nato padlo tudi nekaj dežja, so lahko uredili le otroški del smučišča ter progo za nočno sankanje, otroci pa so lahko uživali tudi v otroškem zimskem parku. Zimsko sezono so tako zaključili že ob koncu šolskih zimskih počitnic. »Smučarskih dni je bilo zares malo, saj smo smučali le deset dni, a proti naravi ne moremo nič. Veseli smo, da je Velika planina v zimskem času kljub mili zimi privabila tudi tekače na smučeh, številne sprehajalce in mlade družine, saj smo poleg smučanja in nočnega sankanja odprli tudi proge za tek na smučeh ter otroški zimski park. Povprečno Veliko planino na smučarski dan obišče okoli sto smučarjev, je pa bilo zelo obiskano tudi nočno sankanje, saj se je letos v primerjavi z enakim obdobjem lani nočnega sankanja udeležilo več obiskovalcev, kljub temu da je bilo snega manj,« nam je povedal direktor družbe Velika planina Leon Keder.

Redni obiskovalci tudi turni smučarji

»Za nami je prva sezona brez pritiska bank, ki smo jo s sodelavci dobro izkoristili za pripravo odličnih prog kljub slabim vremenskim razmeram, saj nam zima ni naklonila naravnega snega,« je pojasnil direktor Smučarsko-turističnega centra Stari vrh Tomaž Trobiš. V sedemdesetih obratovalnih dnevih so prepeljali dobrih trideset tisoč smučarjev, pri čemer so smučišče zaradi pomanjkanja naravnega snega redno obiskovali tudi turni smučarji, je pojasnil Trobiš, ki na Stari vrh vabi tudi v poletni sezoni, ko se je po Starem vrhu in okolici mogoče sprehoditi ali popeljati s kolesom po označenih poteh ali obiskati Družinski park.

Na Soriški planini povprečna sezona

Na Soriški planini so sezono sklenili 24. marca. V 84 obratovalnih dneh so našteli okoli trideset tisoč smučarjev. »Glede na to, da smo celotno smučišče odprli šele 19. januarja in da v marcu zaradi toplega vremena ni bilo več tako dobrih razmer za smučanje, poleg tega pa so zaradi rekonstrukcije ceste zapirali odsek Zali Log–Podrošt, smo z obiskom kar zadovoljni,« je povedala direktorica Polona Golija. Vidi se trend večanja obiska, vseeno pa bodo nujne dodatne investicije v umetno zasneževanje, je dodala. »Izpad dohodka v mesecih, ko ne obratuje celotno smučišče, se zelo pozna. Sezona bo torej zelo povprečna in bo pokrila tekoče stroške in vzdrževanje, za kaj več ne bo.«

Na Cerknem niso najbolj zadovoljni

Tudi na Smučišču Cerkno so sezono končali 24. marca. Imeli so 96 obratovalnih dni oziroma devet manj kot v prejšnji sezoni, obisk pa je bil enak, saj so našteli 88 tisoč smučarjev. S sezono po besedah vodje prodaje in marketinga Boruta Piriha niso najbolj zadovoljni, saj vremenske razmere niso dopuščale optimalnih zimskih pogojev. »Če bi bili odvisni zgolj od naravnega snega, bi imeli smučišče odprto zgolj nekaj dni. Tako smo pripravili kompaktni sneg, kar pa je povezano z visokimi stroški,« je pojasnil ter dodal, da so veliko vlogo imele tudi visoke temperature in spomladansko vzdušje v dolinah, kar je povzročilo manjše zanimanje za smuko.

Konferenca o e-seniorjih

Danes v Škofji Loki poteka mednarodna konferenca Zagotavljanje e-storitev za starejše.

Danica Zavrl Žlebir

Škofja Loka – Po lanski slovenski konferenci e-seniorjev Škofja Loka danes gosti mednarodno srečanje o e-storitvah za starejše, ki se je udeležuje okoli petdeset udeležencev iz Slovenije in še osmih držav. Kot je pred dogodkom dejal škofjeloški župan Tine Radinja, je aktivno staranje eno od ključnih razvojnih področij današnjega časa. Da bo staranje kakovostno in da bodo starostniki vključeni v družbo, je treba povezati institucije in civilno družbo ter starostnikom olajšati življenje z uporabo sodobne tehnologije. V Škofji Loki so se na izzive staranja lani odzvali s pripravo programa o kakovosti življenja starejših, v katerem je pomembno tudi e-opismenjevanje te generacije. V nasprotju z mladimi, ki jih sodobna tehnologija pogosto zasvoji in odtuji med seboj, bi lahko starejše povezala in jim omogočila medsebojno komuniciranje, je med drugim dejal Miha Ješe, koordinator za mednarodno sodelovanje na Občini Škofja Loka.

»Cilj Občine Škofja Loka do leta 2015 je doseči, da bo sedemdeset odstotkov starejših od 65 let računalniško pismenih, da bodo znali uporabljati ta orodja za čim bolj kakovostno življenje v starosti,« je dejal Ješe. Prof. dr. Jože Gričar, zaslužni profesor Univerze v Mariboru, sicer pa predstavnik Slovenskih e-seniorjev, je izziv staranja prebivalstva primerjal z enako resnim problemom podnebnih sprememb. Tako nanje kot na starajočo družbo nismo pripravljeni. Starejša generacija, ki ima veliko izkušenj in modrosti, bi lahko družbi še veliko prispevala, a so ti ljudje pogosto odrinjeni, eden od razlogov za to pa je tudi odrezanost od sodobnih povezav. Na današnji konferenci bo mednarodna ekipa predavateljev predstavila primere dobrih praks s področij aktivnega staranja, povezovanja in zagotavljanja e-storitev za starejše, poudarila vlogo izobraževalnih institucij, pomembnost zagotavljanja zdravstvene oskrbe, storitev in možnosti za sodelovanje s študenti in drugimi organizacijami. Pred konferenco je nastala tudi knjižica Kažipot 55+, vodnik po institucijah in dejavnostih v Sloveniji, ki jih potrebujejo starejši. Kot navaja Miha Ješe, bo podoben register nastal tudi za občino Škofja Loka. Dodaja pa še, da kandidirajo na mednarodni projekt, ki bo omogočil izvedbo šestih tovrstnih srečanj v različnih državah.

Udeleženci mednarodne konference so iz Slovenije, Hrvaške, Avstrije, Italije, Madžarske, Irske, Francije, Velike Britanije in Belgije.

Menjava na čelu tržiške Civilne zaščite

Suzana P. Kovačič

Tržič – Za novega poveljnika Civilne zaščite v občini Tržič je župan Borut Sajovic pred nedavnim imenoval Petra Rotarja. Pred njim je to funkcijo opravljal Drago Zadnikar, župan je zamenjavo utemeljil z obrazložitvijo, da je Zadnikarju prenehala aktivna delovna doba. O imenovanju novega poveljnika pa je župan povedal: »Peter Rotar je dolgoletno požrtvovalno in neutrudno deloval v štabu Civilne zaščite, bil nedavno nagrajen tudi na regijski prireditvi v Gorjah in je odličen operativni poznavalec sistema zaščite in reševanja ter okolja v Tržiču. Njegova naloga je nadgradnja že do sedaj dobrega sistema in izboljšanje sodelovanja z vsemi, ki sodelujejo v sistemu zaščite, še posebej pa z devetimi prostovoljnimi gasilskimi društvi v občini.«

Predhodnik Drago Zadnikar je bil poveljnik Civilne zaščite v občini Tržič dvanajst let. Kot je povedal, je sporočilo o razrešitvi od župana prejel po elektronski pošti: »Žalosti me, da sem za to izvedel na tak način. Pripravljen pa sem bil dati odpoved tudi sam, kajti odnosi v Civilni zaščiti naj bi bili tovariški, odprti, drugače se ne da delati. Žal ravno župan s svojim odnosom dokazuje nasprotno.«

Podpora e-mobilnosti

Gorenjska se v zadnjih letih intenzivno trudi vzpostavljati trajnostno mobilnost, s podpisom pisma podpore pa je že 14 županov gorenjskih občin izrazilo podporo uvajanju e-mobilnosti. Poleg občin so dokument podpisali tudi Elektro Gorenjska, Gorenjske elektrarne, Turizem Bled, Turizem Bohinj ter Regionalna razvojna agencija Gorenjske – BSC Kranj.

Vilma Stanovnik

V Mestni knjižnici Kranj so predstavniki Regionalne razvojne agencije Gorenjske – BSC Kranj in predsednik uprave Elektra Gorenjska Ivan Šmon predstavili projekt e-MOTICON in razvoj trajnostne mobilnosti na Gorenjskem. / Foto: Primož Pičulin

Kranj – Ena od poti do trajnostne mobilnosti je tudi mednarodni projekt e-MOTICON, katerega partner je Regionalna razvojna agencija Gorenjske – BSC Kranj, ter načrtovane aktivnosti na področju vzpostavljanja infrastrukture za vozila na električni pogon na Gorenjskem.

Kot je pojasnil direktor Regionalne razvojne agencije Gorenjske – BSC Kranj Rok Šimenc, je Svet gorenjske regije, ki ga sestavlja 18 županov gorenjskih občin, pred dobrima dvema letoma podprl pobudo priprave Regionalnega akcijskega načrta za e-mobilno infrastrukturo na Gorenjskem. Od takrat do danes je bilo v regiji izvedenih že kar nekaj aktivnosti v okviru mednarodnih projektov, Dogovora za razvoj regije, Lokalne akcijske skupine Gorenjska košarica. Vlaganje v tovrstne projekte pa se še povečuje.

V središču Kranja brezplačno prevaža potnike električni kavalir, hibridni avtobus je od lanskega leta vključen v floto avtobusov za prevoz potnikov, enako od letošnjega leta v občini Jesenice. Triglavski narodni park je prek nacionalnega razpisa sklada za podnebne spremembe pridobil 15 električnih vozil, Komunala Bled ima tri električna vozila, občini Bohinj in Bled enega.

Največji napredek se kaže v vzpostavljanju električne polnilne infrastrukture. Trenutno je na Gorenjskem že trideset javnih električnih polnilnic, načrtujejo pa jih še več. Kot je povedal predsednik uprave Elektra Gorenjska Ivan Šmon, je Elektro Gorenjska tehnično opremil in povezal deset električnih polnilnic na Gorenjskem ter s tem omogočil nadzor nad njihovim delovanjem in porabo. Vzpostavitev zaledne pisarne, sofinancirane iz sredstev EU, za upravljanje mreže električnih polnilnic je osnova za učinkovito delovanje polnilnic, uvedbe sistema rezervacij polnjenja in storitev plačevanja. Elektro Gorenjska je samoiniciativno z lastnim investiranjem razširil aktivnosti in poleg tehnične nadgradnje, opremil polnilnice z dvojezičnimi navodili za uporabo ter vzpostavil telefonsko linijo za pomoč uporabnikom.

Pismo podpore in Memorandum o sporazumu za širjenje infrastrukture za polnjenje električnih vozil sta protokolarna dokumenta, s katerima se župani in ostali deležniki zavezujejo k ukrepom in podpori širjenju električne mobilnosti. Memorandum sporazuma je do sedaj podpisalo 14 županov iz občin Bled, Bohinj, Gorje, Jesenice, Jezersko, Kranjska Gora, Mestne občine Kranj, Naklo, Radovljica, Škofja Loka, Šenčur, Tržič, Žirovnica in Žiri ter Elektro Gorenjska in Gorenjske elektrarne, Turizem Bled, Turizem Bohinj ter Regionalna razvojna agencija Gorenjske – BSC Kranj, pismo podpore pa poleg naštetih podpisnikov Memoranduma še Občina Cerklje na Gorenjskem.

Najboljša Tih vdih in še ni naslova

1. stran

Letošnji prejemnik nagrade Slavka Gruma Nejc Gazvoda, pisatelj, režiser in scenarist, je novinec med nagrajenci. Strokovno žirijo v sestavi Vilma Štritof (predsednica) Tomaž Gubenšek, Mateja Pezdirc Bartol, Klavdija Zupan in Igor Žunkovič je med 42 prebranimi besedili najbolj prepričala zgodba Tih vdih Nejca Gazvode. Drama v enem dejanju govori o povprečni slovenski družini od nekod s slovenskega podeželja. Je drama družine, ki počasi drsi proti družbenemu robu. Prostor dogajanja je »dnevna soba oziroma jedilnica predmestne hiše, hiša je lahko locirana kjerkoli uro (do uro in pol) od Ljubljane«. Takšen je avtorjev napotek v uvodnih didaskalijah o kraju dogajanja, po načelu trojne enotnosti klasične aristotelovske dramaturgije pa je dogajanje strnjeno v en dan.

»Drama ponuja dramaturške in režijske izzive – fizično odsotna sta namreč dva ključna družinska akterja, umrli oče Marjan in odsotni vnuk Tijan – kot tudi zadostitev igralskim ambicijam. Spretnost karakterizacije skozi slogovno dovršen dialog bo zagotovo spodbudila večkratna ustvarjalna branja odrskih interpretacij,« je v obrazložitvi k nagradi zapisala žirija; da se v drami Tih vdih na prvi pogled ne zgodi nič tako tragično usodnega kot v veličastnem Tolstojevem romanu Ana Karenina, toda prav zaradi občutljivosti za male premike proti brezizhodnosti je v njej veliko trenutkov brez diha.

Med mladimi dramatiki je letos izstopala Ana Obreza z besedilom Iskalci zlata. Kot je zapisano v obrazložitvi k nagradi, dramsko besedilo Iskalci zlata v svoji eklektičnosti, zgoščenosti prizorov, širokem naboru motivov, preskokih, nepričakovanih povezavah, v privzdignjenem, na trenutke deklamacijskem jeziku v ozadju skriva natančno strukturo parov, ki si tiho postavljajo eno in isto vprašanje. Besedilo vznemiri ne le tematsko, ampak kot igra pomenov, parafraz in asociacij, odpira številne možnosti uprizoritve, a kljub natančnosti prizorov potrebuje še temeljit razmislek o dramski pisavi in jeziku.

Še ni naslova, predstava v izvedbi Slovenskega mladinskega gledališča, je predzadnji dan festivala navdušila tako strokovno žirijo kot publiko, ki ni skoparila z aplavzom. / Foto: Milan Golob

Še ni naslova najboljša predstava

Med 15 uprizoritvami je tako festivalsko publiko kot strokovno žirijo najbolj navdušila zadnja uprizoritev tekmovalnega programa festivala – deset ur trajajoča predstava še ni naslova Simone Semenič v režiji Tomija Janežiča in izjemni izvedbi Slovenskega mladinskega gledališča. Predstava prejme tako Šeligovo nagrado kot nagrado občinstva. Okostje uprizoritve sestavlja preplet besedila Simone Semenič in na vajah proizvedeno gradivo ter v prizorih intimnih pripovedi z reflektirano, precizno in domišljeno režijo raziskuje široke možnosti odrske imaginacije. Strokovna žirija je zapisala: »Predstava še ni naslova je neponovljivo gledališko doživetje, ki v svojem utripajočem telesu pogumno in intenzivno združi ne le presunljiv in kolektivno povezan igralski organizem, temveč terja tudi pripaden gledalski vložek. Oblikuje upajočo skupnost, izvzeto iz vsakodnevne časovnosti, združeno v skupni posvetitvi dneva gledališki fantaziji,« in še: »Skozi repeticijo, prostorske razplastitve in simultanosti uprizoritev razgradi podobo mitskega zapeljivca Don Juana in na njegovo mesto postavi Janeza, ki postane platno, na katero se projicirajo želje, fantazije, zgodbe odnosov moči, zlorab in upanj.«

Predstavo je v nedeljo toplo z dolgim aplavzom pozdravila tudi publika, ki je predstavi (z ocenami 1 do 5) v povprečju podelila oceno 4,80. Sledili sta predstavi Realisti, v izvedbi SNG Nova Gorica s povprečno oceno 4,75 in domača predstava Prešernovega gledališča Ob zori s povprečno oceno 4,73.

Grün-Filipičevo priznanje, ki ga bienalno podeljujejo posameznikom, gledališčem ali skupinam za izjemne dosežke v slovenski dramaturgiji v zadnjih desetih letih, pa je tokrat prejela Darja Dominkuš.

KINOSPORED

KOLOSEJ DE LUXE, KRANJ (CENTER)

Sreda, 10. 4.
18.20 ŠAZAM!
20.20 ONI
20.40 MAČJE POKOPALIŠČE
16.20 SLONČEK DUMBO
18.00 ZELENA KNJIGA
15.30 BOHEMIAN RHAPSODY

CINEPLEXX, TUŠ, KRANJ

Sreda, 10. 4.
17.45, 20.00 ŠAZAM!
18.00, 20.20 MAČJE POKOPALIŠČE
16.00 MIRAI
16.30, 18.50 SLONČEK DUMBO
17.30 SLONČEK DUMBO, 3D
21.10 100 REČI
20.40 MI
15.30 ČUDEŽNO POTOVANJE V OZ, sinhro.
19.50 STOTNICA MARVEL
18.10 STOTNICA MARVEL, 3D
16.20 KORGI: KRALJEVSKI KUŽA Z VELIKIM SRCEM, sinhro.
15.40 KAKO IZURITI SVOJEGA ZMAJA 3, sinhro.

LINHARTOVA DVORANA , RADOVLJICA

Četrtek, 11. 4.
11.00 BOJEVNICA
20.00 IZBRISANA

Petek, 12. 4.
20.00 DVOJNA ŽIVLJENJA

Sobota, 13. 4.
16.00 GOSPOD LINK: V ISKANJU IZGUBLJENEGA DOMA, sinhro.
18.00 ŠAZAM!
20.15 DVOJNA ŽIVLJENJA

Nedelja, 14. 4.
16.00 GOSPOD LINK: V ISKANJU IZGUBLJENEGA DOMA, sinhro.
18.00 ŠAZAM!
20.15 IZBRISANA

Organizatorji filmskih predstav si pridržujejo pravico do spremembe programa.

GLEDALIŠKI SPORED

PREŠERNOVO GLEDALIŠČE KRANJ

Torek, 9. aprila
20.00 The Tiger Lillies, Julian Crouch, Phelim McDermot: PETER KUŠTER (v dvorani PGK)
20.00 Kahlil Gibran: PREROK (v Stolpu Škrlovec)

Sreda, 10. aprila
18.00 The Tiger Lillies, Julian Crouch, Phelim McDermot: PETER KUŠTER (v dvorani PGK)
20.00 Kahlil Gibran: PREROK (v Stolpu Škrlovec)

Četrtek, 11. aprila
20.00 Tadeusz Slobodzianek: NAŠ RAZRED (v dvorani PGK)

GLEDALIŠČE TONETA ČUFARJA JESENICE

Torek, 9. aprila
19.30 18. Čufarjev maraton: Gregor Čušin, Nataša V. Trseglav: ZA ZMERAJ!

Od torka, 9. aprila, do sobote, 13. aprila
Ves dan: Razstava Meteorita 2019

Zlata dekleta, ki živijo glasbo

Dekliški pevski zbor Gimnazije Kranj pod vodstvom zborovodje Erika Šmida je bil na dveh mednarodnih tekmovanjih nagrajen z zlatom, Šmid pa za najboljšega in perspektivnega mladega dirigenta.

Maša Likosar

Kranj – Aegis Carminis je ime novoustanovljenega mednarodnega tekmovanja mladih zborov in dirigentov, ki je sredi marca potekalo v Kopru v organizaciji Akademskega pevskega zbora Univerze na Primorskem. Idejnemu vodji skladatelju Ambrožu Čopu je v obmorsko mesto uspelo privabiti ugledne strokovnjake kot člane žirije in vrsto izvrstnih otroških in mladinskih zborov; tekmovalo jih je enajst iz šestih držav. Kranjske pevke so se predstavile izključno z glasbo slovenskih skladateljev – Frana Gerbiča, Radovana Gobca, Tadeje Vulc in Uršule Jašovec. V akustični Dvorani sv. Frančiška so pokazale vse svoje kvalitete in prepričale strokovno žirijo, ki jim je namenila 90,3 odstotne točke in zlato diplomo, kar je v tako močni konkurenci izjemen uspeh. Zboru je pripadlo še eno posebno priznanje, prejel ga je zborovodja Erik Šmid kot perspektiven mladi dirigent.

Dekliški pevski zbor Gimnazije Kranj, 36 izbranih pevk, ki delujejo pod vodstvom zborovodje Erika Šmida, osvaja zlata priznanja. / Foto: Barbara Kušar

Pred dekliškim zborom je bil konec marca še en velik izziv. Udeležba na tridesetem tradicionalnem tekmovanju pevskih zborov v Veroni, kjer se je pomerilo 18 zborov iz različnih evropskih držav, ZDA in Japonske. Tokratna jubilejna izvedba je po besedah žirantov postregla z doslej najboljšim naborom sodelujočih zasedb. Poleg programa, ki ga je Dekliški pevski zbor Gimnazije Kranj že prepeval v Kopru, je bila za zbore obvezna noviteta znanega španskega skladatelja Javierja Busta, ki je skupaj s šestimi priznanimi kolegi sedel v strokovni žiriji. Dekliški pevski zbor se je v družbi eminentnih zborov odlično predstavil in na zaključni prireditvi prejel najvišje priznanje – zlato diplomo. Žirijo je med vsemi 18 zborovodji ponovno najbolj prepričal njihov zborovodja Erik Šmid, ki je postal ponosni lastnik pokala za najboljšega dirigenta. Ameriška žirantka Lucinda Thayer je o kranjskih pevkah dejala, da ta dekleta preprosto živijo glasbo in da ima zborovodja rad svoj zbor in pevke njega.

»Besede, ki so jih zboru po tekmovanju namenili člani žirije, so bile zelo spodbudne in so predstavljale resnično priznanje za delo mladega zbora. Uspehi na takih tekmovanjih so potrditev, da vse ure, vložene v pevske vaje, niso bile zaman. Srečanje s pevci z vsega sveta pa predstavljajo še dodatno razširjanje glasbenih obzorij,« je povedala Barbara Kušar, predsednica KD Gimnazije Kranj, in dodala, da ima Slovenija v zborovskem svetu res velik ugled in smo zato lahko počaščeni, da se med njene reprezentativne zbore uvršča tudi Dekliški pevski zbor Gimnazije Kranj.

Zmaga vendarle za Maribor

Nogometaši Triglava so morali zmago prepustiti gostom iz Maribora, v Celju pa je slavila ekipa Domžal.

Jože Marinček

Kranj – V primerjavi z jesenskim dvobojem, ko so Štajerci v Kranju slavili s 5 : 1, so se minulo soboto morali za zmago veliko bolj potruditi. Obe ekipi sta dvoboj začeli zelo dinamično, Mariborčani pa so povedli z golom Saša Ivkovića. Druga polovica tekme se je začela po okusu domačih nogometašev, ki so izenačujoči gol dosegli v sedmi minuti nadaljevanja. Za to je poskrbela naveza Tilen Mlakar-Luka Majcen. Prvi je z leve strani poslal uporaben predložek, drugi pa je v slogu pravega izkušenega strelca po strelu z glavo izenačil na 1 : 1. A veselje Kranjčanov je bilo kratkotrajno, sedem minut kasneje so Štajerci povedli z 2 : 1. »Hiter zadetek je imel velik vpliv na potek tekme. Opravili smo analizo tekme in prišli do zaključka, da je bil nad Mertljem storjen prekršek, a spremeniti ne moremo ničesar. Zavedali smo se, da je Maribor nevaren predvsem iz prekinitev in z dolgimi žogami za obrambo. Sicer pa sem z našo predstavo zelo zadovoljen, navdušen sem nad vsem, razen nad rezultatom,« je dejal trener Dejan Dončić.

Luka Majcen je prejel plaketo za najboljšega igralca prve slovenske nogometne lige Telekom za mesec marec, v soboto pa je zadel tudi gol Maribora. / Foto: Gorazd Kavčič

Obračun neposrednih tekmecev za tretje mesto v mestu grofov se je končal z zmago domžalskih nogometašev, saj je bil rezultat 2 : 3. Vodi Maribor s 57 točkami, Domžale so tretje s 37 točkami, Triglav pa je z 28 točkami sedmi. Jutri ob 18. uri je na sporedu gorenjski derbi, saj Triglav gostuje v Domžalah.

V drugi SNL je ekipa Fužinar Vzajemci z 2 : 1 premagala Roltek Dob, Beltinci pa z 2 : 0 Kalcer Radomlje.

Rezultati v tretji SNL – center: Bled Hirter – Žiri 0 : 5, Brinje Grosuplje – Komenda 2 : 2, Ivančna Gorica – Sava Kranj 2 : 2 in Zagorje – Tinex Šenčur 3 : 1.

Rezultati v gorenjski ligi: Britof – Visoko 2 : 2, Šobec Lesce – Preddvor 7 : 1, Bitnje dobrozasenci.si – Niko Železniki 0 : 1, Velesovo – Škofja Loka 1 : 2, Polet – Zarica Kranj 1 : 3 in SIJ Acroni Jesenice – Bohinj 3 : 1. Na lestvici vodi Bohinj.

Slavja v Podmežakli ni bilo

Na četrti tekmi polfinala jeseniškim hokejistom ni uspelo zmagati, zato bo odločitev o drugem finalistu Alpske lige padla danes v Brunecku.

Vilma Stanovnik

Jesenice – Po izenačenem rezultatu 1 : 1 v zmagah so hokejisti moštva SIJ Acroni Jesenice v petek gostovali v Brunecku in ekipo Pustertal Wölfe premagali z golom kapetana Andreja Tavžlja v 59. minuti tekme. Tako so v zmagah povedli z 2 : 1 in polna dvorana navijačev je v nedeljo zvečer v Dvorni Podmežakla na Jesenicah pričakovala zmago in uvrstitev v veliki finale. Po treh zmagah (ekipe v polfinalu igrajo na tri zmage) se je v finale že uvrstila SŽ Olimpija. Jeseničani so začeli napadalno in vse je kazalo, da za zmago ne bo skrbi. Toda prvi gol je padel šele v 28. minuti, ko so se veselili gostje. Jeseničani so izenačili sedem minut pozneje, ko je zadel Gašper Glavič. Veselje pa ni trajalo dolgo, saj so gostje znova povedali. Dobre tri minute pred koncem je na 2 : 2 izenačil Luka Bašič. Tako je vse kazalo na podaljšek, dokler ni vsega 16 sekund pred koncem tekme gola zadel Armin Helfer in postavil končni rezultat 2 : 3 (0 : 0, 1 : 2, 1 : 1).

Kljub veselju po drugem zadetku so jeseniški hokejisti v nedeljo z ledene ploskve odšli slabe volje. / Foto: Gorazd Kavčič

Izid v seriji je izenačen na 2 : 2, odločilna peta tekma bo danes ob 20. uri v Brunecku.

Reprezentanca brez Mateja Gabra

Naša rokometna reprezentanca je začela priprave za drugi cikel kvalifikacij za nastop na EP 2020.

Vilma Stanovnik

Škofja Loka – Pred odmorom zaradi igranja reprezentance so rokometaši v ligi NLB za prvaka odigrali tretje kolo. Urbanscape Loka je gostoval na Štajerskem pri Mariboru Braniku. Domačini so slavili s 33 : 21 (15 : 8). »Že na začetku končnice za prvaka smo se odločili, da bomo dali prednost mlajšim in domačim igralcem. Seveda so pri teh prisotna velika nihanja v igri in to je treba vzeti v zakup. Levji delež sta z odličnimi obrambami prispevala oba domača vratarja, ob tem pa bi pohvalil tudi našega čuvaja mreže Gašperja Dobaja. V nadaljevanju je prišla do izraza daljša klop Mariborčanov in tudi njihova večja fizična moč, predvsem na položaju krožnega napadalca,« je po tekmi povedal trener Škofjeločanov Robert Beguš.

V nedeljo pa se je slovenska moška rokometna reprezentanca zbrala v Zrečah na pripravah za drugi cikel kvalifikacij za nastop na evropskem prvenstvu 2020. Po uvodnih zmagah nad Latvijo in Estonijo se bo dvakrat pomerila z Nizozemsko. Prva tekma bo v četrtek v Almereju ob 19.30, druga pa v nedeljo v celjskem Zlatorogu ob 17. uri. Tudi tokrat je selektor Veselin Vujović v reprezentanco povabil izkušena škofjeloška reprezentanta Jureta Dolenca (Barcelona Lassa), ki igra na mestu desnega zunanjega in krožnega napadalca Mateja Gabra (Pick Szeged). Žal pa v ekipi ne bo Mateja Gabra, za kar je kriva poškodba stegna, ki jo je Gaber utrpel prav v finalu madžarskega pokala. Selektor Veselin Vujović je namesto njega na priprave poklical Matica Suholežnika.

V reprezentanci želijo tudi Anžeta Kopitarja

Bled – Naša hokejska reprezentanca se v pripravah na svetovno prvenstvo divizije I, skupine A, v kazahstanskem Nur-Sultanu že zbira na Bledu, v ekipi pa si želijo tudi pomoč Anžeta Kopitarja, ki je v nedeljo zaključil letošnje nastope v NHL. Hokejska zveza Slovenije se dogovarja s klubom Los Angeles Kings, odgovor kluba pa pričakujejo v prvi polovici tega tedna.

GG | IZLET / SREDA, 17. APRILA 2019

PONOVITEV IZLETA

Tržaški Kras

Tokrat se bomo podali na Tržaški Kras, ki je po delitvi po drugi svetovni vojni ostal na italijanski strani. Odpeljali se bomo do cerkve iz 14. stoletja na Taboru, ki je posvečena Marijinemu vnebovzetju in je primer utrjene cerkve za obrambo pred Turki. Zraven cerkve je še Srenjska hiša in župnišče. Od tam je lep pogled na morje in na kraško planoto, tako na italijanski kot slovenski del. Pri Repnu si bomo ogledali muzej Kraška hiša, ki je tipični primer kraške arhitekture z opremo in orodjem. Nato sledi ogled Ribiškega muzeja v Križu, ki hrani zgodovino slovenskega ribištva na Krasu in drugih pomorskih dejavnosti. Sledilo bo kosilo. Z nami bo tudi novinar Jože Košnjek.

Odhodi avtobusa:
z AP Radovljica ob 7.00, z AP Creina Kranj ob 7.25,
z AP Mercator Primskovo ob 7.35, z AP Škofja Loka ob 7.55. Vrnitev v Kranj predvidevamo okrog 20. ure.

Cena vključuje: prevoz, lokalno vodenje po Tržaškem Krasu, kosilo, ogled cerkve na Taboru, Kraške hiše in Ribiškega muzeja ter DDV.

Za rezervacijo čim prej pokličite na tel. št. 04 201 42 41, se oglasite osebno na Nazorjevi ulici 1 v Kranju ali pišite na: narocnine@g-glas.si.

Za odjave, ki prispejo kasneje kot dva delovna dneva pred odhodom, zaračunamo potne stroške.

ORODJARSTVO
BERGANT d.o.o.
Orodjarstvo Bergant d.o.o | Sv. Barbara 1 | 4220 Škofja Loka

ZAPOSLIMO ROČNEGA/ STROJNEGA ORODJARJA

IZOBRAZBA:
Poklicna ali srednja tehniška šola, strojna smer

PRIČAKUJEMO:
Natančnost, delavnost, zanesljivost, odgovornost, samostojnost

KAJ NUDIMO:
Delo za nedoločen čas s poskusno dobo 3 mesece
Enoizmensko delo
Delo v urejenem okolju

KONTAKTNA OSEBA: Primož Bergant, 040-770-971

Planinski izlet: Palon di Lius (1707 n. m.)

Razglednik, ki jemlje dih

Osrčje Karnijskih Alp. Razglednik, ki navduši s razgledom na vse strani neba. Celotno pot nam pogled uhaja na najlepši karnijski dvojček.

Jelena Justin

Ko začneš odkrivati Karnijske Alpe, si vedno znova navdušen. Ni pomembno, da najprej obiščeš tiste najbolj znane, prava draž je v tem, da odkriješ in obiščeš tiste, ki niso pogosto obiskani, sploh pa, če povsem do vrha ne vodi markirana pot.

Predlagam, da se zapeljemo mimo Trbiža v Mužac / Moggio Udinese, kjer zavijemo desno v dolino Val Aupa. Peljemo mimo odcepa za dolino Val Alba, mimo vasice Dordolla, na levi zagledamo odcep za vasico Saps. Po nekaj ovinkih je na levi strani manjše parkirišče za dva avtomobila, nekaj metrov naprej pa smerokaz za pot št. 435a, ki vodi do planine Turriee. V spodnjem delu se pot v okljukih vztrajno vzpenja. Lepo je speljana in že zelo hitro se pokaže najlepši dvojček v karnijskih, Creta Grauzaria in Monte Sernio. Smerokaz spodaj nam pove, da bomo planino Gran Cuel, 963 n. m., dosegli v približno eni uri. Prepričana sem, da malce hitreje. Kapelica in ostaline poslopij dajo vedeti, da je bilo tod nekdaj življenje. Nadaljujemo mimo poslopij naprej. Širša steza poteka nad globokim pobočjem, ki se konča v grapi. Precej hitro dosežemo kolovoz, kjer zavijemo levo. Sledi nekaj ovinkov, kolovoz je ponekod precej strm, potem pa dosežemo razgledišče, kjer je bilo marca 2019 precej zloženih drevesnih debel. Razgled pa ponovno tisti, ki navdušuje. Na desnem ovinku nas smerokaz usmeri strmo v gozd. Strmina ne popusti vse do planine Casera Lius, 1277 n. m. Tukaj je potrebne malce previdnosti. Nad planino namreč dosežemo smerokaz za pot 434, ki kaže naravnost. Ampak, naša pot 435a gre naravnost navzgor, 434 pa zavije rahlo levo in se spušča. Markacije so povsod, le tabla je malce nerodno postavljena. Sledimo skratka stezi naravnost in hitro dosežemo smerokaz za pot 435a, proti planini Casera Palis di Lius in Casera Turriee.

Prečimo kolovoz in nadaljujemo mimo dveh ogromnih lesenih izrezljanih gob, na katerih je markacija. Pot se zmerno vzpenja, preči bolj v levo. Pridemo pod skale, pod katerimi je idilična steza, ki vztrajno pridobiva nadmorsko višino. Steza zavijuga strmo skozi gozd. Ko dosežemo rob travnika, smo v nekaj minutkah na planini Casera Palis di Lius, 1482 n. m. Nad planino vidimo naš hrib, a njegov vrh je malce bolj zadaj. S planine sledimo stezi, ki se ponekod precej strmo vzpenja med ruševjem. Marca 2019 je bilo na poti še precej snega, ki je bil južen, in napredovanje je bilo malce oteženo. Naj opozorim, da bi na nekaj mestih, kjer je pot prečna, v primeru zmrznjenega snega potrebovali zimsko opremo. Iztek v primeru zdrsa bi bil na dnu globokih gozdnih grap. Pot se vzpenja v okljukih. Ko dosežemo greben, zapustimo markirano pot, ki se nadaljuje levo proti planini Casera Turriee, mi pa zavijemo desno in se po grebenu povzpnemo na Palon di Lius, 1707 n. m. Razgled z vrha je fantastičen. Proti vzhodu se pogled ustavi na Mangartu in Jalovcu, na Višu in Montažu. Na jugovzhodu je skalna pregrada Glerijskih špic (Crete di Gleris), Monte Chiavalsa, Zuc dal Bora, Pisimonija. Na jugu sta pred nami Creta Grauzaria in Monte Sernio, skrajno desno od njega pa Creta di Mezzodi. Pogled na zahod je pogled na najvišji vrh Karnijskih Alp Monte Coglians, v ozadju se vidijo Dolomiti. Severno od nas je Salinchet, pa Monte Zermula, Veliki Koritnik, Konjski špik ...

Z vsakim pogledom dobimo idejo za nov pohod, če le želimo.

Na izhodišče se vrnemo po poti vzpona.

Nadmorska višina: 1707 m
Višinska razlika: 1100 m
Trajanje: 6 ur
Zahtevnost: ★★★★★

Greben, ki smo ga prehodili do vrha. Povsem zadaj pa najvišji vrh Karnijskih Alp, Monte Coglians. / Foto: Jelena Justin

Creta Grauzaria in Monte Sernio, malček levo pa je Monticello. / Foto: Jelena Justin

Planina Palis di Lius, hrib zadaj je naš Palon di Lius, le da se vrha ne vidi / Foto: Jelena Justin

Tehniški kotiček

Rezanje z vodo

Lovro Mohorič

SREDNJA TEHNIŠKA ŠOLA
ŠOLSKI CENTER KRANJ

Voda ima moč, ki se izraža na različne načine. Vsem je znana rušilna moč tekočih voda, nekoliko manj pa je znano, da vodo uporabljamo tudi za rezanje različnih vrst materialov.

Tehnologija rezanja z vodnim oziroma natančneje abrazivnim vodnim curkom (AVC, angleško waterjet) deluje po principu potiskanja vode in delcev trdnega abrazivnega peska pod visokim tlakom skozi šobo majhnega premera. Pri tem nastane curek, ki ima večkratno hitrost zvoka in veliko koncentracijo energije na majhni površini, kar na rezanem

materialu naredi natančen, tanek, čist rez brez temperaturno prizadetega območja ali mehanskih napetosti.

Ena glavnih značilnosti rezanja z AVC je, da se z njim se lahko režejo praktično vse vrste materialov (kovine in njihove zlitine, kamen, granit, keramika, steklo, kompozitni materiali, umetne mase ...) poljubnih oblik in debelin vse tja do 150 milimetrov in celo več, zato je področje uporabe AVC široko in zajema kovinskopredelovalno, gradbeno, lesno industrijo, kamnoseštvo, keramičarstvo idr. Brez dodatka abrazivnih zrn in v posebnih pogojih pa se lahko uporablja tudi v prehrambni industriji in medicini. V praksi se uporablja predvsem

za rezanje izdelkov majhnih serij in kompliciranih oblik, z vpeljavo večosnih strojev CNC pa tudi za rezanje različnih kompliciranih tridimenzionalnih oblik, npr. turbin.

Cenovno je obdelava AVC nekoliko dražja od konkurenčne laserske obdelave, a omogoča rezanje večjega spektra različnih materialov in večjih debelin. Poudariti je treba, da je tehnologija rezanja z abrazivnim vodnim curkom okolju prijazna, saj med postopkom rezanja ne uhajajo prašni delci, ne nastajajo nevarni odpadki, poraba vode pa je zelo majhna.

Glasovi kolesarji v novo sezono

Sezono smo glasovi kolesarji začeli s štiridnevnimi pripravami v Istri.

Lepo je videti toliko kolesarjev v dresih z napisom Gorenjski glas.

Grega Flajnik

Ko se prestavi ura z zimskega na poletni čas, se Glasovi kolesarji zbudimo iz zimskega spanja. Sobna kolesa in pohodne čevlje pospravimo in iz kleti in garaž izvlečemo kolesa, jih ustrezno servisiramo in se pripravimo za prve spomladanske izzive. Pozimi smo se sicer družili na naših tradicionalnih srečanjih, opravili smo obvezno skupščino društva, na kateri smo se zahvalili aktivnim članom in potrdili nove. Tudi kolesarili smo v dvorani športnega centra Vogu, kjer imajo sobna kolesa. A komaj že čakamo, da se začnemo dobivati na naših torkovih srečanjih za fante in sredinih, namenjenim kolesarkam.

Prva letošnja skupna akcija so bile štiridnevne priprave, ki smo jih organizirali konec marca v Istri. Že nekaj let je izhodišče za naše treninge mesto Poreč, kjer je kolesarjem prijazen hotel Valamar Diamant. Dobra hrana, urejene sobe, kolesarska soba s servisom, velnes, fitnes, bazen in prijazno osebje so dejstva, zaradi katerih se Glasovi kolesarji najraje vračamo tja. Iz Poreča smo vsak dan, razdeljeni v najmanj štiri skupine, prekolesarili skoraj vso zahodno obalo Istre od Novigrada do Peroja in se povzpeli na višje cilje, kot sta Oprtalj in Motovun. Z dnevnimi razdaljami od 70 do 120 kilometrov smo v štirih dneh »navrteli« do štiristo kilometrov, kar je dobra osnova za poletne podvige. In – kar je najpomembnejše – nikamor se nam ni mudilo. Prav zadnje je mogoče še najlepši del priprav, saj smo lahko pogosto počivali na soncu ob kavi in klepetu v dobri družbi. »Letošnje priprave so mi bile všeč, tako kot vsako leto. Toplo vreme, morje, dejstvo, da imamo štiri dni namenjene samo kolesarjenju in se na ta način pripravimo na kolesarko sezono, so ključni za to«, je dogajanje v Poreču ocenil naš dolgoletni član Slavko Zupanc in dodal, da je izraz »priprave« kar pravšnji.

Če bi se nam radi pridružili, to sporočite na elektronski naslov: grega.flajnik@g-glas.si.

Aprila smo začeli naša redna kolesarska srečanja. Letos ne bo kakih večjih sprememb, dekleta se bodo dobivala ob sredah ob 17. uri, fantje pa ob torkih na naši stari lokaciji (v bližini je Mestna občina Kranj postavila kolesarnico z osnovnim orodjem za popravilo koles). Razporedili se bomo v skupine po največ šest kolesarjev, varnost nam je namreč najpomembnejša, in nato dobro uro in pol uživali v dobri družbi z vetrom v laseh. Na koncu se bomo seveda ustavili v Pizzeriji Gorenc, »našem varnem zavetišču«.

V skupini D so najbolj »naviti« Glasovi kolesarji.

Začetek v Tržiču

Na prvem teku nove sezone serije Gorenjska, moj planet sta zmagala Žiga Koprivnik in Nives Skube.

Maja Bertoncelj

Tržič – S sobotnim Tekom po ulicah Tržiča v 13. izvedbi se je začela letošnja tekaška serija Gorenjska, moj planet. To je bil pravi tržiški tekaški praznik, na katerem so tekle vse generacije. Prijavljenih je bilo kar okrog sedemsto tekačev (vrtec, osnovna šola, odrasli), poleg njih pa je teklo še več kot dvesto staršev vrtčevskih otrok.

Tek v Tržiču raste, za kar so v prvi vrsti zaslužni organizatorji na čelu s Športno zvezo Tržič in drugimi lokalnimi organizacijami. Opazen je tudi porast odraslih tekačev (lani 104, letos 158). Med njimi je deset kilometrov po ulicah Tržiča letos najhitreje pretekel domačin Žiga Koprivnik (Filter Team), ki je za vsega osem desetink prehitel Marka Florjaniča (ŠD Suhadole), tretji je bil Uroš Bertoncelj (Koloka). »Pred dvema tednoma sem odtekel ''desetko'' v Poreču, kjer sem prav tako zmagal. Sedaj imam v načrtu en trail tek, potem pa maraton v Radencih. Kilometrov imam letos precej manj, saj sem dobil otroka, poleg tega zidamo hišo. Sem neobremenjen, v prvi vrsti se posvečam družini. V Tržiču sem tekel že lani, a odstopil, tako da je to moja prva zmaga tukaj,« je povedal Koprivnik, ki prihaja iz Sebenj.

Tudi v ženski konkurenci so bile najboljše Gorenjke. Prva je bila Nives Skube (AD Olimpik) pred Karmen Klančnik Pobežin (Dom Petra Uzarja Tržič) in Tino Klinar (KGT Papež). Tekle so na pet kilometrov. »V skupnem seštevku serije sem bila dvakrat zapored najboljša, tako da letos upam še na tretjo zmago. Z današnjim časom in rezultatom sem zadovoljna. Tekla sem hitreje kot lani. Pozna se, da imam trenerja in delam bolj načrtno. Moj glavni cilj je izboljšati rezultat na deset kilometrov, da bi tekla pod štiridesetimi minutami, in na 21 kilometrov,« pa je povedala Skubetova, tekačica iz Smokuča.

Naslednji tek serije Gorenjska, moj planet bo 20. aprila Tek Petra Levca v Trzinu. V seriji je letos skupaj devet tekov v različnih krajih na Gorenjskem, na katerih bodo tekači tekli od aprila do decembra.

Na Teku po ulicah Tržiča je bil na koncu najhitrejši Žiga Koprivnik (levo).

GG | IZLET / OD 31. MAJA DO 2. JUNIJA 2019

CENA: 249 €
(ob prijavi 40 gostov)

Budimpešta, madžarska paprika in Pecs

Vabimo vas na Madžarsko. Najprej se bomo ustavili ob Blatnem jezeru na polotočku Tihany. V Budimpešti bomo videli znamenito Matjaževo cerkev in Ribiško bastijo, enega najbolj znanih simbolov mesta. Z nje je čudovit pogled na peštanski del mesta: novogotski parlament, Verižni most, župno cerkev sv. Štefana in Donavo. Bastija je ime dobila po ribičih, ki so v času turških vpadov branili ta del mesta. Videli bomo veliko znamenitosti tega lepega mesta. Sledi vožnja v mesto Kaloča, ki slovi po papriki. Srečali se bomo z domačini, imeli pokušino mesnin in se nato odpravili v muzej paprike. Naslednji dan se bomo odpeljali v Pecs. Njegovo mestno jedro krasita bogata turška arhitektura in ena največjih katedral v Evropi. Osrednji trg Szechenyi zaznamuje nekdaj največja srednjeevropska mošeja paše Gazi Kasima. Po umiku Turkov je bila ta preurejena v katoliško cerkev, vendar vrh kupole ob križu še vedno krasi tudi polmesec. Pecs so med drugim razglasili tudi za mesto muzejev in ulici Kaptalan pravijo kar Muzejska ulica.

Cena vključuje: prevoz s turističnim avtobusom, zunanje oglede po programu, dve prenočitvi z zajtrkom v hotelu turistične kategorije v dvoposteljni sobi, ogled muzeja paprike, pokušino mesnin, večerjo v čardi, lokalno vodenje, turistično vodenje z licenco GZS, organizacijo ter DDV.

Za prijave in informacije pokličite Alpetourjeve turistične poslovalnice: Kranj - 04/ 20 13 220, Škofja Loka - 04/ 51 70 305, Radovljica - 04/ 53 20 445; Jesenice – 04/ 58 09 755, Domžale – 01/ 72 20 016, Tržič – 04/ 59 63 280 ali pišite na poslovalnice@alpetour.si.

Organizator: ALPETOUR Potovalna agencija

Gorenjski Glas

Part of Arriva – a company

www.gorenjskiglas.si

Kuharski mojster Andrej Goljat je zbral več kot sedemdeset receptov za sladice različnih vrst, od zavitkov, preprostih kolačkov, narastkov, zmrzlin, krem, strjenk do tiramisujev in tartufov. Vsi recepti imajo naveden čas priprave, pečenja ali zamrzovanja. Vse sladice nas vabijo tudi s slikami.

148 strani, 140 x 200 mm, spiralna vezava

12,50 EUR + poštnina

Knjigo lahko kupite na Gorenjskem glasu, Nazorjeva ulica 1 v Kranju, jo naročite po tel. št.: 04 201 42 41 ali na: narocnine@g-glas.si.
Če jo naročite po pošti, se poštnina zaračuna po ceniku Pošte Slovenije.

www.gorenjskiglas.si

Gorenjski Glas

Bila sta tatova, ne delavca

Tatova govorila, da postavljata »drog za signal«.

Simon Šubic

Voglje – Kranjski kriminalisti so pred dnevi v Vogljah obravnavali primer drzne tatvine iz stanovanjske hiše. Starejša vaščana sta jim razložila, da sta ju neznanca, ki sta se predstavila kot delavca telekomunikacijskega podjetja, v začetku tedna zamotila pred hišo in jima predstavila projekt postavitve »droga za signal«. Ko so si ogledovali parcelo, je nič hudega slutečemu paru nekdo iz hiše odtujil denar. Gre za klasičen primer tatvine s preusmerjanjem pozornosti, so razložili na policiji.

»Scenariji tatvin so v osnovi enaki. Gre za preusmerjanje pozornosti. Osumljenci pod pretvezo ponujanja določene storitve, materiala, artikla ali odkupa stvari, spraševanja za nasvet s starejšimi oškodovanci najprej vzpostavijo prijazen, običajen pogovor in jih potem s preusmerjanjem pozornosti zvabijo stran od vhoda v hišo ter izvedejo tatvino,« je razložil Bojan Kos s Policijske uprave Kranj. Kadar so lastniki v hiši, pa jih storilci s pogovorom običajno zadržijo v enem prostoru, medtem pa drugi storilec po hiši izvaja tatvino. Storilci stanovalca lahko tudi prosijo, naj kaj prinesejo, njegovo odsotnost pa izkoristijo, da pregledajo določen prostor. Tatovi običajno iščejo denar in zlatnino. Če opazite, da ste postali žrtev kaznivega dejanja, ga takoj prijavite policiji na številko 113.

Tat ob kartici našel geslo

Simon Šubic

Kranj – Pred dnevi je neznani storilec v trgovskem centru v Kranju občanki ukradel denarnico, potem pa z njeno bančno kartico opravil več dvigov na bankomatu. Pri tem večjih težav ni imel, saj je zraven bančne kartice našel tudi zapisano PIN-številko, so sporočili s Policijske uprave Kranj, ki zato opozarja, da je treba z bančnimi karticami ravnati enako kot z denarjem in drugimi vrednimi predmeti. »Bodite skrbni, imejte jih pri sebi, osebno številko PIN pa si zapomnite. Če si je ne morete zapomniti, pa je nikoli ne imejte shranjene skupaj s kartico. To velja tako pri prenašanju kartice kot tudi doma,« svetuje Bojan Kos s Policijske uprave Kranj. Policisti še poudarjajo, da bančno kartico v primeru izgube ali kraje čim prej prekličete. Če imate možnost, si pri banki vklopite tudi varnostna SMS-sporočila o uporabi kartice.

Posvet o vlomih v radovljiški knjižnici

Radovljica – Radovljiški policisti jutri ob 17. uri vabijo na posvet Skupaj proti vlomilcem v radovljiški knjižnici, na katerem bodo z gosti predstavili aktualne informacije na temo vlomov v objekte. Poleg policije bosta gosta še predstavnik Zbornice za razvoj slovenskega zasebnega varovanja in upokojeni kriminalist Jakob Demšar.

Fant starlete Anje priznava, da je oropal banko v Cerkljah

Kranjsko tožilstvo Maria Pejčića, partnerja starlete Anje Jenko, obtožuje, da je pred dobrima dvema letoma oropal tri bančne poslovalnice. Sam priznava le rop Deželne banke v Cerkljah marca 2017.

Simon Šubic

Kranj – »Nikoli ga nisem spraševala, koliko zasluži, mene so podpirali starši, zato se z njegovimi financami nisem ukvarjala. Če je imel dolgove ali jih še ima, sem prepričana, da mi o tem tudi ne bi povedal,« je prejšnji teden na kranjskem okrožnem sodišču nekdanja Playboyeva zajčica Anja Jenko odgovorila na vprašanje, kako se je leta 2017 preživljal njen življenjski sopotnik Mario Pejčić. Kranjsko tožilstvo je na drugi strani prepričano, da pozna odgovor, kako naj bi 31-letni Ljubljančan, ki je javnosti znan tudi kot nekdanji poslovni partner barovca Joela Srbuja, pred dvema letoma pridobival vsaj del prihodkov – z izvrševanjem bančnih ropov. Okrožna državna tožilka Sabina Perko ga namreč obtožuje, da je od januarja do marca 2017 oropal kar tri bančne poslovalnice: SKB in Unicredit banke v Ljubljani ter Deželno banko v Cerkljah. Obtoženi priznava le zadnji rop v Cerkljah, prva dva pa zanika.

Mario Pejčić priznava, da je oropal banko v Cerkljah, zanika pa kakršnokoli vpletenost v bančna ropa v Ljubljani v začetku leta 2017. / Foto: Simon Šubic

V poslovalnico Deželne banke v Cerkljah je 13. marca 2017 popoldne vkorakal zamaskiran moški, pristopil do uslužbenke in ji z mirnim glasom dejal, naj mu izroči denar, pri tem pa pokazal pištolo, zataknjeno za pasom. Kasneje se je sicer izkazalo, da je šlo za imitacijo pištole. Ko mu je bančna uslužbenka iz blagajne izročila 7700 evrov, je stekel do svojega avtomobila in se odpeljal proti Šenturški Gori ter naprej v Kamnik. Policija je rop hitro preiskala, saj je že dva dni kasneje v Ljubljani pridržala Maria Pejčića. Varnostne kamere cerkljanskega župnijskega urada so namreč posnele črn BMW X5, s katerim se je ropar pripeljal na kraj zločina, kriminalisti pa so v preiskavi kmalu izvedeli, da je imel avto sicer na lizingu znani barovec Joel Srbu, a večinoma ga je uporabljal njegov prijatelj Pejčić.

V nadaljevanju preiskave so gorenjski kriminalisti Pejčića povezali še z dvema ropoma, ki sta se pred tem zgodila v Ljubljani. Dne 6. januarja 2017 dopoldne je namreč ropar na podoben način v poslovalnici SKB v Zalogu prišel do okoli 4500 evrov, slab mesec kasneje, 2. februarja popoldne, pa je ropar iz poslovalnice Unicredit banke v Šiški odnesel 11 tisoč evrov. Kriminalist Boštjan Fajfar je na sodišču razložil, da vse tri rope povezujejo podoben način izvedbe in enake karakteristike storilca, pri preiskavi ropa v Šiški pa so policisti v bližini opazili tudi isti BMW X5, ki ga je uporabil ropar v Cerkljah.

Obtoženi zatrjuje, da je izvedel le rop v Cerkljah, v druga dva pa da zagotovo ni vpleten. Že v sodni preiskavi je razložil, da je tedaj potreboval denar za poplačilo dolga v višini osem tisoč evrov, kolikor ga je še ostalo po zaprtju nočnega lokala Groš v Grosupljem, ki ga je odprl skupaj s Srbujem. Kot je razložil sodnici Andrijani Ahačič, je nameraval Deželni banki oz. zavarovalnici tudi povrniti povzročeno škodo. Tako je plačal že nekaj obrokov, nakar je moral s plačevanjem prenehati, ker je vmes razglasil osebni stečaj.

Starleta Anja Jenko, ki je pred kratkim dodatno zaslovela z drznim videom z napotki za samopregledovanje mod, svojemu partnerju verjame, da bančni poslovalnici v Ljubljani ni oropal. Po njenih besedah sta se 6. januarja 2017 odpeljala v Bosno na proslavljanje pravoslavnega božiča, 2. februarja istega leta pa da sta bila skupaj na kosilu, potem pa ga je okoli 15. ure odložila v Šiški pri prijatelju Joelu in ga zvečer prišla iskat v Šentvid, kamor je tedensko hodil k frizerju.

Sodišče je do zdaj že zaslišalo uslužbenke oropanih bank, ki so vse zatrdile, da so se zamaskiranega roparja, predvsem pa njegove pištole, ki je bila videti prava, pošteno ustrašile. Ropar sicer ni bil agresiven in je deloval umirjeno, so še povedale. Kot je bilo slišati na sodišču, se nobena od njih ni odločila za vložitev premoženjsko-pravnega zahtevka. Sojenje se bo nadaljevalo maja.

Ugrabitelj po prijetju umrl

1. stran

Zaklenil se je namreč v stranišče poslovne stavbe na Slovenskem trgu 2, v kateri imata med drugim prostore tudi kranjski izpostavi Ajpesa in Uprave za javna plačila (UJP), in zagrozil z razstrelitvijo. Približno uro in pol je tedaj trajalo, policija je v akcijo poslala tudi svojo pogajalko, preden ga je specialna enota policije izbezala iz stranišča. Policija je kasneje sporočila, da Kranjčan pri sebi ni imel razstreliva.

Zupan je v četrtek nekaj pred 21. uro v centru Ljubljane vstopil na avtobus LPP, na katerem je bilo tudi sedem potnikov. Voznika je z grožnjami in izvijačem prisilil, da ga je odpeljal proti avtocesti. O dogajanju na avtobusu – ugrabitelj je med drugim zagrozil, da bo vse pobil – je policijo po telefonu obvestil že eden od potnikov, pa tudi sam voznik je s signaliziranjem in namerno prevoženo rdečo lučjo v križišču pridobil pozornost policijske patrulje. Ta je avtobus ustavila tik pred uvozom na avtocesto, kjer so policisti ugrabitelja obvladali z uporabo prisilnih sredstev, med drugim sta ga poškropila tudi s plinskim razpršilcem. Kmalu zatem je Zupan izgubil zavest, zato so mu že policisti nudili prvo pomoč, postopek oživljanja pa so nato neuspešno nadaljevali reševalci, tako da je umrl na kraju dogodka.

Kasneje je policija razložila, da je Zupan že kakšno uro pred ugrabitvijo avtobusa LPP povzročil incident tudi na avtobusu Arrive, ki je iz Ljubljane peljal proti Kranju. Tudi v tem primeru je grozil vozniku in potnikom. Voznik je zato ustavil na postajališču pri Tivoliju in poklical policijo, a je Kranjčan do njihovega prihoda že zbežal. Na avtobusu pa je pustil nahrbtnik, njegova vsebina je zato postala predmet nadaljnje preiskave.

Pokojni Kranjčan je imel po podatkih policije na grbi več različnih kaznivih dejanj in prekrškov z elementi nasilja. »Večkrat je nasilno nastopal proti uradnim osebam, med kaznivimi dejani so tudi poškodovanje tuje lastnine, povzročitev lahke telesne poškodbe, nasilje v družini, protipraven odvzem prostosti v povezavi z nasiljem v družini, kršitev nedotakljivosti stanovanja in zatajitev,« je pojasnil vodja sektorja za organizirano kriminaliteto na ljubljanski policijski upravi Stojan Belšak. Nazadnje so ga policisti obravnavali konec marca, ko je v stanovanjskem bloku v Ljubljani z gasilnim aparatom razbijal vrata in stekla. Po tem dogodku je bil zadnjič tudi začasno hospitaliziran.

Pokojnega Primoža Zupana so policisti pridržali tudi lanskega septembra, ko je grozil z razstrelitvijo v stavbi v središču Kranja. / Foto: Primož Pičulin (arhiv GG)

zdravje & lepota

Najboljša praksa v zdravstvu

Delo koordinatorja zdravstvene obravnave v Splošni bolnišnici Jesenice je dobilo priznanje za zmagovalno prakso v zdravstvu 2019.

Urša Peternel

V Splošni bolnišnici Jesenice so se razveselili priznanja za najboljše prakse v zdravstvu za leto 2019, ki so ga prejeli za delo koordinatorja zdravstvene obravnave. Na tem področju je jeseniška bolnišnica zgled ostalim bolnišnicam v Sloveniji, v slovenskem prostoru so tovrstno prakso uvedli kot prva bolnišnica, svoje znanje in izkušnje pa prenašajo tudi na druge prek vsakoletne šole koordinatorstva.

Sabina Mulalić in Dubravka Karadžić Šmitran, nagrajeni koordinatorki zdravstvene obravnave

Koordinatorke vodijo tudi čakalne vrste in v primeru, da kak pacient odpove operacijo, takoj pokličejo drugega. Tudi na ta način skrbijo za skrajševanje čakalnih vrst: v petih operacijskih dvoranah tako z isto kadrovsko zasedbo opravijo vsaj dvesto operacij več na leto.

A kaj konkretno počne koordinator zdravstvene obravnave? V središču je človek, pacient, poudarjata koordinatorki Sabina Mulalić in Dubravka Karadžić Šmitran. Prva koordinira zdravstveno obravnavo na kirurškem, druga na internem oddelku. Na kirurškem oddelku je koordinatorka prvi stik s pacientom, ki se pripravlja na operacijo; vodi ga skozi celoten postopek obravnave, od določitve termina operacije prek vseh potrebnih postopkov priprave na operacijo in same operacije do varnega odpusta domov. Poskrbi tudi za medicinsko-tehnične pripomočke in vso ostalo podporo. "Pacienti na dan operacije pridejo pripravljeni in točno vedo, kaj jih čaka, kako dolgo bodo ostali v bolnišnici. Če so dobro pripravljeni, jih je tudi manj strah, obenem pa natanko vedo, na koga se lahko obrnejo (damo jih številko našega mobilnega telefona), če so v stiski ali imajo težave. Operacija je stres za vsakogar in tudi po vrnitvi domov vsakdo potrebuje pomoč, zato je pomembno, da že vnaprej vemo, kako bo po odpustu poskrbljeno zanje," je povedala Mulalićeva. Zelo pomembna je koordinacija tudi v primeru nujnih operativnih posegov, denimo poškodb starejših pacientov, kjer je zelo pomembno, da gredo ti po odpustu v varno domačo ali domsko oskrbo.

Koordinatorka na internem oddelku Dubravka Karadžić Šmitran pa je povedala, da gre na internem oddelku večinoma za starejše paciente s kroničnimi težavami, mnogi živijo sami, zato je zelo pomembno, da se že vnaprej ve, kam bodo odšli po odpustu iz bolnišnice. Če ni možnosti, da bi zanje poskrbeli domači, vključijo socialno službo in skupaj najdejo namestitev na bolnišničnem negovalnem oddelku, v domu starostnikov ... Statistični podatki kažejo, da so se tudi po zaslugi dobre koordinacije skrajšale ležalne dobe, manj pa je tudi ponovnih sprejemov pacientov.

Pomočnik pri nakupovanju živil

Suzana P. Kovačič

Na voljo je brezplačna mobilna aplikacija VešKajJeš, ki so jo razvili Inštitut za nutricionistiko, Institut Jožef Stefan in Zveza potrošnikov Slovenije v okviru programa Inovativne rešitve za informirane odločitve, ki ga sofinancira Ministrstvo za zdravje. Z enostavnim fotografiranjem črtne kode potrošnik na pametnem telefonu v hipu dostopa do ključnih podatkov o hranilni sestavi živila; v treh korakih v barvah semaforja se predstavi prehranski profil izbranega živila. Že prvi dan uvedbe si je aplikacijo naložilo več kot dvajset tisoč uporabnikov, ki so posredovali tudi že več kot tri tisoč predlogov za dodajanje novih živil.

gorenjske lekarne

Farmacevtov nasvet iz Gorenjskih lekarn

Dobra dostopnost Gorenjcev do lekarne in lekarniških storitev

Ob letošnjem svetovnem dnevu zdravja Svetovna zdravstvena organizacija poudarja, da je treba zagotoviti, da vsak lahko dobi kvalitetno zdravstveno oskrbo, kot jo potrebuje, ko jo potrebuje in čim bližje svojemu domu. Ob tem lahko izpostavimo vlogo Gorenjskih lekarn pri zagotavljanju dostopnosti do lekarne in lekarniških storitev.

Enakomerna dostopnost za vse prebivalce Gorenjske

V Gorenjskih lekarnah želimo lekarniško dejavnost čim bolj približati prebivalcem Gorenjske, zato jo izvajamo v 23 lekarniških enotah po celotni Gorenjski, razen na območju občine Naklo. Lekarniška dejavnost je javna zdravstvena služba. Glavni namen je zagotavljanje kakovostne in učinkovite preskrbe prebivalcev in izvajalcev zdravstvene dejavnosti z zdravili ter svetovanje glede njihove varne, pravilne in učinkovite uporabe. Odpiralni čas naših lekarn smo zato prilagodili delovanju ambulant zdravnikov družinske medicine. Od 2016 leta je ob torkih popoldne odprta tudi lekarniška podružnica na Jezerskem, od 15. aprila naprej bo lekarna Žirovnica odprta od 7. ure do 19.30. V Gorenjskih lekarnah opravljamo tudi neprekinjeno preskrbo prebivalcev v lekarni Kranj ter kot nedeljsko ali praznično dežurno službo tudi v lekarnah Jesenice, Škofja Loka in Zlatorog. V nekaterih krajih na Gorenjskem je ob sobotah lekarna edina zdravstvena ustanova, kamor se občani v svojem kraju lahko obrnejo po nasvet glede zdravstvenih težav. Imamo tudi dovoljenje za spletno lekarno. V večini naših lekarn so na voljo homeopatska zdravila, namenjena blažjim zdravstvenim težavam. Z zbiranjem odpadnih zdravil v vseh lekarnah prispevamo k zmanjšanju tveganja za zdravje ljudi in lokalno okolje.

Farmacevti smo prebivalcem najlažje dostopni zdravstveni delavci

Lekarniški strokovni delavci smo pogosto prvi, na katere se bolniki brez predhodne najave obrnejo za nasvet glede zdravstvenih težav. Obravnavamo težave, ki se pojavijo v različnih starostnih obdobjih, od dojenčkov do starostnikov, zato veliko pozornost posvečamo ustreznemu izobraževanju kadrov. Na podlagi pogovora svetujemo uporabo izdelka, primernega za samozdravljenje, nemalokrat pa težavo prepoznamo kot resno in bolnika napotimo k zdravniku.

Zagotavljamo tudi osebni posvet s farmacevtom

Pogosto delo v lekarni ne omogoča poglobljenega pogovora, zato tudi v Gorenjskih lekarnah sledimo razvoju lekarniške stroke in poleg svetovanja ob izdaji zdravil in drugih izdelkov bolnikom nudimo osebni posvet s farmacevtom. Izdelamo lahko seznam zdravil – **osebno kartico zdravil**. Ta je primerna zlasti za bolnike, ki uporabljajo več zdravil. Izvajamo tudi svetovalno storitev **pregled uporabe zdravil**, ko se bolnik v vnaprej dogovorjenem terminu v ločenem prostoru znotraj lekarne pogovori s farmacevtom o namenu zdravljenja z zdravili, načinu uporabe zdravil, rednem jemanju ter morebitnih težavah z zdravili. Farmacevti specialisti smo vključeni v delo **ambulant farmacevta svetovalca**, ki so organizirane v zdravstvenih domovih na Gorenjskem. Bolnike na pregled zdravljenja z zdravili napotijo zdravniki. Osredotočimo se na prepoznavanje in reševanje dejanskih oziroma potencialnih težav bolnika s stališča varnosti in učinkovitosti zdravljenja. Sodelujemo tudi s patronažno službo. Na tak način skrbimo tudi za sodelovanje zdravstvenih delavcev pri skrbi za zdravje posameznega bolnika, kar je tudi eden od ciljev dobre zdravstvene oskrbe prebivalcev v lokalnem okolju.

V skrbi za vaše zdravje se trudimo, da vam pomagamo s strokovnim znanjem, osebnim pristopom in zavzetostjo, zato vas vabimo, da nas obiščete.

Mag. Nina Pisk, mag. farm., spec.

Osebna kartica zdravil

Si težko zapomnite **imena svojih zdravil**?

Želite imeti **zapisane** pomembne informacije za pravilno in varno uporabo svojih zdravil?

Uporabljate poleg zdravil tudi **prehranska dopolnila**?

Težko naštejete, **katera zdravila uporabljate**, kadar vas to prosita zdravnik ali farmacevt v lekarni?

Uporabljajte ▶▶▶ **osebno kartico zdravil.**

www.gorenjske-lekarne.si, info@gorenjske-lekarne.si

Lekarniške enote: Zlatorog, Bohinjska Bistrica, Cerklje, Gorenja vas, Jesenice, Jezersko, Kranj, Kranjska Gora, Kropa, Lesce, Planina, Planina II, Podlubnik, Preddvor, Primskovo, Radovljica, Stražišče, Šenčur, Škofja Loka, Tržič, Železniki, Žiri, Žirovnica

Farmakoinformativna služba, Galenski laboratorij, Kontrolno analizni laboratorij

Homeopatska zdravila za samozdravljenje - Za svetovanje se predhodno naročite.

YouTube

Gorenjske lekarne, Gosposvetska ulica 12, Kranj

Aktualno

Dnevi urgentne in gorske medicine

V Slovenskem planinskem muzeju bodo ta petek in soboto potekali 22. Ažmanovi dnevi.

Suzana P. Kovačič

Zdravstveni dom Tržič, Komisija za medicino pri Gorski reševalni zvezi Slovenije (GRZS) in Slovenski planinski muzej vabijo na simpozij, 22. Ažmanove dneve urgentne in gorske medicine. Ti bodo potekali 12. in 13. aprila v Slovenskem planinskem muzeju v Mojstrani. Simpozij je namenjen vsem, ki jih zanimata urgentna in gorska medicina, prednostno pa zdravnikom in drugim medicincem služb nujne medicinske pomoči in gorsko reševalnih služb. Začelo se bo v petek ob 14. uri in zaključilo v soboto ob 18. uri. Vodilne teme bodo novosti v urgentni in gorski medicini, aktualna problematika in primerjava (helikopterske) nujne medicinske pomoči (HNMP) Slovenije, Hrvaške in Avstrije, vloga HNMP pri množičnih nesrečah, urgentna diagnostika v zahtevnem okolju in pogojih, preventiva in poškodbe ob udaru strele, prikaz primerov iz prakse, nevarnost dela HNMP in GRZS, analgezija na terenu in pa terenske delavnice, ki jih bodo umestili v naravno okolje, vodili jih bodo izkušeni zdravniki in diplomirani zdravstveniki, varovali pa inštruktorji gorski reševalci. V dodatnem programu bo v petek zvečer predavanje o himalajski drami na Makaluju in nagradni kviz, v soboto pa možnost vzpona po eni od Mojstranških ferat in vodenega ogleda Slovenskega planinskega muzeja. Dodatne informacije so na voljo po e-pošti tajnistvo@zd-trzic.si.

Ne pozabi name

V ljubljanski Kinoteki je bila premiera ganljivega filma o življenjskem svetu človeka z demenco, ki je bil posnet v Domu Petra Uzarja v Tržiču.

Suzana P. Kovačič

Avtorski film Ne pozabi name je dokumentiral dan človeka z demenco, ki živi v domu za starejše občane. V Domu Petra Uzarja v Tržiču in njegovi okolici sta se v zadnjih letih na podlagi izobraževanj in celostne oskrbe stanovalcev z demenco razvila drugačno razmišljanje in drugačen odnos, ki spoštuje pravice stanovalcev in ohranja njihovo dostojanstvo. Film avtorja Sanjina Švajgerja prikazuje običajen dan v enoti Deteljica, ob tem pa razkriva mrežo odnosov, ki so se spletli med stanovalci, med stanovalci in zaposlenimi kot tudi med svojci in zaposlenimi. Kako se pogovarjati s človekom z demenco, kako ga pomiriti, pripovedujejo izpovedi ekipe, ki dela kot stalna ekipa na enoti. »Tisti, ki so film že videli, pravijo, da je zares ganljiv, avtentičen, dokumentaren in da kot prvi v Sloveniji omogoča začutiti življenje človeka z demenco. Omogoča vstop v njegovo razmišljanje, njegove spomine, po drugi strani pa vstopiti v svet ljudi, ki skrbijo za ljudi z demenco. Film v ospredje postavlja življenjski svet človeka z demenco. Ne pozabi name, četudi sem jaz pozabil nate, četudi ne vem, da si moj otrok. Ne pozabi name kot na otroke, ki trpijo, ko se jih starši ne spomnijo več in ne pozabi name, na vse ljudi, ki skrbijo za človeka z demenco,« je povzela dr. Anamarija Kejžar, v. d. direktorice Doma Petra Uzarja Tržič.

Fotografija Darinke Lukanc, stanovalke v Domu Petra Uzarja v Tržiču, ki nastopa v filmu / Foto: arhiv DPU Tržič

Dom Petra Uzarja Tržič ni edini dom, kjer razvijajo kakovostno in celostno oskrbo stanovalcev z demenco, je pa, kot dodaja Kejžarjeva: »Tudi sporočilo ljudem z demenco, ki živijo v domačem okolju in za tiste, ki skrbijo zanje, da tudi človek z demenco še vedno lahko ohrani dostojanstvo in svobodo gibanja. Še vedno si lahko ti ti, čeprav so določeni spomini odšli.« Ideja za film je nastala ob snemanju prikaza socialnih inovacij v socialnih zavodih pred dvema letoma. Posneti film, ki bo odražal dejansko življenje in ne bo umetno narejen, pa je bil glede na dejstvo, da so snemali v enoti demence v čisto vsakdanjem ritmu in ekipi, poseben izziv.

Terapija

Obstaja življenje brez bolečin

Dan in noč prisotna bolečina; boli hrbet, vrat, glavo komaj premaknete vstran. Vam je znano? Pa potem jemanje tablet za kratkotrajno »gašenje« bolečine? Operacija? Raje ne, ker je lahko še slabše. A verjemite, obstaja tudi življenje brez bolečin. Jasna Mahić se je več let borila s hernijo diska na več mestih. Z eno samo neprestano bolečino. Ko je že obupala nad zdravljenjem, terapijami, je vstopila v Nado center zdravja v Ljubljani, kjer so ji dokazali, da je s pravim pristopom in pravo terapijo mogoče učinkovito pomagati.

Jasna Mahić iz Ljubljane je delila svojo osebno zgodbo. Zdravniki so ji že pred leti diagnosticirali hernijo diska v ledvenem delu in še dve herniji diska v vratnem delu. »Začelo se je z bolečinami v vratu, glavoboli, cel hrbet me je začel boleti. Pa ni bilo to zaradi kakšne po poškodbe, prometne nesreče ali udarca. Samo začutila sem enkrat ... bolečino. In boleti ni nehalo. Zdravniki so mi s pregledi odkrili hernijo in dobila sem "odpustnico", da se kaj dosti ne da narediti, razen uživanja tablet in izvajanja vaj, so mi povedali. In napovedali, da če ne bo izboljšanja, bo čez čas sledila operacija,« pripoveduje Jasna Mahić. Protibolečinske tablete so hitro izgubile svoj učinek, saj se je telo navadilo nanje. Po njih je bila samo še bolj zaspana, omamljena, kar ji je dalo lažen občutek, da vsaj za kratek čas manj boli. Bolečina in mravljinčenje roke in nog je ostalo, izboljšanja ni bilo. Žal je sčasoma s kronično bolečino začela kar živeti, se prebijati skozi vsakdan. Bilo pa je tako hudo, da je morala spati v polsedečem položaju, podprta z vsaj tremi vzglavniki. Večjega napora ni zmogla, vzravnano sedeti ni (z) mogla. Njena mama je delala v urološki ambulanti in je imela dovolj splošnega vpogleda v stroko, da je hčeri lahko svetovala vse mogoče terapije. »Preizkusila sem prav vse, kar je bilo v danem trenutku na voljo,« je poudarila Jasna. Bolečina je ostala, nazadnje so ji, ne tako dolgo nazaj, dejansko predlagali operacijo. Na to ni pristala, ker jo je skrbelo, da bo po operaciji lahko še slabše. Hernija diska niso njene edine zdravstvene težave. Pred tem si je preščipnila živec na levi roki, diagnosticirali so ji parezo (stanje delne negibnosti) radialnega živca leve roke.

Ko je že obupala, je prišla rešitev

Ko greš skozi toliko pregledov in terapij, pa nič ni bolje, začneš obupovati. Vsaj to se je dogajalo Jasni Mahić. Potem pa je njena mama, ki nikoli ne obupa, prišla v stik z Nado centrom zdravja v Ljubljani, kjer so specializirani za zdravljenje različnih oblik motenj hrbtenice. Prepriča že podatek, da v kar 85 odstotkih primerov z neinvazivno dekompresijsko terapijo hrbtenice zmanjšajo potrebo po operacijskem posegu – za razliko od klasične fizikalne terapije, ki v večini primerov deluje le na zmanjšanje simptomov. Jasna Mahić je bila sprva skeptična, kar ni nič nenavadnega, ko pa so bile vse njene terapije doslej neuspešne. Zaupala pa je mami, to je bilo ključno, in se odločila za prvi pregled pri Bernardu Nikšiću, magistru fizioterapije, vodji Nado centra zdravja v Ljubljani in še sedmih centrov na Hrvaškem. »G. Nikšić je dejansko pregledal vse izvide, ki sem jih imela. Teh je bilo za cel kup. Računalniški zaslon je obrnil proti meni in mi razložil moje stanje na rentgenskih posnetkih. Razlagal mi je tako, da sem vse lahko razumela. Večkrat me je vprašal, ali dejansko razumem ali pove še kako drugače. Pregled je bil res temeljit, posvetil se mi je v celoti. Potem mi je svetoval neinvazivno dekompresijsko terapijo hrbtenice; deset vratnih in pet terapij na ledvenem delu. Pri prvi terapiji vratnega dela sem občutila neko posebno bolečino, a ne neznosno. Potem pa je po vsakem "raztegu" prišlo olajšanje ...«

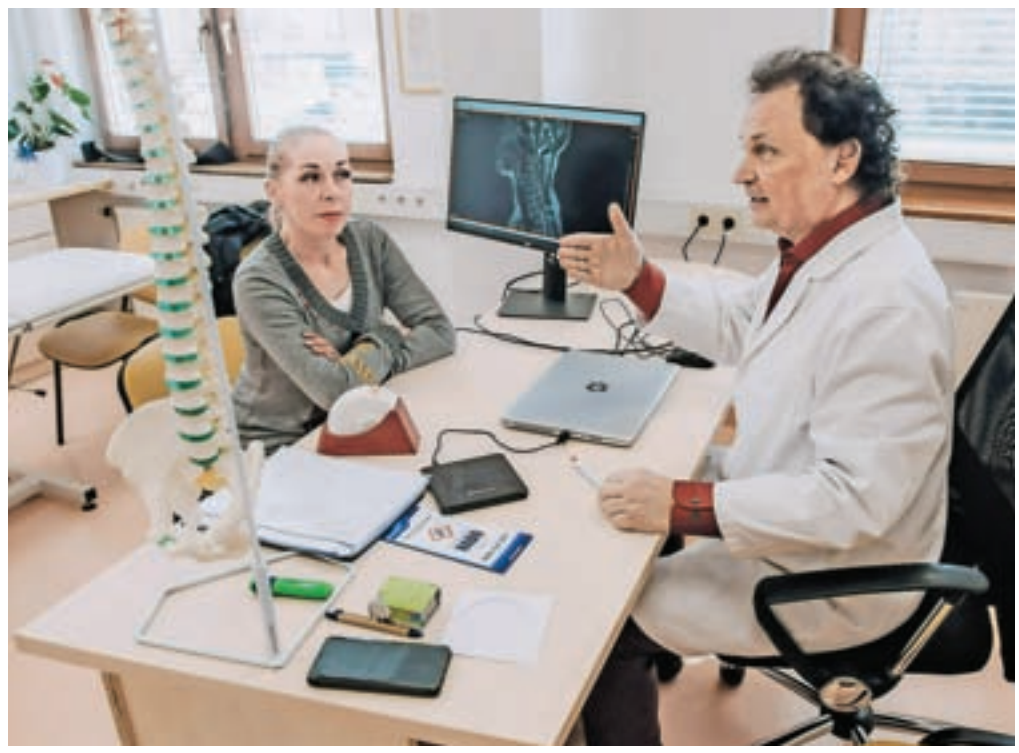

Pacientka Jasna Mahić na posvetu z Bernardom Nikšićem, mag. fizioterapije

Foto: Primož Pičulin

Jasna Mahić že po nekaj terapijah spi samo z enim vzglavnikom in nič več v polsedečem položaju. Bolečina se je zmanjšala, roka ne mravljinči več. »Prej sem vedno imela tudi občutek, kot da se ne morem čisto zravnati. Zdaj imam, ko globoko vdihnem, občutek, da pridem tudi do več zraka. Prijetno sem presenečena nad učinki že samo nekaj terapij v Nado centru zdravja.«

Znamo odpraviti vzrok bolečine

Življenje brez bolečin je moto Bernarda Nikšića. »Mi delamo v službi narave. Ko pride do določenih blokad v hrbtenici, pritiskov, imamo dovolj znanja in izkušenj, da pacienta teh mehanskih pritiskov (in bolečin) na živec osvobodimo. Bistvena razlika med našim načinom zdravljenja in klasičnim je ta, da mi delujemo vzročno (odpravljamo vzrok bolečin), klasična medicina pa deluje simptomatsko,« je pojasnil Nikšić.

Danes so bolečine v hrbtu eden od najpogostejših razlogov obiska pri zdravniku in najpogostejši razlog izostanka z dela, vzroki bolečin pa so lahko različni, pogosto profesionalno pogojeni, bodisi kot posledica pretežno sedečega načina življenja ali intenzivne fizične aktivnosti. Vse to lahko preveč obremeni hrbtenico.

Narava se prebuja, z njo pa tudi vrtičkarji. A bodite pazljivi!

V tem času se je tudi že začelo delo na vrtu. Vrtičkar pride iz uspavanega zimskega življenja tako rekoč čez noč v naglo aktivnost, na kar telo seveda ni pripravljeno. Telo ne more drugače, kot da se odzove z bolečino. Saj veste, kako lahko »štihne« v križu. Bolečina pa kar ne pojenja ... Ko je ta problem prisoten, je rešitev fizikalna terapija in njene metode, s pomočjo katerih v Nado centru zdravja zmanjšajo oziroma odpravijo bolečino. Bernard Nikšić vam bo rade volje povedal tudi, kako v prihodnje ravnati preventivno, da vam bo hrbtenica hvaležna.

Ne dopustite, da vas bolečina muči leta

»K nam prihajajo pacienti, ki so za klasično medicino praktično nerešljivi ali bi morali na operacijo. Od teh jih "rešimo" zagotovo vsaj 80 odstotkov. Če bi k nam prišli prej, bi bilo to za nas in za paciente samo še enostavneje in hitreje rešljivo, kot da jih bolečina muči mesece in leta. Rad bi še enkrat poudaril, da pri nas odpravljamo vzroke, ne posledic,« je sklenil Bernard Nikšić, obenem vesel, da v Ljubljano, kjer delujejo že skoraj leto dni, počasi prihajajo tudi pacienti na priporočilo svojih sorodnikov, prijateljev, znancev, v zgodnejši fazi svoje bolezni hrbtenice. Naj gre za hernijo diska, bolečine v križu, bolečine v vratnem delu hrbtenice, vrtoglavico, cervikobrahialni sindrom, skoliozo, išias, protruzijo in prolaps ...

V tem času se je tudi že začelo delo na vrtu. Vrtičkar pride iz uspavanega zimskega življenja tako rekoč čez noč v naglo aktivnost, na kar telo seveda ni pripravljeno. Telo ne more drugače, kot da se odzove z bolečino. Saj veste, kako lahko »štihne« v križu. Bolečina pa kar ne pojenja ... Ko je ta problem prisoten, je rešitev fizikalna terapija in njene metode, s pomočjo katerih v Nado centru zdravja zmanjšajo oziroma odpravijo bolečino.

NADO CENTER ZDRAVJA
+386(0)1 235-1-999
Zaloška cesta 167, LJUBLJANA
info@nado.si
www.nado.si
Odprti smo: PON-PET, 08:00 - 14:00 ali 14:00 - 20:00

CENTER ZA DEKOMPRESIJSKO TERAPIJO HRBTENICE V SLOVENIJI

Neoperativna Dekompresijska Terapija Hrbtenice (DTH) (raztezanje hrbtenice z ekstenzomatom) zdravi:

- √ bolečine v hrbtenici
- √ diskus hernijo
- √ spondilolistezo
- √ skoliozo
- √ mravljince v rokah in nogah
- √ išias
- √ degenerativne spremembe diska
- √ vrtoglavico in glavobole
- √ artrozo majhnih sklepov
- √ športne poškodbe

DTH - znanstveno dokazana kot najbolj učinkovita terapija pri degerativnih spremembah na hrbtenici.

NADO CENTER ZDRAVJA D.O.O., ZALOŠKA CESTA 167, LJUBLJANA

Terapija

Naravne metode za izboljšanje plodnosti

»Večina žensk trpi, ko imajo težave z zanositvijo. Tudi tiste, ki čakajo šele tri mesece. Pravijo, da je nezmožnost zanositve eden največjih stresov v življenju ženske in para. In kronični stres je velik razlog za nezmožnost zanositve. Tako nastane začarani krog,« pove Marija Ocvirk, dr. med., spec. ginekologije in porodništva, iz Term Dobrna. Svetuje terapijo s termalno vodo in naravnim zdravilnim blatom, ki lahko povečata uspešnost medicinskih postopkov.

Kot iz osebnih strokovnih izkušenj poudari specialistka ginekologije in porodništva Marija Ocvirk: »Delo v Termah Dobrna mi je odprlo pogled na različne zdravstvene in življenjske probleme žensk. Vsakodnevno se srečujem z mladimi ženskami, ki se odločijo, da bodo zanosile. V slogu z današnjim načinom življenja so že po treh mesecih poskušanja pogosto razočarane, včasih že prepričane, da imajo težave z zanositvijo. Potem so tu ženske, ki pridejo na sprostitev, ki imajo za sabo že veliko neuspelih poskusov in duševnega trpljenja, uspeha pa še ni.« Večina žensk seveda zelo trpi, ko imajo težave z zanositvijo. »V prejšnjem stoletju, še pred obdobjem umetne oploditve, so ob uradni medicini uporabljali naravne metode zdravljenja. In

Termalna kopel z zdravilnim blatom fangom zmanjšuje tudi vnetne procese. / Foto: arhiv Term Dobrna

marsikatera ženska je na ta način zanosila in rodila. Sedaj so naravne terapije in sproščanja telesa prepuščene posameznicam, ki se zavedajo njihovega ugodnega učinka na telo in duha. V naravna zdravilišča, kot so Terme Dobrna, so prihajale ženske s težavami neplodnosti že pred več stoletji in v sodobnih časih ponovno ugotavljajo, da je balneoterapija nepogrešljiva,« ugotavlja Ocvirkova, obenem pa opozarja, da kljub visoki tehnologiji in uporabi sofisticiranih metod žal zanositev ne uspe vedno. »Balneoterapija je tista dopolnilna metoda zdravljenja, ki lahko poveča uspešnost medicine. Z obravnavami v zdraviliščih dosežemo, da si prizadeti organi hitreje in popolneje opomorejo. Uspeh balneološkega zdravljenja je odvisen od naravnih terapevtskih faktorjev, s katerimi zdravilišče razpolaga.« Terapijo prilagodijo ženskam glede na njihove potrebe in izberejo takšno, ki ugodno vpliva na njeno duševno in telesno počutje. Zdraviliško zdravstvo v Termah Dobrna temelji na stoletni balneološki tradiciji, ki jo uspešno dopolnjujejo s terapevtskimi metodami moderne dobe. Tradicija temelji na naravnih faktorjih, zdravilnih lastnosti termalne vode (Ca, Mg-hidrogenkarbonat) s temperaturo 36 stopinj Celzija, peloidoterapiji, milem podnebju in neskončnem zelenilu gričevnate pokrajine, ki vrača moči.

Programi in obravnave pri težavah s plodnostjo

Termalni zdraviliški vrelec v Dobrni ima izredne fizikalno-kemijske lastnosti. Obravnave, ki jih predlagajo ženskam, so kompleksne in jih sestavljajo različne terapije: terapija z vodo (individualne kopeli v termalni vodi), peloidna terapija (fango ali močvirne obloge, fango ali močvirne kopeli), kinezioterapija (jutranja vadba pod vodstvom fizioterapevta, individualne vaje za telo in vaje po Keglu, vsakodnevni sprehodi po prečudoviti okolici), masaže s poudarkom na stimulaciji telesa in odpravi energetskih blokad ... Zato se je Dobrna uvrstila med najbolj priznana evropska zdravilišča za zdravljenje ženskih bolezni. Z velikim uspehom so se nekoč zdravile razne vrste neplodnosti, motnje menstrualnega ciklusa, ponavljajoči se splavi, vnetja jajčnikov, menopavzalne motnje in stanja po operacijah na jajcevodih in maternici v zvezi s sterilnostjo ter po izvenmaternični nosečnosti.

»Za ženske, ki imajo težave z zanositvijo, smo pripravili različne programe glede na ugotovljeni razlog. Imamo program v primeru policističnih jajčnikov, endometrioze, ginekoloških vnetij, pa tudi za stanja po operaciji in v nepojasnjenih primerih. Ker pa sprostitev potrebuje tudi partner, lahko skupaj prideta na program za oba in pa seveda na program v primeru moške neplodnosti,« svetuje Marija Ocvirk.

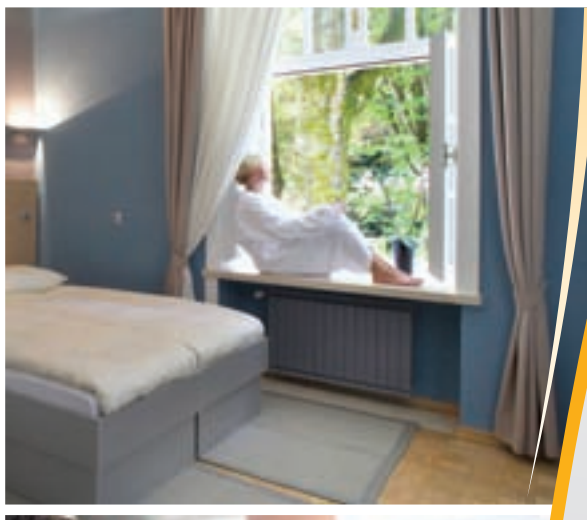

Terme Dobrna, termalno zdravilišče od leta 1403

ODDIH V SRCU NARAVE

POMLADNI ODDIH
Do 19. 04. 2019 in od 05. 05. do 21. 06. 2019.
1 x polpenzion in kopanje, že od
39,90 € oseba / noč (min. 2 noči)
- neomejen vstop v bazene
- 20 % popust na storitve masažno - lepotnega centra
- kopalni plašč v sobi
- živa plesna glasba (petek, sobota)
- polni penzion za doplačilo le 9,90 €

PRVOMAJSKI PRAZNIKI
Od 19. 04. do 05. 05. 2019.
1 x polpenzion in kopanje, že od
41,90 € oseba / noč (min. 2 noči)
- neomejen vstop v bazene
- do 2 otroka bivata brezplačno, v sobi z dvema odraslima osebama
- animacija za otroke in odrasle: vodne igre, tematske kreativne delavnice, pohodi v okolico, obisk farme jelenov in čebelarja

V DVOJE JE LEPŠE
Do 30. 12. 2019.
2 x polpenzion in kopanje, že od
263,00 € 2 osebi / 2 noči
- neomejen vstop v bazene
- 1 x romantična strežena večerja
- 1 x masaža ljubezni v dvoje ali 1 x romantična kopel
- 2 x vstop v Deželo savn na osebo
- živa plesna glasba (petek, sobota)

Rezervacije: 080 22 10
www.terme-dobrna.si

Okolica Term Dobrna nudi obilo priložnosti za aktiven oddih.

Trim steza z vadbenimi postajami, 200-letni zdraviliški park, pohodniške in kolesarske poti...

SLOVENIA GREEN ACCOMMODATION

TERME DOBRNA
HOTELS, SPA & MEDICAL CENTRE
SINCE 1403

MEGLENI PLJUSK

Megla in slabo vreme nista pregnala najpogumnejših smučarjev in kolesarjev, ki so se udeležili letošnjega Plaža Splash Challengea.

Aleš Senožetnik

Konec zimske sezone na Krvavcu tradicionalno zapečatijo z atraktivnimi skoki v snežni bazen, vsakokrat pa se najde tudi nekaj junakov, ki se s smučmi zapeljejo čez vodno gladino. Dogodek, ki smo ga do lanske sezone poznali pod imenom Luža, je tokrat brez soorganizatorja društva Dobr potekal pod novim imenom Plaža Splash Challenge. Čeprav ga je ekipa RTC Krvavec nekoliko osvežila, pa rdeča nit ostajajo snežni bazen in tekmovalci, ki se ne bojijo pristanka v mrzli vodi.

Letos jo je organizatorjem nekoliko zagodlo vreme, saj je bila v soboto krvavška Plaža odeta v meglo, a to najpogumnejših ni ustavilo. Izziva se je udeležilo 25 tekmovalcev, čez snežni bazen pa se je pognal tudi direktor RTC Krvavec Janez Janša. Za največje navdušenje gledalcev pa je poskrbel Cene Prevc, sicer eden od žirantov, ki so ocenjevali slog in izvirnost tekmovalcev. A ob koncu tekmovanja se je srednji izmed bratov Prevc pognal tudi po skakalnici in, kot se za skakalnega asa spodobi, navdušil s svojim skokom, skoraj predolgim za krvavški snežni bazen.

Kravca s Krvavca in ekipa organizatorjev

Letos so se smučarjem sicer prvič pridružili tudi kolesarji, s čimer so organizatorji želeli spomniti, da zaključek zimske sezone pomeni napoved toplejših dni, s tem pa odprtje kolesarske sezone, ki z dobro urejenimi progami privablja vse več adrenalinskih navdušencev, tako začetnikov kot tudi starih mačkov.

»Glede na to, da nam vreme ni bilo najbolj naklonjeno, smo z obiskom zadovoljni, še posebno pa smo veseli, da se je dogodka udeležilo tudi nekaj kolesarjev, tako da bomo kolesarski del tekmovanja prihodnje leto gotovo ponovili,« nam je povedala vodja marketinga na Krvavcu Špela Janša.

Tekmovalnemu delu je sledil zabavni del na Plaži, s tem pa so uradno zaključili smučarsko sezono, v kateri so s kabinsko žičnico prepeljali 185 tisoč potnikov in jo glede na dokaj zeleno zimo ocenjujejo kot uspešno. Priložnost za zadnje smučarske zavoje bo, če bo vreme dopuščalo, sicer še ta konec tedna, ko že odpirajo poletno sezono. »Proge Rock n Flow, Muci in Bambino so že dobile prvo pomoč in že pričakujejo prve kolesarske navdušence. Letošnja »poletna« novost pa bo tudi avtobusna povezava med prestolnico in spodnjo postajo žičnice, ki bo najbolj razveselila družine in turiste,« je še povedala Špela Janša.

Letos so se izziva udeležili tudi kolesarji. Nekateri so v bazen skočili s slogom.

Tudi gledalci so uživali v vragolijah tekmovalcev.

Plaža Splash Challengea se je udeležil tudi Cene Prevc ...

... in s skokom v snežni bazen navdušil obiskovalce.

Knjižna uspešnica na velikih platnih: Prvič

Knjižna zbirka Prvič je sestavljena iz štirih knjig in ta trenutek navdušuje bralce v kar štiridesetih državah po svetu. V Sloveniji bomo lahko istoimensko filmsko različico gledali na velikem platnu na ekskluzivni premieri v Cineplexxu Kranj v petek, 12. aprila, ob 20. uri. Bo pa v znamenju filma Prvič tudi aprilski Ladies night – ravno tako v Kranju. Dame se bodo tako ob filmu lahko družile 18. aprila ob 20. uri. Film Prvič je posnet po svetovnem knjižnem fenomenu, ki pripoveduje zgodbo Tesse Young, predane študentke, vzorne hčerke in svoji srednješolski ljubezni zvestega dekleta. Ko pa vstopi v svet študija, se že v prvem semestru njen varni svet poruši: spozna namreč skrivnostnega in motečega upornika Hardina. Dvomiti začne o vsem, v kar je verjela, in začne si postavljati vprašanja, kaj sploh hoče od življenja ...

Prizma optimizma v Medvodah

Prizma optimizma, razvedrilna oddaja Radia Slovenija, bo v soboto, 13. aprila, ob 20. uri gostovala v Kulturnem domu Medvode. Ob Big Bandu RTV Slovenija bosta nastopila glasbena gosta Iva Stanič in Tomaž Domicelj ter Ježkova nagrajenca Sašo Hribar in Tilen Artač. Voditelj bo Milan Krapež. Oddajo, ki je lani praznovala že štirideset let obstoja, bodo neposredno prenašali na prvem radijskem programu.

MULARIJA

RUBRIKO MULARIJA ureja Mateja Rant.
Pišite ji na mateja.rant@g-glas.si.

PESMI MLADIH

Ni te

Povsod si,
a nikjer te ni.

Kje si,
ko te potrebujem?

V mojih neprespanih nočeh,
ko misli begajo
do skrajnih meja.
In tišina noči molči
kot zaprti grob.

Povsod si,
a nikjer te ni.

Kje si,
ko moja krila ne letijo?

Premagovanja dan za dnem.
Skrita v tisočerih zanikanjih
in pričakovanjih
po boljšem jutri.

Povsod si,
a nikjer te ni.

Janez

Res nas še čaka deževni april, a pomlad je že v zraku in češnje cvetijo. Naj deževni dnevi sperejo in prečistijo vso žalost, ki se je morda naselila v nas. **Meta**

Pesmi pošljite na elektronski naslov
pesmi.mladih@gmail.com ali na naslov:
Gorenjski glas, Nazorjeva ulica 1, 4000 Kranj.

PO RECEPTIH BABIC

Tradicionalne jedi, značilne za posamezno regijo, ki jih tudi letos v okviru projekta Kuhnapato osnovnošolci pripravljajo za svoje sošolce v šolskih kuhinjah, zdaj predstavljajo tudi javnosti.

Mateja Rant

Štiri ekipe iz dveh gorenjskih osnovnih šol so pretekli petek kuhale tudi v Kranju, in sicer so obiskovalcem enega od trgovskih centrov predstavili tradicionalne gorenjske jedi, prilagojene za sodobni čas. Projekt Kuhnapato po besedah Anke Peljhan iz društva Vesela kuhinja poteka že deveto leto pod okriljem nacionalnega programa Dober tek, Slovenija, sofinancira ga tudi ministrstvo za zdravje, pokroviteljstvo nad projektom pa je prevzel Spar Slovenija.

Zadnja tri leta učenci ne le spoznavajo tradicionalne jedi, ampak jih v šolskih kuhinjah ali gospodinjskih učilnicah tudi sami pripravljajo. »Enkrat ali tudi večkrat na mesec za svoje sošolce pripravljajo zdrava tradicionalna kosila,« je razložila Anka Peljhan in dodala, da so s tem nadgradili tradicionalni slovenski zajtrk, ki ga v šolah pripravijo le enkrat letno. »V enem dnevu je namreč težko nekoga motivirati za spremembo prehranjevalnih navad.« Recepte za jedi, ki so jih mladi v petek pripravljali tudi pred širšo javnostjo v Kranju, so poiskali pri svojih starih starših in starejših sorodnikih ali znancih ter jih prilagodili današnjim potrebam telesa. »Del maščob, ki so jih včasih uporabljali v velikih količinah, nadomestijo z zelenjavo, namesto pšenične moke uporabijo kašo ali drugo vrsto moke in podobno,« je razložila Anka Peljhan in dodala, da je poudarek na sezonski in lokalni hrani, jedi prilagodijo tudi letnim časom.

Učenci so tokrat »jedi iz babičine kuhinje« pripravljali kar pred obiskovalci. / Foto: Gorazd Kavčič

Učenci iz OŠ Staneta Žagarja Lipnica in OŠ Gorje so tako v petek pred mimoidočimi v trgovskem centru pripravljali segedin s kruhovimi cmoki, zelenjavno šaro in ajdove žličnike, telečjo obaro z zdrobovimi žličniki ter slivove cmoke in govnač. »Želimo, da otroci vzljubijo te jedi in zanje navdušijo še svoje sošolce, pa tudi širšo okolico.« Za ta projekt so lani tako dobili celo priznanje Evropske komisije, saj so ga uvrstili med deset najboljših projektov v Evropi za spodbujanje zdravega in trajnostnega načina življenja pri mladostnikih.

POTOVANJA • VINO • HRANA • DOGODIVŠČINE • MOŠKI • ŽENSKE • POTOVANJA • VINO • HRANA • ŽENSKE

Prijetno presenečenje sredi Atlantika: Madeira (5)

UŽITKI ZA VSA ČUTILA

Ernesta Koprivc

Madeira je na svoj naziv otok večne pomladi oz. rajski vrt lahko upravičeno ponosna. Vreme je odvisno od izpostavljenosti soncu, vlažnosti in povprečne letne temperature, zato obstajajo precejšnje razlike med severnim in južnim delom otoka. Tako sredi januarja na južnem delu uživaš v pravem poletju, medtem ko je severni del v istem času odet v meglo in kar precej hladen. Če bi bila velikan, bi se noge nenehno grele na soncu, glava bi tičala v oblakih ali megli, ko pa bi zapihalo okoli ušes, bi uzrla najbolj božanski razgled na modrino okoli sebe. Otok je odet v neskončno zeleno barvo, ki ti že takoj ob prihodu da vedeti, da si priletel v eksotični vrt, v katerem te bo biotska raznovrstnost navduševala za vsakim ovinkom. Kljub temu da je otok ena sama strmina, ki jo ločujejo globoke doline, so otočani izkoristili vsako zaplato ravne površine, jo ogradili v terase, tako da ne moreš spregledati neskončnih nasadov banan, vinogradov ter mediteranske zelenjave. Čar otoka je tudi v tem, da nenehno nekaj cveti. Različne vrste rož so zasajene po vsem otoku, ki te s svojo lepoto nenehno »držijo« v rahlo romantičnem stanju.

Z vso to zeleno eksotiko je neločljivo povezana tudi hrana. Madeira je prava kulinarična poslastica, kjer pridejo na svoj račun tako ljubitelji mesa in rib kot zelenjave, cene pa so primerljive z našimi. Pogoj je, da imate radi česen, ki je njihova najljubša začimba. Ljubitelji rib nikakor ne smejo izpustiti lokalne specialitete – ribe esodi, ki je videti naravnost grozljivo, na krožniku pa se prelevi v pravo delicijo. Mesojedi si bodo sline cedili ob espetadi, ki je videti kot velik ražnjič na dolgi kovinski palici. Navdušena sem bila nad milho frito, pečeno polento z začimbami, olivnim oljem in česnom. Tipičen prigrizek je bolo do coco, popečen kruh, namazan z maslom in česnom, ki gre odlično k lokalnemu pivu Coral, ki ga na Madeiri varijo že od leta 1872.

Eksotika

Madeira je bila nekoč največja izvoznica sladkorja v Evropi, tako da še danes najdemo nasade sladkornega trsa. Danes iz njega izdelujejo rum, ki je glavna sestavina tradicionalne žgane pijače poncho, ki zna biti včasih precej močna. Toplo priporočam tudi obisk največje tržnice v Funchalu, kjer najdeš sladke banane, pasijonke, ki jih tukaj križajo z različnimi vrstami sadja, mango, papajo ... Sama sem prvič okusila anono, nad katero sem bila popolnoma navdušena. Cene na tržnici so precej zasoljene, zato se raje sprehodite do bližnjih ulic, kjer znajo biti cene sadja za polovico nižje. Madeira sicer ni ena najcenejših destinacij, a je vredna vsakega porabljenega evra. *(Konec)*

Tržnica v Funchalu

Esodi: riba, grda kot vrag, a na krožniku prava poslastica

GLASOV ODER

NE ČAKAJ NA MAJ

V avli Osnovne šole Naklo je potekala tradicionalna Revija pevskih zborov občine Naklo.

Samo Lesjak

Vsako leto zborovsko revijo gosti drug kraj v občini, letos so jo pripravili v Naklem, v avli tamkajšnje osnovne šole. Organizacijske niti so tokrat brezhibno prepletali Špela Eržen z Osnovne šole Naklo, predsednica Kulturnega društva Dobrava Naklo Katja Bevk, ki je tudi povezovala program prireditve, ter vsestranski Simon Črnilec, ki je bil tudi v vlogi ocenjevalca zborov v komisiji, katere član je bil tudi glasbenik Primož Gnidovec. V zaodrju so za nemoten potek skrbele Eva Gros kot vodja odra, Laura Lavrič kot vodja zaodrja ter Maja Štojs iz Ljubljane kot profesionalna odrska asistentka. Hostesna služba, katere vodja je bila Ana Ivanc, je skrbela za udobje obiskovalcev, ki so napolnili avlo, ob koncu pa so bili deležni tudi domačih kulinaričnih dobrot.

Uvodni nastop na reviji je pripadel Mladinskemu pevskemu zboru OŠ Naklo. / Foto: Gorazd Kavčič

Marljiva organizatorska ekipa tokratne Revije pevskih zborov v Naklem / Foto: Gorazd Kavčič

Vsak izmed zborov se je predstavil s po dvema pesmima, od tradicionalnih ljudskih pa do popularnih skladb. Nastopili so Mešani pevski zbor Dobrava Naklo, Mešani pevski zbor FS Društva upokojencev Naklo, Mladinski in Učiteljski pevski zbor OŠ Naklo, Pevke ljudskih pesmi FS Podkuca, Godci FS Podkuca, Ljudski pevci odrasle FS Podkuca, Mešani cerkveni pevski zbor Podbrezje, Moški pevski zbor Triglav Duplje in Ženski pevski zbor Dupljanke. Kot je povedala Špela Eržen, je bil posebnost tokratne prireditve nastop kar štirih vokalnih skupin pevcev ljudskih pesmi. Mlade pevke ljudskih pesmi FS Podkuca so sicer v jeseni s svojim izvrstnim nastopom na regijskem srečanju pevcev ljudskih pesmi in godcev ljudskih viž dosegle državno raven in zasluženo prejele zlato priznanje, kot vsi ostali nastopajoči pa so navdušile tudi tokrat.

»Organizatorji smo s prireditvijo zadovoljni, program je potekal po načrtu, tudi z obiskom smo zadovoljni, nastopi so navdušili, zbori pa bodo strokovno oceno prejeli v naslednjih dneh,« je sklenil Simon Črnilec. Revije se je udeležil tudi župan občine Naklo Ivan Meglič, ki je nagovoril vse zbrane, se jim zahvalil ter poudaril pomembnost tovrstnih prireditev, ki bogatijo našo kulturno dediščino ter dvigujejo kulturno raven kraja ter celotne regije, vsem zborovodjem ter korepetitorjem pa je podeli tudi posebna priznanja.

Happy Old McWeasel v Klubaru

Kranj – V soboto, 13. aprila, bo ob 21. uri v KluBaru koncert zasedbe Happy Old McWeasel. Sedemčlanska skupina z mešanico panka, roka in folk glasbe že več kot desetletje podira rekorde tako na domačih kot tujih odrih. Udaren vokal, močna ritem sekcija ter prefinjenost in navihanost violine, banja in harmonike je kombinacija, ki navdušuje in občinstvo polni s pozitivno energijo. V KluBaru pa bodo s koncerti v aprilu nadaljevali tudi v naslednjih petkovih ter sobotnih večerih: v soboto, 20. aprila, bo nastopila skupina Šank Rock, v petek, 26. aprila, pa zasedba Made in Yugoslavia.

Finale državnega prvenstva Mažoretne in twirling zveze Slovenije

Kranj – V soboto in nedeljo, 13. in 14. aprila, bo od 9. ure naprej v Športni dvorani na Zlatem polju potekal finale 19. odprtega državnega prvenstva Mažoretne in twirling zveze Slovenije, ki predstavlja tudi kvalifikacije za mednarodne tekme. Tekmovanja se bo udeležilo tudi štiriindvajset članic Mažoretnega in twirling kluba Kranj, ki bodo nastopile v kategoriji freestyle, par in skupina. Kot je dejala mentorica Ingrid Čemas, tekmovalke čaka kar dvanajst finalnih nastopov, kar predstavlja za članice kluba zelo velik napredek.

Foto: arhiv Mažoretnega kluba Kranj

Na državnem prvenstvu bodo nastopile tudi članice Mažoretnega in twirling kluba Kranj.

Plesno-gledališka predstava Biti jaz

Ljubljana – V ponedeljek, 15. aprila, bo ob 19. uri v Kosovelovi dvorani Cankarjevega doma plesno-gledališka predstava Biti jaz v izvedbi plesne skupine Migetalkarji, ki deluje pod okriljem kranjskega KD Qulenium.

Utemeljitelj modernega pesništva

Peter Colnar

Francoski pesnik Charles Baudelaire se je rodil 9. aprila leta 1821. S svojo znamenito zbirko Rože zla velja za enega največjih pesnikov 19. stoletja in za utemeljitelja modernega pesništva, to je simbolizma in nadrealizma.

Živel je v večnem sporu z očimom, ki ga je, ko je bil star dvajset let, poslal na potovanje po Afriki, da bi ga odvadil boemskega življenja. Ni pomagalo. Ko je postal polnoleten, mu je očetova dediščina omogočala, da se je posvetil književnosti. V svoji poeziji je zavestno zavračal vse vsakdanje in ustaljeno. Odkrival je lepoto in privlačnost nenormalnega, skrivnostnega, grdega, zlega, bolnega in splošno negativnega.

S pisanjem je le skromno zaslužil in je zato živel v pomanjkanju. Poročil se ni nikoli, med nekaj intimnimi zvezami pa je treba omeniti ljubezen do mulatke Jeanne Duval. Z njo je živel z nenehnimi prekinitvami razmerja, vendar ji je pomagal do konca življenja. Do žensk je imel odvračajoč odnos, tako kot je negativno vrednotil naravo.

V svetu se je počutil tuj, saj meščanski razred ni delil z njim »njegovega« čuta za lepoto in umetnost. Zanj lepota ni bila povezana z resnico in dobroto. Lepoto je ločeval od dobrega, estetiko od etike, odmikal se je od narave in opeval velemesto. Njegova poezija pripoveduje o nadvse trpinčeni, razdvojene osebnosti.

Že ob vpisu v univerzo se je okužil s spolno boleznijo, svoj davek pa so zahtevali tudi dolgoletno uživanje lavdanuma, revščina in stres. Leta 1848 se je udeležil revolucije. Kasneje je bil obsojen zaradi nemoralnih pesmi. Zašel je v dolgove in se do smrti prepiral z založniki. Po svoji življenjski poti je bil zgled »prekletega umetnika«. Zadnji dve leti svojega življenja je preživel delno paraliziran v »maisons de santé« v Bruslju in Parizu, kjer je njegovo življenje ugasnilo leta 1867. Ljubitelji poezije se še danes ustavljajo ob njegovem poslednjem počivališču na pokopališču Montparnasse v Parizu.

Nekoč ga je neka priletna gospa vprašala: »No, gospod Baudelaire, koliko let bi mi prisodili?« Pesnik se je vljudno nasmehnil in odgovoril: »Le zakaj naj bi vam jih še prisojal, ko jih imate že brez tega dovolj.«

Ta čudoviti nori svet

Pregovori in reki

- **Sledovi mnogih zločinov vodijo v prihodnost. (Stanislav Jerzy Lec)**
- **Kdor se pred enim priklanja, kaže drugemu hrbet. (turški pregovor)**
- **Ženska lahko zapusti moškega, svoje obleke pa nikoli. (Erich Maria Remarque)**
- **Nič ni vredno pridobiti za stalno, razen smeha in ljubezni prijateljev. (Hilaire Belloc)**

Smeh ni greh

- **»Znašel sem se v zelo težkem položaju. Moja tašča in jaz ...«**
  »Že vem. Sprla sta se ...«
  »Ravno to me skrbi. Kako to, da se še nikoli nisva sprla?«
- **»Ali ti ni jasno, da hodi Stane s teboj samo zaradi denarja?«**
  »Ni res. Poročil bi me, četudi ne bi imela ničesar.«
  »Potem je pa še večji osel, kot sem mislila.«
- **Nasvet mladim nevestam: »Ljubite svojega bližnjega – seveda po tem, ko ste prepričane, da mož ne bo nepričakovano prišel.«**

PRAZNOVANJA

LAŽJI SUDOKU

3		5	8				1	
	8		9	7		4	5	
6				1		3	9	
		9	7			5		
	7		3		9		2	
		1			8	6		
	5	6		8				2
	2	3		9	4		8	
	1				2	7		4

Rešitev:

3	9	5	8	4	6	2	1	7
1	8	2	9	7	3	4	5	6
6	4	7	2	1	5	3	9	8
8	6	9	7	2	1	5	4	3
5	7	4	3	6	9	8	2	1
2	3	1	4	5	8	6	7	9
4	5	6	1	8	7	9	3	2
7	2	3	6	9	4	1	8	5
9	1	8	5	3	2	7	6	4

TEŽJI SUDOKU

2		5	9			4		
8			1	2				
	4			5		6		
						8	7	9
	5						3	
1	9	8						
		3		1			4	
				7	6			8
		6			5	2		

Rešitev:

2	1	5	9	6	3	4	8	7
8	6	7	1	2	4	3	9	5
3	4	9	8	5	7	6	2	1
6	3	2	5	4	1	8	7	9
7	5	4	6	9	8	1	3	2
1	9	8	7	3	2	5	6	4
5	8	3	2	1	9	7	4	6
4	2	1	3	7	6	9	5	8
9	7	6	4	8	5	2	1	3

Navodilo za reševanje: v kvadrate vpišite števila od 1 do 9 tako, da se ne bo nobeno število ponovilo ne v vrstici ne v koloni ne v enem izmed odebeljenih devetih kvadratov.

Sestavil: B. F.

Novorojenčki

Minuli teden se je v obeh gorenjskih porodnišnicah rodilo 35 novorojenčkov. **V Kranju** je prvič zajokalo 16 dečkov in 12 deklic. Najtežji je bil deček, ki je tehtal 4410 gramov, najlažji deklici pa je tehtnica pokazala 2170 gramov. **Na Jesenicah** se je rodilo 5 dečkov in 2 deklici. Najtežja je bila ena od deklic, ki je tehtala 4540 gramov. Najlažji je bil deček, ki mu je tehtnica pokazala 3530 gramov.

TANJIN KOTIČEK

ŠOLA VEDEŽEVANJA IZ CIGANSKIH KART

Imamo karte Hrepenenje, Sodnik in Ljubezen. Pri uradnih kartah nam navadno naredi dvom čustvena karta. Sodnik v tem primeru predstavlja nas same in naše odločitve. Ali se bomo odločili vztrajati naprej na isti poti ali pa bomo naredili kaj v tej smeri, da se nam izpolnijo srčne želje? V teh treh kartah ni odgovora, ampak že samo razmišljanje o tem pomeni korak naprej. Veselje, Zvestoba, Poroka – obeta se večje družinsko praznovanje, krst, rojstni dan, poroka, osebne obletnice in podobno. Bolezen, Sovražnik, Ljubica – oseba, ki je osebno, čustveno zelo na tleh. Ni nujno, da je ženskega spola. Svetuje se sprememba okolja vsaj za nekaj časa. Oseba vse preveč da na mnenje okolice, namesto da bi se vprašala, kaj si sama resnično želi. V tem primeru ne gre za fizične zdravstvene težave. Bolj za borbo s samim seboj. Mislec, Hiša, Izguba – oseba, ki veliko premišljuje in ničesar ne naredi. Se počuti ujeto v svojem domu in okolju, v katerem ne more nič spremeniti. Svetuje se pogovor z nevtralno osebo. Darilo, Smrt, Nenadna sreča – čustvene izjave, izpovedi in čustva, ki se do sedaj niso razkrila. Spremembe, ki niso pričakovane. Potrebne bodo hitre odločitve, saj to dobro obdobje ne bo trajalo večno. Bo omejen čas in dvomi niso potrebni. Ljubimec, Božje oko, Nesreča – moška oseba je nesrečna in razočarana, ker so se podrli načrti, ki so prinašali veliko upanja. Na naslov tanja.70@hotmail.com ali na Gorenjski glas s pripisom »šola vedeževanja« in svojo šifro pošljite tri, pet ali sedem poljubnih kart ali pa karte za druge sisteme, ki ste jih doslej že spoznali.

Srečno! Vedeževalka Tanja

SREČNI DNEVI SO SE NADALJEVALI

Peter Militarev, umetniški vodja pirniškega gledališča, je praznoval osemdeseti rojstni dan. V KUD Pirniče so se mu poklonili ob svetovnem dnevu gledališča z dogodkom Ves svet je oder.

Maša Likosar

Foto: Primož Pičulin

Na odru pirniškega gledališča OTH so se Petru Militarevu poklonili številni igralci.

Peter Militarev, rodil se je 6. januarja 1939, je zagotovo eden najbolj priljubljenih režiserjev, ki delujejo na gorenjskih ljubiteljskih gledaliških odrih. V svoji dolgoletni karieri se je razdajal tudi po različnih koncih Slovenije in v zamejstvu, vselej pa je ostajal zvest svojim Pirničam in domačemu Odru treh herojev (OTH). Z gledališčem se je prvič srečal kot igralec v igri Tinče in Dinče leta 1946, ko mu je bilo sedem let. Od tedaj je stalen član KUD Pirniče. Igranje je bilo na neki način že prej prisotno v njegovi družini. Mama je bila upraviteljica šole in je po drugi svetovni vojni režirala nekaj predstav.

Predstava Srečni dnevi je bila njegova prva predstava, ki jo je leta 1959 postavil na oder. »Srečni dnevi so se od tedaj redno nadaljevali in sledilo je bogato obdobje, ko smo ustvarili gledališče OTH s skupino, ki je bila uveljavljena tako pri nas kot v Evropi,« je povedal Militarev, ki je življenje nedvomno posvetil gledališču, saj samo v Pirničah beleži 160 gledaliških režij. »Gledališče mi pomeni – ne morem reči vse – znotraj ene poti pa veliko. Od razmišljanja, soustvarjanja, delanja osebe same. Je tudi borba s svetom, ljudmi in samim seboj,« pravi Militarev in doda: »Življenje umetnika je včasih lahko nevarno. Predvsem kar se tiče družine in tudi okolice, ker si v določenih trenutkih prepuščen sam sebi.« Peter Militarev se je ves čas gledališkega udejstvovanja ukvarjal tudi z gledališčem otrok in očitno je, da je mladim bodočim gledališčnikom vzor. »Na delavnicah na otroke prenašam vrednote osebnosti, komunikacije in vrednotenje pojma jezika. Poskušam jim pojasniti, kaj jezik je, saj jezik ni le beseda, je misel – in to je tisto, kar želim vzbuditi pri mladih.« Militarev otroških predstav nikoli ni režiral sam. »Mlade sem le vodil in to so predstave, ki so nastale iz njih samih.«

Ob svetovnem dnevu gledališča in v počastitev Petra Militareva je konec marca na odru pirniškega gledališča OTH nastopilo 15 igralcev, tako diplomiranih kot ljubiteljskih, med njimi Janez Škof, Alenka Bole Vrabec, Urška Hlebec, Andrej Kurent, Nadja Strajnar Zadnik in drugi. Uprizorili so odlomke predstav, ki jih je v svoji dolgoletni karieri režiral Peter Militarev, in s tem v eni predstavi prikazali pregled njegovega preteklega dela. Ob osemdesetem življenjskem jubileju je Kulturno-umetniško društvo Pirniče Petru Militarevu podarilo njihovo najvišje priznanje Ostrovrharjevo listino. »Spal ne bom, še me boste videli. Že razmišljam o naslednjem projektu, ki ga bomo soustvarili skupaj z našimi najmlajšimi,« je še zaupal Peter Militarev.

TANJA ODGOVARJA

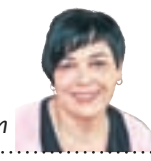

tanja.70@hotmail.com

Lahko se udeležite tečaja vedeževanja.
Naročniki Gorenjskega glasa, izkoristite popust v višini 10 %. Za več informacij čim prej pokličite Tanjo na tel. št.: ***040 514 975***
Gorenjski Glas
www.gorenjskiglas.si

»Pravica«

Že pred leti sem vas prosil za pomoč. Že takrat ste mi rekli, da bom v zadevi, ki se je zgodila pred časom, jaz zmagovalec. Oziroma da bo pravica na moji strani. Sedaj se vse to dogaja in me zanima, ali bo spet brat dosegel vse ali pa bo tudi pri meni pravici zadoščeno. Njegov pohlep nima meje. Vse lepo želim.

Žal vam moram potrditi, kar že dobro veste sami – in to je, da je vaš brat pohlepen preko vseh zdravih meja. Vse ima in hoče še več. Ob tem pa niti ne pomisli, da ste vi kaj oškodovani ali pa da tudi vam morda kaj pripada iz naslova dediščine. Polagam vam na dušo, da se ne pustite odgnati in takoj povejte svoje stališče. Brat je navajen, da vedno popustite in se ne borite zase. Presenetili ga boste in tako boste takoj zmanjšali njegovo orožje, saj je prepričan, da boste tudi tokrat tiho in slepo sledili njegovim navodilom. Kot vidim, bo dediščina pravično razdeljena in ne boste ostali praznih rok. Ne pozabite pa, da brat žal stalno razmišlja, kako bi vas prenesel okrog, in niti ne pomisli, da kaj dela narobe. Vse se dobro zaključi. Želim vse dobro.

»Razočarana«

Hvala, Tanja. Kar nekako sem v zadnjem času oživela. Sem pa zopet brez službe, kot ste mi tudi napovedali v zadnjem odgovoru. Razlog je bil, da sem prestara. Ostal mi je priokus, kaj sploh lahko še pričakujem. Doma sem razvalina in se sprašujem, kam, zakaj sploh še živim. In seveda sem spet čisto na tleh. Upam, da bo s sinom in hčerko res tako, kot ste že napovedali.

Nikar ne bodite tako žalostni. Ta zadnja služba naj vam bo potrditev, da ste še vedno sposobni opravljati delo in da niste za med staro šaro. Delo, ki ste ga opravljali, je bilo zelo zahtevno in pomembno. Prek javnih del boste dobili novo zaposlitev, brez skrbi. O vas so govorili samo pohvalno in lahko ste ponosni nase. Zaradi sina se ne obremenjujte preveč, saj bo v šoli uspešen. Pustite ga pri miru in nikar ga preveč ne sprašujte, na ta način se bo bolj zavedal, da je samo on sam odgovoren za svoje ocene in splošen uspeh. Hčerka bo dokončala študij in vsekakor bo spoznala pravega fanta ter si ustvarila družino. Že v tem letu ima zelo dobre obete. Vas, draga moja bralka, pa naj spomnim, da je življenje lepo, in vse, kar vas obdaja, je pomembnejše, kot si mislite. Živite ta trenutek in iz vsakega dneva izkoristite vse najboljše in najlepše. Kajti vse enkrat mine. Tudi žalost, solze in trpljenje. Lepo vas pozdravljam in imejte se radi.

»Abraham«

Letos bom imela okroglo obletnico. Zanima me, ali mi bo šlo vse po načrtu. Nočem več nikoli biti razočarana.

Rojstni dan se hitro bliža – in kot je videti, imate docela dodelan načrt. Ne skrbite, vse bo šlo tako, kot ste si zamislili. Ljudje, od katerih tega ne pričakujete, vas bodo zelo presenetili. Razočarani ne boste več, saj tega enostavno več ne dovolite. Vse najboljše in srečno.

NAGRADNA KRIŽANKA

ČADEŽ

MESNICE ČADEŽ Kranj Koroška c. 26 | **Škofja Loka** Kapucinski trg 4 (Nama) | **Jesenice** Cirila Tavčarja 6 | **Bohinjska Bistrica** Triglavska 36 (Spar partner Čadež). Naše mesne izdelke lahko kupite tudi v trgovinah E. Leclerc, SPAR, MERCATOR, NAMA. www.mesarstvo-cadez.si

Po šunko, prato, gorenjski želodec in druge praznične dobrote v Mesarstvo Čadež pohitite, da mize za veliko noč si bogato obložite. Seveda te sedaj pri nas po občutno nižjih cenah dobite.

Za prste oblizn't

www.mesarstvo-cadez.si

GORENJSKI GLAS	BARSKI PLESALEC, GIGOLO	DEČEK S ČUDEŽNO SVETILKO	MANJ KOT ENA	PESNIK ZAJC	FIZIKALNA KRIVULJA	VODNA ŽIVAL S KLEŠČAMI									
NEKDANJI OROŽNIK	23														
HOMERJEV EP					21										
NAŠA BIVŠA MISICA (NEDA)															
OSKAR DEV / AMERIŠKI DRAMATIK (IRVIN)			2. IN 1. VOKAL / POMAKNI-TEV	22		MESTO V RUSIJI									
SESTAVIL: F. KALAN	MANJŠI SLAP	VOJAŠKO STRANIŠČE NA PROS-TEM	VZDEVEK ONASSISA	KMEČKO NASELJE	JUŽNO-AMERIŠKI INDIJANCI	STEVEN TYLER	SVET, ZEMLJIŠČE	OPRIJETE SPODNJE HLAČE					BRANE OBLAK / PRIREDITEV Z OGLEDOM		
STROK. ZA SLAVIS-TIKO		3						PLAČILO ZA AVTOR-SKO DELO / NOSILEC			15				
OSAMA OB OKUŽBI							18			ŠPANSKA PRINCESA	BIVŠI TENISAČ WILANDER				
OTIŠČANEC						AMERIŠKA IGRALKA (MISTY) / ZAPISEK					ABRAHA-MOV SIN / RIŽEVO ŽGANJE	4			
ČRT REBERŠAK			VEČJA MOTIKA ZA KOPANJE	PEVKA ERBUS / NAJVEČJA CELINA					RIBIŠKA VRVICA / SL. TROBEN-TAČ (ANTON)					KRATKO-TRAJNA NEZAVEST	RAČJI SAMEC
PEVKA ZORJAN					AZIJSKI POLOSEL / IDA KRA-VANJA (I. R.)		10					TRENJE / IGRALEC ŽNIDARŠIČ			
ORGANSKA SPOJINA	16						DEL POS-TOJNSKE JAME / TRAVNIK OB VODI							12	
DENARNA SREDSTVA								MESTO NA HRVAŠKEM / ANGLEŠKI PLEMIČ	9			6			
ČAKOVEC IBERT ILOVIK INOZIT SHAW	PESEM BENEŠKIH ČOLNARJEV	ISLAMSKI TEOLOG / KAZNIVO DEJANJE			20					OTOK JUŽNO OD LOŠINJA	SLIKARKA LUKEŽIČ / DEBILNA OSEBA				
NAŠ PLAVALEC (JURE)			19			BIKOBORBA / VZDEVEK JANEZA BONČINE							LIDIJA KODRIČ / SL. SLIKAR (MIRE)		
NEKDANJI TURŠKI VELIKAŠ				REKA V SRBIJI / KRAJ PRI LJUBLJANI					NASELJE PRI RADOVLJICI / OBROK PLAČILA		11			2	VRSTA METULJA
ROBERT REDFORD			ME, VE, ? / VRVICA NA LOKU				DROBOVJE (STAR.)					DRŽAVNIK MORALES / PEVKA DEŽMAN			
PREMOGOV DESTILAT						17	FR. SKLA-DATELJ (JACQUES)	LETALEC, PILOT / SMILJAN ROZMAN							5
KAJNOV BRAT			13		OBRAT ZA ČIŠČENJE OBLAČIL / MAMA			14				7			
PERIO-DIČNO GIBANJE						PASJA PASMA / SEVERNI JELEN					MESTO V IRANU				
OTILIJA (KRAJŠE)				SVETLO ANGLEŠKO PIVO / ALUMINIJ											
MIŠICA VZDIGALKA						8									
MENIČNI POROK		1													

1	2	3	4	5	6	7	8
9	10	11	12	13	14	15	16
17	18	19	20	21	22	23	ČADEŽ

Nagrade:
1. prekajena šunka + 2 velikonočni klobasi
2. prekajeni vrat + 2 velikonočni klobasi
3. prekajena plečka v mrežici + 2 velikonočni klobasi

Rešitve križanke (geslo, sestavljeno iz črk z oštevilčenih polj in vpisano v kupon iz križanke) pošljite do 15. aprila 2019 na Gorenjski glas, Nazorjeva ulica 1, 4000 Kranj. Rešitve lahko oddate tudi v nabiralnik Gorenjskega glasa pred poslovno stavbo na Nazorjevi ulici 1.

Tradicionalne domače mesnine Čadež so proizvedene iz slovenskega mesa najvišje kakovosti in so brez mesnih nadomestkov (brez soje, brez škroba in prehranskih vlaknin). So tudi brez glutena, laktoze, jajc, soje in drugih alergenov ter brez umetnih barvil in brez umetnih arom.

KUPON za 10% POPUST
na meso in mesne izdelke pri nakupu v mesnicah Čadež

ČADEŽ D.O.O., VISOKO 7 G, VISOKO

DRUŽABNA KRONIKA

POVEZANI ZA LEPŠI JUTRI

Lions klub Kranj in Rotary klub Kranj sta z roko v roki in s pomočjo Mestne občine Kranj letos že devetič v Kongresnem centru na Brdu pripravila dobrodelno prireditev Povežimo se.

Maša Likosar

Namen letošnje dobrodelne prireditve Povežimo se 2019 je bilo zbiranje sredstev za nakup defibrilatorjev za tri osnovne šole v Kranju. »Namenili jih bomo osnovnim šolam Stražišče, Orehek in Staneta Žagarja. S pomočjo defibrilatorja lahko ob hitrem posredovanju rešimo življenje, zato so tovrstni dogodki naša odgovornost in pomemben prispevek k lepšemu jutri,« je povedala vodja organizacijskega odbora Darja Delavec in dodala: »Zelo lepo je, ko Lionsi, ki smo bolj socialno usmerjeni, in Rotarijci, ki pozornost namenjajo mladim talentom, najdemo skupni namen in se združeni v humanitarni miselnosti zavzamemo za razvoj lokalne skupnosti in dobro vsakega posameznika.« Delavčeva je še zaupala, da so v vseh devetih letih zbrali zavidljivih 54 tisoč evorv. Letos pa so jim vse dobrodelne aktivnosti (prodaja vstopnic, dobrodelni koktajli, ki jih je pripravljal Edin Halačević, fotografije Nike Bele, karikature, ki jih je na licu mesta ustvarjal karikaturist Boris Oblak, sponzorske donacije, srečelov) prinesle šest tisoč evrov za nakup defibrilatorjev.

Združena kranjska Lions klub in Rotary klub so v Kongresnem centru na Brdu nagovorili kranjski podžupan Janez Černe, bodoči guverner Lions Distrikta 129 Slovenija Danilo Tomšič, predsednica Lions kluba Kranj Saša Homan in predsednik Rotary kluba Kranj Tone Rupar. Zadnji je dejal: »Danes ne smemo pozabiti na temeljno idejo tega dogodka – povezovanje. Povezovanje med nami je še kako nujno in potrebno, če želimo biti najboljši. Skupaj lahko to dosežemo.« Poseben gost večerja je bil motivacijski govornik Primož Jeralič, paraolimpijec ter osebnost leta 2016 na televiziji Televiziji Vaš kanal. Čeprav je invalid, je vrhunski ročni kolesar, ki je vsem priporočil, naj živijo svoje sanje, naj se zavedajo trenutka tukaj in zdaj, saj so ti neponovljivi, predvsem pa naj uživajo v življenju. Gostje so si ogledali tudi kratek zabaven film Car oživlja. Z glasbeno točko so še nastopili otroci Osnovne šole Orehek, za plesno razpoloženje pa so skrbeli skrbeli Gino & Band. Tik pred sklepnim dejanjem – predajo čeka, ki ga je prevzela vršilka dolžnosti ravnateljice OŠ Orehek Katja Kržan in tradicionalnim plesom dobrote – je za glasbeno poslastico poskrbel pevec skupine Perpetuum Jazzile Žiga Jan Krese, ki ga je na baskitari spremljal brat Jaša Luka.

Foto: Tina Dokl

Predsednika Lions kluba Kranj in Rotary kluba Kranj Saša Homan in Tone Rupar ter posebni gost Primož Jeralič

Foto: Tina Dokl

Vodja organizacijskega odbora Darja Delavec in Darinka Pavlič Kamien, nekdanja predsednica Lions kluba Ljubljana

Veselo druženje lionsov in rotarijcev: Aleksander Stare, Tatjana Peharc, Jože Peharc, Meri Rozman in Marjan Rozman / Foto: Tina Dokl

Predsednik NK Triglav Beno Fekonja, kranjski podžupan Robert Nograšek s partnerko Polono Hvasti Nograšek in direktor Agencije za varnost prometa Igor Velov / Foto: Tina Dokl

Preddvorski župan Rok Roblek s partnerko Evo Grah Roblek in kranjski podžupan Janez Černe / Foto: Tina Dokl

Karikaturist Boris Oblak in lastnika Panorame Stara Pošta Barbara in Uroš Gorjanc / Foto: Tina Dokl

VRTIMO GLOBUS

Charlize čaka na pogumnega

Charlize Theron (43) je pripravljena na novo razmerje. »Samska sem že deset let. Ni mi težko. Čakam, da bo nekoga kaj v hlačah in bo pristopil. Sem na voljo,« je priznala igralka, ki je bila nazadnje zaročena z igralcem Seanom Pennom. Med leti 2002 in 2010 je bila v zvezi z igralcem Stuartom Townsendom. Igralka se sicer posveča karieri in svoji družini, sedemletnemu Jacksonu in triletni August.

Zvestoba pingvinov za Marca in Chara

Poročila sta se modni oblikovalec **Marc Jacobs (55)** in njegov dolgoletni partner **Char Defrancesco.** Intimna slovesnost je potekala v New Yorku, zabavo pa so nadaljevali v prestižni restavraciji The Grill. Oba sta blestela v črno-beli opravi z ujemajočima se diamantnima prstanoma in priponkama z motivom pingvina. »Pingvini si izberejo enega partnerja za vse življenje. Popoln primer vdanosti in zvestobe. Hvaležen sem, da si z mano. Zelo te ljubim,« je pod fotografijo s poroke zapisal Jacobs.

Hilaria Baldwin v strahu za otroka

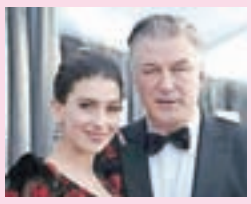

Hilaria Baldwin (35), soproga igralca **Aleca Baldwina (61),** pod srcem nosi njunega petega otroka. Toda nosečnost tokrat žal ne poteka, kot bi morala. Inštruktorica joge je z javnostjo odkrito spregovorila o strahu pred splavom, saj ima, kot pravi, embrio šibek srčni utrip in se ne razvija dovolj hitro. »Vse, kar lahko storimo, je, da čakamo. Negotovost je velika,« je priznala Baldwinova.

Zaletel se je v hišo Taylor Swift

Policisti so aretirali devetnajstletnega najstnika, ki se je z ukradenim avtomobilom zaletel v hišo pevke **Taylor Swift (29).** V nesreči ni bil nihče poškodovan, pevke pa ob dogodku ni bilo doma. »Nič dobrega se ni zgodilo z avtom,« je pod objavo prispevka o nesreči zapisala pevka in se tako spomnila na svojo pesem z naslovom Getaway Car, ki je izšla pred dvema letoma.

Zaradi slabega vremena so se v soboto v krvavški snežni bazen podali le najpogumnejši. Za vse, ki jih je zeblo, pa sta s tekočimi substancami poskrbeli simpatični hostesi Nina Malešič in Sabrina Mramor. / Foto: Aleš Senožetnik

JAZ, MIDVA IN MI

Volitve

Mojca Logar

Kmalu bomo lahko ponovno izvedli eno od naših državljanskih pravic, za katero bi bilo dobro, če bi postala tudi dolžnost. Lahko bomo šli na volitve. Tokrat na volitve za Evropski parlament. Ko se pogovarjamo z mladino, zakaj se je dobro udeležiti volitev, odgovarjajo: saj je vseeno, vsi so enaki, ko pride človek na oblast, dela le še zase, vsi govorijo le, kaj bodo naredili za upokojence, za mlade je manj programov ... Bolj ko se pogovarjamo, da se lahko tudi bolj aktivno vključijo v dogajanje v prostoru in času, bolj jim je vseeno in večja je apatičnost.

Pod roke mi je prišel časopis, kjer eden od kandidatov govori o svojem pogledu na razvoj Evrope. Vsi vemo, da mora biti politik spreten v retoriki. Pomembno je, kako obrneš besedo, v kakšnem tonu jo izrečeš, vsebine pogosto niti ne razumejo. Ena od takih parol je bila, da je v Evropi čutiti malo veselja do življenja. Malo pomislim in si rečem, kako spretno izrečen stavek. Vsi vemo, da je Evropa starka, kjer je rodnost nizka. Povprečnemu Evropejcu otroci predstavljajo breme, omejevanje svobode, kariere, udobja. Če se še bolj upiramo tujcem, jih moramo sprejemati, kdo pa bo delal. Brez ljudi ne bo napredka in gospodarske rasti. Na drugi strani je zelo aktualna evtanazija, torej življenje v nobenem primeru ne predstavlja vrednote. Če bi politik govoril o nizki rodnosti in evtanaziji, bi bil v trenutku v boju z mlini na veter, tako pa se to sliši bolj sprejemljivo, dejstvo pa je jasno. Od nekdaj je rojstvo predstavljalo veselje in vojna grozo. Ko rojstvo predstavlja breme in je vojna in z njo povezana industrija posel, se narodu po mojem mnenju ne piše lepa prihodnost.

Naslednji lep stavek je bil, da podpira evropski način življenja, da je proti zaprtim mejam, da ne bi nikoli več prišlo do starih ideoloških delitev svetov, in spodbuja povezovanje. Prav podčrtala sem, kaj naj bi bil evropski način življenja. V katerem obdobju zgodovine je to mišljeno, kaj je evropska drža? Je to kolonializem, ko smo si z dirko za začimbami podjarmili ves svet in na tuje prinesli puške in bacile? Je to imperializem in nacionalizem, ko smo zasejali v svet veliko lastnega egoizma in nespoštovanja do drugih narodov? Je to krščanstvo in z njim povezan razvoj kulture, kar je naš ponos, ali so to temne plati religije, kar nas pesti še danes? Sta to islam ali judovstvo, ki sta v evropskem prostoru prisotna že mnogo mnogo stoletij. Je to skrb za naravo, ko pa smo jo ravno Evropejci najbolj in najprej onesnažili in jo izkoristili za svoje lažje in lepše življenje? Je to skrb za zdravje, če bomo to lahko plačali? Združeni v različnosti je slogan Evropske unije, ki je leta 2012 prejela Nobelovo nagrado za mir, ker tu ni bilo vojne že več kot šestdeset let (o vojni na Balkanu nihče ne govori).

Kaj je torej evropski način življenja, kje so meje Evrope in kdo je sploh Evropejec? Bom prisluhnila kandidatom za volitve v Evropski parlament, kaj bodo njihove obljube.

Mojca Logar je profesorica geografije in zgodovine.

Vstop v moj Biser

Janez Logar

V zadnjih treh člankih smo pisali o naši podzavesti, kjer so shranjeni vsi naši pretekli dogodki. To so zemeljske zakonitosti. Temu ne moremo ubežati. Seveda pa mi kot svobodna bitja odločamo, kaj bomo s svojimi spomini delali. Zapisali smo tudi, da je v samem središču podzavesti naše Bistvo, naš Biser, ki nam je preprosto dan ob prihodu na ta svet. Naša glavna naloga bi morala biti, da nikoli (res nikoli) ne pozabimo tega našega Bisera. Tudi če pozabimo, bomo večno hrepeneli po Čistini, ki je v nas. Preko tega hrepenenja nas naš Biser opozarja, da smo vredni več kot tegobe in dnevne skrbi. Če pozabimo, se nam kaj hitro zgodi, da nas življenje začne pritiskati k tlom in si začnemo dopovedovati, da je življenje težko in neizprosno. Biser v nas psihologi imenujejo naš pristni jaz, duhovni učitelji pa rečejo npr. božji delček v nas. Nas pa najbolj zanima, kako odkriti v sebi ta Biser, to naše Bistvo, ki nam poveča srečo in nam da moč za lažje sprejemanje vsakdanjika.

Prvo je zavedanje, da imamo v sebi nekaj zelo velikega. Religioznim ljudem pomaga, ker vedo, da so božji otroci, nereligiozni ljudje zaradi večnega hrepenenja v sebi začnejo iskati lastno pot do Sebe. Kot drugo moramo sprejeti dejstvo, da ne moremo enostavno skočiti v svojo Lepoto, brez da bi se najprej soočili z lastnimi psihičnimi, čustvenimi, duhovnimi težavami. Drugače rečeno, mi nimamo dovoljenja stopiti v Mir, brez da bi se soočili z lastnim nemirom. Zato je pot do lastnega Miru v sebi speljana preko lastnega nemira in lastnega trpljenja. Konkretno to pomeni, da bomo Mir, lastno Srečo, lahko odkrivali ali stopili vanjo le na ta način, da bomo zmanjšali nemir v sebi. Lahko zapišemo, da je naša podzavest polna nekega čudnega nemira. Vstop v našo podzavest, v zmanjševanje nemira, je mogoč z zavedanjem in s prijateljstvom s svojim notranjim svetom. To storimo tako, da se začnemo zavedati dveh stvari: lastnih čutenj in lastnih telesnih reakcij ob tem. Torej bolj ko si bomo upali spregovoriti o lastnih neprijetnih čustvenih stanjih (strahovi, žalosti, sram, gnus, obup, krivda ...), bolj se nam bo oglašalo telo (stiskanje v prsih, glavoboli, migrene, napetosti v raznih delih telesa, mravljinci, krčenje mišic ...), bolj bomo v stiku s seboj. Najtežje pri soočanju s samim seboj je, ker moramo zdržati v teh čudnih stanjih. Res je nelogično, zakaj bi to počeli! Preprosto – zato kar je to vstop v središče našega Bitja. Ko smo enkrat tam in ko začutimo to Moč, se preprosto sprehajamo iz neprijetnih čustvenih stanj v območje svoje moči. In obratno. Zanimivo, da smo takrat v dveh stanjih. Zavedamo se, da smo tu in sedaj, hkrati pa je del nas globoko nekje, kjer sta vedno neskončna Ljubezen in Dobrota, katerih del smo. To ni znanstvena fantastika, le vsak sam se mora potruditi. Nihče drug tega ne more storiti namesto nas. Trud je obilno poplačan.

Janez Logar je terapevt v zakonskem in družinskem centru Toplina v Kranju. e-pošta: janez.logar@toplina.net

KUHARSKI RECEPTI

Za vas izbira Danica Dolenc

Časi se menjajo, okusi tudi. Če smo še lani prisegali na kmečki budel in zlato rumeno velikonočno gorenjsko prato, se pomembni kuharji zadaj oglašajo z recepti za jagnječjo pečenko. Zakaj pa ne? Saj je imelo mlado jagnje veliko vlogo pri velikonočnih praznikih. Kaj drugega so pa takrat imeli okrog Jeruzalema in Sinaja kot drobnico? No, osličke pa sem in tja kakšno kamelo, toda to so bile prevelike in predrage živali, da bi se darovale ob obredih. Drobnica je bila ravno pravšnja. Tesno je povezana z judovstvom, saj so si Judje za svoje praznike, kot je denimo pasha, judovska velika noč, ki jo praznujejo v spomin na rešitev Izraelcev iz egiptovskega suženjstva, pekli jagnjetino. Pasha pomeni obed ali jagnje. Jagnje je v njihovem izročilu tudi simbol pomladi, povezan z usodnimi dogodki njihovega ljudstva. In od kod se je prikazal še zajec? Prihaja iz germanske mitologije in je starodavni simbol plodnosti, ki se začne z vsako pomladjo.

V pečici pečena jagnjetina

Za 6 oseb potrebujemo: *1,5 do 2 kg jagnječjega hrbta ali krače s kostjo (ali kakšnega drugega kosa), 10 žlic oljčnega olja, 2 čebuli, 6 strokov česna, 2 skodelici drobtin, 3 žlice sesekljanega peteršilja sol, poper; 1,5 kg krompirja, nekaj lističev mete.*

Kos jagnjetine oplaknemo z vodo in ga obrišemo. Pečico segrejemo na 200 stopinj Celzija. Česen olupimo, grobo nasekljamo in solimo s ščepcem soli. Česen, drobtine, peteršilj, sol in poper zmešamo in prilijemo toliko olja, da dobimo mehak premaz. Jagnječje meso namažemo z oljem, ga položimo v nizek pekač in ga premažemo s pripravljeno mešanico. S preostalim oljem meso pokapljamo in ga uro in pol pečemo v pečici. Med pečenjem ga večkrat prelijemo z mesnim sokom; če je treba, prilijemo vročo juho. Ko je ob mesu dovolj tekočine in je meso že na pol pečeno, dodamo v pekač prerezan krompir in na kose narezano čebulo. Ob koncu pečenja bo krompir lepo pečen in poln pečenkinega okusa. Če se ne odločimo za krompir, lahko k mesu ponudimo njoke, široke rezance in podobno.

Velikonočni zajčki

Potrebujemo *50 dag moke, 2 dag kvasa, 2,5 dl mlačnega mleka, 10 dag sladkorja, 10 dag masla, ščepec soli, 1 rumenjak, 4 žlice mleka, rozine in mandlje.*

Iz moke, vzhajanega kvasa, sladkorja, zmehčanega masla in soli zgnetemo testo ter ga pustimo vzhajati pol ure. Nato ga pregnetemo in razdelimo na 16 delov. Vsak košček testa oblikujemo v krog, ki ga s kolescem zarežemo do polovice. Iz teh polovic oblikujemo ušesa (še malo jih potegnemo, da so daljša), ostanek pustimo za oblikovanje glave. Tako oblikovane zajčke položimo na s papirjem za peko obložen pekač, kjer naj vzhajajo še 15 do 20 minut, nato pa jih premažemo z mešanico rumenjaka in mleka. Za oči uporabimo manjše, za nosek pa večje rozine, za zobe in obrvi pa uporabimo po dolgem prerezane mandlje. Vse to malce potlačimo v testo, da se bo tam zagotovo obdržalo, in pečemo približno 15 minut.

Pecivo z jabolki

Erika Jesenko

Ker je bila lanska sezona jabolk več kot odlična, jih imamo zagotovo še nekaj na zalogi in prav je, da jih porabimo. Da ne bo samo jabolčni zavitek ali pita, jih lahko uporabimo za pripravo različnih peciv, saj jim jabolka dodajo tisto pravo svežino in sočnost.

Za pripravo peciva z orehi potrebujemo: 4 velika jabolka (približno 800 g), 100 g sladkorja, 140 g pšeničnega zdroba, 300 g mletih orehov, 3 dl mleka, 100 g masla, 2 jajci, 10 g instant kave, 1 pest rozin, namočenih v rumu, 1 limonino lupinico, 1 pecilni prašek.

Jabolka olupimo, jim odstranimo semena ter jih naribamo. V skodelici skupaj zmešamo pšenični zdrob, pecilni prašek, orehe, limonino lupinico in kavo. Jajca in sladkor penasto stepemo ter dodamo razmehčano maslo in dobro premešamo. Prilijemo mleko in po žlici dodajamo mešanico pšeničnega zdroba in orehov. Nazadnje vmešamo še rozine in naribana jabolka. Maso vlijemo v namaščen pekač in pečemo v pečici, ogreti na 180 °C, približno 45 min.

Nasvet: Ohlajeno pecivo prelijemo s čokoladnim prelivom.

Za pripravo čokoladnega kolača z jabolki potrebujemo: 250 g moke, 50 g temnega kakava, 5 jajc, 5 žlic olja, 150 g sladkorja, pol pecilnega praška, 4 jabolka, 150 g čvrstega jogurta, 200 g temne čokolade, 1 pest rozin.

Čokolado narežemo na majhne kocke. Jabolka olupimo, jim odstranimo semena ter jih narežemo na približno centimeter velike kocke. V skodelici skupaj zmešamo presejano moko, kakav in pecilni prašek. Rumenjake ločimo od beljakov. Beljake stepamo v sneg. Ko je sneg že skoraj narejen, dodamo 3 žlice sladkorja in stepemo do konca. Rumenjake penasto stepemo s preostalim sladkorjem. Dodamo jogurt in olje ter premešamo. Med stalnim mešanjem dodajamo mešanico moke. Nato previdno vmešamo še sneg iz beljakov. Nazadnje dodamo še koščke čokolade, jabolka in rozine. Na rahlo premešamo in vlijemo v pekač. Pečemo v pečici, ogreti na 180 °C, od 30 do 40 minut. Biskvit je pečen, ko vanj zapičimo zobotrebec in ga čistega potegnemo iz biskvita.

Nasvet: Čas peke biskvita je odvisen od velikosti pekača. Večji kot je pekač, daljši je čas peke in obratno.

Lahke jedi

HALO-HALO GORENJSKI GLAS
telefon: 04 201 42 00

Naročila za objavo sprejemamo po telefonu 04/201 42 00, faksu 04/201 42 13 ali osebno na Nazorjevi ulici 1 v Kranju oz. po pošti – od ponedeljka do četrtka do 11. ure! Cene oglasov in ponudb v rubriki so izredno ugodne.

Obvestila o dogodkih objavljamo v rubriki Kažipot brezplačno samo enkrat, pošljete jih lahko na e-poštni naslov kazipot@g-glas.si.

PRIREDITVE

Hospickafe Odpustiti življenju

Radovljica – Slovensko društvo hospic, Območni odbor Gorenjska, v sodelovanju s Knjižnico A. T. Linharta Radovljica vabi na Hospickafe z naslovom Odpustiti življenju, ki bo v četrtek, 11. aprila, ob 19.30 v radovljiški knjižnici. Gostja bo Bronja Žakelj, pisateljica, avtorica uspešnice Belo se pere na devetdeset.

Medgeneracijske prireditve

Kranj, Cerklje, Šenčur, Preddvor – V Medgeneracijskem centru Kranj bo jutri, v sredo, 10. aprila, ob 17. uri govora o življenju z izgubo otroka, v četrtek, 11. aprila, bo ob 17. uri predavanje Hitro do novega poklica, ob 17.30 pa predavanje Družinski zakonik – pravne novosti in ključne spremembe družinskega zakonika. V petek, 12. aprila, bo ob 18. uri filmski večer s filmom 47 Meters Down. V Cerkljah bo danes, v torek, 9. aprila, ob 17. uri ustvarjalna šiviljska delavnica, v četrtek, 11. aprila, pa bo ob 9. uri umovadba. V Šenčurju bo jutri, v sredo, 10. aprila, ob 8.30 telovadba za prožno telo, v Preddvoru pa bo prihodnjo sredo, 17. aprila, ob 17. uri tombola. Za vse dejavnosti so obvezne prijave na telefon 041 724 134 ali na e-naslov mck-prijava@luniverza.si.

Večer kulture v Besnici s Tonetom Partljičem

Spodnja Besnica – Kulturno društvo Jožeta Paplerja Besnica prireja 27. Večer kulture z naslovom Cel svet je oder, na katerem bodo gostili pisatelja, dramatika, scenarista in komediografa Toneta Partljiča. Z gostom se bosta pogovarjali Vida Lopič in Maja Tekavec. Literarni del večera bo prepleten s prepevanjem Tilna Lotriča. Prireditev bo v petek, 12. aprila, ob 18. uri v rekreacijskem centru Vogu v Spodnji Besnici.

Klepet ob čaju v Hiši čez cesto

Milje – V Hiši čez cesto, Milje 11, Visoko, se bo v petek, 12. aprila, ob 19. uri začel Klepet ob čaju v Hiši čez cesto, tokrat s Polono Klarič. Tema pogovora bo težka bolezen oziroma diagnoza rak. Polona, ki se je z rakom soočila že štirikrat, bo z zbranimi delila svojo zgodbo in pogled na vzroke nastanka bolezni ter zdravljenje. Povedala bo tudi, na kakšen način je morala spremeniti svoje življenje.

Za otroke

Jesenice – V knjižnici bodo danes, v torek, 9. aprila, angleške igralne urice od 16.30, jutri, v sredo, 10. aprila, bodo nemške igralne urice od 16. uri, ustvarjalne delavnice pa ob 17. uri. V četrtek, 11. aprila, bo ura pravljic ob 17. uri, v petek, 12. aprila, pa bo Brihtina pravljična dežela ob 10. uri.

IZLETI

Aljaževa pot iz Šenčurja v Preddvor

Šenčur – Društvo upokojencev Šenčur v torek, 16. aprila, organizira pohod po Aljaževi poti iz Šenčurja v Preddvor: Šenčur–Srednja vas–Sv. Radegunda in Katarina–Visoko–Breg ob Kokri–Preddvor in vrnitev ob Kokri in kolesarski stezi do športne dvorane Šenčur. Skupne zmerne lahke hoje bo od tri do štiri ure (14 km). Odhod izpred spomenika krompirju in Mariji Tereziji bo ob 9. uri. Informacije in prijave zbira Franci Erzin, tel. 041 875 812.

Na Kum

Kranj – Planinsko društvo Iskra Kranj v nedeljo, 28. aprila, vabi na Kum. Nezahtevne hoje bo skupaj do štiri ure. Odhod s posebnim avtobusom izpred Mercatorjevega centra na Primskovem v Kranju bo ob 7. uri. Prijave in vplačila: v pisarni društva ob sredah med 17. in 18. uro ali na tekoči račun društva, informacije pri vodniku Milanu Čeliku na tel. 031 418 146.

Planinarjenje po Hrvaškem Zagorju

Kranj – Planinsko društvo Iskra Kranj v nedeljo, 12. maja, vabi na spomladansko planinarjenje po Hrvaškem Zagorju, na Ivanščico, najvišjo goro severne Hrvaške. Nezahtevne zložne hoje bo skupaj pet ur in pol. Odhod s posebnim avtobusom izpred Mercatorjevega centra v Kranju bo ob 5. uri. Prijave in informacije: v pisarni društva ob sredah med 17. in 18. uro ali pri vodnikih: Uroš Prelovšek, e-pošta prelovsek@gmail.com, tel. 040 255 163; Klemen Ručigaj, tel. 051 693 294, e-pošta klemen.rucigaj@gmail.com.

S kolesom do Golnika

Naklo – Društvo upokojencev Naklo vabi v četrtek, 11. aprila, na kolesarjenje, ki bo na relaciji Naklo–Križe–Golnik–Kokrica–Naklo. Start bo ob 9. uri izpred Doma upokojencev Naklo.

Planinski izlet na Boč

Kranj – Društvo upokojencev Kranj vabi na planinski izlet na Boč (979 n. m.), ki bo v četrtek, 18. aprila. Odhod s posebnim avtobusom bo ob 7. uri izpred Globusa. Planinci bodo hodili tri ure in pol, pohodniki pa dve uri in pol. Prijave z vplačili sprejemajo v društveni pisarni do ponedeljka, 15. aprila.

Letovanje v hotelu Delfin v Izoli

Kranj – Društvo upokojencev Kranj vabi na letovanje v hotelu Delfin v Izoli od 28. junija do 5. julija. Prijave sprejemajo v društveni pisarni, kjer boste izpolnili prijavnico, do ponedeljka, 20. maja, oz. do zapolnitve prostih mest. V društveni pisarni boste dobili tudi vse informacije o letovanju.

PREDAVANJA

O avtizmu

Tržič – Rotaract klub Tržič - Naklo danes, v torek, 9. aprila, ob 18. uri v Pollakovem salonu Tržiškega muzeja organizira predavanje ob mednarodnem dnevu avtizma. Predavala bo mag. Jožica Vavpotič Srakar.

Oprema in oborožitev viteza templjarja

Brezje – V soboto, 13. aprila, bo ob 18. uri v Domu krajanov na Brezjah Društvo Komenda Roža življenja organiziralo predavanje z naslovom Oprema in oborožitev viteza templjarja. Predaval bo Matic Grilc. Vstopnine ne bo, zbirali bodo le donacije katerekoli hrane ali priboljška za živali.

OBVESTILA

Test hoje na dva kilometra

Radovljica – Zdravstveni dom Radovljica vabi na občinski test hoje na dva kilometra, ki bo v soboto, 13. aprila. Start bo možen od 7.30 do 9. ure pred ZD Radovljica. Trasa preizkusa je okoli Oble gorice, v primeru slabega vremena pa bo test odpadel.

KONCERTI

Gorenjski upokojenci pojejo

Tržič – Pokrajinska zveza društev upokojencev Gorenjske in Društvo upokojencev Tržič vabita na 11. revijo pevskih zborov Gorenjski upokojenci pojejo, ki bo v soboto, 13. aprila, ob 16. uri v Osnovni šoli Bistrica pri Tržiču. Nastopilo bo 14 pevskih zborov. Vstop bo prost.

Koncert Domna Jeraše

Jesenice – V Kosovi graščini bo v četrtek, 11. aprila, ob 19.30 koncert Domna Jeraše.

Šenčurska glasbena srečanja

Šenčur – Društvo upokojencev Šenčur in Občina Šenčur vabita na osmi koncert Šenčurska glasbena srečanja, ki bo v petek, 12. aprila, ob 19. uri v Domu krajanov Šenčur. Nastopili bodo: Ansambel Roka Žlindre, ansambel Amaterji in ansambel Korenine ter humoristki Francka in Ančka. Povezovalca koncerta bosta Majda Grošelj in Miro Erzin.

Generacije pojejo

Škofja Loka – Mešani pevski zbor Lubnik Škofja Loka pod vodstvom zborovodje Urbana Tozona vabi na koncert Gene-

MojeDelo.com

STYRIA DIGITAL MARKETPLACES, d.o.o., Verovškova ulica 55, 1000 Ljubljana, Slovenija, T: 01 51 35 700
VEČ INFORMACIJ IN ZAPOSLITVENIH OGLASOV (1200+)
NA: www.mojedelo.com, info@mojedelo.com

Organizator prevoza – disponent, m/ž (Lahovče, Cerklje na Gorenjskem)
Vabimo organizatorja prevozov – disponenta za delo v podjetju z dvajsetletno tradicijo, da se s svojimi izkušnjami in ustvarjalno energijo pridruži mlademu in dinamičnemu kolektivu! Še posebej lepo vabljeni k prijavi tisti kandidati, ki ste pripravljeni in željni postati pomemben član ekipe Stele Trans in pomagati podjetju pri rasti. Stele trans, d. o. o., Praprotna Polica 32, 4207 Cerklje na Gorenjskem. Prijave zbiramo do 7. 5. 2019. Podrobnosti na www.mojedelo.com.

Tehnični referent upravljanja, m/ž (Kamnik)
Upravljanje stanovanjskih objektov, organizacijo, koordinacijo in nadzor vzdrževalnih in investicijskih del na objektih, organizacijo in vodenje zborov lastnikov ter pripravo zapisnikov, pripravo načrta vzdrževanja za skupne dele in naprave, pripravo plana zakonsko predpisanih pregledov skupnih delov in naprav, računalniško obdelavo podatkov, izvajanje sprejetih sklepov na objektih ... SKG-Upravnik, d. o. o., Steletova 23b, 1241 Kamnik. Prijave zbiramo do 7. 5. 2019. Podrobnosti na www.mojedelo.com.

Monter-mehanik, m/ž (na terenu oz. v tujini)
Opis delovnega mesta: mehanska montaža transportnih sistemov za transport lahkega blaga in palet ter montaža vertikalnih skladiščnih dvigal in podobnih industrijskih elementov v avtomatiziranih skladiščih in logističnih centrih (Fördertechnik), branje tehničnih načrtov, druga montažna dela. Dorssen IMS, d. o. o., Borovci 64, 2281 Markovci. Prijave zbiramo do 6. 5. 2019. Podrobnosti na www.mojedelo.com.

Strokovnjak na področju vzdrževanja, m/ž (Kranj)
Pričakujemo: zaključeno srednješolsko izobrazbo (poklicno ali tehniško) elektro ali strojne smeri, izkušnje na področju vzdrževanja strojev in opreme (zaželene, niso pa pogoj za zaposlitev) ... Goodyear Dunlop Sava Tires, d. o. o., Škofjeloška 6, 4000 Kranj. Prijave zbiramo do 19. 4. 2019. Podrobnosti na www.mojedelo.com.

Prodajalec v letališki prodajalni/AP Shop Assistant, m/ž (Brnik)
Če ste komunikativni in samoiniciativni, vam je blizu mednarodno okolje ter različne kulture in navade kupcev, iščete prilagodljiv delavnik in želite iz nakupovanja narediti prijetno izkušnjo za naše stranke, je delo prodajalca v naši prodajalni na Letališču Jožeta Pučnika (Brnik) odlična priložnost za vas. Bi želeli izvedeti več? Regal-Gebr.Heinemann trgovina in zastopanje, d. o. o., Bleiweisova cesta 30, 1000 Ljubljana. Prijave zbiramo do 21. 4. 2019. Podrobnosti na www.mojedelo.com.

Samostojni finančno-komercialni referent, m/ž (Sora pri Medvodah)
Naloge in odgovornosti: knjiženje bančnih izpiskov, izdelava faktur, tedenski prenos faktur iz prodajnih programov (POS, Winrez) v računovodski program (Calculus) ter kontrola pravilnega obračuna DDV, usklajevanje in priprava podatkov za blagajniško poslovanje, uvoz porabe v računovodski program, mesečni obračun zalog in usklajevanje analitike s sintetiko ... Jezeršek gostinstvo, d. o. o., Sora 1a, 1215 Medvode. Prijave zbiramo do 14. 4. 2019. Podrobnosti na www.mojedelo.com.

Vodja izmene, m/ž (Škofja Loka)
Opis delovnih nalog: samostojna organizacija in vodenje izmene v proizvodnji za brizganje plastike, spremljanje tehnoloških parametrov procesa ... Sibo G., d. o. o., Kidričeva cesta 99, 4220 Škofja Loka. Prijave zbiramo do 14. 4. 2019. Podrobnosti na www.mojedelo.com.

Bolničar negovalec I – nega III in IV, m/ž (Radovljica)
Opazovanje oskrbovanca, merjenje vitalnih funkcij ter prepoznavanje potreb starejših zdravih ljudi in varovancev v socialnih zavodih in na domu, prepoznavanje potreb ljudi s posebnimi potrebami (invalidni, osebe z demenco, duševno bolni), prepoznavanje sprememb pri oskrbovancu ter o tem odgovorno obveščanje zdravstvenih in socialnih delavcev ... Dom dr. Janka Benedika Radovljica, Šercerjeva ulica 35, 4240 Radovljica Radovljica. Prijave zbiramo do 25. 4. 2019. Podrobnosti na www.mojedelo.com.

Natakar, m/ž (Šenčur)
Opis del in nalog: sprejemanje naročil in izvajanje strežbe, skrb za kakovostno in ažurno strežbo, priprava prostorov in skrb za čistočo v povezavi s strežbo, obračun in blagajniško poslovanje. Gostilna Ančka, Magdič Anton, s. p., Delavska cesta 18, 4208 Šenčur. Prijave zbiramo do 6. 5. 2019. Podrobnosti na www.mojedelo.com.

Informatik, m/ž (Šenčur)
V kolektivu Tinexa se skozi obdobja stalno dopolnjujemo in rastemo. Za uresničevanje naše strategije in doseganje ciljev iščemo nove sodelavce. Če si mnenja, da bi bil lahko del uspešnega, visoko motiviranega kolektiva podjetja, vodilnega v svoji branži, preveri, ali so spodaj navedena izhodišča zanimiva zate. Tinex, trgovska družba, d. o. o., Poslovna cona B20, 4208 Šenčur. Prijave zbiramo do 4. 5. 2019. Podrobnosti na www.mojedelo.com.

Strugar in strojni mehanik, m/ž (Kranj)
Strugar: obdelava kovin in ostalih materialov na klasičnih stružnicah, branje tehniških risb. Strojni mehanik: obdelava kovin, poznavanje mehanike, poznavanje pnevmatike in ostalih obdelav kovin, branje tehniških risb. Zaposlitev za nedoločen čas s poskusno dobo tri mesece. Iskra AMS, d. o. o., Savska loka 4, 4000 Kranj. Prijave zbiramo do 4. 5. 2019. Podrobnosti na www.mojedelo.com.

desetdnevna vremenska napoved

Torek 9. 4.	Sreda 10. 4.	Četrtek 11. 4.	Petek 12. 4.	Sobota 13. 4.
7/17 °C	6/15 °C	5/12 °C	4/11 °C	3/15 °C
Nedelja 14. 4.	**Ponedeljek 15. 4.**	**Torek 16. 4.**	**Sreda 17. 4.**	**Četrtek 18. 4.**
3/15 °C	4/17 °C	4/19 °C	4/18 °C	5/18 °C

tedenski koledar

			vzhod	zahod
9. 4.	tor.	Tomaž	6.28	19.41
10. 4.	sre.	Mehtilda	6.26	19.42
11. 4.	čet.	Leon	6.24	19.43
12. 4.	pet.	Lazar	6.22	19.44
13. 4.	sob.	Ida	6.20	19.46
14. 4.	ned.	Valerij	6.18	19.47
15. 4.	pon.	Helena	6.17	19.48

racije pojejo, ki bo v petek, 12. aprila, ob 19. uri v Sokolskem domu v Škofji Loki. Poleg gostiteljev se bodo predstavile vse generacije škofjeloških pevcev – otroški zbor in zbor vzgojiteljev Vrtca Škofja Loka, dva otroška in mladinski zbor OŠ Ivana Groharja ter mešani pevski zbor Vrelec DU Škofja Loka, kot gost pa bo nastopila orgličarska skupina Loške orglice.

RAZSTAVE

Reka

Jesenice – Fotografsko društvo Jesenice vabi jutri, v sredo, 10. aprila, ob 18. uri v Fotogalerijo v avli Gledališča Toneta Čufarja na odprtje razstave fotografij s hrvaške Reke, ki jo jih posneli fotografi Foto kluba Hrastnik.

PREDSTAVE

Večer stand up komedije

Tržič – V petek, 12. aprila, bo ob 21. uri v kavarni Stara Godba večer stand up komedije. Nastopili bodo Dino Kapetanović, Nejc Šmit in Rok Bohinc. Vstop bo prost.

Skok čez plot

Slovenski Javornik – DPD Svoboda Javornik vabi ob 50-letnici gledališča na Slovenskem Javorniku na ogled nove uspešne komedije Francija Tušarja Skok čez plot, ki jo bodo igralci ponovili v petek, 12. aprila, ob 19. uri, prav tako v gledališču na Slovenskem Javorniku.

MESTNA knjižnica KRANJ

literarni večer
POTI DR. SAMA RUGLJA
Dr. Samo Rugelj, Darja Groznik
sreda, 10. 4., ob 19.00, dvorana

kviz
KVIZ ZNANJA
Anže in Aljaž Božič, KŠK
četrtek, 11. 4., ob 19.00, dvorana

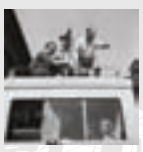

filmski večer
BERGMAN: ENO LETO, ENO ŽIVLJENJE
Ana Šturm
petek, 12. 4., ob 19.00, dvorana

Mestna knjižnica Kranj • prireditve@mkk.si • www.mkk.si • prijava na e-obveščanje: http://info.mkk.si • portal za otroke: modripes.si • spletni leksikon: www.gorenjci.si
Vsi dogodki, prireditve in izobraževanja so brezplačni.

MESTNA KNJIŽNICA KRANJ, GREGORČIČEVA ULICA 1, KRANJ

LOTO

Rezultati 28. kroga – 7. aprila 2019
1, 13, 19, 20, 23, 35, 38 in 32

Loto PLUS: **3, 4, 16, 19, 25, 28, 32 in 6**
Lotko: **5 1 7 3 6 1**

Sklad 29. kroga za Sedmico: **1.600.000 EUR**
Sklad 29. kroga za PLUS: **430.000 EUR**
Sklad 29. kroga za Lotka: **390.000 EUR**

Radio Sora
Vedno blizu. 91.1 / 89.8 / 96.3
RADIO SORA, D.O.O., KAPUCINSKI TRG 4, ŠKOFJA LOKA

Radio Triglav®
Radio Triglav Jesenice, d.o.o., Trg Toneta Čufarja 4, 4270 Jesenice
Gorenjska 96 MHz
RADIO ZA RADOVEDNE

MALI OGLASI

T: 201 42 47, F: 201 42 13
E: malioglasi@g-glas.si

Male oglase sprejemamo:
za objavo v petek do srede do 14. ure in za objavo v torek do petka do 14. ure!

Delovni čas:
ponedeljek, torek, četrtek neprekinjeno od 8. do 16. ure, sreda od 8. do 17. ure, petek od 8. do 15. ure, sobote, nedelje in prazniki zaprto.

NEPREMIČNINE

POSLOVNI PROSTORI

KUPIM

POSLOVNI prostor, 150–250 m², primeren za mizarsko delavico. Okolica: Medno, Medvode, Šk. Loka, Trzin, Vodice, Komenda, Mosrte, Žeje, Domžale, Kamnik, tel.: 041/712-342 19000909

ODDAM

POSLOVNI prostor, 80 m², dva prostora, za mirno obrt, tel.: 04/25-72-055, 040/918-070 19000976

MOTORNA VOZILA

AVTOMOBILI

PRODAM

SEAT Ibiza disel, letnik 2004, prvi lastnik, ugodno, tel.: 040/795-958 19000965

MOTORNA KOLESA

PRODAM

MOTORNA kolesa Tomos avtomatik in veliko rezervnih delov za avtomatike Tomos, tel.: 041/416-247 19000984

AVTODELI IN OPREMA

PRODAM

4 letne gume Goodyear 195-65-15, novo zračno puško, računalnik, tel.: 041/364-504 19000988

KARAMBOLIRANA VOZILA

KUPIM

KARAMBOLIRANO vozilo ali vozilo v okvari, od let. 2000 dalje. Ugrica Blaž, s.p., Drulovka 38, Kranj, tel.: 041/349-857 19000489

GRADBENI MATERIAL

KURIVO

PRODAM

SUHE trske za podkurit, primerne za kamin ali centralno peč, tel.: 041/986-986 19000977

KUPIM

5 M³ bukovih drv, metrska, tel.: 041/315-635 19000993

STANOVANJSKA OPREMA

POHIŠTVO

PRODAM

POGRAD z vzmetnicami, cena po dogovoru, tel.: 051/305-328 19000975

HOBI

KUPIM

ODLIKOVANJA, medalje, značke, razglednice, kovance, bajonete, sablje, čelade, uniforme, tel.: 051/740-430 19000924

ODLIKOVANJA, medalje, značke, kovance, čelade, razglednice, ure, slike, tel.: 040/388-682 19000986

STARINE

KUPIM

ODLIKOVANJA, kovance, ure, slike, značke, srebrnino, luči, kipe in drugo, tel.: 030/670-770 19000939

ŽIVALI IN RASTLINE

PRODAM

PASJO uto, skoraj novo, tel.: 041/416-247 19000985

KMETIJSKI STROJI

PRODAM

CIRKULAR za žaganje drv, tel.: 070/558-214 19000990

HIDRAVLIČNO česalo 5 m, valjar 3 m, puhalnik za seno, traktor IMT 539, okolica Kranja, tel.: 031/692-315 19000991

KIBLO, š. 40 cm, za hidravlični nakladač, obnovljen tral vilic, obračalnik 220, tel.: 041/364-504 19000987

SKORAJ nerabljen motokultivator Texas Futura 6003 BS, 6,5 KM s priključki in dodatnimi utežmi, tel.: 041/683-233 19000934

KUPIM

RABLJEN dvobrazdni plug obračalnik, tel.: 041/799-683 19000980

TRAKTOR do 70 KM, od lastnika, možna menjava za osebno vozilo, tel.: 070/300-554 19000982

TRAKTOR in priključke, ohranjene, tel.: 031/284-917 19000994

TRAKTOR, kiper prikolico in mini bager, tel.: 031/500-933 19000931

PRIDELKI

PRODAM

300 KG semenskega krompirja belarosa, tel.: 041/848-539 19000992

VINO kraški teran, cena 2 EUR/l, mešano belo 1,10 EUR/l. Zbiram naročila za dostavo, tel.: 031/795-008 19000947

VZREJNE ŽIVALI

PRODAM

KOKOŠI – nesnice, jarkice, rjave in bele, pred nesnostjo in KG piščanci. Pripeljemo na dom, Matej Bulovec, s.p., Mlakarjeva ul. 45, Šenčur, tel.: 041/710-113 19000916

KUPIM

BIKCA simentalca, mesne pasme, starega 3 mesece, tel.: 04/25-61-255, 040/310-943 19000978

BIKCA, do 250 kg težkega, in traktor, tel.: 041/841-835 19000989

OSTALO

PRODAM

OKROGLE suhe in silažne bale, 150 cm premera, tel.: 041/515-867 19000983

ULEŽAN hlevski gnoj, možna dostava, tel.: 031/676-235 19000816

STORITVE

NUDIM

ADAPTACIJE – vsa gradbena dela, notranje omete, strojne omete, fasade, adaptacije, tlakovanje dvorišča, ograje, kamnite škarpe in dimnike, kvalitetno, hitro in poceni. SGP Beni, d. o. o., Struževo 7, Kranj, tel.: 041/561-838 19000910

Avtorica natančno predstavi, kako gojiti jagode, maline, robide, kosmulje, brusnice, ribeze, aronijo in druge manj poznane jagodičaste vrste. V priročniku najdemo uporabna navodila in nasvete za pripravo, sajenje in obiranje sadežev.

Zanimivo je poglavje o ekološki pridelavi, v katerem so predstavljeni najsodobnejša znanja in tehnike, kot je npr. vse bolj priljubljena pridelava izven tal.

176 strani, 170 x 235 mm, mehka vezava

19 EUR + poštnina

Priročnik lahko kupite na Gorenjskem glasu, Nazorjeva ulica 1 v Kranju, ga naročite po tel. št.: 04 201 42 41 ali na: narocnine@g-glas.si.
Če ga naročite po pošti, se poštnina zaračuna po ceniku Pošte Slovenije.

Gorenjski Glas

ADAPTACIJE od temelja do strehe, omete, fasade, kamnite škarpe, tlakovanje dvorišč, tudi manjša gradbena dela – z vašim ali našim materialom, Gradton, d.o.o., Valjavčeva ulica 8, Kranj, 041/222-741, www.gradton.si 19000918

BELJENJE in glajenje sten, barvanje fasad, napuščev, ograj, nadstreškov, sanacija plesni, dekorativni ometi in opleski, vam nudi Pavec Ivan, s. p., Podbrezje 179, Naklo, tel.: 031/392-909 19000979

FLORIJANI, d.o.o., C. na Brdo 53a, Kranj izvaja vsa gradbena dela od temeljev do strehe, adaptacije, omete, omete fasad, kamnite škarpe, tlakovanje dvorišč, tel.: 041/557-871 19000917

LEARD. d.o.o., Pivka 11, Naklo nudimo zaključana gradbena dela, urejanje dvorišč ter fasaderska dela, adaptacije stanovanj in hiš, suhomonataža Knauf, dimniki, škarpe, ometi, izkopi ..., tel.: 041/583-163 19000911

SANACIJA dimnikov z nerjavečimi tuljavami, vrtanje, zidava in popravila, nudimo dimne obrobe in kape. Cvetko Rajko, s.p., Brezje pri Dobu 4a, Dob, tel.: 051/828-419 19000930

ZASEBNI STIKI

ŽENITNE ponudbe za iskrene ljudi zrelih ter starejših let. http://www.zau.si, tel.: 031/836-378 19000920

ZAPOSLITVE (m/ž)

NUDIM

ZAPOSLIMO voznika kamiona C-kategorija, delo s hiabom, gorenjska in ljubljanska regija. Zaželene enoletne izkušnje. Cegram, d.o.o., Podbrezje 26, Naklo, tel.: 04/53-72-200, cegram@cegram.si 19000950

REDNO ali honorarno zaposlim več delavk ali mlajših upokojenk za prodajo na terenu Slovenije, za zelo prodajani artikel. Warmont, Rado Ovčar, s.p., Kajuhova 4, Slov. Konjice, tel.: 041/667-958 19000956

V telefonskem studiu honorarno ali redno zaposlimo več oseb. Delo je dobro plačano. Warmont, Rado Ovčar, s.p., Kajuhova 4, Slov. Konjice, tel.: 041/667-958 19000955

IŠČEMO pomoč za pobiranje špargljev, Samo Livk, Dorfarje 16, 4209 Žabnica, tel.: 040/244-347 19000981

ZAPOSLIMO strojnika za upravljanje težke gradbene mehanizacije, obvezen izpit TGM. Zaželene dvoletne izkušnje. Cegram, d.o.o., Podbrezje 26, Naklo, tel.: 04/53-72-200, cegram@cegram.si 19000951

OSMRTNICA

Sporočamo žalostno vest, da je v 88. letu umrla naša draga

Marija Trpčeva

rojena Sever, iz Čirč pri Kranju

Pogreb drage pokojnice bo v sredo, 10. aprila 2019, ob 14. uri na pokopališču v Preddvoru. Žara bo na dan pogreba od 10. ure dalje v tamkajšnji poslovilni vežici.

Žalujoči vsi njeni

ZAHVALA

Prišla je pomlad,
na delo vabila,
ni te zbudila.
Z menoj je jokala,
z menoj šepetala
je tvoje ime ...
(neznan avtor)

Za vedno je zaspal

Drago Šuštar

Iskreno se zahvaljujemo vsem, ki ste ga pospremili na njegovi zadnji poti: sorodnikom, sosedom, prijateljem, županu Občine Radovljice, gospodu župniku, sodelavcem JZ GRS Kranj, članom Prostovoljnega gasilskega društva Radovljica in Veteranov Zgornje Gorenjske, OŠ Stranje in ostalim. Vsem hvala za vence, cvetje, sveče in lepe besede.

Njegovi najbližji

Anketa

Vozijo po omejitvah

Manca Perdan

Prejšnji ponedeljek se je začela štirinajstdnevna akcija umirjanja hitrosti na naših cestah. Policisti so poostren nadzor izvajali predvsem v sredo. V Kranju smo naključne mimoidoče vprašali, kaj menijo o tej akciji in kakšni vozniki so sami.

Foto: Gorazd Kavčič

Vule Roglič, Kranj:

»Prav je, da izvajajo to akcijo. Nekaj prekrškarjev so najbrž ujeli. Sam se trudim, da vozim čim bolj po omejitvah, tudi pri drugih voznikih se mi zdi, da se večina omejitev drži, so pa tudi izjeme.«

Marjan Brezar, Kranj:

»Bral sem, da so med akcijo ujeli kar veliko prehitrih voznikov, čeprav so bile znane lokacije, kjer so merili hitrost. Omejitev se držim, opažam pa, da je pri nas ta kultura zelo slaba.«

Janez Kuhar, Tržič:

»Akcija je bila super, sam tisti dan nisem srečal policistov. Sicer se vozim po omejitvah in se držim tudi drugih prometnih predpisov. Zdi pa se mi, da so mladi tisti, ki so največkrat prehitri.«

Grega Bajželj, Kranj:

»Varnost, predvsem kar se hitrosti tiče, mi je pomembna. Zato se mi take akcije zdijo zelo dobrodošle. Sam se vozim po omejitvah, upoštevam prometne znake in signalizacijo policistov.«

Marko Grašič, Križe:

»Akcija je bila odlična. Policiste sem sicer srečal, a si prej nisem pogledal seznama lokacij, kjer so merili. Vozim po omejitvah, opažam pa, da je najbolj problematična mladina.«

Na butarici lahko tudi čipka

Ljubenske potice, pušl in kaštron iz Baške grape, koroški snop, palovške butarice, poljanska in selška butarica s čipko ... V Železnikih je potekal drugi festival cvetnonedeljskih butaric.

Ana Šubic

Železniki – Prihajajoča nedelja bo cvetna in v Turističnem društvu Železniki so se tudi letos odločili na ogled postaviti bogato cvetnonedeljsko kulturno dediščino. Minulo soboto so drugo leto zapored pripravili festival z naslovom Ko se cvetnonedeljske butarice na ogled postavijo. Obiskovalci so v dvorani kulturnega doma v Železnikih lahko občudovali zanimive primerke butaric iz različnih slovenskih krajev. Razstavo je pripravila Sabina Romšak, ki sicer že vrsto let razstavlja butarice v Budnarjevi domačiji v Zgornjih Palovčah pri Kamniku.

Šege, povezane s praznovanjem cvetne ali oljčne nedelje, so pravo bogastvo naše kulturne dediščine, je poudarila Romšakova. Cvetnonedeljske butare se v različnih delih Slovenije razlikujejo glede na sestavo in obliko, različna pa so tudi njihova poimenovanja. Po obliki najbolj izstopajo ljubenske potice – figuralne butare z Ljubnega ob Savinji, ki so pritegnile precej pozornosti. Najstarejši razstavljeni primerek je bila okoli 110 let stara ljubljanska butarica. Člani

Bernarda Kvas iz Zgornjih Palovč pri Kamniku je na prireditvi izdelovala palovške butarice.

Društva Baška dediščina so predstavili pušl in kaštron iz Baške grape. Oba sta narejena iz oljke, bršljana in leskovih šib, pušlu pa je dodan še pušpan. Pušl so leta 2013 na pobudo društva vpisali v register nesnovne kulturne dediščine. »Gre za majhno butarico, imeli so jih bajtarji, ki so jih zaničevali. Že po butarici se je torej takoj videlo, iz katere hiše kdo prihaja,« je razložila Olga Zgaga iz Društva Baška dediščina.

Na ogled so bile tudi butarica s čipko iz Selške doline, butarice iz Davče in Poljanske doline, žirovska butarica, majhne sivkine butarice s Krasa, koroški snop – posebna butarica iz vej, ki jih krasijo pisani trakovi in rožice iz krep papirja, pa tudi butarice iz Šmarce pri Kamniku in palovške butarice. Palovške butarice morajo imeti sedem vrst lesa: brinje, cipreso, bršljan, oblance, lesko, vrbo in oljko, nas je poučila Bernarda Kvas, ki je na prireditvi prikazovala postopek izdelave palovških butaric.

Pozornost je pritegnil tudi Zdravko Markelj s pletenjem košar, železnikarsko društvo upokojencev se je predstavilo z velikonočnimi prti, učenci in učenke OŠ Železniki z vezenimi, kvačkanimi in šivanimi izdelki, Cirila Šmid je ponudila dražgoške kruhke, članice turističnega društva pa klekljane mojstrovine.

vremenska napoved

Danes bo spremenljivo do pretežno oblačno s krajevnimi plohami. Jutri in v četrtek bo oblačno in deževno.

Agencija RS za okolje, Urad za meteorologijo

TOREK	SREDA	ČETRTEK
7/17 °C	8/15 °C	6/12 °C

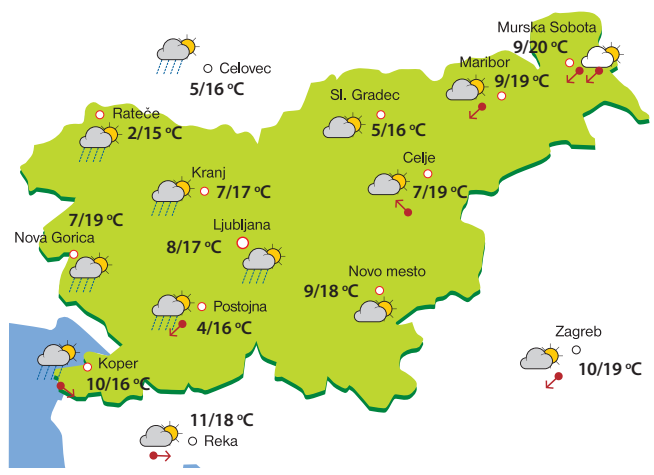

Iz križišča v krožišče

Kot kaže, se bo naslednji teden vendarle začela gradnja krožišča v Bitnjah.

Vilma Stanovnik

Kranj – Prejšnji teden so bili predstavniki kranjske občine na sestanku z vodstvom Direkcije republike Slovenije za infrastrukturo (DRSI), po sestanku pa so povedali, da se približuje začetek del za krožišče v Bitnjah. Kot je pojasnil podžupan Janez Černe, naj bi se gradnja začela po 15. aprilu.

Večina del bo opravljena ob polovični zapori in ob usmerjanju prometa ročno ali s pomočjo semaforjev, zato obvozi ne bodo potrebni. Večino časa bo promet potekal dvosmerno, bo pa občasno prihajalo tudi do krajših delnih in popolnih zapor, predvsem pri izvedbi prekopov in polaganju obrabnega sloja asfalta.

Krožišče, ki bo nastalo iz sedanjega križišča na državni cesti Kranj–Škofja Loka in v katerega se priključi tudi Škofjeloška cesta iz Stražišča, bo premera 38 metrov, na vseh priključnih krakih pa bodo zgrajeni tudi ločilni otoki.

»Letos si poleg novega krožišča Bitnje obetamo še začetek del v krožišču Primskovo, načrtov pa nam tudi potrem ne manjka,« je tudi povedal podžupan Černe.

Grad Strmol zaradi del zaprt

Dvorje – Na posestvu Gradu Strmol v teh dneh poteka priprava za priklop na javno kanalizacijsko omrežje, zaradi česar je v tem tednu celotno območje gradu zaprto za javnost. Kot so nam sporočili iz JGZ Brdo, bodo vsa dela vključno z asfaltiranjem zaključena maja, ogledov gradu pa ne bo vsaj do konca aprila. Hkrati s priklopom na kanalizacijsko omrežje v tem tednu v Kavarni Strmol potekajo redna vzdrževalna dela, zato bo kavarna znova obratovala od 13. aprila dalje. Projekt priključitve na kanalizacijsko omrežje v vrednosti okoli sto tisoč evrov bo izveden iz namenskih sredstev generalnega sekretariata vlade, vzdrževalna dela v kavarni pa opravlja JGZ Brdo.

Lekarna v novih prostorih

Gorenja vas – Lekarno v Gorenji vasi so pretekli teden iz prvega nadstropja preselili v povsem nove, sodobno urejene prostore v pritličju gorenjevaškega zdravstvenega doma. Vsa potrebna sredstva za izvedbo pol milijona evrov vredne investicije je zagotovil javni zavod Gorenjske lekarne, katerega soustanoviteljica je tudi Občina Gorenja vas - Poljane, so pojasnili na občini. Dela, ki so obsegala tudi gradnjo novega vhoda v lekarno neposredno z novega parkirišča, so se začela lani oktobra. S tem so v lokalni skupnosti pridobili najsodobneje opremljeno lekarno, ki omogoča optimalne pogoje za lekarniško delo, z dobro dostopnostjo pa je prijaznejša tudi mamicam z vozički in gibalno oviranim, so še dodali na občini.

Kakovost zraka in zdravje ljudi

Škofja Loka – V četrtek, 11. aprila, bo v veliki sejni sobi Upravne enote Škofja Loka na Poljanski cesti 2 aktualna okrogla miza o kakovosti zraka in zdravju ljudi v Škofji Loki. Na njej bodo sodelovali strokovnjaki: dr. Simona Perčič iz Nacionalnega inštituta za javno zdravje, dr. Janja Turšič z Agencije RS za okolje in Uroš Lešnik iz Nacionalnega laboratorija za zdravje, okolje in hrano iz Maribora. Okroga miza sodi v sklop programa aktivnosti Loško je ekološko 2019.